Разрядъ II. О вызовѣ для рукоприкладства подъ записками, выписками и экстрактами.

Тяжущимся по нижеозначеннымъ дѣламъ объявляется, чтобы явились сами, или прислали повѣренныхъ, для рукоприкладства подъ записками, въ положенный X т. св. зак. гражд. 1972-й ст. срокъ:

Правительствующаго Сената во 2-й Департаментъ:

9382. 1840 г. Сентября 13, по вступившему въ оный Департаментъ отъ Псковскаго Гражданскаго Губернатора и записанному по настольному реэстру подъ № 174-мъ слѣдственному дѣлу, объ отыскиваніи крестьянкою Прасковьею *Васильевою* дѣтямъ своимъ свободы, изъ владѣнія Коллежской Совѣтницы Марьи *Шетиловой*.

9383. 1840 г. Марта 21, по вступившему въ оный изъ Ярославской Гражданской Палаты и записанному въ настольномъ регистрѣ подъ № 107 дѣлу, о взысканіи съ Подпоручика Александра *Гарянова*, дворовому человѣку Филипу *Козлову*, за сдѣланные въ домѣ его полы паркѣ по контрактамъ и безъ оныхъ денегъ болѣе 2,000 р. и понесенныхъ убытковъ 700 р.

Правительствующаго Сената во 2-е Отдѣленіе 3-го Департамента:

По поступившимъ изъ Черниговской и Полтавской Гражданскихъ Палатъ дѣламъ:

9384. Черниговской, слѣдственное, о завладѣніи Поручикомъ Иваномъ *Губчицемъ* ружными землями, *Мглинской Воскресенской церкви* принадлежащими.

Полтавской:

Апелляціонныя:

9385. Статскаго Совѣтника Николая *Кованьки* по уличной записи Военнаго Совѣтника *Дреголанова*, о имѣніи Титулярнаго Совѣтника Степана *Нестеровскаго*.

9386. Мѣщанина Ивана *Сибирцова* съ Подполковникомъ Иваномъ *Горишевскимъ*, о невозвращеніи ему Сибирцову денегъ, уплаченныхъ въ Уѣздное Казначейство умершимъ отцомъ его мѣщаниномъ Алексѣемъ *Сибирцовымъ*, за Миргородскій питейный откупъ, по передачѣ онаго ему братомъ его Горишевскаго Маіоромъ Кириломъ *Гришко-Горишевскимъ*, въ содержаніе и по другимъ расчетамъ.

9387. Представленное Полтавскимъ Совѣстнымъ Судомъ, на основаніи 2507 ст. т. X св. зак. граж. женъ: Губернскаго Секретаря Марьи *Хилецкой*, Титулярнаго Совѣтника Анны *Сухоносовой* и Поручика Авдотьи *Сокологорской*, да матери ихъ вдовы Коллежскаго Регистратора Авдотьи *Цалкаламидзіевой* о имѣніи, оставшемся по смерти первыхъ 3-хъ отца, а послѣдней мужа Петра *Цалкаламидзіева*.

Въ Канцелярію 4-го Департамента Правительствующаго Сената:

9388. 1841 г. Января 27, по вступившему въ оный Департаментъ отъ Казанскаго Военнаго Губернатора, и записанному въ настольномъ реэстрѣ подъ № 123 слѣдственному дѣлу, объ отдѣленіи земляныхъ угодій *Свіяжской Богородицѣ Рождественскаго собора* Священно и церковно-служителей отъ владѣнія казенныхъ поселянъ *деревни Протопоповки*.

9389. По апелляціонному дѣлу, представленному на ревизію Правительствующаго Сената изъ 1-го Департамента С. Петербургской Гражданской Палаты, объ оставшемся послѣ умершихъ Бригадирши Анны и дочери ея дѣвицы Маріи *фонъ-Фричъ* движимомъ имѣніи, заемныхъ письмахъ и дворовыхъ людяхъ, отыскиваемыхъ Титулярнымъ Совѣтникомъ Иваномъ *Куликовскимъ* по праву наслѣдства.

Московской Палаты Гражданскаго Суда въ 1-й Департаментъ.

9390. Почетные граждане Александръ и Константинъ Михайловы *Гусевы*, по дѣлу, о духовномъ завѣщаніи умершаго отца ихъ купца Михайла *Гусева*.

Московскаго Уѣзднаго Суда во 2-й Департаментъ.

9391. Помѣщица Тульской Губерніи Богородицкаго уѣзда деревни Даниловой г-жа *Невская*, или ея повѣренный, по дѣлу, о удовлетвореніи крестьянина ея Ермолая *Федорова* за лошадь, сведенную неизвѣстно кѣмъ съ постоялаго двора, находящагося въ Даниловской слободѣ, содержимаго удѣльнымъ крестьяниномъ Иваномъ *Мошнинымъ*.

Во Владимірскую Палату Гражданскаго Суда.

9392. Помѣщикъ деревни *Деминой* Федоръ Федоровъ *Пантелѣевъ*, по дѣлу, объ отданной якобы означеннаго помѣщика Пантелѣева, деревни Деминой крестьяниномъ Петромъ *Кондратьевымъ* на воспитаніе крестьянину же казенной деревни Лидыревой Герасиму *Федорову* дочери Еленѣ.

Владимірской Губерніи въ Муромскій Уѣздный Судъ.

9393. Вдова Флота Капитанъ-Лейтенантша Варвара Алексѣева *Чоглокова*, или ея повѣренный, по дѣлу, о искѣ объявленномъ братомъ покойнаго мужа ея Подпоручикомъ Алексѣемъ Матвѣевымъ *Чоглоковымъ*, на роднаго своего брата Чиновника 12-го класса Ивана Матвѣева *Чоглокова* въ 39,079 р. 40 к.

Въ Калужскую Палату Гражданскаго Суда.

9394. Калужскій купецъ Павелъ Андреевъ *Борисовъ*, по дѣлу, вступившему изъ Калужскаго Уѣзднаго Суда, по апелляціи и жалобѣ его Борисова, о оспариваніи имъ духовнаго завѣщанія, учиненнаго умершею Надворною Совѣтницею Александрою Ивановою *Логичовою*, въ предоставленіи ею въ распо-

ряженіе движимаго и недвижимаго имѣнія душеприкащику ея Коллежскому Ассессору *Лазареву*.

Въ Орловскую Палату Гражданскаго Суда.

9395. Однодворцы Курской Губерніи Щигровскаго уѣзда деревни Алексѣевки, Жеребенокъ тожъ, Семенъ и Петръ Сергѣевы и Тимофей Дмитріевъ *Смирныхъ*, по дѣлу, о спорной у нихъ Ливенскимъ помѣщикомъ Маіоромъ Кирилою Ивановымъ *Каратеевымъ* землѣ, состоящей Ливенскаго уѣзда при селѣ Долгомъ.

Въ Пензенскую Палату Гражданскаго Суда:

9396. Губернскій Прокуроръ Статскій Совѣтникъ Алексѣй Ивановъ *Леонтьевъ*, женка Марья *Арсентьева*, сынъ ея кантонистъ Дмитрій *Петровъ* и Прапорщикъ Иванъ *Вышеславцовъ*, или ихъ повѣренные, по дѣлу, о присвоиваніи его Петрова г. Вышеславцовымъ въ помѣщичье владѣніе.

9397. Кантонисты Симбирскаго баталіона Василій *Ивановъ*, Алимпій *Потаповъ* и Уаръ *Ивановъ*, или ихъ повѣренные, по дѣлу, о родо-происхожденіи ихъ.

Въ Тобольскій Губернскій Судъ.

9398. Бывшій содержатель питейныхъ сборовъ Омской Области и Каинскихъ, Полковникъ *Мартыновъ*, или его повѣренный, по дѣлу, о взыскиваемыхъ имъ Мартыновымъ съ Петропавловскаго купца Егора *Пономарева*, въ откупную питейныхъ сборовъ сумму, деньгахъ 291 р. 67 к.

Въ Тульскую Палату Гражданскаго Суда:

9399. Гжатскіе мѣщане Егоръ и Иванъ Ивановы *Будниковы*, по дѣлу о имѣніи, оставшемся послѣ бездѣтно умершихъ, Артиллеріи Капитанши Настасьи Григорьевой *Темирязевой* и Козельской купеческой жены Татьяны Григорьевой *Зотовой*, состоящемъ въ Губерніяхъ Тульской и Калужской.

9400. Генералъ-Маіоръ и Кавалеръ Петръ Семеновичъ *Муравьевъ*, о записи, учиненной имъ съ братомъ Капитанъ-Поручикомъ Дмитріемъ Семеновымъ *Муравьевымъ* по имѣнію, оставшемуся имъ въ наслѣдство послѣ г. *Раевскаго*, по дѣлу, поступившему изъ Каширскаго Уѣзднаго Суда, по жалобѣ его г. Муравьева.

Разрядъ III. О рѣшеныхъ въ Правительствующемъ Сенатѣ дѣлахъ и вызовѣ къ слушанію рѣшеній, послѣдовавшихъ въ судебныхъ мѣстахъ.

Вызываются къ слушанію рѣшеній по дѣламъ:

Реэстръ о рѣшеныхъ Правительствующаго Сената въ 4-мъ Департаментѣ апелляціонныхъ дѣлахъ:

9401. О искѣ Коммерціи Совѣтникомъ Еліозаромъ *Фейгинымъ*, по заемнымъ пись-

мамъ и роспискамъ умершаго канцеляриста *Сахарова* 21,000 р. изъ имѣнія его, опредѣлено: искъ Фейгина изъ имѣнія Сахарова уничтожить.

9402. О искѣ купеческимъ сыномъ *Соколовымъ* съ купца *Зотова*, по заемнымъ письмамъ 5,000 р. асс.; опредѣлено: возвратить дѣло въ Палату за непринесеніемъ въ срокъ апелляціи.

9403. О присвояемыхъ женою несостоятельнаго должника *Шубина*, Аграфеною вещахъ, описанныхъ за искъ съ мужа ея, въ томъ числѣ и Коммерческаго Банка, опредѣлено: присвояемыя вещи Шубиною, обратить на удовлетвореніе долга Банку.

9404. О проданной Башкирцами Дуванейской волости крестьянамъ *деревни Накаряковой* землѣ, принадлежащей Башкирцамъ *Топынской волости*; опредѣлено: надѣлять Накаряковскихъ и Новотроицкихъ крестьянъ изъ земель Башкирскихъ.

9405. О спорномъ *Нижне-Кольчубырминскомъ мѣдномъ рудникѣ*, между *Пермскими* казенными и *Бизярскимъ Кнауфа* заводами; опредѣлено: рудникъ оставить во владѣніи Кнауфа.

9406. О взыскиваемыхъ мѣщаниномъ *Крохалевымъ* съ купца *Кнутцена* съ наслѣдниковъ купца Андрея *Крохалева*, въ удовлетвореніе за имѣющійся на немъ долгъ купца *Кохана* по векселямъ и счету 4,066 р. 67 к.; опредѣлено: наслѣдниковъ купца Андрея Крохалева освободить отъ взысканія по векселямъ Кнутцена.

9407. О искѣ крестьянами *Степановыми* свободы, изъ владѣнія дочери Маіора *Шкабской* и жены Капитана *Стахановой*; опредѣлено: дѣло возвратить въ Палату для исполненія по ея рѣшенію.

9408. О землѣ, отданной въ Новой Ладогѣ тамошнимъ Магистратомъ подъ застройку съ начала Коллежскому Совѣтнику *Унковскому*, а потомъ мѣщанамъ *Яковлеву* и *Шульгину*; опредѣлено: въ искѣ Унковскому отказать.

9409. Объ искѣ иностранцомъ Готлибомъ *Биберомъ* удовлетворенія съ Коллежскаго Ассессора Ернста *Перцова* контракту и убытковъ 22,156 р. 29 к. понесенныхъ будто бы имъ чрезъ арестованіе табачной его фабрики съ товаромъ и о сдѣланной ему обидѣ; опредѣлено: произвесть по контракту взысканіе съ Перцова въ удовлетвореніе Бибера, относительно убытковъ, велѣть нижней инстанціи постановить вновь рѣшеніе, а о обидѣ предоставить Биберу вѣдаться гдѣ слѣдуетъ.

9410. О искѣ съ Полковника *Оливіо*, Дѣйствительною Статскою Совѣтницею *Васильевою*, за проданныхъ дворовыхъ людей 2,500 р.; опредѣлено: за принесеніемъ апелляціи въ срокъ, дѣло возвратить въ Палату.

9411. О искѣ Капитанъ - Лейтенантомъ Александромъ *Путятою* съ мѣщанина Гаврилы *Кузнецова* по заемному письму 10,000 р. опредѣлено: отмѣнивъ

рѣшеніе Суда, предоставить Кузнецову съ доказательствами о безденежности письма обратиться куда слѣдуетъ.

9412. О товарахъ, задержанныхъ въ квартирѣ Прусскаго поданнаго купеческаго прикащика *Минхоса*; опредѣлено: за непринесеніемъ апелляціи, дѣло возвратить къ товарищу Министерства Финансовъ.

9413. О родоначальникѣ Качинской степной Думы Николаѣ *Картинѣ*, судимомъ за преступленіе должности; опредѣлено: отослать по принадлежности на разсмотрѣніе въ 6-й Департаментъ Сената.

Санктпетербургской Палаты Гражданскаго Суда въ 1-й Департаментъ:

9414. Дѣйствительный Статскій Совѣтникъ Александръ *Дубянскій*, объявившій себя наслѣдникомъ къ имѣнію умершаго Надворнаго Совѣтника Михайла *Булдакова*, сынъ его Коллежскій Совѣтникъ Николай *Булдаковъ*, и другіе наслѣдники Михайла *Булдакова* и умершей Полковницы Ольги *Кокошкиной*, кто таковыми состоятъ, по дѣлу, о искѣ г. Дубянскимъ съ г-жи Кокошкиной задаточныхъ при продажѣ дома денегъ 5,000 р. асс.

9415. Маіоръ Михайла, Коллежскій Секретарь Александръ *Дешевовы*, Капитанша Авдотья *Тарабаровская* и наслѣдники Титулярной Совѣтницы Елизаветы *Ефимовой*, кто таковыми состоятъ, по дѣлу, объ утвержденіи къ дому Чиновницы 6-го класса Дешевовой наслѣдниковъ.

9416. Повѣренный супруги своей Аграфены, Коллежскій Совѣтникъ Александръ *Половцовъ*, и Санктпетербургскій купецъ Александръ *Роговъ* по дѣлу, о спорной землѣ.

9417. Надворный Совѣтникъ Карлъ *Реймеръ* и крестьянинъ Адреянъ *Кононовъ*, по дѣлу, о взаимной ихъ за проданныя лодки денежной претензіи.

9418. Повѣренный жены своей Натальи Надворный Совѣтникъ Илья *Гавриловъ*, по дѣлу, о искѣ съ довѣрительницы его, Коллежскимъ Ассесоромъ Иваномъ *Лисинымъ* денегъ 2,000 р. асс.

9419. Повѣренный Титулярнаго Совѣтника Владиміра *Смирнова*, служитель Князя Оболенскаго Семенъ *Кочуевъ*, по дѣлу, о спорной землѣ довѣрителя его, съ Надворнымъ Совѣтникомъ *Моллеромъ*.

9420. Отставный Подпоручикъ Савва *Яковлевъ*, по дѣлу, о искѣ съ него Титулярнымъ Совѣтникомъ *Паковскимъ*, за причиненное безчестіе денежнаго вознагражденія.

Московской Палаты Гражданскаго Суда въ 1-й Департаментъ.

9421. Наслѣдники Графини Елизаветы Федоровны *Орловой*, по дѣлу, о причисленіи къ казенному вѣдомству, оставшихся послѣ ея дворовыхъ людей.

Московскаго Магистрата во 2-й Департаментъ:

9422. Наслѣдники умершихъ Московскихъ купцовъ Ивана *Игнатьева* и Гаврилы

Колосова, по дѣлу, о долгахъ Понкрата *Колосова*, по которому выданы купцу Ивану *Игнатьеву*, по неправильному распоряженію бывшаго 3-го Департамента Магистрата деньги, принадлежащія кредиторамъ того Понкрата Колосова.

9423. Московская мѣщанка Прасковья *Суханова* и управляющій г. *Ярославовой* Петръ *Чеглоковъ*, по дѣлу, о взысканіи мѣщаниномъ Григорьемъ *Большаковымъ* съ нихъ денегъ.

Московскаго Надворнаго Суда во 2-й Департаментъ.

9424. Динабургскій житель изъ Евреевъ Бейкесъ *Барокъ* и наслѣдники умершаго Московскаго мѣщанина Ларіона Дмитріева *Филинченкова*, или опекуны надъ его дѣтьми, по дѣлу, о взысканіи съ Еврея Барока разными лицами денегъ.

Московскаго Надворнаго Суда въ 3-й Департаментъ:

9425. Подпоручикъ Иванъ Петровъ *Олонкинъ*, по дѣлу, о взысканіи съ него Поручикомъ Андреемъ Антоновымъ *Туманскимъ* по 5-ти копіямъ съ заемныхъ писемъ, выданнымъ ему Московскаго Магистрата изъ 1-го Департамента, по случаю утраты подлинныхъ, денегъ всего 135,000 р.

9426. Московскій мѣщанинъ Константинъ Андреевъ *Скворцовъ*, или его повѣренный, по дѣлу, о взыскиваемыхъ съ Тверскаго мѣщанина Владиміра Иванова *Доминова*, должныхъ Московскому купцу Семену Фадѣеву *Іевлеву* по векселю, данному 1-го Января 1834 г. на имя его Доминова отъ Московскаго купца Петра Никифорова *Песоцкаго* въ 420 р. асс. дошедшему къ Іевлеву съ бланковою надписью его Скворцова.

Московскаго Уѣзднаго Суда во 2-й Департаментъ.

9427. Московская 1-й гильдіи купчиха вдова Анна Иванова *Катуаръ*, или ея повѣренный, по дѣлу, о взысканіи ею Катуаръ съ поручителя по должникѣ отставномъ Поручикѣ Алексѣѣ Петровѣ *Кучинѣ*, Маіора Казиміра Иванова *Осташевскаго*, за уплатою капитала процентныхъ денегъ.

Въ Московскій Сиротскій Судъ:

9428. Опекуны: Коллежскій Совѣтникъ Павелъ Алексѣевъ *Мартыновъ*, Коллежскій Ассессоръ Петръ Яковлевъ *Аничковъ* и вдова Губернская Секретарша Аграфена Иванова жена *Иванова*, совершенно-лѣтнія дочери умершаго Губернскаго Секретаря Федора *Иванова*, Коллежская Совѣтница Авдотья Федорова *Мартынова*, Подполковница Екатерина Федорова *Щепотева*, Штабсъ-Капитанша Марья Федорова *Томковичъ*, и дѣвицы: Клавдія и Елизавета Федоровы *Ивановы*, по дѣлу, объ опеки умершаго Губернскаго Секретаря Федора Иванова.

9429. Дочь умершаго Титулярнаго Совѣтника Василья Васильева Бровцына Ели-

заета Васильева *Бровцына*, по дѣлу ея съ бывшими при ней опекунами Московскими купцами Григорьемъ Ивановымъ *Прозуменщиковымъ* и Михайлою Самойловымъ *Бабкинымъ*.

Московской Губерніи въ Подольскій Уѣздный Судъ.

9430. Графиня Марья Александровна *Дмитріева-Мамонова* и Священно-церковно-служители Московскаго уѣзда *села Орлова*, или ихъ повѣренные, по дѣлу, о церковной землѣ Подольскаго уѣзда села Картмазова.

Московской Губерніи въ Звенигородскій Уѣздный Судъ.

9431. Московскій времянный купецъ Губернскій Секретарь Филипъ Филиповъ *Путо*, или его повѣренный, по дѣлу, о взысканіи съ Поручицы Марьи Ивановой *Фонъ-Мюллернъ*, изъ личныхъ дворянъ Московскимъ времяннымъ купцомъ Губернскимъ Секретаремъ Алексѣемъ Ивановымъ *Глаголевскимъ* по векселю денегъ 6,000 р. дошедшему къ нему Глаголевскому по передаточной надписи отъ времяннаго жъ купца Андрея Варѳоломѣева *Шуази*, а сему отъ означеннаго купца Путо.

Губернскаго и Портоваго города Архангельска въ Городовый Магистратъ обще съ Уѣзднымъ Судомъ.

9432. Архангельскій 2-й гильдіи купецъ Кондратій *Онегинъ*, по дѣлу, о взысканіи съ него удѣльнымъ крестьяниномъ Дмитріемъ *Лопатинымъ*, за постройку въ городѣ Архангельскѣ при пеньковомъ булнѣ деревянныхъ шофовъ асс. 1950 р. а серебр. 557 р. 14$\frac{2}{7}$ к.

Во Владимірскую Палату Гражданскаго Суда.

9433. Члены конкурснаго управленія, учрежденнаго по долгамъ Московскаго мѣщанина Дмитрія Родіонова *Иванова*, состоящаго въ городѣ Москвѣ Яузской части 2-го квартала въ домѣ купца *Рахманова*, предсѣдатель Московскій купеческій сынъ Николай Ивановъ *Рахмановъ*, кураторы Московскіе же купцы Семенъ Алексѣевъ *Швайковъ* и Денисъ Петровъ *Рыженковъ*, означенный мѣщанинъ Дмитрій Ивановъ и Нѣжинскій Грекъ Дмитрій Ивановъ *Спиридоновъ*, или ихъ повѣренные, по дѣлу, о взысканіи означенными Членами конкурснаго управленія съ Грека Спиридонова по векселю, данному 25 Ноября 1832 г. мѣщанину Иванову денегъ 10,000 р. и роспискѣ, данной Спиридоновымъ тому же Иванову 24 Февраля 1834 г. 502 р. 50 к.

Владимірской Губерніи въ общія присутствія Муромскія Уѣздный Судъ и Городовый Магистратъ.

9434. Муромскій купеческій племянникъ Григорій Ивановъ *Тагуновъ* и крестьянинъ Ардатовскаго уѣзда вотчины г. Федорова села Кулебакъ Федоръ Гавриловъ *Соколовъ*, по дѣлу, о взысканіи послѣднимъ съ перваго по поставкѣ дровъ 294 р.

Владимірской Губерніи въ Покровскій Уѣздный Судъ.

9435. Изъ дворянъ Коллежскій Секретарь Александръ Васильевъ *Басаргинъ*, по дѣлу съ Покровскимъ купеческимъ сыномъ Ильею Михайловымъ *Щукинымъ* о принадлежности 15 паръ лошадей съ повосками, взятыхъ отъ него Щукина и отданныхъ ему г. Басаргину.

Владимірской Губерніи въ Юрьевскій Городовый Магистратъ.

9436. Повѣренный Юрьевскаго купца Петра *Калашникова* Московскій купецъ Илья Васильевъ *Усковъ* и прежде бывшій Юрьевскій, а нынѣ Сумскій купецъ Василій Дмитріевъ *Горяиновъ*, или ихъ повѣренные, по дѣлу, о взыскиваемыхъ Юрьевскимъ купцомъ Петромъ Калашниковымъ съ купца Василья Горяинова, за принятіемъ имъ отъ Калашникова для продажи товаровъ деньгахъ.

Войска Донскаго въ Войсковый Гражданскій Судъ.

9437. Сего Войска казаки: Степанъ *Быкадоровъ*, Федоръ *Стрюковъ* и Моисей *Голушкинъ*, или ихъ повѣренные, по дѣлу ихъ, о угольныхъ ямахъ.

Гродненской Губерніи, Гродненскаго уѣзда въ Збржосковскій Дѣльчо-Съѣздовый Судъ.

9438. Князья: Михайла, Францъ и Николай братья *Радзивилловы*, Инженеръ Полковникъ Корпуса Путей Сообщенія Павелъ *Сакеръ*, Врачъ Карла и Поручикъ Генрикъ братья *Мойшельовы*, Чиновникъ 9-го класса Александръ *Парчевскій*, Іосифъ, Фердинандъ и Флорентинъ братья *Дзеконскіе*, опекунъ слабоумной Каролины изъ Дзеконскихъ *Шираевой* и малолѣтной дочери ея Александры, Губернскій Секретарь Іосифъ *Браунъ*, его жена Софья, урожденная изъ Квятковскихъ, Титулярный Совѣтникъ Валеріянъ *Кудоровскій*, дѣвица Александра *Браунъ*, Анна *Друе* и Викентій *Прушинскій*, или ихъ повѣренные, по дѣлу надъ дѣлами и фундушами помѣщика Губернскаго Секретаря Іосифа *Брауна* учреждавный, окончивъ дѣло ему порученное.

Въ Екатеринославскій Уѣздный Судъ.

9439. Губернскій Секретарь Анисимъ *Кудричевскій*, или его уполномоченный, по дѣлу, о ищущемъ отъ него свободы человѣкѣ Григоріѣ *Реклѣ*.

Екатеринославской Губерніи въ Ростовскій Городовый Магистратъ обще съ Уѣзднымъ Судомъ.

9440. Войска Донскаго козакъ Иванъ *Шейкинъ*, по дѣлу, о выкупаемомъ Ростовскою мѣщанкою Надеждою *Данильченковою* имѣніи, проданномъ мѣщанами *Рѣшетковыми* Войска Донскаго казаку Ивану Шейкину.

Уральскаго Горнаго Правленія во 2-й Департаментъ.

9441. Коллежскій Секретарь Иванъ Антоновъ *Пономаревъ* и Екатеринбургскія ку-

печескія вдовы Надежда Козмина и Анисья Игнатьева *Ерусалимовы*, или ихъ повѣренные, по дѣлу, о Бектемировскомъ, онъ же и Воскресенскій, мѣдномъ рудникѣ, оспариваемомъ Пономаревымъ изъ владѣнія наслѣдниковъ Екатеринбургскаго купца Васитья Федорова *Ерусалимова*.

Пермской Губерніи въ Палату Уголовнаго и Гражданскаго Суда:

9142. Вятской Губерніи Котельническій мѣщанинъ Михайла Алексѣевъ *Банниковъ*, по дѣлу, о неотправкѣ мѣщаниномъ Банниковымъ судна съ хлѣбомъ, принадлежащимъ Пермскому 1-й гильдіи купцу Дмитрію *Смышляеву*.

9143. Чердынскаго уѣзда Мошевской волости Государственный крестьянинъ Иванъ Михайловъ *Гилевъ* и *села Верхъ-Боровскаго Крестовоздвиженской церкви* Священно-церковно-служители, по дѣлу, о дозволеніи возобновить мукомольную мельницу Мошевской волости крестьянину Гилеву, состоящую въ спорѣ того села Верхъ-Боровскаго Крестовоздвиженской церкви со Священно-церковно-служителями.

Въ Пермскую Межевую Контору.

9144. Владѣльцы: Князья *Голицыны* и Княгиня *Бутеро*, или ихъ повѣренные, по дѣлу, о земляхъ Пермскаго и Кунгурскаго уѣздовъ селъ Сергинскаго и Насадскаго, владѣнія Князей Голицыныхъ и Княгини Бутеро, Курашимскаго купца *Кнауфа* завода съ казенными крестьянами *Рожественской, Зуевской, Кинделинской и Голышевской волостей.*

Въ Псковскую Палату Гражданскаго Суда:

9145. Полковникъ Андрей *Чистяковъ* и воспитанница Генералъ-Маіора Тихона *Чистякова*, Татьяна Михайлова, или ихъ повѣренные, по дѣлу, объ отыскиваніи Полковникомъ Андреемъ Чистяковымъ въ наслѣдство имѣнія оставшагося по смерти Генералъ-Маіора Тихона Чистякова.

9146. Полковникъ Дмитрій *Брылкинъ* и Корнетъ Владиміръ *Алексѣевъ*, или ихъ повѣренные, по дѣлу, о спорныхъ между ими пустошахъ.

Въ Саратовскую Палату Гражданскаго Суда.

9147. Наслѣдники Губернскаго Секретаря Владиміра *Шапочки*, за малолѣтствомъ же опекуны, или ихъ повѣренные, и ищущіе вольности люди, за смертію крестьянина Родіона *Павленки*, женѣ его Дарьѣ Андреевой сыновья его Лазарь и Ефимъ и дочери Вѣра и Татьяна *Повленковы*, вмѣсто крестьянина Михайлы *Гончарова*, отданнаго въ рекруты, дочери его, дѣвица Пелагѣя Михайлова и жена его Гончарова Татьяна Иванова, или ихъ повѣренные, по дѣлу, объ искомой означенными крестьянами свободѣ, изъ владѣнія наслѣдниковъ Шапочки.

Саратовской Губерніи въ Кузнецкій Уѣздный Судъ.

9148. Коллежская Секретарша Пелагѣя Дмитріева *Экстермъ*, Губернскій Секре-

тарь Викторъ Ивановъ *Владыкинъ* и Штабсъ-Капитанъ Ельпидифоръ Гавриловъ *Лехотниковъ*, или ихъ повѣренные, по дѣлу, о залогѣ г. Экстремъ крестьянина своего Ивана Федорова двоимъ лицамъ означеннымъ г-мъ Владыкину и Лехотникову.

Въ Симбирскую Палату Гражданскаго Суда.

9449. Дочери Статскаго Совѣтника дѣвицы Зеноида и Клеопатра, братья ихъ Полковникъ Самсонъ и Подпоручикъ Артемій Дмитріевы *Раевскія* и дворовый человѣкъ Иванъ Григорьевъ *Сурановъ*, или ихъ повѣренные, по *дѣлу*, о выданныхъ дѣвицею Зенаидою Раевскою ему Суранову и дворовымъ людямъ Архипу Иванову съ сыновьями Васильемъ и Дмитріемъ Архиповыми *Веселовскими* отпускныхъ, оспариваемыхъ братьями ея, по случаю тому, что имѣніе, къ которому принадлежатъ отпущенники, между ими неразделено.

Смоленской Губерніи въ Гжатскій Городовый Магистратъ.

9450. Члены Гжатскаго Земскаго Суда, Исправникъ *Микулинъ*, Засѣдатели: *Дишковскій* и *Марковъ*, а за смертію сего послѣдняго наслѣдники и Секретарь *Ключаревъ*, по дѣлу, о взысканіи съ бывшаго Гжатскаго купца Ивана и жены его Натальи *Турчаниновыхъ* разными кредиторами денегъ.

Таврической Губерніи въ Евпаторійскій Уѣздный Судъ:

9451. Управляющій имѣніемъ Графа *Воронцова*, отставный Поручикъ *Потаповъ*, по дѣлу, объ отыскиваемой казною землѣ, *деревнѣ Кирг-Чигеръ-Аджи*.

9452. Вдова Маіорша Гафифа Ханимъ *Мамайская* и наслѣдники Карасубазарскаго мѣщанина Мануила *Бенклѣева*, по дѣлу, объ отыскиваемой казною землѣ при *деревнѣ Айсабай*.

9453. Наслѣдники Маіора Абдурешмъ Аги *Мамайскаго* и Губернская Секретарша Марья *Танская*, по дѣлу, объ отыскиваемой казною землѣ при *деревнѣ Конратъ*.

Въ Симферопольскую Межевую Контору.

9454. Чиновникъ 9-го класса Михаила *Грудницкій* и наслѣдникъ Евпаторійскаго 2-й гильдіи купца Арона Пампулова сынъ его Моше *Пампуловъ*, или ихъ повѣренные, по дѣлу, о земляхъ дачи Перекопскаго уѣзда деревня Таукъ, о таковыхъ же вакуфныхъ же и о солонцоватыхъ мѣстахъ въ той дачѣ состоящихъ.

Въ Тульскую Палату Гражданскаго Суда:

9455. Титулярный Совѣтникъ Александръ Алексѣевъ *Темяшовъ*, или его повѣренный, по дѣлу, о взысканіи съ него господами *Весельковымъ* и *Добрынинымъ* по роспискамъ денегъ 55,000 р.

2 *

9456. Повѣренный Коллежской Регистраторши *Стреченевской* Титулярный Совѣтникъ Іеронимъ Антоновъ *Заблоцкій* и Подпоручица *Сенюкова,* или ихъ повѣренные, по дѣлу, поступившему изъ Ефремовскаго Уѣзднаго Суда, по апелляціи Коллежской Регистраторши Екатерины Дмитріевой Стреченевской, о проданномъ ей Подпоручицею Екатериною Николаевою Сенюковою имѣніи, Саратовской Губерніи Сердобскаго уѣзда въ селѣ Крюковѣ, Большой, Меткерей тожъ, и о невыдачѣ на оное купчей.

Въ Херсонскую Палату Гражданскаго Суда:

9457. Надворный Совѣтникъ Николай *Овсянико-Куликовскій* и наслѣдники умершаго Коммерціи Совѣтника Филипа *Лучича,* или опекуны ихъ, или ихъ повѣренные, по дѣлу, о взыскиваемыхъ умершимъ Лучичемъ съ Овсянико-Куликовскаго по 3-мъ заемнымъ письмамъ 37,860 р. 73 к. деньгахъ.

9458. Чиновникъ 7-го класса Степанъ *Достаничъ* и Одесскій мѣщанинъ Иванъ *Кравченко,* или ихъ повѣренные, по дѣлу, о привлеканіи первымъ послѣдняго во крестьянство подъ имянемъ Кавченка.

Разрядъ IV. О людяхъ, показавшихъ себя неимущими взнесть деньги, положенныя за непереносъ дѣла.

Объявили себя неимущими:

Въ С. Петербургскомъ Гражданскомъ Надворномъ Судѣ.

9459. Кашемирскій житель Ассанъ *Абдулинъ,* по дѣлу, о доказываемой имъ Абдулинымъ уплатѣ 4000 р. асс.

Московской Палаты Гражданскаго Суда въ 1-мъ Департаментѣ.

9460. Великобританскій подданный Андрей Федоровъ *Герольдштейнъ,* по дѣлу его съ Генералъ-Маіоромъ *Чихачевымъ* о 4000 р.

Астраханской Губерніи въ Астраханскомъ Уѣздномъ Судѣ.

9461. Саратовскій мѣщанинъ Александръ *Медвѣдевъ,* по дѣлу, о взыскиваемыхъ имъ съ Государственнаго крестьянина Александра *Лебедева* деньгахъ.

Астраханской Губерніи въ Енотаевскомъ Уѣздномъ Судѣ.

9462. Жена Войсковаго Старшины Астраханскаго казачьяго войска *Алѣева* Вѣра Дмитріева, по дѣлу, о незаконной покупкѣ Губернскимъ Секретаремъ Яковомъ *Кудрявцовымъ* у нея Алѣевой дворовой дѣвки Надежды Давыдовой.

Астраханской Губерніи въ Черноярскомъ Уѣздномъ Судѣ.

9463. Жена умершаго Толмача *Казачкова* Авдотья Иванова, по дѣлу, о искательствѣ его Казачковою доходовъ съ дома умершаго сына ею Ивана.

Въ Витебской Палатѣ Гражданскаго Суда.

9464. Дриcенская мѣщанка вдова Констанція Дементьева *Марецкая*, по дѣлу, объ отыскиваемомъ отъ нея Марецкой купеческою женою Варварою *Усвайскою* и дворянками Франтишкею *Парадниною* и Людвигою *Рачковою*, по матери ихъ наслѣдственномъ имѣніи и имуществѣ.

Войска Донскаго въ Войсковомъ Гражданскомъ Судѣ:

9465. Сего Войска казакъ Иванъ *Цыкуновъ*, по дѣлу о лавкѣ, откаваной за искъ казакомъ Иваномъ *Быкадоровымъ* съ таковагожъ Ивана *Цыкунова* по заемному письму 543 р. 20 к. денегъ.

9466. Сего Войска Хорунжеская жена Дарья *Попова*, по дѣлу, о занятыхъ у матери ея Сотницкой жены Гликеріи *Марковой* казакомъ Парамономъ *Марковымъ же* по заемному письму 1240 р. деньгахъ.

Войска Донскаго въ Усть-Медвѣдицкомъ Окружномъ Судномъ Начальствѣ:

9467. Сего Войска Усть-Медвѣдицкой станицы Сотницкая жена Матрена *Ульянова*, по дѣлу о имѣніи, искомомъ ею отъ свекрови своей Подполковницкой женѣ Вассы *Ульяновой*.

9468. Сего Войска Глазуновской станицы казачья жена Пелагея *Гардѣева*, по дѣлу, о нанесенной ею боемъ и ругательствомъ обидѣ Сотницкой дочери дѣвицѣ Пелагеи *Боярсковой*.

Въ Казанскомъ Городовомъ Магистратѣ:

9469. Казанскій мѣщанинъ Семенъ Матвѣевъ *Подмогаевъ*, по дѣлу, о искѣ имъ Подмогаевымъ съ Казанскаго мѣщанскаго сына Николая Никитина, или поручительницы по немъ матери его мѣщанской жены Прасковьи Васильевой *Сорокиныхъ* денегъ 867 р. 23 к.

9470. Казанскій мѣщанинъ Платонъ Дмитріевъ *Калмыковъ*, по дѣлу, о взысканіи съ сказаннаго Калмыкова въ удовлетвореніе наслѣдниковъ умершаго Казанскаго мѣщанина Ефрема Тарасова, сына его Казанскаго мѣщанина Григорія *Тарасова* и дочери мѣщанской жены Авдотьи по мужѣ *Рогожиной*, денегъ 137 р. 47¾ к. серебр.

Въ Казанской Татарской Ратушѣ:

9471. Казанскій мѣщанинъ Халитъ Назировъ *Азимовъ*, по дѣлу, о взысканіи съ него Тульскимъ купеческимъ сыномъ *Сушкинымъ* и прочими лицами по долговымъ актамъ денегъ.

9472. Ясашный Татаринъ Казанской Губерніи и уѣзда деревни Чувалмы Сагитдинъ *Мувтахутдиновъ*, по дѣлу, о разобраніи правъ на владѣніе имъ Мувтихутдиновымъ тамъ въ Казани деревяннымъ домомъ. построенномъ на землѣ по крѣпостному акту умершему Казанскому мѣщанину Тимирбулату Бикбову *Галанскому* принадлежащей.

Въ Костромской Палатѣ Гражданскаго Суда.

9473. Изъ дворянъ канцеляристъ Алексѣй Ивановъ *Макаровъ*, по дѣлу объ имѣніи, оставшемся послѣ покойнаго Подпоручика Николая *Чалѣева*, состоящемъ Солигаличскаго уѣзда въ разныхъ селеніяхъ.

Въ Нижегородскомъ Городовомъ Магистратѣ.

9474. Мѣщанка *Серебрякова*, по дѣлу, о взысканіи съ тамошняго мѣщанина Андрея *Серебрякова*, въ удовлетвореніе Нижегородскаго уѣзда села Маргушъ вольно-хлѣбопашца Лазаря *Фадѣева* по долговой роспискѣ, достальныхъ денегъ 475 р. 63 к.

Въ Орловской Палатѣ Гражданскаго Суда:

9475. Однодворецъ Кромскаго уѣзда деревни Семенковой Фатей Архиповъ *Шеталовъ*, по дѣлу, о спорной имъ съ Кромскою мѣщанкою Анисьею Григорьевою *Шеталовою* землѣ.

9476. Повѣренный казенныхъ крестьянъ Елецкаго уѣзда деревни Яблоновой казенный же крестьянинъ Федотъ Ивановъ *Скиперскихъ*, по дѣлу, о правѣ владѣнія однодворцомъ Елецкаго уѣзда села Каменки и деревни Яблоновой Никифоромъ Ефимовымъ и сыномъ его Яковомъ *Перегуевыми*, состоящими въ помянутой деревнѣ Яблоновой на рѣкѣ Каменкѣ.

9477. Орловскій мѣщанинъ Николай Михайловъ *Подшивaловъ*, по дѣлу, о утратѣ и истребленіи изъ имѣнія умершаго отца его мѣщанина Подшивалова, заключающагося въ водяной мукомольной мельницы, состоящей на рѣкѣ Окѣ при хуторѣ Гати, бывшими опекунами купцами Иваномъ *Корякинымъ*, Григорьемъ *Вересиниковымъ* и Федоромъ *Залѣскимъ*.

Орловской Губерніи въ Сѣвскомъ Уѣздномъ Судѣ.

9478. Однодворцы Сѣвской Казацкой слободы Иванъ и Афанасій Алексѣевы *Ерохины*, по дѣлу, о домѣ ихъ Ерохиныхъ, проданномъ ими сначала Сѣвскому мѣщанину Ивану *Козявкину*, а потомъ во второй разъ однодворцу Никитѣ *Ерохину*

Въ Пермской Палатѣ Уголовнаго и Гражданскаго Суда.

9479. Отставный мастеровый Антонъ *Денисовъ*, по дѣлу, о раздѣлѣ оставшагося послѣ смерти Кушвинскаго мѣщанина Варфоломея Андреева *Васенина* движимаго и недвижимаго имѣнія.

Рязанской Губерніи въ Ряжскомъ Уѣздномъ Судѣ:

9480. Титулярный Совѣтникъ Иванъ Кононовъ *Мальцовъ*, по дѣлу его Мальцова съ однодворцомъ Михайлою *Грыбковымъ* о землѣ.

9481. Титулярный Совѣтникъ Иванъ Кононовъ *Мальцовъ*, по дѣлу его Мальцова съ Коллежскою Секретаршею Евгеніею Михайловою *Пономаревою*, о денежномъ искѣ.

Разрядъ V. О несостоятельныхъ должникахъ, торговыхъ людяхъ.

Въ образцовомъ объявленіи, приложенномъ при XI томѣ свода законовъ, приложеніе XXIII, № 2-го общая публикація о торговой несостоятельности людей, заключаетъ въ себѣ слѣдующее. „въ слѣдствіе сего Присутственныя мѣста и Начальства благоволятъ: 1-е, наложить запрещеніе на имѣнія недвижимое должника и аресты на движимыя, буде таковыя въ ихъ вѣдомствѣ находятся; 2-е, сообщить (*въ тѣ Присутственныя мѣста, отъ коихъ публикуется*) о своихъ требованіяхъ на несостоятельнаго должника, или о суммахъ, слѣдующихъ ему отъ оныхъ мѣстъ и Начальствъ. Частныя же лица имѣютъ объявить (*тѣмъ Присутственнымъ мѣстамъ:*) 1-е, о долговыхъ требованіяхъ своихъ на несостоятельнаго и о суммахъ ему должныхъ, хотя бы тѣмъ и другимъ еще и сроки къ платежу не наступили; 2-е, о имѣніи несостоятельнаго находящемся у нихъ въ сохраненіи, или закладѣ и обратно о имуществѣ, отданномъ несостоятельнаго на сохраненіе или подъ закладъ. Объявленіе сіе должно быть учинено, считая отъ дня напечатанія сихъ публикацій въ настоящихъ вѣдомостяхъ въ 3-й разъ въ нижеслѣдующіе сроки: 1-е, жительствующими въ томъ же городѣ, въ теченіи 2-хъ недѣль; 2-е, жительствующими въ другихъ мѣстахъ Имперіи, въ продолженіи 4-хъ мѣсяцовъ, и 3-е, заграничными не позже одного года.,, На семъ основаніи публикуется:

9482. Отъ Верейскаго Городоваго Магистрата, 1840 г. Ноября 26 дня, по опредѣленію онаго, Верейскій мѣщанинъ Яковъ Ивановъ *Любимовъ*, есть умершій должникъ.

Разрядъ VI. О несостоятельныхъ разнаго сословія должникахъ, непринадлежащихъ къ торговому званію.

(Публикаціи нѣтъ.)

Разрядъ VII. Объ избранныхъ кураторахъ, объ открытіи конкурсовъ, долговыхъ коммиссій, о непризнаніи банкротами и проч.

9483. Конкурсное управленіе по дѣламъ несостоятельнаго должника Московскаго

мѣщанина Ивана Андреева *Иванова*, получивъ учрежденіе отъ Московскаго Коммерческаго Суда, открыло 22 Февраля 1841 г. свои засѣданія въ Москвѣ Якиманской части 2-го квартала въ домѣ *Касимовой* подъ № 149-мъ, въ квартирѣ Председателя *Бѣляева* и присутствіе въ ономъ назначено по вторникамъ съ 4-хъ часовъ по 8-й часъ пополудни; о чемъ и извѣщаетъ всѣхъ, кому сіе вѣдать надлежитъ.

9484. Конкурсное управленіе, учрежденное по дѣламъ несостоятельнаго должника Московскаго мѣщанина Федора Александрова *Труфанова*, получивъ утвержденіе отъ Московскаго Коммерческаго Суда, открыло Февраля 26 дня 1841 г. свои засѣданіи въ Москвѣ Срѣтенской части 4-го квартала въ домѣ Московской купеческой жены *Шошиной*, подъ № 545-мъ; о чемъ и извѣщаетъ всѣхъ, кому сіе вѣдать надлежитъ.

9485. Конкурсное управленіе, учрежденное по дѣламъ несостоятельнаго должника Московскаго купца Петра Григорьева *Холина*, получивъ утвержденіе отъ Московскаго Коммерческаго Суда, открыло 31 Января сего 1841 г. свои засѣданія въ городѣ Москвѣ, Сущевской части 4-го квартала, въ домѣ мѣщанина *Жебѣлева* подъ № 677-мъ, назначивъ собранія, кромѣ праздничныхъ и табельныхъ дней, по пятницамъ пополуночи съ 10-ти по 1-й часъ дня; о чемъ и извѣщаетъ всѣхъ, кому сіе вѣдать надлежитъ.

Разрядъ VIII. О вызовѣ наслѣдниковъ къ полученію наслѣдства, также кредиторовъ и должниковъ къ расчетамъ.

Вызываются къ явкѣ, первые съ доказательствами о правѣ наслѣдія, вторые съ долговыми актами, а послѣдніе съ платежемъ денегъ:

Московскаго Магистрата во 2-й Департаментъ:

9486. Наслѣдники, къ оставшемуся послѣ умершей Московской купеческой жены Елизаветы Анисимовой *Сухоруковой* имѣнію, на основаніи св. зак. гражд. X т. 762 ст. срокъ.

9487. Должники, кредиторы и наслѣдники, къ оставшемуся послѣ умершаго Московскаго купца Андрея Афанасьева *Сыромятникова* капиталу, на основаніи св. зак. гражд. X т. 762 ст. срокъ.

9488. Наслѣдники, къ оставшемуся послѣ умершаго Московскаго мѣщанина Андрея Ефимова *Подлужнаго* денежному капиталу, кромѣ малолѣтныхъ дѣтей его: Дмитрія, Ирины и Софьи, на основаніи св. зак. гражд. X т. 762 ст. срокъ.

9489. Наслѣдники къ имѣнію, оставшемуся послѣ умершихъ, Московскаго мѣщанина Егора Васильева и жены его Елены Семеновой *Астафьевыхъ*, на основаніи 762 ст. X т. св. зак. гражд. срокъ.

9490. Наслѣдники, кредиторы и должники, умершаго Московскаго цѣховаго Семена Алексѣева *Жукова*, для полученія имѣнія, на основаніи 762, 785 и 792 ст. X т. св. зак.г ражд. срокъ.

9491. Наслѣдники, кредиторы и должники, послѣ умершей Московской мѣщанки Анны Матвѣевой *Нечаевой*, на основаніи 762 и 785 ст. X т. св. зак˙ гражд. срокъ.

9492. Должники и кредиторы, послѣ умершей Московской купеческой жены Прасковьи Михайловой *Коломнитиной*, на основаніи св. зак. гражд. X т. 785 ст. срокъ.

9493. Наслѣдники, къ оставшемуся послѣ умершаго Московскато купца Егора *Сасипатрова* движимому имѣнію, въ положенный законами срокъ.

Въ Коломенскій Городовый Магистратъ.

9494. Кредиторы и должники, послѣ умершаго Коломенскаго 3-й гильдіи купца Петра Артемьева *Шапошникова*, въ установленные на то сроки.

Въ Курляндскій Оберъ-Гофгерихтъ.

9495. По истеченіи перваго явочнаго срока по эдиктальному дѣлу Князей *фонъ-Ливеновъ* и мызы ихъ Фоккенгофъ, по вторичному прошенію Ихъ Сіятельствъ братьевъ Павла и Александра Князей *фонъ-Ливеновъ*, дабы всѣ тѣ, кои на поступившую къ нимъ по праву наслѣдства отъ покойнаго ихъ родителя, Его Сіятельства, Генерала отъ Инфантеріи и Кавалера Князя Христофора *фонъ-Ливена*, понынѣ въ общемъ ихъ владѣніи находившуюся вотчину Фоккенгофъ, свободную и долгами необремененную, состоящую Митавскаго Оберъ-Гауптманства въ Доблленскомъ уѣздѣ, имѣютъ какія либо претензіи и требованія, или намѣрены предъявить споръ противъ неограниченнаго права просителей, упомянутую свободную вотчину ихъ продать или заложить, или онымъ образомъ оною по произволу своему распоряжать, тобы съ имѣющимися на претензіи или возраженія ихъ доказательствами, явились въ сей Оберъ-Гофгерихтъ сами, или чрезъ повѣренныхъ, попечителей и опекуновъ на вторый и окончательный явочный срокъ: 26, 27 и 28 Мая 1841 г. и потомъ ожидали объявленія преклюзивнаго опредѣленія и назначенія диспутаціоннаго срока, какъ и вообще дальнѣйшаго по сему дѣлу производства, подъ опасеніемъ, что не явившіеся и на сей вторый и окончательный явочный срокъ, претендатели лишатся навсегда права иска, и имѣющіеся на претензіи ихъ документы, буде записаны въ крѣпостныя по судебнымъ мѣстамъ книги, имѣютъ быть вычернены изъ книгъ, и вообще опредѣлено будетъ по сему дѣлу, что по законамъ слѣдуетъ.

Ярославской Губерніи въ Ростовскій Городовый Магистратъ.

9496. Наслѣдники послѣ смерти несовершенно-лѣтняго Ростовскаго купеческаго

сына Василья Петрова *Малыгина*, кромѣ купеческаго сына Петра и купца Александра Алексѣевыхъ *Щаповыхъ*, въ положенный 764 ст. X т. зак. гражд. срокъ.

Разрядъ IX. О сыскѣ людей, которые должны быть представлены къ суду, независимо отъ ихъ воли, по всѣмъ родамъ судопроизводства, въ томъ числѣ о сыскѣ людей бѣглыхъ.

9497. Отъ Воронежскаго Губернскаго Правленія публикуется, что Нижнедѣвицкаго уѣзда села Городища, отъ помѣщика Подпоручика Николая Александрова Глушкова, въ 11-й день Октября прошлаго 1839 г. бѣжали крестьяне, какъ то: 1-й Грасимъ Никитинъ Рябцовъ, отъ роду ему 41 годъ, 2 арш. 6 верш. волоса на головѣ и бородѣ русые, мало рыжеватые, глаза сѣрые, носъ прямой, лице чистое, красноватое; 2-я жена его Варвара Иванова, 36 лѣтъ, 2 арш. 4½ верш. волоса на головѣ и бровяхъ темнорусые, лице смуглое, чистое, носъ прямой, подбородокъ посредственный; 3-й Ефимъ Герасимовъ Рябцовъ, 22 лѣтъ, 2 арш. 4 верш. волоса на головѣ и бровяхъ русые, лице чистое, бѣлое, бороды еще неимѣетъ, носъ толстой, ротъ и подбородокъ посредственные; 4-я дѣвка Авдотья Герасимова Рябцова, 18 лѣтъ, 2 арш. 3 верш. волоса на головѣ и бровяхъ русые, глаза сѣрые, носъ тонкой прямой, лице чистое, бѣлое, подбородокъ малинькой; 5-я Лариса Герасимова Рябцова, 11 лѣтъ, 1 арш. 12 верш. волоса на головѣ и бровяхъ свѣтлорусые, глаза сѣрые, носъ малинькой, подбородокъ посредственный; 6-я Матрена Герасимова Рябцова, 10 лѣтъ, 1 арш. 8 верш. волоса на головѣ и бровяхъ свѣтлорусые, глаза сѣрые, носъ прямой, подбородокъ малинькой; 7-й Федоръ Максимовъ Кузнецовъ, 42 лѣтъ, волоса на головѣ и бородѣ темнорусые, глаза сѣрые, носъ посредственный, лице смугловатое, чистое, 2 арш. 7 верш.; 7-я жена его Аграфена Петрова, 30 лѣтъ, 2 арш. 4 верш. глаза сѣрые малинькіе, носъ курносый, лице бѣлое рябоватое, волоса на головѣ и бровяхъ свѣтлорусые; 9-й сынъ ихъ Григорій, 6 лѣтъ; 10-я дочь Анна 13 лѣтъ, волоса на головѣ и бровяхъ русые, глаза сѣрые, носъ курносый, лице чистое; 11-я дочь Настасья 9 лѣтъ, волоса на головѣ и бровяхъ русые, глаза сѣрые малинькіе, лице бѣлое рябоватое; 12-я дѣвка Авдотья Васильева Карапузова, 15 лѣтъ, 2 арш. волоса на головѣ и бровяхъ свѣтло-русые, глаза сѣрые, носъ курносый, лице чистое; 13-й Михайла Ивановъ Васильевъ, 61 года, волоса на головѣ темнорусые, лысый, борода большая окладистая, 2 арш. 6 верш. лице красноватое, чистое, носъ посредственный; 14-й Савелій Васильевъ Бубухинъ, 24 лѣтъ, 2 арш. 6 верш. лице смуглое, глаза каріе, волоса на головѣ и бровяхъ черные; 15-я жена его Катерина, 24 лѣтъ, 2 арш. 3 верш. волоса на головѣ и бровяхъ темнорусые, глаза ка-

ріе, лице смуглое; 16-я женка Авдотья Алексѣева Кузнецова, 24 лѣтъ, волоса на головѣ и бровяхъ русые, 2 арш. лице чистое, бѣлое, носъ острый; 17-й сыновья ея Климонтъ 15 лѣтъ, и 18-й Лука 11 лѣтъ; почему и проситъ, буде означенные крестьяне гдѣ либо окажутся, то взявъ ихъ доставитъ въ Нижнедѣвицкій Земскій Судъ надлежащимъ порядкомъ для отдачи владѣльцу ихъ.

Разрядъ X. О пойманныхъ бродягахъ и о такихъ бѣглыхъ людяхъ, которыхъ извѣстно званіе и прежнее жительство. (Публикаціи нѣтъ.)

Разрядъ XI. Объ утратѣ разныхъ документовъ, также объ уничтоженіи вѣрющихъ писемъ и проч. (Публикаціи нѣтъ.)

Разрядъ XII. О лишеніи правъ торговаго состоянія по необъявленію капитала.

9498. Верейская Градская Дума объявляетъ, что по необъявленію на 1841 г. купеческихъ капиталовъ, на основаніи св. зак. т. V уст. о пошл. 543 ст. оставлены въ мѣщанахъ: Михайла Ивановъ *Самуйловъ* съ сыновьями: Дмитріемъ, Петромъ, Алексѣемъ и Платономъ; Никита Андреевъ *Тарховъ*, съ сыновьями: Михайлою и Васильемъ; Петръ Матвѣевъ *Гридинъ* съ братьями Алексѣемъ, Михайлою и дядею Петромъ Степановымъ; Матвѣй Дмитріевъ *Богдановъ* съ сыномъ Дмитріемъ; Иванъ Васильевъ *Шокинъ* и Василій Ивановъ *Мартьяновъ*.

9499. Отъ Симбирской Городской Думы, на основаніи св. зак. II т. устава учрежденій о торговлѣ 110 ст. Градская Дума симъ объявляетъ, что состоящіе записанными въ 1840 г. въ Симбирскомъ 3-й гильдіи купечествѣ, на сей 1841 годъ въ назначенный законами срокъ капиталовъ необъявили и пошлены въ мѣщанство, а именно: 1-я Афросинья Степанова *Валуева* съ дѣтьми Михайлою и Николаемъ, 2-й Семенъ Егоровъ *Пеняевъ*, 3-й Гаврила Андреевъ *Петровъ* съ сыномъ Павломъ, 4-й Алексанръ Матвѣевъ, 5-я жена его Федосья Федорова *Слѣпнева*, 6-й Иванъ *Фроловъ* съ дѣтьми Васильемъ, Михайлою, Петромъ, 7-й Петръ Ивановъ *Чарошниковъ* съ дѣтьми: Дмитріемъ, Николаемъ, Иваномъ, Сергѣемъ и 8-й Илья Петровъ *Шибановъ*.

Разрядъ XIII. О вызовѣ по дѣламъ, касающимся до межеванія земель: генеральнаго, специальнаго и своекоштнаго. (Публикаціи нѣтъ.)

Разрядъ XIV. О вызовѣ для казенныхъ подрядовъ, поставокъ, откуповъ и снятія оброчныхъ статей.

9500. Придворная ЕГО ИМПЕРАТОРСКАГО ВЕЛИЧЕСТВА Контора, вызываетъ желающихъ принять на себя обязанность луженіе употребляемой при Высочайшемъ Дворѣ разнаго рода кухонной и прочей мѣдной посуды, а также дѣланіе таковой вновь изъ собственной своей и передѣлку изъ казенной мѣди, срокомъ въ продолженіи 2-хъ годовъ, съ тѣмъ, чтобы таковые желающіе явились въ Контору наступающаго Мая 2-го числа къ торгу и 6-го числа къ переторжкѣ въ часъ пополудни, и вмѣстѣ съ тѣмъ представили бы при прошеніяхъ узаконенные залоги и свидѣтельства на право торговли и мастерства своего.

9501. Коммисаріатскій Департаментъ Военнаго Министерства, вызываетъ желающихъ на поставку въ С. Петербургскую Коммисаріатскую Коммиссію на 1841 г. обвязочныхъ вещей, а именно: циновокъ 1-го сорта 20000 и 2-го сорта 24000 штукъ; торгъ для сего назначается въ присутствіи Департамента 28-го Апрѣля, а переторжка 2-го Мая сего 1841 г;. лица, желающіе принять подрядъ означенныхъ вещей, обязаны представить въ Департаментъ предъ торгомъ при прошеніи: 1-е, паспортъ или другой видъ о своемъ званіи, и 2-е, документы на благонадежные залоги или поручительства на 15$\frac{0}{0}$ подрядной суммы; послѣ переторжки, никакія предложенія приняты не будутъ, условія подряда и образцы вещамъ желающія могутъ видѣть въ Департаментѣ ежедневно, во время присутствія.

9502. Коммисаріатскій Департаментъ Морскаго Министерства, вызываетъ желающихъ принять на себя поставку въ здѣшніе мундирные магазины 1695 ранцевъ и 2817 паръ плечевыхъ ремней изъ черной яволочной кожи, а равно и передѣлку имѣющихся въ сихъ же магазинахъ старыхъ ранцевъ и перевязей; явиться въ присутствіе Департамента на торгъ 10-го и на переторжку 14-го будущаго Мая; для чего должны подать заблаговременно прошенія съ представленіемъ залоговъ и документовъ о своемъ званіи; условія же могутъ видѣть въ Депертаментѣ ежедневно, во время присутствія.

9503. Департаментъ Военныхъ Поселеній, вызывая желающихъ принять на себя постройку деревянной кузницы при казармахъ Л. Г. Конной Артиллеріи въ м. Пеллѣ, и перестройку каменнаго Офицерскаго дома съ флигелями и службами, при тѣхъ же казармахъ; приглашаетъ явиться къ торгу 17-го и къ переторжкѣ 24-го Апрѣля, съ тѣмъ, чтобы желающіе вступить въ подрядъ таковой, являлись отъ 11-ти до 2-хъ часовъ пополудни, и подавали бы предварительно о томъ прошенія съ представленіемъ, на основаніи X. т. св. зак. граж. ст. 1,144-й, благона-

дежныхъ залоговъ и свидѣтельствъ на право торговли, безъ чего и къ торгу допущены не будутъ.

9504. Департаментъ Военныхъ Поселеній, вызывая желающихъ принять на себя постройку въ г. Павловскѣ деревянныхъ казармъ и цейхауза для Гвардейской инвалидной № 2-го роты, съ пониженіемъ выпрошенной за то цѣны 11,885 р. серебр.; приглашаетъ явиться къ торгу 17-го и къ переторжкѣ 24-го Апрѣля, съ тѣмъ, чтобы желающіе вступить въ подрядъ таковой, явились отъ 11-ти до 2-хъ часовъ пополудни, и подавали бы предварительно о томъ прошенія съ представленіемъ, на основаніи X т. св. зак. гражд. ст. 1,144-й, благонадежныхъ залоговъ и свидѣтельствъ на право торговли, безъ чего и къ торгу допущены не будутъ.

9505. Департаментъ Военныхъ Поселеній, вызывая желающихъ принять на себя передѣлку въ жилой покой кухни въ каменныхъ казармахъ Образцоваго Кавалерійскаго полка въ г. Павловскѣ, съ пониженіемъ выпрошенной за то цѣны 724 р. серебр.; приглашаетъ явиться къ торгу 14-го и къ переторжкѣ 17-го Апрѣля, съ тѣмъ, чтобы желающіе вступить въ подрядъ таковой, являлись отъ 11-ти до 2-хъ часовъ пополудни, и подавали бы предварительно о томъ прошенія съ представленіемъ, на основаніи X т. св. зак. граж. ст. 1144-й, благонадежныхъ залоговъ и свидѣтельствъ на право торговли, безъ чего и къ торгу допущены не будутъ.

9506. Отъ Могилевской Губернской Строительной Коммиссіи объявляется, что буде пожелаетъ кто принять на себя исправленіе въ Могилевскомъ Военномъ госпиталѣ, на что по смѣтѣ исчислено суммы 12,468 р. серебр.; то таковые явились бы съ благонадежными залогами въ тамошнюю Казенную Палату на сроки для торга 4-го и переторжки 8-го числъ будущаго Іюля мѣсяца сего 1841 г.

9507. Отъ Орловской Палаты Государственныхъ Имуществъ объявляется, что въ оной имѣетъ быть 12 Мая сего 1841 г. торгъ и чрезъ 3 дня послѣ онаго окончательно переторжка, на отдачу въ содержаніе съ 1-го Января 1842 г. на дозволенное число лѣтъ ниже поименованной оброчной статьи, земля Кромскаго уѣзда распашная, состоящая въ пустоши Разиньковой 10 десятинъ.

9508. Отъ Ярославской Палаты Государственныхъ Имуществъ объявляется, что въ оной на основаніи 378 и 381 ст. учрежденія о управленіи Государственными Имуществами 1-й части, будутъ отдаваться въ наемъ казенныя оброчныя статьи въ Ярославской Губерніи въ уѣздахъ: Ярославскомъ, въ сельцѣ Полянахъ описная выморочная часть послѣ помѣщицы Тургеневой 3 дес. 1080 саж.; Ростовскомъ, сельцо Думилово 82 дес. 2297 саж. и церковнаго погоста Іоанна Предтечи земля особо межеванная въ генеральное

межеванiе 33 дес. 1219 саж.; Угличскомъ, Iерусакимской волости пустоши Обашево, Сущево, Щелканово, Роскоси, Мешкорицы, Березовикъ, Чернышево, Маслово, Кучино, Шеино, Мягкое, Грудинно, Бѣляевка, Ермаково, Анишкино тожъ, Ерюково, Комурково тожъ, Курзино, Акочкино тожъ, Демидково, Ахаритоново тожъ, Степачи, Масловка, Ожеваронково тожъ, Шишкино, Ахайманово тожъ, Мярково и Борозенко, вырѣзанная изъ дачи у монастырской слободы съ деревнями 432 дес. 1253 саж.; въ сельцѣ Звѣнячевѣ вырѣзанная послѣ генеральнаго межеванiя, отсужденная отъ помѣщицы дѣвицы Афинiи и Подпоручика Якова Палицыныхъ 60 дес. 1312 саж.; въ описной пустоши Полушкиной выморочная послѣ помѣщицы Марьи Охотниковой 10 дес.; Рыбинскомъ: отрѣзанная при межеванiи въ казенное вѣдомство изъ дачъ разныхъ владѣльцовъ отъ сельца Малыхъ Осовиковъ съ пустошами 794 дес. 870 саж.; Повѣрткино 56 дес. 2007 саж.; Моклово 67 дес. 672 саж.; вырѣзанная въ казенное вѣдомство отъ сельца Огаркова по рѣшенiю Костромской Межевой Конторы 27 дес. 1505 саж. послѣ Князя Романа Морткина въ сельцѣ Спиринѣ въ 3-хъ мѣстахъ: въ 1-мъ, 11 дес. 280 саж. 2-мъ, 7 дес. 1464 саж. и 3-мъ, 7 дес. 1500 саж.; отрѣзанная при межеванiи въ казенное вѣдомство отъ владѣльческой пустыни Раздумовой 39 дес. 1194 саж.; Мологскомъ: Байловской волости пожня Противье особо отмежеванная 1291 саж.; Пошехонскомъ, отрѣзанная при межеванiи въ казенное вѣдомство отъ сельца Лошакова, Фараузова тожъ, 95 дес. 1628 саж.; Вязовая пустыня во время генеральнаго межеванiя особо межеванная 24 дес. 1810 саж. отрѣзанная при генеральномъ межеванiи въ казенное вѣдомство отъ дачъ разныхъ владѣльцовъ отъ сельца Щетинскаго наволокъ Курской 4 дес. 2306 саж. отъ деревень Панфиловой, Вахориной и Прониной 24 дес. 633 саж. отъ деревни Погоста 24 дес. 652 саж. описная выморочная пустошь послѣ помѣщика Кокорюкина въ деревнѣ Рапочигахъ 45 дес. описная выморочная послѣ Секретаря Ивана Василевскаго, вырѣзанная изъ дачи Влясакова, Никольское тожъ, 429 дес. 2017½ саж.; Любимскомъ, въ деревнѣ Судовкѣ, лежащая внутри оной дачи описная выморочная послѣ помѣщицы Захаровой 11 дес. 19 саж.; Даниловскомъ, пустошь Козахинъ починокъ 2 дачи отмежеванныя послѣ генеральнаго межеванiя 29 дес. 909 саж.; Мышкинскомъ, при селѣ Прилукахъ 19 деревянныхъ лавокъ и 2 кузницы; Мологскомъ, Пороховской волости въ селѣ Некоузѣ 7 кузницъ; а потому желающiе на снятiе оныхъ приглашаются въ оную Палату къ торгу 25 и переторжкѣ 29 числъ Апрѣля мѣсяца сего года.

Разрядъ XV. О публичной и аукцiонной продажѣ имѣнiй и объ отмѣнѣ продажъ сего рода.

9509. Отъ Владимiрскаго Губернскаго Правленiя объявляется, что за неплатежъ по обязательствамъ умершей Гвардiи Прапорщицы Екатерины Федосѣевой *Аялиной* 75,000 р. Штабсъ-Капитанш Татьянѣ *Захарьиной*, въ слѣдствiе

Указа Правительствующаго Сената, назначено въ продажу съ аукціоннаго торга движимое имѣніе малолѣтныхъ дворянокъ Екатерины и Марьи *Ляпиныхъ*, воспользовавшихся всемъ имѣніемъ умершей должницы: движимость, предназначенная въ продажу, заключается въ слѣдующемъ: Переславскаго уѣзда въ селѣ Насакинѣ съ деревнями ржи 421 четвер. 2 четверика, овса 1775 четвер. 5 четвериковъ, ячменю 87 четвер. 1 четверикъ, гороху 15 четвер. 1 четверикъ, сѣмя льнянаго 2 четверт. 7 четвериковъ, 3 стога сѣна, заключающіе по 9-ти возовъ 25 пудоваго вѣса, льну трепанаго 15 пудъ; имѣніе сіе оцѣнено, ржи четверть 7 р. 50 к. а вся рожь 3159 р. 37$\frac{4}{7}$ к. овса четверть 2 р. 20 к. а весь 3906 р. 35$\frac{6}{7}$ к. четверть ячменю 4 р. а весь 348 р. 50 к. гороху четверть 8 р. а весь 121 р. четверть, льнянаго сѣмя 4 р. 57$\frac{1}{7}$ к. а все 13 р. 14$\frac{2}{7}$ к. пудъ сѣна 15 к. а все 101 р. 25 к. пудъ льну 1 р. 71$\frac{3}{7}$ к. а весь 25 р. 71$\frac{3}{7}$ к. всего же описано по оцѣнкѣ на 7675 р. 34$\frac{1}{7}$ к. серебромъ; торгъ открытъ будетъ въ 25-е число Апрѣля сего года на мѣстѣ въ селѣ Насакинѣ; опись и оцѣнку всему означенному имѣнію, можно видѣть въ Переславскомъ Уѣздномъ Судѣ и на мѣстѣ продажи.

9510. Отъ Курскаго Губернскаго Правленія объявляется: 1-е, что по неплатежу Льговскою и Курскою помѣщицею умершею Маіоршею *Стремоуховою*, должныхъ наслѣдникамъ Штабсъ-Капитана Ильи *Исакова* по заемному письму 50 т. р. денегъ, назначено въ ономъ Губернскомъ Правленіи въ продажу описное у ней Стремоуховой недвижимое имѣніе въ Курскомъ и Льговскомъ уѣздахъ состоящее, заключающееся въ крестьянахъ и дворовыхъ людяхъ, мужеска 108 и женска пола 95 душахъ, господскомъ строеніи, и земли распашной 183, сѣнокосной 6 подъ усадьбами, огородами и коноплянниками 15 съ пол. подъ строевымъ березовымъ лѣсомъ 4, подъ кустарникомъ и неудобной примѣрно 8 дес. а всего разнаго качества 213 съ пол. дес. оцѣненное асс. въ 25,931 р. 88 к. а на серебро 7,423 р. 28$\frac{4}{7}$ к. съ коего годоваго дохода показано серебр. 921 р. 42$\frac{6}{7}$ к. а движимомъ въ Льговскомъ уѣздѣ состоящіе, заключающіеся въ мебелѣ, посудѣ, бѣльѣ, экипажахъ, скотѣ и упряжѣ оцѣненное въ 223 р. 23$\frac{4}{7}$ к. серебр. на мѣстѣ чрезъ Члена Льговскаго Уѣзднаго Суда при Уѣздномъ Стряпчемъ и двухъ свидѣтеляхъ; 2-е, на продажу сихъ имѣній срокъ торгу опредѣляется отъ подписанія сего объявленія недвижимому имѣнію чрезъ 3 мѣсяца, а именно будущаго Мая 21 числа, а движимому хотя бы и слѣдовало день торгу опредѣлить отъ подписанія сего объявленія чрезъ 1 мѣсяцъ, но за силою 3059 ст. X т. св. зак. гражд. таковой опредѣляется сего Апрѣля 15 числа; 3-е, почему желающіе на означенныя числа чрезъ сіе и вызываются, и 4-е, описное имѣніе видѣть можно Курскаго и Льговскаго уѣздахъ въ селахъ: Сергѣевкѣ, Фатежѣ и Старосельцовѣ, а подробную опись недвижимому въ ономъ Губернскомъ Правленіи, а движимому въ Льговскомъ Уѣздномъ Судѣ. Февреля 21 дня 1841 г.

Разрядъ XVI. О вызовахъ людей, дворянскаго и прочихъ сословій къ выборамъ или совѣщаніямъ.

9511. По основанію существующихъ постановленій и по общему согласію Военнаго Губернатора города Каменца и Подольскаго Гражданскаго Губернатора и исправляющаго должность Губернскаго Предводителя Дворянства, относительно производства въ Подольской Губерніи въ настоящемъ 1841 г. Дворянскихъ выборовъ, назначенъ срокъ для Уѣздныхъ Собраній 1 Іюня, а для Губернскихъ 1 числа будущаго Сентября мѣсяца.

Разрядъ XVII. Разнородныя публикаціи, неподходящія къ разрядамъ здѣсь означеннымъ.

9512. Отъ Калужскаго Городоваго Магистрата объявляется, что опредѣленіемъ конкурса, учрежденнаго по долгамъ умершей Калужской купчихи Натальи Осиповой *Кавригиной*, утвержденнымъ наличными ея заимодавцами и онымъ Магистратомъ и о прочемъ опредѣлено съ должницею Натальею Осиповою Кавригиною, за несбереженіе довѣреннаго ей капитала, непредставленіе коихъ и другихъ особыхъ письменныхъ дѣлъ о ея торговлѣ, доказующихъ совершенную невинность въ упадкѣ ея, хотя бы слѣдовало поступить согласно II-го т. уставовъ и учрежденій торговыхъ ст. 1500-й какъ съ неосторожною должницею, но какъ она умерла, то сужденіе объ ономъ прекратить и конкурсъ закрыть.

Разрядъ XVIII. О совершенныхъ крѣпостныхъ актахъ, и о явкѣ сихъ актовъ, для ввода во владѣніе имѣніемъ.

Въ Витебской Палатѣ Гражданскаго Суда:

9513. 1841 г. Марта 3. Отъ помѣщика отставнаго Штабсъ-Капитана Францa Францова *Рыллы*, совершенъ уступный документъ, на отданную имъ братьямъ своимъ помѣщикамъ Льву и Ивану *Рылламъ*, третью часть недвижимаго имѣнія Ивонина, въ Полоцкомъ уѣздѣ лежащаго съ землею и всѣми угодьями и крестьянами, на часть его изъ 5 душъ причитающимся, стоющее 142 р. 86 к. серебр. Документъ писанъ на герб. листѣ въ 90 к. серебр.; взыскано съ 142 р. 86 к. пошлинъ 5 р. 72 к. съ акта 3 р. серебр.

9514. 1841 г. Марта 6. Вдовою Витебскою купеческою женою Настасьею Никитиною *Петровою*, явлено домовое духовное завѣщаніе, учиненное покойнымъ мужемъ ея Витебскимъ купцомъ Акинфіемъ Алексѣевымъ *Петровымъ*, 6 Іюня 1836 г., коимъ благопріобрѣтенное имъ движимое и недвижимое имѣніе, заключающееся въ деревянныхъ двухъ домахъ съ каменнымъ надворнымъ строеніемъ, 15 лавками и надъ онымъ флигелемъ, состоящій въ 1-й Ч. г. Витебска, предназначилъ дѣтямъ своимъ сыновьямъ: Евстафію, Григорью, Ивану, дочерямъ Елисаветѣ и Марьѣ Акинфіевымъ и женѣ Настасьѣ *Петровымъ*, части изъ имѣнія по смерть ихъ, а буде которая выйдетъ въ замужство, то въ замѣнъ ея части выдать 2,000 р. асс.; естьли же небудетъ въ наличности денегъ, то должна она получать съ остальныхъ 10 каменныхъ лавокъ доходы до тѣхъ поръ, пока уплатятся оныя 2,000 р., предоставляя въ распоряженіе женѣ своей все движимое и недвижимое имѣніе по ея кончину, дочерямъ Елисаветѣ и Марьѣ по одной лавкѣ, когда будутъ въ замужствѣ, замужнимъ же дочерямъ Олимпіадѣ и Ольгѣ назначилъ по 1,000 р. асс. Завѣщаніе писано на герб. листѣ въ 30 к. серебр., взыскано съ 2,040 р. 82 к. серебр. за листъ бумаги 15 р. съ акта 3 р. серебр.

9515. 1841 г. Марта 6. Явлено домовое духовное завѣщаніе, учиненное покойнымъ чиновникомъ 9-го класса Платономъ Тарасовымъ *Павловскимъ*, 10 Апрѣля 1836 г., коимъ онъ принадлежащую оному Павловскому часть родоваго имѣнія Леоновка прозываемаго въ числѣ 10 мужеск. п. душахъ, состоящаго Черниговской Губерніи, Новгородъ-Сѣверскаго уѣзда, отписалъ женѣ своей Аннѣ *Павловской* въ пожизненное владѣніе, или до выхода въ замужство. Завѣщаніе писано на простой бумагѣ, взыскано съ 1,000 р. серебр. объявленной половинной части имѣнію Леоновки за листъ бумаги 3 р. съ акта 3 р. серебр.

9516. 1841 г. Марта 6. Отъ помѣщика Василья Иванова *Пржеборовскаго*, по до-

вѣренности помѣщика Михайла Игнатьева *Реутта*, совершена купчая, на проданную онымъ Реуттомъ помѣщику Игнатью Викентьеву *Володковичу*, часть мѣстечка Чашникъ, въ Лепельскомъ уѣздѣ лежащаго съ писанными при оной по ревизіи 1834 г. 52 и слободѣ Зарѣчкой 14, всего 66 мужеск. п. душъ, со всѣмъ обоего п. семействомъ, съ фольварковымъ заведеніемъ, всѣмъ строеніемъ и землею, за 15,500 р. серебр., съ переводомъ въ число сей суммы на покупщика Володковича въ платежу слѣдуемаго ИМПЕРАТОРСКАГО Воспитательнаго Дома Санктпетербургскому Опекунскому Совѣту долга 2,808 р. 12 к. серебр. Купчая писана на герб. листѣ въ 36 р.; взыскано съ 15,500 р. пошлинъ 620 р. съ акта 3 р. серебр.

9517. 1841 г. Марта 6. Выдана данная, помѣщику Іосифу Викентьеву *Володковичу*, на купленную имъ въ Витебскомъ Губернскомъ Правленіи съ публичнаго торга землю, деревни Харaковъ въ Лепельскомъ уѣздѣ состоящую, въ числѣ 56 десят. 3 саж. съ крестьянами 2 мужеск. и 2 женск. п. душами, за 308 р. 60⁴⁄₇ к. серебр. Данная писана на герб. листѣ въ 1 р. 80 к. серебр.; пошлинъ взято съ 308 р. 62⁴⁄₇ к., 12 р. 35 к. съ акта 3 р. серебр.

9518. 1841 г. Марта 13. Витебскою мѣщанкою Брайною Ароновою *Кагановою*, явлено домовое духовное завѣщаніе, учиненное покойнымъ мужемъ ея Витебскимъ мѣщаниномъ Беркою Вульфовымъ *Кагановымъ*, 27 Марта 1840 г., коимъ онъ принадлежащую ему половинную часть деревяннаго дома, состоящаго въ 1-й Ч. г. Витебска съ флигелемъ, разною движимостію и наличныя деньги, отказалъ Еврейкѣ Цирлѣ *Гуревичевой*, при чемъ Каганова объявила цѣну дому 450 р., движимости 300 р. и капитала оставшагося на лицо и на долгахъ 250 р., серебр. взыскано за листъ бумаги 3 р. съ цѣны дома и капитала т. е. съ 700 р. пошлинъ 28 р. съ акта 3 р. серебр.

Бессарабской Области въ Измаильскомъ Коммерческомъ Судѣ:

9519. 1841 г. Января 20. Совершена купчая, на проданный Измаильскому 1-й гильдіи купцу Димитрію *Каравасилію*, домъ Измаильскаго мѣщанина Іоськи *Берковича*, находящійся въ г. Измаилѣ во 2-й Ч. въ кварт. № 150-го съ землею въ длину 8, а ширину 2 саж. ½ арш., за 217 р. серебр. Купчая писана на герб. листѣ въ 90 к. серебр.; пошлинъ взято 8 р. 68 к. съ акта 3 р. серебр., того жъ числа.

9520. 1841 г. Февраля 4. Выдана данная, Измаильскому 3-й гильдіи купцу Антону *Куваропулу*, на купленный имъ съ публичнаго торга домъ Измаильскаго мѣщанина Ивана *Грузова*, состоящій въ г. Измаилѣ во 2-й Ч. въ кварт. № 176-го по улицѣ Аккерманской, съ мѣстомъ въ длину 11 и ширину 10½ саж., за 268 р. серебр. Данная писана на герб. листѣ въ 90 к. серебр.; пошлинъ взято 10 р. 72 к. съ акта 3 р. серебр., того жъ числа.

9521. 1841 г. Февраля 22. Совершена купчая, повѣреннымъ Коллежскаго Ассессора Артема *Захарьянова*, Коллежскимъ Совѣтникомъ *Жуковымъ*, на проданный имъ Измаильскому 3-й гильдіи купеческому сыну Еремѣю Панаіо-

тову *Георгіеву*, домъ Захарьянова, находящійся въ г. Измаилѣ 1-й Ч. въ 1-мъ кварт. по улицѣ Московской съ мѣстомъ къ оному принадлежащимъ, за 300 р. серебр. Купчая писана на герб. листѣ въ 90 к. серебр.; пошлинъ взыскано 12 р. съ акта 3 р. серебр.

9522. 1841 г. Марта 5. Совершена купчая, на проданный Измаильскимъ мѣщанамъ Еремѣю и Карпу *Жарновымъ*, домъ Измаильскаго мѣщанина Ефима Иванова *Тонконоженка* и жены его Евдокіи Михайловой, состоящій въ г. Измаилѣ во 2-й Ч. по улицѣ Сѣнной, съ землею, въ длину 9 и поперечнику $9\frac{1}{2}$ саж., за 28 р. 50 к. серебр. Купчая писана на герб. листѣ въ 90 к. серебр.; пошлинъ взято какъ за сію продажу, такъ и за переходъ дома къ продавцамъ по дару, но не въ прямой линіи наслѣдства, 18 р. 28 к. съ акта 3 р. серебр.

Въ Бессарабскомъ Областномъ Гражданскомъ Судѣ:

9523. 1841 г. Февраля 26. Совершена дарственная запись, по которой Коллежская Совѣтница Ефимія *Панафилова*, подарила родной дочери своей Губернской Секретаршѣ Аннѣ *Росичевой*, дворовую женщину Марину съ 2 ея сыновьями. Запись писана на герб. бумагѣ въ 90 к. серебр.; взято актовыхъ 2 р. 85 к. серебр. и 3 к. мѣдью, пошлины же по силѣ 333-й ст. уст. о пошл. т. 5 оставлены безъ взысканія.

9524. 1841 г. Февраля 27. Совершена купчая, по которой дворянка Екатерина Александрова *Фомова*, по довѣренности Молдавско-подданнаго Скарлата *Чуры*, продала Кишиневскимъ жителямъ *Лейбѣ* Гершковичу *Зайдману* и Нутѣ Гершковичу *Гитгорцу*, старый домъ съ погребомъ и мѣстомъ въ г. Кишиневѣ на старомъ базарѣ состоящій, за 285 р. 87 к. серебр. Купчая писана на герб. бумагѣ въ 90 к. серебр.; пошлинъ съ суммы взято 11 р. 40 к. серебр. и 14 к. мѣдью актовыхъ 2 р. 85 к. серебр. и 3 к. мѣдью.

9525. 1841 г. Февраля 28. Совершена купчая, по которой дворянинъ Константинъ Михайловъ *Разо*, переуступилъ женѣ своей Екатеринѣ Антоновой *Разо*, урожденной Бозакѣ, за должные ей 11,000 р. серебр. вотчину Солтанешты съ селищами: Грасемты, Кіору и Бусти, въ Кишиневскомъ уѣздѣ состоящую. Купчая писана на герб. бумагѣ въ 24 р. серебр.; пошлинъ съ суммы взято 440 р. серебр. актовыхъ 2 р. 85 к. серебр. и 3 к. мѣдью.

9526. 1841 г. Марта 5. Совершена купчая, по которой канцеляристъ Тимоѳей Андреевъ *Храпко*, продалъ Кишиневскому 3-й гильдіи купцу Лейбѣ Мошковичу *Шаху*, домъ съ мѣстомъ, въ 1-й Ч. г. Кишинева состоящій, за 50 р. серебр. Купчая писана на герб. бумагѣ въ 90 к. серебр.; пошлинъ съ суммы взято 2 р. актовыхъ 2 р. 85 к. серебр. и 3 к. мѣдью.

Бессарабской Области въ Аккерманскомъ Уѣздномъ Судѣ.

9527. 1841 г. Марта „ „ дня. Совершена купчая, отъ повѣреннаго Одесскаго

2-й гильдіи купца Почетнаго гражданина Дмитрія *Палеолога*, Аккерманскаго 3-й гильдіи купца Ивана *Деашандиди*, данная имъ Полковнику Дмитрію *Анатовичу*, на проданный первымъ последнему виноградный и фруктовый садъ, состоящій въ г. Аккерманѣ, подъ которымъ земли 25 десят. 1400 квадрат. саж., за 170 р. серебр. Купчая писана на герб. листѣ въ 90 к. серебр.; съ 170 р. взыскано при совершеніи пошлинъ 6 р. 80 к. съ акта 3 р. серебр.

Бессарабской Области въ Бендерскомъ Уѣздномъ Судѣ:

9528. 1841 г. Марта „ „ дня. Отъ Бендерскаго 3-й гильдіи купца Ѳедора *Гаврилова*, совершена купчая, на проданный имъ жителю г. Бендеръ Василью *Карантирову*, фруктовый и виноградный садъ, состоящій на урочищѣ Гиртопъ съ принадлежащею къ оному землею 6 десят. 60 квадрат. саж., за 231 р. 43 к. серебр. Купчая писана на герб. листѣ въ 90 к. серебр.; пошлинъ взыскано 9 р. 26 к. актовыхъ 3 р. серебр.

9529. 1841 г. Марта 4. Отъ повѣреннаго дворянина *Фрича*, Губернскаго Секретаря *Добровольскаго*, совершена купчая, на проданный имъ жителю г. Бендеръ Петру *Бочареву*, фруктовый садъ съ лежащею подъ онымъ землею 1 десят. 320 квадрат. саж., состоящій Бендерскаго уѣзда при селеніи Гадишилусъ, за 100 р. серебр. Купчая писана на герб. листѣ въ 30 к. серебр.; пошлинъ взыскано 4 р. актовыхъ 3 р. серебр.

9530. 1841 г. Марта 4. Отъ жителя г. Бендеръ Никиты *Тобурскаго*, совершена купчая, на проданные имъ Бендерскому 3-й гильдіи купцу Якову *Торговцову*, два фруктовые сада съ принадлежащею къ онымъ землею 4 десят. 200 саж., за 100 р. серебр. Купчая писана на герб. листѣ въ 30 к. серебр.; пошлинъ взыскано 4 р. актовыхъ 3 р. серебр.

9531. 1841 г. Марта 4. Отъ жительки Бендерскаго уѣзда села Кицканъ Харитоны *Миржиняновой*, совершена купчая, на проданный ею Бендерскому жителю Степану *Полтавченку*, фруктовый садъ, состоящій на землѣ села Кицканахъ принадлежащей, за 35 р. 71$\frac{3}{7}$ к. серебр. Купчая писана на герб. листѣ въ 30 к. серебр.; пошлинъ взыскано 1 р. 44 к. актовыхъ 3 р. серебр.

Въ Витебскомъ Уѣздномъ Судѣ:

9532. 1840 г. Мая 11. Совершена купчая, Титулярною Совѣтницею Екатериною Евдокимовою *Сухоцкою*, на проданный ею Губернской Регистраторшѣ Татьянѣ Ѳедоровой *Жемловой*, деревянный флигель съ принадлежащею къ оному землею, мѣрою 147$\frac{1}{8}$ саж., состоящій г. Витебска въ 1-й Ч., за 140 р. серебр. Купчая писана на герб. листѣ въ 30 к. серебр.; пошлинъ взято 5 р. 66 к. съ акта 2 р. 85$\frac{5}{7}$ к. серебр.

9533. 1840 г. Мая 29. Совершена купчая, Коллежскимъ Секретаремъ Блажеемъ Матвѣевымъ *Годкою*, на проданный имъ Витебскому мѣщанину Карпу

Иванову *Стельмашевскому*, деревянный домъ, состоящій въ 1-й Ч. г. Витебска въ Воропаевской улицѣ и подъ онымъ земляное мѣсто, всего 287 квадрат. саж., за 228 р. 57½ к. серебр. Купчая писана на герб. листѣ въ 90 к. серебр.; пошлинъ взято съ суммы 9 р. 15 к. съ акта 2 р. 85⁵⁄₇ к. серебр.

9534. 1840 г. Августа 7. Совершена купчая, Витебскимъ мѣщаниномъ Іосафатомъ *Кабачомъ*, на проданный имъ Коллежскаго Секретаря дочери Аннѣ Ѳедоровой *Грудзинской*, деревянный домъ съ прочимъ строеніемъ и съ принадлежащею къ оному землею, мѣрою 423 квадрат. саж., состоящій г. Витебска въ 3-й Ч. во 2-мъ кварт., за 150 р. серебр. Купчая писана на герб. листѣ въ 90 к. серебр.; пошлинъ взято 6 р. съ акта 2 р. 85⁵⁄₇ к. серебр.

9535. 1840 г. Августа 8. Совершена купчая, Витебскимъ мѣщаниномъ Евреемъ Ханиномъ Беніоминовымъ *Микомъ*, на проданный имъ Витебскому мѣщанину Еврею Іоселю Ханкову *Шубу*, деревянный домъ съ принадлежащею къ оному землею, состоящій г. Витебска въ 1-й Ч., за 80 р. серебр. Купчая писана на герб. листѣ въ 30 к. серебр.; пошлинъ взято съ суммы 80 к. съ акта 2 р. 85⁵⁄₇ к. серебр.

9536. 1840 г. Августа 24. Совершена купчая, Витебскимъ мѣщаниномъ Евреемъ Израилемъ Парцою *Явичемъ*, на проданный имъ Витебскому мѣщанину Залману Янкелеву *Левитану*, деревянный домъ съ землею, мѣрою 154 квадрат. саж., состоящій г. Витебска 3-й Ч. въ 1-мъ кварт., за 100 р. серебр. Купчая писана на герб. листѣ въ 30 к. серебр.; пошлинъ взято съ суммы 4 р. съ акта 2 р. 85⁵⁄₇ к. серебр.

9537. 1840 г. Ноября 22. Совершена купчая, Витебскимъ мѣщаниномъ Израелемъ Гиршовичемъ *Клеельгофомъ*, на проданный имъ Суражскому мѣщанину Ханиму Юдѣ Вульфовичу *Левитану*, деревянный домъ съ землею подъ онымъ находящеюся, мѣрою 73½ квадрат. саж., состоящій во 2-й Ч. г. Витебска, за 230 р. серебр. Купчая писана на герб. листѣ въ 90 к. серебр.; пошлинъ взято 9 р. 20 к. съ акта 3 р. серебр.

9538. 1840 г. Декабря 21. Совершена купчая, вдовою дворянкою Ядвигою Семеновою *Иллюминацкою*, на проданный ею Витебскому мѣщанину Еврею Давыду Шмуйлову *Ходаку*, деревянный домъ съ прочимъ строеніемъ и землею, состоящій во 2-й Ч. г. Витебска, за 57 р. серебр. Купчая писана на герб. листѣ въ 90 к. серебр.; пошлинъ взято 2 р. 28 к. съ акта 3 р. серебр.

Въ Виленскомъ Уѣздномъ Судѣ.

9539. 1841 г. Февраля 25. Совершена купчая, отъ Предсѣдателя бывшаго Виленскаго Межеваго Суда Каетана Павлова *Радзишевскаго*, на проданную имъ Каетану *Неморшанскому*, землю, состоящую Виленской Губерніи и

уѣзда въ имѣніи Шаковалахъ, мѣрою 5 десят., за 40 р. серебр. Купчая писана на герб. листѣ въ 90 к. серебр.; пошлинъ съ 40 р. взыскано 1 р. 60 к. съ акта 2 р. 86 к. серебр.

Войска Донскаго въ первомъ Донскомъ Окружномъ Судномъ Начальствѣ.

9540. 1841 г. Марта 12. Совершена купчая, отъ Есаула Николая Ефимова *Балабина*, на проданный имъ женѣ Коллежскаго Ассессора Аннѣ *Бабичевой*, виноградный садъ, произрастаемый юрта Ведерниковской станицы въ урочищѣ Меженномъ, за 100 р. серебр. Купчая писана на герб. листѣ въ 90 к. серебр.; пошлинъ взыскано съ актовыми 6 р. 85¾ к. серебр.

Гродненской Губерніи въ Слонимскомъ Уѣздномъ Судѣ.

9541. 1841 г. Марта 12. По прошенію чиновника Министерства Иностранныхъ дѣлъ помѣщика Графа Альфреда Степанова *Слизеня*, на основаніи представленныхъ доказательствъ состоялось постановленіе, объ отказѣ ему во владѣніе доставшихся по наслѣдству послѣ покойныхъ родителей его Графа Степана и Констанціи Станиславой *Слизеневъ*, состоящаго Гродненской Губерніи, въ Слонимскомъ уѣздѣ имѣніе Новыхъ Дзевіонтковичъ съ фольварками: Красный-Ставъ, Забулѣ, Окуниновъ, Махначѣ, Подгородцѣ и Іосимомъ, въ коихъ по 8-й ревизіи числится мужеск. п. 852 крестьянскихъ души, взято за переходъ имѣнія съ акта 3 р. серебр. и за написаніе отказа за листъ бумаги 42 р.

Грузино-Имеретинской Губерніи въ Тифлисскомъ Уѣздномъ Судѣ.

9542. 1840 г. Декабря 22. Совершенъ уступный актъ, отъ чиновника 10-го класса Дмитрія Иванова *Кипіяни*, на уступленную имъ церковнымъ крестьянамъ Мелко Гаспару и Багдасару *Аганезовымъ*, землю, состоящую 1-й Ч. въ 1-мъ кварт. г. Тифлиса, за посаженныя деньги. Актъ писанъ на герб. листѣ въ 30 к. серебр.; пошлинъ взыскано 6 р. актовыхъ 3 р. серебр.

Грузино-Имеретинской Губерніи въ Эриванскомъ Уѣздномъ Судѣ:

9543. 1841 г. Января 21. Совершена купчая, отъ Эриванскаго жителя Худаверды Гаджи *Алапкера-Оглы*, на проданную имъ изъ пяти частей дома съ садикомъ четвертую часть, состоящую въ Шагарской Ч. г. Эривани, за 186 р. 62½ к. серебр. Купчая писана на герб. листѣ въ 90 к. серебр.; пошлинъ съ 186 р. 62½ к. взыскано 7 р. 47 к. съ акта 3 р. серебр.

9544. 1841 г. Января 27. Совершена купчая, отъ Эриванскаго жителя Баба-Совзикарчи *Куръ-Мамадъ-Оглы*, на проданный имъ Эриванскому же жителю Машади Сафору Алію *Али-Оглу*, домъ съ садомъ, состоящій въ Шагарской Ч. г. Эривани, за 200 р. серебр. Купчая писана на герб. листѣ въ 90 к. серебр.; пошлинъ съ 200 р. взыскано 8 р. съ акта 3 р. серебр.

9545. 1841 г. Января 28. Совершена купчая, отъ Эриванскаго жителя Гусейна *Кули-Оглы*, на проданный имъ Эриванскому же жителю Машади *Рашму*,

домъ съ садомъ, состоящій въ г. Эривани, за 196 р. серебр. Купчая писана на герб. листѣ въ 90 к. серебр.; пошлинъ съ 196 р. взыскано 7 р. 84 к. съ акта 3 р. серебр.

9546. 1841 г. Января 31. Совершена купчая, отъ Эриванскаго жителя Вартана *Міансарова*, на проданный имъ Эриванскому же жителю Маркару *Джанибекову*, садъ, состоящій въ г. Эриванѣ, за 240 р. серебр. Купчая писана на герб. листѣ въ 90 к. серебр.; пошлинъ съ 240 р. взыскано 9 р. 60 к. съ акта 3 р. серебр.

Грузино-Имеретинской Губерніи въ Горійскомъ Уѣздномъ Судѣ:

9547. 1841 г. Января 29. Совершена купчая, на проданныя помѣщикомъ Поручикомъ Княземъ Иваномъ Егоровымъ *Абашидзевымъ*, дворянамъ: Прапорщику Петру, Зурабу и Ивану Глаосовымъ *Цимакуридзевымъ*, землю и садовое мѣсто, лежащія въ селеніи Квнжкетахъ, за 300 р. серебр. Купчая писана на герб. листѣ въ 90 к. серебр.; пошлинъ взыскано 12 р. съ акта 2 р. 87½ к. серебр.

9548. 1841 г. Января 31. Совершена рядная запись, данная Княземъ Соломономъ *Амираджибовымъ*, сестрѣ своей Екатеринѣ *Тархановой*, на отданнаго крестьянина Датика съ семействомъ. Рядная запись писана на герб. листѣ въ 1 р. 80 к. серебр., взыскано съ акта 2 р. 87½ к. серебр.

9549. 1841 г. Января 31. Совершена купчая, на проданную помѣщикомъ чиновникомъ 14-го класса Княземъ Георгіемъ Отаровымъ *Амилахваровымъ*, дворянину Лазарю Петрову *Алхазову*, часть домоваго мѣста, состоящаго въ г. Горіи, за 60 р. серебр. Купчая писана на герб. листѣ въ 90 к. серебр.; пошлинъ взыскано 2 р. 40 к. съ акта 2 р. 87½ к. серебр.

9550. 1841 г. Января 31. Совершена купчая, на проданные крестьянами Иваномъ Георгіевымъ и Иваномъ Петровымъ *Генгеуровыми*, Священнику Ивану Захарову *Хахутову*, виноградный садъ и двухъ дневную пахатную землю, лежащіе въ селеніи Межережжевы, за 350 р. серебр. Купчая писана на герб. листѣ въ 1 р. 90 к. серебр.; пошлинъ взыскано 14 р. съ акта 2 р. 87½ к. серебр.

Казанской Губерніи въ Чистопольскомъ Уѣздномъ Судѣ:

9551. 1841 г. Января 20. Отъ Чистопольскаго мѣщанина Петра *Овчинникова*, совершена купчая, на проданный имъ Чистопольскому 2-й гильдіи купцу Леонтью *Мешкичеву*, деревянный домъ, состоящій въ г. Чистополѣ, подъ коимъ земли по улицѣ поперегъ двора 8, взаду 6⅚, въ глубину жъ двора 51 саж., за 285 р. 71⁵⁄₇ к. серебр. Купчая писана на герб. листѣ въ 90 к. серебр.; пошлинъ съ суммы взыскано 11 р. 42⁶⁄₇ к. за актъ 2 р. 85⁵⁄₇ к. серебр.

9552. 1841 г. Января 20. По довѣренности Московскаго мѣщанина Прокофья

Михѣева *Нохратскаго*, Чистопольскимъ мѣщаниномъ Макаромъ *Семеновымъ*, совершена купчая, на проданный довѣрителемъ его Чистопольскому жъ мѣщанину Ларіону Игнатьеву *Моркунову*, состоящій въ г. Чистополѣ деревянный домъ, подъ коимъ земли по улицѣ $6\frac{1}{2}$, въ глубину двора 70 саж., за 85 р. $71\frac{3}{7}$ к. серебр. Купчая писана на герб. листѣ въ 30 к. серебр.; пошлинъ съ суммы взыскано 3 р. $42\frac{6}{7}$ к. за актъ 2 р. $85\frac{5}{7}$ к. серебр.

Казанской Губерніи въ Цывильскомъ Уѣздномъ Судѣ.

9553. 1841 г. Января 25. Совершена купчая, отставнымъ унтеръ-офицеромъ Сергѣемъ *Андреевымъ*, данная имъ вдовѣ Цывильской мѣщанской женѣ Авдотьѣ Васильевой *Толмачевой*, на проданный первымъ послѣдней домъ со всѣмъ при немъ строеніемъ, состоящій въ г. Цывильскѣ въ улицѣ называемой Кузнечной, подъ коимъ состоитъ мѣста длиннику 24 саж., поперечнику съ улицы 8 саж., а взаду 6 саж., серебр. за 25 р. Купчая писана на герб. листѣ въ 1 р.; пошлинъ съ 25 р. взыскано 1 р., того жъ числа.

Казанской Губерніи въ Чебоксарскомъ Уѣздномъ Судѣ:

9554. 1841 г. Января 31. Совершена купчая, на проданный вдовою купеческою женою Авдотьею Никитиною *Караганкиною*, отпущенницѣ г-жи Аріенской, Анисьѣ Андреевой *Шаровой*, деревянный двухэтажный домъ, состоящій въ г. Чебоксарахъ, съ принадлежащимъ къ оному строеніемъ и землею съ лица поперечнику 13, длиннику съ правой стороны 13, съ лѣвой 12 саж., серебр. за 280 р. Купчая писана на герб. листѣ въ 90 к. серебр.; пошлинъ съ 300 р. взято 12 р. серебр.

9555. 1841 г. Февраля,, ,,дня. Совершена купчая, на проданный Чебоксарскимъ мѣщаниномъ Яковомъ Ивановымъ *Новиковымъ*, Титулярной Совѣтницѣ Екатеринѣ Степановой *Ильиной*, деревянный одноэтажный домъ, состоящій въ г. Чебоксарахъ съ принадлежащимъ къ оному строеніемъ и землею съ лицевой стороны 11, въ глубину двора 18, а въ заднемъ концѣ 15 саж., серебр. за 120 р. Купчая писана на герб. листѣ въ 30 к. серебр.; взято пошлинъ 4 р. 80 к. серебр.

9556. 1841 г. Февраля,, ,,дня. Совершена купчая, на проданный Чебоксарскимъ купеческимъ сыномъ Андреемъ Александровымъ *Новиковымъ*, женѣ своей Марьѣ Семеновой, деревянный одноэтажный домъ, состоящій въ г. Чебоксарахъ съ принадлежащимъ къ оному строеніемъ и землею, мѣрою жъ мѣсто длиннику 13, поперечнику 14 и въ заднемъ концѣ 14 саж., серебр. за 142 р. $85\frac{5}{7}$ к. Купчая писана на герб. листѣ въ 90 к. серебр.; пошлинъ взято въ двойномъ числѣ 11 р. $42\frac{6}{7}$ к. серебр.

9557. 1841 г. Февраля 5. Засвидѣтельствовано духовное завѣщаніе, учиненное Чебоксарскаго уѣзда Альгешевской волости деревни Янгильдиной изъ Чувашъ крещенымъ Иваномъ *Савельевымъ*, данное имъ родному сыну своему

Владиміру Иванову и женѣ его Прасковьѣ Васильевой, на право владѣніе ими домомъ, состоящемъ въ г. Чебоксарахъ со всѣмъ къ нему строеніемъ мѣстомъ, съ прочимъ движимымъ имѣніемъ и скотомъ, коему цѣна показана 285 р. 71 5/7 к. серебр. Духовное завѣщаніе писано на герб. листѣ въ 90 к. серебр.; пошлинъ по силѣ 5 т. св. зак. 333-й ст. невзыскано.

Калужской Губерніи въ Малоярославецкомъ Уѣздномъ Судѣ.

9558. 1841 г. Января 25. Отъ Малоярославецкой мѣщанки Дарьи Васильевой *Малютиной*, совершена купчая, на проданную ею Малоярославецкой же мѣщанкѣ Прасковьѣ Егоровой *Журавлевой*, усадебную и огородную землю съ деревяннымъ домомъ и надворнымъ строеніемъ, состоящую въ г. Малоярославцѣ въ 11-мъ кварт., серебр. за 30 р. Купчая писана на герб. листѣ въ 90 к. серебр.; съ суммы взыскано пошлинъ 1 р. 20 к. съ акта 3 р. серебр.

Кіевской Губерніи въ Радомысльскомъ Уѣздномъ Судѣ.

9559. 1840 г. Декабря 3. Отъ Родомысльскаго мѣщанина Калечика Осипова *Лаврентьева*, явленъ заставный контрактъ, данный умершему отцу его Осипу Лаврентьеву отъ помѣщика Константина *Неширича*, на трехъ лѣтнее владѣніе домомъ и землею, въ селѣ Забилочьѣ состоящими, по сему контракту срокъ 9 лѣтъ 20 Февраля 1839 г. окончился, взыскано съ двухъ сторонъ гербовыхъ пошлинъ 3 р. 60 к. и явочныхъ 6 р. серебр.

Костромской Губерніи въ Нерехтскомъ Уѣздномъ Судѣ:

9560. 1841 г. Января 24. Совершена купчая, отъ Священника Нерехтскаго уѣзда села Хомутова Александра Иванова *Невскаго* и того жъ села церковнаго старосты крестьянина деревни Дуткина Ивана *Иванова*, на проданную ими помѣщику Корнету Ѳедору Васильеву *Веселовскому*, пахатную и сѣнокосную землю, состоящую Нерехтскаго уѣзда по сельцу Маркову количествомъ примѣрно 42 десят., за 170 р. серебр. Купчая писана на герб. листѣ въ 90 к. серебр.; съ 170 р. взыскано пошлинъ 12 р. 60 к. за актъ 3 р. серебр.

9561. 1841 г. Февраля 19. Совершена купчая, отъ Штабсъ-Капитана Геннадія Евграфова *Бабкина*, на проданную имъ вольноотпущенному отъ него Шуйскаго уѣзда деревни Балахники крестьянину Василью *Иванову*, землю, состоящую того жъ уѣзда по деревнѣ Балахнкамъ селидебной, пахатной, сѣнокосной 13 десят. и по пустоши Зименкамъ лѣсу 3 десят., всего съ неудобною 16 десят., серебр. за 107 р. Купчая писана на герб. листѣ въ 90 к. серебр.; съ 107 р. взыскано пошлинъ 4 р. 28 к. за актъ 3 р. серебр.

Курской Губерніи въ Грайворонскомъ Уѣздномъ Судѣ:

9562. 1840 г. Декабря 4. Совершена закладная, помѣщикомъ Коллежскимъ Ре-

гистраторомъ Иваномъ Евдокимовымъ *Анненковымъ*, данная имъ Титулярной Совѣтницѣ Екатеринѣ Ѳедоровой *Глумовой*, на занятые первымъ у послѣдней 143 р. серебр., съ залогомъ пахатной земли, состоящей въ чрезполосномъ владѣніи съ помѣщиками и Государственными крестьянами въ дачахъ Грайворонскаго уѣзда села Смородина 20 четвертей. Закладная писана на герб. листѣ въ 90 к. серебр., съ акта взято 3 р. серебр., того жъ числа.

9563. 1841 г. Февраля 27. Совершена купчая, помѣщицамк Губернскою Секретаршею Настасьею *Колесниковою* и родною сестрою ея дѣвицею Варварою *Ряполовою*, на проданную ими помѣщику Губернскому Секретарю Петру *Яснопольскому*, землю пахатную, сѣнокосную и лѣсную, въ дачахъ Грайворонскаго уѣзда села Покровскаго въ пяти мѣстахъ 3 четверти съ примѣрною землею около 16 десят. или сколько оказаться можетъ, за 138 р. серебр. Купчая писана на герб. листѣ въ 90 к. серебр.; взято пошлинъ 5 р. 52 к. съ акта 3 р. серебр., того жъ числа.

Курской Губерніи въ Корочанскомъ Уѣздномъ Судѣ:

9564. 1841 г. Января 24. Совершено духовное завѣщаніе, Новооскольскаго уѣзда деревни Заломной отставнымъ изъ однодворцевъ солдатомъ Мартыномъ Степановымъ *Аушевымъ*, на завѣщанную имъ родному своему брату г. Корочи 3-й гильдіи купцу Козмѣ Степанову *Аушеву*, изъ числа доставшейся ему съ онымъ же братомъ его по наслѣдству отъ прадѣда ихъ деревни Нечаевой однодворца Дмитрія Степанова Аушева, 10 четвертей земли, половинную часть 5 четвертей, со всѣми принадлежащими къ ней угодьями, Новооскольскаго уѣзда въ дачахъ деревни Заломной въ чрезполосномъ владѣніи состоящую, да кромѣ того изъ движимаго и недвижимаго имѣнія что только послѣ смерти его оставаться будетъ, все безъ остатка, цѣна жъ имѣнію завѣщателемъ объявлена серебр. 80 р. Духовное завѣщаніе писано на герб. листѣ въ 30 к. серебр., съ акта взято 3 р. серебр., того жъ числа.

9565. 1841 г. Февраля 14. Совершена купчая, дворянкою Губернскою Секретаршею Анною Николаевою *Раевскою*, данная ею Корочанскаго уѣзда деревни Кривцовой, Сиверское тожъ, Государственнымъ крестьянамъ роднымъ братьямъ Василью и Козмѣ Яковлевимъ *Аркатовымъ*, на проданную первою послѣднимъ распашную и нераспашную $7\frac{1}{2}$ десят. землю, Корочанскаго уѣзда въ дачахъ села Новаго Оскочнаго, къ селу Сажному и деревни Кривцовой, Сиверское тожъ состоящую, серебр. за 72 р. Купчая писана на герб. листѣ въ 30 к. серебр.; пошлинъ съ 72 р. взыскано 2 р. 88 к. съ акта 3 р. серебр., того жъ числа.

9566. 1841 г. Февраля 14. Совершена купчая, дворянкою Губернскою Секретаршею Анною Николаевою *Раевскою*, данная ею Корочанскаго уѣзда деревни Кривцовой Сиверское тожъ Государственнымъ крестьянамъ роднымъ брать-

ямъ Ивану и Ѳедору Даниловымъ *Кривцовымъ*, на проданную первою послѣднимъ распашную и нераспашную 7½ десят. землю, Корочанскаго уѣзда въ дачахъ села Новаго Осокчнаго къ селу Сажному и деревни Кривцовой, Сиверское тожъ состоящую, серебр. за 72 р. Купчая писана на герб. листѣ въ 30 к. серебр.; пошлинъ съ 72 р. взыскано 2 р. 88 к. съ акта 3 р. серебр., того жъ числа.

9567. 1841 г. Февраля 20. Совершена купчая, по довѣренности отъ помѣщицы Генералъ-Моіорши Анны Николаевны *Русановой*, дворовымъ ея человѣкомъ Семеномъ Ивановымъ *Емельяновымъ*, данная имъ помѣщику Поручику Алимпію Григорьеву *Коваликѣ*, на проданный первымъ послѣднему, принадлежащій довѣрительницѣ его Русановой деревянный домъ со всѣмъ принадлежащимъ къ оному строеніемъ, мѣстнымъ положеніемъ и садомъ, въ коемъ мѣстѣ мѣрою длины 30 и ширины 25 саж., въ г. Корочѣ 2-й Ч. въ 26-мъ кварт. на Курской улицѣ подъ № 2-мъ состоящій, серебр. за 143 р. Купчая писана на герб. листѣ въ 90 к. серебр.; пошлинъ съ 143 р. взыскано 5 р. 72 к. съ акта 3 р. серебр., того жъ числа.

9568. 1841 г. Февраля 28. Совершена купчая, г. Корочи 3-й гильдіи купцомъ Мартыномъ Ѳедоровымъ и родными племянниками его: Яковомъ, Иваномъ, Михаиломъ и Васильемъ Васильевыми *Романенковыми*, на проданный ими г. Корочи соборной Рождество-Богородицкой церкви Священнику Филиппу *Золотареву*, ветхій деревянный домъ съ мѣстнымъ положеніемъ, въ коемъ мѣры въ длину по Веселой улицѣ 20, а въ ширину по улицѣ Рождественской 16½ саж., наономъ съ прочимъ также ветхимъ строеніемъ, въ г. Корочѣ 1-й Ч. въ 4-мъ кварт. на Рождественской и Веселой улицахъ состоящій, серебр. за 142 р. 50 к. Купчая писана на герб. листѣ въ 30 к. серебр.; пошлинъ съ 142 р. 50 к. взыскано 5 р. 70 к. съ акта 3 р. серебр., того жъ числа.

Могилевской Губерніи въ Быховскомъ Уѣздномъ Судѣ.

9569. 1840 г. Декабря 19. Отъ дворянина Ивана Яковлева *Лукашевича*, совершена купчая, на проданный имъ Коллежской Регистраторшѣ Анелѣ Викентьевой *Ленчевской*, деревянный домъ, состоящій Быховскаго уѣзда въ мѣстечкѣ Новомъ Быховѣ, на землѣ принадлежащей помѣщику Іосифу Булгаку, со всѣми къ тому дому принадлежащими строеніями, за 60 р. серебр. Купчая писана на герб. листѣ въ 90 к. серебр.; пошлинъ съ 60 р. взыскано 2 р. 40 к. съ акта 3 р. серебр., того жъ числа.

Могилевской Губерніи въ Мстиславскомъ Уѣздномъ Судѣ:

9570. 1841 г. Февраля 20. Совершена купчая, на проданную дворяниномъ Лаврентьемъ Ѳедоровымъ *Волкомъ*, роднымъ братьямъ своимъ Константину и Василью Ѳедоровымъ *Волкамъ*, землю Мстиславскаго уѣзда въ околицѣ Космыничахъ состоящую, примѣрно полагая 5 десят., за 35 р. серебр.

Купчая писана на герб. бумагѣ въ 30 к. серебр.; пошлинъ съ 35 р. взято 1 р. 40 к. актовыхъ 3 р. серебр.

9571. 1841 г. Февраля 26. Совершенъ дарственный документъ, на подаренную дворяниномъ Иваномъ Юрьевымъ *Королькою*, родной племянницѣ своей Анелѣ Леоновой *Корольковой*, доставшуюся ему въ наслѣдство послѣ покойнаго брата его Іосифа Королька часть имѣнія Туровки въ Черниговскомъ уѣздѣ состоящаго, заключающагося въ землѣ примѣрно полагая 10 десят. и 3-ю часть корчмы. Дарственный документъ писанъ на герб. бумагѣ въ 30 к. серебр., взято актовыхъ 3 р. серебр.

9572. 1841 г. Марта 12. Совершена купчая, на проданную помѣщикомъ Григорьемъ Ивановымъ *Длугоканскимъ*, помѣщику Губернскому Секретарю Ивану Богданову *Микульскому*, пахатную, сѣнокосную и подъ зарослями землю, состоящую въ деревнѣ Демонитѣ, примѣрно полагая 10 десят., серебр. за 72 р. Купчая писана на герб. бумагѣ въ 30 к. серебр.; пошлинъ съ 72 р. взято 2 р. 88 к. и актовыхъ 3 р. серебр.

9573. 1841 г. Марта 12. Совершена купчая, на проданную помѣщикомъ Станиславомъ Игнатьевымъ *Шасткевичемъ*, изъ дворянъ Коллежскому Регистратору Ивану Антонову *Вольскому*, изъ имѣнія его Болобовщины въ Мстиславскомъ уѣздѣ состоящаго, земли пахатной, сѣнокосной и подъ зарослями состоящей, равно сѣнокосный лугъ Смоленской Губерніи, Красинскаго уѣзда близъ фольварка холма Бориловка называемый, всего 38½ десят., за 280 р. серебр. Купчая писана на герб. бумагѣ въ 90 к. серебр.; пошлинъ съ 280 р. взято 11 р. 20 к. актовыхъ 3 р. серебр.

Могилевской Губерніи въ Оршанскомъ Уѣздномъ Судѣ.

9574. 1841 г. Марта 12. Отъ дворянина Іосифа Иванова *Мацкевича*, явлена купчая, совершенная въ ономъ Судѣ того жъ числа, данная имъ дворянамъ роднымъ братьямъ Андрею и Ивану Степановымъ *Дзерожинскимъ*, на продажу первымъ послѣднимъ Оршанскаго уѣзда въ околицѣ Брославщинѣ 10 десят. земли, со всѣмъ находящимся на оной строеніемъ, за 171 р. 42 к. серебр. Купчая писана на герб. листѣ въ 90 к. серебр.; пошлинъ съ 171 р. 42 к. взыскано 6 р. 86 к. серебр.

Нижегородской Губерніи въ Горбатовскомъ Уѣздномъ Судѣ:

9575. 1837 г. Октября 5. Совершена купчая, данная г. Горбатова мѣщанину Василью *Васильеву*, Горбатовской округи села Обабкова свободнымъ хлѣбопашцемъ Егоромъ Афанасьевымъ *Зубриловымъ*, на проданную послѣднимъ первому, состоящую Горбатовскаго уѣзда въ пустоши Лишковой 16 четвертей въ полѣ, а вдву потому жъ съ лѣсами, сѣнными покосами и со всѣми угодьями, не оставляя въ оной пустоши ничего, но все безъ остатка, асс. за 800 р. Купчая писана на герб. листѣ въ 3 р.; пошлинъ съ 800 р. взято 32 р. и за актъ 10 р. асс., того жъ числа.

9576. 1837 г. Декабря 17. Совершена купчая, данная Горбатовскимъ мѣщаниномъ Андреемъ Петровымъ *Карповымъ*, Горбатовскому жъ мѣщанину Спиридону *Дмитріеву*, на проданную первымъ послѣднему землю, состоящую въ г. Горбатовѣ на Малобазарной улицѣ, съ лица по показанной улицѣ поперечнику 10, а длиннику 15, всего 150 квадрат. саж., асс. за 50 р. Купчая писана на герб. листѣ въ 1 р.; пошлинъ съ 50 р. взято 2 р. и за актъ 10 р. асс., того жъ числа.

9577. 1839 г. Февраля 21. Совершена купчая, на проданную отставнымъ Подпоручикомъ и кавалеромъ Алексѣемъ Григорьевымъ *Русиновымъ*, чиновницѣ 8-го класса Александрѣ Николаевой *Попондополо*, землю, состоящую Горбатовскаго уѣзда при деревнѣ Малаховой 2½ четверти съ лѣсами, сѣнными покосами и со всѣми угодьями, асс. за 90 р. Купчая писана на герб. листѣ въ 1 р.; пошлинъ съ 90 р. взято 3 р. 60 к. и за актъ 10 р. асс., того жъ числа.

9578. 1839 г. Февраля 22. Совершена купчая, на проданную вдовою Горбатовскою мѣщанскою женою Василисою *Никифоровою*, Горбатовскому мѣщанину Алексѣю Васильеву *Никифорову*, пустопорожную обнесенную заборомъ землю, находящуюся въ г. Горбатовѣ въ нагорной онаго части, состоящую въ Новой улицѣ, мѣрою поперечнику по улицѣ 15, а длиннику во внутрь кварт. 20, всего 35 квадрат. саж., асс. за 30 р. Купчая писана на герб. листѣ въ 1 р.; пошлинъ съ 30 р. взято 1 р. 20 к. и за актъ 10 р. асс., того жъ числа.

9579. 1839 г. Февраля 23. Совершена купчая, данная Губернскимъ Секретаремъ Александромъ Ивановымъ *Полуэхтовымъ*, вдовѣ Поручицѣ Натальѣ Андреевой *Бухвостовой*, на проданную послѣдней первымъ пахатную землю, состоящую Горбатовскаго уѣзда въ пустоши Краснодубьѣ безъ сѣнокоса и лѣса, всего 6 четвертей 956 саж., асс. за 350 р. Купчая писана на герб. листѣ въ 1 р.; пошлинъ съ 350 р. взято 14 р. и за актъ 10 р. асс., того жъ числа.

9580. 1839 г. Февраля 27. Совершена купчая, данная Генералъ-Лейтенантшѣ Фавстѣ Ермолаевнѣ *Нератовой*, Графомъ Дмитріемъ Николаевичемъ *Шереметевымъ*, на проданную послѣднимъ 1-й землю, состоящую Горбатовскаго уѣзда въ пустоши Малой Гучевой 6 десят. съ лѣсомъ, сѣнными покосами и со всѣми угодьями, безъ остатка, асс. за 350 р. Купчая писана на герб. бумагѣ въ 1 р.; пошлинъ съ 350 р. взято 14 р. и за актъ 10 р. асс., того жъ числа.

9581. 1839 г. Марта 20. Совершена купчая, данная Титулярному Совѣтнику Аполлону Николаеву *Соламыкову*, Титулярнымъ Совѣтникомъ и кавалеромъ Дмитріемъ Александровымъ *Ждановымъ*, на проданную первому послѣднимъ землю, состоящую Нижегородскаго уѣзда въ пустоши Выгонной, принадлежащую Горбатовскаго уѣзда къ селцу Бедрину, мѣрою до 6 десят., асс. за

250 р. Купчая писана на герб. бумагѣ въ 3 р.; пошлинъ съ 250 р. взято 10 р. и за актъ 10 р. асс., того жъ числа.

9582. 1839 г. Марта 22. Совершена купчая, данная отставному Полковнику и кавалеру Василью Иванову *Колюбакину*, Почетнымъ гражданиномъ Краснослободскимъ 1-й гильдіи купцомъ Иваномъ Михайловымъ *Саватьяновымъ*, на проданный послѣднимъ первому деревянный домъ съ принадлежащимъ къ нему строеніемъ и землею, состоящій въ г. Горбатовѣ, въ Нагорной онаго части, мѣрою подъ тѣмъ домомъ и строеніемъ земли поперечнику, какъ съ лица по улицѣ, такъ и въ заднемъ концѣ по 19½ саж., длиннику по обѣимъ сторонамъ по 35 саж., за 1,000 р. асс. Купчая писана на герб. бумагѣ въ 3 р.; пошлинъ съ 1,000 р. взято 40 р. и за актъ 10 р. асс., того жъ числа.

9583. 1839 г. Апрѣля 24. Совершена купчая, данная г. Семенова мѣщаниномъ Михайлою Козминымъ *Кочуевымъ*, Горбатовскимъ мѣщанамъ Афанасью и Константину Ивановымъ *Комаровымъ*, на проданную первымъ послѣднимъ землю, состоящую въ г. Горбатовѣ въ верхней части онаго въ улицѣ называемой Ефимьевской, описанную за неплатежъ ими Комаровыми разнымъ кредиторамъ долговъ, мѣрою длиннику по улицѣ Ефимьевской на востокъ къ дому Глущина и поперечнику на западъ къ площадѣ 15 саж. 702 арш., асс. за 100 р. Купчая писана на герб. листѣ въ 1 р.; пошлинъ съ 100 р. взыскано 4 р. и за актъ 10 р. асс., того жъ числа.

9584. 1839 г. Іюня 20. Совершена купчая, данная Маіору и кавалеру Карлу Петрову *Гутьяръ*, Графомъ Дмитріемъ Николаевичемъ *Шереметевымъ*, на проданную послѣднимъ первому землю, состоящую тамошняго уѣзда въ пустоши Яшниковой, количествомъ 33 десят., асс. за 800 р. Купчая писана на герб. листѣ въ 3 р.; пошлинъ по силѣ 5 т. св. зак. уст. о пошл. 350-й и 351-й ст. съ числа десят. земли взято 39 р. 60 к. и за актъ 10 р. асс., того жъ числа.

9585. 1839 г. Сентября 12. Совершена купчая, данная Штабсъ-Ротмистру и кавалеру Дмитрію Андрееву *Запольскому*, Коллежскимъ Секретаремъ Гаврилою Алексѣевымъ *Новосильскимъ*, на проданную послѣднимъ первому пашенную и непашенную землю, съ лѣсами, сѣнными покосами и со всѣми угодьями, по примѣрному положенію 2 десят. или сколько оной по дачамъ писцовымъ, отказнымъ и межевымъ книгамъ окажется, и во владѣніи его Новосильскаго находится, всю безъ остатка, состоящую тамошняго уѣзда при деревнѣ Великосельѣ въ пустоши Волкушѣ, асс. за 60 р. Купчая писана на герб. листѣ въ 1 р.; пошлинъ съ 60 р. взято 2 р. 40 к. и за актъ 10 р. асс., того жъ числа.

9586. 1839 г. Декабря 30. Совершена купчая, данная Горбатовскаго уѣзда Государственнаго села Келпенскаго крестьянамъ Ѳедору и Матвѣю *Хадалевымъ*, Графомъ Дмитріемъ Николаевичемъ *Шереметевымъ*, на проданную

послѣднимъ первымъ землю, состоящую тамошняго уѣзда въ пустоши Чирьевой, въ количествѣ 18 десят. 852 саж., асс. за 840 р. Купчая писана на герб. листѣ въ 3 р.; пошлинъ съ 840 р. взято 33 р. 60 к. и за актъ 10 р. асс., того жъ числа.

9587. 1840 г. Января 18. Совершена купчая, данная г. Горбатова мѣщанину Алексѣю Васильеву *Никифорову*, Титулярнымъ Совѣтникомъ Андреемъ Прокофьевымъ *Гущинымъ*, на проданную послѣднимъ первому землю, состоящую въ г. Горбатовѣ въ нагорной онаго части по набережной улицѣ, мѣрою въ длину 46 саж., а ширину 20 саж., серебр. за 14 р. $28\frac{4}{7}$ к. Купчая писана на герб. листѣ въ 30 к. серебр.; пошлинъ взято $57\frac{1}{7}$ к. и за актъ 2 р. $85\frac{5}{7}$ к. серебр., того жъ числа.

9588. 1840 г. Мая 6. Совершена купчая, данная крестьянамъ Гордатовскаго уѣзда казеннаго села Матишева Осипу Михайлову, Николаю Павлову *Шарабановымъ* и Петру *Младенцову*, прежде бывшей села Матюшева дьячихою, а нынѣ крестьянскою вдовою Афимьею *Ивановою*, на проданную послѣднею первымъ землю, состоящую Горбатовскаго уѣзда въ пустоши Остафьевой, серебр. за 57 р. $14\frac{2}{7}$ к. Купчая писана на герб. листѣ въ 30 к. серебр.; пошлинъ взято 2 р. $28\frac{4}{7}$ к. за актъ 2 р. $85\frac{5}{7}$ к. серебр.

9589. 1841 г. Января 7. Совершена купчая, данная Коллежскому Ассессору Андрею Прокофьеву *Гущину*, вдовою Полковницею Александрою Феладельфовою *Турчаниновою*, на проданное послѣднею первому недвижимое съ крестьянами имѣніе, состоящее Горбатовскаго уѣзда въ деревнѣ Медвѣжьѣ, всего 2 мужеск. п. души съ пашенною и непашенною землею, съ лѣсами и сѣнными покосами, серебр. за 258 р. Купчая писана на герб. листѣ въ 90 к. серебр.; пошлинъ взято 10 р. $28\frac{4}{7}$ к. и за актъ 2 р. $85\frac{5}{7}$ к. серебр., того жъ числа.

9590. 1841 г. Марта 1. Совершена купчая, данная Дѣйствительной Камергершѣ Княгинѣ Аннѣ Семеновнѣ *Шаховской*. Штабсъ-Ротмистромъ Дмитріемъ Андреевымъ *Запольскимъ*, на проданное послѣднимъ первой половинное количество земли, состоящей Горбатовскаго уѣзда въ пустоши Плосковой, серебр. за 285 р. $71\frac{3}{7}$ к. Купчая писана на герб. листѣ въ 90 к. серебр.; пошлинъ взято 11 р. $42\frac{6}{7}$ к. и за актъ 3 р. серебр., того жъ числа.

Нижегородской Губерніи въ Арзамаскомъ Уѣздномъ Судѣ.

9591. 1840 г. Декабря 30. Отъ Арзамаскаго мѣщанина Ивана Петрова *Чулошникова*, совершена купчая, на проданную имъ Арзамаской Алешеевской Общины настоятельницѣ Марфѣ Павловой *Пирожниковой*, огородную землю, мѣрою въ длину съ правой стороны 108 саж., а съ лѣвой 93 саж. 2 арш., съ переди жъ по передней межѣ 29 саж., а по задней 47 саж., состоящую въ г. Арзамасѣ въ 1-мъ кварт. въ Софійскомъ приходѣ пролегающую къ казармамъ, серебр. за 284 р. Купчая писана на герб. листѣ въ 90 к. серебр.; пошлинъ съ 284 р. взято 11 р. 36 к. и съ акта 3 р. серебр.

Нижегородской Губерніи въ Васильскомъ Уѣздномъ Судѣ.

9592. 1841 г. Января 28. Совершена купчая, на проданную Васильской округи деревни Парши Татарину Салею *Абукову*, оной же округи деревни Ишеевой Татариномъ Тактеръ *Мураевымъ*, пашенную землю, состоящую при деревнѣ Ишеевой 3 осьминника въ полѣ, а вдву потому жъ и съ принадлежащими на оное число сѣнными покосами и прочими угодьями, серебр. за 116 р. Купчая писана на герб. листѣ въ 1 р.; пошлины взысканы.

Нижегородской Губерніи въ Сергачскомъ Уѣздномъ Судѣ:

9593. 1841 г. Февраля 13. Совершена купчая, на проданную Оренбургской Губерніи, Стерлитамакскаго уѣзда деревни Челаткановой тептерскою женою Афодан Кутлемять *Шараповою*, Нижегородской Губерніи, Сергачскаго уѣзда деревни Ключищъ Татарину Таймушу *Раимову*, землю съ сѣнными покосами, лѣсными угодьями и усадьбами, всего во всѣхъ 3-хъ поляхъ $4\frac{1}{2}$ десят., состоящую при означенной деревнѣ Ключищахъ, серебр. за 200 р. Купчая писана на герб. листѣ въ 90 к. серебр.; пошлинъ взыскано съ цѣны 8 р. съ акта 3 р. серебр., того жъ числа.

9594. 1841 г. Марта 3. Совершена купчая, на проданную Васильскаго уѣзда деревни Базловой Татариномъ Сягитомъ *Ремаевымъ*, Васильскаго жъ уѣзда деревни Ишеевой Татарамъ: Сюбуханкулу, Сейфульмулюку и Алію *Байтимировымъ*, пахатную землю $1\frac{1}{2}$ десят., состоящую при показанной же деревнѣ Базловой въ 3-хъ поляхъ, серебр. за 57 р. Купчая писана на герб. листѣ въ 30 к. серебр.; пошлинъ взыскано съ цѣны 2 р. 28 к. съ акта 3 р. серебр., того жъ числа.

9595. 1841 г. Марта 4. Совершена купчая, на проданную Сергачскаго уѣзда деревни Овчьяго врага Татарскою женою Марьгубжамялею *Мамосовою*, однодеревенскимъ съ нею Татарамъ Салею *Назерову* и Абдую Кериму *Сеитъ-Бурханову*, пахатную землю 3 десят. съ угодьями, состоящую при показанной деревнѣ Петряксѣ въ 3-хъ поляхъ, серебр. за 171 р. Купчая писана на герб. листѣ въ 90 к. серебр.; пошлинъ взыскано съ цѣны 6 р. 84 к. съ акта 3 р серебр., того жъ числа.

9596. 1841 г. Марта 5. Совершена купчая, на проданную Сергачскаго уѣзда деревни Ключищъ Татарами Келимуллою, Эксаномъ и Касяномъ *Бакеевыми* и Алимомъ *Абдряшаковымъ*, Сергачскаго же уѣзда деревни Пицы Татарину Саляму *Абілзову*, находящуюся въ одномъ у нихъ помѣстье пахатную землю 1 десят. съ четвертою долею оной, состоящую при показанной же деревнѣ Пицѣ въ 3-хъ поляхъ съ угодьями, серебр. за 85 р. Купчая писана на герб. листѣ въ 30 к. серебр.; пошлинъ взыскано 3 р. 40 к. съ акта 3 р. серебр., того жъ числа.

9597. 1841 г. Марта 8. Совершена купчая, на проданную Сергачскаго уѣзда деревни Актуковой, Новая Пара тожъ Татариномъ Іонисомъ *Бакуловымъ*,

Сергачскаго уѣзда деревни Уразовка Татарину Абзею *Шарипкулову*, пахатную землю 3 десят., состоящую въ дачахъ Сергачскаго жъ уѣзда деревни Актарской въ 3-хъ поляхъ съ угодьями, серебр. за 85 р. Купчая писана на герб. листѣ въ 30 к. серебр.; пошлинъ взыскано съ цѣны 3 р. 40 к. съ акта 3 р. серебр., того жъ числа.

9598. 1841 г. Марта 10. Совершена купчая, на проданную жительствующимъ Сергачскаго уѣзда въ деревнѣ Красномъ Яру уволеннымъ отъ службы Прапорщикомъ Ижіясомъ Араслановымъ *Аюповымъ* и двоюродною сестрою его Сергачскаго жъ уѣзда деревни Трехъ Озеръ Татарскою женою Гульгунею Тяшіевою, Сергачскаго жъ уѣзда деревни Грибановой Татарамъ Алимходжѣ и Келпиуллѣ *Шафеевымъ*, пахатную землю 3 десят., состоящую при упомянутой же деревнѣ Грибановой въ 3-хъ поляхъ, серебр. за 114 р. Купчая писана на герб. листѣ въ 30 к. серебр.; пошлинъ взыскано съ цѣны 4 р. 56 к. съ акта 3 р. серебр., того жъ числа.

Пензенской Губерніи въ Городищскомъ Уѣздномъ Судѣ.

9599. 1840 г. Ноября 11. Совершена купчая, на проданную Поручицею Марьею Евграфовою *Сабуровою*, Генералъ-Маіору и кавалеру Эрнесту Крестьянову *Вику*, землю безъ крестьянъ 10 четвертей, а по приведеніи въ десят. 15 десят., состоящую въ Городищскомъ уѣздѣ, за 285 р. 71$\frac{3}{7}$ к. серебр. Купчая писана на герб. листѣ въ 90 к. серебр.; пошлинъ съ 285 р. 71$\frac{3}{7}$ к. взыскано 11 р. 44 к. серебр.

Пензенской Губерніи въ Керенскомъ Уѣздномъ Судѣ.

9600. 1840 г. Декабря 23. Совершена купчая, на проданную вольноотпущеннымъ отъ Подполковника и кавалера Николая Лепунова, крестьяниномъ Елисѣемъ *Петровымъ*, родному племяннику своему отпущенному отъ онаго жъ помѣщика Лепунова, крестьянину Ивану Петрову *Отвагину*, землю, лежащую въ дачахъ Керенскаго уѣзда деревни Аксеновки, Бояркино тожъ изъ числа 12, 2 десят. во всѣхъ 3 поляхъ со всѣми принадлежащими къ оной землѣ угодьями, серебр. за 30 р. Купчая писана на герб. листѣ въ 90 к. серебр.; взято пошлинъ 1 р. 20 к. съ акта 3 р. серебр.

Пензенской Губерніи въ Нижнеломовскомъ Уѣздномъ Судѣ.

9601. 1841 г. Января 11. Изъ дворянъ отъ канцеляриста Михайлы Васильева *Смирнова*, совершена купчая, данная имъ изъ Татаръ казеннымъ крестьянамъ Пензенской Губерніи, Нижнеломовскаго уѣзда деревни Танкаевки Салеху и Нартазу Абузяровымъ *Сюняковымъ*, на проданную первымъ послѣднимъ землю Нижнеломовскаго уѣзда по деревнѣ Бѣлой Пичаевки, изъ числа 15 десят. во всѣхъ 3-хъ поляхъ 4$\frac{1}{2}$ десят. землю со всѣми угодьями, какія только къ той землѣ принадлежатъ, за 220 р. серебр. Купчая писана на герб. листѣ въ 90 к. серебр.; пошлинъ съ 220 р. взыскано 8 р. 80 к., того жъ числа.

9602. 1841 г. Января 11. Изъ дворянъ отъ канцеляриста Михайлы Васильева *Смирнова*, совершена купчая, данная имъ изъ Татаръ казеннымъ крестьянамъ Пензенской Губерніи, Нижнеломовскаго уѣзда деревни Танкаевки Абдусаляму Абузярову и Мусѣ Сейтову *Сюняковымъ*, на проданную первымъ послѣднимъ землю Нижнеломовскаго уѣзда по деревнѣ Бѣлой Пичаевки изъ числа 15 десят. во всѣхъ 3-хъ поляхъ 4½ десят. со всѣми угодьями, какія только къ той землѣ принадлежатъ и сверхъ того господское усадебное мѣсто съ огородомъ и коноплянникомъ, заключающееся всего мѣрою въ 1½ десят., всего съ полевою землею 6 десят., за 260 р. серебр. Купчая писана на герб. листѣ въ 90 к. серебр.; пошлинъ съ 260 р. взыскано 10 р. 40 к. серебр., того жъ числа.

9603. 1841 г. Января 11. Изъ дворянъ отъ канцеляриста Михайлы Васильева *Смирнова*, совершена купчая, данная имъ изъ Татаръ казенному крестьянину Пензенской Губерніи, Нижнеломовскаго уѣзда деревни Танкаевки Рахметуллѣ Мусяеву *Сюнякову*, на проданную первымъ послѣднему землю, Нижнеломовскаго уѣзда по деревнѣ Бѣлой Пичаевки, изъ числа 15 десят. во всѣхъ 3-хъ поляхъ 4 десят. со всѣми угодьями, какія только въ той землѣ принадлежатъ, за 200 р. серебр. Купчая писана на герб. листѣ въ 90 к. серебр.; пошлинъ съ 200 р. взыскано 8 р. серебр., того жъ числа.

Пермской Губерніи въ Кунгурскомъ Уѣздномъ Судѣ.

9604. 1841 г. Марта 7. Въ слѣдствіе сообщенія Кунгурскаго Городоваго Магистрата совершены два акта, Коллежскому Ассессору *Шахурину*, на отсужденные ему по рѣшенію того Магистрата отъ Кунгурскихъ мѣщанъ Григорья *Пердупова* и Дениса *Еремѣева*, за состоящій на нихъ тому Шахурину долгъ, 2 деревянные дома съ принадлежащимъ къ нимъ строеніемъ и землею, состоящіе въ г. Кунгурѣ, Пердупова во 2-й Ч., а Еремѣева въ 1-й Ч., за 105 р. серебр. Акты писаны на герб. листахъ въ 30 к. серебр.; пошлинъ взыскано съ 105 р. серебр., 4 р. 20 к. и съ актовъ 6 р. серебр., того жъ числа.

Полтавской Губерніи въ Роменскомъ Уѣздномъ Судѣ:

9605. 1839 г. Октября 4. Отъ помѣщика Штабсъ-Ротмистра Іона Петрова *Мартыновскаго*, явлена купчая, совершенная въономъ Судѣ сего 1841 г. Февраля 12, на проданный имъ помѣщику Маіору Владиміру Григорьеву *Кисилевскому*, лѣсъ, положеніе имѣющій Роменскаго уѣзда въ дачахъ мѣстечка Хмѣлова, въ коемъ мѣры земли 10 десят. 1632 саж., за 285 р. 70 к. серебр. Купчая писана на герб. листѣ въ 6 р. асс.; взыскано пошлинъ 11 р. 40 к. серебр. и мѣдью 10 к. съ акта 10 р. асс., 4 Октября 1839 г.

9606. 1839 г. Октября 4. Отъ помѣщика Штабсъ-Ротмистра Іона Петрова *Мартыновскаго*, явлена купчая, совершенная въономъ Судѣ сего 1841 г. Февраля 12, на проданный имъ помѣщицѣ Маіоршѣ Анастасіи Яковлевой

Киселевской, лѣсъ, положеніе имѣющій Роменскаго уѣзда въ дачахъ мѣстечка Хмѣлева, въ коемъ мѣры земли 10 десят. 1632 саж., за 285 р. 70 к. серебр. Купчая писана на герб. листѣ въ 6 р. асс.; взыскано пошлинъ 11 р. 10 к. серебр. и мѣдью 10 к. актовыхъ 10 р. асс., 4 Октября 1839 г.

9607. 1840 г. Января 24. Отъ уполномоченнаго по довѣренности Титулярнаго Совѣтника Егора Θедоровича *Бутовичъ-Бутовскаго*, Титулярнымъ Совѣтникомъ Θедоромъ Самойловымъ Бутовичъ-Бутовскимъ, явлена купчая, совершенная въ ономъ Судѣ того жъ г. Февраля 15, на проданные имъ Роменскому 3-й гильдіи купцу Ивану Степанову *Терновцу*, два лѣса, состоящіе Роменскаго уѣзда въ дачахъ деревни Погребовъ, въ коихъ мѣры земли 8 десят., за 200 р. серебр. Купчая писана на герб. листѣ въ 90 к. серебр.; взыскано пошлинъ 8 р. и актовыхъ 3 р. серебр., 24 Января 1840 г.

9608. 1840 г. Ноября 18. Отъ Священника Гадячскаго уѣзда села Харьковецъ Василья Андреева *Прохоровича*, явлена уступная запись, совершенная въ ономъ Судѣ сего 1841 г. Февраля 12, на записаніе имъ зятю своему Священнику Роменскаго уѣзда села Перекоповки Василью Васильеву и дочери Аннѣ Васильевой *Навроцкимъ*, движимое и недвижимое имѣніе съ постройкою, положеніе имѣющее Роменскаго уѣзда въ селѣ Перекоповкѣ и дачахъ онаго, въ коемъ мѣры земли 3 четверти десят., стоющее цѣны 142 р. 85⅘ к. серебр. Уступная запись писана на герб. листѣ въ 90 к. серебр.; взыскано пошлинъ за отписанную половинную часть имѣнія Прохоровичемъ зятю своему Навроцкому 2 р. 86 к. и актовыхъ 3 р. серебр., 18 Ноября 1840 г.

9609. 1840 г. Декабря 9. Отъ казака Роменскаго уѣзда мѣстечка Смѣлаго Емельяна Иванова *Малія*, явлена купчая, совершенная въ ономъ Судѣ сего 1841 г. Февраля 27, на проданную имъ казаку того жъ уѣзда мѣстечка Смѣлаго Василью Иванову *Фастовцу*, сѣнокосную землю, находящуюся въ дачахъ мѣстечка Смѣлаго, мѣрою въ 2 десят., за 28 р. 57¼ к. серебр. Купчая писана на герб. листѣ въ 90 к. серебр.; взыскано пошлинъ 16 к. и актовыхъ 3 р. серебр., 9 Декабря 1840 г.

9610. 1840 г. Декабря 14. Отъ Священнической жены Евдокіи Петровой *Гонтаровской*, явлена купчая, совершенная въ ономъ Судѣ 1841 г. Февраля 6, на проданный ею отставному вахмистру Тимоѳею Васильеву *Ревенку*, дворъ съ постройкою, положеніе имѣющій Роменскаго уѣзда въ селѣ Коровинцахъ, въ коемъ мѣры земли 1½ десят., за 180 р. серебр. Купчая писана на герб. листѣ въ 90 к. серебр.; взыскано пошлинъ 7 р. 20 к. и актовыхъ 3 р. серебр., 14 Декабря 1840 г.

9611. 1841 г. Января 14. Отъ казачки г. Ромна Елены Анисимовой *Галушкиной*, явлена купчая, совершенная въ ономъ Судѣ сего жъ г. Февраля 12, на продажу ею казачкѣ г. Ромна Прасковьѣ Анисимовой *Майбородиной*, грунта въ г. Ромнѣ состоящаго, въ коемъ мѣры земли въ длину 100, а шири-

ву 12 саж., за 57 р. 14$\frac{2}{7}$ к. серебр. Купчая писана на герб. листѣ въ 90 к. серебр.; взыскано пошлинъ 2 р. 32 к. и актовыхъ 3 р. серебр., 14 Января 1841 г.

9612. 1841 г. Января 25. Отъ уполномоченнаго по довѣренности Титулярнаго Совѣтника Егора Ѳедорова *Бутовичъ-Бутовскаго*, Титулярнымъ Совѣтникомъ Ѳедоромъ Самойловымъ Бутовичъ-Бутовскимъ, явлена купчая, совершенная въ ономъ Судѣ сего жъ г. Февраля 15, на проданную имъ казаку Роменскаго уѣзда села Николаевки Роману Иванову *Зубку*, половинную часть грунта, мѣрою на $\frac{1}{2}$ десят., положеніе имѣющую въ селѣ Николаевкѣ, за 77 р. серебр. Купчая писана на герб. листѣ въ 90 к. серебр.; взыскано пошлинъ 3 р. 8 к. и актовыхъ 3 р. серебр., 25 Января 1841 г.

9613. 1841 г. Февраля 4. Отъ уполномоченнаго по довѣренности Титулярнаго Совѣтника Егора Ѳедорова *Бутовичъ-Бутовскаго*, Титулярнымъ Совѣтникомъ Ѳедоромъ Самойловымъ Бутовичъ-Бутовскимъ, явлена купчая, совершенная въ ономъ Судѣ того жъ Февраля 13, на проданный имъ казаку Роменскаго уѣзда села Николаевки Павлу Ѳедорову *Палаличенку*, грунтъ, положеніе имѣющій въ селѣ Николаевкѣ, мѣрою 1 десят., за 114 р. 28 к. серебр. Купчая писана на герб. листѣ въ 90 к. серебр.; взыскано пошлинъ 4 р. 60 к. и актовыхъ 3 р. серебр., 4 Февраля 1841 г.

9614. 1841 г. Февраля 4. Отъ уполномоченнаго по довѣренности Титулярнаго Совѣтника Егора Ѳедорова *Бутовичъ-Бутовскаго*, Титулярнымъ Совѣтникомъ Ѳедоромъ Самойловымъ *Бутовичъ-Бутовскимъ*, явлена купчая, совершенная въ ономъ Судѣ того жъ Февраля 13, на проданную имъ казаку Роменскаго уѣзда села Николаевки Ефиму Иванову *Сидоренку*, половинную часть грунта, положеніе имѣющую въ селѣ Николаевкѣ, въ коей мѣры земли на $\frac{1}{2}$ десят., за 67 р. серебр. Купчая писана на герб. листѣ въ 90 к. серебр., взыскано пошлинъ 2 р. 68 к. и актовыхъ 3 р. серебр., 4 Февраля 1841 г.

9615. 1841 г. Февраля 11. Отъ казака Роменскаго уѣзда заштатнаго г. Глинска Стефана Тимоѳеева *Кирьяка*, явлена купчая, совершенная въ ономъ Судѣ того жъ Февраля 27, на проданную имъ казаку того жъ заштатнаго г. Глинска Ивану Степанову *Кирьяку*, грунтовую пахатную сѣнокосную и лѣсную землю, положеніе имѣющую въ г. Глинскѣ и дачахъ онаго, мѣрою на 8$\frac{1}{2}$ десят., за 100 р. серебр. Купчая писана на герб. листѣ въ 90 к. серебр.; взыскано пошлинъ 4 р. и актовыхъ 3 р. серебр., 11 Февраля 1841 г.

9616. 1841 г. Февраля 11. Отъ уполномоченнаго по довѣренностямъ Одесскаго мѣщанина Галактіона и перечисляющихся въ мѣщанство Одесское Алексѣя и Николаевское, Алексѣя Артемьевыхъ *Титаренковъ*, казакомъ Роменскаго уѣзда села Засулья Петромъ Ѳедоровымъ *Горабцемъ*, явлена купчая, совершенная въ ономъ Судѣ того жъ Февраля 16, на проданныя ими казаку Роменскаго уѣзда села Засулья Трофиму Артемьеву *Титаренку*, части двора'

состоящія въ г. Ромнѣ по Полтавской улицѣ, въ коихъ мѣры земли примѣрно на ¼ десят., за 85 р. 71⅗ к. серебр. Купчая писана на герб. листѣ въ 90 к. серебр.; взыскано пошлинъ 3 р. 61 к. и актовыхъ 3 р. серебр., 11 Февраля 1841 г.

Саратовской Губерніи въ Кузнецкомъ Уѣздномъ Судѣ:

9617. 1840 г. Октября 25. Совершена купчая, вдовою Кузнецкою мѣщанскою женою Прасковьею Михайловою *Кирилловою*, на продажу ею Кузнецкому мѣщанину Василью Дмитріеву сыну *Дмитріеву*, двороваго и усадебнаго мѣста, мѣрою въ ширину 10 и длину 106 саж., съ находящимся на немъ деревяннымъ флигелемъ, серебр. за 30 р. Купчая писана на герб. листѣ въ 30 к. серебр.; пошлинъ взято 1 р. 20 к. и съ акта 3 р. серебр.

9618. 1840 г. Ноября 6. Совершена купчая, Симбирской Губерніи г. Самары мѣщанкою Авдотьею *Гавриловою*, на продажу ею Генералъ-Маіору Николаю *Анненкову*, земли 2⅝ четверти, лежащей Кузнецкаго уѣзда при селѣ Грязевкѣ, серебр. за 57 р. 14⅖ к. Купчая писана на герб. листѣ въ 30 к. серебр.; пошлинъ взято 2 р. 28⁴⁄₇ к. и съ акта 3 р. серебр.

9619. 1840 г. Ноября 29. Совершена купчая, Кузнецкимъ мѣщаниномъ Никифоромъ Өедотовымъ *Лыковымъ*, на продажу имъ Подпоручицѣ Александрѣ Дмитріевой *Тихменевой*, изъ числа двороваго и усадебнаго мѣста части, мѣрою въ ширину 10 и длину 30 саж., состоящаго въ г. Кузнецкѣ, серебр. за 28 р. 57⅐ к. Купчая писана на герб. листѣ въ 30 к. серебр.; пошлинъ взято 1 р. 14⅖ к. и съ акта 3 р. серебр.

Саратовской Губерніи въ Вольскомъ Уѣздномъ Судѣ:

9620. 1840 г. Октября 16. Совершена купчая, на проданную вдовою Вольскою мѣщанскою женою Лукерьею Абрамовою и дѣтьми ея сыновьями Иваномъ Петромъ и дочерью Екатериною Зиновьевыми *Тальскими*, Вольскому мѣщанину Семену Ивану *Галкину*, часть плодовитаго сада, состоящаго въ чертѣ г. Вольска при рѣчкѣ Нижней Малыковкѣ, подъ которою земли мѣрою въ длину 7½, въ срединѣ онаго 4, а въ концѣ 2 саж., серебр. за 30 р. Купчая писана на герб. листѣ въ 30 к. серебр.; пошлинъ взыскано 1 р. 20 к. за актъ 2 р. 85⁵⁄₇ к. серебр.

9621. 1840 г. Октября 17. Совершена купчая, на проданный Вольскимъ мѣщаниномъ Никономъ Ивановымъ *Карпѣевымъ*, Вольскому мѣщанину Михайлѣ Степанову *Расторгуеву*, яблонный плодовитый садъ, состоящій въ чертѣ г. Вольска, подъ которымъ земли мѣрою въ длину 100 саж., поперегъ 28, въ срединѣ онаго 39, а въ концѣ къ улицѣ 60 саж., серебр. за 200 р. Купчая писана на герб. листѣ въ 90 к. серебр.; пошлинъ взыскано 6 р. за актъ 2 р. 85⁵⁄₇ к. серебр.

9622. 1840 г. Октября 25. Совершена купчая, на проданное Вольскимъ мѣщаниномъ Степаномъ Андреевымъ *Калмыковымъ*, Вольскому купеческому сыну

Ивану Исаеву *Михайлову*, дворовое мѣсто съ хоромнымъ строеніемъ, состоящее въ 1-й Ч. г. Вольска, мѣрою мѣсто по улицѣ $5\frac{1}{2}$, а во дворъ 8 саж., серебр. за 285 р. Купчая писана на герб. листѣ въ 90 к. серебр.; пошлинъ взыскано 11 р. 40 к. за актъ 2 р. $85\frac{5}{7}$ к. серебр.

9623. 1840 г. Октября 25. Совершена купчая, на проданное вдовою Вольскою мѣщанскою женою Дарьею Павловою *Камыковою*, Вольскому купеческому сыну Леонтью Исаеву *Михайлову*, дворовое мѣсто съ хоромнымъ строеніемъ, состоящее въ 1-й Ч. г. Вольска, мѣрою мѣсто по улицѣ $5\frac{1}{2}$, а въ длину 8 саж., серебр. за 285 р. Купчая писана на герб. листѣ въ 90 к. серебр.; пошлинъ взыскано 11 р. 40 к. за актъ 2 р. $85\frac{5}{7}$ к. серебр.

9624. 1840 г. Ноября 14. Совершена купчая, на проданное Вольскими мѣщаниномъ Иваномъ Ильинымъ *Русиновымъ* и вдовою мѣщанскою женою Пелагеею Прохоровою *Лаптевою*, Вольскому мѣщанину Савелью Антонову *Лоскутову*, садовое мѣсто съ плодовитыми яблонями и примыкающейся къ оному деревянный домъ съ дворовымъ мѣстомъ, состоящее въ 1-й Ч. г. Вольска, мѣрою мѣсто въ длину по одну сторону 15, а другую 18, поперегъ 9 саж., въ саду верхняго конца 6, а въ низу 9 саж., серебр. за 41 р. Купчая писана на герб. листѣ въ 3 р.; пошлинъ взыскано двойныхъ 3 р. 28 к. за актъ 2 р. $85\frac{5}{7}$ к. серебр.

9625. 1840 г. Ноября 18. Совершена купчая, на проданное отставнымъ Прапорщикомъ Львомъ Александровымъ *Горяиновымъ*, женѣ своей Вѣрѣ Степановой *Горяиновой*, движимое и недвижимое имѣніе, состоящее Саратовской Губерніи, Вольскаго уѣзда при деревнѣ Дмитріевкѣ, заключающееся въ 2-хъ мужеск. и 1 женск. п. душахъ съ землею, сколько таковой изъ принадлежащихъ имъ дачъ состоящихъ при упомянутомъ сельцѣ Дмитріевскомъ причитаться будетъ съ лѣсомъ, сѣнными покосами и со всѣми угодьями, серебр. за 228 р. $57\frac{1}{7}$ к. Купчая писана на герб. листѣ въ 3 р. серебр.; пошлинъ взыскано 9 р. $14\frac{2}{7}$ к. за актъ 2 р. $85\frac{5}{7}$ к. серебр.

9626. 1840 г. Ноября 26. Совершена купчая, на проданный Вольскимъ мѣщаниномъ Максимомъ Өедоровымъ *Алексѣевымъ*, Вольскому мѣщанину Ивану Кондратьеву *Кандрушину*, деревянный домъ съ строеніемъ и дворовымъ мѣстомъ, состоящій въ 1-й Ч. г. Вольска, мѣрою мѣсто по улицѣ 13, а во дворъ 30 и въ задахъ шириною 17 саж., серебр. за 140 р. Купчая писана на герб. листѣ въ 1 р.; пошлинъ взыскано двойныхъ 11 р. 20 к. за актъ 2 р. $85\frac{5}{7}$ к. серебр.

9627. 1840 г. Ноября 28. Совершена купчая, на проданное отставнымъ Прапорщикомъ Львомъ Александровымъ *Горяиновымъ*, женѣ своей Вѣрѣ Степановой *Горяиновой*, движимое и недвижимое имѣніе, состоящее Саратовской Губерніи, Вольскаго уѣзда при деревнѣ Дмитріевкѣ, заключающееся въ 2-хъ мужеск. и 1 женск. п. душахъ съ землею, сколько таковой изъ принадлежащихъ при упомянутомъ сельцѣ Дмитріевкѣ дачъ причитаться на

нихъ будетъ, съ лѣсомъ, сѣнными покосами и со всѣми угодьями, серебр. за 228 р. 57¼ к. Купчая писана на герб. листѣ въ 90 к. серебр.; пошлинъ взыскано 9 р. 14⅖ к. за актъ 2 р. 85⅖ к. серебр.

9628. 1840 г. Ноября 28. Совершена купчая, на проданное отставнымъ Прапорщикомъ Львомъ Александровымъ *Горлиновымъ*, женѣ своей Вѣрѣ Степановой *Горяиновой*, движимое и недвижимое имѣніе, состоящее Саратовской Губерніи, Вольскаго уѣзда при деревнѣ Дмитріевкѣ, заключающееся въ 1 мужеск. и 1 женск. п. душѣ съ землею, сколько таковой изъ принадлежащихъ имъ состоящихъ при помянутомъ сельцѣ Дмитріевскомъ дачъ причитаться будетъ, съ лѣсомъ, сѣнными покосами и со всѣми угодьями, серебр. за 114 р. 28⅘ к. Купчая писана на герб. листѣ въ 1 р.; пошлинъ взыскано 4 р. 57⅐ к. за актъ 2 р. 85⅖ к. серебр.

9629. 1840 г. Декабря 13. Совершена купчая, на проданную Вольскимъ 3-й гильдіи купцомъ Гуріемъ Ивановымъ *Суекинымъ*, Титулярной Совѣтницѣ Прасковьѣ Васильевой *Гавриловой*, землю, состоящую Саратовской Губерніи Николаевскаго уѣзда при рѣчкѣ Міюсѣ 15 десят., серебр. за 57 р. 14⅖ к. Купчая писана на герб. листѣ въ 90 к. серебр.; пошлинъ взыскано 2 р. 28⅘ к. за актъ 2 р. 85⅖ к. серебр.

Саратовской Губерніи въ Сердобскомъ Уѣздномъ Судѣ:

9630. 1841 г. Февраля 4. Совершена купчая, на проданную изъ дворянъ Губернскою Секретаршею Акулиною Дмитріевою *Масловою*, Капитаншѣ Александрѣ Семеновой *Слѣпцовой*, пашенную и непашеную землю, всего удобной и неудобной 15 десят. съ примѣромъ сколько оказаться можетъ, съ усадебными мѣстами и принадлежащими къ ней угодьями, лежащую Саратовской Губерніи, Сердобскаго уѣзда, въ сельцѣ Завришинкѣ. Купчая писана на герб. листѣ въ 90 к. серебр.; пошлинъ взыскано съ 285 р. 72 к., 11 р. 42⅖ к., съ акта 3 р. серебр.

9631. 1841 г. Февраля 6. Совершена купчая, на проданную Сердобскимъ мѣщаниномъ Григорьемъ Дамстовымъ *Китовымъ*, Штабсъ-Ротмистру Амвросію Филистову *Якубовскому*, пашенную и непашенную землю, лежащую Сердобскаго уѣзда, въ дачѣ деревни Жмакиной, всего удобной и неудобной 18 десят., съ лѣсами, сѣнными покосами, рыбными ловлями, мельничными берегами и всѣми принадлежащими къ ней угодьями. за 285 р. 72 к. серебр. Купчая писана на герб. листѣ въ 90 к. серебр.; пошлинъ взыскано съ 285 р. 72 к., 11 р. 42⅖ к. съ акта 3 р. серебр.

9632. 1841 г. Февраля 10. Совершена купчая, на проданную Сердобскимъ мѣщаниномъ Григорьемъ Дамстовымъ *Китовымъ*, Штабсъ-Ротмистру Амвросію Феликсову *Якубовскому*, пашенную и непашенную землю, лежащую Сердобскаго уѣзда въ дачѣ деревни Жмакиной, всего удобной и неудобной 15 десят. и 600 саж. съ лѣсами, сѣнными покосами, рыбными ловлями и всѣми принадлежащими къ ней угодьями. Купчая писана на герб.

листѣ въ 90 к. серебр.; пошлинъ взыскано съ 285 р., 11 р. 30 к. съ акта 3 р. серебр.

9633. 1841 г. Февраля 13. Совершена купчая, на проданную Сердобскимъ мѣщаниномъ Григорьемъ Дмитовымъ *Китовымъ*, Штабсъ-Ротмистру Амвросію Феликсову *Якубовскому*, пашенную землю, лежащую Сердобскаго уѣзда, въ дачѣ деревни Жмакиной, всего 11 десят. съ лѣсомъ, сѣнными покосами, рыбными ловлями и всѣми принадлежащими къ ней угодьями, Купчая писана на герб. листѣ въ 90 к. серебр.; пошлинъ взыскано съ 200 р., 8 р. съ акта 3 р. серебр.

9634. 1841 г. Февраля 21. Совершена дарственная запись, на подаренныхъ изъ дворянъ Губернскою Секретаршею Анфисою Петровою *Карповою*, дочери своей изъ дворянъ Губернской Секретаршѣ Александрѣ Петровой *Хомяковой*, крестьянъ 5 ревизскихъ мужеск. п. душъ, съ женами ихъ и рожденными послѣ ревизіи обоего п. дѣтьми, жительствующихъ Балашевскаго уѣзда въ Выселкахъ Карповскихъ, съ пашенною и непашеною землею, лежащею при означенныхъ Выселкахъ 115 десят., съ лѣсомъ, сѣнными покосами, рыбными ловлями и всѣми принадлежащими къ ней угодьями. Дарственная запись писана на герб. листѣ въ 1 р. 80 к. серебр. взыскано за актъ 3 р. серебр.

Симбирской Губерніи въ Самарскомъ Уѣздномъ Судѣ:

9635. 1841 г. Февраля 18. Совершена купчая, на проданную Самарской станицы урядникомъ Яковомъ и казаками Потапомъ и Павломъ Дмитріевыми *Кореневыми*, Самарскому 3-й гильдіи купеческому сыну Өедоту Максимову *Кузнецову*, сѣнокосную пожню примѣрно 10 десят., состоящую въ Самарскихъ Градскихъ дачахъ, за 142 р. серебр. Купчая писана на герб. листѣ въ 30 к. серебр.; пошлинъ взыскано съ цѣны серебр. 5 р. 68 к. и съ акта 3 р., того жъ числа.

9636. 1841 г. Февраля 18. Совершена купчая, на проданную Самарской станицы казакомъ Григорьемъ Васильевымъ *Мосалевымъ*, Самарскому мѣщанину Андрею Ефимову *Блохину*, сѣнокосную пожню, примѣрно 3 десят., состоящую въ Самарскихъ градскихъ дачахъ, за 57 р. 50 к. серебр. Купчая писана на герб. листѣ въ 30 к. серебр.; пошлинъ взыскано съ цѣны 2 р. 30 к. и съ акта 3 р. серебр., того жъ числа.

9637. 1841 г. Февраля 20. Совершена купчая, на проданную Самарской станицы казаками Васильемъ и Иваномъ Егоровыми *Бѣлоносковыми*, уволенному отъ службы Хорунжему Василью Васильеву *Михайлову*, сѣнокосную пожню примѣрно 10 десят., состоящую въ Самарскихъ Градскихъ дачахъ, серебр. за 142 р. Купчая писана на герб. листѣ въ 30 к. серебр.; пошлинъ взыскано съ цѣны 5 р. 68 к. и съ акта 3 р. серебр., того жъ числа.

9638. 1841 г. Февраля 20. Совершена купчая, на проданную Титулярнымъ Со-

вѣтникомъ Алексѣемъ Антиповымъ *Розоновымъ*, отпущенному вѣчно на волю г-жею Данауровою, Петру Петрову *Лузинову*, сѣнокосную пожню, примѣрно 20 десят., состоящую въ Самарскихъ градскихъ дачахъ, серебр. за 285 р. 50 к. Купчая писана на герб. листѣ въ 90 к. серебр.; пошлинъ взыскано съ цѣны 11 р. 42 к. и съ акта 3 р. серебр., того жъ числа.

9639. 1841 г. Февраля 21. Совершена купчая, на проданную Самарской станицы казаками Яковомъ, Иваномъ Ивановыми и казачкою Евгеньею Семеновою *Пановыми*, Самарскому 3-й гильдіи купцу Осипу Тимоѳееву *Подурову*, сѣнокосную пожню, примѣрно 4 десят., состоящую въ Самарскихъ градскихъ дачахъ, серебр. за 85 р. 50 к. серебр. Купчая писана на герб. листѣ въ 30 к. серебр.; пошлинъ взыскано съ цѣны 3 р. 42 к. и съ акта 3 р. серебр., того жъ числа.

9640. 1841 г. Февраля 21. Совершена купчая, на проданную Самарской станицы казакомъ Петромъ Яковлевымъ *Ваулинымъ*, Самарскому 3-й гильдіи купеческому сыну Ѳедоту Максимову *Кузнецову*, сѣнокосную пожню, примѣрно 8 десят., состоящую въ Самарскихъ градскихъ дачахъ, серебр. за 114 р. 50 к. Купчая писана на герб. листѣ въ 30 к. серебр.; пошлинъ взыскано съ цѣны 4 р. 58 к. и съ акта 3 р. серебр., того жъ числа.

Симбирской Губерніи въ Курмышскомъ Уѣздномъ Судѣ.

9641. 1841 г. Февраля 17. Явленъ раздѣльный актъ, на предоставленное Капитаномъ Петромъ Петровымъ и женою его Олимпіадою Даниловою *Бобоѣдовыми*, роднымъ дѣтямъ своимъ совершеннолѣтнимъ сыновьямъ Подполковнику и кавалеру Ростиславу, Подпоручику Николаю, дочерямъ дѣвицамъ Аннѣ и Елисаветѣ, въ вѣчное и потомственное ихъ владѣніе принадлежащее имъ благопріобрѣтенное, частію и родовое движимое и недвижимое имѣніе съ людьми и съ крестьянами, и съ принадлежащими къ оному землями, всякими угодьями и пустошами, съ господскими домами и всякими заведеніями, свободное отъ залоговъ и описей писанное по 8-й ревизіи Симбирской Губерніи въ уѣздахъ: Курмышскомъ, при селѣ Языковѣ и Ардатовскомъ, въ сельцѣ Саврасовѣ, въ деревняхъ: Петровкѣ, Мамадышахъ и Смольковой, всего во всѣхъ тѣхъ мѣстахъ состоитъ дворовыхъ людей и крестьянъ 172 души, съ женами ихъ и дѣтьми обоего пола и рожденными послѣ 8-й ревизіи, изъ коихъ Ростиславу дошло 79, Николаю 86, Аннѣ 49 и Елисаветѣ 44 мужеск. п. души, коему имѣнію по совѣсти цѣна объявлена 35,000 р. серебр. Раздѣльная запись писана на герб. листѣ въ 90 р. серебр., взыскано за актъ 3 р. серебр.

Смоленской Губерніи въ Гжатскомъ Уѣздномъ Судѣ:

9642. 1841 г. Января 9. Отъ Коллежскаго Регистратора Михайлы *Дмитріева*, совершена дарственная запись, на подаренную имъ Коллежской Регистраторшѣ Марьѣ Ивановой *Дмитріевой*, состоящую въ г. Гжатскѣ на Ржев-

ской улицѣ усадебную землю, мѣрою съ передняго и задняго канцовъ по 11, а длиннику 41 саж. и съ находящимся на оной деревяннымъ домомъ и строеніемъ, стоющую 228 р. 57 1/7 к. серебр. Запись писана на герб. листѣ въ 90 к. серебр.; пошлинъ взято 9 р. 14 2/7 к. актовыхъ 3 р. серебр., тогожъ числа.

9643. 1841 г. Февраля 4. Отъ Гжатскаго мѣщанина Петра Егорова *Митюшина*, совершена купчая, на проданную имъ Священнической женѣ Александрѣ Ивановой *Барсовой*, состоящую въ г. Гжатскѣ на Смоленской улицѣ усадебную землю, мѣрою поперечнику съ передняго конца 5, съ задняго 6 саж. 1 арш., а длиннику 57 саж. 1 арш. и съ находящимся на оной деревяннымъ домомъ и строеніемъ, за 285 р. 71 3/7 к. серебр. Купчая писана на герб. листѣ въ 90 к. серебр.; пошлинъ взято 11 р. 42 6/7 к. актовыхъ 3 р. серебр., того жъ числа.

Смоленской Губерніи въ Рославльскомъ Уѣздномъ Судѣ:

9644. 1841 г. Января 20. Совершена купчая, изъ дворянъ отъ дѣвицы Аксиньи Матвѣевой *Толпыгиной* и сестры ея Смоленской мѣщанки Дарьи *Ярославцовой*, на проданное ими помѣщицѣ Подпоручицѣ Марьѣ Борисовой *Безобразовой*, движимое и недвижимое имѣніе, состоящее Рославльскаго уѣзда въ сельцѣ Бабичахъ, всего ревизскихъ дворовыхъ людей мужеск. 3 и женск. съ новорожденными 5 душъ, съ находящеюся при нихъ землею, числомъ примѣрно 25 десят. и всѣмъ ихъ имуществомъ, серебр. за 285 р. 71 к. Купчая писана на герб. листѣ въ 90 к. серебр.; пошлинъ и съ акта взято серебр. 14 р. 43 к., того жъ числа.

9645. 1841 г. Января 21. Совершена купчая, отъ помѣщика Артиллеріи Штабсъ-Капитана Николая Яковлева *Азанчевскаго*, на проданную имъ дворянину Ивану Степанову *Петровскому*, состоящую Рославльскаго уѣзда въ Воскресенской дачѣ принадлежащей къ деревнямъ Козлову, Васькову и рѣкѣ Острѣ, землю съ находящимся на оной лѣсомъ и сѣнокосными лугами, числомъ 40 десят., серебр. за 182 р. 86 к. Купчая писана на герб. листѣ въ 90 к. серебр.; пошлинъ и съ акта взято серебр. 10 р. 32 к., того жъ числа.

9646. 1841 г. Января 21. Совершена купчая, Артиллеріи отъ Штабсъ-Капитана Николая Яковлева *Азанчевскаго*, на проданную имъ дворянамъ Устину и Гаврилѣ Филипповымъ *Петровскимъ*, землю, съ находящимся на оной лѣсомъ и сѣнокосными лугами, состоящую Рославльскаго уѣзда прилегающую къ деревнямъ Козлову, Васькову и рѣкѣ Острѣ, числомъ 20 десят., серебр. за 91 р. 43 к. Купчая писана на герб. листѣ въ 30 к. серебр.; пошлинъ и съ акта взято серебр. 6 р. 66 к., того жъ числа.

9647. 1841 г. Января 21. Совершена купчая, отъ Штабсъ-Капитана Ивана Андреева *Пячковскаго*, на проданную имъ дворянину Даніилѣ Ульянову *Арбузову*, состоящую Рославльскаго уѣзда въ деревнѣ Чернушкахъ землю селидеб-

ную и огородную, въ поляхъ пахатную и непахатную, съ лѣсами, сѣнными покосами и со всѣми угодьями, числомъ 10 десят., серебр. за 45 р. 72 к. Купчая писана на герб. листѣ въ 30 к. серебр.; пошлинъ и съ акта взято серебр. 4 р. 83 к., того жъ числа.

9648. 1841 г. Января 21. Совершена купчая, Артиллеріи отъ Штабсъ-Капитана Николая Яковлева *Азанчевскаго*, на проданную имъ солдатскому сыну Капитону Кириллову *Кононову*, Рославльскаго уѣзда, въ Воскресенской дачѣ принадлежащею къ деревнямъ Козлову, Васькову и рѣкѣ Острѣ землю съ находящимся на оной лѣсомъ и сѣнокосными лугами, числомъ 20 десят., серебр. за 91 р. 43 к. Купчая писана на герб. листѣ въ 30 к. серебр.; пошлинъ и съ акта взято серебр. 6 р. 66 к., того жъ числа.

9649. 1841 г. Января 22. Совершена купчая, отъ помѣщика Артиллеріи Штабсъ-Капитана Николая Яковлева *Азанчевскаго*, на проданную имъ дворянину Карпу Филиппову *Петровскому*, состоящую Рославльскаго уѣзда, принадлежащую къ деревнямъ Козлову, Васькову и рѣкѣ Острѣ землю съ находящимся на оной лѣсомъ и сѣнокосными лугами, числомъ 20 десят., серебр. за 91 р. 43 к. Купчая писана на герб. листѣ въ 30 к. серебр.; пошлинъ и съ акта взято серебр. 6 р. 66 к., того жъ числа.

9650. 1841 г. Января 22. Совершена купчая, отъ Рославльскихъ мѣщанъ вдовы Марфы Кондратьевой и сыновей ея: Осипа, Антона и Егора Васильевыхъ *Ракачевскихъ*, на проданную ими Рославльскому мѣщанину Ивану Евстратову *Бѣляеву*, состоящую въ г. Рославлѣ усадебную и огородную землю съ имѣющимся на оной ветхимъ жилымъ и другимъ деревяннымъ строеніемъ, серебр. за 142 р. 86 к. Купчая писана на герб. листѣ въ 30 к. серебр.; пошлинъ и съ акта взято серебр. 8 р. 72 к., того жъ числа.

9651. 1841 г. Января 22. Совершена купчая, отъ дворянъ Ивана и Якова Степановыхъ *Петровскихъ* на проданную ими роднымъ ихъ дѣтямъ дворянамъ же Устину и Гаврилѣ Филипповымъ *Петровскимъ*, состоящую Рославльскаго уѣзда въ деревняхъ Полшинѣ, Сасонкинѣ и за рѣкою Остремъ землѣ, числомъ примѣрно до 8 десят., серебр. за 36 р. Купчая писана на герб. листѣ въ 30 к. серебр.; пошлинъ и съ акта взято серебр. 4 р. 44 к., того жъ числа.

Смоленской Губерніи въ Ельнинскомъ Уѣздномъ Судѣ.

9652. 1841 г. Января 23. Совершена купчая, на проданное повѣреннымъ помѣщика Мичмана Александра *Петерсона*, служителемъ Фокою Герасимовымъ, поданной ему довѣренности, Коллежской Секретаршѣ Марѳѣ Семеновой *Длотовской*, движимое и недвижимое имѣніе, состоящее Ельнинскаго уѣзда въ сельцѣ Чернолѣсьѣ и деревнѣ Костылевѣ заключающееся, писанныхъ по 8-й ревизіи двороваго человѣка Михайлу жену его Авдотью дѣтей ихъ 2 сыновей и рожденныхъ послѣ ревизіи Ивана и дочь Евдокѣю,

со всѣмъ ихъ имуществомъ, господскимъ въ томъ же сельцѣ и деревнѣ строеніемъ и землею, мѣрою 28 десят. 274 саж., серебр. за 180 р. Купчая писана на гербовомъ листѣ въ 90 к. серебр.; пошлинъ съ 180 р. взято 7 р. 20 к. и съ акта 3 р. серебр.

Тамбовской Губерніи въ Липецкомъ Уѣздномъ Судѣ:

9653. 1841 г. Января 9. Отъ Липецкаго мѣщанина Ивана Никифорова *Арѣхова*, совершена купчая, на продажу имъ Липецкому мѣщанину Капитону Ѳедорову *Рукавишникову*, половину каменной кузницы, состоящей въ г. Липецкѣ въ 1-й Ч. близъ рѣчки Липовки, мѣрою въ ширину 9 и въ длину 9 арш., за 142 р. 85$\frac{5}{7}$ к. серебр. Купчая писана на герб. листѣ въ 30 к. серебр.; пошлинъ взято 5 р. 71$\frac{3}{7}$ к. съ акта 2 р. 86 к. серебр.

9654. 1841 г. Января 13. Отъ Поручицы Прасковьи Алексѣевой *Платоновой*, совершена купчая, на продажу ею изъ дворянъ 3-го разряда писца женѣ Вѣрѣ Трифановой *Сырской*, земли, состоящей Орловской Губерніи, Елецкаго уѣзда въ Прокосной и Филатовой пустошахъ 4$\frac{1}{2}$ десят., за 50 р. серебр. Купчая писана на герб. листѣ въ 30 к. серебр.; взыскано пошлинъ 2 р. съ акта 2 р. 86 к. серебр.

9655. 1841 г. Января 16. Липецкаго уѣзда бывшаго г. Соколска отъ Государственной крестьянки Варвары Семеновой *Зиновьевой*, совершена купчая, на продажу ею того жъ уѣзда села Богословскаго Головщина тожъ Государственному крестьянину Петру Ларіонову *Двурѣченскому*, земли, состоящей Тамбовской Губерніи, Липецкаго уѣзда въ селѣ Богословскомъ, Головщина тожъ 5 четвертей, полагая десят., 7$\frac{1}{2}$ десят., со всѣми угодьями, за 60 р. серебр. Купчая писана на герб. листѣ въ 30 к. серебр., взыскано пошлинъ 2 р 30 к. съ акта 2 р. 86 к. серебр.

9656. 1841 г. Февраля 28. Села Малея отъ Государственныхъ крестьянъ: Филимона, Поикрата, Тимоѳея Ивановыхъ *Истоминыхъ*, совершена купчая, на продажу ими того жъ села Государственнымъ крестьянамъ Тимоѳею Никитину, Іона Политову *Меряновымъ*, земли, состоящей Тамбовской Губерніи, Липецкаго уѣзда въ Борисевыхъ дачахъ особо отмежеванной 10 десят. съ лѣсами, сѣнными покосами и со всѣми угодьями, за 85 р. 71$\frac{3}{7}$ к. серебр. Купчая писана на герб. листѣ въ 30 к. серебр.; взыскано пошлинъ 3 р. 43 к. съ акта 2 р. 86 к. серебр.

9657. 1841 г. Марта 17. Липецкой округи села Ивановки отъ отставнаго пономоря Панфера Саввина *Попова*, совершена купчая, на продажу имъ Колской Регистраторшѣ Аннѣ Алексѣевой *Ивиновой*, земли, состоящей Тамбовской Губерніи, Липецкаго уѣзда въ селѣ Ивановки 7$\frac{1}{2}$ десят. съ лѣсами, сѣнными, покосами и со всѣми угодьями, за 142 р. 85$\frac{5}{7}$ к. серебр. Купчая писана на герб. листѣ въ 30 к. серебр.; взыскано пошлинъ 5 р. 71$\frac{3}{7}$ к. съ акта 2 р. 86 к. серебр.

Тамбовской Губерніи въ Усманскомъ Уѣздномъ Судѣ:

9658. 1841 г. Февраля 25. Отъ помѣщика Капитана Александра Васильева *Перцова*, совершена купчая, на проданный имъ того жъ уѣзда села Сошекъ Священнику Петру Ефимову *Покровскому*, домъ съ усадебнымъ мѣстомъ и надворнымъ строеніемъ, состоящій въономъ селѣ, за 142 р. 85$\frac{5}{7}$ к. серебр. Купчая писана на герб. листѣ въ 90 к. серебр.; пошлинъ взыскано 5 р. 71$\frac{3}{7}$ к. съ акта 2 р. 85$\frac{5}{7}$ к. серебр., того жъ числа.

9659. 1841 г. Февраля 27. Усманскаго уѣзда села Княжой Байгоры отъ однодворца Карпа Андреева *Абрамова*, совершена купчая, на проданную имъ Липецкаго уѣзда села Ерлукова отъ однодворцевъ, повѣренному Логвину Тимоѳееву *Чуносову*, и того села однодворцамъ: Василью Ѳедорову *Чуносову*, Нестеру Созонову *Потапову*, Степану Данилову *Бѣляеву*, Фролу Зотову *Гулевскому* и отставному унтеръ-офицеру Ивану Ефанову *Рукину*, состоящую въ дачахъ Липецкаго уѣзда села Ерлукова землю 15 десят., за 285 р. 71$\frac{3}{7}$ к. серебр. Купчая писана на герб. листѣ въ 90 к. серебр.; пошлинъ взыскано 11 р. 42$\frac{6}{7}$ к. съ акта 2 р. 85$\frac{5}{7}$ к. серебр., того жъ числа.

9660. 1841 г. Февраля 28. Усманскаго уѣзда села Княжой Байгоры отъ однодворца Карпа Андреева *Абрамова*, совершена купчая, на проданную имъ Липецкаго уѣзда села Ерлукова отъ однодворцовъ повѣренному Логвину Тимоѳееву *Чуносову*, и того села однодворцамъ: Василью Ѳедорову *Чуносову*, Нестеру Сазонову *Патапову*, Степану Данилову *Бѣляеву*, Фролу Зотову *Гулевскому* и отставному унтеръ-офицеру Ивану Ефанову *Рукину*, состоящую въ дачахъ Липецкаго уѣзда села Ерлукова, землю 15 десят., за 285 р. 71$\frac{3}{7}$ к. серебр. Купчая писана на герб. листѣ въ 90 к. серебр.; пошлинъ взыскано 11 р. 42$\frac{6}{7}$ к. съ акта 2 р. 85$\frac{5}{7}$ к. серебр., того жъ числа.

9661. 1841 г. Марта 5. Отъ Усманскаго мѣщанина Алексѣя Самойлова *Парфентьева*, совершена купчая, на проданный имъ Усманской мѣщанской женѣ Татьянѣ Андреевой *Спириной*, состоящій въ г. Усманѣ каменный одноэтажный домъ съ надворнымъ строеніемъ и усадебнымъ мѣстомъ, подъ № 744-мъ, за 285 р. 71$\frac{3}{7}$ к. серебр. Купчая писана на герб. листѣ въ 90 к. серебр.; пошлинъ взыскано 11 р. 42$\frac{6}{7}$ к. съ акта 2 р. 85$\frac{5}{7}$ к. серебр., того жъ числа.

Тверской Губерніи въ Бѣжецкомъ Уѣздномъ Судѣ:

9662. 1841 г. Марта 6. Отъ отставнаго Подпрапорщика Павла Никифорова *Мамшева*, совершена купчая, на продажу имъ Бѣжецкому купеческому брату Егору Семенову *Викулину*, земли, состоящей Бѣжецкаго уѣзда въ пустошахъ: Дерсу, Наставицѣ и Новинкѣ 66 десят. 1600 саж., серебр. за 285 р. Купчая писана на герб. листѣ въ 90 к. серебр.; пошлинъ съ 300 р. взыскано 12 р. актовыхъ 3 р. серебр., того жъ числа.

9663. 1841 г. Марта 16. Отъ отставнаго Подпрапорщика Павла Никифорова *Шамшева*, совершена купчая, на продажу имъ Бѣжецкому купеческому брату Михайлѣ Павлову *Тиранову*, земли, состоящей Бѣжецкаго уѣзда въ пустошахъ Дору, Настовицѣ и Новинкѣ 66 десят. 1600 саж., серебр. за 285 р. Купчая писана на герб. листѣ въ 90 к. серебр.; пошлинъ съ 300 р. взыскано 12 р. актовыхъ 3 р. серебр., того жъ числа.

9664. 1841 г. Марта 13. Отъ Капитанъ-Лейтенантши Марьи Николаевой *Андреевой*, совершена купчая, на продажу ею Поручику Владиміру Александрову *Суворову*, земли, состоящей Бѣжецкаго уѣзда въ пустошахъ Холмахъ и Полежанхъ 28 десят. 1877 саж., серебр. за 125 р. Купчая писана на герб. листѣ въ 30 к. серебр.; пошлинъ съ 125 р. взыскано 5 р. актовыхъ 3 р. серебр., того жъ числа.

Тверской Губерніи въ Губцовскомъ Уѣздномъ Судѣ:

9665. 1841 г. Марта 12. Совершена купчая, отъ Зубцовскаго мѣщанина Егора Григорьева *Малыгина*, данная имъ вдовѣ Зубцовской мѣщанкѣ Аннѣ Володиміровой *Малыгиной*, на проданное первымъ послѣдней въ г. Зубцовѣ въ 3-й Ч. въ 60-мъ кварт. на 16-мъ мѣстѣ деревянное строеніе съ землею, за 25 р. серебр. Купчая писана на герб. листѣ въ 30 к. серебр.; пошлинъ съ 25 р. взыскано 1 р. актовыхъ 3 р. серебр., того жъ числа.

9666. 1841 г. Марта 13. Совершена купчая, отъ Генералъ-Маіорши Анны Ивановой *Шишмаровой*, данная ею Зубцовской мѣщанкѣ Ефросиньѣ Никитиной *Некрасовой*, на проданную первою послѣдней въ Ржевскомъ уѣздѣ въ деревнѣ Плюхиной пахатной, сѣнокосной 32 десят., за 300 р. серебр. Купчая писана на герб. листѣ въ 90 к. серебр.; пошлинъ взыскано съ 300 р., 12 р. актовыхъ 3 р. серебр., того жъ числа.

Въ Тобольскомъ Губернскомъ Правленіи:

9667. 1841 г. Февраля 14. Засвидѣтельствована раздѣльная запись, учиненная попечительницею надъ дѣтьми своими и имѣніемъ, оставшимся послѣ смерти мужа Статскаго Совѣтника Александра Михайлова *Путьковскаго*, Екатериною Алексѣевою *Путьковскою*, вообще съ дѣтьми ея сыновьями чиновникомъ 9-го класса Михайломъ и унтеръ-офицеромъ изъ дворянъ Алексѣемъ и дочерью Прасковьею Александровнами *Путьковскими*, заключающемся въ золотыхъ, серебряныхъ и прочихъ вещахъ. Раздѣльный актъ писанъ на герб. листѣ въ 10 р. асс.; взыскано пошлинъ всего серебр. 9 р. 76 2/7 к., того жъ числа.

9668. 1841 г. Февраля 21. Отъ Коллежской Ассессорши Настасьи Филипповой *Петровской*, явлена купчая, совершенная въ ономъ Правленіи того жъ Февраля 22, данная ей мужемъ ея довѣреннымъ изъ дворянъ вдовою мѣщанскою женою Федосьею Максимовою *Кадкиною*, Губернскимъ Секретаремъ Степаномъ Сидоровымъ *Кадомцовымъ* и сестрою его солдатскою

женою Прасковьею Сидоровою *Трапиною*, на проданную последними первой землю, всего 32 десят., за 274 р. 28$\frac{4}{7}$ к. серебр. Купчая писана на герб. листе въ 3 р.; пошлинъ взято съ 274 р. 27$\frac{4}{7}$ к., 10 р. 97$\frac{1}{7}$ и съ акта 3 р. серебр., того жъ числа.

9669. 1841 г. *Февраля* 24. Отъ жены отставнаго унтеръ-офицера *Вахмина*, Матрены Ивановой, явлена *купчая*, совершенная въ ономъ Правленіи того жъ Февраля 25, данная ей довѣреннымъ отъ Подпоручицы Таисіи Степановой *Бакановой*, Титулярнымъ Совѣтникомъ Иваномъ Степановымъ *Кругляшевымъ*, на проданный Бакановой ей Вахминой деревянный домъ, состоящій въ г. Тобольскѣ на нижнемъ посадѣ въ приходѣ Андрея Первозваннаго, къ коему принадлежитъ земли длиннику по улицѣ и въ дачахъ по 12, поперечнику съ обѣихъ сторонъ по 14 саж., серебр. за 60 р. Купчая писана на герб. листѣ въ 1 р. асс.; пошлинъ взято съ 60 р., 2 р., 40 к. и съ акта 3 р. р. серебр., того жъ числа.

9670. 1841 г. *Февраля* 25. Отъ Коллежской Ассессорши Анны Карловой *Торпъ*, явлена купчая, совершенная въ ономъ Правленіи того жъ числа, данная ей отъ Коллежскаго Регистратора Андрея Веньяминова *Циплинга*, уполномоченнаго довѣренностію отъ воспитанницы покойнаго Статскаго Совѣтника Коллета, Елисаветы Львовой *Коллетъ*, на проданный имъ Цыплингомъ ей Торпъ деревянный домъ, состоящій въ г. Тобольскѣ на нижнемъ посадѣ въ приходѣ церкви Михайла Архистратига, къ коему принадлежитъ земли длиннику по улицѣ 15, поперечнику по квадрт. 19, въ задахъ 18 саж., за 541 р. 42$\frac{6}{7}$ к. серебр. Купчая писана на герб. листѣ въ 6 р.; пошлинъ взято съ 541 р. 42$\frac{6}{7}$ к., 40 р. серебр., того жъ числа.

Тульской Губерніи въ Крапивенскомъ Уѣздномъ Судѣ.

9671. 1841 г. *Февраля* 4. Совершена купчая, на продажу Штабсъ-Капитаншею Пелагеею Игнатьевою *Терентьевою*, изъ дворянъ Титулярной Совѣтницѣ Авдотьѣ Николаевой *Растовцевой*, недвижимаго имѣнія, состоящаго Крапивенской округи въ селѣ Кутьмѣ деревяннаго дома съ принадлежащею къ нему надворною, огородною постройкою, садомъ и подъ оными всею усадебною землею 1 десят., серебр. за 25 р. Купчая писана на герб. листѣ въ 90 к. серебр.; пошлинъ съ суммы взыскано 1 р. съ акта 3 р. серебр., того жъ числа.

Тульской Губерніи въ Богородицкомъ Уѣздномъ Судѣ.

9672. 1841 г. *Февраля* 6. Совершена купчая, данная Богородицкаго уѣзда деревни Быковки однодворцомъ Николаемъ Ѳедоровымъ *Тереховымъ*, на проданную имъ той же деревни однодворцу Егору Иванову *Дьлкову*, землю, состоящую при деревнѣ Быковкѣ, всего 8$\frac{1}{2}$ десят. указной мѣры, за 142 р. серебр. Купчая писана на герб. листѣ въ 90 к. серебр.; пошлинъ взято съ суммы 5 р. 68 к. и актовыхъ 2 р. 86 к. серебр., того жъ числа.

Тульской Губерніи въ Каширскомъ Уѣздномъ Судѣ:

9673. 1841 г. Февраля 17. Совершена купчая, на проданныхъ Прапорщикомъ Абрамомъ Александровымъ *Хотяинцовымъ*, изъ дворянъ дѣвицѣ Татьянѣ Ивановой *Тепловой*, писанныхъ по 8-й ревизіи Тульской Губерніи, Каширскаго уѣзда въ сельцѣ Лечинкинѣ крестьянина Кондратія съ женою его Анною Леоновою, съ ихъ сыномъ Максимомъ и при томъ сельцѣ пахатной и луговой земли, всего 13 десят., серебр. за 285 р. 50 к.; пошлинъ съ суммы взыскано 11 р. 42 к. актовыхъ 3 р. серебр., того жъ числа.

9674. 1841 г. Февраля 18. Совершена купчая, на проданный Прапорщикомъ Абрамомъ Александровымъ *Хотяинцовымъ*, изъ дворянъ дѣвицѣ Татьянѣ Ивановой *Тепловой*, писанныхъ по 8-й ревизіи Тульской Губерніи, Каширскаго уѣзда въ сельцѣ Личинкинѣ крестьянина Ивана Кондратьева съ женою его Прасковьею, съ дѣтьми ихъ сыномъ Максимомъ, дочерью Александрою и при нихъ земли, состоящей при томъ сельцѣ пахатной, усадебной и луговой, всего 13 десят., серебр. за 285 р. 50 к. Купчая писана на герб. листѣ въ 90 к. серебр.; пошлинъ съ 285 р. 50 к. взято 11 р. 42 к. актовыхъ 3 р. серебр., того жъ числа.

Тульской Губерніи въ Алексинскомъ Уѣздномъ Судѣ.

9675. 1841 г. Марта 12. Изъ дворянъ отъ дѣвицы Александры Петровой *Алымовой*, Артиллеріи Поручицы Елисаветы Петровой *Разнотовской*, урожденной Алымовой и отъ жены Прусскаго подданнаго Прасковьи Петровой *Дебораль*, урожденной же Алымовой, совершена купчая, данная ими Капитанъ Поручицѣ Княгинѣ Еленѣ Ивановнѣ *Оболенской*, на проданную первыми послѣдней землю, состоящую Костромской Губерніи, Камышенскаго уѣзда въ деревняхъ Малой Васковѣ 17 десят. и Липнегахъ 30 десят., серебр. за 300 р. Купчая писана на герб. листѣ въ 90 к. серебр.; пошлинъ взыскано съ 300 р., 14 к. 10 к. съ акта 3 р. серебр., того жъ числа.

Херсонской Губерніи въ Александрійскомъ Уѣздномъ Судѣ:

9676. 1840 г. Октября 30. Отъ Бобринецкаго мѣщанина Ермолая Иванова *Ульевича*, совершена купчая, на проданную имъ Новопрагскому мѣщанину Терентью Никитину *Павленку*, 68 десят. землю, въ Александрійскомъ уѣздѣ состоящую, серебр. за 300 р. Купчая писана на герб. листѣ въ 90 к. серебр.; взыскано пошлинъ съ суммы 12 р. 60 к. съ акта 3 р. серебр.

9677. 1840 г. Ноября 26. Отъ вдовы помѣщицы Маіорши Ирины Ивановой *Колѣсниковой*, урожденной Цыбульскихъ, совершена купчая, на проданную ею помѣщику отставному Поручику Петру Тимоѳееву *Пашковскому*, изъ числа 501½ десят., 35¾ десят. земли, лежащую въ Александрійскомъ уѣздѣ при балкѣ Очеретяной со всѣми выгодами, серебр. за 153 р. 22½ к. Куп-

чая писана на герб. листѣ въ 90 к. серебр.; взыскано пошлинъ съ суммы 6 р. 84 к. актовыхъ 3 р. серебр.

9678. 1840 г. Ноября 28. Отъ помѣщиковъ наслѣдниковъ Флота Лейтенанта Григорья *Градовскаго,* Надворнаго Совѣтника Николая и уволеннаго отъ службы Поручика Константина *Градовскихъ* и Маіорши Надежды *Щуцкой,* урожденной Градовской, засвидѣтельствованъ раздѣльный актъ, учиненный ими въ отношеніи раздѣла между собою всего движимаго и недвижимаго имѣнія, доставшагося имъ послѣ покойнаго родителя ихъ состоящаго Александрійскаго уѣзда при селѣ Макарихѣ съ принадлежащею къ нему землею, строеніями и всею движимостію, коему имѣнію они цѣну положили серебр. 42,615 р. 15 к. Актъ писанъ на герб. листѣ въ 90 р. серебр., взыскано за актъ серебр. 3 р.

9679. 1840 г. Декабря 18. Отъ Александрійскаго 2-й гильдіи купца Іосифа Немеровскаго *Суры,* совершена купчая, на проданный имъ Александрійскаго 3-й гильдіи купеческаго сына Бороха Варшавскаго, женѣ Эстерѣ Малкѣ *Гершесой,* домъ въ г. Александріи состоящій о двухъ отдѣленіяхъ, изъ коихъ въ первомъ 4, а въ послѣднемъ 3 комнаты по идущей изъ г. Кременчуга на военное селеніе Новостародубъ дорогѣ съ принадлежащими къ нему постройками и землею, коей въ длину 24, а ширину 9 саж., серебр. за 300 р. Купчая писана на герб. листѣ въ 90 к. серебр.; взыскано пошлинъ съ суммы 12 р. 60 к. съ акта 3 р. серебр.

От Эстляндскаго Оберъ-Ландгерихта объявляется:

9680. 1840 г. Марта 2. Онымъ Оберъ-Ландгерихтомъ продана съ публичнаго торга состоящая Вирскаго уѣзда въ Іевскомъ кирхшпилѣ мыза Иллукъ съ Сомпферомъ со всѣми принадлежностями, за исключеніемъ инвентаріи, со всѣми правами и лежащими на оной обязанностями, и отдана въ собственность г-жѣ Каролинѣ Доротеѣ *Дикгофъ,* урожденной Баронессѣ фонъ-Беллинсгаузенъ, за 28,550 р. серебр. Протоколъ о сей публичной продажѣ выданъ 11 Іюля 1840 г. на герб. листѣ въ 60 р. серебр.; пошлинъ взыскано 1,142 р. и за записаніе 3 р. серебр.

9681. 1840 г. Марта 5. Онымъ Оберъ-Ландгерихтомъ продана съ публичнаго торга состоящая Викскаго уѣзда въ кирхшпилѣ Мерьямѣ мыза Танненгофъ, также названная Менникъ, со всѣми принадлежностями, принадлежащими къ оной правами и лежащими на оной обязанностями, однако безъ инвентаріи и отдана отставному Поручику Ѳедору *фонъ-Вартману,* за 6,050 р. серебр. въ потомственную собственность. Протоколъ о сей публичной продажѣ выданъ 11 Іюля 1840 г. на герб. листѣ въ 15 р. серебр.; пошлинъ взыскано 242 р. и за записаніе 3 р. серебр.

9682. 1840 г. Апрѣля 10. Онымъ Оберъ-Ландгерихтомъ на поданное 4 Апрѣля 1840 г. Коллежскою Ассессоршею Екатериною Маріею Елисаветою

Гранфельдъ, урожденною Бреннике прошеніе о томъ, чтобы Оберъ-Ландгерихтъ утвердилъ на 3 слѣдующіе года отсрочиваніе, принадлежащее ей по заключенному 13 Марта 1836 г. между наслѣдниками умершаго Дѣйствительнаго Статскаго Совѣтника и Ландрата Фридриха Пиларя *фонъ-Пильхау*, яко закладодателями съ одной стороны и ею яко закладопринимательницею съ другой стороны, о состоящей Викскаго уѣзда въ Гольденбекскомъ кирхшпилѣ мызѣ Паль съ подмызскомъ Кезаль, съ Веггиской корчмою и съ прочими принадлежностями, равно какъ и съ инвентаріею закладному контракту на 3 закладные, года считая съ 23 Апрѣля 1837 г. съ отсрочиваніемъ съ соблюденіемъ существующихъ о томъ законныхъ постановленій, отъ 3-хъ до 3-хъ годовъ по 23 Апрѣля 1846 г. за закладныя деньги 105,000 р. асс., коимъ соотвѣтствуетъ 30,000 р. серебр. который контрактъ относительно интереса малолѣтныхъ одобренъ Эстляндскимъ Земскимъ Сиротскимъ Судомъ опредѣленіемъ 19 Марта 1837 г., каковое отсрочиваніе нынѣ ею произведено въ дѣйство, таковое отсрочиваніе во уваженіе содержащагося уже въ контрактѣ согласія отдающей въ закладъ стороны судейскимъ постановленіемъ утверждено по 23 Апрѣля 1843 г. Актъ утвержденія выданъ 24 Іюля 1840 г. на герб. листѣ въ 60 р. серебр.; пошлинъ за записаніе взыскано 3 р. серебр.

9683. 1840 г. Апрѣля 10. Онымъ Оберъ-Ландгерихтомъ на поданное 4 Апрѣля 1840 г. Уѣзднымъ Судьею Барономъ Карломъ *фонъ-Врангелемъ* прошеніе о томъ, чтобы Оберъ-Ландгерихтъ утвердилъ на 3 слѣдующіе года отсрочиваніе, принадлежащее ему по заключенному 19 Мая 1836 г. между Статскимъ Совѣтникомъ и кавалеромъ Барономъ Людвигомъ *фонъ-Врангелемъ*, яко закладодателемъ съ одной стороны, и имъ, яко закладопринимателемъ съ другой стороны закладному контракту и состоящій Вирскаго уѣзда въ Іевскомъ кирхшпилѣ мызѣ Сомпе со всѣми принадлежностями вообще, а въ особенности съ деревнями Карроль и Ауе и съ крестьянскимъ дворомъ Іерди, съ отдѣленною сей мызѣ части принадлежавшаго прежде обще къ оной и къ мызѣ Угге лѣса, съ принадлежащимъ оной мызѣ въ степи мызы Эцъ правомъ рубли лѣса, какъ и съ инвентаріею, свободно отъ всѣхъ прочихъ, кромѣ означенныхъ въ контрактѣ тягостей и долговъ, на 3 слѣдующіе сряду года, считая съ 23 Апрѣля 1837 г. за закладныя деньги 165,000 р. асс., изъ коихъ 10,000 р. асс. изчислены за инвентарію и кои соотвѣтствуютъ суммѣ 47,142 р. 85⁵⁄₇ к. серебр. съ правомъ на законное отсрочиваніе сего закладнаго контракта по 23 Апрѣля 1846 г. и на обращеніе онаго въ купчій контрактъ со вносомъ пошлинныхъ денегъ до истеченія онаго срока, каковое отсрочиваніе нынѣ преизведено имъ въ дѣйство, таковое отсрочиваніе во уваженіе содержащагося въ контрактѣ согласія отдающей въ закладъ стороны, судейскимъ постановленіемъ утверждено по 23 Апрѣля 1843 г. Актъ утвержденія выданъ 24 Іюля 1840 г. на герб. листѣ въ 120 р. серебр., пошлинъ за записаніе взыскано 3 р. серебр.

9684. 1840 г. Апрѣля 10. Онымъ Оберъ-Ландгерихтомъ на поданное 4 Апрѣля

1840 г. отставнымъ Полковникомъ и кавалеромъ Эвальдомъ *фонъ-Разенбахомъ* прошеніе о томъ, чтобы Оберъ-Ландгерихтъ утвердилъ отсрочиваніе на 3 г., принадлежащее ему по заключенному 28 Августа 1833 г. между Ассессоромъ Уѣзднаго Суда Фавіяномъ Ивамомъ *фонъ-Регекампфомъ*, яко закладодателемъ съ одной стороны, и Статскимъ Совѣтникомъ и кавалеромъ Барономъ Отто *фонъ-Унгернъ-Штернбергомъ*, яко закладопринимателемъ съ другой стороны закладному контракту о состоящей Вирскаго уѣзда въ Везенбергскомъ кирхшпилѣ мызѣ Каррицъ со всѣми принадлежностями и съ инвентаріею на 3 слѣдующіе сряду года, считая съ 23 Апрѣля 1834 г. за закладныя деньги 18,900 р. серебр. и 50,000 р. асс., изъ коихъ 8,000 р. асс. изчислены за инвентаріею, которыя закладныя деньги всего соотвѣтствуютъ суммѣ 33,185 р. 71$\frac{3}{7}$ к. серебр. съ правомъ на двукратное законное отсрочиваніе онаго закладнаго контракта, какъ и съ правомъ, оный во всякое время въ теченіе закладныхъ годовъ обратить въ купчій контрактъ со вносомъ пошлинныхъ денегъ, который закладный контрактъ уже одинъ разъ законно отсроченъ и утвержденнымъ также судебно закладнымъ съ передачею контрактомъ 1 Іюля 1838 г. переданъ Полковнику и кавалеру Эвальду фонъ-Розенбаху за закладныя передачныя деньги 132,500 р. асс., изъ коихъ 12,000 р. асс. изчислены за инвентарію, которыя закладныя передаточныя деньги соотвѣтствуютъ суммѣ 37,857 р. 14$\frac{2}{7}$ к. серебр., каковое отсрочиваніе нынѣ имъ произведено въ дѣйство, таковое отсрочиваніе во уваженіе содержащагося уже въ 1-мъ пунктѣ первоначальнаго закладнаго контракта согласія г. закладодателя, судейскимъ постановленіемъ утверждено вновь на 3 закладные года по 23 Апрѣля 1843 г. Актъ утвержденія выданъ 24 Іюля 1840 г. на герб. листѣ въ 90 к. серебр. и пошлинъ за записаніе взыскано 3 р. серебр.

9685. 1840 г. Мая 28. Предъявленъ въ оный Оберъ-Ландгерихтъ г. Александромъ Венедиктомъ *Штромомъ*, заключенный 22 Марта 1840 г. между наслѣдниками умершей г-жи иностранной Камергерши Баронессы Анны Елены *фонъ-Ферзенъ*, урожденной фонъ-Моренгшильдтъ, яко закладодателями съ одной стороны, и имъ, яко закладопринимателемъ съ другой стороны закладный контрактъ, по которому всѣ наслѣдники г-жи иностранной Камергерши Баронессы Анны Елены фонъ-Ферзенъ, урожденной фонъ-Моренгшильдтъ принадлежавшую ей собственно, состоящую Іервскаго уѣзда въ Вейсенштейнскомъ кирхшпилѣ мызу Минтенгофъ со всѣми принадлежностями, именно съ подмызкомъ Шрейберфельдомъ, вмѣстѣ съ инвентаріею означенною въ подписанной обѣими сторонами описи, какъ и съ принадлежащимъ оной мызѣ правомъ рубки въ Піомецскомъ лѣсу, заложили на 3 слѣдующіе съ ряду года, считая съ 23 Апрѣля 1840 г. Александру Венедикту Штрому за закладныя деньги 30,000 р. серебр., съ правомъ отсрочивать сей закладный контрактъ до 9 лѣтъ, слѣдовательно по 23 Апрѣля 1849 г. съ соблюденіемъ законныхъ предписаній, какъ и съ пра-

комъ, за себя, своихъ наслѣдниковъ и пріемниковъ въ закладномъ владѣніи поколику каждый владѣлецъ ни то будетъ имѣть законное право, обратить сей закладный контрактъ со вносомъ пошлинныхъ денегъ въ купчій контрактъ, и 13 Іюня 1840 г. опредѣлено записать оный въ ономъ Оберъ-Ландгерихтѣ. Актъ утвержденія выданъ 24 Іюля 1840 г. подъ контрактомъ писаннымъ на герб. листѣ въ 60 р. серебр.; пошлинъ за записаніе взыскано 3 р. серебр.

9686. 1840 г. Іюня 7. Въ оный Оберъ-Ландгерихтъ предъявленъ г. Гакенрихтеромъ Александромъ *фонъ-Гарпе*, заключенный 10 Марта 1840 г. между отставнымъ Капитаномъ Адольфомъ Фридрихомъ *фонъ-Борге* яко закладодателемъ, и имъ, яко закладопринимателемъ, закладный контрактъ, по которому отставный Капитанъ Адольфъ Фридрихъ фонъ-Борге, состоящую Вирскаго уѣзда въ Клейнъ-Маріенскомъ кирхшпилѣ мызу Арраску со всѣми принадлежностями и съ инвентаріею заложилъ на 3 закладные года, считая съ 10 Марта 1840 г. и отсрочиваемые съ соблюденіемъ существующихъ о томъ законныхъ постановленій отъ 3-хъ до 3-хъ годовъ еще по 10-е Марта 1849 г. г. Гакенрихтеру Александру фонъ-Гарпе за закладныя деньги 10,000 р. серебр. съ правомъ, закладный контрактъ сей со вносомъ пошлинъ обратить въ купчій контрактъ, и 22 Іюня 1840 г. опредѣлено записать оный въ ономъ Оберъ-Ландгерихтѣ. Актъ утвержденія выданъ 3 Іюля 1840 г. подъ контрактомъ писаннымъ на герб. листѣ въ 21 р. серебр.; пошлинъ за записаніе взыскано 3 р. серебр.

9687. 1840 г. Іюня 7. Въ оный Оберъ-Ландгерихтъ предъявленъ г. Гакенрихтеромъ Александромъ *фонъ-Гарпе*, заключенный 10 Марта 1840 г. между отставнымъ Капитаномъ Адольфомъ Фридрихомъ *фонъ-Борге*, яко передателемъ заклада, и имъ, яко принадлежащимъ передачу заклада, закладный съ передачею контрактъ, по которому г. Гакенрихтеръ Александръ фонъ-Гарпе отъ отставнаго Капитана Адольфа Фридриха фонъ-Борге заложенную 5 Марта 1799 г. Камергеромъ Барономъ Магнусомъ Детловымъ фонъ-Тизенгаузеномъ г. Ландмаршалу Барону Фридриху фонъ-Унгернъ-Штернбергу на 90 лѣтъ, потомъ доставшуюся 23 Іюня 1803 г. съ публичнаго торга закладнаго права Капитану Карлу фонъ-Баумгартену и уступленную всѣми наслѣдниками его 10 Сентября 1832 г. вышеупомянутому фонъ-Борге, состоящую Вирскаго уѣзда въ Клейнъ-Маріинскомъ кирхшпилѣ мызу Педдрангъ съ принадлежащими къ оной деревнями, Локсою, Саувелью, Вистлою, съ такъ называемыми дворами Отти и состоящею въ Ампельскомъ кирхшпилѣ частью деревни Аллоперъ, со всѣми прочими принадлежностями, получилъ переданною за закладныя передаточныя деньги 30,000 р. серебр., на остальные еще закладные годы, и 22 Іюня 1840 г. опредѣлено записать оный по вносѣ слѣдующихъ въ казну и изчисленныхъ въ сходствіе указа Правительствующаго Сената 24 Ноября 1821 г. пошлинъ 1,200 р. серебр., такъ какъ состоявшимся 22 Ноября 1817 г. указомъ Правительствующаго Сената 3-го

Департамента по 2-му отдѣленію дозволено передавать закладные контракты о недвижимомъ имѣніи, которые заключены до состоянія Высочайшаго указа 3 Апрѣля 1802 г. на болѣе нежели на 10 лѣтъ, другимъ, коли при совершеніи актовъ въ судебномъ мѣстѣ о таковой передачѣ узаконенныя пошлинныя деньги съ записанныхъ въ оныхъ суммъ, внесены. Актъ утвержденія выданъ 3 Іюля 1140 г. подъ контрактомъ писаннымъ на герб. листѣ въ 60 р., пошлинъ взято 3 р. серебр.

9688. 1840 г. Іюня 14. Предъявленъ въ оный Оберъ-Ландгерихтъ г. Ассессоромъ Уѣзднаго Суда Ѳеодоромъ *фонъ-Швебсомъ*, заключенный 15 Апрѣля 1840 г. между вдовою г-жею Ротмистршею Генріеттою *фонъ-Швебсъ*, урожденною фонъ-Лантинсгаузенъ, и обѣими дѣтьми ея, упомянутымъ г. Ѳеодоромъ фонъ-Швебсомъ и дѣвицею Генріеттою фонъ-Швебсъ, договоръ, по которому г. Ассессору Уѣзднаго Суда Ѳеодору фонъ-Швебсу достались записанныя яко собственность на имя матери его, состоящая Вирскаго уѣзда въ кирхшпилѣ Ст. Симонисѣ мыза Авандусъ съ землею названною Оргусъ и съ сѣнокосами Лагге и Петла, далѣе принадлежащія къ оставшемуся послѣ отца его имѣнію, состоящія Вирскаго уѣзда въ Іевскомъ кирхшпилѣ мызы Эйхенгайнъ и Каллина, съ принадлежащимъ къ мызѣ Каллинѣ, состоящимъ у границъ мызъ Ментака и Террефера сѣнокосомъ, со всѣми прочими принадлежностями оныхъ 3-хъ мызъ и со всѣми правостями оныхъ, въ особенности съ принадлежащимъ мызѣ Эйхенгайнъ въ Іевскомъ лѣсу правомъ рубки, далѣе съ находящимися на оныхъ мызахъ инвентаріями и запасами, свободныя отъ тягостей, за исключеніемъ принадлежащаго господскому двору мызы Сомпе въ степи принадлежащей къ мызѣ Эйхенгайнъ деревни Каггулы права рубки, за 57,143 р. серебр. за мызы Эйхенгайнъ и Каллину и 71,428 р. серебр. за мызу Авандусъ и 18 Іюля 1840 г. опредѣлено записать оный, крѣпость выдана 31 Іюля 1840 г. подъ договоромъ писаннымъ на герб. листѣ въ 300 р. серебр., пошлинъ за записаніе взыскано 9 р. серебр.

9689. 1840 г. Іюня 21. Онымъ Оберъ-Ландгерихтомъ на поданное 10 Апрѣля минувшаго года отставнымъ Маіоромъ Барономъ Густавомъ *фонъ-Шоульцемъ* прошеніе о томъ, чтобы Оберъ-Ландгерихтъ утвердилъ на 3 слѣдующіе г. года отсрочиваніе, принадлежащее ему по заключенному 1 Сентября 1836 г. между отставнымъ Полковникомъ и кавалеромъ Карломъ *фонъ-Эссеномъ*, яко закладодателемъ съ одной стороны, и имъ, яко закладопринимателемъ съ другой стороны закладному контракту, о состоящихъ Вирскаго уѣзда въ Магольмскомъ кирхшпилѣ мызахъ: Педдесъ, Ассеріенъ и Коокъ съ принадлежностями ихъ, свободныхъ отъ прочихъ частныхъ и публичныхъ долговъ, тягостей и повинностей, кромѣ означенныхъ въ ономъ контрактѣ равно какъ принадлежащаго мызѣ Уннуксъ въ лѣсу мызы Педдесъ ограниченнаго права рубки, на законное время 3-хъ годовъ, считая съ 20 Апрѣля 1837 г. за 600,000 р. асс. и сверхъ того хозяйственной инвентаріи за 6,000 р. асс. съ правомъ, закладный контрактъ сей отъ

3-хъ до 3-хъ г. отсрочивать по 20 Апрѣля 1846 г. и обратить оный также въ продолженіе сего времени со вносомъ предписанныхъ о томъ податей, въ купчій контрактъ, каковое отсрочиваніе нынѣ произведено имъ въ дѣйство; таковое отсрочиваніе во уваженіе содержащагося въ контрактѣ согласія г. закладодателя, судейскимъ постановленіемъ утверждено по 20 Апрѣля 1841 г. Актъ утвержденія выданъ 3 Іюля 1840 г. на герб. листѣ въ 450 р. серебр., пошлинъ за записаніе взыскано 10 р. серебр.

9690. 1840 г. Іюня 21. Онымъ Оберъ-Ландгерихтомъ на поданное 23 Апрѣля 1840 г. отставнымъ Полковникомъ и кавалеромъ Карломъ *фонъ-Эссеномъ* прошеніе о томъ, чтобы Оберъ-Ландгерихтъ утвердилъ на 3 г. отсрочиваніе принадлежащее ему по заключенному 13 Марта 1837 г. между г. Гакенрихтеромъ Петромъ Отто Цеге *фонъ-Мантейфелемъ*, яко закладодателемъ съ одной стороны, и имъ яко закладопринимателемъ съ другой стороны, закладному контракту о состоящихъ Вирскаго уѣзда въ кирхшпилѣ Ст. Якоби мызахъ: Куркюль, Купналь, Меррекюль и подмызкѣ Воггу со всѣми принадлежностями оныхъ и съ инвентаріею и проч. свободныхъ отъ всѣхъ прочихъ повинностей и тягостей, кромѣ претендуемыхъ со стороны мызъ Финъ и Меддерсъ и пастората Якоби по документамъ въ опредѣленныхъ границахъ и степяхъ мызъ Куркюль и Купналь ограниченныхъ правъ рубки, коими они до селѣ и пользовались, на 3 слѣдующіе съ ряду года, считая съ 23 Апрѣля 1837 г. за закладныя деньги 75,000 р. серебр. съ правомъ отсрочивать оный закладный контрактъ до 9 лѣтъ, слѣдовательно по 23 Апрѣля 1846 г., съ соблюденіемъ законныхъ предписаній, также обратить оный въ купчій контрактъ со вносомъ слѣдуемыхъ въ казну пошлинныхъ денегъ, каковое отсрочиваніе нынѣ имъ произведено въ дѣйство, таковое отсрочиваніе въ уваженіе содержащагося уже въ контрактѣ согласія г-на залогодателя, судейскимъ постановленіемъ утверждено по 23 Апрѣля 1843 г. Актъ утвержденія выданъ 31 Іюля 1840 г. на герб. листѣ въ 180 р. серебр., пошлинъ за записаніе взыскано 9 р. серебр.

9691. 1840 г. Іюня 21. Онымъ Оберъ-Ландгерихтомъ на поданное 24 Апрѣля 1840 г. отставнымъ Генералъ-Маіоромъ и кавалеромъ Густавомъ *фонъ-Насакеномъ*, прошеніе о томъ, чтобы Оберъ-Ландгерихтъ утвердилъ на 3 г. отсрочиваніе, принадлежащее ему по заключенному 1 Мая 1837 г. между наслѣдниками умершаго г. Гакенрихтера Ивана фонъ-Бреверна, яко закладопринимателями, и имъ, яко закладопринимателемъ, о состоящей Гарріенскаго уѣзда въ Кузальскомъ кирхшпилѣ мызѣ Вальклюль со всѣми принадлежностями на 3 слѣдующіе г., считая съ 1 Мая 1837 г., за закладныя деньги 135,000 р. асс., или 38,571 р. 43 к. серебр. закладному контракту съ правомъ, оный закладный контрактъ нетолько отсрочивать законнымъ порядкомъ до 9 лѣтъ, слѣдовательно по 1 Мая 1846 г., но и обратить оный во всякое время въ теченіе закладныхъ годовъ въ купчій контрактъ со вносомъ всѣхъ издержекъ и пошлинныхъ денегъ, каковое отсрочиваніе

имъ нынѣ произведено въ дѣйство, таковое отсрочиваніе во уваженіе содержащагося уже въ контрактѣ согласія отдающей въ закладъ стороны, судейскимъ постановленіемъ утверждено по 1 Мая 1843 г. Актъ утвержденія выданъ 31 Іюля 1840 г. на герб. листѣ въ 9 р. серебр., пошлинъ за записаніе взыскано 3 р. серебр.

9692. 1840 г. Іюля 3. Оныиъ Оберъ-Ландгерихтомъ на поданное 30 Апрѣля 1840 г. Грефомъ Магнусомъ *де-ла-Гарди*, прошеніе о томъ, чтобы Оберъ-Ландгерихтъ утвердилъ на 3 г. по 1 Мая 1843 г. отсрочиваніе, принадлежащее ему по заключенному 1 Мая 1837 г. между г-жею Гакенрихтершею Эрикою Элеонорою Вильгельминою *фонъ-Дюкеръ*, урожденною фонъ-Дюкеръ яко закладодательницею съ одной стороны и имъ, яко закладопринимателемъ съ другой стороны закладному контракту, о состоящей Викскаго уѣзда въ Ретельскомъ кирхшпилѣ мызѣ Дювель или Берггофъ со всѣми принадлежностями оной, а именно: съ подмызками Фельдбергъ, Сасси, Туро и такъ называемымъ лѣсочкомъ Нурмъ и проч. вмѣстѣ съ инвентаріею, на 3 слѣдующіе сряду годы, считая со дня подписанія контракта, за закладныя деньги 80,000 р. асс., или 22,857 р. 14$\frac{2}{7}$ к. серебр., съ правомъ, оный закладный контрактъ нетолько отсрочивать до 9 лѣтъ, слѣдовательно по 1 Мая 1846 г. съ соблюденіемъ законныхъ предписаній, но и обратить оный въ купчій контрактъ со вносомъ слѣдуемыхъ въ казну пошлинныхъ денегъ, каковое отсрочиваніе нынѣ произведено имъ въ дѣйство, таковое отсрочиваніе во уваженіе содержащагося въ контрактѣ согласія закладодательницы, судейскимъ постановленіемъ утверждено по 1 Мая 1843 г. Актъ утвержденія выданъ 31 Іюля 1840 г. на герб. листѣ въ 60 р. серебр.; пошлинъ за записаніе взыскано 3 р. серебр.

Ярославской Губерніи въ Даниловскомъ Уѣздномъ Судѣ:

9693. Совершена купчая, на проданное помѣщицею изъ дворянъ унтеръ-офицерскою женою Василисою Алексѣевою *Косичкиною*, данная ею Корнету Владиміру Григорьеву *Алексѣевою*, недвижимое имѣніе, Даниловскаго уѣзда по сельцу Огнецову 12 десят. 1450 саж., за 143 р. 42$\frac{6}{7}$ к. серебр. Купчая писана на герб. листѣ въ 90 к. серебр.; пошлинъ взято 5 р. 73$\frac{6}{7}$ к. за актъ 3 р. серебр.

9694. 1841 г. Февраля 3. Совершена купчая, на проданный крестьянскою дѣвкою Грязовецкаго уѣзда Ростиловской волости деревню Слободы Федорою *Тимоѳеевою*, данная ею Даниловской мѣщанской дѣвицѣ Анисьѣ *Максимовой*, деревянный флигель съ землею, состоящій въ г. Даниловѣ по Костромской улицѣ подъ № 444-мъ подъ коимъ имѣется земли поперегъ 10, а въ ширину 40 саж., за 60 р. серебр. Купчая писана на герб. листѣ въ 30 к. серебр.; пошлинъ взято 2 р. 40 к. съ акта 3 р. серебр.

Ярославской Губерніи въ Пошехонскомъ Уѣздномъ Судѣ:

9695. 1841 г. Февраля 15. Совершена купчая, на проданное Пошехонскимъ мѣ-

щаниномъ Александромъ Кирилловымъ *Кузовлевымъ*, крестьянамъ вольноотпущеннымъ отъ вдовы помѣщицы Надворной Совѣтницы Елисаветы Ивановой Комаровской, Пошехонскаго уѣзда деревни Зуевской Фомѣ *Поликарпову* и Василью *Иванову*, недвижимое имѣніе, состоящее Ярославской Губерніи, Пошехонскаго уѣзда въ деревнѣ Зуевской, заключающееся въ землѣ и строеніи всякаго намежеванія примѣрно полагая 40 десят., въ прочемъ что оказаться можетъ болѣе или менѣе, всю безъ остатка, серебр. за 285 р. 71$\frac{3}{7}$ к. Купчая писана на герб. листѣ въ 90 к. серебр.; пошлинъ взято 11 р. 42$\frac{6}{7}$ к. за актъ 3 р. серебр., того жъ числа.

9696. 1841 г. Февраля 17. Совершена купчая, на проданное Подполковникомъ и кавалеромъ Петромъ Николаевымъ *Ендогуровымъ*, крестьянамъ: экономической Карповской волости деревень Омельницкаго Кириллѣ *Ларіонову*, Николаю *Алексѣеву*, Прокофью *Андреянову* и Павловскаго, Алексѣю *Григорьеву*, недвижимое имѣніе, состоящее Пошехонскаго уѣзда Ухтомской волости въ пустоши Федюшки сѣнокосную и лѣсомъ поросшую, всего 34 десят. 762 саж. съ имѣемымъ въ оной пустоши сараемъ, серебр. за 271 р. 42$\frac{6}{7}$ к. Купчая писана на герб. листѣ въ 90 к. серебр.; пошлинъ взято 10 р. 85$\frac{4}{7}$ к. за актъ 3 р. серебр., того жъ числа.

9697. 1841 г. Февраля 18. Совершена купчая, на проданное Подполковникомъ и кавалеромъ Петромъ Николаевымъ *Ендогуровымъ*, крестьянамъ экономической Карповской волости деревни Евлашева Степану *Никитину* и Гаврилѣ *Иванову*, состоящее Пошехонскаго уѣзда Ухтомской волости въ пустоши Опосовѣ сѣнокосную и лѣсомъ поросшую, всего примѣрно полагая 40 десят., впрочемъ болѣе или менѣе за сдѣланною продажею можетъ оказаться, всю безъ остатка, серебр. за 285 р. 71$\frac{3}{7}$ к. Купчая писана на герб. листѣ въ 90 к. серебр.; пошлинъ взято 11 р. 42$\frac{6}{7}$ к. за актъ 3 р. серебр., того жъ числа.

9698. 1841 г. Февраля 18. Совершена купчая, на проданное Пошехонскаго уѣзда вотчины свободныхъ хлѣбопашцевъ деревни Курбатова крестьянскою дѣвкою Аграфеною Козминою *Батогиною*, крестьянину той же деревни Курбатова, свободному хлѣбопашцу Дмитрію *Филиппову*, недвижимое имѣніе, состоящее Пошехонскаго уѣзда въ пустошахъ Парапуновѣ, Ивановѣ и Липцѣ сѣнокосную и лѣсомъ поросшую изъ числа 15 десят., 7$\frac{1}{8}$ да въ общемъ шельшедамскомъ съ разными владѣльцами лѣсу на $\frac{1}{2}$ души, серебр. за 85 р. 71$\frac{3}{7}$ к. Купчая писана на герб. листѣ въ 30 к. серебр.; пошлинъ взято 3 р. 42$\frac{6}{7}$ к. за актъ 3 р. серебр.

Къ № 30-му Санктпетербургскихъ Сенатскихъ объявленій, во Вторникъ Апрѣля 15-го дня 1841 года.

Департаментъ Военныхъ Поселеній, вызывая желающихъ принять на себя производство окончательной отдѣлки выстроеннаго въ чернѣ учебнаго зала при казармахъ Л. Г. Егерскаго полка, съ пониженіемъ объявленной цѣны 1,830 р. сереб., приглашаетъ явиться къ торгу 17-го и къ переторжкѣ 21-го Апрѣля, съ тѣмъ, чтобы желающіе вступить въ подрядъ таковой, являлись отъ 11-ти до 2-хъ часовъ пополудни, и подавали бы предварительно о томъ прошенія съ представленіемъ, на основаніи X т. св. зак. гражд. ст. 1144-й, благонадежныхъ залоговъ и свидѣтельствъ на право торговли, безъ чего и къ торгу допущены не будутъ.

САНКТПЕТЕРБУРГСКІЯ СЕНАТСКІЯ ОБЪЯВЛЕНІЯ.

Издаваемыя къ Санктпетербургскимъ вѣдомостямъ каждую недѣлю по Вторникамъ и Пятницамъ. Подписная цѣна за годовое полученіе Сенатскихъ Объявленій 6 руб. серебромъ.

№ 30.

Вторникъ, Апрѣля 15 дня 1841 года.

Примѣчаніе:
Печатаніе публикацій назначено:

1-я въ № 29, Пятница, Апрѣля 11-го 1841 г.
2-я въ № 30, Вторникъ, Апрѣля 15-го 1841 г.
3-я въ № 31, Пятница, Апрѣля 18-го 1841 г.

Статьи публикацій вообще раздѣляются на XVIII постоянныхъ разрядовъ, изъ коихъ первые семнадцать печатаются три раза, а послѣдній одинъ разъ.

ПУБЛИКАЦІЯ ВТОРАЯ.

Разрядъ I. О вступившихъ въ Правительствующій Сенатъ дѣлахъ, назначенныхъ къ сочиненію записокъ.
(Публикацій нѣтъ.)

Разрядъ II. О вызовѣ для рукоприкладства подъ записками, выписками и экстрактами.

Тяжущимся по нижеозначеннымъ дѣламъ объявляется, чтобы явились сами, или прислали повѣренныхъ, для рукоприкладства подъ записками, въ положенный X т. св. зак. гражд. 1972-й ст. срокъ:

Правительствующаго Сената 3-го Департамента во 2-е Отдѣленіе:

По дѣламъ, апелляціоннымъ и слѣдственнымъ порядкомъ производящимся и поступившимъ.

Отъ Подольскаго Гражданскаго Губернатора:

9097. О церковныхъ земляхъ, владѣемыхъ помѣщикомъ Францишкомъ *Полтовичемъ.*

9098. О земляхъ церкви *села Лозоватой,* спорныхъ съ помѣщиками Болеславомъ *Потоцкимъ* и Францомъ *Рутковскимъ.*

9099. О лѣсѣ монастырскаго *селенія Бѣлоусовкѣ* съ Графомъ Мечиславомъ *Потоцкимъ.*

9100. О церковныхъ земляхъ, захваченныхъ умершимъ помѣщикомъ Карломъ *Ланге.*

9101. О церковныхъ земляхъ *селенія Княжполя,* захваченныхъ помѣщицею Кордуліею *Потоцкою.*

9102. О долгѣ помѣщика Еразма *Раковскаго,* Священникамъ Степану *Лоховскому* и Михайлу *Лагадовскому.*

9103. О семействѣ цыганъ Дмитрія и Ивана *Мироновыхъ,* присвояемыхъ помѣщикомъ Карломъ *Мархоцкимъ.*

9104. О долгѣ дворянина Бернарда *Камошинскаго,* умершему безпотомно дворянину Ивану *Лясковскому.*

9105. О земляхъ церкви *села Бѣлаго-Рукова,* оспариваемыхъ помѣщикомъ Павломъ *Соколомъ.*

9106. О хуторѣ и полянѣ церкви *села Широкой Гребли,* оспариваемыхъ Графомъ Карломъ *Дзеконскимъ.*

9107. О церковномъ камнѣ, взятомъ помѣщикомъ Антономъ *Быковскимъ.*

9108. О разныхъ претензіяхъ крестьянъ *Ольховецкаго староства* къ бывшей владѣлицѣ ихъ Феклѣ *Дзержковой.*

9109. О несостоятельности дворянина Антона *Кузминскаго* къ платежу казнѣ 43 р. 47 к. сереб.

От Подольской Гражданской Палаты:

9110. Еврея Арона *Левиты* съ помѣщикомъ Иваномъ *Вислоцкимъ*, о денежной притензіи.

9111. Помѣщиковъ: Фадѣя *Янишевскаго* и Соломеи *Шолайской* съ Фомою *Кулешею* и дѣтьми его, о денежной притензіи.

9112. Купцовъ Прокопія *Лапина* и Тимофея *Атаманова* съ Евреемъ Дувидомъ *Собельманомъ*, о разныхъ претензіяхъ.

9113. Помѣщика Людвига *Черкаса* съ Графомъ Петромъ *Смадницкимъ*, о денежной притензіи.

9114. Князя Александра *Абимелика* съ наслѣдниками помѣщицы Кунегунды *Стецкой*, о имѣніи.

9115. Дворянина Ивана *Левандовскаго* съ дворянкою Юстиною *Левицкою*, о денежной притензіи.

9116. Помѣщика Герменегильда *Кондрацкаго* съ наслѣдниками помѣщика Гаспра *Іордана*, о денежной притензіи.

9117. Помѣщика Матеуша *Ижицкаго* съ Евреемъ Абрамомъ *Шейнбергомъ*, о взаимныхъ притензіяхъ.

9118. Графовъ Константина, Венцеслава и Графини Марьи съ Графомъ Мечеславомъ *Потоцкимъ*, о возвратѣ уплаченныхъ Тульчинецкому Доминиканскому монастырю фундушей.

9119. Графини Александры *Потоцкой* съ Графомъ Мечиславомъ *Потоцкимъ*, о возвратѣ уплачиваемыхъ Тульчинецкимъ Доминиканамъ 577 р. 16 к. сереб.

Разрядъ III. О рѣшеныхъ въ Правительствующемъ Сенатѣ дѣлахъ и вызовѣ къ слушанію рѣшеній, послѣдовавшихъ въ судебныхъ мѣстахъ.

Вызываются къ слушанію рѣшеній по дѣламъ:

Въ Воронежскую Палату Гражданскаго Суда.

9120. Коллежскій Совѣтникъ Иванъ *Шидловскій* и Маіоръ Викторъ *Синельниковъ*, или ихъ повѣренные, по дѣлу, о спорной Шидловскимъ съ Синельниковымъ землѣ.

Въ общія присутствія Казанскія Городовый Магистратъ и Уѣздный Судъ.

9121. Наслѣдники умершаго должника Казанскаго мѣщанина Андрея Иванова *Бирюкова* и его претендатели, Надворный Совѣтникъ Михайла *Емельяновъ*

Оберъ-Бергмейстеръ Евграфъ Алексѣевъ *Лебедевъ*, Титулярные Совѣтники: Филиппъ Петровъ *Пульхеровскій*, Александръ *Апехтинъ*, Сергѣй Александровъ *Поповъ*, Генералъ-Маіоръ и Кавалеръ Федоръ Ивановичъ *Ресленъ*, Поручики: Иванъ Афанасьевъ *Зайцовъ*, Селиверстъ *Хаванскій* и жена его Марья *Хаванская*, Коллежскій Секретарь Александръ Алексѣевъ *Поповъ*, Коммисіонеръ 12-го класса Василій Филиповъ сынъ *Филиповъ*, Коммисіонерша Марья *Александрова*, канцеляристская дочь дѣвица Татьяна Иванова *Симбирцова*, Казанскіе купцы Петръ Алексѣевъ *Сѣчиниковъ*, Степанъ Семеновъ *Войлошниковъ*, мѣщанинъ Юсупъ Щафѣевъ *Зайпинъ*, Ярославскій купецъ Александръ Иваковъ *Щепетиловъ* и отпущенница Наталья *Данилова*, или ихъ наслѣдники, или же ихъ законные повѣренные, по дѣлу, о долговыхъ разнымъ кредиторомъ взысканіяхъ, изъ имѣнія помянутаго мѣщанина Андрея Бирюкова.

Казанской Губерніи въ общія присутствія Свіяжскія Уѣздный Судъ и Городовый Магистратъ.

9122. Содержатели Свіяжскаго питейнаго откупа Надворный Совѣтникъ Илья Александровъ *Григорьевъ*, Подполковникъ Николай Андреевъ Баронъ *Корфъ*, отставный Инженеръ Капитанъ Николай Федоровъ *Мусинъ-Пушкинъ*, Санктпетербургскій 1-й гильдіи купецъ Маркъ Исаковъ *Горфункель*, Санктпетербургскій же Почетный Гражданинъ, (что нынѣ Коммерціи Совѣтникъ) Степанъ Ивановъ *Калпашниковъ* и Генералъ-Маіорша Екатерина Михайловна *Полякова*, или ихъ повѣренные, по дѣлу, о взысканіи г. Поляковою съ Свіяжскаго питейнаго откупа, за поставленное съ завода ея полугарное вино денегъ 1,621 р. 90¼ к.

Калужской Губерніи въ Мосальскій Уѣздный Судъ.

9123. Чиновникъ 8-го класса Иванъ Акимовъ *Баталинъ*, или его повѣренный, по дѣлу, о взыскиваемыхъ имъ Баталинымъ съ Поручика Амплея *Суходольскаго* по роспискѣ 3,000 р. асс. денегъ.

Въ Кіевскую Палату Гражданскаго Суда.

9124. Кіевская купеческая жена Марья *Лохвицкая*, или ея повѣренный, по дѣлу, о поискиваемыхъ Чиновникомъ 5-го класса Кондратомъ *Лохвицкимъ* съ ея Марьи Лохвицкой и имѣнія мужа ея умершаго купца Владиміра *Лохвицкаго*, должныхъ по заемному письму сего послѣдняго 800 р. асс. съ процентами.

Костромской Губерніи въ Кинешемскій Уѣздный Судъ.

9125. Кредиторы Надворной Совѣтницы Княгини Прасковьи Трофимовой *Козловской*, а именно: Штабсъ-Капитанша Настасья *Щербачева*, Титулярная Совѣтница Екатерина *Протопопова*, наслѣдники Тайной Совѣтницы Серафимы *Баумгартенъ*, наслѣдники Титулярной Совѣтницы Прасковьи *Солониковой*, Титулярная Совѣтница Анна *Иванова*, Титулярный Совѣтникъ Алек-

сандръ *Потѣхинъ*, Генералъ-Маіоръ Михайла *Фонъ-Менгденъ*, Кинешемская мѣщанка Ирина *Назарова* и наслѣдники послѣ Флота Капитанъ-Лейтенантши Любови *Нелидовой*, или ихъ повѣренные, по дѣлу, о долгахъ на означенной г. Козловской состоящихъ.

Курской Губерніи въ Рыльскій Уѣздный Судъ.

9126. Наслѣдники умершаго Штабсъ-Капитана Федора *Бояринцова* и ищущій вольности крестьянинъ Иванъ *Диктяревъ*, или ихъ повѣренные, по дѣлу, объ отыскивающемъ вольности изъ владѣнія наслѣдниковъ умершаго Штабсъ-Капитана Федора Бояринцова крестьянинѣ Иванѣ Диктяревѣ.

Могилевской Губерніи въ Чаусовскій Уѣздный Судъ.

9127. Наслѣдники покойной Камергерши Варвары Николаевны *Нарышкиной*, или ихъ повѣренные, по дѣлу, о поискиваемой Могилевскою 3-й гильдіи купеческою женою Саррою *Лурьевою*, съ помѣщицы Нарышкиной суммѣ по роспискамъ 5,887 р. асс. а на сереб. 1,682 р. а послѣ для бытія при присягѣ назначенной по тому рѣшенію Лурьевымъ.

Въ Пензенскую Палату Гражданскаго Суда.

9128. Титулярная Совѣтница Княгиня Ирина Савельева *Тенишева* и Губернская Регистраторша Татьяна Федорова *Бѣляева*, или ихъ повѣренные, по дѣлу, о взысканіи первою съ послѣдней денегъ 7200 р.

Въ Пермскую Палату Уголовнаго и Гражданскаго Суда.

9129. Шадринскій мѣщанинъ Павелъ Яковлевъ *Коневъ*, или его повѣренный, по дѣлу, о искѣ съ него Конева Шадринскимъ 2-й гильдіи купцомъ Дмитріемъ *Фетисовымъ*.

Псковской Губерніи въ Порховскій Уѣздный Судъ.

9130. Штабсъ-Ротмистръ Егоръ *Ермоловъ*, или его довѣренный, по дѣлу, начавшемуся по прошенію Порховскаго купца, что нынѣ мѣщанина, Ивана Дмитріева *Баранова*, о взыскиваемыхъ имъ по счету, переданному С. Петербургскимъ купцомъ *Брюховымъ* съ Штабсъ-Ротмистра Егора Семенова *Ермолова* 314 р. на асс.

Въ Симбирскую Палату Гражданскаго Суда.

9131. Коллежскій Совѣтникъ Иванъ Евграфовъ *Уковъ*, и ищущіе отъ него по духовному завѣщанію умершаго брата его Флота Лейтенанта Сергѣя Евграфова *Укова*, вольности люди: Иванъ *Афанасьевъ*, Осипъ *Афанасьевъ*, Егоръ *Филиповъ*, Дмитрій *Васильевъ*, Алексѣй *Афанасьевъ*, Игнатій *Афанасьевъ*, Левъ *Васильевъ*, Матвѣй *Самсоновъ*, Василій *Павловъ*, Василій *Васильевъ*, Федоръ *Ларіоновъ*, Тихонъ *Андреевъ*, Нилъ *Васильевъ* и Левъ *Никитинъ*, или ихъ повѣренные, по дѣлу, о искомой означенными людьми отъ него Укова вольности.

Въ Смоленскій Уѣздный Судъ.

9132. Маіоръ и Кавалеръ Терентій Николаевъ *Повалошвыйковскій*, по дѣлу его съ Поручицею Марьею Федоровою по мужѣ *Бахтіозиною*, о землѣ.

Тульской Губерніи въ Епифанскій Уѣздный Судъ.

9133. Поручица Аграфена Федорова *Сузина* и наслѣдники умершаго Генералъ-Лейтенанта Князя Ивана Михайловича *Вадбольскаго*, по дѣлу, о взыскиваемыхъ первою съ послѣдняго 3000 р. деньгахъ.

Тульской Губерніи въ Новосильскій Городовый Магистратъ.

9134. Новосильскіе, купеческая невеска Анна Петрова, мѣщанка Марья Федорова, мѣщанинъ Андрей Егоровъ *Левины* и Епифанская мѣщанка Олимпіада Иванова *Расторгуева*, или ихъ повѣренные, по дѣлу, о захватѣ якобы Новосильскими мѣщанами Андреемъ Егоровымъ и Марьею Федоровою Левиными послѣ смерти перваго братьевъ, а послѣдней сыновей умершихъ купеческихъ дѣтей Федора и Николая *Левиныхъ* имѣнія, принадлежащаго сихъ послѣднихъ женамъ Анны Левиной и Олимпіады Расторгуевой съ дѣтьми ихъ.

Херсонской Губерніи въ Ананьевскій Уѣздный Судъ.

9135. Корнетъ Иванъ *Засядка*, Штабсъ-Капитанъ Григорій *Шостакъ*, или сынъ его Коллежскій Ассессоръ Василій *Шостакъ*, и наслѣдники по умершемъ Поручикѣ Андреѣ *Нефедьевѣ*, или опекуны ихъ, или же ихъ повѣренные, по дѣлу, о взысканіи съ Корнета Засядки 7925 р. асс. денегъ, и объ отобраніи отъ него вещей, принадлежащихъ умершему Поручику Нефедьеву.

Херсонской Губерніи въ Бобринецкій Уѣздный Судъ.

9136. Дворяне Осипъ *Горскій* и Иванъ *Залевскій*, по дѣлу о имѣніи, оставшемся по смерти Аптекаря Якоба *Герре* и о выдачѣ изъ онаго женѣ его Катеринѣ 5,000 р. асс. назначенныхъ ей по духовному завѣщанію означеннаго Якоба Герре.

Въ Ярославскую Палату Гражданскаго Суда:

9137. Поручица Екатерина Семенова *Дмитрева* и Гвардіи Полковникъ Иванъ Васильевъ *Лихачевъ*, по дѣлу, объ отобраніи отъ нее Полковнику Лихачеву крѣпостнаго его двороваго человѣка Тимофея Николаева, и о взысканіи съ нее за неправильное присвоеніе того Николаева въ свою собственность, слѣдующихъ по закону денегъ.

9138. С. Петербургскій мѣщанинъ Степанъ Петровъ *Филиповъ*, мѣщанская вдова Анна *Григорьева*, крестьяне Любимскаго уѣзда деревни Слободки Егоръ *Тихоновъ*, Прасковья *Михайлова*, Ермилъ *Егоровъ* и деревни Фрольцова Катерина *Федотова* и Чиновница 6-го класса Анна Александрова *Ники-*

форова, по дѣлу, о уничтоженіи послѣднею крѣпостныхъ актовъ, совершенныхъ ею на недвижимое имѣніе, проданное вышеозначеннымъ лицамъ.

9139. Ростовскіе мѣщане: Василій Григорьевъ и мать его вдова Марфа Иванова *Юровы*, по дѣлу, о духовномъ завѣщаніи мѣщанинамъ Григорья Алексѣева *Юрова*.

9140. Крестьянинъ Тайнаго Совѣтника Владиміра Ивановича Филатьева, Ростовскаго уѣзда деревни Девясова, Федоръ Ильинъ *Бутылинъ*, Ростовскаго Борисоглѣбскаго монастыря Архимандритъ *Феофанъ* и Казначей Іеромонахъ *Петръ*, по дѣлу, о искѣ помянутымъ монастыремъ съ крестьянина Бутылина, за неисправность работы, произведенной имъ при исправленіи крыши надъ папертью Сергіевской церкви, 326 р. 50 к.

Ярославской Губерніи въ Даниловскій Уѣздный Судъ.

9141. Актуаріусъ Министерства Иностранныхъ Дѣлъ Дмитрій Сергѣевъ *Толбухинъ*, или его повѣренный, по дѣлу объ имѣніи, оставшемся послѣ покойнаго Подполковника и Кавалера Василья Павлова *Бобоѣдова*, состоящемъ Даниловскаго уѣзда по сельцу Берлюкову и деревни Тетерину.

Ярославской Губерніи въ Мологскій Уѣздный Судъ.

9142. Наслѣдники покойнаго Маіора Александра *Румянцева* жена его вдова Наталья Яковлева, сыновья: Лейбъ-Гвардіи Измайловскаго полка Штабсъ-Капитанъ Петръ, Подпоручикъ Аполлонъ и дочери Софья и Елена Александровы *Румянцевы*, или ихъ повѣренные, по дѣлу, о понужденіи ихъ Румянцевыхъ къ выдачѣ жительствующимъ Мологскаго уѣзда въ сельцѣ Чанчугѣ свободнымъ хлѣбопашцамъ Назару и Ивану Ефимовымъ *Котенышевымъ* купчей крѣпости, на запроданную ими покойному Маіору Румянцеву въ селѣ Чанчугѣ землю.

Ярославской Губерніи въ Мышкинскій Уѣздный Судъ:

9143. Капитанъ Николай *Болотовъ* и Штабсъ-Ротмистрша Марья Сергѣева *Степанова*, или ихъ повѣренные, по дѣлу, начавшемуся по Указу Ярославскаго Губернскаго Правленія, о взысканіи первымъ съ послѣдней за неоказавшихся въ купленномъ имъ съ публичныхъ торговъ описномъ за долги, принадлежавшемъ г. Степановой имѣніи, состоящемъ въ Мышкинскомъ уѣздѣ крестьянскую вдову Наталью Матвѣеву и дѣвку Анну Алексѣеву денегъ.

9144. Коллежскій Ассессоръ Николай *Красовскій*, или его повѣренный, по дѣлу, о предоставленіи крестьянской вдовѣ Мышкинскаго уѣзда деревни Никифорова Акулинѣ Петровой *Крашениновой*, изъ владѣнія его, по случаю вы-

хода въ замужество за крестьянина его г. Красовскаго Ивана *Васильева* по отпускной, данной помѣщицею *Прокшиною,* за смертію мужа ея свободы.

Ярославской Губерніи въ Ярославскій Уѣздный Судъ.

9145. Генералъ-Маіоръ Петръ Степановичъ *Лишинъ* и Гевалдигеръ резервной дивизіи 4-го пѣхотнаго Корпуса Подпоручикъ *Глобъ,* или ихъ повѣренные, по дѣлу, о высылкѣ перваго изъ квартиры изъ дому Кузелкиной.

Разрядъ IV. О людяхъ, показавшихъ себя неимущими взнесть деньги, положенныя за перенось дѣла.

Объявили себя неимущими:

Московскаго Надворнаго Суда во 2-мъ Департаментѣ.

9146. Велико-Британскій подданный Андрей Федоровъ *Геральдштейнъ,* по дѣлу, о взысканіи имъ съ Генералъ-Маіора Матвѣя Федоровича *Чихачева* денегъ 4000 р. асс.

Въ Астраханской Палатѣ Уголовнаго и Гражданскаго Суда:

9147. Кизлярскій дворянинъ Семенъ Зурабовъ *Ломидзе,* по дѣлу, о взысканіи имъ Ломидзе съ Астраханскихъ изъ Армянъ жительницы Ксеніи и сына ея Сергѣя *Углевыхъ,* незаплаченныхъ умершимъ изъ Армянъ же купцомъ Григоріемъ *Авессаломовымъ* по контракту имъ Авессаломовымъ и Углевыми съ Ломидзе заключенному за шкоутъ С. Гишпанію 6000 р. и 2000 р. недоплаченныхъ Углевыми и Авессаломовымъ по словесному условію за шкоутъ С. Симеонъ, а всего 8 т. р. денегъ.

9148. Кизлярскій дворянинъ Семенъ Зурабовъ *Ломидзе,* по дѣлу, о взысканіи имъ Ломидзе съ Астраханскаго Армянина Сагака *Дадашева* по заемному письму, дошедшему къ нему по бланковымъ надписямъ отъ Зинзилинскаго Армянина Хачатура *Арютюнова* денегъ 5000 р.

9149. Саратовскій мѣщанинъ Александръ Ильинъ *Медвѣдевъ,* по дѣлу, о взысканіи имъ съ Государственнаго крестьянина Астраханскаго уѣзда селенія Разночинскаго, Александра *Лебедева* по копіи контракта 3,372 р. 5 к. асс.

9150. Саратовскій мѣщанинъ Василій *Балашевъ,* по дѣлу, о здѣланномъ притязаніи конкурсомъ, учрежденнымъ надъ нимъ и женою его, къ привезеннымъ имъ Балашевымъ изъ Саратова по довѣренности тамошняго мѣщанина *Витушкина* разнымъ товарамъ, подъ предлогомъ якобы оныя принадлежатъ собственно ему Балашеву.

Въ Калужскомъ Городовомъ Магистратѣ.

9151. Опекунша малолѣтныхъ дѣтей своихъ Калужская мѣщанская жена Александра Васильева *Яловицына*, по дѣлу, о взысканіи умершимъ мужемъ ея Калужскимъ мѣщаниномъ Семеномъ Васильевымъ *Яловицынымъ*, изъ неправильно истраченныхъ умершею матерью Анною *Яловицыною* изъ капитала умершаго отца его Калужскаго купца Василья *Яловицына* на похороны его и прочее 6272 р. 16 к. съ получившей по духовному завѣщанію все оставшееся послѣ той матери ихъ движимое и недвижимое и капиталъ, родной сестры его Калужской мѣщанской жены Ольги Васильевой *Ульяновой*, слѣдующихъ на его Семена часть 3808 р. съ подлежащими съ 1811 г. процентами.

Курской Губерніи въ Бѣлогородскомъ Городовомъ Магистратѣ.

9152. Бѣлогородскій мѣщанинъ Федоръ Демьяновъ *Гридинъ*, по дѣлу, о выводѣ изъ его дому, пасынка его Никанора и сестру его, а его Гридина падчерицу Наталью *Масленниковыхъ* и о взысканіи съ него Гридина онымъ Никаноромъ по 2-мъ векселямъ 700 р.

Курской Губерніи въ Курскомъ Городовомъ Магистратѣ.

9153. Бывшій Курскій, а нынѣ Тимскій 3-й гильдіи купеческій сынъ Матвѣй Григорьевъ *Ветчинкинъ*, по дѣлу, о неотдачѣ будто бы ему Ветчинкину бывшимъ надъ нимъ и его имѣніемъ опекуномъ Курскимъ 3-й гильдіи купцомъ Дмитріемъ Петровымъ *Чикинымъ* денегъ.

Въ Нижегородской Гражданской Палатѣ.

9154. Сергачскаго уѣзда деревни Трехъ - Озеръ Татары Камбяръ и Тинимдаръ *Якъевы*, по дѣлу, о спорной у нихъ съ Татариномъ Княгининскаго уѣзда деревни Камкиной Абдульмяжитомъ Рахмикулловымъ *Мангушевымъ* 15 дес. землѣ, оцѣненной въ 2250 р.

Въ Рязанской Гражданской Палатѣ.

9155. Пашенный солдатъ Никифоръ Михѣевъ и жена его Прасковья Николаева *Шевелевы*, по дѣлу, о обидѣ якобы ими изъ дворянъ Чиновницу 14-го класса Наталью *Кочеткову*.

Симбирской Губерніи въ Карсунскомъ Уѣздномъ Судѣ.

9156. Титулярная Совѣтница Татьяна Назарьева *Бѣлозерова*, по дѣлу, о взысканіи съ нее Карсунскому мѣщанину Ивану Иванову *Голощапову*, за завладѣніе ею усадомъ денегъ.

Тверской Губерніи въ Новоторжскомъ Городовомъ Магистратѣ.

9157. Новоторжскіе, мѣщанка вдова Анисья Иванова и дѣти ея тамошніе мѣщане Василій меньшій и Нилъ Ивановы *Сверчковы*, по дѣлу о имѣніи, остав-

шемся по смерти первой мужа, а послѣднихъ родателя тамошняго мѣщанина Ивана *Сверчкова.*

Томской Губерніи въ Бійскомъ Окружномъ Судѣ.

9158. Крестьянинъ Тобольской Губерніи Тюменскаго округа и Тюменской Городовой волости Матвѣй *Сосуновъ,* по дѣлу, о искѣ съ него крестьяниномъ же Бійскаго округа Енисейской волости Александръ *Чирковымъ,* за поставку послѣднимъ по подряду перваго за крестьянъ Шмотина и Вальковскаго, въ разныя магазины Бійскаго округа провіанта, денегъ съ понесенными Чирковымъ убытками, всего 812 р. 32 к.

Разрядъ V. О несостоятельныхъ должникахъ, торговыхъ людяхъ.

Въ образномъ объявленіи, приложенномъ при XI томъ свода законовъ, приложеніе XXIII, № 2-го общая публикація о торговой несостоятельности людей, заключаетъ въ себѣ слѣдующее. „въ слѣдствіе сего Присутственныя мѣста и Начальства благоволятъ: 1-е, наложить запрещеніе на имѣнія недвижимое должника и аресты на движимыя, буде таковыя въ ихъ вѣдомствѣ находятся: 2-е, сообщить (*въ тѣ Присутственныя мѣста, отъ коихъ побликуется*) о своихъ требованіяхъ на несостоятельнаго должника, или о суммахъ, слѣдующихъ ему отъ оныхъ мѣстъ и Начальствъ, Частныя же лица имѣютъ объявить (*тѣмъ Присутственнымъ мѣстамъ:*) 1-е, о долговыхъ требованіяхъ своихъ на несостоятельнаго и о суммахъ ему должныхъ, хотя бы тѣмъ и другимъ еще и сроки къ платежу не наступили; 2-е, о имѣніи несостоятельнаго находящемся у нихъ въ сохраненіи, или закладѣ и обратно о имуществѣ, отданномъ несостоятельнаго на сохраненіе или подъ закладъ. Объявленіе сіе должно быть учинено, считая отъ дня напечатанія сихъ публикацій въ настоящихъ вѣдомостяхъ въ 3-й разъ въ нижеслѣдующіе сроки: 1-е, жительствующими въ томъ же городѣ, въ теченіи 2-хъ недѣль; 2-е, жительствующими въ другихъ мѣстахъ Имперіи, въ продолженіи 4-хъ мѣсяцовъ, и 3-е, заграничными не позже одного года.„ На семъ основаніи публикуется:

9159. Отъ Московскаго Коммерческаго Суда, 1841 г. Марта 21-го дня, по опредѣленію онаго, умершій Московскій 3-й гильдіи купецъ Иванъ Степановъ *Волковъ,* объявленъ несостоятельнымъ должникомъ.

9160. Екатеринославской Губерніи отъ Ростовскаго Городоваго Магистрата, 1840 г. Іюня 14-го дня, по опредѣленію онаго, Ростовскій 3-й гильдіи купецъ Михайла *Кабылинъ,* объявленъ несостоятельнымъ должникомъ.

9161. Отъ Калужскаго Городоваго Магистрата, 1841 г. Января въ 9-й день, по

опредѣленію онаго, Калужскій купецъ Дмитрій Ивановъ *Пособцовъ*, объявленъ несостоятельнымъ должникомъ.

9162. Отъ Тульскаго Городоваго Магистрата, 1841 г. Февраля въ 12-й день, по опредѣленію онаго, Тульскій мѣщанинъ Иванъ Ермиловъ *Сорокинъ*, объявленъ несостоятельнымъ должникомъ.

9163. Отъ Ярославскаго Губернскаго Правленія объявляется, что по опредѣленію Угличскаго Городоваго Магистрата, Угличскій мѣщанинъ Дмитрій Ивановъ *Кезинъ*, объявленъ несостоятельнымъ должникомъ.

Разрядъ VI. О несостоятельныхъ разнаго сословія должникахъ, непринадлежащихъ къ торговому званію.

9164. Отъ Бессарабскаго Областнаго Правленія, для рѣшительнаго позванія всѣхъ долговъ, умершаго Бессарабскаго помѣщика Спатаря Петракія *Казимира* и всякаго рода повсюду находящихся имѣній, равно собственныхъ его на другихъ долговъ, на основаніи Указа Правительствующаго Сената отъ 19 Августа 1840 г. № 2715 и согласно 2299 и 2300 ст. св. зак. гражд. т. X объявляется, чтобы кредиторы поименованнаго Спатаря Петракія Казимира въ теченіи опредѣленнаго 2301 ст. св. зак. т. X 9-ти мѣсячнаго срока, предъявили въ объясненное Областное Правленіе долговые обязательства Казимира, а присутственные мѣста, имѣющіе на означеннаго должника казенные взысканія, прислали бы требованія съ тѣмъ, что если не пришлютъ первые прошеній, а вторые требованій и по неизвѣстію о семъ конкурсъ и раздѣлъ между извѣстными заимодавцами учиненъ будетъ, тогда лишатся всякаго участія во всемъ розданномъ должниковомъ имуществѣ; а если частный человѣкъ не объявитъ объ имѣніи должника, имѣющемся у него подъ управленіемъ, или присмотромъ, или въ храненіи, или о долгѣ того должника на немъ состоящемъ, и присвоитъ себѣ или передастъ изъ запубликаціи скрытно, то преданъ будетъ суду по законамъ.

Разрядъ VII. Объ избранныхъ кураторахъ, объ открытіи конкурсовъ, долговыхъ коммиссій, о непризнаваніи банкротами и проч.

9165. Московскій Коммерческій Судъ симъ извѣщаетъ, что вслѣдствіе единогласнаго рѣшенія избранныхъ Московскимъ Биржевымъ Комитетомъ почетнѣйшихъ торгующихъ при биржѣ купцовъ, по прошенію большинства наличныхъ кредиторовъ Мануфактуръ Совѣтника Московскаго 1-й гильдіи купца Павла *Александрова*, на основаніи прилож. къ ст. 1387-й прим. св.

уст. торг. XI т. учреждена въ Москвѣ по дѣламъ его Александрова администрація, въ которую избраны Администраторами: Харьковскій 1-й гильдіи купецъ Андрей Павловъ *Климовъ*, Калужскій 1-й гильдіи купецъ Петръ Андреевъ *Новиковъ* и Московскій 3-й гильдіи купецъ Петръ Михайловъ *Сушкинъ*.

Разрядъ VIII. Овызовѣ наслѣдниковъ къ полученію наслѣдства, также кредиторовъ и должниковъ къ расчетамъ.

Вызываются къ явкѣ, первые съ доказательствами о правѣ наслѣдія, вторые съ долговыми актами, а послѣдніе съ платежемъ денегъ:

Каспійской Области въ Шекинскій Уѣздный Судъ.

9166. Наслѣдникъ, умершаго въ городѣ Нухѣ Маіора Садрадина *Беки*, сынъ Мулла Мамедъ, для полученія наслѣдства послѣ отца его, въ положенный 764 ст. св. гражд. зак. т. X срокъ.

Костромской Губерніи въ Кинешемское Городническое Правленіе.

9167. Кредиторы, умершаго Кинешемскаго 3-й гильдіи купца и фабриканта Александра Александрова *Грязнова*, въ узаконенный срокъ.

Въ Лодейнопольскій Уѣздный Судъ.

9168. Наслѣдники къ имѣнію, умершей помѣщицы Натальи *Шлефохтъ*, для раздѣла оставшагося послѣ смерти ея движимаго и недвижимаго имѣнія, состоящаго Олонецкой Губерніи въ Лодейнопольскомъ уѣздѣ, равно и кредиторы, въ установленный 764 ст. X т. св. зак. гражд. срокъ.

Въ Ригскій Сиротскій Судъ:

9169. Поелику Судомъ опредѣленные кураторы надъ оставшимся имѣніемъ умершаго Литографа Карла *Гаусвальда*, при благошляхетномъ Магистратѣ просили о дозволеніи учинить икъ прокламу для созыва кредиторовъ помянутаго умершаго Гаусвальда и оное прошеніе опредѣлено удовлетворить, но при томъ предписано просителямъ явиться для сего въ Сиротскій Судъ; рого ради отъ Сиротскаго Суда симъ вызываются всѣ тѣ, кои полагаютъ имѣть какія либо притязанія на оставшееся имѣніе умершаго Литографа Карла Гаусвальда съ тѣмъ, чтобы явиться имъ непремѣнно въ теченіи 6-ти мѣсяцовъ со дня сей прокламы и не позднѣе 22 Августа 1841 г. въ Сиротскій Судъ, или въ Канцелярію онаго лично, или чрезъ надлежаще уполномоченнаго повѣреннаго и представить свои доказательства; въ противномъ же случаѣ, они по прошествіи таковаго срока, съ своими объявленіями болѣе не будутъ слушаны ниже допущены; почему всѣмъ и каждому поступать и отъ убытку остерегаться.

9170. Поелику законные наслѣдники умершаго тамошняго купца Готфри-

да *Томсона,* при благошляхетномъ Магистратѣ просили о дозволеніи имъ учинить проклачу для созыва кредиторовъ того умершаго купца Томсона и бывшей его торговли подъ фирмою братья Томсоны, и оное прошеніе опредѣлено удовлетворить, но при томъ предписано просителямъ явиться для сего въ Сиротскій Судъ; того ради отъ Сиротскаго Суда симъ вызываются всѣ тѣ, кои полагаютъ имѣть какія либо притязанія на оставшееся имѣніе умершаго тамошняго купца Готфрида Томсона и на бывшую его торговлю подъ фирмою братья Томсоны, съ тѣмъ, чтобы явиться имъ непремѣнно въ теченіи 6-ти мѣсяцовъ со дня сей проклямы и не позднѣе 10 Августа 1841 г. въ Сиротскій Судъ, или въ Канцелярію онаго лично, или чрезъ надлежаще уполномоченнаго повѣреннаго, и представить свои доказательства; въ противномъ же случаѣ, они по прошествіи таковаго срока, съ своими объявленіями болѣе не будутъ слушаны ниже допущены; почему всѣмъ и каждому поступать и отъ убытку остерегаться.

Въ Смоленскій Уѣздный Судъ.

9171. Наслѣдники, должники и кредиторы, умершаго Надворнаго Совѣтника Григорія Богданова *Ловейки,* къ полученію оставшагося послѣ его движимаго и недвижимаго имѣнія, состоящаго Смоленскаго уѣзда въ сельцѣ Летеиновѣ съ деревнями, на указный срокъ.

Въ Тульскій Уѣздный Судъ.

9172. Наслѣдники, умершаго отставнаго Поручика Ингерманландскаго Гусарскаго полка Анофрія Семенова *Осипова,* къ оставшемуся послѣ его движимому и недвижимому имѣнію, равно кредиторы и должники, въ положенный законами срокъ.

Въ Тульскій Городовый Сиротскій Судъ:

9173. Кредиторы, умершаго Тульскаго мѣщанина Петра Николаева *Федуркина,* равно и должники, или прислали бы отъ себя повѣренныхъ, въ постановленный на то X т. св. зак. гражд. 785 ст. срокъ.

9174. Кредиторы, умершаго Тульскаго купца Михайла Иванова сына *Иванова,* равно и должники, или прислали бы отъ себя повѣренныхъ, въ постановленный на то X т. св. зак. гражд. 785 ст. срокъ.

Херсонской Губерніи въ Бобринецкій Уѣздный Судъ.

9175. Наслѣдники, Ротмистра Игнатія и Поручика Николая *Детрикариковъ,* для полученія движимаго и недвижимаго имѣнія, по смерти ихъ оставшагося, въ срокъ законами предписанный.

Разрядъ IX. О сыскѣ людей, которые должны быть представлены къ суду, независимо отъ ихъ воли по всѣмъ родамъ судопроизводства, въ томъ числѣ о сыскѣ людей бѣглыхъ. (Публикацій нѣтъ.)

Разрядъ X. О пойманныхъ бродягахъ и о такихъ бѣглыхъ людяхъ, которыхъ извѣстно званіе и прежнее жительство.

Отъ Саратовскаго Губернскаго Правленія на основаніи св. зак. т. XIV уст. о паспор. и бѣгл. ст. 385-й объявляется, не окажутся ли кому либо принадлежащими изъ помѣщиковъ или казеннымъ селеніямъ бродяги, сосланные въ Сибирь на поселеніе:

9176. Павелъ Васильевъ, 18 лѣтъ, 2 арш. 2 верш. волоса на головѣ темнорусые, брови такіе же, усы пробиваются, лицемъ бѣлъ, чистъ, носъ, ротъ и подбородокъ обыкновенные, заикается.

9177. Иванъ, безъ отечества, 2 арш. 4¾ верш. волоса на головѣ, бровяхъ и бородѣ темнорусые съ сѣдиною, глаза сѣро-голубые, правымъ глазомъ кривъ, лицемъ бѣлъ, чистъ, широконосъ, ротъ и подбородокъ обыкновенные, въ роту съ лѣвой стороны въ нижней челюсти зуба нѣтъ, правой руки выше кисти на цевкѣ отъ болѣзни знакъ, 49 лѣтъ.

9178. Герасимъ Ивановъ, 50 лѣтъ, 2 арш. 5 верш. волоса на головѣ темнорусые, усахъ и бородѣ съ рыжиною и съ сѣдиною, глаза голубые, лицемъ бѣлъ, чистъ, носъ продолговатъ, въ роту неимѣетъ 6 зубовъ.

9179. Григорій Матвѣевъ, 2 арш. 6 верш. волоса на головѣ темнорусые, усахъ и бородѣ свѣтлорусые, лицемъ бѣлъ, чистъ, на правой щекѣ отъ оспы шрамъ, глаза голубые, лѣвой руки на безъимянномъ пальцѣ рубецъ, 40 лѣтъ.

9180. Федоръ Филатовъ, 2 арш. 3¼ верш. волоса на головѣ темнорусые, бровяхъ и бородѣ съ рыжиною, глаза сѣрые, носъ небольшой острой, ротъ и подбородокъ небольшіе, правой руки безъимянный палецъ кривъ, 46 лѣтъ.

9181. Василій Анохинъ, 2 арш. 4 верш. волоса на головѣ, бровяхъ и бородѣ темнорусые, лицемъ бѣлъ, рябъ, носъ, ротъ и подбородокъ небольшіе, правой руки указательный палецъ кривъ, 39 лѣтъ.

9182. Никифоръ, безъ отечества, 2 арш. 4 верш. волоса на головѣ и бровяхъ

темнорусые, глаза темно-сѣрые, широконосъ, ротъ и подбородокъ посредственные, лицемъ бѣлъ, рябоватъ, на верхней губѣ съ лѣвой стороны отъ ушиба рубецъ, въ роту въ верхней челюсти неимѣетъ 2-хъ зубовъ, 19 лѣтъ.

9183. Варфоломей Петровъ, 2 арш. 6½ верш. волоса на головѣ и бровяхъ темнорусые, усахъ и бородѣ такіе, же съ рыжиною, глаза сѣро-голубые, носъ большой, немного кривъ, ротъ и подбородокъ обыкновенные, лицемъ бѣлъ, чистъ, въ роту неимѣетъ 3-хъ коренныхъ зубовъ, мало-глуховатъ, 44 лѣтъ.

9184. Иванъ Петровъ Ивановъ, 2 арш. 4 верш. волоса на головѣ темнорусые, усахъ и бородѣ съ рыжиною, лицемъ бѣлъ, чистъ, худощавъ, глаза сѣро-голубые, носъ, ротъ и подбородокъ обыкновенные, на лѣвомъ глазу бѣльмо, лѣвой руки мизинный палецъ кривой, немного глуховатъ, 34 лѣтъ.

9185. Филиппъ Федоровъ, 2 арш. 2½ верш. волоса на головѣ, бровяхъ и бородѣ темнорусые, глаза сѣрые, лицемъ бѣлъ, чистъ, носъ, ротъ и подбородокъ обыкновенные, въ роту коренныхъ зубовъ неимѣетъ, 50 лѣтъ.

9186. Настасья Иванова, 2 арш. 1½ верш. волоса на головѣ черные, глаза сѣрые, лицемъ чиста, носъ и ротъ посредственные, подбородокъ обыкновенный, 18 лѣтъ.

9187. Михайла Гавриловъ, 2 арш. 6 верш. волоса на головѣ и бровяхъ темнорусые, глаза желто-сѣрые, лицемъ смуглъ, угреватъ, усъ пробивается, носъ къ правой сторонѣ кривъ, лѣвое ухо проняято, ротъ и подбородокъ небольшіе, правой руки средній палецъ кривъ, 25 лѣтъ.

9188. Василій, безъ отечества, 2 арш. 2 верш. волоса на головѣ темнорусые, глаза темно-голубые, лицемъ смуглъ, чистъ, курносоватъ, ротъ и подбородокъ обыкновенные, правой руки на локтѣ рубецъ, 20 лѣтъ.

9189. Василій Савельевъ, 2 арш. 6½ верш. волоса на головѣ темнорусые, усахъ пробиваются, лицемъ смуглъ, чистъ, глаза сѣро-голубые, ротъ и подбородокъ обыкновенные, правая нога кривая, 24 лѣтъ.

9190. Артамонъ Ивановъ, 2 арш. 1⅛ верш. волоса на головѣ, усахъ и бородѣ темнорусые, глаза сѣро-голубые, лицемъ бѣлъ, чистъ, носъ, ротъ и подбородокъ обыкновенные, лѣвой руки на указательномъ пальцѣ ноготь кривой, 45 лѣтъ.

9191. Иванъ Андреевъ Буряковъ, 2 арш. 3½ верш. волоса на головѣ темнорусые, бородѣ съ рыжиною, лицемъ бѣлъ, чистъ, носъ, ротъ и подбородокъ обыкновенные, глаза каріе, 23 лѣтъ.

9192. Марья Кондратьева, 2 арш. 2 верш. волоса на головѣ темнорусые, глаза

сѣрые, лицемъ бѣла, нѣсколько смугловата, носъ, ротъ и подбородокъ обыкновенные, 56 лѣтъ.

9193. Семенъ, безъ отечества, 2 арш. $9\frac{1}{2}$ верш. волоса на головѣ, бровяхъ и бородѣ черные, глаза желто-сѣрые, носъ большой острый, лицемъ бѣлъ, чистъ, ротъ и подбородокъ обыкновенные, въ роту неимѣетъ нѣсколько зубовъ и застарѣлой ломоты, 32 лѣтъ.

9194. Иванъ, безъ отечества, 2 арш. $3\frac{1}{2}$ верш. волоса на головѣ и бровяхъ темнорусые, глаза каріе, лицемъ бѣлъ, чистъ, на правой щекѣ двѣ родинки, лѣвая бровь разрублена, носъ, ротъ и подбородокъ обыкновенные.

9195. Федоръ Дорофѣевъ, 2 арш. $5\frac{1}{2}$ верш. волоса на головѣ темнорусые, усахъ рыжіе, волосъ на бородѣ неимѣется, глаза сѣро-голубые, лицемъ бѣлъ, чистъ, изрѣдко рябоватъ, 40 лѣтъ.

9796. Семенъ Анофріевъ, 2 арш. $5\frac{1}{2}$ верш. волоса на головѣ темнорусые, усахъ рыжіе, волосъ на бородѣ неимѣется, глаза сѣро-голубые, лицемъ бѣлъ, чистъ, изрѣдко рябоватъ, 40 лѣтъ.

9197. Яковъ Антоновъ, 2 арш. 4 верш. волоса на головѣ темнорусые, усахъ и бородѣ съ рыжиною, глаза сѣро-голубые, носъ небольшой, ротъ и подбородокъ обыкновенные, 40 лѣтъ.

9198. Иванъ Петровъ Хламовъ, 2 арш. $2\frac{7}{8}$ верш. волоса на головѣ и бровяхъ темнорусые, глаза сѣрые, широконосъ, ротъ и подпородокъ небольшіе, лицемъ бѣлъ, чистъ, лѣвой руки на указательномъ пальцѣ отъ порѣза рубецъ, 20 лѣтъ.

9199. Матрена, по отечеству неизвѣстная, 2 арш. 2 верш. волоса на головѣ русые, глаза сѣрые, лицемъ чиста, носъ, ротъ и бодбородокъ обыкновенные, 18 лѣтъ.

9200. Александра, безъ отечества, 2 арш. $3\frac{1}{2}$ верш. волоса на головѣ русые, глаза желтокаріе, лицемъ рябовата, носъ, ротъ и подбородокъ обыкновенные, 20 лѣтъ.

Поступившіе въ военную службу:

9201. Никифоръ Семеновъ, 2 арш. 5 верш. волоса на головѣ и бровяхъ русые, глаза желто-сѣрые, носъ и ротъ посредственные, подборококъ круглый, лицемъ бѣлъ, чистъ, лѣвой руки на пальцахъ рубцы, 27 лѣтъ.

9202. Иванъ, безъ отечества, 2 арш. $4\frac{2}{8}$ верш. волоса на головѣ и бровяхъ русые, глаза желто-сѣрые, восъ малый, ротъ посредственный, подбородокъ краглый, лице бѣлые, чистое, 20 лѣтъ.

9203. Егоръ Черушевъ, 2 арш. $5\frac{5}{8}$ верш. волоса на головѣ и бровяхъ русые, глаза сѣрые, носъ малый, ротъ посредственный, подбородокъ круглый, лицемъ бѣлъ, чистъ, 20 лѣтъ.

9204. Василій Ивановъ, 2 арш. 6 верш. волоса на головѣ и бровяхъ русые, глаза желто-сѣрые, носъ посредственный, ротъ большой, подбородокъ круглый, лицемъ бѣлъ, чистъ, 25 лѣтъ.

9205. Федоръ, безъ отечества, 2 арш. 6 верш. волоса на головѣ и бровяхъ русые, глаза желто-сѣрые, остроносый, ротъ болшой, подбородокъ круглый, лицемъ бѣлъ, рябъ, 30 лѣтъ.

9206. Иванъ Васильевъ, 2 арш. 6 верш. волоса на головѣ русые, глаза сѣрые, носъ и ротъ посредственные, подбородокъ круглый, лице бѣлое, чистое, 28 лѣтъ, Александръ Николаевъ, 2 арш. 7 верш. волоса на головѣ и усахъ темнорусые, глаза желто-сѣрые, носъ посредственный, ротъ большой, подбородокъ круглый, лицемъ бѣлъ, мало-рябоватъ, 20 лѣтъ.

9207. Евстигней, безъ отечества, 2 арш. 4⅝ верш. волоса на головѣ и бровяхъ русые, глаза сѣрые, носъ и ротъ посредственные, подбородокъ круглый, лице бѣлое, рябоватъ, 30 лѣтъ.

9208. Орловской Губерніи Брянскій Земскій Судъ объявляетъ, что во ввѣренномъ ему уѣздѣ взятъ бродяга Степанъ Родіоновъ, показавшійся себя принадлежащимъ помѣщику Никанору Иванову Лесневу, 2 арш. 5 верш. волоса на головѣ и бородѣ темнорусые, глаза сѣрые, носъ, ротъ и подбородокъ обыкновенные, лицемъ чистъ и круглъ, 25 лѣтъ.

9209. Отъ Лифляндскаго Губернскаго Правленія объявляется, что по рѣшенію Рижскаго Ландгерихта, Начальникомъ Губерніи утвержденному, на основаніи св. зак. т. XV, уст. о бѣглыхъ бродягахъ и укрывательствѣ ихъ, гл. 8-й ст. 399 й, сосланъ въ Сибирь на поселеніе бродяга Адамъ Тоддуль, 2 арш. 3 верш. волоса на головѣ и бровяхъ русые, глаза голубые, лице чистое, носа малъ, 40 лѣтъ; имѣющіе на него какое либо право, симъ вызываются для предъявленія своихъ требованій, въ узаконенный срокъ.

9210. Орловской Губерніи отъ Елецкаго Городничаго, въ силу св. зак. т. 14 ст. 385 публикуется, что взятъ въ городѣ Ельцѣ за неимѣніе письменнаго вида человѣкъ кантонистъ Михайла Спиридоновъ сынъ Спиридоновъ, рожденнымъ и жившимъ до времени отлучки его Московской Губерніи въ городѣ Коломнѣ; по показанію онаго Спиридонова о дѣйствительномъ происхожденіи его, и о предметѣ отлучки его; забиралась подлежащая справка, по коей показаніе его оказалось несправедливымъ; почему онъ Спиридоновъ съ дѣломъ объ немъ для законнаго поступленія, отосланъ отъ него въ Елецкій Уѣздный Судъ, 2 арш. 5 верш. глаза сѣрые, носъ продолговатъ, волоса на головѣ и бровяхъ русые, лице чистое, 18 лѣтъ.

Орловской Губерніи отъ правящаго должность Елецкаго Городничаго въ силу св. зак. т. 14 ст. 385 публикуется, что взяты въ городѣ Ельцѣ:

9211. За неимѣніе письменнаго вида женщина съ малолѣтнымъ ребенкомъ, показав-

шаяся на отобранномъ отъ нея допросѣ дворовою живущей въ городѣ Симбирскѣ помѣщицы Марьи Воронцовой, Марьею Григорьевою, а ребенка незаконно-рожденнаго дочерью своею Елизаветою, по кресномъ отцѣ Петровою, по показанію Григорьевой о принадлежности ея помѣщицы Воронцовой и о предметѣ побѣга ея, забиралась подлежащая справка, по коей показаніе ея оказалось несправедливымъ; почему она Григорьева съ дѣломъ объ ней для законнаго поступленія, отослана отъ него въ Елецкій Уѣздный Судъ, роста малаго, лицемъ мало-смугла, глаза сѣрые, носъ посредственный, волоса на головѣ свѣтлорусые, 25 лѣтъ, а ребенокъ 3 четвертей, волоса на головѣ свѣтло-русые, глаза голубые, носъ умѣренный, лице рябое, 3 лѣтъ.

9212. 2 Человѣка, показавшіеся на отобранныхъ отъ нихъ допросахъ: одинъ Усманскимъ мѣщаниномъ Иваномъ Ивановымъ Потаповымъ, а другой бѣглымъ человѣкомъ, Усманскаго помѣщика Петра Безсонова Васильемъ Ивановымъ Амосовымъ, съ оказавшимися у нихъ фальшивыми билетами, выданными отъ имяни Усманской Городской Думы и у послѣдняго изъ нихъ фальшивая въ видѣ казенной печать съ вырѣзкою вокругъ оной „Усманской Городской Думы„ по забратой справки показанія Потапова и Амосова оказались несправедливыми и оказавшіеся при нихъ билеты, выдаваемы имъ изъ Усманской Градской Думы небыли; почему означенные Потаповъ и Амосовъ съ дѣломъ объ нихъ для законнаго поступленія отосланы отъ него въ Елецкій Уѣздный Судъ; примѣтъ же они таковыхъ: Потаповъ, 2 арш. 6 верш. волоса на головѣ и бородѣ свѣтлорусые, глаза сѣрые, носъ посредственный, подбородокъ круглъ, лице чистое, 27 лѣтъ; Амосовъ, 2 арш. $5\frac{1}{2}$ верш. волоса на головѣ и бородѣ темнорусые, глаза сѣрые, носъ и ротъ посредственные, лице чистое, 23 лѣтъ.

9213. Отъ Орловскаго Совѣстнаго Суда публикуется, неокажется ли кому принадлежащими изъ цыганъ бродяги несовершенно-лѣтнія дѣвки: Александра, Наталья и мальчики: Григорій и Тимофей Федоровы, Тиховъ и Иванъ Савельевы и Тимофей по отечеству неизвѣстный· примѣтамижъ они: лицемъ смуглые, волоса на головахъ и бровяхъ темнорусые, особенныхъ примѣтъ на нихъ нѣтъ, а лѣта имѣютъ: 1-я 16, 2-я 9, 3-й 12, 4-й 7, 5-й 4, 6-й 9 и 7-й 5.

От Саратовской Градской Полиціи объявляется:

9214. Что въ Саратовскую Градскую Полицію 3-я г. часть представила бродягу Ивана, непомнющаго родства, 2 арш. $2\frac{3}{4}$ верш. волоса на головѣ острижены русые, глаза сѣрые, носъ, ротъ и подбородокъ средніе, повидимому 20 лѣтъ.

9215. Въ 1-й г. Саратова части производилось дѣло о женкѣ Агафьѣ Герасимовой, которая показывала себя женою прежде Артиллерійскаго солдата Ивана Семенова, потомъ Владимірской Губерніи Судогодскаго уѣзда дерев-

ни Коровиной однодворца Егора Евдокимова; но по вынесеннымъ справкамъ таковыя показанія ея оказались ложными, и оная наконецъ показалась бродягою непомнющею родства, 2 арш. 1 верш. волоса на головѣ и бровяхъ темнорусые, глаза сѣрые, носъ, ротъ и подбородокъ посредственные, 34 лѣтъ.

9216. Въ Саратовскую Градскую Полицію 3-я г. часть представила бродягу дѣвку безъ имяни и отечества, непомнющею своего родства, 2 арш. 1½ верш. волоса на головѣ и бровяхъ темнорусые, глаза желто-каріе, носъ, ротъ и подбородокъ посредственные, лице чистое, повидимому 25 лѣтъ.

9217. Въ Саратовскую Градскую Полицію 3-я г. часть представила бродягу явившагося въ оную, непомнющаго родства, имяни и отечества, 2 арш. 2 верш. волоса на головѣ, бровяхъ и бородѣ русые, на лѣвомъ боку 2 ямочки, глаза сѣрые, носъ, ротъ и подбородокъ средніе, 25 лѣтъ.

—То и неокажутся ли кому оные принадлежащими; и буде окажутся, въ такомъ случаѣ владѣльцы могутъ обратиться съ ясными доказательствами на принадлежность имъ оныхъ, въ Саратовскій Уѣздный Судъ, куда обѣ нихъ и дѣло на разсмотрѣніе и законное постановленіе отослано.

9218. Лифляндское Губернское Правленіе, на основаніи св. зак. Российской Имперіи т. 14-го уст. о паспор. и бѣгл. гл. III, ст. 385-й, объявляетъ, что представленный при рапортѣ Волмарскаго Орднунгсъ-Герихта отъ 15-го Февраля сего г. за № 958-мъ, безпаспортный Григорій Аникѣевъ, при допросѣ показалъ, что онъ Рязанской Губерніи и уѣзда, деревни Виселокъ села Стобликова, помѣщика Князя Николая Дмитріевича Волконскаго крестьянинъ, отъ котораго онъ назадъ тому 2 г. отлучился, 2 арш. 5½ верш. волоса на головѣ и бровяхъ темнорусые, глаза сѣро-каріе, носъ острый, лице чистое, 40 лѣтъ; въ слѣдствіе чего Лифляндское Губернское Правленіе о учиненіи о справедливости показанія его выправки, отнеслось въ Рязанское Губернское Правленіе; между тѣмъ до полученія о немъ справки, содержится онъ подъ стражею; почему имѣющіе на него какое либо право, могутъ явиться въ оное Правленіе съ надлежащими на принадлежность его доказательствами, въ положенный закономъ срокъ.

От Таврическаго Губернскаго Правленія объявляется, что задержанные въ тамошней Губерніи за неимѣніе письменныхъ видовъ люди:

9219. Александръ Петровъ, онъ же Петръ Зайцевскій, и Данила Мушаровъ, онъ же Иванъ Михайловъ, показавшіе себя: 1-й Симбирской Губерніи Корсунскаго уѣзда села Сюксюмъ, изъ крестьянъ помѣщика Шувалова; 2-й Орловской Губерніи города Кромы изъ мѣщанъ, бѣжавшимъ изъ военной службы; примѣтами они: Петровъ, 18 лѣтъ, 2 арш. 5 верш. волоса на головѣ и бровяхъ темнорусые, глаза каріе, носъ малой, подбородокъ умѣренный, лице чистое, въ лѣвомъ ухѣ кольцо, и Мушаровъ, 22 лѣтъ, 2 арш. 8 верш. волоса на головѣ и бровяхъ русые, глаза сѣрые, носъ гри-

женный, подбородокъ мало-кругловатъ, лице чистое и смуглое; на основаніи 387-й ст. 14-го т. о паспор. и бѣгл. отосланы въ Севастополь въ исправительные рабочіе роты, о возвращеніи коихъ въ жительство, слѣдуетъ тому, кому означенные люди принадлежащими окажутся, съ ясными доказательствами и въ узаконенный срокъ обратиться въ оное Правленіе.

9220. Женщины: Марья 1-я, Меланья, Марья 2-я, Ефимія, родства непомнющіе и Доминикія Дворниченкова, показавшіе себя къ какому классу людей принадлежать незнаніемъ; примѣтами онѣ: 1-я 26 лѣтъ, 2 арш. 4 верш. волоса на головѣ и бровяхъ свѣтло-русые, глаза желто-каріе, носъ, ротъ и подбородокъ умѣренные, лице худощавое, рябоватое, праваго глаза на верхней вѣкѣ небольшая бородавка, на правой щекѣ на нижней челюсти бородавка, на лѣвомъ плечѣ шрамъ; 2-я 30 лѣтъ, 2 арш. 2 верш. волоса свѣтлорусые, глаза сѣрые, лице чистое, носъ и ротъ умѣренные; 3-я 23 лѣтъ, 2 арш. $3\frac{1}{2}$ верш. волоса на головѣ и бровяхъ темнорусые, глаза каріе, носъ и ротъ умѣренные, подбородокъ круглый, лице круглое, чистое, бѣлое; 4-я 26 лѣтъ, 2 арш. 4 верш. волоса на головѣ и бровяхъ русые, носъ, ротъ и подбородокъ умѣренные, лице чистое, и 5-я 50 лѣтъ, 2 арш. 4 верш. волоса на головѣ и бровяхъ темнорусые, глаза каріе, лице съ морщинами блѣдное тощее, носъ, ротъ и подбородокъ умѣренные, въ роту зубовъ неимѣетъ, на правой верхней челюсти 2, а на лѣвой одного; на основаніи 391-й ст. продол. къ 14 т. устава о паспорт. и бѣглыхъ примѣч. 4-го, пункта 1-го, отосланы въ Сибирь на поселеніе, о возвращеніи коихъ въ жительство слѣдуетъ, тому, кому означенные люди принадлежащими окажутся, съ ясными доказательствами и въ узаконенный срокъ обратиться въ оное Правленіе.

9221. Семенъ Ивановъ, онъ же Акимъ Куцелапенко, Федоръ Кравцовъ и Францъ Маескій, показавшіе себя: 1-й Кіевской Губерніи Уманскаго уѣзда деревни Кивашивки, изъ крестьянъ Графа Потоцкаго; 2-й Симбирской Губерніи Сенгилѣевскаго уѣзда, деревни Бурасова, изъ крестьянъ помѣщицы Маіорши Дурасовой, и 3-й Австрійской Имперіи города Львова изъ мѣщанъ; примѣтами они: Семенъ Ивановъ, 51 года, 2 арш. 6 верш. волоса на головѣ и бородѣ темнорусые, бровяхъ и усахъ свѣтлорусые, глаза сѣрые, лице чистое, на правой рукѣ по выше кисти небольшой шрамъ; Кравцовъ, 40 лѣтъ, 2 арш. 7 верш. волоса русые, глаза сѣрые, носъ продолговатъ, лице чистое, и Маескій, 25 лѣтъ, 2 арш. 6 верш. волоса темнорусые, глаза сѣрые, носъ и ротъ умѣренные, лице чистое.

9222. Санктпетербургской Губерніи отъ Царскосельскаго Земскаго Суда объявляется, что въ тамошнемъ уѣздѣ взятъ безъ письменнаго вида бродяга Павелъ Алексѣевъ Мазинъ, который хотя и показывалъ, что Витебской Губерніи Городецкаго уѣзда староства Езерійскаго казенный крестьянинъ, но показаніе это полученною справкою неподтвердилось, а за тѣмъ званіе его остается неизвѣстнымъ, около 36 лѣтъ, роста умѣреннаго, лицемъ

смуглъ, волоса темнорусые, буде онъ окажется кому принадлежащимъ, то таковый явился бы въ С. Петербургское Губернское Правленіе въ установленный для того закономъ срокъ.

Отъ Кавказскаго Областнаго Правленія объявляется, что взятые въ Черноморскомъ Войскѣ за неимѣніе письменныхъ видовъ бродяги, показывающіе себя:

9223. Григорій Воевода, Калужской Губерніи г. Мало-Ярославца, крестьяниномъ помѣщика Васильчикова, 2 арш. 4 верш. волоса на головѣ темнорусые, глаза каріе, носъ умѣренный, лицемъ мало-рябоватъ, 22 лѣтъ.

9224. Татьяна непомнющая, 2 арш. $3\frac{1}{2}$ верш. волоса на головѣ и бровяхъ черные, глаза каріе, носъ кирповатъ, лицемъ смугла, 18 лѣтъ.

—Вышепоказанные люди на основаніи 392-й ст. продолж. къ 14 т. уст. о паспор. и бѣгл. сосланы въ Сибирь на поселеніе.

9225. Отъ Владимірскаго Губернскаго Правленія объявляется, что взятый за неимѣніе письменнаго вида бродяга тамошней Губерніи въ Меленковскомъ уѣздѣ Иванъ Ивановъ, по рѣшенію Меленковскаго Уѣзднаго Суда г. Начальникомъ Губерніи утвержденному, поступилъ въ военную службу, 2 арш. $4\frac{3}{4}$ верш. волоса на головѣ и бровяхъ русые, глаза сѣрые, носъ прямъ, подбородокъ круглый, лице чистое, около 27 лѣтъ.

9226. Орловской Губерніи отъ Дмитровскаго Земскаго Суда, въ силу 14 т. 385-й ст. публикуется, что взятъ въ тамошнемъ уѣздѣ за неимѣніе письменнаго вида бродяга Василій Семеновъ Поповъ, именовавшій о себѣ первоначально Коллежскимъ Регистраторомъ, изъ служащихъ Московской Губерніи Богородскаго Земскаго Суда и отданнымъ въ военную службу, въ коей поступя былъ въ Капорскомъ Егерьскомъ полку рядовымъ, но по забранной справки таковое показаніе его оказалось ложнымъ, и по передопросѣ оный бродяга показался дворовымъ человѣкомъ Московской Губерніи Клинскаго уѣзда села Редина помѣщика Андрея Васильевича Евреинова и сіе показаніе оказалось ложнымъ, 2 арш. $6\frac{1}{2}$ верш. 40 лѣтъ, волоса на головѣ темнорусые, а на бородѣ русые, глаза сѣрые, лице мало-рябовато.

9227. Орловской Губерніи отъ Карачевскаго Городническаго Правленія, на основаніи св. зак. 14 т. 2 гл. 385 ст. публикуется, что прошлаго Іюля 4, взятъ въ городѣ Карачевѣ безъ письменнаго вида человѣкъ, который въ допросѣ своемъ показалъ, что онъ Херсонской Губерніи Бериславскаго уѣзда, помѣщика Графа Орлова-Денисова крестьянинъ, Андрей Яковлевъ Долгиновъ но по доставленнымъ объ немъ Херсонскимъ Земскимъ Судомъ справкамъ, показаніе его оказалось ложнымъ; почему и содержится въ Карачевскомъ острогѣ, 2 арш. $4\frac{1}{8}$ верш. лице круглое, чистое и нѣсколько смугловатое, глаза сѣрые, носъ и ротъ посредственные, подбородокъ круглый, волоса на головѣ, бородѣ и усахъ свѣтлорусые, 25 лѣтъ, кото-

рый на основаніи тогожъ 14 т. 390-й ст. отосланъ въ Карчевскій Уѣздный Судъ для поступленія съ нимъ по законамъ; а потому буде означенный Долгиновъ окажется кому либо принадлежащимъ, тотъ имѣетъ право просить о возвращеніи его на прежнее жительство гдѣ и какъ слѣдуетъ, на основаніи тогожъ 14 т. уст. о паспорт. и бѣглыхъ ст. 401-й, 402-й, 403-й, 404-й и 405-й и добавленія къ томужъ т. 413-й ст.

9228. Симбирской Губерніи Алатырскій Земскій Судъ, на основаніи 14 т. 385 ст. объявляетъ, неокажется ли кому принадлежащимъ, взятый въ тамошнемъ уѣздѣ за неимѣніе письменнаго вида бродяга, показавшійся Оренбургской Губерніи Уфимскаго уѣзда села Лейдяпки, г. Ознобишина дворовымъ человѣкомъ, Иванъ Ивановъ, но изъ доставленнаго отъ Уфимскаго Земскаго Суда свѣдѣнія видно: что въ тамошнемъ уѣздѣ означеннаго села Лейдяпки неимѣется, 2 арш. 4 верш. лице смуглое, глаза каріе, носъ посредтвенный, волоса на головѣ русые, усъ и борода рѣжится, 20 лѣтъ.

9229. Отъ Лифляндскаго Губернскаго Правленія объявляется, что по рѣшенію Рижскаго Магистрата Начальникомъ Губерніи утвержденному, на основаніи св. зак. т. XV, уст. о бѣглыхъ бродягахъ и укрывательствѣ ихъ, гл. 8-й ст. 399 й, отданъ въ военную службу бродяга Василій Филаретовъ, 2 арш. 6 верш. волоса на головѣ и бровяхъ русые, глаза голубые, лице гладкое, 22 лѣтъ, имѣюще на него какое либо право, симъ вызываются для предъявленія своихъ требованій, въ узаконенный срокъ.

9230. Отъ Бессарабскаго Областнаго Правленія объявляется, что въ Бессарабской Области взяты за неимѣніе письменныхъ видовъ бродяги: Гаврила Максимовъ, Максимъ онъ же Василь Васильевъ Щербина, Иванъ Олейникъ, онъ же Романъ Довганюкъ, Яковъ Арнаутенко, Григорій Николаевъ, Кононъ Марковъ Коломійцо, Иванъ Дурбала, Алексѣй Савельевъ, Климъ Лукьяновъ, Алексѣй Калениковъ Шипенко, Козма Филиповъ Темковъ, Григорій Юхимовъ Панасенко, Степанъ Заведей, Иванъ Малиновскій, Власъ Огочко, Власъ Горбатенко и неизвѣстный по имени нѣмый слабо-умный, примѣтамижъ они: 1-й Максимовъ, 2 арш. 6 верш. волоса на головѣ и бровяхъ свѣтлорусые, глаза сѣрые, носъ прямой вздернутый, ротъ большой, губы толстые, подбородокъ кругловатъ, лице продолговатое, тощее, 48 лѣтъ 2-й, Щербина, 2 арш. $5\frac{6}{8}$ верш. волоса на головѣ темнорусые, бровяхъ русые, глаза сѣрые, носъ вздернутый, ротъ широковатъ, подбородокъ кругловатъ, лице тощее, покрыто бѣлыми бородавками, 26 лѣтъ; 3-й Олейникъ 2 арш. $5\frac{1}{8}$ верш. волоса на головѣ и бровяхъ темнорусые, носъ большой острый, вздернутый, подбородокъ круглый, лице кругловатое, 30 лѣтъ; 4-й Арнаутенко, 2 арш. 5 верш. волоса на головѣ и бровяхъ темнорусые, лице чистое, смугловатое, носъ, ротъ и подбородокъ умѣренные, 25 лѣтъ; 5-й Николаевъ, 2 арш. $8\frac{1}{2}$ верш. волоса на головѣ, бровяхъ, усахъ и бородѣ свѣтлорусые, глаза каріе, изъ нихъ лѣвый ис-

порчемъ, лицемъ чистъ; 6-й Коломійцо, 2 арш. 5 верш. волоса на головѣ черные, усахъ желтоватые, глаза желтокаріе, лицемъ чистъ, носъ и ротъ обыкновенные; 7-й Дубала, 2 арш. 6 верш. волоса на головѣ и бровяхъ свѣтлорусые, лицемъ чистъ, глаза сѣрые, носъ и ротъ умѣренные, подбородокъ круглый, 19 лѣтъ; 8-й Савельевъ, 2 арш. 9 верш. волоса на головѣ и бородѣ темнорусые лицемъ чистъ; 9-й Лукіяновъ, 2 арш. 4 верш. волоса на головѣ свѣтлорусые, бородѣ темнорусые, лицемъ чистъ; 10-й Шипенко, 2 арш. 6 верш. волоса на головѣ темнорусые, лицемъ чистъ; 11-й Темковъ, 2 арш. 5 верш. волоса на головѣ темнорусые, бровяхъ русые, усахъ и бородѣ рыжеватые, глаза сѣрые, носъ и ротъ умѣренные, лицемъ мало-рябоватъ, имѣетъ палецъ отрубленъ, 30 лѣтъ; 12-й Панасенко, роста средняго, волоса на головѣ и бровяхъ темнорусые, усахъ свѣтлорусые, глаза сѣрые, носъ и ротъ умѣренные, лицемъ чистъ, 37 лѣтъ; 13-й Заведей, 2 арш. 5½ верш. волоса на головѣ, бровяхъ и усахъ русые, глаза темнокаріе, носъ и ротъ умѣренные, лицемъ чистъ; 14-й Малиновскій, роста средняго, волоса на головѣ и бровяхъ темнорусые, глаза каріе, носъ и ротъ умѣренные, лице смуглое, 38 лѣтъ; 15-й Отсчко, 2 арш. 5 верш. волоса на головѣ темнорусые, лице смугловатое, 28 лѣтъ; 16-й Горбатенко 2 арш. 6 верш. волоса на головѣ русые, лице бѣлое, угреватое, 20 лѣтъ, и 17-й нѣмый неизвѣстный, роста малаго, волоса на головѣ темнорусые, глаза сѣрые, лицемъ смугловатъ, чистъ, носъ вздернутый, на лѣвой рукѣ на указательномъ пальцѣ ноготь испорченъ, 18 лѣтъ.

Разрядъ XI. Объ утратѣ разныхъ документовъ, также объ уничтоженіи вѣрющихъ писемъ и проч.

9231. Лодейнопольскій Уѣздный Судъ объявляетъ, чтобы данные Лодейнопольскою помѣщицею Натальею *Шлефохтъ*, мужу своему Чиновнику 5-го класса Петру Андрееву *Шлефохтъ*, по разнымъ предметамъ довѣренности, за смертію ея 14 числа Января 1841 г. считать во всѣхъ мѣстахъ, гдѣ бы оные неслучились, недѣйствительными.

9232. Могилевскій Уѣздный Судъ, уничтоживъ по опредѣленію своему 7 числа Октября 1840 г. состоявшуюся согласно прозьбѣ помѣщицъ дѣвицъ Генріетты и Клеотильды Ивановыхъ *Пашкевичевыхъ* довѣренность, выданную ими 22 Іюня 1837 г. родному брату своему Титулярному Совѣтнику Телесфору Иванову *Пашкевичу* на ходатайство по дѣламъ, заключеніе здѣлокъ и на распоряженія, залогъ и на продажу имѣній ихъ, проситъ всѣ присутственныя мѣста и должностныхъ лицъ, довѣренности этой впредь въ дѣйствіе непринимать.

Разрядъ XII. О лишеніи правъ торговаго состоянія, по необъявленію капитала. (Публикацій нѣтъ.)

Разрядъ XIII. О вызовѣ по дѣламъ, касающимся до межеванія земель: генеральнаго, специальнаго и своекоштнаго. (Публикацій нѣтъ.)

Разрядъ XIV. О вызовѣ для казенныхъ подрядовъ, поставокъ, откуповъ и снятія оброчныхъ статей.

9233. Артиллерійскій Департаментъ Военнаго Министерства, приглашаетъ желающихъ принять на себя отливку къ колесамъ крѣпостныхъ передковъ мѣдныхъ втулокъ 178 изъ казенной мѣди вотры по чертежу и образцу, которые даны будутъ подрядчику, явиться, къ торгу 24-го и переторжкѣ 28-го чисел сего Апрѣля мѣсяца съ тѣмъ, чтобы желающіе участвовать въ торгахъ: а) благовременно подавали въ Департаментъ узаконенныя прошенія, съ надлежащими залогами и видами о ихъ званіи; б) къ торгу и переторжкѣ, явились въ назначенные дни отъ 10 часовъ утра и не позже 12-ти; при чемъ они предваряются, что послѣ переторжки, никакой уступки принято не будетъ.

9234. Коммисаріатскій Департаментъ Морскаго Министерства симъ объявляетъ, что назначенные въономъ 9 сего Апрѣля торгъ и чрезъ 3 дня переторжка, на поставку въ Московское Адмиралтейское Коммисіонерство обвязочныхъ матеріаловъ: пеньковокъ 1-го сорта 5000, 2-го сорта 2000 шт. веревокъ пеньковыхъ толстыхъ 100 пуд. и лубьевъ 100 шт. будутъ произведены въ присутствіи сего Департамента торгъ 19 и переторжка 23 сего Апрѣля; почему желающіе принять на себя сію поставку, приглаются явиться на означенные торги, представивъ заблаговременно прошенія о допущеніи къ онымъ съ благонадежными залогами и документами о званіи своемъ и на право торговли; при чемъ допускается и присылка въ запечатанныхъ пакетахъ и письменныхъ объявленій, на точномъ основаніи 1243 и 1169 ст. X т. св. гражд. зак. на принятіе сей поставки, по существующимъ образцамъ съ выставкою матеріаловъ; одной трети всего количества въ теченіи мѣсяца отъ дня заключенія контракта, другой трети въ теченіи втораго мѣсяца и остальнаго количества въ теченіи 2 мѣсяцовъ; а если есть у кого въ Москвѣ въ готовности наличные матеріалы, то оные могутъ быть проданы въ частную покупку безъ залоговъ, съ полученіемъ за нихъ въ то же время въ уплату денегъ.

9235. Коммисаріатскій Департаментъ Военнаго Министерства вызываетъ желающихъ принять на себя поставку въ Виленскій Военный госпиталь съѣстныхъ, питейныхъ и прочихъ припасовъ и матеріаловъ, срокомъ по 1 Января 1842 года.

Торги назначаются въ Виленской Коммисаріатской Коммиссіи 7-го и 12-го Мая сего года.

Торги на продовольствіе Виленскаго Военнаго госпиталя будутъ произведены, на основаніи 508 ст. 4 части 1 кн. св. Военныхъ постановленій изустные и посредствомъ запечатанныхъ объявленій. Запечатанныя объявленія должны быть поданы или присланы въ Виленскую Коммисаріатскую Коммиссію, не позже перваго часа пополудни въ день назначенный для переторжки; послѣ же сего срока, на основаніи означенной 508 ст. объявленія не будутъ принимаемы ни отъ подающихъ оныя лично, ни отъ присылающихъ по почтѣ. Запечатанныя объявленія на основаніи 590 ст. упомянутаго св. Военныхъ постановленій, должны заключать въ себѣ: а) согласіе принять поставку припасовъ въ Виленскій госпиталь, по содержанію существующихъ для того условій, безъ всякой перемѣны; б) цѣны на припасы, писанныя складомъ; в) обыкновенное мѣсто-пребываніе, имя и фамилію объявителя, также мѣсяцъ и число, когда писано объявленіе и документы на право вступленіе въ подряды. При объявленіи должны быть приложены достаточные и никакому сомнѣнію неподверженные залоги, равняющіеся 20% подрядной суммы. На запечатанномъ объявленіи, кромѣ адреса на имя Виленской Коммисаріатской Коммиссіи, еще должна быть слѣдующая надпись: объявленіе къ торгамъ, назначеннымъ въ Виленской Коммисаріатской Коммиссіи на продовольствіе Виленскаго Военнаго госпиталя 7-го и 12-го Мая сего года.

Условія подряда желающіе, могутъ видѣть въ Департаментѣ и Коммисаріатскихъ Коммиссіяхъ: Московской, Балтской и Виленской, ежедневно въ часы присутствія.

9236. Департаментъ Военныхъ Поселеній, вызывая желающихъ принять на себя перемѣну закладныхъ рамъ, переплетовъ и производство другихъ работъ, въ конюшняхъ 4-го эскадрона Л. Гв. коннаго полка; приглашаетъ явиться къ торгу 14-го и къ переторжкѣ 17-го Апрѣля, съ тѣмъ, чтобы желающіе вступить въ подрядъ таковой, являлись отъ 11-ти до 2-хъ часовъ пополудни, и подавали бы предварительно о томъ прошенія съ представленіемъ, на основаніи X. т. св. зак. граж. ст. 1,144-й, благонадежныхъ залоговъ и свидѣтельствъ на право торговли, безъ чего и къ торгу допущены не будутъ.

9237. Департаментъ Военныхъ Поселеній, вызывая желающихъ принять на себя перемѣну закладныхъ рамъ, перестилку половъ и перекрытіе желѣзной крыши въ конюшняхъ 6-го эскадрона Л. Гв. коннаго полка; приглашаетъ явиться къ торгу 14-го и къ переторжкѣ 17-го Апрѣля, съ тѣмъ, чтобы желающіе вступить въ подрядъ таковой, явились отъ 11-ти до 2-хъ часовъ пополудни, и подавали бы предварительно о томъ прошенія съ представленіемъ, на основаніи X т. св. зак. гражд. ст. 1,144-й, благонадежныхъ залоговъ и свидѣтельствъ на право торговли, безъ чего и къ торгу допущены не будутъ.

9238. Департаментъ Военныхъ Поселеній, вызывая желающихъ принять на себя

поставку на здѣшніе казенные кирпичные заводы для дѣйствія оныхъ въ 1842 году дровъ трехъ-полѣнныхъ 3554 саж. и одно-полѣнныхъ березовыхъ 70 саж.; приглашаетъ явиться къ торгу 14-го и къ переторжкѣ 17-го Апрѣля, съ тѣмъ, чтобы желающіе вступить въ подрядъ таковой, являлись отъ 11-ти до 2-хъ часовъ пополудни, и подавали бы предварительно о томъ прошенія съ представленіемъ, на основаніи X т. св. зак. граж. ст. 1,144-й, благонадежныхъ залоговъ и свидѣтельствъ на право торговли, безъ чего и къ торгу допущены не будутъ.

9239. Департаментъ Военныхъ Поселеній, вызываетъ желающихъ принять на себя устройство въ Царскомъ Селѣ для Л. Гв. Гусарскаго полка гоубвахты и Канцеляріи, въ каменномъ зданіи, занимаемомъ нынѣ цейхаузомъ, съ пониженіемъ выпрошенной за то цѣны 898 р. 85⅔ к. серебр.; приглашаетъ явиться къ торгу 14-го и къ переторжкѣ 17-го Апрѣля, съ тѣмъ, чтобы желающіе вступить въ подрядъ таковой, являлись отъ 11-ти до 2-хъ часовъ пополудни, и подавали бы предварительно о томъ прошенія съ представленіемъ, на основаніи X т. св. зак. граж. ст. 1144-й, благонадежныхъ залоговъ и свидѣтельствъ на право торговли, безъ чего и къ торгу допущены не будутъ.

9240. По утвержденнымъ Главнымъ Управленіемъ Путей Сообщенія и Публичныхъ Зданій проэкту и смѣтамъ, отдается оптомъ на подрядъ исправленіе каменнаго двухъ-этажнаго корпуса присутственныхъ мѣстъ съ заборомъ, воротами и устройствомъ ретерадныхъ мѣстъ, состоящаго Костромской Губерніи въ уѣздномъ г. Варнавинѣ, на что по смѣтамъ исчислено суммы серебромъ 9,217 р. 70 к.; день торга назначается 2 числа Мая мѣсяца 1841 г. и чрезъ 3 дня переторжка; по сему всѣ лица желающіе имѣть участіе въ означенныхъ торгахъ и имѣющія на то право, благоволятъ явиться въ Костромскую Казенную Палату на означенное число, съ благонадежными залогами или поручительствами. Если же ни кто не явится на назначенный торгъ, но будутъ таковые на переторжкѣ, то сія послѣдняя обращается въ торгъ, съ назначеніемъ переторжки за тѣмъ уже чрезъ 3 дня. Въ продолженіи времяни до срока торгамъ, предоставляется желающимъ читать проэктъ кондицій и получать съ онаго копіи, а равно разсматривать планы и смѣты въ Костромской Губернской Строительной Коммиссіи

9241. Симбирская Губернская Строительная Коммиссія съ разрѣшенія Господина Главноуправляющаго Путями Сообщенія и Публичными Зданіями отъ 25 Февраля за № 650-мъ, назначила на основаніи 590 ст. продол. св. зак. XII. т. устава Строительнаго, въ Симбирской Казенной Палатѣ торги 2-го числа будущаго Мая, съ переторжкою чрезъ 3 дня, на отдачу съ подряда исправленія Казеннаго Губернаторскаго дома въ г. Симбирскѣ, за исчисленную по смѣтѣ сумму 10.023 р. 16 к. серебромъ. О чемъ чрезъ сіе

и объявляетъ, дабы желающіе взять на себя съ подряда таковое исправленіе, явились въ тамошнюю Казенную Палату къ назначеннымъ срокамъ съ благонадежными залогами, коимъ при торгахъ и во всякое время можно видѣть чертежи и смѣты и читать кондиціи.

9242. Отъ Смоленской Губернской Строительной Коммиссіи, согласно постановленія сей Коммиссіи симъ объявляется, что въ Смоленской Казенной Палатѣ 24 числа сего Апрѣля мѣсяца имѣетъ быть торгъ и 28 числа того же мѣсяца переторжка, на поставку матеріаловъ, рабочихъ и производство самыхъ работъ по исправленію моста чрезъ рѣку Днѣпръ въ г. Смоленскѣ, на сумму 9,243 р. 52 к. серебр.; почему желающіе принять на себя таковое исправленіе, благоволятъ явиться къ вышеозначеннымъ срокамъ съ благонадежными залогами въ ту Палату, гдѣ могутъ видѣть смѣту и кондиціи.

9243. Департаментъ Военныхъ Поселеній, вызывая желающихъ принять на себя содержаніе въ исправности печей, очаговъ и каминовъ въ зданіяхъ С. Петербургскаго баталіона военныхъ кантонистовъ въ теченіи годичнаго времени, съ пониженіемъ вопрошенной цѣны 125 р. 71 к. серебр., приглашаетъ явиться къ торгу 14-го и переторжкѣ 17-го чиселъ Апрѣля, съ тѣмъ, чтобы желающіе вступить въ подрядъ таковой, явились отъ 11-ти до 2-хъ часовъ пополудни, и подавали бы предварительно о томъ прошенія съ представленіемъ, на основаніи X т. св. зак. гражд. ст. 1144-й, благонадежныхъ залоговъ и свидѣтельствъ на право торговли, безъ чего и къ торгу допущены не будутъ.

9244. Отъ Курской Палаты Государственныхъ Имуществъ объявляется, что въ подвѣдомственныхъ ей мѣстныхъ окружныхъ управленіяхъ, имѣетъ быть предварительный 22 Апрѣля сего года торгъ и чрезъ 3 дня послѣ онаго переторжка, а потомъ въ самой Палатѣ окончательный торгъ 12 Мая съ узаконенною чрезъ 3 дня переторжкою, на отдачу въ содержаніе съ 1-го Января 1842 г. срокомъ отъ 1 до 12 лѣтъ нижепоименованныхъ казенныхъ оброчныхъ статей.

Земли:

Рыльскаго Округа:

Путивльскаго уѣзда.

1, Подъ названіемъ Литвиновская, въ урочищѣ Разлецкаго лога, пашни 8 дес.

Мельницы.

Курскаго уѣзда.

1, При сельцѣ Боевѣ на рѣчкѣ Обмети, подъ названіемъ Обметская, мукомольныхъ 2 постава.

Дмитріевскаго уѣзда.

2, При селѣ Коробкинѣ на рѣчкѣ Стеней, подъ названіемъ Стеневская, мукомольныхъ 2 постава.

3, При селѣ Посѣдинѣ на рѣчкѣ Харасеѣ, подъ названіемъ Харасѣевская, мукомольныхъ 2 постава.

Постоялый дворъ Новооскольскаго уѣзда.

При хуторѣ Нижегольскѣ, подъ названіемъ Нижегольскій на большой дорогѣ- ведущей изъ Орла на Харьковъ въ длину 19, а ширину 14 саж. обнесенъ плетневыми сараями, съ надворнымъ строеніемъ, домомъ о 4 жилыхъ покояхъ съ чуланомъ, сѣнями и противъ двора анбаромъ о 5 закромахъ.

Разрядъ XV. О публичной и аукціонной продажѣ имѣній и объ отмѣнѣ продажъ сего рода.

9245. Отъ Правленія Государственнаго Заемнаго Банка объявляется, что въ ономъ продаваться будетъ заложеный и просроченный домъ Санктпетербургскаго купца Алексѣя *Анопова*, Васильевской части 2-го квартала подъ № 17 по 3-й линіи; сроки торгамъ назначены сего года Іюня 2-го и для переторжки 6-го числа; желающіе купить означенный домъ, могутъ являться въ Правленіе и прежде означенныхъ сроковъ и видѣть въ ономъ планъ и опись; самые же торги, имѣютъ производиться въ час пополудни.

9246. Владимірскій Приказъ Общественнаго Призрѣнія объявляетъ, что въ ономъ назначено въ продажу съ аукціоннаго торга заложенное и просроченное имѣніе, Титулярной Совѣтницы Софьи *Федоровой*, состоящее Ковровскаго уѣзда въ сельцѣ Хрѣновѣ мужеска пола дворовыхъ 4 и крестьянъ 15, а всего 19 душъ, съ принадлежащею къ онымъ землею; о времяни же назначенія торговъ, извѣщено будетъ особо.

9247. Отъ Орловскаго Губернскаго Правленія объявляется, что въ ономъ по представленію Елецкаго Уѣзднаго Суда, будетъ продаваться недвижимое имѣніе, принадлежащее умершему Елецкому помѣщику Подпоручику Павлу *Чичерину*, состоящее Елецкаго уѣзда въ селахъ: Знаменскомъ, господскій каменный 2-хъ этажный домъ, дворовыхъ людей и крестьянъ на лицо мужеска пола 95, женска 82, при этомъ селеніи состоитъ земли разнаго рода въ чрезполосномъ владѣніи удобной и неудобной 1080 дес. изъ коей распашной 595 дес. подъ лѣсокъ строевымъ и дровянымъ 153 дес. подъ сѣнными покосами $53\frac{1}{2}$ дес. подъ поселеніемъ, огородами, гуменниками и коноплянниками 70 дес. подъ выгономъ 75 дес. неудобной 80 дес. подъ господскимъ плодовитымъ садомъ 11 дес. подъ проселочными дорогами $2\frac{1}{2}$ дес. у Священно-церковно-служителей 36 дес. подъ кладбищемъ и церковью

2 дес. и подъ прудомъ 2 дес. въ семъ селѣ созидается каменнаго зданія одноштатная церковь и въ селѣ Рождествѣ крестьянъ мужеска пола 9 и женска 6 душъ, при семъ имѣніи земли 35 дес. изъ коей находится распашной 21 дес. подъ сѣнокосомъ, по коему состоитъ дровяной лѣсъ 3 дес. подъ проселочною дорогою ½ дес. подъ поселеніемъ, огородомъ, гуменникомъ и коноплянникомъ 1½ дес. неудобной 7 дес. все имѣніе это оцѣнено серебр. въ 8205 р. 81$\frac{3}{7}$ к. приноситъ годоваго дохода серебромъ же 820 р. 57$\frac{1}{7}$ к. подвергается продажѣ за неплатежъ разнымъ кредиторамъ долговъ, простирающихся съ накопившимися процентами въ количествѣ до 121,000 р. на асс.; срокъ таковой продажѣ назначенъ отъ дня подписанія объявленія чрезъ 3 мѣсяца, а именно: будущаго Іюня 5-го числа; почему желающіе купить поминутое имѣніе, имѣютъ явиться въ оное Правленіе; имѣніежъ это въ натурѣ могутъ видѣть на мѣстѣ, а подлинную опись въ Губернскомъ Правленіи. Марта 5 дня 1841 года.

Разрядъ XVI. О вызовахъ людей дворянскаго и прочихъ сословій къ выборамъ или совѣщаніямъ.

9248. Минскій Губернскій Предводитель Дворянства на основаніи правилъ, начертанныхъ св. зак. въ ст. 55-й, честь имѣетъ известить всѣхъ г.г. Дворянъ Минской Губерніи, находящихся нынѣ въ отсутствіи, что срокъ обыкновенному губернскому собранію Дворянства, для выбора Чиновниковъ, назначенъ 15 будущаго Сентября мѣсяца; а потому и приглашаются они къ означенному сроку въ Губернскій городъ Минскъ.

Разрядъ XVII. Разнородныя публикаціи, неподходящія къ разрядамъ здѣсь означеннымъ.

9249. Санктпетербургскаго Магистрата 2-й Департаментъ, вызываетъ кредиторовъ умершаго Санктпетербургскаго купца Ивана Яковлева *Штегера*, предъявившихъ въ бывшій по долгамъ его Штегера конкурсъ въ законные сроки претензіи, а именно: С. Петербургскихъ купцовъ: Эдуарда *Рабенау*, Франца *Бастьена*, Луи *Бросета*, или ихъ повѣреннаго отставнаго Прапорщика Егора Осипова *Ядовскаго*, кураторовъ конкурса купца Самуила *Мальярда*, купца Фердинанда Вильгельма *Щенбека*, купца Петра *Бонеблуста* и комп. или его повѣреннаго купца Петра *Лыжина*, жену инструментальнаго мастера Марьи *Вейсъ*, дабы они явились въ сей Департаментъ въ положенный закономъ срокъ, для полученія девидента изъ взысканныхъ по претензіи Штегера съ купеческаго сына Петра *Пшеницына* по векселю въ 10,000 р. денегъ, а равно для указанія чрезъ подачу прошеній, буде извѣстны о принадлежащемъ Пшеницыну имѣніи и капиталахъ; безъ чего Магистратъ никакого по претензіи Штегера на Пшеницына въ достальныхъ процентахъ удовлетворенія доставить ихъ кредиторамъ Штегера неможетъ.

9250. Виленская Палата Гражданскаго Суда, по журналу 29 Января 1841 г. состоявшемуся предположила, чтобы по заведенному въ оной конкурсовому дѣлу о имѣніи Кельмя помѣщиковъ *Гружевскихъ*, всѣ участвующіе и прикосновенные къ оному же стороны, представили въ Палату въ надлежащемъ порядкѣ служащіе имъ бумаги и доказательства съ объясненіями въ теченіи 6-ти мѣсячнаго срока; а потому и обязываются всѣ тѣ же стороны къ непремѣнному въ означенномъ срокѣ исполненію вышеизложеннаго.

Войска Донскаго отъ Временнаго Черкаскаго Суднаго Начальства:

9251. Объявляется, несостоятъ ли сего Войска Сотникъ Петръ и казакъ Ларіонъ *Егоровы*, кому должными, или имъ кто, равно неимѣетъ ли кто либо у себя имѣнія имъ принадлежащаго, то объявили бы о томъ тамошнему Начальству, въ законный срокъ.

9252. Объявляется, несостоятъ ли сего Войска казаки Иванъ *Горбовъ* и Иванъ *Трифановъ*, кому должными, или имъ кто, равно неимѣютъ ли кто либо у себя имѣнія имъ принадлежащаго, то объявили бы о томъ тамошнему Начальству, въ законный срокъ.

9253. Объявляется, несостоитъ ли сего Войска казакъ Прокофій *Бардаковъ*, кому должнымъ, или ему кто, равно неимѣетъ ли кто либо у себя имѣніе ему принадлежащее, то объявилибъ о томъ тамошнему Начальству, въ законный срокъ.

9254. Воронежской Губерніи Бирюченскаго Уѣзднаго Суда, по дѣлу, производящемуся въ онномъ Судѣ, о должныхъ умершимъ Поручикомъ Григоріемъ *Антоновымъ* по актамъ, выданнымъ отъ него Войсковому жителю *Ковалевскому*, а имъ переданному въ пользу церкви Бирюченскаго Покровскаго собора и прочимъ кредиторамъ деньгахъ, нѣтъ въ виду Суда никакого имѣнія, принадлежащаго должнику; а потому Уѣздный Судъ объявляя о семъ, проситъ, неокажется ли гдѣ и у кого либо имѣнія или капитала принадлежащаго Поручику Григорію Антонову, или несостоитъ ли онъ еще кому должнымъ, то объ ономъ доставить оному Суду свѣдѣнія въ законный срокъ, для принятія узаконенныхъ мѣръ къ удовлетворенію кредиторовъ.

Кавказской Области въ Ставропольскомъ Окружномъ Судѣ производятся дѣла:

9255. По Указу Кавказскаго Областнаго Правленія, о несостоятельности Ставропольскаго мѣщанина Григорія Дорофеева *Маркова*, къ платежу позаимствованныхъ у разныхъ лицъ по долговымъ обязательствамъ денегъ, на погашеніе каковыхъ долговъ выручено за проданный его Маркова домъ и другое имущество 1,383 р. 61 6/7 к. серебр. недостаетъ 579 р. 81 1/7 к. серебр. же, кромѣ процентовъ; почему на основаніи 1399 ст. 11 т. св. зак.

уставовъ и учрежденій торговыхъ, полагается запрещеніе въ продажѣ и залогѣ на все движимое и недвижимое имущество, должника на недостающую сумму, равно всѣ имѣющіе на должникѣ какіе либо иски по имуществу, такъ и тѣ, кои состоятъ ему чѣмъ должными, имѣютъ явиться сами, или прислать повѣренныхъ, или же отзывы, какъ предписано въ 1400, 1401 и 1402 ст. того же т.

9256. По отношенію Ставропольскаго Городоваго Полицейскаго Управленія отъ 3 Сентября прошлаго 1839 г. о несостоятельности Ставропольскаго мѣщанина Прокофія Алексѣева *Купріянова*, къ платежу Георгіевской купеческой женѣ Аграфенѣ Ларіоновой *Распутиной* 40,300 р. денегъ, позаимствованныхъ у покойнаго умершаго отца ея тамошняго купца Ларіона Ускова; почему на основаніи 1399 ст. 11 т. св. зак. уставовъ и учрежденій торговыхъ, полагается запрещеніе въ продажѣ и залогѣ на все движимое и недвижимое имущество должника на означенную сумму, равно всѣ имѣющіе на должникѣ какіе либо иски по имуществу, такъ и тѣ, кои состоятъ ему чемъ должными, имѣютъ явиться сами, или прислать повѣренныхъ, или же отзывы, какъ предписано въ 1400, 1401 и 1402 ст. того же т.

9257. Тамбовской Губерніи отъ Липецкаго Уѣзднаго Суда объявляется о смерти изъ дворянъ однодворческой жены Анны Андреевой, урожденной Горловой, а по мужѣ *Крюковой*, послѣдовавшей 1839 г. Іюня 20 числа и объ оставшихся послѣ ея дворовыхъ дѣвкахъ Василисѣ Тимофеевой, Акулинѣ Емельяновой и Маврѣ Яковлевой, изъ коихъ первая находится въ бѣгахъ, а прочія находются у мужа ея во владѣніи, которымъ законные наслѣдники имѣющіе право владѣть оными, благоволятъ о себѣ извѣстить оный Судъ въ законный срокъ съ доказательствами о правахъ ихъ наслѣдства; при чемъ предъявляется, что мужъ ея села Студенокъ однодворецъ по неимѣнію права владѣть оными, проситъ въ положенный срокъ имѣющимъ право владѣть оными продать; будежъ въ положенный срокъ себя наслѣдники необъявятъ, то теряютъ право на полученіе оныхъ.

9258. Тамбовской Губерніи отъ Тамбовскаго Уѣзднаго Суда объявляется Чиновнику 6-го класса и Кавалеру Андрею Андрееву *Вольковскому*, дабы онъ явился въ оной Судъ, или выслалъ бы повѣреннаго съ надлежащею довѣренностію, для полученія должныхъ ему Чиновникомъ 5-го класса Николаемъ Ивановымъ *Араповымъ* денегъ, въ положенный закономъ срокъ.

9259. Отъ Осташковскаго Земскаго Суда объявляется, неокажетсяли гдѣ либо на жительствѣ или временномъ пребываніи Титулярнаго Совѣтника Алексѣя Дмитріева сына *Дмитріева*, или наслѣдниковъ его, буде гдѣ таковые окажутся, неоставить оный Судъ своимъ увѣдомленіемъ, для отсылки къ нему или родственникамъ, принадлежащаго ему Дмитріеву крестьянина Крисанфа Ефимова, находившагося въ услуженіи тамошняго уѣзда въ Ниловой пустыни.

9260. Тульской Губерніи отъ Бѣлевскаго Городоваго Магистрата объявляется, дабы имѣющіе на Бѣлевскаго купеческаго сына Александръ Селиверстова *Юриковскаго*, какое либо требованіе, также кому онъ, или ему кто долженъ, или имѣетъ изъ его имѣнія что либо въ храненіи, таковые объявили бы обо всемъ ономъ оному Магистрату, въ положенный св. зак. 11 т. 1397 1400 и 1401 ст. срокъ.

9261. Херсонской Губерніи Бобринецкая Дворянская Опека публикуетъ, дабы явилась въ оную Опеку дворянка Елисавета Иванова *Чеховская*, для выслушанія журнала статьи, состоявшагося въ оной Опекѣ въ 18 день Ноября 1836 г. по предмету взысканія съ имѣнія наслѣдниковъ *Никорицыныхъ* 5700 р. должныхъ ей Чеховской по заемному письму, въ срокъ законами предписанный.

9262. Въ Херсонскомъ Городовомъ Магистратѣ должны явиться купцы: Калужскій Илья *Вязмитиновъ*, Московскій Дмитрій *Костроминъ* и мѣщанинъ Абрамъ *Костроминъ*, или наслѣдники ихъ, или же повѣренные съ законными: наслѣдники о наслѣдствѣ доказательствами, а повѣренные съ довѣренностями, для полученія денегъ, причитающихся имъ по расчисленію, учиненному по дѣлу, о долгахъ Херсонскаго мѣщанина Луки *Тропина*, съ вырученной за товары его Тропина суммы, въ узаконенные сроки.

9263. Отъ Херсонскаго Уѣзднаго Суда объявляется, неокажется ли гдѣ либо какого имѣнія, принадлѣжащаго женѣ умершаго Титулярнаго Совѣтника Михайла Навроцкаго Аграфенѣ *Навроцкой*, если окажется, то снабдить оный Судъ свѣдѣніемъ, равно неокажется ли кредиторовъ и должниковъ ея Навроцкой, если таковые имѣются, то явились бы въ оный Судъ, первые для полученія долговъ, а послѣдніе для уплаты оныхъ, въ узаконенный срокъ сами, или прислали бы отъ себя повѣренныхъ съ законными довѣренностями.

САНКТПЕТЕРБУРГСКІЯ СЕНАТСКІЯ ОБЪЯВЛЕНІЯ.

Издаваемыя въ Санктпетербургскихъ вѣдомостяхъ каждую недѣлю по Вторникамъ и Пятницамъ. Подписная цѣна за годовое полученіе Сенатскихъ Объявленій 6 руб. серебромъ.

№ 30.

Вторникъ, Апрѣля 15 дня 1841 года.

Примѣчаніе:

Печатаніе публикацій назначено:

1-я, въ № 28, Вторникъ, Апрѣля 8-го 1841 г.
2-я, въ № 29, Пятница, Апрѣля 11-го 1841 г.
3-я, въ № 30, Вторникъ, Апрѣля 15-го 1841 г.

Статьи публикацій вообще раздѣляются на XVIII постоянныхъ разрядовъ, изъ коихъ первые семнадцать печатаются три раза, а послѣдній одинъ разъ

ПУБЛИКАЦІЯ ТРЕТЬЯ.

Разрядъ I. О вступившихъ въ Правительствующій Сенатъ дѣлахъ, назначенныхъ къ сочиненію записокъ.

(Публикаціи нѣтъ.)

Разрядъ II. О вызовѣ для рукоприкладства подъ записками, выписками и экстрактами.

Тяжущимся по нижеозначеннымъ дѣламъ объявляется, чтобы явились сами, или прислали повѣренныхъ, для рукоприкладства подъ записками, въ положенный X т. св. зак. гражд. 1972-й ст. срокъ:

Въ Калужскій Городовый Магистратъ.

8971. Харьковскій купецъ Петръ Ивановъ *Мишуковъ* и наслѣдники умершихъ Калужскихъ купеческихъ женъ Маріаны *Ларіоновой* и Авдотьи Ивановыхъ *Дехтеревой*, по дѣлу, начатому по прошенію Калужской купеческой жены Анны Ивановой *Плотниковой*, урожденной Мишуковой, о укрѣпленіи за нею наслѣдственнаго имѣнія; которымъ она болѣе десяти лѣтъ безспорно отъ другихъ наслѣдниковъ владѣетъ.

Пензенской Губерніи въ Наровчатскій Уѣздный Судъ.

8972. Генералъ-Маіорша Марья Павлова *Леонтьева* и Надворный Совѣтникъ Василій Николаевъ *Леонтьевъ*, или ихъ повѣренные, по дѣлу, по претензіи Генералъ-Маіорши Леонтьевой на Надворнаго Совѣтника Леонтьева, въ неисполненіе имъ обязанностей по раздѣльному акту.

Въ Саратовскую Палату Гражданскаго Суда.

8973. Свободный хлѣбопашецъ Николай Егоровъ *Крыловъ*, Коллежская Регистраторша Варвара Алексѣева *Левашева* и Капитанъ Аристархъ Петровъ *Свищевъ*, а въ случаѣжъ смерти кого либо изъ нихъ наслѣдники, за малолѣтствомъ же опекуны, или ихъ повѣренные, по дѣлу, о взыскиваемыхъ свободнымъ хлѣбопашцемъ Крыловымъ съ наслѣдницы Поручицы Лукерьи *Тюменевой* означенной Левашевой, заплаченныхъ имъ помянутой Тюменевой, за купленную имъ у нея землю и въ послѣдствіи проданную ею вмѣстѣ съ прочимъ имѣніемъ Капитану Аристарху Свищову деньгахъ 3,000 р

Ярославской Губерніи въ Даниловскій Уѣздный Судъ.

8974. Повѣренный г. *Покровской* Титулярный Совѣтникъ Матвѣй Григорьевъ *Покровскій*, по дѣлу, о подтопѣ луговъ, принадлежащихъ ямщикамъ Даниловскаго уѣзда *Ухорской слободы*, устроенною въ дачахъ г.г. Скульскаго и Покровской, водяною мельницею.

Ярославской Губерніи въ Мологскій Уѣздный Судъ.

8975. Генералъ отъ Инфантеріи Княгиня Софья Алексѣевна *Шаховская*, или ея повѣренный, по дѣлу, о спорной землѣ по деревнѣ Стольмину между ею и Капитаншею *Тутуровою*.

Ярославской Губерніи въ Ярославскій Уѣздный Судъ.

8976. Наслѣдники умершихъ: Статскаго Совѣтника Михаила *Лѣнивцева,* Надворнаго Совѣтника Михаила *Приклонскаго* и Князя Николая Михайлова *Козловскаго,* равно Саратовскій 2-й гильдіи купецъ Никита *Полетаевъ,* Губернскій Секретарь Алексѣй *Пешехоновъ,* Серпуховскій 3-й гильдіи купецъ Федоръ *Крашенинниковъ,* Касимовскій мѣщанинъ Иванъ *Поспѣевъ,* Чаусовскій купеческій сынъ Лаврентій *Дриневичъ,* Плесскій мѣщанскій сынъ Петръ *Синицынъ,* крестьянинъ Ярославскаго уѣзда казенной Григорьевской волости Григорій *Галенковъ,* Саратовскій мѣщанинъ Фадѣй *Багаевъ,* Пензенскій мѣщанинъ Михаила *Кузнецовъ,* Юрьево-Повольскій мѣщанинъ Матвѣй *Курбатовъ,* Губернскій Секретарь Степанъ *Поспѣловъ,* Кашинскій купеческій сынъ Александръ *Пасынковъ,* Московскій 3-й гильдій купецъ Василій *Баскаковъ,* дворянинъ Василій *Росляковъ,* Московской Губерніи Клинскаго уѣзда казенной крестьянинъ Михаила *Качаловъ,* дворовый человѣкъ Владимірской помѣщицы Каблуковой Яковъ *Сергѣевъ,* дворовый человѣкъ Надворнаго Совѣтника Михаила Приклонскаго Степанъ *Михайловъ,* Рязанской Губерніи крестьянинъ Григорій *Ляликовъ,* дворовый человѣкъ г. Приклонскаго Артемій *Григорьевъ,* дворовый человѣкъ г. Приклонскаго Иванъ *Сухоруковъ,* подканцеляристъ Петръ *Федоровъ,* Ростовскій мѣщанинъ Маркъ *Егоровъ,* Саратовскій купеческій сынъ Ефимъ *Полетаевъ,* Рязанской Губерніи села Ижевскаго крестьянинъ Григорій *Поповъ,* Пермскій купецъ Иванъ *Поповъ,* Коллежскій Регистраторъ Семенъ *Волненко,* Орловскій мѣщанинъ Алексѣй *Отрыганьевъ,* Юрьево-Повольскій мѣщанинъ Василій *Полетаевъ,* помѣщикъ *Сущевъ,* Горбатовскій Земскій Исправникъ Алексѣй *Менделѣевъ* и господа *Хрущевы,* или ихъ повѣренные, по дѣлу, о Статскомъ Совѣтникѣ Михаилѣ Лѣнивцевѣ, обвиняемомъ въ злоупотребленіяхъ и сокрытіи прибылей по бывшимъ питейнымъ откупамъ.

Разрядъ III. О рѣшеныхъ въ Правительствующемъ Сенатѣ дѣлахъ и вызовѣ къ слушанію рѣшеній, послѣдовавшихъ въ судебныхъ мѣстахъ.

Вызываются къ слушанію рѣшеній по дѣламъ:

Воронежской Губерніи въ Воронежскій Уѣздный Судъ.

8977. Женка Христина Алексѣева *Чагина,* по дѣлу, начавшемуся по прошенію ея Чагиной, отыскивающей изъ владѣнія помѣщика Надворнаго Совѣтника Степана Афанасьева *Шиборика,* который умеръ, оставивъ по себѣ душеприкащикомъ Надворнаго Совѣтника Николая *Петрова,* въ послѣдствіи умершаго, пасынку ея Михаилу Константинову *Чагину* свободы, и о причисленіи его въ Воронежское мѣщанское общество.

Въ Калужскую Палату Гражданскаго Суда:

8978. Владѣльцы *сельца Савина*: наслѣдники Тайнаго Совѣтника Викентія Ивановича и жены его Любови Ивановны, сыновья ихъ Степанъ и Александръ *Голынскіе*, Секундъ-Маіоръ Иванъ Акимовъ *Мальцовъ*, Жиздринская помѣщица Марѳа Александрова *Салова*, опекунъ надъ имѣніемъ малолѣтнаго Василья Антонова *Рышкова*, Штабсъ-Капитанъ Лаврентій Логиновъ *Саловъ*, отставный юнкеръ Егоръ *Ивановъ*, Прапорщикъ Афанасій *Кириловъ*, неслужащіе дворяне: Тимофей *Матвѣевъ*, Моисей *Дмитріевъ*, урядникъ Иванъ *Егоровъ*, Губернскій Секретарь Лаврентій, Полковникъ Павелъ *Рышковы*, наслѣдники умершихъ помѣщицъ Настасьи Фадеевой *Поганьковой* и Зиновьи Акимовой *Душаковой*, Иванъ, Григорій и Семенъ Сергѣевы *Душаковы*, Прапорщица Ирина Евстафеева *Поганькова* и родные сестры: помѣщица Татьяна по мужѣ *Климонтова* и Наталья Карпова *Рышкова*, Коллежскій Регистраторъ Павелъ Евстифеевъ *Саловъ*, Жиздринской округи экономической Бутчинской волости сельца Савина однодворцы: Василій *Артемьевъ*, Петръ *Герасимовъ* и Кирила *Климовъ*, а буде есть другіе участвующіе въ той дачѣ владѣльцы, или наслѣдники ихъ, по дѣлу, поступившему изъ Жиздринскаго Уѣзднаго Суда, объ отмежеваніи тамошняго уѣзда въ сельцѣ Савинѣ однодворцамъ отъ разныхъ помѣщиковъ земли.

8979. Маіоръ Василій Алексѣевъ *Снѣжковъ*, а въ случаѣ его смерти наслѣдники, по дѣлу, поступившему изъ Тарускаго Уѣзднаго Суда, о пріемышѣ крестьянина его г. Снѣжкова, сельца Китаева Федора *Алексѣева*, Андреѣ Федоровѣ.

Курской Губерніи въ Курскій Городовый Магистратъ:

8980. Курскіе, мѣщанинъ Карлъ Петровъ *Гаусмановъ* и жена его Анна, по дѣлу, о должныхъ ими Гаусмановыми по векселямъ и заемнымъ письмамъ разнымъ кредиторамъ деньгахъ, а именно: Коллежскому Ассессору Ивану Фомину *Зарянскому*, Надворной Совѣтницѣ Екатеринѣ Егоровой *Герасимовой*, иностранкѣ Дарьѣ *Гендеревой*, Старооскольскому 2-й гильдіи купцу Ермилу Евдокимову *Головину*, Надворному Совѣтнику и Кавалеру Якову *Андреянову*, Курскому купцу Василью Иванову *Воронкову*, Верейскому, что прежде былъ Харьковскій, купцу Дмитрію Андреянову *Щелкову*, Курской помѣщицѣ Губернской Секретарши Александрѣ Федоровой *Замятниной*, Курскому мѣщанину, кой нынѣ купецъ, Петру Александрову *Микенкову*.

8981. Курскій мѣщанинъ Петръ *Головинъ* и мѣщанинъ же Иванъ *Разиньковъ*, по дѣлу, о взысканіи съ Курскаго мѣщанина Петра Федорова Головина, на удовлетвореніе мѣщанина Ивана Семенова Разинькова, за забранный разный товаръ 177 р. 95 к. денегъ.

8982. Прежде бывшіе купцы, а нынѣ мѣщане, Иванъ Васильевъ (кой уже умеръ) и дѣти его Николай и Яковъ *Меленины*, по дѣлу, о должныхъ ими Мелениными по векселямъ разнымъ кредиторамъ деньгахъ, а именно: Курскимъ купцамъ Андрею Петрову *Баушеву*, Дмитрію Петрову *Гладкову*,

Ивану Петрову *Лоскутову*, мѣщанкамъ Марьѣ Михайловой и Екатеринѣ Петровой *Мелениными*, Московскому купцу Павлу Афанасьеву *Карьянову*, Тинской округи деревни Черновца однодворцу Василью Иванову *Берлизеву*, по довѣренности Владимірской Губерніи Шуйской округи Васильевскаго торгующаго по свидѣтельству 2-го рода крестьянину Егору *Колмову*, да конкурсу по долгамъ Коломенскаго 2-й гильдіи купца Василья *Левина*, да по бытности озваченнаго Ивана Меленина опекуномъ надъ имѣніями купеческаго сына Андреяна *Щедрина* и малолѣтныхъ мѣщанъ *Юрьевыхъ*, растраченныхъ имъ деньгахъ.

Курской Губерніи въ Корочанскій Уѣздный Судъ:

8983. Коллежскій Совѣтникъ Николай Ивановъ *Шрамченко*, 3-й гильдіи купцы городовъ: Тамбова Иванъ Григорьевъ *Фроловъ*, Борисоглѣбска Федоръ Васильевъ *Михайловъ*, Коломны Козьма Кондратьевъ *Корамаевъ*, Казлова Иванъ Степановъ *Гололобовъ*, Тулы Федоръ Яковлевъ *Кондрашевъ*, Скопина Иванъ Михайловъ *Сухорукинъ*, Воронежа Иванъ Алексѣевъ *Дьяковъ*, купеческій сынъ Василій Ивановъ *Горденинъ*, купеческій братъ Федоръ Васильевъ *Лукинъ* и города Ряжска мѣщанинъ Михайла Павловъ *Григоровъ*, по дѣлу, о неправильно заключенныхъ съ ними контрактахъ Коллежскимъ Совѣтникомъ *Шрамченкомъ*, на отданную имъ принадлежащую Штабсъ-Капитану и кавалеру Василью *Шлигтингу*, въ наемъ землю при селѣ Верхотишанкѣ состоящую.

8984. Наслѣдники умершаго города Корочи подгородней слободы Погорѣловки гусара Федора *Дмитренкова*, кто таковыми остались, Курскіе купцы: 2-й гильдіи Иванъ *Антимоновъ* и 3-й гильдіи Алексѣй и Михайла *Колосовы*, общества Войсковыхъ обывателей слободъ: Погорѣловки, Бѣхтѣевки, съ прикосновенными къ нимъ слободами и хуторами, или ихъ повѣренные и повѣренные отъ обществъ слободъ: Журавки Радьковки, Коломыцовой и хутора Холоднаго обыватели Иванъ *Бѣлкинъ* и Семенъ *Костюковъ* и Полковникъ Гаврила Петровъ *Золотаревъ*, по дѣлу, о раздачѣ повѣреннымъ однихъ Войсковыхъ обывателей Петромъ *Цуркинымъ*, въ наемъ разнымъ лицамъ земель, и въ растратѣ безъотчетно полученныхъ за тѣ земли денегъ.

Курской Губерніи въ Льговскій Уѣздный Судъ.

8985. Губернскій Секретарь Василій, Поручикъ Николай Евграфовы *Ржевскіе* и Дѣйствительный Статскій Совѣтникъ Князь Сергѣй Ивановичъ *Давыдовъ*, по дѣлу, о должныхъ Губернскимъ Секретаремъ Васильемъ Ржевскимъ, Дѣйствительному Статскому Совѣтнику Князю Сергѣю Ивановичу Давыдову по заемному письму 5,800 р. деньгахъ.

Курской Губерніи въ Рыльскій Уѣздный Судъ.

8986. Могилевскій купецъ Гирша *Гурсоквичъ*, или его повѣренный, по дѣлу, о взыскиваемыхъ имъ Гурьевичемъ съ Штабсъ-Капитана Адама *Францысока* по домовому заемному письму деньгахъ.

Курской Губерніи въ Старооскольскій Горородовый Магистратъ.

8987. Купцы: Московскій Андрей Яковлевъ *Савельевъ* и Нарвскій Андрей же Макаровъ *Черновъ*, или ихъ повѣренные, по дѣлу, о взысканіи должныхъ имъ и разнымъ кредиторамъ, а равно и казнѣ Старооскольскими мѣщанами Антономъ, Іосифомъ и Александромъ *Никитиными* денегъ.

Курской Губерніи въ Суджанскій Уѣздный Судъ.

8988. Однодворцы Григорій, Иванъ и Андрей *Ворошилины*, или ихъ повѣренные, по дѣлу, начавшемуся по прошенію, поданному 13 числа Сентября прошлаго 1838 г. Суджанскаго уѣзда села Черкаскаго Порѣчнаго отъ однодворца Михайлы *Шелехова*, о спорномъ имъ съ однодворцами Григоріемъ, Иваномъ и Андреемъ Ворошилиными лѣсѣ.

Въ Новгородскую Палату Гражданскаго Суда.

8989. Крестьяне Крестецкаго уѣзда экономической Ляховской волости деревни Старкова Федотъ *Ларіоновъ* и Тимофей *Калининъ* и наслѣдники Валдайскаго уѣзда экономической Варницкой волости деревни Лучекъ крестьянской вдовы Авдотьи *Савельевой*, или ихъ повѣренные, по дѣлу, о растратѣ Савельевою имущества, оставшагося послѣ мужа ея Ефима *Ларіонова* и отыскиваемаго Федотомъ Ларіоновымъ на сумму 6,000 р.

Оренбургской Губерніи въ Бугурусланскій Уѣздный Судъ.

8990. Кредиторы покойнаго Надворнаго Совѣтника Петра Александрова *Расловлева*, а именно: Капитанша *Михайлова*, Губернская Секретарша Авдотья *Пашкевичева*, Губернскій Секретарь Князь *Едълевъ*, Губернскій Секретарь *Люминарскій*, Курмышскаго уѣзда села Алгашей казенный крестьянинъ Григорій *Зайцовъ*, Ядринскій мѣщанинъ *Шадринъ*, Коллежская Ассессорша Анна *Тимофеева*, Поручикъ Прокофій *Пилейгурковскій*, Чиновница 14-го класса Екатерина *Мехнева*, унтеръ-офицеры Александръ и Михайла *Расловлевы*, по дѣлу, о взысканіи съ имѣнія Расловлева въ удовлетвореніе ихъ по закладнымъ, заемнымъ письмамъ и прочимъ актамъ денегъ.

Въ Челябинскій Городовый Магистратъ.

8991. Почетный Гражданинъ, Покровскій 1-й гильдіи купецъ Иванъ Прохоровъ *Сарачевъ*, по дѣлу, о взыскиваемыхъ имъ съ Туринскаго мѣщанина Аверьяна *Козлова* по векселямъ и роспискѣ денегъ 2,593 р. 16½ к. серебр.

Орловской Губерніи въ Орловскій Уѣздный Судъ.

8992. Наслѣдники умершаго Чиновника 10-го класса Василья *Руднева*, мать его Орловская мѣщанка Марфа Иванова, двоюродные братья Орловскіе жъ мѣщане: Иванъ, Никита, Николай и Петръ Андреевы, родные дядья Андрей и Григорій Федоровы *Рудневы* и внуки послѣдняго Василій, Авдотья, Ан-

дрей и Матрена, а также мѣщанинъ Никита Яковлевъ *Молчановъ*, или ихъ повѣренные, по дѣлу объ имѣніи, оставшемся послѣ смерти Чиновника 10-го класса Василья Семенова Руднева, заключающемся въ домѣ, состоящемъ въ городѣ Орлѣ вещахъ и билетѣ Сохранной Казны, суммою на 7200 р. асс.

Пермской Губерніи въ Палату Уголовнаго и Гражданскаго Суда.

8993. Дочери умершаго Титулярнаго Совѣтника Дмитрія Ильина *Снигирева*, Подпоручица Ольга *Любимова*, Унтеръ-Шихтмейстерша Афанасья *Каликина* и дѣвица Марья, или ихъ повѣренные, по дѣлу, о раздѣлѣ между дочерьми Титулярнаго Совѣтника Снигирева имѣнія.

Въ Рязанскую Палату Гражданскаго Суда.

8994. Изъ дворянъ канцеляристша Александра Иванова *Быковская* и Штабсъ-Ротмистръ Александръ Марковъ *Быковскій*, или ихъ повѣренные, по дѣлу, поступившему изъ Раненбургскаго Уѣзднаго Суда, по апелляціи изъ нихъ Быковскихъ изъ дворянъ канцеляристши Александры, о взыскиваемыхъ съ нея тѣмъ Штабсъ-Ротмистромъ Александромъ Быковскимъ заплаченныхъ имъ родительницѣ его покойной Коллежской Совѣтницѣ Татьянѣ *Быковской* деньгахъ 5000 р. за землю, состоящую нынѣ во владѣніи ея апелляторши Александры Быковской.

Рязанской Губерніи въ Зарайскій Городовый Магистратъ.

8995. Нижегородскій купецъ Гаврила Андреевъ *Пушниковъ*, по дѣлу, о взыскиваемыхъ имъ Пушниковымъ съ Зарайскихъ, купца Григорья *Дементьева*, сына его купеческаго сына Платона Григорьева и поручителя по немъ сына сего послѣдняго купеческаго внука Семена Платонова *Максиныхъ* по векселю, данному Платономъ по довѣренности отца его купца Григорья *Максина*, за поручительствомъ сына своего Семена, достальныхъ 465 р. денегъ.

Рязанской Губерніи въ Ряжскій Уѣздный Судъ.

8996. Титулярный Совѣтникъ, что нынѣ Коллежскій Ассессоръ, Николай Самойловъ, Маіорша Прасковья Васильева *Батурины* и Поручикъ Степанъ Петровъ *Карандѣевъ*, по дѣлу о имуществѣ, оставшемся послѣ бездѣтно умершей Надворной Совѣтницы Устиньи Исаевой *Батуриной*, принадлежащемъ казнѣ разстраченномъ упоминаемымъ выше сего Николаемъ Батуринымъ.

Въ Симбирскую Палату Гражданскаго Суда.

8997. Подполковникъ Александръ Петровъ *Селивановъ* и управляющій имѣніемъ Тайной Совѣтницы Прасковьи Ивановны *Мятлевой* Коллежскій Регистраторъ Григорій *Козминъ*, по дѣлу, о предоставленіи г. Селиванову лѣснаго участка изъ дачъ г-жи Мятлевой.

Въ Тульскую Гражданскую Палату.

8998. Поручикъ Николай *Бартеневъ*, по дѣлу, поступившему изъ Новосильскаго Уѣзднаго Суда, по апелляціонной жалобѣ его г. Бартенева о духовномъ завѣщаніи, учиненномъ 1832 г. Февраля 26 числа, Флота Капитанъ-Лейтенантомъ Михайлою Федоровымъ *Бартеневымъ*, вольно-отпущенному отъ него дворовому человѣку Филиппу Михайлову сыну *Михайлову* по купчей, на проданное означеннымъ Михайлою Бартеневымъ, Титулярной Совѣтницѣ Аннѣ *Глаголевой* имѣніе.

Разрядъ IV. О людяхъ, показавшихъ себя неимущими взнесть деньги, положенныя за переносъ дѣла.

Объявили себя неимущими:

С. Петербургскаго Уѣзднаго Суда во 2-мъ Департаментѣ:

8999. Крестьянинъ Псковской Губерніи Великолугскаго уѣзда Лука *Ивановъ*, по дѣлу, о взысканіи имъ съ купца Петра *Давыдова*, заслуженнаго жалованья 776 р. асс.

9000. Довѣренный Поручика Василья Иванова сына *Иванова*, Коллежскій Ассесоръ Александръ Петровъ *Яблонскій*, по дѣлу, о взысканіи имъ съ наслѣдницы умершаго Титулярнаго Совѣтника Василья *Порто*, Генералъ-Маіорши Елисаветы *Герздорфъ* денегъ 33,120 р. 76 к. асс.

Въ Волынской Палатѣ Гражданскаго Суда.

9001. Помѣщикъ Волынской Губерніи Луцкаго уѣзда Иванъ Андреевъ *Піотрушевскій*, по дѣлу его съ помѣщицею Каролиною *Богуславскою*, о денежной ея къ нему претензіи.

Въ Калужскомъ Городовомъ Магистратѣ обще съ Уѣзднымъ Судомъ:

9002. Калужскій мѣщанинъ Алексѣй Ивановъ *Григоровъ*, по дѣлу, о взысканіи съ него отставнымъ унтеръ-офицеромъ Иваномъ Евстафіевымъ *Крашенинниковымъ* и Калужскимъ мѣщаниномъ Петромъ Ивановымъ *Масловымъ* по актамъ денегъ.

9003. Калужскій мѣщанинъ Владиміръ Родіоновъ *Люсинъ*, по дѣлу, о взысканіи съ него Поручицею Пелагѣею Михайловою *Ивановою* по заемному письму 290 р. асс. денегъ.

Разрядъ V. О несостоятельныхъ должникахъ, торговыхъ людяхъ.

Въ образцовомъ объявленіи, приложенномъ при XI томѣ свода законовъ, приложеніе XXIII, № 2-го общая публикація о торговой несо-

стоятельности людей, заключаетъ въ себѣ слѣдующее. „въ слѣдствіе сего Присутственныя мѣста и Начальства благоволятъ: 1-е, наложить запрещеніе на имѣнія недвижимое должника и аресты на движимыя, буде таковыя въ ихъ вѣдомствѣ находятся; 2-е, сообщить (*въ тѣ Присутственныя мѣста, отъ коихъ публикуется*) о своихъ требованіяхъ на несостоятельнаго должника, или о суммахъ, слѣдующихъ ему отъ оныхъ мѣстъ и Начальствъ. Частныя же лица имѣютъ объявить (*тѣмъ Присутственнымъ мѣстамъ:*) 1-е, о долговыхъ требованіяхъ своихъ на несостоятельнаго и о суммахъ ему должныхъ, хотя бы тѣмъ и другимъ еще и сроки къ платежу не наступили; 2-е, о имѣніи несостоятельнаго находящемся у нихъ въ сохраненіи, или закладѣ и обратно о имуществѣ, отданномъ несостоятельнаго на сохраненіе или подъ закладъ. Объявленіе сіе должно быть учинено, считая отъ дня напечатанія сихъ публикацій въ настоящихъ вѣдомостяхъ въ 3-й разъ въ нижеслѣдующіе сроки: 1-е, жительствующими въ томъ же городѣ, въ теченіи 2-хъ недѣль; 2-е, жительствующими въ другихъ мѣстахъ Имперіи, въ продолженіи 4-хъ мѣсяцовъ, и 3-е, заграничными не позже одного года.„ На семъ основаніи публикуется:

9004. Отъ Московскаго Коммерческаго Суда, 1841 г. Марта 19-го дня, по опредѣленію онаго, Московскій мѣщанинъ Козьма Ильинъ *Хатунцовъ*, объявленъ несостоятельнымъ должникомъ.

Разрядъ VI. О несостоятельныхъ разнаго сословія должникахъ, непринадлежащихъ къ торговому званію.

(Публикаціи нѣтъ.)

Разрядъ VII. Объ избранныхъ кураторахъ, объ открытіи конкурсовъ, долговыхъ коммиссій, о непризнаваніи банкротами и проч. (Публикаціи нѣтъ.)

Разрядъ VIII. О вызовѣ наслѣдниковъ къ полученію наслѣдства, также кредиторовъ и должниковъ къ расчетамъ.

Вызываются къ явкѣ, первые съ доказательствами о правѣ наслѣдія, вторые съ долговыми актами, а послѣдніе съ платежемъ денегъ:

Въ С. Петербургскій Гражданскій Надворный Судъ:

9005. Наслѣдники, кредиторы и должники, умершей жены Надворнаго Совѣтника Юліи Крестьяновой *Полянской*, въ установленные законами сроки.

9006. Наслѣдники, къ оставшемуся послѣ умершаго Надзорнаго Совѣтника Григорія *Жеванова* капиталу по билетамъ кредитныхъ установленій 31,100 р. асс. равно кредиторы и должники его, въ установленные законами сроки.

Оренбургской Губерніи въ Белебеевскій Уѣздный Судъ.

9007. Наслѣдники къ имѣнію, оставшемуся послѣ смерти Маіора Матвѣя Никитина *Сарвирова* и дѣтей его Губернскаго Секретаря Алексѣя и дочери бывшей въ замужствѣ за Губернскимъ Секретаремъ *Брудинскимъ* Анны, заключающемуся въ деревянномъ домѣ, дворовыхъ людяхъ и хранящихся въ Белебеевскомъ Уѣздномъ Судѣ серебреныхъ и разныхъ вещахъ, для полученія онаго, Оренбургской Губерніи въ Белебеевскій Уѣздный Судъ, въ узаконенный срокъ.

Въ Рязанскую Палату Гражданскаго Суда.

9008. Наслѣдники, умершей дочери Полковника Анны Леонтьевой *Друкортовой*, къ имѣніямъ, оставшимся по смерти той дѣвицы Анны Друкортовой, согласно 762 ст. X т. св. зак. Гражд. срокъ.

Въ Ярославскую Палату Гражданскаго Суда:

9009. Наслѣдники, кредиторы и должники, умершей Дѣйствительной Статской Совѣтницы Княгини Анны Петровны *Урусовой*, въ положенный т. X зак. граж. 764 и 1526 ст. срокъ.

9010. Наслѣдники, покойнаго Флота Капитанъ-Лейтенанта Александра Николаева *Ярославова*, кромѣ родныхъ его сестеръ Штабсъ-Капитанши Ирины *Куценъ* и изъ дворянъ дѣвицы Елизаветы *Ярославовой*, равно кредиторы и должники его Ярославова, въ положенный закономъ срокъ.

Разрядъ IX. О сыскѣ людей, которые должны быть представлены къ суду, независимо отъ ихъ воли, по всѣмъ родамъ судопроизводства, въ томъ числѣ о сыскѣ людей бѣглыхъ. (Публикаціи нѣтъ.)

Разрядъ X. О пойманныхъ бродягахъ и о такихъ бѣглыхъ людяхъ, которыхъ извѣстно званіе и прежнее жительство.

9011. Орловской Губерніи отъ Карачевскаго Городническаго Правленія, на основаніи св. зак. 14 т. 2 главы, 385 ст. публикуется, что прошлаго г. Іюля 3 числа, взятъ въ городѣ Карачевѣ безъ письменнаго вида человѣкъ, который въ допросѣ о себѣ показалъ, что онъ Екатеринославской Губерніи

Павлоградскаго уѣзда села Троицкаго, помѣщика Прапорщика Николая Николаева Черникова крестьянинъ, Дмитрій Афанасьевъ Подтетеревъ, но забратымъ отъ Павлоградскаго Земскаго Суда справкамъ, показаніе его оказалось ложнымъ; почему и содержится въ Карачевскомъ острогѣ, 2 арш. 6 верш. лице бѣлое продолговатое, глаза сѣрые, носъ продолговатый, подбородокъ круглый, волоса свѣтлорусые, усы пробиваются, 18 лѣтъ; который на основаніи тогожъ 14 т. 390 ст. отосланъ въ Карачевскій Уѣздный Судъ для поступленія съ нимъ по законамъ; а потому буде означенный Подтетеревъ окажется кому-либо принадлежащимъ, тотъ имѣетъ право просить о возвращеніи его на прежніе жительство гдѣ и какъ слѣдуетъ, на основаніи тогожъ 14-го т. уст. о паспор. и бѣглыхъ ст. 401-й, 402-й, 403-й, 404-й и 405-й, и добавленія къ томужъ т. 413 ст.

Отъ Вятскаго Губернскаго Правленія, на основаніи 14 т. св. зак. ст. 385-й и 386-й объявляется, что пойманные въ Малмыжскомъ уѣздѣ бродяги:

9012. Непомнющій родства, имени и отечества, а въ Вятскомъ рекрутскомъ присутствіи назвавшійся Филатомъ Андреевымъ Древевымъ, за бродяжество и сокрытія своего произхожденія, по рѣшенію Малмыжскаго Уѣзднаго Суда, утвержденому г. Начальникомъ Губерніи, наказанъ при Полиціи плетьми 20 ударами, 2 арш. $4\frac{5}{8}$ верш. лицемъ чистъ, глаза сѣрые, носъ посредственный, волоса на головѣ темнорусые, по наружному виду 28 лѣтъ.

9013. Изъ Татаръ Каритъ Сагитовъ, наименовавшій себя въ Вятскомъ рекрутскомъ присутствіи Каримомъ Девятьяровымъ, за бродяжество и сокрытіе своего произхожденія, по рѣшенію Малмыжскаго Уѣзднаго Суда, утвержденному г. Начальникомъ Губерніи, наказанъ при Полиціи плетьми 20 ударами, 2 арш. $6\frac{3}{8}$ верш. волоса на головѣ и бровяхъ черные, лице смуглое, глаза каріе, 32 лѣтъ.

9014. Въ г. Орловѣ, Петръ, непомнющій родства, за бродяжанчество и сокрытіе своего произхожденія, преданъ былъ сужденію и по рѣшенію Вятской Палаты Уголовнаго Суда, утвержденному г. Начальникомъ Губерніи, наказанъ при Орловской Градской Полиціи плетьми 15 ударами, 2 арш. 5 верш. волоса на головѣ темнорусые, на бородѣ и бровяхъ свѣтло-русые, глаза сѣрые, лице чистое, смугловатое, носъ посредсвенный, ротъ тоже, 35 лѣтъ, въ роту одного нижняго зуба на лѣвой сторонѣ неимѣется.

—Вышепоказанные люди сосланы въ Сибирь на поселеніе; буде же кому принадлежащими окажутся, тѣ могутъ о возвращеніи ихъ, обратиться куда слѣдуетъ съ ясными доказательствами.

Симбирской Губерніи отъ Самарской Градской Полиціи объявляется, неокажутся ли кому принадлежащими, пойманные бѣглые, показывающіе себя:

9015. Въ г. Самарѣ, дворовымъ человѣкомъ Уфимскаго уѣзда деревни Вапной, помѣщика Вацкаго Петръ Ивановъ Каргинъ, по справкамъ оказался бродя-

гою, 2 арш. 4⅝ верш. волоса на головѣ темнорусые, бородѣ и усахъ несколько свѣтлѣе, лицемъ чистъ, носъ и ротъ посредственные, глаза желтосѣрые, въ роту съ обѣихъ сторонъ нижнихъ и верхнихъ челюстей по два коренныхъ зуба нѣтъ, 45 лѣтъ, на спинѣ и выше логтей оказались знаки, полагательно отъ наказанія палками.

9016. Въ Самарскомъ уѣздѣ безъ письменнаго вида, крестьяниномъ Пензенской Губерніи Саранскаго уѣзда села Соколовки помѣщика Русова, Михайла Иванова, оказавшійся по вынесеннымъ справкамъ бродягою, 2 арш. 4⅞ верш. волоса на головѣ свѣтлорусые, бородѣ и усахъ съ рыжиною, лицемъ бѣлъ, мало-рябоватъ, носъ и ротъ посредственные, глаза желтокаріе, на правой рукѣ указательный палецъ по 3-й составъ отрѣзанъ, на правой щекѣ небольшая родинка, 27 лѣтъ.

Разрядъ XI. Объ утратѣ разныхъ документовъ, также объ уничтоженіи вѣрющихъ писемъ и проч.

9017. Отъ Московскаго Губернскаго Правленія объявляется, о почитаніи утраченнаго Губернскимъ Секретаремъ Иваномъ Семеновымъ *Виноградовымъ* паспорта, даннаго ему изъ онаго Правленія 17 Февраля 1827 г. за № 10,666, недѣйствительнымъ.

9018. Отъ Саратовской Палаты Гражданскаго Суда, въ слѣдствіе прозьбы, состоящаго на Кавалеріи Подполковника Прокофья Ефимова *Червоннаго*, симъ уничтожается довѣренность, данная отъ него Чиновнику 14-го класса Ивану Петрову *Гребенникову* на управленіе домомъ его Червоннаго, состоящимъ въ городѣ Курскѣ, засвидѣтельствованная въ оной Палатѣ 8-го Іюня 1838 г.

9019. Поручикъ Иванъ Степановъ *Кротковъ* объявляетъ, что всѣ данныя имъ довѣренности, засвидѣтельствованныя въ разныхъ присутственныхъ мѣстахъ, служителю его Филипу Федорову *Каретникову* какъ на поставку сукна, полученіе денегъ, ходатайство по землянымъ дѣламъ и процессамъ, совершенно уничтожаетъ.

Разрядъ XII. О лишеніи правъ торговаго состоянія по необъявленію капитала. (Публикаціи нѣтъ.)

Разрядъ XIII. О вызовѣ по дѣламъ, касающимися до межеванія земель: генеральнаго, спеціальнаго и своекоштнаго. (Публикаціи нѣтъ.)

Рязанской Губерніи отъ Данковскаго Уѣзднаго Суда:

9020. Извѣщаются г. г. Генералъ-Маіоръ Левъ Денисовичъ *Давыдовъ*, Дѣйствительный Статскій Совѣтникъ Андрей Дмитріевичъ *Еремѣевъ*, Губернскій Се-

кретарь Владиміръ Никитинъ *Сазоновъ*, Губернскій Секретарь Алексѣй Фаддѣевъ *Кузминъ*, Маіоръ Алексѣй Аксентіевъ *Бѣляевъ*, Титулярный Совѣтникъ Князь Петръ и Капитанъ Князь Николай Михайловы *Хилковы*, вдова дворянская жена Анна Игнатьева *Хотяинцова*, Поручикъ Александръ Ивановъ *Алтуфьевъ*, Прапорщица Анна Григорьева *Тетюхина*, вдова Городовая Секретарша Катерина Данилова *Анохина*, Артиллеріи Капитанша Катерина Матвѣева съ дѣтьми ея *Лаговщины*, Статскій Совѣтникъ Иванъ Семеновъ *Любокининовъ*, города Данкова Стрѣлецкой слободы однодворецъ Осипъ Степановъ *Столкинъ*, села Доначей однодворецъ Петръ *Катовъ*, и того села однодворцы, или ихъ повѣренные съ законными довѣренностями, явились въ оный Судъ для представленія крѣпостныхъ документовъ къ дѣлу, о размежеваніи ихъ, такъ и другихъ владѣльцовъ Данковской округи по *селу Ягодному* отъ однодворческихъ земель и другихъ угодій особо непремѣнно, въ положенный законами срокъ.

9021. Извѣщаются г. г. Тайный Совѣтникъ, Камергеръ и Кавалеръ Василій Ивановичъ *Стрѣшневъ*, бывшій Володимірскаго Намѣстничества въ должности Правителя Александръ Борисовичъ *Самойловъ*, Статскій Совѣтникъ Евграфъ Васильевъ *Татищевъ*, Бригадиръ Князь Гаврила Федоровъ *Барятинскій*, Надворный Совѣтникъ Селиверстъ Васильевъ *Муромцовъ*, Титулярный Совѣтникъ Иванъ Васильевъ *Медвѣцкій*, Поручица Екатерина Николаева *Никулина*, Коллежская Совѣтница Марья Иванова *Данилова*, Поручикъ Василій Семеновъ *Плоховъ*, Маіорша Марья Фатѣева *Михайлова*, Гвардіи капралъ Павелъ Яковлевъ *Арсеньевъ*, Поручица Надежда Васильева *Клишина*, Полковница Марья Данилова *Ладыженская*, Гвардіи Поручикъ Алексѣй Григорьевъ *Безобразовъ*, Маіорша Анна Николаева *Сухотина*, Капитанша Александра Демидова *Маслова*, Поручикъ Князь Семенъ Борисовъ *Бабичевъ*, Лейбъ-Гвардіи Ротмистръ Князь Алексѣй, Поручикъ Князь Петръ, вахмистръ Князь Михайла Александровы *Жеховскіе*, Поручица Анна Іевлева *Гагина*, вдова Генералъ-Маіорша Екатерина Дмитріевна *Шишкина*, Коллежскій Ассессоръ Павелъ и жена его Марфа Васильева *Сѣровы*, Флота Капитанъ-Лейтенантъ и Кавалеръ Михайла Федоровъ *Сухотинъ*, Чиновникъ 12-го класса Александръ Николаевъ *Поспѣловъ*, Генералъ-Лейтенантъ Николай Селиверстовичъ *Муромцовъ*, Артиллеріи Капитанъ Степанъ Васильевъ *Горяиновъ*, малолѣтные г-да *Безобразовы*, Графъ Иванъ Андреевичъ *Остерманъ-Толстой*, Юнкеръ Тихонъ Степановъ *Медвецкій*, Генералъ - Маіоръ и Кавалеръ Алексѣй Евграфовичъ *Татищевъ*, Поручикъ Павелъ Яковлевъ *Арсеньевъ*, Коллежская Ассессорша Анна Васильева *Селиверстова*, Титулярная Совѣтница Варвара Павлова *Григорьева*, Коллежскій Регистраторъ Василій Николаевъ *Анохинъ* и *селъ Долгаго и Круглаго* однодворцы, чтобы они или ихъ повѣренные, явились въ оный Судъ съ законными довѣренностями для представленія къ дѣлу, о размежеваніи Данковскаго уѣзда по селамъ Долгому и Круглому земель ихъ и другихъ угодій отъ однодворческихъ особо крѣпостныхъ документовъ непремѣнно, въ положенный законами срокъ.

9022. Извѣщаются г.г. Прапорщикъ Николай Александровъ *Новиковъ*, Коллежскій Совѣтникъ Егоръ Яковлевъ *Кильхинъ*, Губернскій Секретарь Иванъ *Ивановъ*, Маіоръ Яковъ Николаевъ *Готовицкій*, Капитанъ Семенъ Филипповъ сынъ *Филипповъ*, Поручикъ Иванъ Алексѣевъ *Катовъ*, Секундъ - Маіоръ Иванъ Васильевъ *Хотяинцовъ*, Надворный Совѣтникъ Лавръ Дмитріевъ *Борисовъ*, изъ дворянъ подканцеляристъ Иванъ Петровъ *Яковлевъ*, Гвардіи Прапорщикъ Федоръ Федоровъ *Барыковъ*, Секундъ - Маіоръ Николай Петровъ *Семеновъ*, Губернскій Секретарь Алексѣй Фаддѣевъ *Кузминъ*, Статскій Совѣтникъ Иванъ Семеновичъ *Любочепиновъ*, Секундъ - Маіоръ Андрей Ивановъ *Загряжскій*, Преміеръ-Маіоръ Графъ Николай Федоровичъ *Толстой*, Преміеръ-Маіоръ Князь Александръ Княжъ Алексѣевичъ *Долгоруковъ*, Коллежскіе Регистраторы Евграфъ и Владиміръ *Польскіе* и того села однодворцы, чтобъ они или ихъ повѣренные съ законными довѣренностями, явились въ оный Судъ для представленія крѣпостныхъ документовъ къ дѣлу, о размежеваніи ихъ, такъ и другихъ владѣльцовъ Данковской округи по *селу Домонамъ* отъ однодворческихъ земель и другихъ угодій особо непремѣнно, въ положенный законами срокъ.

9023. Извѣщается Прапорщикъ Семенъ Тимофѣевъ съ братьями и племянниками *Мерзликины*, Сенатскій Регистраторъ Иванъ Гавриловъ *Харламовъ*, Прапорщикъ Гаврила Тимофеевъ *Харламовъ*, Прапорщица Федосья Иванова *Харламова*, Коллежская Регистраторша Анна Семенова *Костюрина*, и того села однодворцы, чтобъ они или ихъ повѣренные съ законными довѣренностями, явились въ оный Судъ для представленія крѣпостныхъ документовъ къ дѣлу, о размежеваніи ихъ, такъ и другихъ владѣльцовъ Данковской округи по *селу Веденскому, Свищовка тожъ*, отъ однодворческихъ земель и другихъ угодій особо непремѣнно, въ положенный законами срокъ.

Разрядъ XIV. О вызовѣ для казенныхъ подрядовъ, поставокъ, откуповъ и снятія оброчныхъ статей.

9024. Коммиссаріатскій Департаментъ Военнаго Министерства, вызываетъ желающихъ принять на себя поставку съѣстныхъ и питейныхъ припасовъ для больныхъ, пользуемыхъ въ Гидріатическомъ заведеніи, устроенномъ на дачѣ Лопухинкѣ.

Торги на продовольствіе означенныхъ больныхъ, назначаются въ Коммисаріатскомъ Департаментѣ Военнаго Министерства 14-го и 18-го Апрѣля сего года.

Торги будутъ произведены на основаніи 508 ст. св. Военныхъ постановленій части 4-й, книги 1-й, изустные и посредствомъ запечатанныхъ объявленій; запечатанныя объявленія, должны быть поданы или присланы въ Департаментъ не позже перваго часа пополудни въ день, назначенный

для переторжки; послѣ же сего срока, на основаніи означенной 508 ст. объявленія не будутъ принимаемы ни отъ подающихъ оныя лично, ни отъ присылающихъ по почтѣ; запечатанныя объявленія, на основаніи 590 ст. упомянутаго св. Военныхъ постановленій, должны заключать въ себѣ: а) согласіе принять поставку продовольственныхъ припасовъ въ Гидріатическое заведеніе, по содержанію условій на продовольствіе Военныхъ госпиталей, существующихъ безъ всякой перемѣны; б) цѣны на припасы писанныя складомъ; в) обыкновенное мѣсто-пребываніе, имя и фамилію объявителя; также мѣсяцъ и число, когда писано объявленіе и документы на право вступленія въ подряды; при объявленіи должны быть приложены достаточные и никакому сомнѣнію неподверженные залоги, равняющіеся 25% подрядной суммы; на запечатанномъ объявленіи кромѣ адреса, на имя Коммисаріатскаго Департамента Военнаго Министерства, должна быть здѣлана слѣдующая надпись: „объявленіе къ торгамъ, назначеннымъ въ Коммисаріатскомъ Департаментѣ Военнаго Министерства на продовольствіе больныхъ въ Гидріатическомъ заведеніи 14 и 18 Апрѣля сего года.“

Условія подряда желающіе, могутъ видѣть въ Коммисаріатскомъ Департаментѣ Военнаго Министерства ежедневно въ часы присутствія.

Разрядъ XV. О публичной и аукціонной продажѣ имѣній и объ отмѣнѣ продажъ сего рода. (Публикаціи нѣтъ.)

Разрядъ XVI. О вызовахъ людей, дворянскаго и прочихъ сословій къ выборамъ или совѣщаніямъ. (Публикаціи нѣтъ.)

Разрядъ XVII. Разнородныя публикаціи, неподходящія къ разрядамъ здѣсь означеннымъ.

9025. Отъ Эстляндскаго Губернскаго Правленія объявляется, что въ прошедшемъ году 16 Февраля найдены помощникомъ Коммисара станціи Лоопъ Гейнрикомъ *Краусть* 8 р. 56¾ к. серебр. 2-го Апрѣля крестьянскимъ мызы Падисъ Клостеръ мальчикомъ Якобомъ 12 р. серебр. и 16 Августа служителемъ Гансомъ *Юнденомъ* 200 р. асс. каковыя деньги переданы въ Эстляндскій Приказъ Общественнаго Призрѣнія.

9026. Тверской Губерніи отъ Корчевскаго Земскаго Суда, во исполненіе Указа Корчевскаго Уѣзднаго Суда отъ 22 Декабря минувшаго 1840 г. за № 1967 симъ объявляется, несостоитъ ли Корчевскій помѣщикъ отставной Гвардіи Капитанъ Николай Густафьевъ *Ганъ* кому либо еще должнымъ, кромѣ лицамъ, а именно: Арміи Полковнику *Шандерштерну* асс. 1000 р. отставно-

му Маіору *Меликову* 4300 р. асс. Корнету С. Петербургскаго Уланскаго полка Розаліону *Сашальскому* 1650 р. Чиновнику 9-го класса *Пенчукову* 903 р. Генералъ-Маіору *Зассу* 2000 р. полковому Квартермистру 500 р. деньщику бывшему при немъ Ганв 150 р. и Калужской помѣщицѣ *Дириной* 250 р. и буде кто либо окажется изъ кредиторовъ, то съ подлежащими прозьбами о взысканіи съ него г. Гана обратились бы въ оный Судъ.

9027. Тверской Губерніи отъ Осташковской Дворянской Опеки объявляется, что въ вѣденіи оной взято имѣніе, оставшееся послѣ смерти Осташковской помѣщицы изъ дворянъ дѣвицы Екатерины Андреевой *Шалимовой*, состоящее Осташковскаго уѣзда въ деревняхъ Деревахъ и Ракитнѣ, всего по 8-й ревизіи 25 мужеска пола душъ; почему господа наслѣдники и кредиторы, равно должники онаго имѣнія, благоволятъ явиться въ оную Опеку, первые съ надлежащими актами, а послѣдніе съ должною суммою денегъ.

9028. Существовавшее въ г. Одессѣ конкурсное управленіе по дѣламъ несостоятельныхъ Игната Иванова *Праузе* и Ивана Егороваа *Мерца*, компаньіоновъ бывшаго въ Одессѣ торговаго дома подъ фирмою: Праузе и Мерцъ,, окончивъ свои занятія и по учиненіи съ должниками Мерцомъ и Праузе мироволюбной здѣлки, закрыто; о чемъ и публикуется для свѣдѣнія кому сіе надлежитъ.

9029. Отъ Херсонскаго Уѣзднаго Суда объявляется, неокажетсяли гдѣ либо имѣнія, принадлежащаго женѣ мастероваго 13-го рабочаго Экипажа Евдокимова Дарьи Евтѣевой *Евдокимовой*, по 1-мъ замужству матрозкѣ Бушиной, и если таковое имѣется, то снабдить Судъ свѣдѣніемъ, такъ равно явились бы въ оный Судъ кредиторы и должники ея въ узаконенный срокъ, первые для полученія долговъ, а послѣдніе для уплаты таковыхъ сами, или прислали бы отъ себя повѣренныхъ съ законною довѣренностію.

Къ № 30-му Санктпетербургскихъ Сенатскихъ объявленій, во Вторникъ Апрѣля 15-го дня 1841 года.

Артиллерійскій Департаментъ Военнаго Министерства, приглашаетъ желающихъ принять на себя поставку въ С. Петербургскую Лабораторію писчей № 3-го бумаги до 490 стопъ; явиться къ торгу 10 и переторжкѣ 14 числъ текущаго Апрѣля мѣсяца, съ тѣмъ, чтобы желающіе участвовать въ торгахъ: а) благовременно подавали въ Департаментъ узаконенныя прошенія, съ надлежащими залогами и видами о ихъ званіи; б) къ торгу и переторжкѣ, явились въ назначенные дни отъ 10 часовъ утра и не позже 12-ти; при чемъ они предваряются, что послѣ переторжки, ни какой уступки принято не будетъ.

САНКТПЕТЕРБУРГСКІЯ СЕНАТСКІЯ ОБЪЯВЛЕНІЯ.

Издаваемыя къ Санктпетербургскимъ вѣдомостямъ каждую недѣлю по Вторникамъ и Пятницамъ. Подписная цѣна за годовое полученіе Сенатскихъ Объявленій 6 руб. серебромъ.

№ 31.

Пятница, Апрѣля 18 дня 1841 года.

Примѣчаніе

Печатаніе публикацій назначено:

1-я въ № 31, Пятница, Апрѣля 18-го 1841 г.
2-я въ № 32, Вторникъ, Апрѣля 22-го 1841 г.
3-я въ № 33, Пятница, Апрѣля 25-го 1841 г.

Статьи публикацій вообще раздѣляются на XVIII постоянныхъ разрядовъ, изъ коихъ первые семнадцать печатаются три раза, а послѣдній одинъ разъ.

ПУБЛИКАЦІЯ ПЕРВАЯ.

Разрядъ I. О вступившихъ въ Правительствующій Сенатъ дѣлахъ, назначенныхъ къ сочиненію записокъ.

(Публикаціи нѣтъ.)

Разрядъ II. О вызовѣ для рукоприкладства подъ записками, выписками и экстрактами.

Тяжущiеся по нижеозначеннымъ дѣламъ объявляется, чтобы явились сами, или присылали повѣренныхъ, для рукоприкладства подъ записками, въ положенный X т. св. зак. гражд. 1972-й ст. срокъ:

Правительствующаго Сената во 2-й Департаментъ.

9699. 1841 г. Марта 9, по вступившему въ оный отъ Вятскаго Гражданскаго Губернатора и записанному въ настольномъ реэстрѣ подъ № 285 дѣлу, о правахъ владѣнiя Котельническаго уѣзда села Порельскаго Священника *Чемоданова* суконельною мельницею, состоящею на рѣчкѣ Ванданкѣ, отыскиваемою въ казенное вѣдомство.

Правительствующаго Сената 3-го Департамента во 2-е Отдѣленiе:

По дѣламъ апелляцiоннымъ и слѣдственнымъ порядкомъ производящимся и поступившимъ:

Отъ Лифляндскаго Гражданскаго Губернатора:

9700. О долговой притензiи Доктора Медицины Эдуарда *Брема*, именемъ жены его, на администрацiю Лютеранской церкви *Св. Гертруды.*

9701. Поручика Полара *фонъ-Пильхау*, съ *Перновскою Касса-Коллегiею*, о денежной притензiи.

Отъ состоящего въ должности Кiевскаго Гражданскаго Губернатора:

9702. *Кiево-Межигорской фаянсовой фабрики*, съ Гражданиномъ Иваномъ *Захарьевскимъ*, о денежной притензiи.

9703. Священника церкви *села Цебермановки*, съ помѣщикомъ *Селерентковскимъ*, о землѣ.

9704. О несостоятельномъ должникѣ Одесской Конторы Коммерческаго Банка Уманскомъ 3-й гильдiи купцѣ Iосѣ *Рапопортѣ*.

Изъ Кiевской Гражданской Палаты:

9705. Фомы *Песвдомскаго* и Ивана *Крупенка*, отыскивающихъ свободы, изъ владѣнiя Графа *Браницкаго.*

9706. Антона, Кондрата, Данилы и Анны *Вернигоровъ*, отыскивающихъ свободы, изъ владѣнiя Графа *Браницкаго*.

9707. Инока Федота и братiи, съ помѣщикомъ *Липоманомъ*, о убыткахъ.

9708. Кондрата и Романа *Софiйчуковъ*, отыскивающихъ свободы, изъ владѣнiя Графа *Браницкаго.*

9709. Изъ Рижскаго Магистрата, *Рижскаго бочарнаго цеха*, съ бочарнымъ подмастерьемъ Отто *Римусомъ*, объ убыткахъ.

Правительствующаго Сената въ 4-й Департаментъ:

9710. 1841 г. Февраля 26, по вступившему въ оный слѣдственному дѣлу, отъ исправляющаго должность Санктпетербургскаго Гражданскаго Губернатора, о денежномъ искѣ *Священно и церковно-служителями Собора Св. Князя Владиміра*, съ наслѣдниковъ умершаго Дѣйствительнаго Статскаго Совѣтника *Иванова*.

9711. 1840 г. Марта 23, по вступившему въ оный Департаментъ Санктпетербургской Палаты Гражданскаго Суда изъ 1-го Департамента и записанному въ настольный реэстръ подъ № 231 апелляціонному дѣлу, Армянина Сергѣя *Фитонова*, о искѣ имъ съ Чиновника 9-го класса Антона и жены его Александры *Березовскихъ* денегъ 10,000 р.

Правительствующаго Сената въ 8-й Департаментъ:

По вступившимъ отъ Гражданскихъ Губернаторовъ дѣламъ:

9712. 1839 г. Іюня 20, Тамбовскаго, объ отыскиваемой солдаткою Марьею *Буровою*, незаконно-рожденному сыну ея Канадію, по крестномъ отцѣ *Николаеву* свободы, отъ Князя Николая *Гагарина*.

9713. 1840 г. Декабря 12, Симбирскаго, Маіорши Марьи *Чичаговой* и Капитанши *Юматовой*, о доказываемой ими въ свою принадлежность землѣ Курмышскаго уѣзда при деревнѣ Пятовкѣ, Ручей тожъ, называемой оброчными, владѣльцовъ Герасима *Кононова* и вдовы Матрены *Сбоевой*, статьями.

Изъ Гражданскихъ Палатъ:

9714. 1840 г. Апрѣля 13, Пензенской, о искомой Мокшанской округи деревни Киселевки крестьяниномъ Иваномъ *Павловымъ* съ семействомъ свободы, изъ дворянъ отъ Коллежской Регистраторши Варвары *Лапиной*.

9715. 1840 г. Іюля 6, Симбирской, вдовы Сызранской мѣщанской жены Екатерины *Сысуевой*, о взыскиваемыхъ съ нее и опекуновъ надъ малолѣтными дѣтьми ея, Симбирскимъ мѣщаниномъ Иваномъ и женою его Анною *Калашниковыми*, оброчныхъ за мельницу деньгахъ 6,370 р.

9716. 1840 г. Апрѣля 17, Орловской, называющагося изъ поляковъ Михайлы *Дмитріева*, о искомой имъ съ братомъ его Васильемъ съ семействами свободы, отъ Подполковника Доримедонта *Толубѣева*.

9717. 1841 г. Февраля 17, Тульской, 3-й Гвардейской и гренадерской Артиллерійской бригады Лейбъ-Гвардіи батарейнаго № 5-го батареи фейерверкера 4-го класса Герасима *Жирина*, названнаго при отдачѣ въ рекруты Слободчиковъ, о доказываемомъ имъ свободномъ своемъ и братьевъ его происхожденіи и вмѣстѣ о искомой имъ всему ихъ семейству свободы, отъ г.

Дѣйствительнаго Тайнаго Совѣтника Князя Сергѣя Михайловича *Голицына.*

С. Петербургской Палаты Гражданскаго Суда въ 1-й Департаментъ.

9718. Чиновникъ 8-го класса Александръ *Бестужевъ*, кураторы конкурса умершаго купца Михайлы *Суслепникова* и повѣренный купеческой жены Марьи *Косовой*, Титулярный Совѣтникъ *Плъханов*ъ, по дѣлу, по опекунству надъ имѣніемъ и дѣтьми купца Данилы *Новикова.*

Московской Палаты Гражданскаго Суда 1-й Департаментъ.

9719. Московскій купецъ Иванъ *Овчинниковъ*, а въ случаѣ смерти наслѣдники, или его повѣренный, по дѣлу, о взысканіи денегъ съ него вмѣстѣ съ прочими опекунами по опекѣ умершей купеческой жены Натальи *Михайловской.*

Въ Бессарабскій Областный Гражданскій Судъ.

9720. Жительствующіе въ Подольской Губерніи дворянинъ Теофилъ *Модзылевскій* и отставный Штабсъ-Ротмистръ Станиславъ *Рушковскій*, по дѣлу, о поисковыхъ ими, по переуступной отъ Титулярнаго Совѣтника *Леонтьева*, съ помѣщиковъ Надворнаго Совѣтника Ивана *Прункула* и Коллежскаго Ассессора Петракія *Катарджи* деньгахъ.

Въ Иркутскій Губернскій Судъ.

9721. Ачинскій 3-й гильдіи купецъ Иванъ *Никифоровъ* и Нижнеудинскій мѣщанинъ Алексѣй *Поповъ*, по дѣлу, о искѣ первымъ съ послѣдняго денегъ.

Въ Новгородскую Палату Гражданскаго Суда.

9722. Повѣренный Коллежской Совѣтницы Настасьи Григорьевой *Обуховой*, сынъ ея Подполковникъ Александръ Васильевъ *Обуховъ*, повѣренный Губернскаго Секретаря Ивана *Ушакова*, Крестецкій 2-й гильдіи купецъ Осипъ Лукинъ *Тимофеевскій*, Демьянскій помѣщикъ Полковникъ Александръ Тихоновъ *Агаевъ* и Полковница Александра Гаврилова *Шахматова*, или ихъ повѣренные, по дѣлу о имѣніи, оставшемся послѣ смерти Надворнаго Совѣтника Ивана *Павлова*, состоящемъ въ уѣздахъ: Новгородскомъ, Крестецкомъ и Лугскомъ.

Тульской Губерніи въ Епифанскій Уѣздный Судъ.

9723. Подполковница Александра Федорова *Быкова* и дочь Генералъ-Лейтенанта дѣвица Надежда Федоровна *Козлова*, или ихъ повѣренный, по дѣлу, о взыскиваемыхъ съ нихъ Епифанскимъ купеческимъ племянникомъ Тихономъ *Молчановымъ*, по роспискѣ асс. 500 р. деньгахъ.

Въ Харьковскую Палату Гражданскаго Суда.

9721. Суджанскій 3-й гильдіи купецъ Иванъ *Воскобойниковъ*, или его повѣренный, по дѣлу, о взыскиваемыхъ имъ Воскобойниковымъ, слободы Котельвы съ обывателя Ивана *Кириленка*, за оставленный имъ у него Кириленка, принадлежащій ему Воскобойникову ржаной хлѣбъ 748 р. и убыточныхъ 300 р. деньгахъ.

Разрядъ III. О рѣшеныхъ въ Правительствующемъ Сенатѣ дѣлахъ и вызовѣ къ слушанію рѣшеній, послѣ довавшихъ въ судебныхъ мѣстахъ.

Вызываются къ слушанію рѣшеній по дѣламъ:

Московской Палаты Гражданскаго Суда въ 1-й Департаментъ:

9725. Статская Совѣтница Прасковья Васильева *Обрѣзкова*, Титулярный Совѣтникъ Василій Ивановъ *Лебедевъ* и Ротмистръ Сергѣй Ивановъ *Пашковъ*, а въ случаѣ смерти наслѣдники, или ихъ повѣренные, по дѣлу, о взысканіи послѣднимъ съ первыхъ 14,941 р. 68 к. за неоказавшуюся землю въ имѣніи г-жи *Булгаковой*, бывшемъ въ опекунскомъ ихъ завѣдываніи и купленномъ Пашковымъ съ аукціоннаго торга.

9726. Маіоръ Казиміръ Ивановъ *Осташевскій* и дочь Титулярнаго Совѣтника дѣвица Евпраксія Григорьева *Михайлова*, а въ случаѣ смерти наслѣдники ихъ, или ихъ, повѣренные, по дѣлу, о взысканіи первымъ съ послѣдней формальнымъ судомъ 2,110 р.

9727. Поручица Княгиня Марья Иванова *Енгалычева*, по дѣлу, о возвращеніи ей двороваго человѣка ея Ефимова, отданнаго его на воспитаніе матери его Аудиторшѣ 13-го класса *Смирновой*.

9728. Московскій купецъ Иванъ Семеновъ *Живовъ* и кредиторы умершаго Московскаго мѣщанина Петра *Луговскаго*, крестьянинъ Графа Терентьева Герасимъ Алексѣевъ *Мушниковъ* и Звенигородскій купецъ Иванъ Григорьевъ *Бекетовъ*, а въ случаѣ смерти наслѣдники ихъ, или ихъ повѣренные, по дѣлу, объ отыскиваемой изъ ихъ Мушниковымъ и Бекетовымъ, изъ владѣнія Живова домѣ, оцѣненномъ въ 30,000 р.

9729. Московскій мѣщанинъ Андрей Прохоровъ *Канинъ*, а въ случаѣ смерти наслѣдники его, по дѣлу, о спорномъ между имъ и Священно-церковно-служителями *села Покровскаго* лѣсѣ, оцѣненномъ въ 3,670 р.

9730. Московскіе мѣщане Сергѣй *Мамонкинъ*, Пелагѣя *Улитина*, Надежда *Шумѣева* и Анна *Жолудева*, а въ случаѣ смерти наслѣдники, ихъ или ихъ повѣренные,

по дѣлу, о раздѣлѣ имѣнія, оставшагося послѣ умершихъ мѣщанъ Мавры, и мужа ея Ивана *Машонкиныхъ* между наслѣдниками ихъ.

Въ Хотинскій Уѣздный Судъ.

9731. Титулярный Совѣтникъ Никодимъ *Гижуевъ*, по дѣлу, по иску имъ Гижуевымъ съ помѣщикомъ Каминаревъ Спиридономъ *Пасти*, о вотчинѣ Долиняныхъ и частяхъ изъ вотчинъ Круглика и Бѣлоуцъ.

Въ Иркутскій Губернскій Судъ.

9732. Крестьянинъ Верхнеудинскаго округа Николай *Грудининъ*, отставный Подпоручикъ *Сѣдыхъ*, вдова Поручица *Круглова*, Чиновники: 10-го класса *Скорняковъ*, 13-го класса *Усовъ*, 12-го класса Иванъ *Яковлевъ*, Подпоручикъ *Козловъ*, Титулярный Совѣтникъ Андрей *Фроловъ*, Смоленскіе мѣщане *Власовъ*, *Стрпловъ* и крестьянинъ Федоръ *Грудининъ*, по дѣлу, о искѣ первымъ съ послѣднихъ за сѣно денегъ.

Пензенской Губерніи въ Саранскій Уѣздный Судъ.

9733. Коллежская Регистраторша Александра Федорова *Мохнова*, Штабсъ-Капитанша Елизавета Федорова *Песнова*, Коллежскій Регистраторъ Василій Федоровъ сынъ *Федоровъ* и Подпоручикъ Ардаліонъ Федоровъ сынъ *Федоровъ*, или ихъ повѣренный Коллежскій Регистраторъ Алексѣй Петровъ *Мохновъ*, по дѣлу, о вводѣ ихъ во владѣніе проданной Капитаномъ Федоромъ Никитинымъ *Жмакинымъ*, Прапорщицѣ Фіенѣ Павловой *Федорчук* сей земли въ пустоши, называемой при Атемарскихъ Вершинахъ.

Въ Пермскую Межевую Контору.

9734. Наслѣдники купца *Губина*, наслѣдницъ г-жи *Турчаниновой*, или ихъ повѣренные, по дѣлу, о спорныхъ земляхъ Екатеринославскаго и Красноуфимскаго уѣздовъ, Кыштымскихъ, Каслинскихъ и Нязепетровскаго наслѣдниковъ купца *Расторгуева*, у Фалѣевскаго и Суховяжскаго купца Губина Полевскаго, Сысерскаго и Северскаго наслѣдницъ г-жи Турчаниновой заводовъ и *Млкотинской волости* Башкирцевъ съ прочими дачами.

Полтавской Губерніи въ Лохвицкій Уѣздный Судъ.

9735. Полковникъ Иванъ Корвѣевъ *Максимовичъ*, по дѣлу, о буйственныхъ поступкахъ унтеръ-офицера Александра *Максимовича*.

Смоленской Губерніи въ Вяземскій Уѣздный Судъ.

9736. Прапорщикъ Василій Терентьевъ *Мельниковъ*, и изъ дворянъ дѣвица Софья Августинова *Клоузъ*, по дѣлу, о взысканіи съ перваго послѣднею по заемному письму асс. 1,000 р. денегъ.

Въ Смоленскій Уѣздный Судъ.

9737. Губернскій Секретарь Иванъ Алексѣевъ *Дурасовичъ*, по дѣлу, о взысканіи

съ него Поручикомъ Васильевъ *Бълановичемъ*, по должности опекуна надъ малолѣтнымъ *Ивашкевичемъ* по заемному письму асс. 250 р. денегъ.

Таврической Губерніи въ Днѣпровскій Уѣздный Судъ.

9738. Губернскій Секретарь Степанъ Прокофьевъ *Маленковъ*, по дѣлу, о должныхъ имъ Степаномъ Маленковъ вдовѣ Статской Совѣтницѣ Домникіи Ивановой *Голованской* по заемному письму 1,200 р. асс.

Въ Тульскую Палату Гражданскаго Суда.

9739. Одоевскіе, мѣщанинъ Михайла Васильевъ *Ананьинъ*, купецъ Иванъ Михайловъ *Никоновъ* и купеческій братъ Филипъ Васильевъ *Ананьинъ*, по дѣлу, о самовольно захваченномъ послѣднимъ у первыхъ разномъ мускательномъ и овощномъ товарѣ изъ лавки купца *Толстикова* на 4,195 р. 70 к.

Въ Херсонскую Палату Гражданскаго Суда.

9740. Чиновникъ 7-го класса Степанъ *Достоничъ* и Одесскій мѣщанинъ Иванъ *Кравченко*, или ихъ повѣренные, по дѣлу, о привлеканіи первымъ послѣдняго къ себѣ во крестьянство.

Въ Дубосарскую Городовую Ратушу.

9741. Кредиторы Дубосарскаго 3-й гильдіи купца Калины *Смирнова*, или ихъ повѣренные, по дѣлу, о должныхъ имъ купцамъ: Покровскому Петру *Прокофьеву* 1,671 р. 74 к. Нижегородскому Никифору *Тилихову* 731 р. Московскому Даніилѣ *Алексѣеву* 895 р. Одесскому Афанасію *Попову* 250 р. Тульскому Степану *Глаголеву* 2,199 р. 50 к. и Воронежскому Николаю *Анохину* 2,000 р.

Херсонской Губерніи въ Тираспольскій Городовый Магистратъ.

9742. Отставный Подпоручикъ Игнатій *Пагуевскій*, или его повѣренный, по дѣлу, о присвоиваніи имъ себѣ во крестьянство записанлаго въ Тираспольскіе мѣщане Максима *Заскольнаго*, къ коему вышепрописанное лицо простираетъ свою притензію.

Разрядъ IV. О людяхъ, показавшихъ себя неимущими взнесть деньги, положенныя за перенось дѣла.

Объявили себя неимущими:

Въ Енисейскомъ Губернскомъ Судѣ.

9743. Ачинскій мѣщанинъ Иванъ Егоровъ *Коноваловъ*, по дѣлу, о спорѣ его Коновалова съ Ачинскимъ 2-й гильдіи купцомъ Иваномъ *Родіоновымъ*, (нынѣ умершимъ), по предмету доставки въ городъ Екатеринбургъ мѣдной монеты и о захватѣ Коноваловыхъ у Родіонова денегъ 4,000 р. асс.

Въ Саратовской Палатѣ Гражданскаго Суда.

9744. Повѣренный Саратовскихъ, купеческой жены Авдотьи Алексѣевой *Кочетовой* и мѣщанки Матрены Алексѣевой *Шапошниковой*, Саратовскій мѣщанинъ Григорій Матвѣевъ *Протопоповъ*, по дѣлу, о правахъ означенныхъ Кочетовой и Шапошниковой, также Губернскихъ Секретарей Ивана Федорова *Четалина*, Льва Михайлова *Полумордвинова*, Ивана Данилова *Глинистова* и изъ дворянъ однодворческой жены Натальи Васильевой *Скабѣевой*, на наслѣдство въ имѣніи умершей Маіорши Марьи Исаевой *Наумовой*.

Въ Симбирской Палатѣ Гражданскаго Суда:

9745. Симбирскіе мѣщане Никифоръ Николаевъ за себя и по довѣренности брата своего Егора Николаева, умершаго брата ихъ сынъ Левъ Гавриловъ *Пивоваровы*, и по довѣренности отъ рядоваго Ивана Николаева *Пивоваровыхъ*, Симбирскій купецъ Петръ Ивановъ *Подсевалова*, по дѣлу, о расчетахъ ихъ съ Симбирскимъ мѣщаниномъ Иваномъ *Калашниковымъ*, въ оброкѣ за содержимыя имъ мельницы Пивоваровыхъ.

9746. Ставропольскій мѣщанинъ Иванъ Ивановъ *Аникинъ*, по дѣлу, о взыскиваемыхъ имъ съ Штабсъ-Ротмистра Николая *Пилюгина* по роспискѣ деньгахъ 385 р.

9747. Отставный солдатъ Жемилханъ *Маслиханова*, по дѣлу, объ отыскиваемой имъ вообще съ сестрою своею солдаткою Зульбухорою *Маслихановою*, изъ владѣнія деревни большой Рыбушкиной Татарина удѣльнаго вѣдомства Байгуллы *Биккенеева* земли 6-ти четвертяхъ.

Въ Тобольскомъ Губернскомъ Судѣ.

9748. Крестьяне Тобольской округи Худяковской волости Еремей и сынъ его Петръ *Иеловы*, по дѣлу, о взыскиваемыхъ съ нихъ Тобольскимъ 3-й гильдіи купцомъ Петромъ *Ревнивыхъ* деньгахъ.

Въ Тульской Палатѣ Гражданскаго Суда:

9749. Повѣренный изъ дворянъ унтеръ-офицера Василья Глотова, сынъ его положенный въ однодворческій окладъ Иванъ Васильевъ *Глотовъ*, по дѣлу его, о размежеваніи въ селѣ Субочевѣ съ деревнями по крѣпостямъ земель.

9750. Губернская Секретарша Екатерина Васильева *Тычинкина*, по дѣлу о землѣ, купленной съ аукціоннаго торга Флота Капитаншею Марьею *Былимъ-Колосовскою* въ селѣ Меркуловѣ, находившейся прежде во владѣніи Поручицы Екатерины *Лѣвшиной*.

Въ Одесскомъ Коммерческомъ Судѣ.

9751. Одесскій купецъ Шлема Мошковъ *Рашковичъ*, по дѣлу, о искоемыхъ имъ Рашковичемъ, съ Тираспольскаго купца Мордки *Спивакова* убыткахъ, за пользованіе оцѣночнымъ свидѣтельствомъ на домъ его 9,765 р. 95 к. асс.

Ярославской Губерніи въ Угличскомъ Уѣздномъ Судѣ.

9752. Крестьянская дѣвка казенной Іерусалимской волости деревни Бабина Катерина *Семенова*, по дѣлу, о духовномъ завѣщаніи отца ея Семена *Федорова*, въ пользу ея на недвижимое имѣніе и капиталъ.

Ярославской Губерніи въ Ярославскомъ Уѣздномъ Судѣ.

9753. Подпоручикъ, а нынѣ Провинціальный Секретарь Александръ Александровъ *Меркуровъ*, по дѣлу, о уничтоженіи домоваго духовнаго завѣщанія, составленнаго родительницею его Прапорщицею Авдотьею Александровою *Меркуровою*, на завѣщанное ему недвижимое съ людьми и крестьяны имѣніе.

Разрядъ V. О несостоятельныхъ должникахъ, торговыхъ людяхъ.

Въ образномъ объявленіи, приложенномъ при XI томѣ свода законовъ, приложеніе XXIII, № 2-го общая публикація о торговой несостоятельности людей, заключаетъ въ себѣ слѣдующее. „въ слѣдствіе сего Присутственныя мѣста и Начальства благоволятъ: 1-е, наложить запрещеніе на имѣнія недвижимое должника и аресты на движимыя, буде таковыя въ ихъ вѣдомствѣ находятся: 2-е, сообщить (*въ тѣ Присутственныя мѣста, отъ коихъ публикуется*) о своихъ требованіяхъ на несостоятельнаго должника, или о суммахъ, слѣдующихъ ему отъ оныхъ мѣстъ и Начальствъ. Частныя же лица имѣютъ объявить (*тѣмъ Присутственнымъ мѣстамъ*.) 1-е, о долговыхъ требованіяхъ своихъ на несостоятельнаго и о суммахъ ему должныхъ, хотя бы тѣмъ и другимъ еще и сроки къ платежу не наступили; 2-е, о имѣніи несостоятельнаго находящемся у нихъ въ сохраненіи, или закладѣ и обратно о имуществѣ, отданномъ несостоятельнаго на сохраненіе или подъ закладъ. Объявленіе сіе должно быть учинено, считая отъ дня напечатанія сихъ публикацій въ настоящихъ вѣдомостяхъ въ 3-й разъ въ нижеслѣдующіе сроки: 1-е, жительствующими въ томъ же городѣ, въ теченія 2-хъ недѣль; 2-е, жительствующими въ другихъ мѣстахъ Имперіи, въ продолженіи 4-хъ мѣсяцовъ, и 3-е, заграничными не позже одного года.,, На семъ основаніи публикуется:

9754. Отъ Боровичскаго Городоваго Магистрата, 1811 г. Января въ 17-й день, по резолюціи онаго, Боровичскій 3-й гильдіи купецъ Никита Ивановъ *Сердюковъ*, объявленъ несостоятельнымъ должникомъ.

9755. Отъ Боровичскаго Городоваго Магистрата, 1810 г. Декабря въ 5-й день, по резолюціи онаго, Боровичскій 3-й гильдіи купецъ Романъ Лаврентьевъ *Гамунинъ*, объявленъ несостоятельнымъ должникомъ.

Разрядъ VI. О несостоятельныхъ разнаго сословія должникахъ, непринадлежащихъ къ торговому званію. (Публикаціи нѣтъ.)

Разрядъ VII. Объ избранныхъ кураторахъ, объ открытіи конкурсовъ, долговыхъ коммиссій, о непризнаваніи банкротами и проч. (Публикаціи нѣтъ.)

Разрядъ VIII. О вызовѣ наслѣдниковъ къ полученію наслѣдства, также кредиторовъ и должниковъ къ расчетамъ.

Вызываются къ явкѣ, первые съ доказательствами о правѣ наслѣдія, вторые съ долговыми актами, а послѣдніе съ платежемъ денегъ:

Московской Палаты Гражданскаго Суда въ 1-й Департаментъ.

9706. Наслѣдники, умершаго Губернскаго Секретаря Владиміра Калинова *Благосо*, къ оставшемуся послѣ его имѣнію, и съ тѣмъ вмѣстѣ объявили бы гдѣ они желаютъ производить настоящее дѣло о правахъ наслѣдства; въ противномъ случаѣ, по истеченіи срока Палата не получивъ отъ нихъ отзыва, сочтетъ ихъ согласными на производство дѣла того въономъ Департаментѣ, въ постановленный т. X зак. гражд. ст. 761-ю срокъ.

Въ Екатеринославскій Уѣздный Судъ.

9707. Родственники и наслѣдники, умершаго Лейтенанта Ростислава *Жмелева*, къ полученію оставшагося по немъ недвижимаго и движимаго имѣнія въ Екатеринославскомъ уѣздѣ состоящаго, заключающагося въ крестьянахъ, земли, строеніяхъ, разной движимости, скотоводствѣ, разномъ хлѣбѣ и денежномъ сборѣ, а также кредиторы и должники его Жмелева, согласно т. X зак. гражд. ст. 762, 763 и 776 срокъ.

Въ Эстляндскій Оберъ-Ландгерихтъ:

9708. Вызываетъ рожденныхъ въ бракѣ г-жи Полковницы *фонъ Элерсъ*, урожденной Софіи Елены фонъ-Вартманъ, съ г. Полковникомъ Гинтеромъ Вильгельмомъ *фонъ-Элерсомъ*, четверыхъ дѣтей, именно: сына ея Егора Рейнгольда *фонъ-Элерса* и троихъ дочерей ея, коихъ имена неизвѣстны, Оберъ-Ландгерихту, или законныхъ наслѣдниковъ ихъ, также всѣхъ тѣхъ, которые по какой либо законной причинѣ полагаютъ, что имѣютъ право здѣлать притязанія на оставшееся послѣ вышеупомянутой г-жи Полковницы фонъ-Элерсъ имѣніе, чтобы они явились въ оный Оберъ-Ландгерихтъ для полу-

ченія наслѣдствѣ, состоявшагося доселѣ подъ управленіемъ Суда, и чтобы представили потребныя по правамъ доказательства о тожествѣ лицъ ихъ, какъ и о утверждаемой степени сродства, равно и надлежаще доказали бы зделанныя ими притязанія, подъ опасеніемъ, что буде въ теченіи 10-ти лѣтъ, считая съ нижеписаннаго числа, упомянутые четверо братьевъ и сестры фонъ-Элерсъ не явятся для полученія частей своихъ, то наслѣдство приговорено будетъ имѣющимъ ближайшее право наслѣдникамъ, коли ими предохранены наслѣдственныя права, а за недостаткомъ въ такихъ предохраненіяхъ или въ случаѣ, коли какой либо притязатель не будетъ въ состояніи представить требованнаго доказательства и доказать своего притязанія, тогда поступлено будетъ по законнымъ постановленіямъ о вымороченномъ и неимѣющимъ хозяина имѣніемъ; съ чѣмъ всякій, до кого сіе касается, имѣетъ соображаться.

0759. Вызываетъ всѣхъ тѣхъ, кои полагаютъ, что по какой либо законной причинѣ могутъ зделать притязанія, на оставшееся послѣ г. Коллежскаго Регистратора *Гордана* имѣніе, кои умершему состоятъ должными, или имѣютъ въ рукахъ принадлежащіе ему документы, деньги, или вещи, чтобы они въ теченіи непремѣннаго 6-ти мѣсячнаго срока подавали о томъ въ оный Оберъ-Ландгерихтъ надлежащія предъявленія подъ опасеніемъ, что въ противномъ случаѣ кредиторы, кои пропустятъ назначенный непремѣнный срокъ, уже выслушаны не будутъ, а должники не учинившіе въ срокъ требованныхъ предъявленій, присуждены будутъ къ двойной платѣ ихъ обязанностей; съ чѣмъ всякій, до кого сіе касается, имѣетъ соображаться.

Кіевской Губерніи въ Радомысльскую Дворянскую Опеку.

0760. Наслѣдники, послѣ умершаго однодворца Андрея *Рогосскаго*, проживавшаго Радомысльскаго уѣзда въ мѣстечкѣ Коростышевѣ, къ оставшимся разнымъ движимымъ вещамъ и 50 р. 70 к. сереб. деньгамъ, въ установленный срокъ.

Въ Курляндскій Оберъ-Гофгерихтъ.

0761. По провокаціи законныхъ наслѣдниковъ умершей Рины *фонъ-Кошкуль*, урожденной фонъ-Мантейфель, дабы всѣ тѣ, кои на имѣніе, оставшееся послѣ умершей г-жи Рины фонъ-Кошкуль, урожденной фонъ-Мантейфель, имѣютъ какія либо претензіи и требованія, чтобы съ имѣющимися на претензіи ихъ доказательствами явились въ оный Оберъ-Гофгерихтъ сами, или чрезъ повѣренныхъ, попечителей и опекуновъ на вторый и окончательный явочный срокъ: 4-го, 5-го и 6-го Іюня 1841 г. а потомъ ожидали дальнѣйшаго по сему дѣлу производства вообще и въ особенности объявленія преклюзивнаго опредѣленія и назначенія въ потребномъ случаѣ диспутаціоннаго срока, подъ опасеніемъ, что не явившіеся и на сей вторый и окончательный явочный срокъ, претендатели лишатся навсегда права иска, и имѣющіеся на претензіи ихъ документы, буде записаны въ крѣпостныя по судебнымъ мѣстамъ книги, имѣютъ быть вычерчены изъ книгъ и вообще опредѣлено будетъ по сему дѣлу, что по законамъ слѣдуетъ.

Въ Рижскій Сиротскій Судъ:

9762. Посклику Судомъ утвержденные кураторы надъ оставшимся имѣніемъ, умершаго тамошняго купца Іоахима Германа *фонъ-Дупа,* при Благошляхетномъ Магистратѣ просили о дозволеніи имъ учинить проклану для созыва кредиторовъ и наслѣдниковъ покойнаго умершаго фонъ-Дупа лично, или какъ товарища бывшей тамъ торговли подъ фирмою: Садовскій и Дупъ, и оное прошеніе опредѣлено удовлетворить, но при томъ предписано просителямъ явиться для сего въ Сиротскій Судъ; того ради отъ Сиротскаго Суда симъ вызываются всѣ тѣ, кои полагаютъ имѣть какія либо притязанія или наслѣдственное право, на оставшееся имѣніе послѣ умершаго тамошняго купца Іоахима Германа фонъ-Дупа лично, или какъ товарища бывшей тамъ торговли подъ фирмою: Садовскій и Дупъ, съ тѣмъ, чтобы явиться имъ непремѣнно въ теченіи 6-ти мѣсяцовъ со дня сей прокламы и не позднѣе 15 Сентября 1841 г. въ Сиротскій Судъ, или въ Канцелярію онаго лично, или чрезъ надлежаще уполномоченнаго повѣреннаго, и представить свои доказательства; въ противномъ же случаѣ, они по прошествіи таковаго срока, съ своими объявленіями болѣе не будутъ слушаны ниже допущены; почему всѣмъ и каждому поступать и отъ убытку остерегаться.

9763. Силою сей дозволенной со стороны Благошляхетнаго Магистрата прокламы, вызываются всѣ тѣ, кои полагаютъ имѣть какія либо притязанія на оставшееся имѣніе умершей съ оставленіемъ духовнаго завѣщанія незамужней Анны Леонтьевой *Степановой,* съ тѣмъ, чтобы явиться имъ непремѣнно въ теченіи 6-ти мѣсяцовъ со дня сей прокламы и не позднѣе 15 Сентября 1841 г. въ Сиротскій Судъ, или въ Канцелярію онаго лично, или чрезъ надлежаще уполномоченнаго повѣреннаго, и представить свои доказательства; въ противномъ же случаѣ, они по прошествіи таковаго срока, съ своими объявленіями болѣе не будутъ слушаны ниже допущены; почему всѣмъ и каждому поступать и отъ убытку остерегаться.

9764. Силою сей дозволенной со стороны Благошляхетнаго Магистрата прокламы, вызываются всѣ тѣ, кои полагаютъ имѣть какія либо притязанія или наслѣдственное право, на оставшееся имѣніе умершей незамужней Катерины и Елисаветы *Гримъ,* съ тѣмъ, чтобы явиться имъ непремѣнно въ теченіи 6-ти мѣсяцовъ со дня сей прокламы и не позднѣе 15 Сентября 1841 г. въ Сиротскій Судъ, или въ Канцелярію онаго лично, или чрезъ надлежаще уполномоченнаго повѣреннаго, и представить свои доказательства; въ противномъ же случаѣ, они по прошествіи таковаго срока, съ своими объявленіями болѣе не будутъ слушаны ниже допущены; почему всѣмъ и каждому поступать и отъ убытку остерегаться.

Въ Рижскій Шляхетный Ландфохтейскій Судъ.

9765. Посклику отъ Благошляхетнаго Магистрата ИМПЕРАТОРСКАГО города Риги, дозволено куратору конкурсной массы умершаго тамошняго мѣщани-

на Никифора Козмина *Алифанова* учинить прокламу для созыва кредиторовъ того Алифанова въ конкурсъ; того ради Шляхетный Ландфохтейскій Судъ симъ вызываетъ всѣхъ тѣхъ, кои полагаютъ имѣть какія либо притязанія на помянутую конкурсную массу, съ тѣмъ, чтобы явиться имъ въ теченіи 6-ти мѣсяцовъ со дня сей прокламы и не позднѣе 25 Августа сего г. въ сей Шляхетный Судъ лично, или чрезъ надлежаще наставленнаго и уполномоченнаго повѣреннаго и представить свои доказательства; въ противномъ же случаѣ, они болѣе не будутъ слушаны ниже допущены.

Въ Смоленскій Уѣздный Судъ.

9766. Наслѣдники, должники и кредиторы, умершаго Подполковника Михайлы Антонова *Вонлярлярскаго*, къ полученію оставшагося послѣ его движимаго и недвижимаго имѣнія, состоящаго Смоленскаго уѣзда въ сельцѣ Станкахъ, на указный срокъ.

Въ Тульскій Уѣздный Судъ.

9767. Наслѣдники, кредиторы и должники, къ оставшемуся послѣ умершаго иностранца Пруско-подданнаго Ивана Матвѣева *Энгель* имѣнію, въ положенный законами срокъ.

Херсонской Губерніи въ Одесскій Уѣздный Судъ.

9768. Наслѣдники умершихъ, Титулярнаго Совѣтника Самсона Васильева и жены его Прасковьи Ивановой *Бартеневыхъ*, на право полученія имѣнія, заключающагося въ домѣ, состоящемъ въ городѣ Одессѣ 3-й части на Греческомъ форштатѣ въ XXXI кварталѣ подъ № 374, а также и кто ему состоитъ должнымъ, казенныежъ мѣста требованія свои о томъ прислали бы въ оный Судъ, въ опредѣленный закономъ срокъ.

Разрядъ IX. О сыскѣ людей, которые должны быть представлены къ суду, независимо отъ ихъ воли по всѣмъ родамъ судопроизводства, въ томъ числѣ о сыскѣ людей бѣглыхъ. (Публикацій нѣтъ.)

Разрядъ X. О пойманныхъ бродягахъ и о такихъ бѣглыхъ людяхъ, которыхъ извѣстно званіе и прежнее жительство. (Публикацій нѣтъ.)

Разрядъ XI. Объ утратѣ разныхъ документовъ, также объ уничтоженіи вѣрющихъ писемъ и проч.

9769. Пензенской Губерніи отъ Краснослободскаго Уѣзднаго Суда объявляется

о томъ, что Поручикъ Князь Федоръ Степановъ *Мансыревъ*, все выданныя имъ г-ну Губернскому Секретарю Алексѣю Иванову *Болкашину*, на хожденіе по производившимъ ея въ разныхъ присутственныхъ мѣстахъ дѣламъ довѣренности, свидѣтельствованныя какъ въ ономъ Судѣ, такъ и въ прочихъ присутственныхъ мѣстахъ, уничтожаетъ.

9770. Смоленское Дворянское Депутатское Собраніе симъ объявляетъ, что выданная 18 Сентября 1835 г. за № 1780, недорослю Константину Герасимову *Кублицкому* копія съ протокола о дворянскомъ его происхожденіи, нечаяннымъ образомъ утеряна; а потому если оная гдѣ либо окажется, несчитать дѣйствительною.

Разрядъ XII. О лишеніи правъ торговаго состоянія, по необъявленію капитала. (Публикаціи нѣтъ.)

Разрядъ XIII. О вызовѣ по дѣламъ, касающимся до межеванія земель: генеральнаго, специальнаго и своекоштнаго. (Публикаціи нѣтъ.)

Разрядъ XIV. О вызовѣ для казенныхъ подрядовъ, поставокъ, откуповъ и снятія оброчныхъ статей.

9771. Придворная Контора, вызываетъ желающихъ на выколачиваніе въ теченіи сего лѣта для сбереженія отъ моли мѣховъ енотовыхъ и волчьихъ, а также на чистку ливреи и прочаго платья Придворнс-служителей, къ торгу 22-го и къ переторжкѣ 26-го сего Апрѣля мѣсяца 1841 г. съ надлежащими залогами.

9772. Придворная Контора, вызываетъ желающихъ ставить къ Высочайшему Двору съ 1-го числа Іюля сего 1841 г. срокомъ впредь на два года молочныя скопы, которые и могутъ явиться въ сію Контору къ назначенному торгу 22-го и къ переторжкѣ 26-го числа сего Апрѣля, съ надлежащими залогами и свидѣтельствами на право торговли.

9773. Коммисаріатскій Департаментъ Военнаго Министерства вызываетъ желающихъ на поставку въ Коммисаріатъ 40 вьюковъ съ полнымъ приборомъ; торгъ *для* сего назначается въ присутствіи Департамента 23, а переторжка 28 Апрѣля 1841 г.; лица, желающіе принять подрядъ означенныхъ вьюковъ, обязаны представить въ Департаментъ предъ торгомъ при прошеніи: 1-е, паспортъ или другой видъ о своемъ званіи, и 2-е, документы на благонадежные залоги или поручительства на 15% подрядной суммы; послѣ

переторжки никакія предложенія приняты не будутъ; условія подряда и описаніе вьюка желающіе, могутъ видѣть въ Департаментѣ ежедневно во время присутствія.

0771. Морскаго Министерства Коммисаріатскій Департаментъ, вызываетъ желающихъ принять на себя поставку мундирныхъ матеріаловъ и вещей, требующихся для командъ Морскаго вѣдомства по сроку 1842 г. въ означенномъ количествѣ, явиться на торги въ показанныя мѣста и сроки.

1. Холстовъ:

Рубашечнаго:

Гвардейскаго, для ближнихъ портовъ, въ потребность 23,115, въ запасъ 614, для дальнихъ портовъ, Архангельска 150, Астрахани 100, Казани 1,215.

Армейскаго, для ближнихъ портовъ, въ потребность 919,000, въ запасъ 82,901, для дальнихъ портовъ, Архангельска 42,000, Астрахани 25,300, Казани 7,609, Москвы 1,741.

Подкладочнаго, для ближнихъ портовъ, въ потребность 1.234,359, въ запасъ 183,730, для дальнихъ портовъ, Архангельска 78,000, Астрахани 42,759, Казани 18,170, Москвы 1,612.

Хрящеваго, для ближнихъ портовъ, въ потребность 66,700.

Въ Московской Казенной Палатѣ торгъ 2, а переторжка 6 Мая, въ Коммисаріатскомъ Департаментѣ торгъ 15, а переторжка 20 Мая.

2. Полотенъ:

Фламскаго:

Гвардейскаго, для ближнихъ портовъ, въ потребность 6200, въ запасъ 3810, для дальнихъ портовъ, Архангельска 80, Астрахани 90, Казани 135.

Армейскаго, для ближнихъ портовъ, въ потребность 107,268, въ запасъ 71,710, для дальнихъ портовъ, Архангельска 8000, Астрахани 4400, Казани 1168, Москвы 200.

Равентуха, для ближнихъ портовъ, въ потребность 70,000, въ запасъ 49,530, для дальнихъ портовъ, Архангельска 16,961, Астрахани 2,970, Казани 5777.

Канифасу, для ближнихъ портовъ, въ потребность 250,870, въ запасъ 23,169, для дальнихъ портовъ, Архангельска 5080, Астрахани 9011, Москвы 800.

Въ Московской Казенной Палатѣ торгъ 3, а переторжка 7 Мая, въ Коммисаріатскомъ Департаментѣ торгъ 17, а переторжка 21 Мая.

3. Суконъ:

Гвардейскаго:

Темнозеленаго, для ближнихъ портовъ, въ потребность 11,000, для дальнихъ портовъ, Архангельска 150, Астрахани 90, Казани 188.

Бѣлаго, для ближнихъ портовъ, въ потребность 128, для дальнихъ портовъ Архангельска 1, Астрахани 1.

Чернаго, для ближнихъ портовъ, въ потребность 280, для дальнихъ портовъ, Архангельска 7, Астрахани 3, Казани 4.

Сѣраго, для ближнихъ портовъ, въ потребность 1500, для дальнихъ портовъ, Архангельска 60, Астрахани 30.

Алаго, для ближнихъ портовъ, въ потребность 112, для дальнихъ портовъ, Архангельска 3, Астрахани 2.

Армейскаго:

Краснаго, для ближнихъ портовъ, въ потребность 883, въ запасъ 131 арш. 13 верш. для дальнихъ портовъ, Архагельска 61 арш. 2 верш. Астрахани 26 арш. 4 верш.

Желтаго, для ближнихъ портовъ, въ потребность 600, для дальняго порта Астрахани 22 арш.

Свѣтлозеленаго, для ближнихъ портовъ, въ потребность 50 арш. 2 верш. для дальнихъ портовъ, Архангельска 2, Астрахани 3, Казани 4, Москвы 8 верш.

Крестьянскаго сѣраго, для ближнихъ портовъ, въ потребность 28,610, для дальнихъ портовъ, Архангельска 4000, Астрахани 100, Казани 1515.

Каразеи красной, для ближнихъ портовъ, въ потребность 80, для дальнихъ портовъ, Архангельска 9 арш. 8 верш. Астрахани 4 арш. 12 верш.

Въ Московской Казенной Палатѣ торгъ 5, а переторжка 10 Мая, въ Коммисаріатскомъ Департаментѣ торгъ 22, а переторжка 26 Мая.

4. Галуновъ и тесьмы:

Золотаго армейскаго, для ближнихъ портовъ, въ потребность 12,721, для дальнихъ портовъ, Архангельска 231, Астрахани 460.

Серебрянаго:

Армейскаго, для ближнихъ портовъ, въ потребность 4534, для дальнихъ портовъ, Архангельска 680, Астрахани 212, Казани 144, Москвы 36.

Полуштабскаго, для ближнихъ портовъ, въ потребность 554, для дальнихъ портовъ, Архангельска 44, Астрахани 30, Казани 120.

Бѣлой нитяной, для ближнихъ портовъ, въ потребность 45,922, для дальнихъ портовъ, Архангельска 1688, Астрахани 1578.

Желтой гарусной, для ближнихъ партовъ, въ потребность 30,350 арш. 5 верш. для дальнихъ портовъ, Архангельска 2035 арш. 10 верш. Астрахани 500, Москвы 50.

Въ Московской Казенной Палатѣ торгъ 12, а переторжка 16 Мая, въ Коммисаріатскомъ Департаментѣ торгъ 23, а переторжка 27 Мая.

5. Зимней одежды:

Рукавицъ, для дальнихъ портовъ, Астрахани 691, Казани 1000.

Варегъ, для ближнихъ портовъ, въ потребность 6428, для дальнихъ портовъ, Архангельска 1300, Астрахани 305, Казани 519.

Полушубковъ, для ближнихъ портовъ, въ потребность 3000, для дальнихъ портовъ, Архангельска 1320, Астрахани 300, Казани 525.

Тулуповъ, для ближнихъ портовъ, въ потребность 167, въ запасъ 37, для дальнихъ портовъ, Архангельска 40, Астрахани 10, Казани 20.

Кенегъ, для ближнихъ портовъ, въ потребность 800, въ запасъ 547, для дальнихъ портовъ, Архангельска 80, Астрахани 50.

Въ Московской Казенной Палатѣ торгъ 13, а переторжка 17 Мая, въ Коммисаріатскомъ Департаментѣ торгъ 24, а переторжка 28 Мая.

6. Сапожнаго товару:

Гвардейскаго, для ближнихъ портовъ, въ потребность 3500, въ запасъ 264, для дальнихъ портовъ, Архангельска 20, Астрахани 16, Казани 120.

Армейскаго, для ближнихъ портовъ, въ потребность 95,000, въ запасъ 28,494, для дальнихъ портовъ, Архангельска 6714, Астрахани 3748, Казани 1038, Москвы 258.

Рабочаго, для ближнихъ портовъ, въ потребность 1300, въ запасъ 338.

Арестантскаго, для ближнихъ портовъ, въ потребность 4200, въ запасъ 1500.

Коловъ, для ближнихъ портовъ, въ потребность 500.

Подметокъ, для ближнихъ портовъ, въ потребность 450.

Въ Московской Казенной Палатѣ торгъ 15, а переторжка 20 Мая, въ Коммисаріатскомъ Департаментѣ торгъ 29 Мая, а переторжка 2 Іюня.

Поставка этихъ матеріаловъ и вещей должна быть произведена для ближнихъ портовъ въ С. Петербургѣ, а для дальнихъ въ Москвѣ или отдѣльно въ самыхъ портахъ; означенное же количество матеріаловъ и вещей ко времени торговъ можетъ измѣниться, т. е. потребуется нѣсколько болѣе или менѣе; о чемъ и будетъ объявлено при торгахъ.

Торги произведены будутъ на основаніи св. граж. зак. т. X кн. IV о казенныхъ подрядахъ, въ Московской Казенной Палатѣ и въ Коммисаріатскомъ Департаментѣ Морскаго Министерства.

Желающіе взять въ поставку все количество какого либо участка матеріаловъ и вещей, или нѣкоторую только часть его, обязаны представить заблаговременно до наступленія сроковъ торгамъ: 1-е, паспорты или другіе виды о своемъ званіи, и 2-е, документы на благонадежные залоги на пятую часть подрядной суммы, или же вмѣсто нихъ свидѣтельства о наличіи и принадлежности принимаемыхъ въ поставку матеріаловъ и вещей на сумму залоговъ составляющую.

Сверхъ изустныхъ торговъ допускаются запечатанныя объявленія, кои имѣютъ быть присланы или поданы въ Палату, или Департаментъ непозже перваго часа пополудни въ дни назначенные для переторжекъ и на основаніи 1243 ст. т. X св. Гражд. зак. должны заключать въ себѣ: а) согласіе принять поставку какого либо участка или часть его, или же весь подрядъ вполнѣ, на нижеизложенныхъ кондиціяхъ, безъ перемѣны; б) цѣны складомъ писанныя; в) мѣсто жительства, званіе, имя и фамилію предъявителя, съ означеніемъ мѣсяца и числа когда писано; причемъ представить документы о званіи и благонадежные въ требуемомъ количествѣ залоги.

Надпись на пакетѣ, въ которой запечатано объявленіе, должно быть: объявленіе въ Московскую Палату, или въ Коммисаріатскій Департаментъ Морскаго Министерства, къ торгамъ на поставку мундирныхъ матеріаловъ и вещей по сроку 1842 года назначеннымъ въ такіе то-дни.

Условія на основаніи коихъ должна производиться поставка, суть слѣдующія:

Первое. Поставляемые матеріалы и вещи добротою, видомъ и мѣрою, должны быть сходны съ предъявленными при торгахъ образцами, причемъ;

Фламское полотно, Гвардейское и Армейское, должно быть плотное, ровной нитки и неслишкомъ толстое; малыя перетыки допускаются; ширина полотна неменѣе двадцати трехъ верш.; полотно можетъ быть поставляемо всякихъ фабрикъ, только сходствовало бы добротою съ образцемъ.

Равендухъ долженъ быть плотный ровной нитки и неслишкомъ толстый, малыя перетыки допускаются, ширину долженъ имѣть не менѣе 15 вершковъ.

Канифасъ долженъ быть плотный ровной нитки и неслишкомъ толстый, малыя перетыки допускаются, ширину долженъ имѣть не менѣе 16 вершковъ.

Холстъ рубашечный, гвардейскій и армейскій и подкладочный, по двумъ образцамъ 1-го и 2-го сортовъ, ширина холста неуже 8 вершковъ.

Холстъ неподвергается браку по причинѣ перетыки, суровости, лишь бы не имѣлъ кострики; также если холстъ нѣсколько грубѣе образца отъ того, что нитка круче ссучена; допускается пріемъ холстовъ, имѣющихъ 14 вершковую широту, съ приведеніемъ въ указную 8 вершковою.

Сапожный товаръ не бракуется по причинѣ пашинъ въ верхнихъ частяхъ голенища, оспинъ на голенищахъ и передахъ, подрѣзей на голенищахъ, если онѣ не сквозныя, или не такъ глубоки, что проходятъ до половины толщины кожи, не допуская впрочемъ подрязей на передахъ; равномѣрно небраковать кому, если она толще образца; лишь бы была мягка и свѣжа, или которая имѣетъ облупившіеся мѣста личиною называемыя, лишь бы небыли глубоки, образцы подошвамъ должны состоять въ дѣлюшкахъ, имѣющихъ до 6-ти паръ.

Второе. Изъ числа матеріаловъ и вещей заподряжаемыхъ въ потребность 1842 г. поставку одной трети всего количества кончить къ 1-му Сентября, а другой къ 1-му Ноября 1841 г. и остальной же къ 1-му Января 1842 года.

Въ прочемъ матеріалы и вещи могутъ быть предъявлены къ сдачѣ и прежде начальнаго срока поставки тотчасъ по заключеніи контракта.

Если же вышеозначенные сроки окажутся для поставщиковъ затруднительными, то каждый изъ нихъ можетъ быть отдаленъ на два мѣсяца.

Третіе. По заключеніи контракта подрядчику, если пожелаетъ, могутъ быть выданы задаточныя деньги до половины подрядной суммы, подъ особый благонадежный залогъ рубль за рубль.

Вычетъ сихъ денегъ производиться будетъ при каждой уплатѣ подрядчику денегъ за поставленныя вещи въ той соразмѣрности, въ какой онъ получитъ задатокъ и по мѣрѣ таковаго удержанія освобождаться будутъ залоги, на задаточныя деньги представленныя.

Четвертое. Для обезпеченія вѣрности и исправности поставки вещей, должны быть представлены къ торгамъ узаконенные залоги на 5-ю часть подрядной суммы.

Залоги сіи пополняются до 3-й части во время исполненія договора изъ залоговъ представленныхъ подъ задаточную сумму по мѣрѣ пополненія оной; причемъ наблюдается, чтобы исправность поставки обезпечена была только на 3-ю часть той суммы, на которую остается еще поставить вещи, свободные же за тѣмъ залоги, возвращаются подрядчику.

Пятое. Вмѣсто залоговъ въ ст. 1020 т. X зак. граж. поимянованныхъ, въ обезпеченіе подряда, могутъ быть представлены подряжаемыя вещи на 5-ю часть подрядной суммы съ тѣмъ, чтобы уплата за оныя денегъ произведена была не прежде, какъ по исправномъ окончаніи подряда.

Въ доказательство же, что вещи предлагаемыя въ залогъ дѣйствительно состоятъ у подрядчика въ наличности, обязанъ онъ представить въ томъ свидѣтельство земской или градской полиціи, но вещи не входящія въ подрядъ, ни въ какомъ случаѣ въ залогъ приняты быть не могутъ.

Впрочемъ при равенствѣ цѣнъ; преимущество отдается тому, кто представитъ къ самымъ торгамъ узаконенные залоги.

Шестое. На выставленные матеріалы и вещи, выдавать отъ магазиновъ подрядчику или повѣренному его, квитанціи, по предъявленіи коихъ и по подачѣ отъ магазиновъ рапортовъ выдавать деньги, причитающіяся по контрактнымъ цѣнамъ и не далѣе 2-хъ недѣль по предъявленіи квитанціи.

Седьмое. Въ случаѣ неисправности подрядчика, казна вольна дѣйствовать на его счетъ и ему въ распоряженіе ея невмѣшиваться и всякую передачу и слѣдующіе по узаконеніямъ штрафы, онъ долженъ принять на свой счетъ безъ отговорочно, что и взыскать съ него по силѣ законовъ; но если бы въ сихъ дѣйствіяхъ открылась выгода казны, то оная обращается въ ея пользу.

Осьмое. Если бы пожелалъ подрядчикъ поставку передать отъ себя другому, на всѣхъ вышеписанныхъ условіяхъ, то сіе ему дозволяется.

Девятое. Контрактъ долженъ быть написанъ на гербовой бумагѣ узаконеннаго достоинства и все дѣло производство по подряду вести на гербовой же бумагѣ на счетъ подрядчика.

Десятое. Во всѣхъ тѣхъ случаяхъ, изъ подряда проистекать могу-

щихъ, о коихъ въ означенныхъ пунктахъ неупомянуто, поступать по правиламъ, изъясненнымъ св. граж. зак. т. X въ книгѣ IV, о казенныхъ подрядахъ.

9775. Департаментъ Военныхъ Поселеній, вызывая желающихъ принять на себя постройку въ селѣ Свинордѣ Новгородскаго удѣла пахатныхъ солдатъ, каменной церкви съ колокольнею приглашаетъ явиться къ торгу 24-го; и къ переторжкѣ 28-го *Апрѣля*, съ тѣмъ, чтобы желающіе вступить въ подрядъ таковый, *являлись* отъ 11-ти до 2-хъ часовъ по пополудни, и подавали бы предварительно о томъ прошенія съ представленіемъ, на основаніи X т. св. зак. гражд. ст. 1144-й, благонадежныхъ залоговъ и свидѣтельствъ на право торговли, безъ чего и къ торгу допущены не будутъ.

9776. Департаментъ Военныхъ Поселеній, вызывая желающихъ принять на себя устройство землянаго вала съ воротами вокругъ гошпитальнаго кладбища въ Петергофѣ; приглашаетъ явиться къ торгу 24-го и къ переторжкѣ 28 *Апрѣля*, съ тѣмъ, чтобы желающіе вступить въ подрядъ таковый, являлись отъ 11-ти до 2-хъ часовъ пополудни, и подавали бы предвавительно о томъ прошенія съ представленіемъ, на основаніи X т. св. зак. граж. ст. 1,144-й, благонадежныхъ залоговъ и свидѣтельствъ на право торговли, безъ чего и къ торгу допущены не будутъ.

9777. Департаментъ Военныхъ Поселеній, вызывая желающихъ принять на себя постройку при казармахъ, бывшихъ 1-го Учебнаго Карабинернаго полка деревянныхъ сараевъ, цейхауза и погребовъ; приглашаетъ явиться къ торгу 24-го и къ переторжкѣ 28 *Апрѣля*, съ тѣмъ, чтобы желающіе вступить въ подрядъ таковый, *являлись* отъ 11-ти до 2-хъ часовъ пополудни, и подавали бы предварительно о томъ прошенія съ представленіемъ, на основаніи X т. св. зак. граж. ст. 1144-й благонадежныхъ, залоговъ и свидѣтельствъ на право торговли, безъ чего и къ торгу допущены не будутъ.

9778. Почтовый Департаментъ объявляетъ, дабы желающіе принять на себя чистку печныхъ, очажныхъ и каминныхъ трубъ въ домахъ, Почтовому Департаменту и С. Петербургскому Почтамту принадлежащихъ; приглашаются въ Почтовый Департаментъ для узнанія кондицій; торгъ же назначается 6, а переторжка 10 числъ будущаго Мая мѣсяца; почему желающіе *торговаться*, имѣютъ заблаговременно представить при прошеніяхъ надлежащіе залоги и свидѣтельства.

9779. Департаментъ Военныхъ Поселеній, вызывая желающихъ принять на себя въ арендное содержаніе рыболовныхъ тонь, состоящихъ на рѣкѣ Невѣ при казенныхъ кирпичныхъ заводахъ; приглашаетъ явиться къ торгу 24 и къ переторжкѣ 28 *Апрѣля*, съ тѣмъ, чтобы желающіе вступить въ подрядъ таковый, *являлись* отъ 11-ти до 2-хъ часовъ пополудни, и подавали бы

предварительно о томъ прошенія съ представленіемъ, на основаніи X т. св. зак. гражд. ст. 1,144-й, благонадежныхъ залоговъ и свидѣтельствъ на право торговли, безъ чего и къ торгу допущены не будутъ.

Разрядъ XV. О публичной и аукціонной продажѣ имѣній и объ отмѣнѣ продажъ сего рода. (Публикаціи нѣтъ.)

Разрядъ XVI. О вызовахъ людей дворянскаго и прочихъ сословій къ выборамъ или совѣщаніямъ. (Публикаціи нѣтъ.)

Разрядъ XVII. Разнородныя публикаціи, неподходящія къ разрядамъ здѣсь означеннымъ.

9780. Въ Казанскій Уѣздный Судъ, вызываются на положенный закономъ срокъ, согласно 762-й ст. X т. св. зак. гражд. съ надлежащими доказательствами наслѣдники, къ оставшемуся капиталу и имѣнію, послѣ умершихъ, отставнаго Капитана Семена Иванова и сына его Артиллеріи Поручика Виктора *Каменевыхъ*, по дѣлу, о взысканіи первымъ изъ нихъ и прочими кредиторами съ Чиновника 7-го класса Александра Михайлова *Петрова* денегъ съ тѣмъ, что если они въ положенный закономъ срокъ въ Судъ не явятся и доказательствъ не представятъ, то деньги, удержанныя изъ жалованья должника Петрова, слѣдующіе въ выдачу умершему кредитору, будутъ по расчету выданы на лицо имѣющимся наслѣдникамъ.

9781. Въ Нижегородскомъ Городовомъ Магистратѣ производилось дѣло, начавшееся въономъ 10-го Октября 1831 г. по Указу Нижегородскаго Губернскаго Правленія, о взысканіи съ тамошняго мѣщанина Василья *Пачкунова*, въ удовлетвореніе Астраханскаго бывшаго Почмейстера *Агалина* денегъ, по приведеніи рѣшенія по оному дѣлу въ исполненіе, деньги съ мѣщанина Пачкунова Нижегородскою Полиціею взысканы, каковые и отсылались въ городъ Астрахань на удовлетвореніе Агалина, но за неоказательствомъ его въ Астраханѣ и неизвѣстности мѣсто пребыванію его, возвращены въ оный Магистратъ; почему г. Коллежскому Ассессору Осипу Агалину и объявляется, дабы онъ явился въ оный Магистратъ для полученія денегъ, взысканныхъ по претензіи его съ мѣщанина Пачкунова, за употребленіемъ изъ оныхъ на публики, достальныхъ серебр. 9 р. 68¾ к. или прислалъ бы вмѣсто себя съ узаконенною довѣренностію повѣреннаго.

9782. Новгородской Губерніи Боровичскій Городовый Сиротскій Судъ объявляетъ, что въ немъ учреждена опека, надъ оставшимся послѣ умершаго Бо-

ровичскаго 2-й гильдіи купца Михайла Григорьева *Смыслова* имѣніемъ, то если кто имѣетъ на немъ Смысловѣ долговые претензіи, или кто ему долженъ, или имѣетъ на сохраненіи его имѣніе, то таковыебъ лица обращались въ Сиротскій Судъ на имя опеки, первые съ претензіями, а послѣдніе съ платежемъ долговъ и представленіемъ имѣнія, въ постановленный законами срокъ.

9783. Рязанской Губерніи въ Касимовскій Уѣздный Судъ, должны явиться Капитанша Екатерина Федорова по мужѣ *Никитина* и прочіе наслѣдники, должники и кредиторы умершаго Поручика Александра Федорова *Чернаго*, 1-е, къ полученію недвижимаго имѣнія и усмотрѣнію заемнаго письма, даннаго Черновымъ женѣ своей Марьи Федоровой *Черновой*, въ занятыхъ деньгахъ 10,000 р. 2-е, съ платежемъ должной суммы, а послѣдніе о искахъ ихъ съ законными актами, въ положенный закономъ срокъ.

9784. Отъ Рязанскаго Городоваго Магистрата объявляется, что Рязанскій мѣщанинъ Павелъ Матвѣевъ *Паночкинъ*, по поступившимъ на него отъ разныхъ лицъ заемнымъ обязательствамъ, оказался на платежъ денегъ неимѣющимъ; а потому всѣ имѣющіе на вышеписаннаго должника Паночкина, какія либо иски, и тѣ, кои состоятъ ему чемъ либо должными, всѣ заимодавцы его и должники по какому бы то праву не было и невзирая на то, что сроки обязательствъ еще не наступили, объявилибъ оному Магистрату, въ постановленный XI т. устава торговаго 1401 ст. срокъ, а имѣніе его, гдѣ какое оказаться можетъ, имѣть согласно 1399-й ст. тогожъ т. въ запрещеніи.

9785. Рязанской Губерніи отъ Скопинскаго Городоваго Магистрата объявляется, буде есть умершаго Скопинскаго купца Кирилы Иванова *Егина* кредиторы, тобы они со взысканіями на него, равно и кто ему Егину состоитъ должнымъ, съ объявленіями своими, по случаю возникшей на него по дѣлу производящемуся тамъ по представленнымъ отъ Скопинскаго купца Ивана *Сухарукихъ* 2-мъ векселямъ, въ занятыхъ по онымъ у покойной жены его Авдотьи Ивановой 2000 р. претензіи, явились въ оный Магистратъ, въ положенный закономъ срокъ.

9786. Смоленской Губерніи отъ Краснинскаго Уѣзднаго Суда объявляется, что непріищется ли кто изъ помѣщиковъ или родственниковъ, къ найденному на полѣ близь деревни Кузнецова мертвому тѣлу неизвѣстнаго мужескаго пола человѣка, который примѣтами: 2 арш. 3⅛ верш. волоса на головѣ свѣтлорусые, носъ, ротъ и подбородокъ умѣренные.

9787. Тамбовской Губерніи отъ Моршанскаго Городоваго Магистрата объявляется, чтобы Моршанскій Почетный Гражданинъ Матвѣй Ивановъ *Кожинъ* никакихъ актовъ и здѣлокъ недѣлалъ на имѣніе, доставшееся ему съ братомъ

его Павломъ *Кожинымъ* отъ родителя ихъ Моршанскаго купца Ивана *Кожина*, по случаю нераздѣла имъ онаго съ братомъ Павломъ Кожинымъ.

9788. Калужской Губерніи Мядынскій Городовый Магистратъ извѣщаетъ, буде гдѣ въ присутственныхъ мѣстахъ окажутся принадлежащія къ выдачѣ Мядынскому мѣщанину Анисиму Григорьеву *Клушину* денежныя капиталы, то оныя благоволили бы невыдавая ему Клушину, прислать въ оный Городовый Магистратъ, для удовлетворенія по рѣшенію Калужской Палаты УголовнагоСуда крестьянъ Мядынскаго уѣзда помѣщика Ивана Матвѣева, сельца Ивановскаго Савелья *Митрофанова* и г-жи Марьи Лопатиной, сельца Богородскаго Василья *Уколова*, взятыми имъ Клушинымъ у нихъ денегъ 121 р.

Разрядъ XVIII. О совершенныхъ крѣпостныхъ актахъ, и о явкѣ сихъ актовъ, для ввода во владѣніе имѣніемъ.

Въ Виленской Палатѣ Гражданскаго Суда:

9789. 1841 г. Февраля 4. Совершена купчая, отъ Евреевъ Лейбы и Лейзера Израліовичей *Багамовъ*, на продажу ими Гиршѣ Изроліовичу *Багаму* и Хаѣ Гиндѣ *Мордуховой*, да Іоселю и Добкѣ Вульфовичамъ *Богамамъ*, половину участка въ экздивизорскомъ каменномъ домѣ въ г. Вильнѣ подъ № 249-мъ лежащемъ, за 800 р. серебр. Купчая писана на герб. листѣ въ 1 р. 80 к. серебр.; взыскано пошлинъ 32 р. и съ акта 2 р. 86 к. серебр.

9790. 1841 г. Февраля 5. Совершена купчая, отъ помѣщика Іосифа Петрова *Стульгинскаго*, на проданное имъ дворянину Іосифу Иванову *Янчевскому*, и женѣ его Мартѣ, имѣніе, состоящее въ Шавельскомъ уѣздѣ Довестры или Пожюнкайцѣ съ 27 душами и движимостію, за 4,500 р. серебр. Купчая писана на герб. бумагѣ въ 9 р. серебр.; взыскано пошлинъ 180 р. и съ акта 2 р. 86 к. серебр.

9791. 1841 г. Февраля 10. Совершена купчая, отъ Еврея Абрама Еліашевича *Троцкаго*, на проданный имъ Еврею Іоселю Мордуховичу *Ейхелю*, домъ, состоящій въ г. Вильнѣ подъ № $\frac{115}{360}$-мъ, за 200 р. серебр. Купчая писана на герб. листѣ въ 90 к. серебр.; взыскано пошлинъ 8 р. съ акта 2 р. 86 к. серебр.

9792. 1841 г. Февраля 10. Совершена купчая, отъ Еврея Гирши Шмуйловича *Рудоминскаго*, на проданный имъ Еврею Іоссею Ароновичу *Пумпянскому*, домъ и поварню съ движимостію, состоящій въ г. Вильнѣ подъ № 1552-мъ, за 850 р. серебр. Купчая писана на герб. листѣ въ 3 р. серебр.; взыскано пошлинъ 34 р. и съ акта 2 р. 86 к. серебр.

9793. 1841 г. Февраля 11. Совершена купчая, отъ дворянки Викентины Станиславовой *Марцыновской*, на продажу ею Адаму Матвѣеву *Соловею*, 98 десят. земли безъ душъ, изъ имѣнія Нестанишекъ, состоящей въ Завилейскомъ уѣздѣ, за 500 р. серебр. Купчая писана на герб. бумагѣ въ 1 р. 80 к. серебр.; пошлинъ съ оцѣнки земли 700 р. серебр. взыскано 28 р. и съ акта 2 р. 86 к. серебр.

9794. 1841 г. Февраля 13. Совершено духовное завѣщаніе, составленное покойнымъ Ивана *Боркенгагенымъ*, коимъ онъ отказалъ женѣ своей Вильгельминѣ 2 дома, въ г. Ковнѣ 400 р. серебр. стоющіе, и денежные капиталы на 700 р. серебр., а ближайшимъ своимъ племянницамъ и наслѣдницамъ дѣтямъ роднаго брата сумму 1,200 р. серебр. и движимость на 15 р. се-

ребр. Завѣщаніе писано на герб. бумагѣ въ 6 р. серебр.; пошлинъ съ отказа учиненнаго женѣ завѣщателя взыскано 44 р. серебр. и съ акта 2 р. 86 к. серебр., съ суммы же 1,200 р. серебр. дѣтямъ брата записанной по силѣ 333-й ст. 5 т. св. уст. о пошл. вебрано.

9795. 1841 г. Февраля 13. Совершена купчая, отъ дворянъ Фомы Мартинова *Пашкевича* и повѣреннаго Маріянны *Издебской*, на проданное ими помѣщику Гилярію Иванову *Умястовскому*, имѣніе, состоящее по Виленскому уѣзду Волкорабишки съ 65 душами, за 14,390 р. серебр. Купчая писана на герб. листѣ въ 30 р. серебр.; взыскано пошлинъ 575 р. 60 к. съ акта 2 р. 86 к. серебр.

9796. 1841 г. Февраля 14. Совершена купчая, отъ Еврея Давида Гиршовича *Михалискаго*, на продажу имъ Шевелю Файбишовичу и Сорѣ Шевеліовой *Хволыссамъ*, половину дома, состоящаго въ г. Вильнѣ подъ № 547-мъ, за 400 р. серебр. Купчая писана на герб. листѣ въ 1 р. 80 к. серебр.; взыскано пошлинъ 16 р. и съ акта 2 р. 86 к. серебр.

9797. 1841 г. Февраля 14. Совершена купчая, отъ дворянина Діонизія Геронимова *Стефановича*, на продажу имъ чиновнику 7-го класса Фелиціяну *Яловецкому*, 42 десят. земли безъ душъ, изъ имѣнія Кукуцишецъ по Вилкомирскому уѣзду состоящей, за 400 р. серебр. Купчая писана на герб. листѣ въ 1 р. 80 к. серебр.; взыскано пошлинъ 16 р. и съ акта 2 р. 86 к. серебр.

9798. 1841 г. Февраля 15. Отъ Варвары *Маньковской*, явлена купчая, совершенная въ Россіенскомъ Уѣздномъ Судѣ 1840 г. Мая 29, данная ею дворянину Сильвестру *Климашевскому*, на проданное имѣніе Іогановъ по Россіенскому уѣзду съ 37 душами, за 4,500 р. серебр. Купчая писана на герб. бумагѣ въ 9 р. серебр.; взыскано пошлинъ 180 р. и съ акта 2 р. 86 к. серебр.

9799. 1841 г. Февраля 18. Отъ дворянина Михайлы *Кербедзія*, явлена закладная, совершенная въ Ошмянскомъ Уѣздномъ Судѣ 1840 г. Іюня 22, данная имъ женѣ своей Каликстѣ, на занятые 525 р. серебр. Закладная писана на герб. бумагѣ въ 6 р. серебр., взыскано съ акта 2 р. 86 к. серебр.

9800. 1841 г. Февраля 18. Совершена переуступочная крѣпость, отъ дворянки Аполоніи Ивановой *Зеленской*, на переуступленное ею дворянкѣ Аннѣ *Поплавской*, по распоряженію Казенной Палаты поезуитское имѣніе Сурвилишки, оное имѣніе оцѣнено въ 26,666 р. 66⅔ к. серебр. Переуступочная крѣпость писана на герб. бумагѣ въ 60 р. серебр., взыскано пошлинъ 1,066 р. 67 к. и съ акта 2 р. 86 к. серебр.

9801. 1841 г. Февраля 19. Отъ Антонины *Жилинской*, явлена купчая, совершен-

ная въ Вилкомирскомъ Уѣздномъ Судѣ 1834 г. Апрѣля 18, данная ею дворянину Франпу и женѣ его Терезіи *Скуревичомъ*, на проданный домъ, состоящій въ г. Вилкомирѣ, за 1,000 р. серебр. Купчая писана на герб. бумагѣ въ 10 р. асс.; взыскано пошлинъ 40 р. и съ акта 2 р. 86 к. серебр.

9802. 1841 г. Февраля 19. Совершена купчая, отъ помѣщика Антона Николаева *Смигельскаго*, на проданное имъ помѣщику Абелярду Устинову *Селицкому*, имѣніе Крошты, состоящее въ Ново-Александровскомъ уѣздѣ съ 120 душами, за 13,000 р. серебр. Купчая писана на герб. бумагѣ въ 30 р. серебр.; взыскано пошлинъ 520 р. и съ акта 2 р. 86 к. серебр.

9803. 1841 г. Февраля 19. Совершена купчая, отъ дворянина Абелярда Устинова *Селицкаго*, на проданное имъ дворянину Антону Николаеву *Смигельскому*, имѣніе Равшики съ 205 душами, состоящее въ Ново-Александровскомъ уѣздѣ, за 20,500 р. серебр. Купчая писана на герб. листѣ въ 42 р. серебр.; взыскано пошлинъ 820 р. и съ акта 2 р. 86 к. серебр.

9804. 1841 г. Февраля 19. Отъ дворянки Анны *Пузыревской*, явлена купчая, совершенная въ Россіенскомъ Уѣздномъ Судѣ 1836 г. Января 18, данная ею дворянину Осипу *Миляновскому*, на проданный фольварокъ Маріинполь, въ Виленскомъ уѣздѣ 121 десят. земли заключающей, за 1,130 р. серебр. Купчая писана на герб. бумагѣ въ 10 р.; взыскано пошлинъ 45 р. 20 к. и съ акта 2 р. 86 к. серебр.

9805. 1841 г. Февраля 19. Отъ Іосифа Петрова *Стульчинскаго*, явлена купчая, совершенная въ Россіенскомъ Уѣздномъ Судѣ 1833 г. Сентября 18, данная имъ дворянину Осипу Мельхіорову *Миляновскому*, на проданное имѣніе Гонипровъ въ Россіенскомъ уѣздѣ безъ душъ 80 десят. земли заключающей, за 1,400 р. серебр. Купчая писана на герб. бумагѣ въ 14 р. серебр.; взыскано пошлинъ 56 р. и съ акта 2 р. 86 к. серебр.

9806. 1841 г. Февраля 20. Явлено духовное завѣщаніе, составленное покойнымъ дворяниномъ Михайломъ *Жарновскимъ*, 29 Февраля 1839 г. писанное на простой бумагѣ, коимъ домъ въ г. Вильнѣ подъ № 1247-мъ лежащій, 7,400 р. серебр. стоющій, оставилъ въ дожизненномъ владѣніи женѣ своей Геленѣ Жарновской, вотчинничество онаго отказалъ сыну своему Авреліану Жарновскому, съ обязанностію уплаты сестрамъ его Федорѣ и Камиллѣ по 400 р. серебр. и Ксендзамъ Кармалитамъ 50 р. серебр., съ каковаго отказа дѣтямъ завѣщателя учиненнаго по силѣ 333-й ст. 5 т. св. зак. пошлинъ небрано, а взыскано пошлинъ съ суммы Ксендзамъ записанной 2 р. серебр. за гербовую бумагу на завѣщаніе употребленную 18 р. и съ акта 2 р. 86 к. серебр.

9807. 1841 г. Февраля 21. Отъ Антона *Жуковскаго*, явлена купчая, совершен-

ная въ Ковенскомъ Уѣздномъ Судѣ 1840 г. Іюля 12, данная имъ Губернскому Секретарю Константину *Воляну*, на проданную часть деревни Кудзяны, состоящей въ Ковенскомъ уѣздѣ, за 750 р. серебр. Купчая писана на герб. бумагѣ въ 1 р. 80 к. серебр.; взыскано пошлинъ 30 р. и съ акта 2 р. 86 к. серебр.

9808. 1841 г. Февраля 22. Отъ Губернскаго Секретаря Андрея *Шейковскаго*, явлена купчая, совершенная въ Завилейскомъ Уѣздномъ Судѣ 1840 г. Сентября 7, данная имъ Донату *Ваузишу*, на проданную часть имѣнія Кукупішецъ, въ Завилейскомъ уѣздѣ съ 5 душами Лигіенаеъ или Лигинишки называемую, за 1,300 р. серебр. Купчая писана на герб. бумагѣ въ 3 р. серебр.; взыскано пошлинъ 52 р. серебр., съ акта взяты въ Завилейскомъ Уѣздномъ Судѣ.

9809. 1841 г. Февраля 25. Совершена купчая, отъ Игнатія и Францишка *Климонтовъ*, на проданное ими Казимиру и Антонинѣ *Матушевичамъ*, имѣніе Янкайцѣ, состоящее въ Шавельскомъ уѣздѣ съ 1 душею, за 1,000 р. серебр. Купчая писана на герб. бумагѣ въ 3 р. серебр.; взыскано пошлинъ 40 р. и съ акта 2 р. 86 к. серебр.

9810. 1841 г. Февраля 25. Отъ Юліана и Елисаветы *Станкевичовъ*, явлена купчая, совершенная въ Шавельскомъ Уѣздномъ Судѣ 1839 г. Апрѣля 24, данная ими Казимиру и Антонинѣ *Матушевичамъ*, на проданное имѣніе по Шавельскому уѣзду Янкайцѣ съ 9 душами, за 5,000 р. асс. Купчая писана на герб. бумагѣ въ 10 р.; взыскано пошлинъ 57 р. 15 к. и съ акта 2 р. 86 к. серебр.

Московской Палаты Гражданскаго Суда въ 1-мъ Департаментѣ:

9811. Утверждено духовное завѣщаніе, Прапорщицы Настасьи Алексѣевой *Аристовой*, коимъ она предоставила оставшихся послѣ нея дворовыхъ людей и движимость дочери Аннѣ Яковлевой и ея дѣтямъ, съ выдачею симъ послѣднимъ по 500 р., сыну своему Сергѣю 2,000 р. и двумъ крестницамъ по 300 р. Завѣщаніе писано на герб. листѣ въ 50 к., взыскано за актъ 3 р. серебр.; взысканіе же герб. пошлинъ 3-хъ р. и съ 756 р. 7 к. серебр., 30 р. 42 к. серебр., предоставлено произвесть 2-му Департаменту Московскаго Уѣзднаго Суда отъ котораго будетъ зависѣть вводъ во владѣніе, что означено и въ самой надписи на завѣщаніи, равно и то что съ завѣщанныхъ сыну Аристовой 2,000 р. и дочери оставшейся послѣ нея движимости пошлинъ по силѣ т. 5 уст. о пошл. ст. 325-й и 336-й взыскивать не слѣдуетъ.

9812. Утверждено духовное завѣщаніе, Коллежскаго Ассессора Петра Александрова *Гавренева*, коимъ онъ движимое и недвижимое имѣніе, состоящее въ Новгородской и Тверской Губерніяхъ, предоставилъ сыновь-

ямъ, своимъ Василію и Владиміру во владѣніе, а равно и капиталъ въ билетахъ Сохранной Казны, а находящійся въ долгахъ предоставилъ раздѣлить между тѣми сыновьями и дочерью его Надворною Совѣтницею Прасковьею *Кацеевою*. Завѣщаніе писано на простомъ листѣ, при явкѣ его взыскано герб. пошлинъ 60 р. серебр., за актъ 3 р. и съ 57 р. 15 к. серебр., 2 р. 29 к. серебр., пошлинъ съ завѣщаннаго Гавреневымъ дѣтямъ своимъ имѣнія и капитала на основаніи т. 5 уст. пошл. ст. 336-й не взыскивать.

9813. 1841 г. Февраля 11. Московскимъ мѣщаниномъ Михайлою Нестеровымъ *Лазаревымъ*, явлено духовное завѣщаніе, умершей жены своей Ульяны Руфовой *Лазаревой*, писанное на герб. листѣ въ 15 к. серебр., коимъ она предоставила домъ свой, состоящій Басманной Ч. въ 1-мъ кварт. подъ № 47-мъ и все движимое имущество, означенному мужу мѣщанину Лазареву; взысканіе пошлинъ съ мѣщанина Лазарева съ оцѣнки завѣщаннаго ему дома 1,142 р. 86 к., за исключеніемъ на указную его 7-ю часть 163 р. 62 к., съ остальныхъ за тѣмъ 979 р. 24 к., 39 р. 17 к. серебр., да гербовыхъ со всего завѣщаннаго ему имѣнія 1,200 р., 3 р. серебр. предоставлено 2-му Департаменту Магистрата при вводѣ его Лазарева во владѣніе имѣніемъ, за актъ же 3 р. взыскано.

9814. 1841 г. Февраля 21. Чиновникомъ 5-го класса Өедоромъ Васильевымъ *Мошковымъ*, явлено духовное завѣщаніе, которымъ онъ по смерти своей предоставляетъ недвижимое свое имѣніе, состоящее Тверской Губерніи въ Новоторжскомъ уѣздѣ дѣтямъ своимъ Надворному Совѣтнику Василію и Коллежскому Ассессору Александру Өедоровымъ *Мошковымъ*, принято актовыхъ 3 р. серебр., а герб. пошлинъ должно взыскать съ той суммы, на какую по смерти Мошкова, какъ движимаго, такъ и недвижимаго имѣнія по приведеніи въ извѣстность останется.

9815. 1841 г. Марта 3. Вдовою Московскою купеческою женою Анною Степановою *Сороковановою*, явлено духовное завѣщаніе, умершаго мужа ея Московскаго купца Өедора *Сорокованова*, писанное 1840 г. Декабря 10 на 2-хъ герб. листахъ въ 30 к. серебр. каждый, коимъ онъ предоставилъ лавку, состоящую Городской Ч. въ лапотномъ ряду, капиталъ и все движимое имущество ей Сорокованевой съ тѣмъ, чтобы она выдала дочерямъ его: дѣвицѣ Аннѣ Сорокованевой 14,286 р., купеческимъ женамъ: Ольгѣ Челышевой 2,858 р., Иринѣ Слисовой 2,853 р., Прасковьѣ Дубровиной 1428 р. 71 к., сестрѣ его мѣщанкѣ Хлѣбниковой 286 р., мѣщанину Алексѣю Хлѣбникову 286 р. и бѣднымъ неимущимъ людямъ 14,286 р. серебр. взысканіе пошлинъ съ купеческой жены Сорокованевой съ оцѣнки завѣщанной ей лавки 4,286 р. 72 к., за исключеніемъ на указную ея 7-ю часть 612 р. 60 к., съ остальныхъ за тѣмъ 3,673 р. 12 к., 146 р. 93 к. серебр.; а съ мѣщанъ Хлѣбниковыхъ съ завѣщанныхъ имъ 572 р., 22 р. 88 к. серебр., да герб. съ Сорокованевой же, со всего завѣщаннаго ей имѣнія 49,285 р. 72 к., 120 р. серебр., предоставлено 2-му Департаменту Магистрата

при вводѣ ея во владѣніе имѣніемъ, съ прочаго же пошлинъ невзыскано, съ движимости по 325-й ст. 5-го уст. о пошл., а съ капитала по 336-й ст. такъ какъ онъ назначенъ прямымъ наслѣдникамъ и въ раздачу бѣднымъ, за актъ же 3 р. взыскано.

9816. 1841 г. Марта 7. Женою Коммерціи Совѣтника, Почетнаго гражданина вдовою Анною Владиміровою *Ширяевою*, явлено духовное завѣщаніе, умершаго мужа ея Почетнаго гражданина Александра Сергѣева *Ширяева*, коимъ онъ предоставилъ движимое имущество свое, заключающееся въ книжномъ товарѣ, усыновленному имъ племяннику малолѣтному жены своей Анны Ширяевой, Александру Ширяеву. Завѣщаніе писано на простой бумагѣ, при явкѣ завѣщанія взыскано за актъ 3 р. серебр., пошлинъ невзыскано съ цѣны завѣщаннаго движимаго имущества на основаніи 5 т. уст. пошл. ст. 325-й, а взысканіе герб. пошлинъ съ цѣны завѣщаннаго имущества 6,000 р. серебр., 12 р. серебр. предоставлено 2-му Департаменту Магистрата, отъ котораго будетъ зависѣть вводъ во владѣніе завѣщаннымъ имѣніемъ.

9817. 1841 г. Марта 11. Явлено духовное завѣщаніе, умершей дочери Капитана дѣвицы Евфросиньи Владиміровой *Арантъ*, которымъ она предоставила движимое имущество племянницѣ своей дочери Коллежскаго Совѣтника дѣвицѣ Елисаветѣ Даниловой, изъ капитала, заключающагося въ долговыхъ на разныхъ лицъ обязательствахъ суммою въ 10,400 р. асс., племянницѣ Елисаветѣ Даниловой 6,000 р., племяннику Петру Данилову 3,000 р., брату Поручику Богдану Арантъ 500 р., а остальныя 900 р. асс. употребить на погребеніе, взыскано за актъ 3 р. серебр. и за герб. листъ 9 р. серебр., взысканіе же пошлинъ предоставлено произвесть тому мѣсту, отъ котораго будетъ зависѣть удовлетвореніе Даниловыхъ и Арантъ завѣщанными деньгами.

9818. 1841 г. Марта 17. Московскимъ купеческимъ сыномъ Михайлою Трифоновымъ *Лубковымъ*, явлено духовное завѣщаніе, умершаго отца его Московскаго купца Трифона Петрова *Лубкова*, коимъ онъ въ дополненіе прежняго своего завѣщанія, предоставилъ сыну своему Михайлѣ *Лубкову*, огородную землю, состоящую Хамовнической Ч. 4-го кварт. подъ № 414-мъ. Завѣщаніе писано на герб. листѣ въ 30 к. серебр.; при явкѣ завѣщанія взыскано за актъ 3 р. серебр., пошлинъ съ цѣны завѣщаннаго имѣнія на основаніи 5 т. уст. пошл. ст. 333-й и 336-й невзыскано, а взысканіе герб. пошлинъ съ цѣны завѣщаннаго имѣнія 11,500 р. серебр., 24 р. серебр. предоставлено 2-му Департаменту Магистрата при вводѣ Лубкова во владѣніе завѣщаннымъ имѣніемъ.

9819. 1841 г. Марта 20. Выдана данная, Московскому купцу Алексѣю Пантелееву *Рушнову*, на утвержденный за нимъ Московскимъ Губернскимъ Правленіемъ домъ Московской мѣщанки Ирины Александровой *Рушновой*, состоящій Рогожской Ч. 1-го кварт. подъ № 36-мъ. Данная писана на герб.

листѣ въ 4 р. 20 к. серебр.; взыскано пошлинъ съ 1,551 р., 62 р. 4 к. и за актъ 3 р. серебр.

9820. 1841 г. Марта 20. Утвержденъ выдѣлъ, Маіоршѣ Софьѣ *Иваикиной*, Маіору Николаю, Поручику Владиміру *Свѣшниковымъ*, изъ имѣнія Капитана Фортуната и Прапорщицы Натальи *Беклемишевыхъ*, состоящаго въ Владимірской Губерніи 33 души, взыскано за актъ 3 р. серебр. Актъ писанъ на герб. бумагѣ въ 6 р. серебр.

9821. 1841 г. Марта 24. Выдана данная, Московскому мѣщанину Ивану Иванову *Тихомирову*, на утвержденный за нимъ тамошнимъ Губернскимъ Правленіемъ домъ Титулярнаго Совѣтника Сергѣя Васильева *Харламова*, состоящій Сущевской Ч. 1-го кварт. подъ № 233-мъ проданный по представленію 2-го Департамента Уѣзднаго Суда на удовлетвореніе долговъ того Харламова. Данная писана на герб. листѣ въ 1 р. 80 к. серебр.; пошлинъ съ 865 р. взято 34 р. 60 к. да за актъ 3 р. серебр., того жъ числа.

9822. 1841 г. Марта 26. Явлено духовное завѣщаніе, отъ Титулярнаго Совѣтника Ѳедора Ѳедорова *Кинель*, учиненное имъ 21 Апрѣля 1839 г. на движимое имущество и денежный капиталъ, взыскано за актъ 3 р. серебр. Завѣщаніе писано на герб. листѣ въ 30 к. серебр.

Въ Орловской Палатѣ Гражданскаго Суда:

9823. 1841 г. Февраля 4. Выдана данная, Штабсъ-Капитану Кириллѣ Егорову *Раппу*, на оставленное за нимъ съ публичнаго торга въ Орловскомъ Губернскомъ Правленіи движимое и недвижимое имѣніе въ 93 ревизскихъ мужеск. п. душахъ, принадлежащее прежде сего умершей дочери Дѣйствительнаго Тайнаго Совѣтника, Фрейлинѣ Аннѣ Петровнѣ *Квашниной-Самариной*, состоящее Орловской Губерніи, Дмитровскаго уѣзда въ деревнѣ Верхней Гремячей, за 17,100 р. серебр. Данная писана на герб. листѣ въ 36 р.; взято пошлинъ 696 р. и съ акта 3 р. серебр.

9824. 1841 г. Февраля 5. Записано духовное завѣщаніе, учиненное однодворцемъ Орловскаго уѣзда села Воскресенскаго деревни Подболотовой Прокофіемъ Ѳедоровымъ *Овсянниковымъ*, въ предоставленіи имъ по оному сыну своему Астафію Прокофьеву *Овсянникову*, благопріобрѣтеннаго движимаго и недвижимаго имѣнія, крестьянъ 2 мужеск. п. души, состоящаго Орловскаго уѣзда въ деревнѣ Подболотовой и мукомольную мельницу на рѣчкѣ Мезинкѣ, коему имѣнію объявлена цѣна 342 р. 85⅘ к. серебр.; взято съ акта 3 р. и за неуказный герб. листъ на коемъ должно быть писано завѣщаніе 1 р. 80 к. серебр., пошлинъ по силѣ 333-й ст. 5 т. уст. о пошл. невзыскано.

9825. 1841 г. Февраля 10. Выдана данная, Орловскому мѣщанину Афанасью Ларіонову *Ковергину*, на купленный имъ съ публичнаго торга въ Орловскомъ Губернскомъ Правленіи деревянный домъ съ мѣстомъ и строеніемъ принадлежавшій прежде сего Орловскимъ мѣщанамъ: Петру, Алексѣю и Ивану

Петровымъ *Артемьевымъ*, состоящій г. Орла въ 3-й Ч., за 125 р. серебр. Данная писана на герб. листѣ въ 30 к. серебр.; взято пошлинъ 5 р. 4 к. и съ акта 3 р. серебр.

9826. 1841 г. Февраля 12. Записано духовное завѣщаніе, учиненное Орловскимъ мѣщаниномъ Терентьемъ Павловымъ *Позняковымъ*, въ предоставленіи имъ по оному дѣтямъ своимъ дочери Марьѣ Терентьевой по мужѣ мѣщанкѣ *Дмитріевой*, и сыновей Дмитрія и Андрея Терентьевыхъ *Позняковыхъ*, движимаго и недвижимаго имѣнія, состоящаго г. Орла въ 3-й Ч., коему имѣнію объявлена цѣна серебр. 85 р. 55⁵⁄₇ к. серебр. Завѣщаніе писано на герб. листѣ въ 30 к. серебр., взято съ акта 3 р. серебр., а пошлины по силѣ 333-й ст. 5 т. уст. о пошл. невзыскано.

9827. 1841 г. Февраля 12. Совершена купчая, отъ Орловскаго мѣщанина Родіона Өедорова *Порогина*, на проданный имъ вольноотпущенной отъ Графа Каменскаго Марфѣ Васильевой *Глуповой*, деревянный домъ съ мѣстомъ и строеніемъ, состоящій г. Орла во 2-й Ч., серебр. за 115 р. Купчая писана на герб. листѣ въ 30 к. серебр.; взято пошлинъ 4 р. 60 к. и съ акта 3 р. серебр.

9828. 1841 г. Февраля 12. Совершена купчая, отъ Орловскаго мѣщанина Гурія Яковлева *Лосева*, на проданный имъ Орловской мѣщанкѣ Вѣрѣ Яковлевой *Лопатниковой*, деревянный домъ съ мѣстомъ и строеніемъ, состоящій г. Орла въ 1-й Ч., серебр. за 100 р. Купчая писана на герб. листѣ въ 30 к. серебр.; взято пошлинъ 4 р. и съ акта 3 р. серебр.

9829. 1841 г. Февраля 14. Совершена купчая, отъ помѣщика Лейтенанта и кавалера Александра Павлова *Шатихина*, на проданное имъ Поручику и кавалеру Василью Осипову *Коленскому*, движимое и недвижимое имѣніе крестьянъ 78 ревизскихъ мужеск. п. душъ, состоящее Орловской Губерніи, Трубчевскаго уѣзда въ сельцѣ Мякишевѣ съ водяною мукомольною мельницею, состоящею на рѣчкѣ Усучинкѣ, за 15,714 р. 28⁴⁄₇ к. серебр. Купчая писана на герб. листѣ въ 36 р. серебр.; взято пошлинъ 628 р. 60 к. и съ акта 3 р. серебр.

9830. 1841 г. Февраля 17. Записано духовное завѣщаніе, учиненное помѣщикомъ Коллежскимъ Ассессоромъ Павломъ Петровымъ *Струковымъ*, въ предоставленіи имъ по оному дѣтямъ своимъ сыновьямъ: Коллежскому Регистратору Михаилѣ, Титулярному Совѣтнику Василью, Губернскому Регистратору Владиміру, дочерямъ, дѣвицѣ Любовѣ Павловымъ *Струковымъ*, и Титулярной Совѣтницѣ Александрѣ Павловой *Аплечеевой*, движимаго и недвижимаго имѣнія крестьянъ 107 ревизскихъ мужеск. п. душъ, состоящаго Орловской Губерніи, Кромскаго уѣзда въ селѣ Кутафинѣ и сельцѣ Пасашковѣ и деревяннаго дома въ г. Кромахъ, коему имѣнію объявлена цѣна серебр. 11,000 р., взято съ акта 3 р. и за неуказный герба листъ

на коемъ писано завѣщанiе 27 р. серебр., а пошлинъ по силѣ 333-й ст. 5 т. уст. о пошл. невзыскано.

0331. 1841 г. Февраля 18. Совершена купчая, отъ Штабсъ-Капитанши Марьи Григорьевой *Мироновой*, на проданный ею отставному роты Дворцовой Гренадеру 2-й ст. Дмитрiю Данилову сыну *Данилову*, деревянный домъ съ мѣстомъ и строенiемъ, состоящiй г. Орла 2-й Ч., серебр. за 100 р. Купчая писана на герб. листѣ въ 30 к. серебр.; взято пошлинъ 4 р. и съ акта 3 р. серебр.

0332. 1841 г. Февраля 18. Совершена купчая, отъ однодворца Орловскаго уѣзда Кеушевской волости деревни Телековой Прохора Ларiонова *Пилюгина*, на проданную имъ однодворцамъ той же деревни Теляковой Игнату и Анисиму Ивановымъ *Пилюгинымъ*, распашную и нераспашную, усадебную и луговую землю, всего 3 десят. указной мѣры, состоящую Орловской Губернiи и уѣзда въ Карачевояскомъ стану при деревнѣ Телековой, серебр. за 40 р. Купчая писана на герб. листѣ въ 30 к. серебр.; взято пошлинъ 1 р. 60 к. и съ акта 3 р. серебр.

0333. 1841 г. Февраля 19. Совершена купчая, отъ унтеръ-офицерши Екатерины Васильевой *Самсоновой*, на проданный ею Орловскому мѣщанину Василью Ефимову *Кулабухову*, деревянный домъ съ мѣстомъ и строенiемъ, состоящiй г. Орла во 2-й Ч., серебр. за 230 р. Купчая писана на герб. листѣ въ 90 к. серебр.; взято пошлинъ 9 р. 20 к. и съ акта 3 р. серебр.

0334. 1841 г. Февраля 20. Совершена раздѣльная запись, отъ Орловскихъ мѣщанъ: Павла, Петра, Михайлы, Ивана и Антона Петровыхъ *Корнеевыхъ*, на раздѣленное недвижимое имѣнiе, заключающееся въ деревянномъ домѣ съ мѣстомъ и строенiемъ, состоящемъ въ г. Орлѣ во 2-й Ч., коему объявлена цѣна серебр. 75 р. Запись писана на герб. листѣ въ 30 к. серебр.; взято съ акта 3 р. серебр., пошлинъ по силѣ 335-й ст. 5 т. уст. о пошл. невзыскано.

0335. 1841 г. Февраля 20. Совершена купчая, отъ помѣщика дворянина Николая Александрова *Быкова*, на проданную имъ дочерямъ Коллежскаго Секретаря Петра Матвѣева *Виличкина*, дѣвицамъ Александрѣ и Марьѣ, распашную землю, состоящую Орловскаго уѣзда при селѣ Никольскомъ, Бобраки тожъ въ особой пустоши называемой Сафоновской, всего 5 десят. Указной мѣры, серебр. за 215 р. Купчая писана на герб. листѣ въ 90 к. серебр.; взято пошлинъ 8 р. 60 к. и съ акта 3 р. серебр.

0336. 1841 г. Февраля 20. Совершена купчая, отъ помѣщика Артиллерiи Поручика Князя Николая Ильина *Стокасимова*, на проданное имъ Поручицѣ Марьѣ Михайловой *Толмачевой*, урожденной Кордашевой, движимое и недвижимое имѣнiе, крестьянъ 10 душъ мужеск. п., состоящее Курской Губернiи въ селѣ Яцынѣ и Дмитровскаго уѣзда въ деревнѣ Зыбцовой, серебр. за 4,000 р. Купчая писана на герб. листѣ въ 9 р. серебр.; взято пошлинъ 160 р. и съ акта 3 р. серебр.

9837. 1841 г. Февраля 21. Совершена купчая, отъ Кромскаго мѣщанина Ивана Семенова *Худякова*, на проданный имъ Кромскому жъ купцу Василью Никанорову *Худякову*, деревянный домъ съ лавками, строеніемъ и мѣстомъ, состоящій Орловской Губерніи, въ г. Кромахъ въ 1-й Ч., серебр. за 2,400 р. Купчая писана на герб. листѣ въ 6 р.; взято пошлинъ 96 р. съ акта 3 р. серебр.

9838. 1841 г. Февраля 21. Совершена купчая, отъ Орловскаго мѣщанина Устина Ѳедорова *Мазаева*, на проданный имъ вдовѣ унтеръ-офицершѣ Екатеринѣ Ивановой *Кобановой*, деревянный домъ съ мѣстомъ и строеніемъ, состоящій г. Орла во 2-й Ч., серебр. за 60 р. Купчая писана на герб. листѣ въ 30 к. серебр.; взято пошлинъ 2 р. 40 к. и съ акта 3 р. серебр.

9839. 1841 г. Февраля 21. Совершена купчая, отъ помѣщика 12-го класса Ивана Павлова *Борзенкова*, на проданный имъ Орловскому мѣщанину Степану Евдокимову *Мамину*, деревянный домъ съ мѣстомъ и строеніемъ, состоящій г. Орла въ 1-й Ч., серебр. за 515 р. Купчая писана на герб. листѣ въ 1 р. 80 к. серебр.; взято пошлинъ 20 р. 60 к. и съ акта 3 р. серебр.

9840. 1841 г. Февраля 26. Совершена купчая, Гвардіи отъ Подполковника Димитрія Петрова *Воейкова*, на проданное имъ Ротмистршѣ Клеопатрѣ Петровой *Мишиной*, движимое и недвижимое имѣніе, крестьянъ 96 ревизскихъ мужеск. п. душъ, состоящее Воронежской Губерніи, Землянскаго уѣзда въ сельцѣ Дерновомъ Колодезѣ, серебр. за 28,572 р. Купчая писана на герб. листѣ въ 60 р. серебр.; взято пошлинъ 1,142 р. 88 к. и съ акта 3 р. серебр.

9841. 1841 г. Февраля 26. Совершена купчая, отъ Штабсъ-Капитана Кириллы Егорова *Раппа*, на проданную имъ женѣ своей Екатеринѣ Ивановой *Раппъ*, распашную землю, состоящую Орловской Губерніи, Дмитровскаго уѣзда въ деревнѣ Верхней Гремячей въ урочищѣ Грамовой Дубровѣ, всего 125 десят. указной мѣры, серебр. за 1,125 р. Купчая писана на герб. листѣ въ 3 р. серебр.; взято пошлинъ 45 р. и съ акта 3 р. серебр.

9842. 1841 г. Февраля 27. Записанъ раздѣльный актъ, учиненный помѣщиками Поручикомъ Николаемъ, Штабсъ-Капитанами Дмитріемъ, Григорьемъ и состоящимъ въ 9-мъ классѣ Владиміромъ Григорьевыми *Юрасовыми*, на раздѣленное движимое и недвижимое имѣніе и крестьянъ 208 ревизскихъ мужеск. п. душъ, состоящее въ Губерніяхъ, Рязанской, Касимовскаго уѣзда въ селѣ Старомъ Ибордусѣ и Тульской, Новосильскаго уѣзда въ деревнѣ Воздвиженской и селѣ Богоявленскомъ, коему имѣнію объявлена цѣна 24,960 р. Актъ писанъ на герб. листѣ въ 60 р. серебр., взято съ акта 3 р. серебр.; пошлинъ по силѣ 335-й ст. 5 т. уст. о пошл. невзыскано.

9843. 1841 г. Февраля 28. Совершена купчая, отъ Орловскихъ мѣщанъ: Ми-

хайлы Васильева, Марфы Филипповой, Михайлы и Анны Никаноровыхъ *Суровцовыхъ*, на проданный ими изъ дворянъ канцеляристшѣ Прасковьѣ Николаевой *Брылевской*, деревянный домъ съ мѣстомъ и строеніемъ, состоящій г. Орла въ 1-й Ч., серебр. за 215 р. Купчая писана на герб. листѣ въ 90 к. серебр.; взято пошлинъ 8 р. 60 к. и съ акта 3 р. серебр.

9844. 1841 г. Февраля 28. Выдана данная, Титулярной Совѣтницѣ Акулинѣ Ѳедоровой *Высокопольской*, на оставленный за нею съ публичнаго торга въ Орловскомъ Губернскомъ Правленіи деревянный домъ съ мѣстомъ и строеніемъ, принадлежавшій прежде сего Орловскому мѣщанину Ѳедору Тимоѳееву *Букину*, состоящій г. Орла въ 3-й Ч., за 285 р. 71$\frac{3}{7}$ к. серебр. Данная писана на герб. листѣ въ 90 к. серебр., взято съ акта 3 р. серебр.; а пошлины замѣнены таковыми жъ внесенными ею г. Высокопольскою при представленіи въ оную Палату 8 Іюня 1825 г. на помянутый домъ просроченной закладной.

9845. 1841 г. Марта 14. Совершена рядная запись, отъ Коллежскаго Ассессора и кавалера Сергѣя Ефимова и жена его Надежды Ивановой *Ефимовыхъ*, на отданное ими дочери своей Титулярной Совѣтницѣ Анны Сергѣевой *Могилянской*, въ приданое награжденіе движимое и недвижимое имѣніе крестьянъ 2 ревизскихъ мужеск. п. души, состоящее Орловской Губерніи и уѣзда въ дачѣ сельца Яковлева, Защитино тожъ и денежнаго капитала серебр. 1,428 р. 57$\frac{1}{7}$ к., коему имѣнію объявлена цѣна серебр. 3,442 р. 85$\frac{5}{7}$ к. Запись писана на герб. листѣ въ 9 р. серебр.; взято съ акта 3 р. серебр., пошлинъ по силѣ 333-й ст. 5 т. уст. о пошл. невзыскано.

Въ Пермской Палатѣ Уголовнаго и Гражданскаго Суда.

9846. 1841 г. Марта 19. Засвидѣтельствовано духовное завѣщаніе, учиненное Надворною Совѣтницею Шарлоттою *Ларіоновою*, о предоставленіи ею недвижимаго имѣнія, заключающагося въ деревянномъ домѣ, состоящемъ въ г. Шадринскѣ, съ принадлежащими къ нему службами и землею и движимаго, состоящаго въ денежномъ капиталѣ, платьѣ, посудѣ и прочихъ вещахъ, всего серебр. на 1,846 р. 32$\frac{4}{7}$ к. малолѣтнымъ внучатамъ ея дѣтямъ Коллежскаго Регистратора Аполлона Дмитріева *Конева*, Маргаритѣ, Юліи и Людмилѣ. Духовное завѣщаніе писано на простой бумагѣ, о взысканіи слѣдующихъ на основаніи св. зак. т. 5. уст. о пошл. ст. 120-й, 133-й, 324-й и 396-й, за употребленный на написаніе того завѣщанія вмѣсто гербовой одинъ листъ простой бумаги по цѣнѣ завѣщаннаго имѣнія и капитала 4 р. 20 к. серебр. и за листъ для надписи къ завѣщанію 90 к. серебр., пошлинъ съ акта 3-хъ р. вмѣстѣ съ симъ предписано Шадринскому Сиротскому Суду, положенныя же 347-ю ст. пошлины невзысканы потому, что имѣніе переходитъ къ ближайшимъ наслѣдницамъ.

Въ Подольской Палатѣ Гражданскаго Суда:

9847. 1841 г. Февраля 21. Совершена купчая, Летичевскимъ Протоіереемъ Гри-

горьемъ Ивановымъ *Левицкимъ*, данная имъ Летичевскому 3-й гильдіи купцу Берку Липовичу *Моргулису*, на продажу первымъ последнему дома въ г. Летичевѣ состоящаго, за 400 р. серебр. Купчія писана на герб. листѣ въ 6 р. асс.; пошлинъ взыскано съ 400 р., 16 р. и съ акта 3 р. серебр., да пени за несвоевременное представленіе пошлинъ 76 к. серебр., того жъ числа.

9818. 1841 г. Февраля 25. Совершена купчая, помѣщикомъ отставнымъ бывшихъ Польскихъ войскъ Капитаномъ Францомъ Казимировымъ *Запольскимъ* и женою его Каролиною, данная ими помѣщику же Павлину Станиславу *Невельскому*, на продажу первыми последнему недвижимое имѣніе, Летичевскаго уѣзда части села Красноселки, заключающей въ себѣ по последней ревизіи 85 душъ мужеск. п. крестьянъ съ землями и угодьями, за 11,700 р. серебр. Купчая писана на герб. листѣ въ 24 р. серебр.; пошлинъ взыскано съ 11,700 р., 468 р. и съ акта 3 р. серебр., того жъ числа.

9819. 1841 г. Марта 4. Совершена купчая, помѣщикомъ Юліаномъ Мартиновымъ *Козицкимъ*, данная имъ помѣщику же Петру Францову *Гржозовскому*, на продажу первымъ последнему недвижимаго имѣнія, Ямпольскаго уѣзда села Пеньковки Мурожовской, заключающей въ себѣ по последней ревизіи 461 душъ мужеск. п. крестьянъ, за 75,000 р. серебр. Купчая писана на герб. листѣ въ 180 р. серебр.; пошлинъ взыскано съ 75,000 р., 3,000 р. и съ акта 3 р. серебр., того жъ числа.

Въ Полтавской Палатѣ Гражданскаго Суда:

9850. 1840 г. Іюля 5. Коллежскимъ Регистраторомъ Николаемъ *Дроздовскимъ*, явлена купчая, совершенная въ оной Палатѣ сего 1841 г. Января 31, на купленныхъ имъ у дворянина Князя Виктора *Арбеліянова*, писанныхъ по 8-й ревизіи Лохвицкаго уѣзда въ деревнѣ Мормизовкѣ 4 мужеск. и 3 женск. п. душъ съ землею, за 1,000 р. асс. Купчая писана на герб. листѣ въ 6 р. асс.; пошлинъ по числу 4 душъ, полагая каждую съ округленіемъ по 105 р. серебр. съ 420 р. взыскано 16 р. 80 к. серебр., безъ актовыхъ по тому, что оные взяты въ Лохвицкомъ Уѣздномъ Судѣ 12 Августа 1839 г. и за разрѣшеніемъ Г. Министра Финансовъ въ предложеніи его 9 Іюля 1827 г. въ Полтавскую Казенную Палату последовавшемъ взыскивать оныхъ въ другой разъ не слѣдуетъ.

9851. 1840 г. Сентября 18. По довѣренности служащаго въ Муромскомъ пѣхотномъ полку Подпрапорщика Петра *Сулимы*, Коллежскимъ Секретаремъ Василіемъ *Мамонтовымъ*, и попечителемъ его Штабсъ-Капитаномъ Капитономъ *Богаевскимъ*, явлена купчая, совершенная въ оной Палатѣ сего 1841 г. Февраля 12, на проданныхъ имъ съ согласія попечителя его женѣ Капитана Елисаветѣ *Каракизелевой*, крестьянъ, состоящихъ по 8-й ревизіи въ числѣ 69 душъ Полтавскаго уѣзда въ деревнѣ Суминовкѣ, всего 16 му-

жеск. и 16 женск. п. душъ, съ принадлежащею имъ землею, положеннымъ по закону количествомъ лежащею по рѣчкѣ Свинковъ въ хуторѣ Кабальницкомъ Полтавскаго же уѣзда, серебр. за 1,142 р. 89¾ к. Купчая писана на герб. листѣ въ 4 р. 20 серебр.; пошлинъ по числу 16 душъ полагая каждую съ округленіемъ по 105 р. съ 1,680 р. взыскано 67 р. 20 к. съ акта 3 р. серебр.

9852. 1840 г. Октября 9. Маіоршею Евдокѣею *Непійпивотою*, Губернскою Секретаршею Марьею *Моргуновою* и Титулярнымъ Совѣтникомъ Семеномъ *Собецкимъ*, явлено духовное завѣщаніе, совершенное въ оной Палатѣ сего 1841 г. Января 24, составленное 10 Іюня 1839 г. умершею матерью ихъ Капитаншею Ульяною *Собецкою*, на распредѣленіе ею между ими и дѣтьми ихъ имущества и денежнаго капитала, находящагося въ оборотѣ въ Полтавскомъ Приказѣ Общественнаго Призрѣнія и у Капитана Петра Сулимы, всего съ процентами 6,720 р. асс. и крестьянъ, а именно: Степана съ женою его и 2 сыновьями, сына ея Собецкой, Семену Собецкому и 3-го сына его Степана, Никифора и другаго мальчика Ивана, да дѣвку Марью. Внукѣ ея Варварѣ Непійпивиной, дочь же упомянутаго Степана, Федосію и женщину Ирину, другой внукѣ ея Собецкой, Екатеринѣ Непійпивиной женщинѣ же ея Ульяны Собецкой, Ефросиньи предоставила право по смерти ея Собецкой избрать родъ жизни и жить гдѣ пожелаетъ, состоявшемуся по предмету только распредѣленія капитала и предоставленія одной крестьянкѣ избранія рода жизни пошлинъ же съ капитала означеннаго въ завѣщаніи по 3-му пунк. 1,500 р. асс. въ Приказѣ Общественнаго Призрѣнія состоящаго и по 4-му пунк. 500 р. асс., у Маіорши Енцевой находящагося невзыскано потому, что оныя деньги по показанію просителей получены самою завѣщательницею Ульяною Собецкою за жизнь ея, а взыскано съ прочаго капитала завѣщаннаго, а именно: Марьѣ Моргуновой 3,000 р., асс. и Варварѣ Непійпивиной 3,000 р. асс., всего съ процентами серебр. 1,920 р. пошлинъ 76 р. 80 к., актовыхъ 3 р., да по написанію духовнаго завѣщанія на 2-хъ листахъ простой бумаги противу цѣны выходящей имѣнію 420 р. и капиталу 1,920 р., всего 2,340 р. серебр., гербовыхъ пошлинъ за 1-й листъ 6 р., а за 2-й 90 к. серебр.

9853. 1840 г. Декабря 13. Надворнымъ Совѣтникомъ и кавалеромъ Алексѣемъ *Левченкомъ*, за себя и по довѣренности родныхъ своихъ: брата Коллежскаго Ассессора Осипа Левченка и сестеръ вдовы Коллежской Совѣтницы Вѣры Левенцовой и Титулярной Совѣтницы Матрены Шишковой, явлена купчая, совершенная въ оной Палатѣ сего 1841 г. Января 24, на проданную ими Коллежскому Ассессору Станиславу *Петровскому*, землю, мѣрою 399 десят. 1274 квадр. саж., положеніе имѣющую Константиноградскаго уѣзда по обѣ стороны рѣки Тагамлыко, серебр. за 4,000 р. Купчая

писана на герб. листѣ въ 9 р. серебр.; пошлинъ съ 4,000 р. взыскано 160 р. съ акта 3 р. серебр.

9854. 1841 г. Января 3. Дочерью умершаго Градижскаго мѣщанина Якова Бѣлокосова, Софьею по мужу казачкою *Ладедковою*, явлена купчая, совершенная въ оной Палатѣ того жъ Января 22, на продажу ею Кременчугскому мѣщанину Никитѣ *Овчаренку*, дома съ дворомъ, огородомъ, со всѣми постройками и особою левадою, всего земли 1 десят., состоящихъ Полтавскаго уѣзда близъ селенія Супруновки, серебр. за 428 57¼ к. Купчая писана на герб. листѣ въ 1 р. 80 к. серебр.; пошлинъ съ суммы взыскано съ округленіемъ т. е. съ 429 р., 17 р. 16 к. и съ акта 3 серебр.

9855. 1841 г. Января 8. Душеприкащиками умершей вдовы чиновницы 8 го класса Пелагѣи *Малангиной*, Коллежскимъ Ассессоромъ Васильемъ *Шамраевымъ* и Титулярнымъ Совѣтникомъ Михайломъ Артюховымъ, явлена купчая, совершенная въ оной Палатѣ сего жъ г. Февраля 12, на проданный ими согласно духовному завѣщанію помянутой Малангиной, женѣ чиновника 9-го класса Татьянѣ *Удовиченковой*, деревянный домъ съ мебелями, флигелемъ, кухнею, конюшнею, погребомъ, садомъ и дворомъ, подъ коими въ длину 40, а въ ширину 20 саж., состоящій въ г. Полтавѣ въ 1-й Полицейской Ч. подъ № 24-мъ, за 842 р. серебр. Купчая писана на герб. листѣ въ 1 р. 80 к. серебр.; пошлинъ съ суммы взыскано 33 р. 68 к. и съ акта 3 р. серебр.

9856. 1841 г. Января 10. Вдовою Коллежскою Регистраторшею Ульяною *Кравченковою*, явлена купчая, совершенная въ оной Палатѣ того жъ Января 21, на проданныхъ ею Полковницѣ Ольгѣ *Савичевой*, изъ числа принадлежащихъ ей Кравченковой крестьянъ, писанныхъ по 8-й ревизіи Кобелякскаго уѣзда въ селѣ Юркахъ 3 мужеск. п. души, съ женскимъ при нихъ поломъ и съ принадлежащею на нихъ землею того же уѣда въ дачахъ села Юрковъ, примѣрно 14 десят., за 228 р. 57¼ к. серебр.; пошлинъ по числу ревизскихъ мужеск. п. 3 душъ, полагая каждую съ округленіемъ по 105 р. серебр. съ 315 р. взыскано 12 р. 60 к. и съ акта 3 р. серебр.

9857. 1841 г. Января 10. Титулярнымъ Совѣтникомъ Осипомъ *Гавриленкомъ*, на основаніи данной ему довѣренности Кременчугскою 3-й гильдіи купчихою Евдокѣею и родьнымъ сыномъ ея Ѳедоромъ *Братковыми*, явлена купчая, совершенная въ оной Палатѣ того жъ Января 31, на проданный ими Кременчугскому мѣщанину Берку *Гольбергу*, деревянный домъ съ дворомъ и землею, состоящій въ г. Кременчугѣ 1-й Ч. въ 1-мъ кварт. подъ которымъ земли мѣрою въ длину 13 саж. и 2¼ арш., а въ ширину 20 саж. и 2 арш., серебр. за 750 р. Купчая писана на герб. листѣ въ 1 р. 80 к. серебр.; пошлинъ взыскано 30 р. и съ акта 3 р. серебр.

9858. 1841 г. Января 14. Титулярнымъ Совѣтникомъ Дмитріемъ и женою его Марьею *Флагиными*, явлена купчая, совершенная въ оной Палатѣ того жъ

Января 31, на проданный ими Титулярному Совѣтнику Григорью *Литвиненку*, домъ съ флигелемъ и прочими постройками, садомъ фруктоваго дерева и землею подъ всѣмъ тѣмъ, имѣющуюся мѣрою въ длину 20, а ширину 17 квадрат. саж. и 1 арш., состоящій въ г. Полтавѣ въ 1-й Ч. въ 1-мъ кварт., за 629 р. серебр.; пошлинъ съ суммы взыскано 25 р. 16 к. и съ акта 3 р. серебр.

9859. 1841 г. Января 14. Дворянами умершаго Священника Никиты Трипольскаго, дочерьми женами Діакона Марьею *Грудницкою*, и Губернскою Секретаршею Варварою *Токаревскою*, да дѣвицею Ксеніею и сыномъ Леонтьемъ *Трипольскими*, явленъ раздѣльный актъ, совершенный въ оной Палатѣ того жъ Января 31, на раздѣленное ими движимое и недвижимое имѣніе съ крестьянами, доставшееся имъ отъ отца ихъ по наслѣдству, состоящее Полтавскаго уѣзда въ хуторѣ Сухой Балкѣ деревни Никитовкѣ и въ урочищахъ Тростенникѣ Шокильникѣ Байракахъ, всего 22 мужеск. и 23 женск. п. душъ и разной движимости, съ объявленіемъ оному цѣны 2,400 р. серебр. Раздѣльный актъ писанъ на герб. листѣ въ 6 р. серебр.; взыскано съ акта 3 р. серебр.

9860. 1841 г. Января 20. Штабсъ-Капитаномъ и кавалеромъ Андреемъ *Литвиновымъ*, явлена закладная, совершенная въ оной Палатѣ того жъ Января 21, данная имъ Капитаншѣ Варварѣ *Перемежко-Гались*, на занятые у нея 857 р. 14$\frac{2}{7}$ к. серебр. за указные проценты срокомъ на два г. т. е. будущаго 1843 г. Января по 20 число, съ залогомъ земель, состоящихъ Лубенскаго уѣзда при хуторѣ Шулѣевомъ отрубной 82 десят. 1769 и чрезполосной въ 3-хъ Литвянскихъ смѣнахъ да степной, грунтами въ селѣ Литвянкахъ находящимися 88 десят. 1682 саж., всего 171 десят. 1058 квадрат. саж. со всѣми на грунтахъ находящимися постройками. Закладная писана на герб. листѣ въ 1 р. 80 к. серебр., взыскано съ акта 3 р. серебр.

9861. 1841 г. Января 20. Вдовою Надворною Совѣтницею Натальею *Сессъ*, явлено духовное завѣщаніе, совершенное въ оной Палатѣ того жъ Января 3, составленное умершимъ мужемъ ея съ опредѣленіемъ по оному ей Натальѣ всего безъ изъятія благопріобрѣтеннаго имъ съ женою его движимаго и недвижимаго имѣнія, заключающагося въ домѣ, состоящемъ въ г. Полтавѣ въ 1-й Ч. съ флигелемъ и со всею при нихъ постройкою, землею и всѣми вещами, положеніе имѣющемъ за городомъ Полтавою въ концѣ урочища Кобищановъ, подъ которымъ земли по примѣрному изчисленію 3 десяг. и съ обявленіемъ общему имѣнію цѣны серебр. 2,857 р. 14$\frac{2}{7}$ к.; пошлинъ съ означеннаго въ оному капитала невзыскано, а взыскано съ половины объявленной въ завѣщаніи цѣны обопольному съ женою имѣнію причитающейся на него Ивана Сесса именно 1,428 р. 57$\frac{1}{7}$ серебр.; пошлинъ съ округленіемъ т. е. съ 1,429 р., 57 р. 16 к. съ акта 3 р., да за крѣпостный листъ по написанію духовнаго завѣщанія на одномъ листѣ

простой бумаги противу всей цѣны имѣнію 2,857 р. серебр., гербовыхъ 6 р. серебр.

9862. 1841 г. Января 22. Женою отставнаго Маіора Марьею и мужемъ ея Василіемъ *Гунинскими*, явлена купчая, совершенная въ оной Палатѣ сего жъ г. Февраля 4, на проданное ими Кременчугскому 3-й гильдіи купцу Захару *Бурченку*, женѣ его Матренѣ и наслѣдникамъ ихъ, имѣніе, состоящее Кременчугскаго уѣзда въ урочищѣ Ломоносовкѣ, заключающееся въ господскомъ домѣ и всею къ нему необходимою принадлежностію крестьянскими 8 избами и прочимъ и съ землею въ томъ же урочищѣ положеніе имѣющею, мѣрою до 100 десят., серебр. за 2,714 р. 28¾ к. Купчая писана на герб. листѣ въ 6 р. серебр.; пошлинъ съ округленіемъ т. е. съ 2,715 р. взыскано 108 р. 60 к. съ акта 3 р. серебр.

9863. 1841 г. Января 22. Выдана данная, Коллежскому Ассессору Василью *Бразолю*, на утвержденное за нимъ тамошнимъ Губернскимъ Правленіемъ съ публичныхъ торговъ, имѣніе Титулярнаго Совѣтника Евгенія *Бразоля*, состоящее Зеньковскаго уѣзда подъ селеніемъ Павловкою, заключающееся въ пахатной землѣ съ сѣнокосными ярами и водотечами подходящей въ толоку, мѣрою 175 десят. оцѣненное въ 1,750 р., а годоваго доходу приносящее 172 р. серебр. за 1,758 р. серебр. Данная писана на герб. листѣ въ 4 р. 20 к. серебр.; пошлинъ съ 1,758 р. взыскано 70 р. 33 к. и съ акта 3 р. серебр.

9864. 1841 г. Января 22. Выдана данная, Коллежскому Ассессору Василью *Бразолю*, на оставленное за нимъ тамошнимъ Губернскимъ Правленіемъ съ публичныхъ торговъ, имѣніе Титулярнаго Совѣтника Евгенія *Бразоля*, состоящее Зеньковскаго уѣзда близъ селенія Малой Павловки, заключающееся въ пахатной землѣ въ одномъ кускѣ примѣрно 250 десят., переоцѣненное въ 3,400 р. серебр. и годоваго дохода приносящее 340 р. серебр. за 3,406 р. серебр. Данная писана на герб. листѣ въ 9 р. серебр.; пошлинъ съ суммы взыскано 136 р. 24 к. и съ акта 3 р. серебр.

9865. 1841 г. Января 27. Выдана данная, Подполковнику Афанасью *Бобахову*, на оставленное за нимъ тамошнимъ Губернскимъ Правленіемъ съ публичныхъ торговъ имѣніе Кременчугскаго мѣщанина Хаима *Шамраевскаго*, заключающееся въ жилыхъ постройкахъ съ землею подъ оными, мѣрою въ длину 21, а ширину 9¼ саж., состоящее въ г. Кременчугѣ 2-й Ч. въ 1 мъ кварт. оцѣненное серебр. въ 800 р. съ показаніемъ годоваго дохода 85 р. 71⅘ к., за 800 р. серебр. Данная писана на герб. листѣ въ 1 р. 80 к. серебр.; пошлинъ съ 800 р. взыскано 32 р. съ акта 3 р., за пенныхъ на оные 1 р. 75 к. серебр.

9866. 1841 г. Января 27. По довѣренности вдовы Губернской Секретарши Елисаветы *Самойловской*, урожденной Самойловскихъ, Губернскимъ Секретаремъ Петромъ *Купчинскимъ*, явлена купчая, совершенная въ оной Палатѣ

сего жъ г. Февраля 18, на проданныхъ ею Поручицѣ Екатеринѣ *Ярожен-ковой*, изъ имѣнія ея крестьянъ, писанныхъ по ревизіи Роменскаго уѣзда въ хуторѣ и въ селѣ Великихъ Будкахъ, всего 3 мужеск. и 2 женск. п. душъ съ землею 14 десят., за 300 р. серебр. Купчая писана на герб. листѣ въ 1 р. 80 к. серебр.; пошлинъ по числу ревизскихъ мужеск. п. 3-хъ душъ полагая каждую съ округленіемъ по 105 р. серебр., съ 315 р. взыскано 12 р. 60 к. съ акта 3 р. серебр.

9867. 1841 г. Февраля 3. По довѣренности Коллежскаго Регистратора Павла *Горненка*, Титулярнымъ Совѣтникомъ Ѳедоромъ *Яновскимъ*, явлена купчая, совершенная въ оной Палатѣ того жъ Февраля 5, на проданное имъ сестрѣ своей дочери Поручика дѣвицѣ Натальѣ *Горленковой*, недвижимое имѣніе съ крестьянами, писанными по 8-й ревизіи Пирятинскаго уѣзда въ селѣ Повѣтишѣ и хуторѣ Погаевскомъ, всего 19 мужеск. п. душъ, серебр. за 2,000 р. Купчая писана на герб. листѣ въ 6 р. серебр.; пошлинъ съ 2,000 р. взыскано 80 р. съ акта 3 р. серебр.

9868. 1841 г. Февраля 6. Выдана данная, Коллежской Регистраторшѣ Марьѣ *Чубинской*, на оставленное за нею тамошнимъ Губернскимъ Правленіемъ съ публичныхъ торговъ имѣніе умершаго Прапорщика Ивана *Чубинскаго*, состоящее Переяславскаго уѣзда въ мѣстечкѣ Борнеполѣ, заключающееся въ жиломъ грунтѣ съ садовою заросолью, примѣрно на 2 десят., а также съ жилымъ домомъ и прочею на немъ постройкою, да въ землѣ пахатной и сѣнокосной чрезполосной въ 11 кускахъ, примѣрно на 43⅝ десят., оцѣненное въ 4,208 р. асс. съ показаніемъ годоваго дохода 257 р., асс. за 5,000 р. Данная писана на герб. листѣ въ 3 р. серебр.; пошлинъ съ 5000 р. асс. а серебромъ 1,428 р. 57⅐ к. взыскано съ округленіемъ т. е. съ 1,429 р., 57 р. 16 к. и съ акта 3 р. да пенныхъ на оные за 7 мѣсяцовъ 4 р. 27 к. серебр.

9869. 1841 г. Февраля 17. Вдовою Статскою Совѣтницею Настасьею *Баценковою*, явлено духовное завѣщаніе, совершенное въ оной Палатѣ того жъ Февраля 18, составленное умершимъ мужемъ ея Яковомъ *Баценкомъ*, съ опредѣленіемъ по оному ей Настасьѣ благопріобрѣтеннаго движимаго и недвижимаго имѣнія, заключающагося въ дворовыхъ людяхъ, писанныхъ по послѣдней ревизіи въ г. Кобелякѣ, всего 2 мужеск. и 6 женск. п. душахъ, за коихъ въ обезпеченіе положенъ капиталъ въ казну 1,500 р. асс., деревянномъ домѣ съ постройками и землею, мѣрою въ ширину 16, а въ длину 32 саж. и домашней рухомости, чему всему и крестьянамъ положила цѣну 1,142 р. 85⅐ к. серебр.; пошлинъ съ суммы съ округленіемъ т. е. съ 1,143 р. взыскано 45 р. 72 к. съ акта 3 р. и за герб. листъ по написанію завѣщанія на листѣ простой бумаги, 3 р. серебр.

Въ Санктпетербургскомъ Гражданскомъ Надворномъ Судѣ.

9870. Отъ жены Генералъ-Маіора Екатерины *Чеекиной*, явлено духовное завѣ-

щаніе, засвидѣтельствованное Санктпетербургской Палаты Гражданскаго Суда во 2-мъ Департаментѣ, учиненное Статскою Совѣтницею Терезіею *Груби*, коимъ она все собственное имущество назначила женѣ Генералъ-Маіора Екатеринѣ Чевкиной, всего на сумму 7,598 р. 50 к. серебр., каковое завѣщаніе и по сдѣланіи на ономъ о томъ надписи, возвращено по принадлежности женѣ Генералъ-Маіора Екатеринѣ Чевкиной.

Въ Таврической Палатѣ Гражданскаго Суда:

9871. 1841 г. Февраля 3. Совершена купчая, отъ Симферопольскаго мѣщанина Мевлютъ-Казы *Демирджанъ-Оглы*, данная имъ Симферопольской мѣщанкѣ Екатеринѣ Захаровой *Александровой*, на проданный первымъ послѣдней домъ въ 1-й Ч. г. Симферополя состоящій, за 138 р. 58 к. серебр. Купчая писана на герб. листѣ въ 90 к. серебр.; пошлинъ взято 5 р. 56 к. и за актъ 3 р. серебр.

9872. 1841 г. Февраля 6. Совершена купчая, отъ Симферопольскаго мѣщанина Аблы-Кадара *Халилъ-Оглы*, данная имъ дворянкѣ Фатьмѣ Бикѣ *Челебіевой*, на проданный первымъ послѣдней домъ съ дворомъ и разными къ нему пристройками, въ г. Симферополѣ состоящій, за 700 р. серебр. Купчая писана на герб. листѣ въ 1 р. 80 к. серебр.; пошлинъ взято 28 р. и за актъ 3 р. серебр.

9873. 1841 г. Февраля 10. Утвержденъ раздѣльный актъ, учиненный наслѣдниками умершаго Протоіерея Ѳедора Михайлова *Цомакіона*, женою его Ксеніею Сафроновою и сыновьями: Коллежскими Секретарями Михайломъ и Степаномъ, Губернскимъ Регистраторомъ Еммануиломъ и канцеляристомъ Сатиріемъ Ѳедоровыми *Цомакіоновыми*, движимому и недвижимому имѣнію, въ г. Симферополѣ состоящему, заключающемуся въ строеніяхъ и разныхъ вещахъ, оставшемуся по смерти означеннаго Протоіерея Ѳедора Цомакіона, коему объявлена цѣна 3,809 р. 99¼ к. серебр. Раздѣльный актъ писанъ на герб. листѣ въ 9 р., за актъ взято 3 р. серебр.; пошлинъ за силою 336-й ст. V т. св. зак. ко взысканію не опредѣлено.

9874. 1841 г. Февраля 12. Утверждено духовное завѣщаніе, учиненное Коллежскимъ Совѣтникомъ и кавалеромъ Петромъ Александровымъ *Стрижевскимъ*, на завѣщанное имъ родному брату своему Коллежскому Совѣтнику и кавалеру Якову и сестрамъ: Прасковьѣ Стрижевской, Авдотьѣ Петровой и Авдотьѣ Александровой *Тараненковой* и родной внукѣ его движимое имѣніе, заключающееся въ денежномъ капиталѣ и разныхъ вещахъ на сумму 944 р. 11¾ к. серебр., на построеніе церкви Днѣпровскаго уѣзда въ слободѣ Стокопанкахъ 11,428 р. 57¼ к. и зятю его Стрижевскаго, Поручику Афанасью Григорьеву *Тараненку*, 162 р. 50 к. и того на сумму 12,535 р. 18¾ к. серебр. Завѣщаніе писано на простой бумагѣ, пошлинъ съ опредѣ-

ленныхъ Поручику Тараненку денегъ 162 р. 50 к. взято 6 р. 50 к. за актъ 2 р. 86 к. и за листъ герб. бумаги, на коемъ слѣдовало писать завѣщаніе 25 р. 72 к. серебр.

9875. 1841 г. Февраля 14. Совершена купчая, отъ Статскаго Совѣтника и кавалера Петра Алексѣева *Взметнева*, данная имъ *Совѣту Керченскаго Дѣвичьяго Института*, на проданный имъ на основаніи довѣренности данной ему Коммерціи Совѣтникомъ и С. Петербургскимъ 1-й гильдіи купцомъ Карломъ Ивановымъ *Мейснеромъ*, домъ въ г. Керчѣ въ IX-мъ кварт. состоящій, за 6,000 р. серебр. Купчая писана на герб. листѣ въ 12 р. серебр. за актъ взято 3 р. серебр.; пошлинъ же за силою 398-й ст. св. зак. ко взысканію не опредѣлено.

9876. 1841 г. Февраля 17. Совершена дарственная запись, отъ Контръ-Адмирала и кавалера Михайлы Николаевича *Кумани*, данная имъ женѣ своей Ефросиньѣ Емельяновой, на подаренный первымъ послѣдней домъ съ флигелемъ и разными службами, г. Севастополя въ линіи ведущей отъ Артиллерійской къ Южной Бухтѣ состоящій, коему объявлена цѣна 1,000 р. серебр. Запись писана на герб. листѣ въ 3 р.; пошлинъ по оцѣночной описи съ 1,200 р. серебр. взято 48 р. и за актъ 3 р. серебр.

9877. 1841 г. Февраля 17. Совершена купчая, отъ жителей Ялтинскаго уѣзда деревни Шумы: Сефы Рамазана *Адбуль-Фетты*, Умета *Сеитъ-Оглы*, Али *Мететъ-Оглы*, Мемета-Далъ *Табанъ-Оглы* и Муллы *Иссы*, данная ими Коллежскому Ассессору Антону Андрееву *Пржигодскому*, на проданные первыми послѣднему 6 чаировъ, съ растущими на нихъ дикими деревьями, состоящіе Ялтинскаго уѣзда въ округѣ деревни Шуммы, подъ коими пространства земли до $7\frac{1}{2}$ десят., за 104 р. 28 к. серебр. Купчая писана на герб. листѣ въ 90 к. серебр.; пошлинъ взято 4 р. 20 к. за актъ 3 р. и для вознагражденія издержекъ межеванія за каждую десят. по 46 к., а за $7\frac{1}{2}$ таковыхъ 3 р. 23 к. серебр.

9878. 1841 г. Февраля 18. Совершена купчая, отъ Елисаветградскаго 3-й гильдіи купца Ильи *Капона*, данная имъ Губернскому Секретарю Игнатью Семенову *Чабовскому*, на проданный первымъ послѣднему запущенный виноградный садъ, съ растущими въ ономъ фруктовыми деревьями, Симферопольскаго уѣзда въ урочищѣ Алмаколь состоящій, подъ коимъ пространства земли до 1 десят., за 71 р. серебр. Купчая писана на герб. листѣ въ 90 к. серебр.; пошлинъ взято 2 р. 84 к. и за актъ 3 р. серебр.

9879. 1841 г. Февраля 19. Совершена купчая, отъ помѣщика Ботырши Мурзы *Сиджеутскаго*, данная имъ Греку Саввѣ *Петро-Челелоуглѣ*, на проданную первымъ послѣднему хлѣбопахатную и сѣнокосную 700 десят. землю съ

произрастающими на оной дикорастущимъ лѣсомъ и фруктовымъ садомъ, состоящую Феодосійскаго уѣзда при хуторѣ Ишунь, за 4,500 р. серебр. Купчая писана на герб. листѣ въ 9 р.; пошлинъ взято 180 р. и за актъ 3 р. серебр.

Въ Тульской Палатѣ Гражданскаго Суда:

9880. 1841 Января 13. Утвержденъ раздѣльный актъ, Тульскихъ мѣщанъ Василья, Родіона и дѣвицы Авдотьи Андреевыхъ *Бѣляевыхъ*, въ раздѣлѣ ими между собою двухъ дворовыхъ и огородныхъ мѣстъ съ строеніемъ, состоящихъ въ г. Тулѣ 1-й Градской Ч. въ 61-мъ кварт., доставшихся имъ по наслѣдству отъ родителей Тульскихъ мѣщанъ Андрея Родіонова и Елены Ѳедоровой *Бѣляевыхъ*, цѣна имѣнію объявлена 629 р. 80 к. серебр. Раздѣльный Актъ писанъ на герб. листѣ въ 30 к. серебр., взято актовыхъ 3 р. серебр., въ добавокъ къ герб. листу на которомъ долженъ быть писанъ раздѣльный актъ 1 р. 50 к. серебр.

9881. 1841 г. Января 23. Утвержденъ уступный актъ, Тульской купчихи вдовы Анны Алексѣевой *Добрыниной*, въ уступкѣ ею дѣтямъ своимъ 3-й гильдіи купцамъ Петру и Павлу Ивановымъ *Добрынинымъ*, въ г. Тулѣ въ гостиномъ дворѣ лавки, съ имѣющимся въ оной Суровскимъ нанскимъ и шерстяныхъ ея товаромъ, цѣна имѣнію объявлена асс. 20,000 р. Уступный актъ писанъ на гебр. листѣ въ 30 к. серебр., взято актовыхъ 3 р. серебр. и въ добавокъ къ герб. листу на которомъ долженъ быть писанъ актъ серебр. 12 р.

9882. 1841 г. Февраля 13. Утвержденъ раздѣльный актъ, супруги Тайнаго Совѣтника, ЕГО ИМПЕРАТОРСКАГО ВЕЛИЧЕСТВА, Статсъ-Секретаря, Сенатора и Кавалерственной Дамы Марьи Александровны *Лонгиновой* и сестры ея родной дочери Дѣйствительнаго Статскаго Совѣтника дѣвицы Анны Александровны *Крюковой*, въ раздѣлѣ ими между собою недвижимаго имѣнія, состоящаго въ Губерніяхъ: Тульской и уѣзда въ селѣ Архангельскомъ, Хвошня тожъ деревняхъ Бобровкѣ и Хвошнѣ, сельцахъ Грецовѣ, Вашана тожъ, Матвѣевскомъ, Каверино тожъ, Каменкѣ и пустопорожней земли въ пустоши Медвѣдкахъ и остапы въ дачахъ села Грецова, Плѣшково тожъ; Рязанской, Данковскаго уѣзда въ сельцахъ Новоивановскомъ, Крюковка тожъ, Орловкѣ, Ступино тожъ и селѣ Малиновѣ; Саратовской, Николаевскаго уѣзда пустопорожней земли и билетовъ Московской Сохранной Казны, всего 846 душъ мужеск. п., доставшагося имъ по наслѣдству отъ родителя ихъ Дѣйствительнаго Статскаго Совѣтника Александра Степановича *Крюкова*, цѣна имѣнію объявлена 142,000 р. серебр. Актъ писанъ на герб. листѣ въ 300 р. серебр., актовыхъ взято 3 р. серебр.

9883. 1841 г. Февраля 17. Утверждено духовное завѣщаніе, Бѣлевскаго 3-й гильдіи купца Петра Нефедова *Селина*, коимъ предоставляетъ онъ сыновьямъ своимъ Алексѣю и Григорью Петровымъ *Селинымъ*, деревянный домъ со

всѣми принадлежностями, также два дворовыя мѣста подъ №№ 5-мъ и 6-мъ и весь денежный капиталъ и товаръ, а невѣсткѣ своей Олимпіадѣ Тимоѳеевой *Селиной*, дворовое мѣсто подъ №№ 10-мъ и 3-мъ состоящія въ г. Бѣлевѣ, всего на сумму 7,000 р., взято актовыхъ 3 р. и въ добавокъ къ листу на которомъ должно быть писано завѣщаніе по цѣнѣ имѣнія 20 к. серебр.

9884. 1841 г. Февраля 20. Утверждено духовное завѣщаніе, Тульской мѣщанки Прасковьи Ивановой *Праскуриной*, въ предоставленіи ею по оному дочери своей дѣвицѣ Елисаветѣ Павловой *Проскуриной*, деревяннаго дома съ строеніемъ изземлею и въ ономъ движимымъ имуществомъ, состоящаго въ г. Тулѣ 1-й Градской Ч. близъ новой Семинаріи, всего на сумму 142 р. 85¾ к. серебр. Духовное завѣщаніе писано на герб. листѣ въ 30 к., взято актовыхъ 3 р. серебр.

9885. 1841 г. Февраля 27. Утверждено духовное завѣщаніе, Губернской Регистраторши Марьи Семеновой дочери *Семеновой*, въ предоставленіи ею по оному матерѣ своей Тульской мѣщанкѣ Аннѣ Алексѣевой дочери *Алексѣевой*, деревяннаго дома съ строеніемъ и землею, состоящаго въ г. Бѣлевѣ 2-й Градской Ч. въ 1-мъ кварт. подъ № 10-мъ, всего на 100 р. серебр.; принято пошлинъ 4 р. актовыхъ 3 р. и въ добавокъ къ листу, на которомъ должно быть писано завѣщаніе по цѣнѣ имѣнія 15 к. серебр.

9886. 1841 г. Марта 12. Утвержденъ раздѣльный актъ, мѣщанъ: Московскаго Филиппа Акинфіева *Капанева*, Тульскаго, Ивана Сергѣева *Ксенофонтова* и Тульской оружейницы Надежды Акинфіевой *Ефимовой*, въ раздѣлѣ ими между собою двухъ дворовыхъ и огородныхъ мѣстъ, состоящихъ въ г. Тулѣ въ 1-й и 2-й Градскихъ частяхъ, доставшихся имъ по наслѣдству Копаневу и Ефимовой отъ матери, а Ксенофонтову отъ бабки Тульской мѣщанки Пелагеи Козминой *Капаневой*, цѣна имѣнію объявлена 362 р. 28¼ к. серебр. Раздѣльный актъ писанъ на герб. листѣ въ 30 к. серебр., взято актовыхъ 3 р. серебр., въ добавокъ къ герб. листу на которомъ долженъ быть писанъ раздѣльный актъ 1 р. 50 к. серебр.

9887. 1841 г. Марта 21. Утвержденъ раздѣльный актъ, Штабсъ-Капитана Якова Семенова и совершеннолѣтнихъ дѣтей его Штабсъ-Капитана Василья, Подпоручика Михайла и дѣвицы Анны Яковлевыхъ *Котовщиковыхъ*, въ раздѣлѣ ими между собою недвижимаго имѣнія Тульскаго уѣзда въ селѣ Спасибоговѣ 23-хъ душъ, доставшагося 1-му отъ жены его, а послѣднимъ отъ родительницы Штабсъ-Капитанши Александры Андреевой *Катовщиковой*, цѣна имѣнію объявлена 2,857 р. серебр. Раздѣльный актъ писанъ на герб. 2-хъ листахъ въ 30 к. серебр., взято актовыхъ 3 р. серебр. за герб. листъ на которомъ долженъ быть писанъ актъ 6 р. серебр.

Въ Бессарабскомъ Областномъ Гражданскомъ Судѣ:

9888. 1841 г. Марта 7. Засвидѣтельствовано духовное завѣщаніе, умершаго Протоіерея Ѳедора Прокопьева *Малявинскаго*, учиненное имъ за жизнь свою 19 Декабря 1838 г., которымъ онъ Малявинскій все свое движимое и не-

движимое имѣніе Бессарабской Области въ г. Аккерманѣ состоящее, завѣщалъ въ пожизненное владѣніе женѣ своей Александрѣ Петровой *Малявинской,* а по смерти ея въ вѣчно потомственное владѣніе внукамъ своимъ Константину и Ивану Богдановымъ *Калинскимъ.* Завѣщаніе писано на герб. бумагѣ въ 3 р. асс., взято актовыхъ 10 р. и за листъ герб. бумаги, на которой должно было писать то завѣщаніе 10 р. асс.

9889. 1841 г. Марта 14. Совершена купчая, по которой Кишиневскій житель Гутманъ Ицковичъ *Шапошникъ,* продалъ Кишиневскому 1-й гильдіи купцу Менделю *Перперу,* каменный домъ съ прочими къ оному пристройками, въ г. Кишиневѣ состоящій, за 525 р. серебр. Купчая писана на герб. бумагѣ въ 1 р. 80 к. серебр.; пошлинъ съ суммы взято 21 р. серебр. и актовыхъ 2 р. 85 к. серебр. и 3 к. мѣдью.

9890. 1841 г. Марта 15. Совершена купчая, по которой Кишиневскій житель Григорій Константиновъ *Кожухарь,* продалъ Кишиневскому жителю Мошкѣ Янкелевичу *Штитарю,* деревянный домъ въ 4-й Ч. г. Кишинева состоящій, за 215 р. серебр. Купчая писана на герб. бумагѣ въ 90 к. серебр.; пошлинъ съ суммы взято 8 р. 60 к. актовыхъ 2 р. 85 к. серебр. и 3 к. мѣдью.

9891. 1841 г. Марта 15. Совершена купчая, по которой Кишиевскій житель Аронъ Айнреховичъ *Голденштейнъ,* продалъ Кишиневскому купцу Шмиркѣ *Кучику,* домъ въ 1-й Ч. г. Кишинева состоящій, за 260 р. серебр. Купчая писана на герб. бумагѣ въ 90 к. серебр.; пошлинъ съ суммы взято 10 р. 40 к. и актовыхъ 2 р. 85 к. серебр. и 3 к. мѣдью.

9892. 1841 г. Марта 15. Совершена купчая, по которой Кишиневскій житель Данила *Фора,* продалъ попечителю Кишиневской Еврейской синагоги, Аизику *Гербою,* для пользы той синагоги, пустопорожнее дворовое мѣсто, въ 1-й Ч. г. Кишинева состоящее, за 75 р. серебр. Купчая писана на герб. бумагѣ въ 90 к. серебр.; пошлинъ съ суммы взято 3 р. и актовыхъ 2 р. 85 к. серебр. и 3 к. мѣдью.

9893. 1841 г. Марта 15. Совершена купчая, по которой Кишиневскій житель Гутманъ Ицковичъ *Шапошникъ,* продалъ Кишиневскому 1-й гильдіи купцу Менделю Абрамовичу *Перперу,* дворовое пустопорожнее мѣсто, въ 1-й Ч. г. Кишинева состоящее, за 275 р. серебр. Купчая писана на герб. бумагѣ въ 90 к. серебр.; пошлинъ съ суммы взято 11 р. актовыхъ 2 р. 85 к. серебр. и 3 к. мѣдью.

9894. 1841 г. Марта 18. Совершена купчая, по которой Кишиневскій житель Юкель *Экельманъ,* и жена его Хайка, продали Каменецкому 3-й гильдіи купцу Мееру Гершковичу *Голденбергу,* каменную сквозную лавку, въ г. Кишиневѣ состоящую, за 1,000 р. серебр. Купчая писана на герб. бума-

гѣ въ 3 р. серебр.; пошлинъ съ суммы взято 40 р. актовыхъ 2 р. 85 к. серебр. и 3 к. мѣдью.

9895. 1841 г. Марта 18. Засвидѣтельствовано домовое духовное завѣщаніе, умершаго отставнаго Подпоручика Степана Константинова *Палеолога*, учиненное имъ за жизнь свою 2 Февраля прошлаго 1840 г., по которому онъ все свое движимое и недвижимое имущество въ Оргѣевскомъ уѣздѣ состоящее, равно денежный капиталъ, всего на сумму 1,400 р. серебр., завѣщалъ родственникамъ своимъ въ томъ завѣщаніи поименованнымъ. Завѣщаніе писано на простой бумагѣ, за которую взыскано 4 р. 20 к. серебр., актовыхъ 2 р. 85 к. серебр. и 3 к. мѣдью.

Виленской Губерніи въ Ошмянскомъ Уѣздномъ Судѣ:

9896. 1841 г. Марта 1. Отъ бывшаго Ошмянскаго Межеваго Судьи Казимира Станиславова *Михаловскаго*, совершена купчая, данная ему отъ дворянъ Анели *Яцевичовой* и Александра *Лодзяты*, на продажу послѣдними первому 15 десят. земли, состоящей въ Ошмянскомъ уѣздѣ въ околицѣ Бродзищу безъ крестьянъ, за 108 р. серебр. Купчая писана на герб. листѣ въ 90 к. серебр.; пошлинъ съ суммы взято серебр. 4 р. 32 к.

9897. 1841 г. Марта 11. Отъ дворянокъ Людвики *Спегольской*, Юліи *Мажановичовой* и Викторіи *Михаловской*, совершена купчая, данная имъ отъ дворянина Матвѣя Семенова *Михаловскаго*, на продажу послѣднимъ первымъ 15 десят. не застроенной земли, состоящей въ Ошмянскомъ уѣздѣ въ имѣніи Попелевичахъ безъ крестьянъ, за 108 р. серебр. Купчая писана на герб. листѣ въ 90 к. серебр.; пошлинъ съ суммы взято серебр. 4 р. 32 к.

9898. 1841 г. Марта 26. Отъ бывшаго Ошмянскаго Межеваго Судьи Осипа Модестова *Бирули*, совершена купчая, данная ему отъ дворянъ Софьи и мужа ея Франца *Ишатовичовъ*, на проданнаго послѣдними первому крѣпостнаго человѣка Михайла съ 5 десят. земли, состоящей въ Ошмянскомъ уѣздѣ въ застекѣ Михайловѣ, за 100 р. серебр. Купчая писана на герб. листѣ въ 90 к. серебр.; пошлинъ съ суммы взято серебр. 4 р.

Владимірской Губерніи въ Муромскомъ Уѣздномъ Судѣ:

9899. 1841 г. Марта 7. Отъ Муромской мѣщанской жены Татьяны Ивановой *Неудачиной*, совершена купчая, на проданную ею Муромскому мѣщанину Петру Алексѣеву *Самарину*, дворовую и огородную землю съ имѣющимся на оной деревяннымъ домомъ и прочимъ надворнымъ строеніемъ, состоящую въ г. Муромѣ въ 62-мъ картт., мѣрою въ длину 15 саж., а поперегъ 5 саж., серебр. за 30 р. Купчая писана на герб. листѣ въ 30 к. серебр.; пошлинъ съ 30 р. взыскано 1 р. 20 к. за актъ 3 р. серебр.

9900. 1841 г. Марта 10. Отъ Муромскаго мѣщанина Якова Яковлева *Кресто-*

вникова, совершена купчая, на проданную имъ солдаткѣ Авдотьѣ Өедоровой *Додукиной*, дворовую и огородную землю, съ имѣющимся на оной деревяннымъ домомъ и прочимъ надворнымъ строеніемъ, состоящую въ г. Муромѣ во Вражномъ проулкѣ, мѣрою въ длину 8 саж. 1 арш. и поперегъ 9 саж., серебр. за 80 р. Купчая писана на герб. листѣ въ 30 к. серебр.; пошлинъ съ 80 р. взыскано 3 р. 20 к. и за актъ 3 р. серебр.

9901. 1841 г. Марта 19. Отъ Муромскаго мѣщанина Ивана Степанова и жены его Вѣры Родіоной *Журавлевыхъ*, совершена купчая, на проданную ими Муромской мѣщанкѣ Авдотьѣ Алексѣевой *Голубиной*, дворовую и огородною землю съ имѣющимся на оной деревяннымъ домомъ и прочимъ надворнымъ строеніемъ, состоящую въ г. Муромѣ въ 3-мъ кварт., мѣрою въ длину 19 саж., а поперегъ 15 саж., серебр. за 200 р. Купчая писана на герб. листѣ въ 90 к. серебр.; пошлинъ съ 200 р. взыскано 8 р. и за актъ 3 р. серебр.

Владимірской Губерніи въ Переславльскомъ Уѣздномъ Судѣ:

9902. 1841 г. Марта 18. Совершена купчая, отъ Переславльской мѣщанской вдовы Аграфены Ивановой *Земцовой*, данная ею Губернской Секретаршѣ Настасьѣ Павловой *Рязанцовой*, на проданный первою послѣдней деревянный флигель, состоящій г. Переславля въ 12-мъ кварт. въ Новой слободѣ при большой Московской дорогѣ выстроенный на отведенной Градскою Полиціею обще съ Думою землѣ, въ коей мѣры поперечнику въ переднемъ и заднемъ концахъ по 10, длиннику по обѣимъ сторонамъ по 50 саж., всего 500 квадрат. саж., за 57 р. серебр. Купчая писана на герб. листѣ въ 30 к. серебр.; пошлинъ съ суммы взыскано 2 р. 28 к. съ акта 3 р. серебр.

9903. 1841 г. Марта 18. Совершена купчая, отъ Губернскаго Секретаря Ивана Семенова *Рязанцева*, данная имъ Губернской Секретаршѣ Настасьѣ Павловой *Рязанцевой*, на проданный первымъ послѣдней деревянный домъ, состоящій г. Переславля въ 12-мъ кварт. въ Новой слободѣ при большой Московской дорогѣ съ надворнымъ строеніемъ, выстроенной на отведенной Градскою Полиціею обще съ Думою землѣ, коей мѣры поперечнику въ переднемъ и заднемъ концѣ по 10, длиннику по обѣимъ сторонамъ по 50 саж., всего 500 квадрат. саж., за 200 р. серебр. Купчая писана на герб. листѣ въ 90 к. серебр.; пошлинъ съ суммы взыскано 8 р. съ акта 3 р. серебр.

9904. 1841 г. Марта 26. Совершена купчая, отъ вдовы Переславльской мѣщанки Марьи Васильевой *Чечелевой*, данная ею Переславльскому 2-й гильдіи купцу Петру Өедорову *Чечелеву*, на проданный первою послѣднему деревянный домъ съ дворовою и огородною землею, состоящій г. Переславля въ приходѣ церкви С. Апостола и Евангелиста Іоанна Богослова на Ильинскомъ берегу рѣки Трубежа, мѣрою жъ той дворовой и огородной земли въ пе-

реднемъ поперечнику 7, въ заднемъ концахъ 12 саж. 8 арш., въ длину 45 саж., за 100 р. серебр. Купчая писана на герб. листѣ въ 30 к. серебр.; пошлинъ съ суммы взыскано 4 р. съ акта 3 р. серебр.

Владимірской Губерніи въ Суздальскомъ Уѣздномъ Судѣ:

9905. 1841 г. Марта 21. Отъ Священника г. Вязниковъ Троицкой церкви Ивана *Ефимова*, совершена купчая, на проданный имъ подканцеляристшѣ Аннѣ Ефимовой *Семеновской*, деревянный флигель съ строеніемъ и огородною землею, состоящій въ г. Суздалѣ на Красной Горѣ, мѣрою же той земли состоитъ подъ флигелемъ и огородомъ длиннику по обѣимъ сторонамъ по 11 саж. 1 арш., поперечнику въ переднемъ и заднемъ концахъ по 6 саж., серебр. за 40 р. Купчая писана на герб. листѣ въ 30 к. серебр.; пошлинъ при совершеніи взыскано съ 40 р., 1 р. 60 к. съ акта 3 р. серебр.

9906. 1841 г. Марта 21. Отъ Суздальскаго мѣщанина Ивана Өедорова *Глушкова*, совершена купчая, на проданную имъ Суздальскому 3-й гильдіи купцу Алексѣю Васильеву *Воронину*, огородную землю, лежащую въ г. Суздалѣ въ Лыковомъ переулкѣ, коей мѣрою длиннику по обѣимъ сторонамъ по 30 саж., поперечнику въ передней линіи 25 саж., въ задней 7 саж., серебр. за 40 р. Купчая писана на герб. листѣ въ 30 к. серебр.; пошлинъ при совершеніи взыскано съ 40 р., 1 р. 60 к. съ акта 3 р. серебр.

9907. 1841 г. Марта 24. Отъ Суздальскаго мѣщанина Дмитрія Лаврентьева *Жинкина*, совершена купчая, на проданную имъ Суздальскому мѣщанину Ильѣ Иванову *Панину*, огородную землю съ яблонными деревьями, лежащую въ г. Суздалѣ противъ Васильевскаго монастыря, коей мѣрою длиннику по обѣимъ сторонамъ по 48 саж., поперечнику въ передней и задней линіяхъ по 15 саж. $1\frac{2}{4}$ арш., серебр. за 112 р. Купчая писана на герб. листѣ въ 30 к. серебр.; пошлинъ при совершеніи взыскано съ 112 р., 4 р. 28 к. съ акта 3 р. серебр.

9908. 1841 г. Марта 24. Отъ Суздальскаго мѣщанина Дмитрія Лаврентьева *Жинкина*, совершена купчая, на проданную имъ Суздальскому мѣщанину Ильѣ Иванову *Панину*, огородную землю, лежащую въ г. Суздалѣ въ приходѣ церкви Козмы и Демьяна, коей мѣрою длиннику по обѣимъ сторонамъ по 54 саж., поперечнику въ передней и задней линіяхъ по $21\frac{1}{2}$ саж., серебр. за 112 р. Купчая писана на герб. листѣ въ 30 к. серебр.; пошлинъ при совершеніи взыскано съ 112 р. 4 р., 28 к. съ акта 3 р. серебр.

Волынской Губерніи въ Дубенскомъ Уѣздномъ Судѣ.

9909. 1840 г. Октября 18. Совершена купчая, Оберъ-Аудиторшею Екатериною Михайловою *Якимовою*, данная сю Прапорщицѣ Екатеринѣ Павловой *Биттнеровой*, на проданную первою послѣдней крѣпостную дѣвку Кате-

рину, за 100 р. асс. Купчая писана на герб. листѣ въ 90 к. серебр.; пошлинъ взыскано 2 р. 40 к. серебр., того жъ числа.

Екатеринославской Губерніи въ Павлоградскомъ Уѣздномъ Судѣ:

9910. 1840 г. Декабря 2. Совершена купчая, на проданный Александровскою поселянкою Настасьею Тимоѳеевою *Черпаковою*, Павлоградскому мѣщанину Андрею Ѳедорову *Салину*, домъ съ полуплацомъ земли, состоящій въ г. Павлоградѣ въ 1-мъ кварт., серебр. за 65 р. 71¾ к. Купчая писана на герб. листѣ въ 30 к. серебр.; пошлинъ взыскано 2 р. 63 р. съ акта 2 р. 86 к. серебр., того жъ числа.

9911. 1810 г. Декабря 19. Совершена купчая, на проданное Кабардинскаго Егерскаго полка юнкеромъ Иваномъ Васильевымъ *Хорошевымъ*, Павлоградской мѣщанкѣ Марьѣ Ѳедоровой *Колосовой*, пустопорожвее мѣсто земли, кѣрою въ длину 30 саж. 2 арш., а въ ширину 20 саж. и 2 арш., состоящее въ г. Павлоградѣ въ 1-мъ кварт., серебр. за 114 р. 28¾ к. Купчая писана на герб. листѣ въ 30 к. серебр.; пошлинъ взыскано 4 р. 58 к. съ акта 3 р. серебр., того жъ числа.

Иркутской Губерніи въ Верхнеудинскомъ Окружномъ Судѣ.

9912. 1841 г. Января 30. Явлена купчая, на купленный женою канцеляриста Тихона *Бѣляева*, Вассою Степановою, у Коллежскаго Регистратора Михайла *Спешилова*, состоящій въ Верхнеудинскѣ деревянный домъ съ имѣющеюся подъ онымъ землею, серебр. за 142 р. 86 к. Купчая писана на герб. листѣ въ 30 к. серебр.; пошлинъ съ 142 р. 86 к. взято 5 р. 72 к. съ акта 3 р. серебр.

Кавказской Области изъ Моздокскаго Окружнаго Суда.

9913. 1841 г. Февраля 10. Моздокскому изъ Армянъ 3-й гильдіи купцу Никитѣ Махтарову *Бахчіеву*, выдана данная, на доставшуюся ему по покупкѣ отъ Моздокскаго Армянина Ивана *Томазова*, деревянную лавку, состоящую въ г. Моздокѣ, за 28 р. 58 к. серебр. Данная писана на герб. листѣ въ 90 к. серебр.; взыскано пошлинъ съ 28 р. 58 к., 1 р. 16 к. съ акта 3 р. серебр.

Кавказской Области въ Пятигорскомъ Окружномъ Судѣ.

9914. 1841 г. Февраля 18. Отъ Московскаго мѣщанина Николая Михѣева *Богданова*, совершена закладная, данная имъ уволенному отъ службы Капитану Петру Афанасьеву *Филиппову*, на заложенный первымъ послѣднему надворный флигель складенный на камнѣ, покрытый камышемъ о трехъ Италіанскихъ по фасаду въ дворѣ окнахъ о двухъ комнатахъ и кухнею каменною же, съ конюшнею и сараемъ подъ одною крышею, подъ коими земли въ длину 16, ширину 3 саж. и съ особымъ позади выходомъ вырытымъ въ землѣ со сводами камнемъ и покрытымъ землею, въ длину 3,

ширину 2 саж., за занятые 285 р. 50 к. серебр., срокомъ на 1 годъ 7 мѣсяцевъ 3 дня т. е. будущаго 1842 г. Сентября по 19 число. Закладная писана на герб. листѣ въ 90 к. серебр., взыскано актовыхъ 3 р. серебр.

Курской Губерніи въ Старооскольскомъ Уѣздномъ Судѣ:

9915. 1841 г. Января 30. Совершена купчая, отъ помѣщика неслужащаго дворянина Александра Ананьева *Кутепова*, на продачную имъ помѣщику канцеляристу Павлу Григорьеву *Степанову*, распашную и нераспашную 6 десят. землю съ усадебнымъ мѣстомъ и строеніемъ, состоящую Курской Губерніи, Старооскольскаго уѣзда въ Геросимской дачѣ въ разныхъ клинахъ и урочищахъ при селѣ Средней Дорошки, серебр. за 114 р. 28$\frac{4}{7}$ к. Купчая писана на герб. листѣ въ 30 к. серебр.; пошлинъ взято 4 р. 57$\frac{1}{7}$ к. за актъ 2 р. 85$\frac{5}{7}$ к. серебр.

9916. 1841 г. Февраля 4. Засвидѣтельствована отдѣльная запись, помѣщика Губернскаго Секретаря Никанора Григорьева *Кольсникова*, на отдѣленное имъ родной своей дочери Коллежской Секретаршѣ Марьѣ Никаноровой *Картамышевой*, движимое и недвижимое имѣніе, крестьянъ ревизскихъ мужеск. п. 3 женск. 5 душъ, земли распашной и нераспашной 236 десят., господскій домъ и прочее строеніе съ заведеніемъ, состоящее Харьковской Губерніи, Купянскаго уѣзда въ хуторѣ Сухомъ, коему показана цѣна 5,714 р. 28$\frac{4}{7}$ к. серебр. Запись писана на герб. листѣ въ 12 р. серебр.; взято за актъ 2 р. 85$\frac{5}{7}$ к. серебр.

9917. 1841 г. Февраля 18. Совершена купчая, Курской Губерніи г. Корочи отъ мѣщанки Марьи Петровой *Алехиной*, на проданное ею мужу своему г. Корочи мѣщанину Петру Филиппову *Алехину*, дворовое мѣсто съ деревяннымъ домомъ на каменномъ жиломъ фундаментѣ и прочимъ надворнымъ строеніемъ, состоящее Курской Губерніи, г. Старого Оскола слободы Рыской на набережной улицѣ въ кварт. № 19-го, мѣрою оное мѣсто въ длину 13$\frac{1}{2}$, а въ ширину 8 саж., серебр. за 285 р. 71$\frac{3}{7}$ к. Купчая писана на герб. листѣ въ 90 к. серебр.; принято пошлинъ 11 р. 42$\frac{6}{7}$ к. за актъ 2 р. 85$\frac{5}{7}$ к. серебр.

Курской Губерніи въ Дмитріевскомъ на Свапѣ Уѣздномъ Судѣ.

9918. 1841 г. Марта 17. Отъ помѣщицы Титулярной Совѣтницы Авдотьи Петровой *Кашуровой*, совершена купчая, на продажу ею однодворкѣ Авдотьѣ Михайловой *Машкиной*, распашной земли удобной 6 десят., да кустарнику 1 десят. удобной къ распашкѣ, состоящей Дмитріевскаго на Свапѣ уѣзда въ дачахъ деревни Растригиной, за 71 р. 42$\frac{6}{7}$ к. серебр.

Могилевской Губерніи въ Оршанскомъ Уѣздномъ Судѣ.

9919. 1841 г. Марта 17. Отъ дворянина Антона Адамова *Сатковскаго*, совершено духовное завѣщаніе, на завѣщанную имъ племяннику своему Игнатью Се-

менову *Сатковскому*, четверть и 6-ю часть уволоки земли, лежащей Оршанскаго уѣзда въ околицѣ Кобылякахъ, стоймость коей земли показана 37 р. 50 к. серебр. Духовное завѣщаніе писано на герб. листѣ въ 30 к. серебр.; пошлинъ съ 37 р. 50 к. взыскано 1 р. 50 к. серебр.

Оренбургской Губерніи въ Мензелинскомъ Уѣздномъ Судѣ:

9920. 1841 г. Февраля 28. Отъ Мензелинскаго 3-й гильдіи купца Андрея Трофимова *Шапошникова*, явлена купчая, совершенная въ Елабужскомъ Уѣздномъ Судѣ того жъ Февраля 19, на купленную имъ у жены своей Олимпіады Степановой *Шапошниковой*, удобную землю 5 десят., лежащую Мензелинскаго уѣзда при деревнѣ Старой Кузенбетевой, серебр. за 285 р. 71$\frac{3}{7}$ к. Купчая писана на герб. листѣ въ 90 к. серебр.; пошлинъ съ суммы взыскано 11 р. 42$\frac{6}{7}$ к. за актъ 3 р. серебр.

9921. 1841 г. Марта „ „ дня. Совершена купчая, на проданную Титулярною Совѣтницею Настасьею Трофимовою *Сипайловою*, Мензелинскому мѣщанину Ивану Осипову *Брюару*, удобную землю 94 десят. съ домомъ, мельницею и заведѣніемъ, лежащую Мензелинскаго уѣзда близъ деревни Бисиповой и Паратастовъ, по обѣ стороны рѣчки Игиви, при урочищѣ именуемомъ пустошъ Дубровская, серебр. за 285 р. 71$\frac{3}{7}$ к. Купчая писана на герб. листѣ въ 90 к. серебр.; пошлинъ съ суммы взыскано 11 р. 42$\frac{6}{7}$ к. за актъ 3 р. серебр.

Пермской Губерніи въ Кунгурскомъ Уѣздномъ Судѣ.

9922. 1840 г. Декабря 12. Совершена купчая, на проданный Кунгурскими мѣщанами Павломъ и Иваномъ Захаровыми и матерью ихъ Марьею Филипповою *Рябиниными*, Кунгурскому мѣщанину Григорью Иванову *Казанцову*, деревянный домъ, съ принадлежащимъ къ нему пристроемъ и землею, состоящій въ г. Кунгурѣ въ 1-й Ч. по Шавкуновской улицѣ, за 247 р. 50 к. серебр. Купчая писана на герб. листѣ въ 90 к. серебр.; пошлинъ взыскано съ 247 р. 50 к., 9 р. 90 к. съ акта 3 р. серебр.

Пермской Губерніи въ Камышловскомъ Уѣздномъ Судѣ:

9923. 1841 г. Марта 1. Отъ крестьянина Камышловскаго уѣзда Зырянской волости Степана Михайлова *Тарскаго*, явлены 3 купчія, совершенныя въ ономъ Судѣ того жъ числа, данныя ему отъ крестьянъ той же волости: Филиппа, Ефима Даниловыхъ *Ефимовскихъ*, Семена Алексѣева *Пшеницына*, и Якова Яковлева *Копатина*, на проданныя послѣдними первому мельничные паи, состоящіе въ мукомольной подливной колесчатой мельницѣ, существующей Камышловскаго уѣзда въ селѣ Зырянскомъ на рѣкѣ Синарѣ въ гранѣ Екатеринбургскихъ казенныхъ горныхъ заводовъ, Ефимовскимъ за 800 р., Пшеницынымъ за 600 р. и Лопатинымъ за 1,000 р. асс. Купчія писаны на герб. листахъ по 90 к. серебр.; пошлинъ взыскано съ договорныхъ цѣнъ и съ актовъ съ 1-й 12 р. 14$\frac{2}{7}$ к., со 2-й 9 р. 85$\frac{5}{7}$ к. и съ 3-й 14 р. 42$\frac{6}{7}$ к. серебр.

9924. 1841 г. Марта 10. Отъ Ирбитской мѣщанки Харитины Григорьевой *Усачевой*, явлена купчая, совершенная въ ономъ Судѣ того жъ числа, данная ей Діакономъ Градо-Камышловскаго Покровскаго собора Егоромъ Дмитріевымъ *Архангельскимъ*, на проданный первой послѣднимъ деревянный домъ, состоящій въ г. Камышловѣ въ Пышкинской улицѣ, за 250 р. асс. Купчая писана на герб. листѣ въ 90 к. серебр.; пошлинъ взыскано съ актовыми 5 р. 85$\frac{5}{7}$ к. серебр.

Псковской Губерніи въ Торопецкомъ Уѣздномъ Судѣ:

9925. 1841 г. Января 23. Отъ Торопецкой мѣщанки Варвары Алексѣевой *Савельевой*, совершена купчая, на проданный ею мѣщанину Ивану *Паршану*, деревянный домъ съ принадлежащими къ оному пристройками и землею, съ принадлежащимъ подъ овымъ мѣстомъ, состоящимъ въ г. Торопцѣ 1-й Ч. 2-го кварт. подъ № 5-мъ мѣрою всего 252 саж., серебр. за 50 р. Купчая писана на герб. листѣ въ 30 к. серебр.; пошлинъ взято 2 р. актовыхъ 3 р. серебр.

9926. 1841 г. Февраля 3. Отъ Торопецкаго мѣщанина Дмитрія Өедорова *Желѣзникова*, совершена купчая, на проданный имъ учителю Торопецкаго Духовнаго Училища Павлу Григорьеву *Истоминову*, деревянный домъ съ пристройками и мѣстомъ, состоящій г. Торопца 1-й Ч. 23-го отдѣленія подъ № 8-мъ, серебр. за 135 р. Купчая писана на герб. листѣ въ 30 к. серебр.; пошлинъ взято 5 р. 40 к. актовыхъ 3 р. серебр.

9927. 1841 г. Февраля 3 Отъ помѣщика Надворнаго Совѣтника Григорья *Сеславина*, совершена купчая, на проданную имъ Поручицѣ Анфисѣ *Шульгиной*, землю, состоящую Холмскаго уѣзда въ деревнѣ Чересовой, 83 десят. со всѣми угодьями, пахатною и непахатною землею, серебр. за 126 р. Купчая писана на герб. листѣ въ 90 к. серебр.; пошлинъ съ числа десят. взято 10 р. 80 к. и актовыхъ 3 р. серебр.

9928. 1841 г. Февраля 4. Отъ помѣщика Надворнаго Совѣтника Григорья *Сеславина*, совершена купчая, на проданную имъ Поручицѣ Анфисѣ *Шульгиной*, землю, состоящую Холмскаго уѣзда въ деревнѣ Чересовой, 60 десят. со всѣми угодьями пахатною и непахатною землею, серебр. за 120 р. Купчая писана на герб. листѣ въ 90 к. серебр.; пошлинъ съ числа десят. взято 10 р. 28 к. и актовыхъ 3 р. серебр.

9929. 1841 г. Февраля 5. Отъ помѣщика Маіора Василья Алексѣева *Дураковскаго*, совершена купчая, на проданную имъ Губернскому Секретарю Ивану Иванову *Чирикову*, землю, состоящую Торопецкаго уѣзда въ пустошахъ: Ермолиной, Соловьевой и Борку, всего 24 десят. 1780 саж. непахатной со всѣми угодьями, серебр. за 28 р. 57$\frac{1}{7}$ к. Купчая писана на герб. листѣ въ 30 к. серебр.; пошлинъ съ числа десят. взято 3 р. 16 к. и актовыхъ 3 р. серебр.

9930. 1841 г. Февраля 5. Отъ помѣщика Надворнаго Совѣтника Григорья *Сславина*, совершена купчая, на проданную имъ Поручицѣ Анфисѣ *Шульгиной*, землю, состоящую Холмскаго уѣзда въ деревнѣ Чересовой 62 десят. 2200 саж., со всѣми угодьями, серебр. за 126 р. Купчая писана на герб. листѣ въ 90 к. серебр.; пошлинъ съ числа десят. взято 10 р. 80 к. и актовыхъ 3 р. серебр.

9931. 1841 г. Февраля 17. Отъ помѣщика чиновника 7-го класса и кавалера Григорья *Сушко*, совершена купчая, на проданную имъ женѣ своей Еленѣ Семеновой *Сушко*, состоящую Торопецкаго уѣзда при сельцѣ Сидоровѣ пахатную и непахатную, со всѣми угодьями землю 16 десят., серебр. за 68 р. 60 к. Купчая писана на герб. листѣ въ 30 к. серебр.; пошлинъ съ суммы взято 2 р. 76 к. актовыхъ 3 р. серебр.

9932. 1841 Февраля 27. Отъ Поручика Николая *Друковцова*, совершена купчая, на проданный имъ Бѣльской мѣщанкѣ Авдотьѣ *Жуковой*, деревянный домъ съ пристройками, состоящій г. Торопца во 2-й Ч. въ 15-мъ отдѣленіи подъ № 20-мъ и огородною землею, серебр. за 143 р. Купчая писана на герб. листѣ въ 90 к. серебр.; пошлинъ взято 5 р. 72 к. актовыхъ 3 р. серебр.

9933. 1841 г. Марта 17. Отъ помѣщика Подполковника Николая *Гедеонова*, совершена купчая, на проданную имъ Велижскому мѣщанину Ивану *Николаеву*, состоящую Порѣчскаго уѣзда близъ деревни Лучань землю 1 десят., серебр. за 8 р. Купчая писана на герб. листѣ въ 30 к. серебр.; пошлинъ взято 32 к. актовыхъ 3 р. серебр.

9934. 1841 г. Марта 18. Отъ Торопецкой мѣщанки Авдотьи *Скорлыгиной*, совершена купчая, на проданный ею мѣщанкѣ Екатеринѣ *Сергѣевой*, деревянный домъ съ пристройками и мѣстомъ, состоящій г. Торопца въ 1-й Ч. 3-го кварт. въ 43-мъ отдѣленіи подъ № 5-мъ, серебр. за 58 р. Купчая писана на герб. листѣ въ 30 к. серебр.; пошлинъ взято 2 р. 32 к. актовыхъ 3 р. серебр.

Псковской Губерніи въ Порховскомъ Уѣздномъ Судѣ:

9935. 1841 г. Февраля 28. Совершена купчая, на проданную помѣщикомъ Подпоручикомъ Александромъ Семеновымъ *Мартьяновымъ*, Порховскому 3-й гильдіи купцу *Ларіону Яковлеву Фуфаеву*, землю, состоящую Порховскаго уѣзда при усадьбѣ Острицахъ, начиная отъ проданной земли купеческому сыну Ваулину и дорогою идущею отъ г. Порхова къ селу Острицамъ по лѣвую сторону за первою канавкою, мѣрою 4 десят. 60 саж., а поперечнику 4 саж. придерживаясь равной мѣры какъ рѣчки Полянки, такъ и дороги, за 142 р. 86 к. серебр. Купчая писана на герб. листѣ въ 90 к. серебр.; взыскано пошлинъ 5 р. 72 к. съ акта 3 р. серебр.

9936. 1841 г. Марта 15. Совершена купчая, на проданную Псковскимъ мѣщаниномъ Васильемъ *Сергѣевымъ*, крестьянину Псковской Губерніи, Порховска-

го уѣзда Бешковицкаго Волостнаго Правленія деревни Веретья Титу *Филимонову*, землю, состоящую Порховскаго уѣзда при деревнѣ Порошкахъ изъ числа 45 десят. 8 десят., это количество земли нарѣзать принявъ почивный пунктъ отъ границы владѣнія деревни Веретья и линіи вести по границѣ владѣнія земли Княгини Голицыной села Горокъ съ тѣмъ, что бы межевавъ неудобную землю 8 десят. выдѣлить ему одной удобной земли, состоящей въ общемъ владѣніи съ разными владѣльцами, за 40 р. серебр. Купчая писана на герб. листѣ въ 90 к. серебр.; взыскано пошлинъ 1 р. 60 к. съ акта 3 р. серебр., тогожъ числа.

9937. 1841 г. Марта 18. Совершена купчая, на проданнаго помѣщицею дочерью Военнаго Совѣтника Софьею Павловою *Крюковою*, женѣ Полковника Его Королевскаго Высочества Наслѣднаго Принца Оранскаго полка Аннѣ Петровой *Метриной*, дворовaго человѣка Дениса съ землею, состоящаго Порховскаго уѣзда въ пустоши Жидовѣ 10 десят. къ одному углу, за 75 р. серебр. Купчая писана на герб. листѣ въ 90 к. серебр.; взыскано пошлинъ 3 р. съ акта 3 р. серебр.

Псковской Губерніи въ Опочецкомъ Уѣздномъ Судѣ:

9938. 1841 г. Марта 10. Отъ помѣщицы Анны Егоровой *Суботкиной*, явлена купчая, совершенная въ ономъ Судѣ, данная ей отъ Коллежскаго Регистратора Гаврилы и Василья Васильевыхъ *Князевыхъ*, на проданныхъ послѣдними первой дворовыхъ людей, писанныхъ по 8-й ревизіи Опочецкаго уѣзда въ сельцѣ Мишкинѣ мужеск. п. 4 души, съ ихъ женами и дѣтьми, серебр. за 285 р. 71$\frac{3}{7}$ к. Купчая писана на герб. бумагѣ въ 90 к. серебр.; пошлинъ взято 11 р. 42$\frac{6}{7}$ к. за актъ 2 р. 85$\frac{5}{7}$ к. серебр.

9939. 1841 г. Марта 11. Отъ помѣщицы Анны Егоровой *Суботкиной*, явлена купчая, совершенная въ ономъ Судѣ, данная ей отъ Коллежскаго Регистратора Гаврилы и Василья Васильевыхъ *Князевыхъ*, на проданныхъ послѣдними первой крестьянъ, писанныхъ по 8-й ревизіи Опочецкаго уѣзда въ деревнѣ Березинѣ мужеск. п. 4 души, съ ихъ женами и дѣтьми, серебр. за 285 р. 71$\frac{3}{7}$ к. Купчая писана на герб. бумагѣ въ 90 к. серебр.; пошлинъ взято 11 р. 42$\frac{6}{7}$ к. съ акта 2 р. 85$\frac{5}{7}$ к. серебр.

9940. 1841 г. Марта 14. Отъ крестьянина Государственныхъ Имуществъ Воронецкаго Волостнаго Правленія деревни Синичина Степана *Иванова*, явлена купчая, совершенная въ ономъ Судѣ сего жъ г. Января 28, данная ему отъ помѣщика Титулярнаго Совѣтника Ивана Михайлова *Рютнева*, на проданное послѣднимъ первому недвижимое имѣніе, состоящее Опочецкаго уѣзда въ пустоши Зайковой 7 десят. съ саж., серебр. за 65 р. 71$\frac{3}{7}$ к. Купчая писана на герб. бумагѣ въ 30 к. серебр.; пошлинъ взято 2 р. 62$\frac{6}{7}$ к. съ акта 2 р. 85$\frac{5}{7}$ к. серебр.

Симбирской Губерніи отъ Самарскаго Уѣзднаго Суда объявляется.

9941. Что оставшееся послѣ Поручика Дмитрія Васильева *Попова*, имѣніе, заключающееся въ 181 душѣ крестьянъ и дворовыхъ людей, числящихся Самарскаго уѣзда по деревнѣ Коздурчѣ, Егоровка тожъ, перешло во владѣніе, согласно духовнаго его завѣщанія, утвержденнаго въ Санктпетербургской Палатѣ Гражданскаго Суда во 2-мъ Департаментѣ, двоюродной его сестрѣ Генералъ-Лейтенантшѣ Надеждѣ Евдокимовой, по 1-мъ мужѣ Брандорфъ, а по 2-мъ *Стрекаловой*.

Смоленской Губерніи въ Вяземскомъ Уѣздномъ Судѣ:

9942. 1840 г. Октября 11. Совершена купчая, на проданную Маіоромъ Гаврилою Петровымъ *Посниковымъ*, Капитану Александру Иванову *Бахметьеву*, землю 43 десят. 1970 саж., состоящую Вяземскаго уѣзда въ пустоши Садовкѣ, Дубки тожъ, серебр. за 300 р. Купчая писана на герб. листѣ въ 3 р. серебр.; пошлинъ и актовыхъ съ суммы взыскано серебр. 15 р.

9943. 1840 г. Октября 11. Совершена купчая, на проданную Капитаномъ Александромъ Ивановымъ *Бахметьевымъ*, изъ дворянъ Коллежскому Регистратору Сергѣю Гаврилову *Посникову*, землю, состоящую Вяземскаго уѣзда на правой сторонѣ рѣки Качни близъ деревни Богданцова, всю часть безъ остатка, серебр. за 300 р. Купчая писана на герб. листѣ въ 3 р. серебр.; пошлинъ и актовыхъ съ суммы взыскано серебр. 15 р.

9944. 1840 г. Октября 21. Совершена купчая, на проданную Подпоручикомъ Дмитріемъ Николаевымъ *Нахимовымъ*, изъ дворянъ Коллежской Регистраторшѣ Марьѣ Петровой *Лыкошиной*, землю съ строевымъ и дровянымъ лѣсомъ, всего 40 десят., состоящую Бѣльскаго уѣзда въ дачѣ называемой Темной, Брюхачевской тожъ, серебр. за 300 р. Купчая писана на герб. листѣ въ 3 р. серебр.; пошлинъ и актовыхъ съ суммы взыскано серебр. 15 р.

9945. 1841 г. Февраля 3. Отъ Надворной Совѣтницы Марфы Николаевой *Киткиной*, совершенъ актъ, коимъ предоставила она племяннику своему Полковнику Василью Михайлову *Киткину*, въ вѣчное владѣніе, изъ движимаго и недвижимаго имѣнія, состоящаго Вяземскаго уѣзда въ сельцѣ Кункинѣ свою указную 7-ю часть, какъ то: господскій домъ, дворовыхъ людей и крестьянъ съ землею, доставшуюся ей по духовному завѣщанію отъ мужа ея Надворнаго Совѣтника Павла Киткина, коему объявила цѣну серебр. 300 р.; взято пошлинъ 12 р. актовыхъ 3 р. и за листъ бумаги слѣдуемой на написаніе акта 90 к. серебр.

Тамбовской Губерніи въ Спаскомъ Уѣздномъ Судѣ.

9946. 1836 г. Іюня 27. Совершена купчая, Шацкаго уѣзда села Большаго Студенца отъ Татаръ Ибрая и Сафара *Шакимовыхъ*, на проданное ими онаго жъ

уѣзда и села Мурзѣ Абдулу Ибраеву Маматказину *Сакаеву*, недвижимое имѣніе, состоящее Тамбовской Губерніи, Спаскаго уѣзда при деревнѣ Ишейкиной, въ коей пашенной земли 3½ десят., за 85 р. 71⁵⁄₇ к. серебр. Купчая писана на герб. листѣ въ 3 р. асс.; пошлинъ съ 85 р. 71⁵⁄₇ к. взыскано 3 р. 42⁶⁄₇ к. за актъ 2 р. 85⁵⁄₇ к. серебр.

Тобольской Губерніи въ Ишимскомъ Окружномъ Судѣ:

9947. 1840 г. Января 11. Совершена купчая, на проданный Титулярною Совѣтницею Марьею Александровою *Ширяевою*, Надворной Совѣтницѣ Елисаветѣ Игнатьевой *Фишеровой*, домъ, состоящій въ г. Ишимѣ по большой Никольской улицѣ со всѣмъ принадлежащимъ къ нему строеніемъ и землею, длиннику 15, а поперечнику 34½ саж., за 285 р. 71⁵⁄₇ к. серебр. Купчая писана на герб. листѣ въ 90 к. серебр.; пошлинъ взыскано съ 285 р. 71⁵⁄₇ к., 11 р. 42⁶⁄₇ к. съ акта 2 р. 85⁵⁄₇ к. серебр.

9948. 1840 г. Ноября 23. Совершена купчая, на проданный крестьяниномъ Михайломъ *Турлинымъ*, мѣщанкѣ Маремьянѣ *Алексѣевой*, домъ, состоящій въ г. Ишимѣ по большой Никольской улицѣ со всѣмъ принадлежащимъ къ нему строеніемъ, мѣрою длиннику 12, а поперечнику 21 саж., за 20 р. серебр. Купчая писана на герб. листѣ въ 30 к. серебр.; пошлинъ съ 20 р. взыскано 80 к. съ акта 2 р. 85⁵⁄₇ к. серебр.

9949. 1840 г. Декабря 3. Совершена купчая, на проданный Коммисіонеромъ Евдокимомъ Никифоровымъ *Ивановымъ*, домъ, состоящій въ г. Ишимѣ по большой Тобольской улицѣ со всѣмъ принадлежащимъ къ нему строеніемъ и землею, длиннику 7 саж. 2 арш. 8 верш., а поперечнику 32 саж., за 55 р. 14²⁄₇ к. серебр. Купчая писана на герб. листѣ въ 30 к. серебр.; пошлинъ съ 55 р. 14²⁄₇ к. взыскано 2 р. 28⁴⁄₇ к. съ акта 2 р. 85⁵⁄₇ к. серебр.

9950. 1840 г. Декабря 10. Совершена купчая, на проданное Государственнымъ преступникомъ находящемся подъ надзоромъ Пермской Градской Полиціи Анзельмомъ Игнатьевымъ *Ивашкевичемъ*, Надворной Совѣтницѣ Елисаветѣ Ильиной *Дуровой*, недвижимое имѣніе, состоящее въ г. Ишимѣ въ Богоявленскомъ приходѣ по большой Никольской улицѣ съ имѣющимся на ономъ строеніемъ и землею, подъ тѣмъ дворомъ длиннику 15, а поперечнику 34 саж., за 1,800 р. асс. Купчая писана на герб. листѣ въ 6 р. асс.; пошлинъ взыскано съ цѣны 20 р. 57⁵⁄₇ к. и съ акта 2 р. 85⁵⁄₇ к. серебр.

Тобольской Губерніи въ Тюменскомъ Окружномъ Судѣ.

9951. 1840 г. Ноября 25. Отъ Тюменскаго 3-й гильдіи купеческаго брата Ивана Семенова *Четверикова*, явлена купчая, совершенная въ семъ Судѣ того жъ числа, данная ему Тюменскимъ мѣщаниномъ Матвѣемъ Павловымъ *Пушинымъ*, на проданный послѣднимъ первому деревянный домъ съ пристройками, состоящій г. Тюмена во 2-мъ кварт. въ приходѣ Благовѣщенія Пресвятыя Богородицы, подъ коимъ земли длиннику по улицѣ 14, въ задахъ

по $12\frac{1}{25}$, а поперечнику съ обѣихъ сторонъ по 22 саж., за 1,200 р. асс. Купчая писана на герб. листѣ въ 3 р.; пошлинъ съ 1,200 р. взыскано асс. 48 р., 25 Ноября 1840 г.

Въ Тобольскомъ Губернскомъ Правленіи:

9952. 1841 г. Марта 1. Отъ Тобольской мѣщанки Авдотьи Петровой дочери *Петровой*, явлена купчая, совершенная въономъ Правленіи того жъ Марта 3, данная ей довѣреннымъ отъ Коллежской Ассессорши Ольги Михайловой *Бурцовой*, Коллежскимъ Ассессоромъ Иваномъ Ильинымъ *Поповымъ*, на проданный послѣднею первой домъ со всѣми пристройками и землею, состоящій въ г. Табольскѣ на нижнемъ посадѣ въ Срѣтенскомъ приходѣ, къ коему принадлежитъ земли длиннику съ переди и въ задахъ по $14\frac{2}{3}$, поперечнику съ обѣихъ сторонъ по 28 саж., серебр. за 571 р. $42\frac{6}{7}$ к. Купчая писана на герб. листѣ въ 6 р.; пошлинъ при совершеніи взято 22 р. $85\frac{5}{7}$ к. съ акта 3 р. серебр.

9953. 1841 г. Марта 7. Градо-Тобольской Воскресенской церкви отъ Священника Андрея Михайлова *Юшкова*, явлена дарственная запись, засвидѣтельствованная въ ономъ Правленіи того жъ Марта 8, на подаренный имъ сыну своему родному Титулярному Совѣтнику Андрею Андрееву *Юшкову*, домъ, состоящій въ г. Тобольскѣ на нижнемъ посадѣ въ приходѣ Архистратига Михаила. Дарственная запись писана на герб. листѣ въ 1 р. 80 к. серебр., взыскано пошлинъ серебр. 9 р. $76\frac{2}{7}$ к.

9954. 1841 г. Марта 10. Отъ вдовы Статской Совѣтницы Ирины Ивановны *Кривоноговой*, явлена купчая, совершенная въ ономъ Правленіи того жъ числа, данная ей отъ Коллежской Ассессорши Настасьи Филипповой *Петровской*, на проданный послѣднею первой деревянный домъ со всѣмъ строеніемъ и мѣстомъ, состоящій въ г. Тобольскѣ на нижнемъ посадѣ въ приходѣ церкви Богоявленія Господня, къ коему принадлежитъ земли длиннику по улицѣ 21, въ задахъ 27, поперечнику идучи въ ворота съ правой стороны 13, съ лѣвой $14\frac{1}{2}$ саж., серебр. за 600 р. Купчая писана на герб. листѣ въ 1 р. 80 к. серебр.; пошлинъ по оцѣночной табели при совершеніи взято серебр. 25 р. $14\frac{2}{7}$ к. съ акта 3 р. серебр.

Тульской Губерніи въ Чернскомъ Уѣздномъ Судѣ:

9955. 1841 г. Февраля 3. Совершена купчая, на проданный Болховскою мѣщанкою Марѳою Михайловою *Бѣлоусовою*, служащаго въ Чернскомъ Земскомъ Судѣ писца 2-го разряда Ивана Ларіонова *Никольскаго*, женѣ его Настасьѣ Тихоновой, состоящій въ г. Чернѣ въ 17-мъ кварт. на 3-мъ мѣстѣ подъ № 5-мъ деревянный домъ со всѣмъ находящимся подъ онымъ строеніемъ, огородомъ и землею, въ ширину по улицѣ 10, а въ длину 25 саж., серебр. за 50 р. Купчая писана на герб. листѣ въ 30 к. серебр.; пошлинъ съ 50 р. взято 2 р. съ акта 3 р. серебр.

9956. 1841 г. Февраля 3. Совершена купчая, на проданный Черскою мѣщанкою Дарьею Васильевою *Красильниковою*, Титулярной Совѣтницѣ Екатеринѣ Михайловой *Афанасьевой*, состоящій въ г. Чернѣ въ 31-мъ кварт. на 16-мъ мѣстѣ деревянный домъ со всѣмъ строеніемъ и съ находящеюся подъ онымъ дворомъ и огородомъ землею, въ ширину 10, а въ длину 25 саж., серебр. за 37 р. 50 к. Купчая писана на герб. листѣ въ 30 к. серебр.; пошлинъ съ 37 р. 50 к. взято 1 р. 50 к. съ акта 3 р. серебр.

Херсонской Губерніи въ Одесскомъ Уѣздномъ Судѣ:

9957. 1841 г. Февраля 14. Совершена купчая, на проданный Одесскою мѣщанкою Лукерьею Павловою *Александровою*, отставному унтеръ-офицеру Василью Николаеву и женѣ его Марьѣ Яковлевой *Зиминскимъ*, домъ, состоящій на Молдованской слободкѣ, за 171 р. 63 к. серебр. Купчая писана на герб. листѣ въ 90 к. серебр.; взыскано пошлинъ съ 171 р. 63 к., 6 р. 88 к. съ акта 3 р. серебр., того жъ числа.

9958. 1841 г. Февраля 24. Совершена купчая, на проданный Одесскимъ мѣщаниномъ Силою Андреевымъ *Ясниченкомъ*, отставному Коллежскому Регистратору Анисиму Владимірову сыну *Владимірову*, домъ, умершей Одесской мѣщанки Ирины Семеновой Поповой, состоящій въ предмѣстіи г. Одессы на Новой слободкѣ въ 5-мъ кварт. подъ №№ 6-мъ и 1-мъ съ мѣстомъ, за 197 р. 15 к. Купчая писана на герб. листѣ въ 90 к. серебр.; взыскано пошлинъ съ 197 р. 15 к., 7 р. 90 к. съ акта 3 р. серебр., того жъ числа.

9959. 1841 г. Марта „ „дня. Засвидѣтельствованъ раздѣльный актъ, учиненный наслѣдниками *Дембровскими*, на раздѣлъ имѣнія, оставшагося послѣ смерти матери ихъ Коллежской Совѣтницы Марьи Афанасьевой *Дембровской*, урожденной Кессоглу. Раздѣльный актъ писанъ на герб. листѣ въ 60 р. взыскано съ акта 3 р. серебр., того жъ числа.

Харьковской Губерніи въ Зміевскомъ Уѣздномъ Судѣ.

9960. 1841 г. Марта 5. Совершена купчая, на проданное Губернскимъ Секретаремъ Егоромъ Григорьевымъ *Бѣликовымъ* и женою его Ульяною, дворянкѣ Титулярной Совѣтницѣ Александрѣ Максимовой *Сердюковой*, дворовое и огородное мѣсто съ имѣющимся на немъ домомъ и со всею постройкою и огорожею, состоящее въ г. Зміевѣ въ Покровскомъ приходѣ, коего мѣрою длиннику 33, поперечнику въ одномъ концѣ $18\frac{1}{2}$, а въ другомъ 18 саж., за 57 р. $14\frac{2}{7}$ к. серебр. Купчая писана на герб. листѣ въ 30 к. серебр.; пошлинъ взято 2 р. $28\frac{4}{7}$ к. съ акта 3 р. серебр., того жъ числа.

Черниговской Губерніи въ Козелецкомъ Уѣздномъ Судѣ:

9961. 1841 г. Января 9. Отъ дворянъ Гаврилы Васильева и сына его канцеляриста Георгія *Земскихъ*, явлена закладная, совершенная въ ономъ Судѣ сего жъ г. Марта 7, данная ими Коллежскому Секретарю Ивану Романову

женѣ его Ольгѣ *Глуздовскимъ*, на заложенный первыми послѣднимъ огородъ съ садомъ, состоящій въ селѣ Карасиновкѣ и пахатныхъ земель, за занятые первыми, у послѣднихъ 76 р. серебр., срокомъ впредь на 4 мѣсяца, т. е. по 4 число Мая сего 1841 г. Закладная писана на герб. листѣ въ 30 к. серебр., съ акта взято 3 р. серебр.

9962. 1841 г. Февраля 13. Отъ казачки Вассы Павловой *Лѣскевичевой*, явлена купчая, совершенная въ ономъ Судѣ того жъ Февраля 27, данная ею мужу своему казаку деревни Берлозовъ Петру Григорьеву *Лѣскевичу*, на продажу первою послѣднему пахатныхъ, сѣнокосныхъ и огородныхъ земель, состоящихъ въ дачахъ деревни Берлозовъ, всего на 12¼ десят., серебр. за 75 р. Купчая писана на герб. листѣ въ 30 к. серебр.; пошлинъ взято съ 93 р., 3 р. 72 к. съ акта 3 р. серебр.

9963. 1841 г. Февраля 26. Отъ дворянъ Коллежскихъ Регистраторовъ Еѳима и Ивана Павловыхъ *Горбачевскихъ*, явлена купчая, совершенная въ ономъ Судѣ сего жъ г. Марта 1, данная ими Полковнику Александру Никитину *Грибскому*, на продажу первыми послѣднему крестьянъ, писанныхъ Козелецкаго уѣзда деревни Горбачахъ Марка съ женою его и 2 дочерьми и сыномъ Наумомъ послѣ ревизіи рожденнымъ и братомъ его Давидомъ, за 200 р. серебр. Купчая писана на герб. листѣ въ 90 к. серебр.; пошлинъ взято 10 р. съ акта 3 р. серебр.

9964. 1841 г. Февраля 27. Отъ мѣщанокъ Марфы и Екатерины Васильевыхъ *Брегинцовыхъ*, явлена купчая, совершенная въ ономъ Судѣ того жъ числа, данная ими мѣщанину г. Козельца Фокѣ *Брегинцу*, на проданный первыми послѣднему грунтъ земли съ жилымъ на немъ строеніемъ и при немъ небольшимъ огородомъ, за 75 р. серебр. Купчая писана на герб. бумагѣ въ 30 к. серебр.; пошлинъ взято 3 р. и съ акта 3 р. серебр.

9965. 1841 г. Марта 3. Отъ Штабсъ-Ротмистра и кавалера Максима Семенова *Ротмистрова*, явлена купчая, совершенная въ ономъ Судѣ того жъ Марта 6, данная имъ по довѣренности жены своей Олимпіады Григорьевой *Ротмистровой*, Надворной Совѣтницѣ Аннѣ Степановой *Бобровниковой*, на продажу дворовыхъ людей Александра съ женою его, дѣвку Авдотью и мальчика Козму, серебр. за 250 р. Купчая писана на герб. листѣ въ 90 к. серебр.; пошлинъ взято 10 р. съ акта 3 р. серебр.

9966. 1841 г. Марта 6. Отъ помѣщика Поручика и кавалера Василья Степанова *Шрамченка* и жены Корнета Марьи Ѳедоровой *Вишневской*, явленъ замѣнный актъ, совершенный въ ономъ Судѣ того жъ Марта 12, учиненный на замѣнъ между ими пахатныхъ земель, состоящихъ Козелецкаго уѣзда въ дачахъ мѣстечка Омилевки и отданныхъ Вишневскою Шрамченку 2, а Шрамченкомъ Вишневской 4 десят. Замѣнный актъ писанъ на герб. листѣ въ 30 к. серебр.; пошлинъ взято 1 р. 80 к. съ акта 3 р. серебр.

9967. 1841 г. Марта 10. Отъ жены чиновника 9-го класса Елены Григорьевой *Параскевичевой*, явлена купчая, совершенная въ ономъ Судѣ того жъ Марта 11, данная ею Коллежскому Регистратору Константину Константинову *Адасовскому* и женѣ его Марьѣ Васильевой, на проданныя первою послѣднимъ огородныя пахатныя и сѣнокосныя земли, всего 17½ десят., состоящія въ Нѣжинскомъ и Борзенскомъ уѣздахъ въ дачахъ Нѣжинскаго села Заньковъ и Борзенскаго уѣздовъ хутора Адасовскаго Зеленьковскаго Млинка, за 125 р. 15 к. серебр. Купчая писана на герб. бумагѣ въ 30 к. серебр.; пошлинъ взято 5 р. 16 к. съ акта 3 р. серебр.

Ярославской Губерніи въ Пошехонскомъ Уѣздномъ Судѣ:

9968. 1841 г. Февраля 18. Совершена купчая, на проданное свободнымъ хлѣбопашцемъ Пошехонскаго уѣзда деревни Курбатова Дмитріемъ *Филипповымъ*, крестьянской дѣвкѣ оной же деревни Курбатовой Аграфенѣ Козминой *Батогиной*, недвижимое имѣніе, состоящее Пошехонскаго уѣзда по означенной деревнѣ Курбатовой, заключающееся въ землѣ пашенной и непашенной изъ 16 десят., 8 десят. серебр. за 57 р. 14$\frac{2}{7}$ к. Купчая писана на герб. листѣ въ 30 к. серебр.; пошлинъ взято 2 р. 28$\frac{4}{7}$ к. за актъ 3 р. серебр., того жъ числа.

9969. 1841 г. Февраля 18. Совершена купчая, на проданное Подполковникомъ и кавалеромъ Петромъ Николаевымъ *Ендогуровымъ*, крестьянамъ экономической Карповской волости деревень: Демидкова, Антону *Өедорову*, Лѣтнева, Ивану *Ардреевy* и Павловскаго, Алексѣю *Григорьеву*, недвижимое имѣніе, состоящее Пошехонскаго уѣзда въ пустоши Оносовѣ сѣнокосную и лѣсомъ порослую, всего примѣрно полагая 40 десят. въ прочемъ болѣе или менѣе за сдѣланною имъ продажею равнаго жъ количества оказаться можетъ, остальную всю безъ остатка, серебр. за 285 р. 71$\frac{3}{7}$ к. Купчая писана на герб. листѣ въ 90 к. серебр.; пошлинъ взято 11 р. 42$\frac{6}{7}$ к. за актъ 3 р. серебр., того жъ числа.

9970. 1841 г. Февраля 20. Совершена купчая, на проданное крестьянскою дѣвкою Пошехонскаго уѣзда деревни Курбатова вотчины свободныхъ хлѣбопашцевъ Аграфеною Козминою *Батогиною*, вольноотпущенному крестьянину Пошехонскаго уѣзда Водогской волости отъ вдовы Подпоручицы Марьи Ивановой Левашевой, деревни Крапивны Ефрему *Семенову*, недвижимое имѣніе, заключающееся въ землѣ, состоящее Пошехонскаго уѣзда въ пустошахъ: Парапуповѣ, Ивановѣ и Липцѣ сѣнокосной и лѣсомъ порослой 7½ десят. и въ общемъ Тельшедамскомъ съ разными владѣльцами лѣсу на ¼ души, и по вышепомянутой деревнѣ Курбатовой пашенной и непашенной 8 десят., серебр. за 142 р. 85$\frac{5}{7}$ к. Купчая писана на герб. листѣ въ 30 к. серебр.; пошлинъ взято 5 р. 71$\frac{3}{7}$ к. за актъ 3 р. серебр., того жъ числа.

9971. 1841 г. Февраля 21. Отъ свободнаго хлѣбопашца той же Губерніи и уѣзда сельца Алферьева Савелья Ефимова *Вознесенскаго*, явлена дарственная

запись, данная имъ женѣ своей Иринѣ Ѳедотовой и сыновьямъ Николаю и Ѳедору *Вознесенскимъ*, на подаренную въ вѣчное и потомственное ихъ владѣніе землю, состоящую Мологскаго уѣзда въ сельцѣ Алферьевѣ усадебную въ 3-хъ поляхъ пашенной, непашенной и сѣнокосной 9 десят. 863 квадратныхъ саж., на оной землѣ домъ со всѣмъ гуменнымъ строеніемъ и въ отхожей пустоши Веми, Скородумовѣ тожъ 3 десят., тожъ земли пахатной и сѣнокосной въ пустошахъ Головленковѣ 2 десят. 1028½ квадрат. саж., въ Подольцахъ 1 десят. а въ обѣихъ 3 десят. 1028½ саж., въ томъ же сельцѣ Алферьевѣ земли усадебной, гуменной, огородной и въ 3-хъ поляхъ пашенной, непашенной и сѣнокосной 3 десят. 43 квадрат. саж., да въ томъ же сельцѣ Алферьевѣ усадебной, гуменной, огородной и во всѣхъ 3-хъ поляхъ пашенной, непашенной и сѣнокосной земли 6 десят., всего 24 десят. 1936 квадрат. саж. Дарственная запись писана на герб. листѣ въ 90 к. серебр., за актъ взято серебр. 3 р., того жъ числа.

9972. 1841 г. Февраля 21. Совершена купчая, на проданный Мологскимъ мѣщаниномъ Андреемъ Ивановымъ *Фенютинымъ*, Мологскому жъ мѣщанину Дмитрію Иванову *Фенютину*, деревянный домъ съ землею, состоящій г. Мологи въ 48-мъ кварт. подъ № 476-мъ, коей мѣрою по улицѣ 20, а въ длину 30 саж., серебр. за 71 р. 42⅞ к. Купчая писана на герб. листѣ въ 30 к. серебр.; пошлинъ съ суммы взято 2 р. 85⅐ к. за актъ 3 р. серебр., того жъ числа.

9973. 1841 г. Февраля 21. Совершена купчая, на проданную Мологскимъ мѣщаниномъ Михайломъ Зиновьевымъ *Смѣтанинымъ*, Мологскому жъ 3-й гильдіи купцу Николаю Яковлеву *Киселеву*, землю съ имѣющимся на оной ветхимъ деревяннымъ флигелемъ, состоящую г. Мологи въ 9-мъ кварт. подъ № 59-мъ, коей мѣрою по улицѣ 12, а въ длину 29½ саж., серебр. за 100 р. Купчая писана на герб. листѣ въ 30 к. серебр.; пошлинъ съ суммы взято 4 р. и за актъ 3 р. серебр., того жъ числа.

9974. 1841 г. Февраля 25. Совершена купчая, на проданную Мологскимъ мѣщаниномъ Иваномъ Ивановымъ *Мальковымъ*, Мологскому жъ мѣщанину Ѳедору Ѳедорову *Масленикову*, часть земли, состоящей г. Мологи въ 41-мъ кварт. подъ № 319-мъ, коей мѣрою по улицѣ 3½ саж., а въ длину внутрь огорода 30 саж. съ выстроенною на той землѣ на улицу избою и воротами, серебр. за 31 р. серебр. Купчая писана на герб. листѣ въ 30 к. серебр.; пошлинъ съ суммы взято 1 р. 24 к. и за актъ 3 р. серебр., того жъ числа.

Ярославской Губерніи въ Романово-Борисоглѣбскомъ Уѣздномъ Судѣ:

9975. 1841 г. Марта 14. Флота отъ вдовы Капитанъ-Лейтенантши Александры Васильевой *Ушаковой*, совершена купчая, на проданное ею Тайному Совѣтнику и кавалеру Князю Андрею Князь Петровичу *Оболенскому*, недви-

жимое имѣніе, состоящее Романово-Борисоглѣбскаго уѣзда пахатной и непахатной земли, принадлежащую ей часть всю безъ остатка въ пустошахъ что были деревни Грибовѣ 16 десят. 1933 саж. и Кадѣевѣ 7 десят. 1994 саж., за 188 р. серебр. Купчая писана на герб. листѣ въ 90 к. серебр. съ суммы взыскано пошлинъ 7 р. 52 к. и съ акта 3 р. серебр., того жъ числа.

9976. 1841 г. Марта 14. Отъ вдовы Флота Капитанъ-Лейтенантши Александры Васильевой *Ушаковой*, совершена купчая, на проданное ею Тайному Совѣтнику и кавалеру Князю Андрею Княжъ Петровичу *Оболенскому*, недвижимое имѣніе, состоящее Ярославской Губерніи, Романово-Борисоглѣбскаго уѣзда принадлежащую ей часть всякихъ угодій земли, всю безъ остатка, въ отхожихъ пустошахъ: Вершининѣ 4 десят. 1020 саж., Ладыгинѣ 6 десят. 1219 саж., Васковѣ 11 десят. 1417 саж. и Лнинвкахъ 1 десят. 2171 саж., всего въ пустошахъ мѣрою 24 десят. 1027 саж., серебр. за 188 р. Купчая писана на герб. листѣ въ 90 к. серебр.; съ суммы взыскано пошлинъ 7 р. 52 к. и съ акта 3 р. серебр., того жъ числа.

9977. 1841 г. Марта 18. Отъ Романово-Борисоглѣбской мѣщанки дѣвицы Прасковьи Гурьевой *Холодиловой*, совершена купчая, на проданную ею Романово-Борисоглѣбскому жъ мѣщанину Степану Захарову *Холодилову*, состоящую г. Романово-Борисоглѣбска во 2-й Ч., въ Воскресенскомъ приходѣ, въ улицѣ называемой Кузнечной, землю съ имѣющимся на оной деревяннымъ флигелемъ и надворнымъ строеніемъ, мѣрою той земли въ ширину по лилицу Даниловской улицы 6, а въ зади 3 саж., въ длину 30 саж., серебр. за 30 р. Купчая писана на герб. листѣ въ 90 к. серебр., съ суммы взыскано пошлинъ 1 р. 20 к. и съ акта 3 р. серебр., того жъ числа.

9978. 1841 г. Марта 20. Отъ Романово-Борисоглѣбской мѣщанки дѣвицы Марьи Исаковой *Дружининой*, совершена купчая, на проданную ею Романово-Борисоглѣбской же купеческой женѣ Натальѣ Матвѣевой *Флягиной*, пустопорожную землю, состоящую г. Романово-Борисоглѣбской 1-й Ч. въ 38-мъ кварт. въ Архангельскомъ приходѣ, на Уклеинской улицѣ, мѣрою въ ширину по улицѣ и въ зади 5 саж. 2¼ арш., въ длину 37 саж., серебр. за 58 р. Купчая писана на герб. листѣ въ 90 к. серебр. съ суммы взыскано пошлинъ 2 р. 32 к. и съ акта 3 р. серебр., того жъ числа.

Гродненской Губерніи въ Волковыскомъ Городовомъ Магистратѣ:

9979. 1841 г. Марта 5. Повѣреннымъ *Зельвянскаго* Еврейскаго общества Зеликомъ Шеймовичемъ *Салуцкимъ* и Хайкелемъ Неваховичемъ *Бублицкимъ*, совершена купчая, данная онымъ обществомъ, Еврею *Лейзору Явковичу Седлецкому*, на проданную первымъ послѣднему деревянную баню съ купальнею въ оной или миквою, Волковыскаго уѣзда въ мѣстечкѣ Зельтѣ на казенномъ пляцѣ, длиною 30 и шириною 5 саж., въ концѣ рова Слонимской улицы, въ зади пляца Еврея Нахмана Каплана, за 75 р. серебр. Купчая писана на герб. листѣ въ 90 к. серебр.; пошлинъ взыскано 3 р. съ акта 3 р. серебр., того жъ числа.

Саратовской Губерніи въ Царицынскомъ Городовомъ Магистратѣ:

9980. 1840 г. Декабря 5. Совершена купчая, отъ Царицынскихъ мѣщанина Алексѣя и жены его Марьи *Подпругиныхъ*, на проданный ими тамошнему жъ купцу Василью *Ильину*, деревянный домъ, состоящій въ г. Царицынѣ, серебр. за 285 р. Купчая писана на герб. листѣ въ 30 к. серебр.; пошлинъ взыскано 11 р. 40 к. и за актъ 3 р. серебр., того жъ числа.

9981. 1840 г. Декабря 5. Совершена данная, выданная Царицынскому 3-й гильдіи купцу Василью Михайлову *Деревянскому*, на оставшійся за нимъ съ торговъ деревянный ветхій домъ, умершаго несостоятельнаго должника Царицынскаго мѣщанина Михайла *Деревянскаго*, состоящій въ г. Царицынѣ, за 154 р. 50 к. серебр. Данная писана на герб. листѣ въ 90 к. серебр.; взыскано пошлинъ 6 р. 18 к. и за актъ 3 р. серебр., того жъ числа.

9982. 1840 г. Декабря 18. Совершена купчая, отъ проживающей въ г. Царицынѣ изъ Молдованъ г. Яссъ уроженки Марьи Тимоѳеевой *Загороднички*, на проданный ею тамошней мѣщанской женѣ Александрѣ Ѳедоровой *Мордвиновой*, деревянный домъ, за 171 р. серебр. Купчая писана на герб. листѣ въ 90 к. серебр.; пошлинъ взыскано 6 р. 84 к. и за актъ 3 р. серебр., того жъ числа.

САНКТПЕТЕРБУРГСКІЯ СЕНАТСКІЯ ОБЪЯВЛЕНІЯ.

Издаваемыя къ Санктпетербургскимъ вѣдомостямъ каждую недѣлю по Вторникамъ и Пятницамъ. Подписная цѣна за годовое полученіе Сенатскихъ Объявленій 6 руб. серебромъ.

№ 31.

Пятница, Апрѣля 18 дня 1841 года.

Примѣчаніе:
Печатаніе публикацій назначено:

1-я, въ № 30, Вторникъ, Апрѣля 15-го 1841 г.
2-я, въ № 31, Пятница, Апрѣля 18-го 1841 г.
3-я, въ № 32, Вторникъ, Апрѣля 22-го 1841 г.

Статьи публикацій вообще раздѣляются на XVIII постоянныхъ разрядовъ, изъ коихъ первые семнадцать печатаются три раза, а послѣдній одинъ разъ.

ПУБЛИКАЦІЯ ВТОРАЯ.

Разрядъ I. О вступившихъ въ Правительствующій Сенатъ дѣлахъ, назначенныхъ къ сочиненію записокъ.
(Публикаціи нѣтъ.)

Разрядъ II. О вызовѣ для рукоприкладства подъ записками, выписками и экстрактами.

Тяжущимся по нижеозначеннымъ дѣламъ объявляется, чтобы явились сами, или прислали повѣренныхъ, для рукоприкладства подъ записками, въ положенный X т. св. зак. гражд. 1972-й ст. срокъ:

Правительствующаго Сената во 2-й Департаментъ:

9382. 1840 г. Сентября 13, по вступившему въ оный Департаментъ отъ Псковскаго Гражданскаго Губернатора и записанному по настольному реэстру подъ № 174-мъ слѣдственному дѣлу, объ отыскиваніи крестьянкою Прасковьею *Васильевою* дѣтямъ своимъ свободы, изъ владѣнія Коллежской Совѣтницы Марьи *Шетиловой*.

9383. 1840 г. Марта 21, по вступившему въ оный изъ Ярославской Гражданской Палаты и записанному въ настольномъ регистрѣ подъ № 107 дѣлу, о взысканіи съ Подпоручика Александра *Гаряинова*, дворовому человѣку Филипу *Козлову*, за сдѣланные въ домѣ его полы паркѣ по контрактамъ и безъ оныхъ денегъ болѣе 2,000 р. и понесенныхъ убытковъ 700 р.

Правительствующаго Сената во 2-е Отдѣленіе 3-го Департамента:

По поступившимъ изъ Черниговской и Полтавской Гражданскихъ Палатъ дѣламъ:

9384. Черниговской, слѣдственное, о завладѣніи Поручикомъ Иваномъ *Губчицемъ* ружными землями, *Мглинской Воскресенской церкви* принадлежащими.

Полтавской:

Апелляціонныя:

9385. Статскаго Совѣтника Николая *Кованьки* по улиточной записи Военнаго Совѣтника *Драгоманова*, о имѣніи Титулярнаго Совѣтника Степана *Нестеровскаго*.

9386. Мѣщанина Ивана *Сибирцова* съ Подполковникомъ Иваномъ *Горишевскимъ*, о невозвращеніи ему Сибирцову денегъ, уплаченныхъ въ Уѣздное Казначейство умершимъ отцомъ его мѣщаниномъ Алексѣемъ *Сибирцовымъ*, за Миргородскій питейный откупъ, по передачѣ онаго ему братомъ его Горишевскаго Маіоромъ Кирилломъ *Гришко-Горишевскимъ*, въ содержаніе и по другимъ расчетамъ.

9387. Представленное Полтавскимъ Совѣстнымъ Судомъ, на основаніи 2507 ст. т. X св. зак. граж. женъ: Губернскаго Секретаря Марьи *Хилецкой*, Титулярнаго Совѣтника Анны *Сухоносовой* и Поручика Авдотьи *Сокологорской*, да матери ихъ вдовы Коллежскаго Регистратора Авдотьи *Цалкаламидзіевой* о имѣніи, оставшемся по смерти первыхъ 3-хъ отца, а послѣдней мужа Петра *Цалкаламидзіева*.

Въ Канцелярію 4-го Департамента Правительствующаго Сената:

9388. 1841 г. Января 27, по вступившему въ оный Департаментъ отъ Казанскаго Военнаго Губернатора, и записанному въ настольномъ реэстрѣ подъ № 123 слѣдственному дѣлу, объ отдѣленіи земляныхъ угодій *Свіяжской Богородицъ Рождественскаго собора* Священно и церковно-служителей отъ владѣнія казенныхъ поселянъ *деревни Протопоповки.*

9389. По апелляціонному дѣлу, представленному на ревизію Правительствующаго Сената изъ 1-го Департамента С. Петербургской Гражданской Палаты, объ оставшемся послѣ умершихъ Бригадирши Анны и дочери ея дѣвицы Маріи *фонъ-Фринъ* движимомъ имѣніи, заемныхъ письмахъ и дворовыхъ людяхъ, отыскиваемыхъ Титулярнымъ Совѣтникомъ Иваномъ *Куликовскимъ* по праву наслѣдства.

Московской Палаты Гражданскаго Суда въ 1-й Департаментъ.

9390. Почетные граждане Александръ и Константинъ Михайловы *Гусевы*, по дѣлу, о духовномъ завѣщаніи умершаго отца ихъ купца Михайла *Гусева.*

Московскаго Уѣзднаго Суда во 2-й Департаментъ.

9391. Помѣщица Тульской Губерніи Богородицкаго уѣзда деревни Даниловой г-жа *Невская*, или ея повѣренный, по дѣлу, о удовлетвореніи крестьянина ея Ермолая *Федорова* за лошадь, сведенную неизвѣстно кѣмъ съ постоялаго двора, находящагося въ Даниловской слободѣ, содержимаго удѣльнымъ крестьяниномъ Иваномъ *Мошнинымъ.*

Во Владимірскую Палату Гражданскаго Суда.

9392. Помѣщикъ деревни Деминой Федоръ Федоровъ *Пантелѣевъ*, по дѣлу, объ отданной якобы означеннаго помѣщика Пантелѣева, деревни Деминой крестьяниномъ Петромъ *Кондратьевымъ* на воспитаніе крестьянину же казенной деревни Андыревой Герасиму *Федорову* дочери Еленѣ.

Владимірской Губерніи въ Муромскій Уѣздный Судъ.

9393. Вдова Флота Капитанъ-Лейтенантша Варвара Алексѣева *Чоглокова*, или ея повѣренный, по дѣлу, о искѣ объявленномъ братомъ покойнаго мужа ея Подпоручикомъ Алексѣемъ Матвѣевымъ *Чоглоковымъ*, на роднаго своего брата Чиновника 12-го класса Ивана Матвѣева *Чоглокова* въ 39,079 р. 40 к.

Въ Калужскую Палату Гражданскаго Суда.

9394. Калужскій купецъ Павелъ Андреевъ *Борисовъ*, по дѣлу, вступившему изъ Калужскаго Уѣзднаго Суда, по апелляціи и жалобѣ его Борисова, о оспариваніи имъ духовнаго завѣщанія, учиненнаго умершею Надворною Совѣтницею Александрою Ивановою *Логиновою*, въ предоставленіи ею въ распо-

1 *

ряженіе движимаго и недвижимаго имѣнія душеприкащику ея Коллежскому Ассессору *Лазареву*.

Въ Орловскую Палату Гражданскаго Суда.

9395. Однодворцы Курской Губерніи Щигровскаго уѣзда деревни Алексѣевки, Жеребенокъ тожъ, Семенъ и Петръ Сергѣевы и Тимофей Дмитріевъ *Смирныхъ*, по дѣлу, о спорной у нихъ Ливенскимъ помѣщикомъ Маіоромъ Кирилою Ивановымъ *Каратеевымъ* землѣ, состоящей Ливенскаго уѣзда при селѣ *Долгомъ*.

Въ Пензенскую Палату Гражданскаго Суда:

9396. Губернскій Прокуроръ Статскій Совѣтникъ Алексѣй Ивановъ *Леонтьевъ*, женка Марья *Арсентьева*, сынъ ея кантонистъ Дмитрій *Петровъ* и Прапорщикъ Иванъ *Вышеславцовъ*, или ихъ повѣренные, по дѣлу, о присвоиваніи его Петрова г. Вышеславцовымъ въ помѣщичье владѣніе.

9397. Кантонисты Симбирскаго баталіона Василій *Ивановъ*, Алимпій *Потаповъ* и Уаръ *Ивановъ*, или ихъ повѣренные, по дѣлу, о родо-происхожденіи ихъ.

Въ Тобольскій Губернскій Судъ.

9398. Бывшій содержатель питейныхъ сборовъ Омской Области и Каинскихъ, Полковникъ *Мартыновъ*, или его повѣренный, по дѣлу, о взыскиваемыхъ имъ Мартыновымъ съ Петропавловскаго купца Егора *Пономарева*, въ откупную питейныхъ сборовъ сумму, деньгахъ 291 р. 67 к.

Въ Тульскую Палату Гражданскаго Суда:

9399. Гжатскіе мѣщане Егоръ и Иванъ Ивановы *Будниковы*, по дѣлу о имѣніи, оставшемся послѣ бездѣтно умершихъ, Артиллеріи Капитанши Настасьи Григорьевой *Темирязевой* и Козельской купеческой жены Татьяны Григорьевой *Зотовой*, состоящемъ въ Губерніяхъ Тульской и Калужской.

9400. Генералъ-Маіоръ и Кавалеръ Петръ Семеновичъ *Муравьевъ*, по дѣлу, поступившему изъ Каширскаго Уѣзднаго Суда, по жалобѣ его г. Муравьева, о записи, учиненной имъ съ братомъ Капитанъ-Поручикомъ Дмитріемъ Семеновымъ *Муравьевымъ* по имѣнію, оставшемуся имъ въ наслѣдство послѣ г. *Раевскаго*.

Разрядъ III. О рѣшенныхъ въ Правительствующемъ Сенатѣ дѣлахъ и вызовѣ къ слушанію рѣшеній, послѣдовавшихъ въ судебныхъ мѣстахъ.

Вызываются къ слушанію рѣшеній по дѣламъ:

Реэстръ о рѣшенныхъ Правительствующаго Сената въ 4-мъ Департаментѣ апелляціонныхъ дѣлахъ:

9401. О искѣ Коммерціи Совѣтникомъ Еліозаромъ *Фейгинымъ*, по заемнымъ пись-

мамъ и роспискамъ умершаго канцеляриста *Сахарова* 21,000 р. изъ имѣнія его, опредѣлено: искъ Фейгина изъ имѣнія Сахарова уничтожить.

9402. О искѣ купеческимъ сыномъ *Соколовымъ* съ купца *Зотова*, по заемнымъ письмамъ 5,000 р. асс.; опредѣлено: возвратить дѣло въ Палату за непринесеніемъ въ срокъ апелляціи.

9403. О присвояемыхъ женою несостоятельнаго должника *Шубина*, Аграфеною вещахъ, описанныхъ за иски съ мужа ея, въ томъ числѣ и Коммерческаго Банка, опредѣлено: присвояемыя вещи Шубиною, обратить на удовлетвореніе долга Банку.

9404. О проданной Башкирцами Дуванейской волости крестьянамъ *деревни Накаряковой* землѣ, принадлежащей Башкирцамъ *Топынской волости*; опредѣлено: надѣлить Накаряковскихъ и Новотроицкихъ крестьянъ изъ земель Башкирскихъ.

9405. О спорномъ *Нижне-Кольчубырминскомъ мѣдномъ рудникѣ*, между Пермскими казенными и *Бизярскимъ Кнауфа* заводами; опредѣлено: рудникъ оставить во владѣніи Кнауфа.

9406. О взыскиваемыхъ мѣщаниномъ *Крохалевымъ* съ купца *Кнутцена* съ наслѣдниковъ купца Андрея *Крохалева*, въ удовлетвореніе за имѣющійся на немъ долгъ купца *Кохана* по векселямъ и счету 4,066 р. 67 к.; опредѣлено: наслѣдниковъ купца Андрея Крохалева освободить отъ взысканія по векселямъ Кнутцена.

9407. О искѣ крестьянами *Степановыми* свободы, изъ владѣнія дочери Маіора *Шкабской* и жены Капитана *Стахановой*; опредѣлено: дѣло возвратить въ Палату для исполненія по ея рѣшенію.

9408. О землѣ, отданной въ Новой Ладогѣ тамошнимъ Магистратомъ подъ застройку съ начала Коллежскому Совѣтнику *Унковскому*, а потомъ мѣщанамъ *Яковлеву* и *Шульгину*; опредѣлено: въ искѣ Унковскому отказать.

9409. Объ искѣ иностранцомъ Готлибомъ *Биберомъ* удовлетворенія съ Коллежскаго Ассесора Ернста *Перцова* контракту и убытковъ 22,156 р. 29 к. понесенныхъ будто бы имъ чрезъ арестованіе табачной его фабрики съ товаромъ и о сдѣланной ему обидѣ; опредѣлено: произвесть по контракту взысканіе съ Перцова въ удовлетвореніе Бибера, относительно убытковъ, велѣть нижней инстанціи постановить вновь рѣшеніе, а о обидѣ предоставить Биберу вѣдаться гдѣ слѣдуетъ.

9410. О искѣ съ Полковника *Оливіе*, Дѣйствительною Статскою Совѣтницею *Васильевою*, за проданныхъ дворовыхъ людей 2,500 р.; опредѣлено: за непринесеніемъ апелляціи въ срокъ, дѣло возвратить въ Палату.

9411. О искѣ Капитанъ - Лейтенантомъ Александромъ *Путятою* съ мѣщанина Гаврилы *Кузнецова* по заемному письму 10,000 р. опредѣлено: отмѣнивъ

рѣшеніе Суда, предоставить Кузнецову съ доказательствами о безденежности письма обратиться куда слѣдуетъ.

9412. О товарахъ, задержанныхъ въ квартирѣ Прусскаго подданнаго купеческаго прикащика *Минхеса*; опредѣлено: за непринесеніемъ апелляціи, дѣло возвратить къ товарищу Министерства Финансовъ.

9413. О родоначальникѣ Качинской степной Думы Николаѣ *Картинѣ*, судимомъ за преступленіе должности; опредѣлено: отослать по принадлежности на разсмотрѣніе въ 6-й Департаментъ Сената.

Санктпетербургской Палаты Гражданскаго Суда въ 1-й Департаментъ:

9414. Дѣйствительный Статскій Совѣтникъ Александръ *Дублянскій*, объявившій себя наслѣдникомъ къ имѣнію умершаго Надворнаго Совѣтника Михайла *Булдакова*, сынъ его Коллежскій Совѣтникъ Николай *Булдаковъ*, и другіе наслѣдники Михайла *Булдакова* и умершей Полковницы Ольги *Кокошкиной*, кто таковыми состоятъ, по дѣлу, о искѣ г. Дублянскимъ съ г-жи Кокошкиной задаточныхъ при продажѣ дома денегъ 5,000 р. асс.

9415. Маіоръ Михайла, Коллежскій Секретарь Александръ *Дешевовы*, Капитанша Авдотья *Тарабаровская* и наслѣдники Титулярной Совѣтницы Елизаветы *Ефимовой*, кто таковыми состоятъ, по дѣлу, объ утвержденіи въ дому Чиновницы 6-го класса Дешевовой наслѣдниковъ.

9416. Повѣренный супруги своей Аграфени, Коллежскій Совѣтникъ Александръ *Половцовъ*, и Санктпетербургскій купецъ Александръ *Роговъ* по дѣлу, о спорной землѣ.

9417. Надворный Совѣтникъ Карлъ *Реймеръ* и крестьянинъ Адреянъ *Кононовъ*, по дѣлу, о взаимной ихъ за проданныя лодки денежной претензіи.

9418. Повѣренный жены своей Натальи Надворный Совѣтникъ Илья *Гавриловъ*, по дѣлу, о искѣ съ довѣрительницы его, Коллежскимъ Ассесоромъ Иваномъ *Лисинымъ* денегъ 2,000 р. асс.

9419. Повѣренный Титулярнаго Совѣтника Владиміра *Смирнова*, служитель Князя Оболенскаго Семенъ *Кочуевъ*, по дѣлу, о спорной землѣ довѣрителя его, съ Надворнымъ Совѣтникомъ *Моллеромъ*.

9420. Отставный Подпоручикъ Савва *Яковлевъ*, по дѣлу, о искѣ съ него Титулярнымъ Совѣтникомъ *Паковскимъ*, за причиненное безчестіе денежнаго вознагражденія.

Московской Палаты Гражданскаго Суда въ 1-й Департаментъ.

9421. Наслѣдники Графини Елизаветы Федоровны *Орловой*, по дѣлу, о причисленіи къ казенному вѣдомству, оставшихся послѣ ея дворовыхъ людей.

Московскаго Магистрата во 2-й Департаментъ:

9422. Наслѣдники умершихъ Московскихъ купцовъ Ивана *Игнатьева* и Гаврилы

Колосова, по дѣлу, о долгахъ Понкрата *Колосова,* по которому выданы купцу Ивану *Игнатьеву,* по неправильному распоряженію бывшаго 3-го Департамента Магистрата деньги, принадлежащія кредиторамъ того Понкрата Колосова.

9423. Московская мѣщанка Прасковья *Суханова* и управляющій г. *Ярославовой* Петръ *Чеглоковъ,* по дѣлу, о взысканіи мѣщаниномъ Григорьемъ *Большаковымъ* съ нихъ денегъ.

Московскаго Надворнаго Суда во 2-й Департаментъ.

9424. Динабургскій житель изъ Евреевъ Бейкесъ *Барокъ* и наслѣдники умершаго Московскаго мѣщанина Ларіона Дмитріева *Филинченкова,* или опекуны надъ его дѣтьми, по дѣлу, о взысканіи съ Еврея Барока разными лицами денегъ.

Московскаго Надворнаго Суда въ 3-й Департаментъ:

9425. Подпоручикъ Иванъ Петровъ *Олонкинъ,* по дѣлу, о взысканіи съ него Поручикомъ Андреемъ Антоновымъ *Туманскимъ* по 5-ти копіямъ съ заемныхъ писемъ, выданнымъ ему Московскаго Магистрата изъ 1-го Департамента, по случаю утраты подлинныхъ, денегъ всего 135,000 р.

9426. Московскій мѣщанинъ Константинъ Андреевъ *Скворцовъ,* или его повѣренный, по дѣлу, о взыскиваемыхъ съ Тверскаго мѣщанина Владиміра Иванова *Доминова,* должныхъ Московскому купцу Семену Фадѣеву *Іевлеву* по векселю, данному 1-го Января 1834 г. на имя его Доминова отъ Московскаго купца Петра Никифорова *Песоцкаго* въ 420 р. асс. дошедшему къ Іевлеву съ бланковою надписью его Скворцова.

Московскаго Уѣзднаго Суда во 2-й Департаментъ.

9427. Московская 1-й гильдіи купчиха вдова Анна Иванова *Катуаръ,* или ея повѣренный, по дѣлу, о взысканіи ею Катуаръ съ поручителя по должникѣ отставномъ Поручикѣ Алексѣѣ Петровѣ *Кучинѣ,* Маіора Казимира Иванова *Осташевскаго,* за уплатою капитала процентныхъ денегъ.

Въ Московскій Сиротскій Судъ:

9428. Опекуны: Коллежскій Совѣтникъ Павелъ Алексѣевъ *Мартыновъ,* Коллежскій Ассессоръ Петръ Яковлевъ *Аничковъ* и вдова Губернская Секретарша Аграфена Иванова жена *Иванова,* совершенно-лѣтнія дочери умершаго Губернскаго Секретаря Федора *Иванова,* Коллежская Совѣтница Авдотья Федорова *Мартынова,* Подполковница Екатерина Федорова *Щепотева,* Штабсъ-Капитанша Марья Федорова *Томковичъ,* и дѣвицы: Клавдія и Елизавета Федоровы *Ивановы,* по дѣлу, объ опекѣ умершаго Губернскаго Секретаря Федора Иванова.

9429. Дочь умершаго Титулярнаго Совѣтника Василья Васильева Бровцына Ели-

завета Васильева *Бровцына*, по дѣлу ея съ бывшими при ней опекунами Московскими купцами Григорьемъ Ивановымъ *Прозуменщиковымъ* и Михайлою Самойловымъ *Бабкинымъ*.

Московской Губерніи въ Подольскій Уѣздный Судъ.

9430. Графиня Марья Александровна *Дмитріева-Мамонова* и Священно-церковнослужители Московскаго уѣзда *села Орлова*, или ихъ повѣренные, по дѣлу, о церковной землѣ Подольскаго уѣзда села Картмазова.

Московской Губерніи въ Звенигородскій Уѣздный Судъ.

9431. Московскій временный купецъ Губернскій Секретарь Филицъ Филиповъ *Путо*, или его повѣренный, по дѣлу, о взысканіи съ Поручицы Марьи Ивановой *Фонъ-Мюллернъ*, изъ личныхъ дворянъ Московскимъ времянным купцомъ Губернскимъ Секретаремъ Алексѣемъ Ивановымъ *Глаголевскимъ* по векселю денегъ 6,000 р. дошедшему къ нему Глаголевскому по передаточной надписи отъ времяннаго жъ купца Андрея Варфоломѣева *Шуази*, а сему отъ означеннаго купца Путе.

Губернскаго и Портоваго города Архангельска въ Городовый Магистратъ обще съ Уѣзднымъ Судомъ.

9432. Архангельскій 2-й гильдіи купецъ Кондратій *Онегинъ*, по дѣлу, о взысканіи съ него удѣльнымъ крестьяниномъ Дмитріемъ *Лопатинымъ*, за постройку въ городѣ Архангельскѣ при пеньковомъ буянѣ деревянныхъ шофовъ асс. 1950 р. а серебр. 557 р. 14⁴⁄₇ к.

Во Владимірскую Палату Гражданскаго Суда.

9433. Члены конкурснаго управленія, учрежденнаго по долгамъ Московскаго мѣщанина Дмитрія Родіонова *Иванова*, состоящаго въ городѣ Москвѣ Яузской части 2-го квартала въ домѣ купца *Рахманова*, предсѣдатель Московскій купеческій сынъ Николай Ивановъ *Рахмановъ*, кураторы Московскіе же купцы Семенъ Алексѣевъ *Швайковъ* и Денисъ Петровъ *Рыженковъ*, означенный мѣщанинъ Дмитрій Ивановъ и Нѣжинскій Грекъ Дмитрій Ивановъ *Спиридоновъ*, или ихъ повѣренные, по дѣлу, о взысканіи означенными Членами конкурснаго управленія съ Грека Спиридонова по векселю, данному 25 Ноября 1832 г. мѣщанину Иванову денегъ 10,000 р. и роспискѣ, данной Спиридоновымъ тому же Иванову 24 Февраля 1834 г. 502 р. 50 к.

Владимірской Губерніи въ общія присутствія Муромскія Уѣздный Судъ и Городовый Магистратъ.

9434. Муромскій купеческій племянникъ Григорій Ивановъ *Тагуновъ* и крестьянинъ Ардатовскаго уѣзда вотчины г. Федорова села Кулебакъ Федоръ Гавриловъ *Соколовъ*, по дѣлу, о взысканіи послѣднимъ съ перваго по поставкѣ дровъ 294 р.

Владимірской Губерніи въ Покровскій Уѣздный Судъ.

9135. Изъ дворянъ Коллежскій Секретарь Александръ Васильевъ *Басаргинъ*, по дѣлу съ Покровскимъ купеческимъ сыномъ Ильею Михайловымъ *Щукинымъ* о принадлежности 15 паръ лошадей съ повосками, взятыхъ отъ него Щукина и отданныхъ ему г. Басаргину.

Владимірской Губерніи въ Юрьевскій Городовый Магистратъ.

9136. Повѣренный Юрьевскаго купца Петра *Калашникова* Московскій купецъ Илья Васильевъ *Усковъ* и прежде бывшій Юрьевскій, а нынѣ Сумскій купецъ Василій Дмитріевъ *Горяиновъ*, или ихъ повѣренные, по дѣлу, о взыскиваемыхъ Юрьевскимъ купцомъ Петромъ Калашниковымъ съ купца Василья Гаряинова, за принятіемъ имъ отъ Калашникова для продажи товаровъ деньгахъ.

Войска Донскаго въ Войсковый Гражданскій Судъ.

9137. Сего Войска казаки: Степанъ *Быкадоровъ*, Федоръ *Стрюковъ* и Моисей *Голушкинъ*, или ихъ повѣренные, по дѣлу ихъ, о угольныхъ ямахъ.

Гродненской Губерніи, Гродненскаго уѣзда въ Збржосковскій Дѣльчо-Съѣздовый Судъ.

9138. Князья: Михайла, Францъ и Николай братья *Радзивилловы*, Инженеръ Полковникъ Корпуса Путей Сообщенія Павелъ *Сакеръ*, Врачъ Карлъ и Поручикъ Генрикъ братья *Мойшелловы*, Чиновникъ 9-го класса Александръ *Парчевскій*, Іосифъ, Фердинандъ и Флорентинъ братья *Дзеконскіе*, опекунъ слабоумной Каролины изъ Дзеконскихъ *Шираевой* и малолѣтной дочери ея Александры, Губернскій Секретарь Іосифъ *Браунъ*, его жена Софья, урожденная изъ Квятковскихъ, Титулярный Совѣтникъ Валеріанъ *Кудоровскій*, дѣвица Александра *Браунъ*, Анна *Друе* и Викентій *Прушинскій*, или ихъ повѣренные, по дѣлу надъ дѣлами и фундушами помѣщика Губернскаго Секретаря Іосифа *Брауна* учреждаемый, окончивъ дѣло ему порученное.

Въ Екатеринославскій Уѣздный Судъ.

9139. Губернскій Секретарь Анисимъ *Кудричевскій*, или его уполномоченный, по дѣлу, о пущенемъ отъ него свободы человѣкѣ Григоріѣ *Реклѣ*.

Екатеринославской Губерніи въ Ростовскій Городовый Магистратъ обще съ Уѣзднымъ Судомъ.

9140. Войска Донскаго козакъ Иванъ *Шейкинъ*, по дѣлу, о выкупаемомъ Ростовскою мѣщанкою Надеждою *Данильченковою* имѣніи, проданномъ мѣщанами *Рѣшетковыми* Войска Донскаго казаку Ивану Шейкину.

Уральскаго Горнаго Правленія во 2-й Департаментъ.

9141. Коллежскій Секретарь Иванъ Антоновъ *Пономаревъ* и Екатеринбургскія ку-

печескія вдовы Надежда Козмина и Анисья Игнатьева *Ерусалимовы*, или ихъ повѣренные, по дѣлу, о Бектемировскомъ, онъ же и Воскресенскій, мѣдномъ рудникѣ, оспариваемомъ Пономаревымъ изъ владѣнія наслѣдниковъ Екатеринбургскаго купца Василья Федорова *Ерусалимова*.

Пермской Губерніи въ Палату Уголовнаго и Гражданскаго Суда:

9142. Вятской Губерніи Котельническій мѣщанинъ Михайла Алексѣевъ *Банниковъ*, по дѣлу, о неотправкѣ мѣщаниномъ Банниковымъ судна съ хлѣбомъ, принадлежащимъ Пермскому 1-й гильдіи купцу Дмитрію *Смышляеву*.

9143. Чердынскаго уѣзда Мошевской волости Государственный крестьянинъ Иванъ Михайловъ *Гилевъ* и *села Верхъ-Боровскаго Крестовоздвиженской церкви* Священно-церковно-служители, по дѣлу, о дозволеніи возобновить мукомольную мельницу Мошевской волости крестьянину Гилеву, состоящую въ спорѣ того села Верхъ-Боровскаго Крестовоздвиженской церкви со Священно-церковно-служителями.

Въ Пермскую Межевую Контору.

9144. Владѣльцы: Князья *Голицыны* и Княгиня *Бутеро*, или ихъ повѣренные, по дѣлу, о земляхъ Пермскаго и Кунгурскаго уѣздовъ селъ Сергинскаго и Насадскаго, владѣнія Князей Голицыныхъ и Княгини Бутеро, Курашимскаго купца *Кнауфа* завода съ казенными крестьянами *Рожественской, Зуевской, Кинделинской и Голышевской волостей.*

Въ Псковскую Палату Гражданскаго Суда:

9145. Полковникъ Андрей *Чистяковъ* и воспитанница Генералъ-Маіора Тихона *Чистякова*, Татьяна Михайлова, или ихъ повѣреные, по дѣлу, объ отыскиваніи Полковникомъ Андреемъ Чистяковымъ въ наслѣдство имѣнія оставшагося по смерти Генералъ-Маіора Тихона Чистякова.

9146. Полковникъ Дмитрій *Брылкинъ* и Корнетъ Владиміръ *Алексѣевъ*, или ихъ повѣренные, по дѣлу, о спорныхъ между ими пустошахъ.

Въ Саратовскую Палату Гражданскаго Суда.

9147. Наслѣдники Губернскаго Секретаря Владиміра *Шапочки*, за малолѣтствомъ же опекуны, или ихъ повѣренные, и ищущіе вольности люди, за смертію крестьянина Родіона *Павленки*, жена его Дарья Андреевой сыновья его Лазарь и Ефимъ и дочери Вѣра и Татьяна *Павленковы*, вмѣсто крестьянина Михайлы *Гончарова*, отданнаго въ рекруты, дочери его, дѣвица Пелагея Михайлова и жена его Гончарова Татьяна Иванова, или ихъ повѣренные, по дѣлу, объ искомой означенными крестьянами свободѣ, изъ владѣнія наслѣдниковъ Шапочки.

Саратовской Губерніи въ Кузнецкій Уѣздный Судъ.

9148. Коллежская Секретарша Пелагея Дмитріева *Экстеръ*, Губернскій Секре-

тарь Викторъ Ивановъ *Владыкинъ* и Штабсъ-Капитанъ Ельпидифоръ Гавриловъ *Лехотниковъ*, или ихъ повѣренные, по дѣлу, о залогѣ г. Экстремъ крестьянина своего Ивана Федорова двоимъ лицамъ означеннымъ г-мъ Владыкину и *Лехотникову*.

Въ Симбирскую Палату Гражданскаго Суда.

9449. Дочери Статскаго Совѣтника дѣвицы Зеноида и Клеопатра, братья ихъ Полковникъ Самсонъ и Подпоручикъ Артемій Дмитріевы *Раевскія* и дворовый человѣкъ Иванъ Григорьевъ *Сурановъ*, или ихъ повѣренные, по дѣлу, о выданныхъ дѣвицею Зенаидою Раевскою ему Суранову и дворовымъ людямъ Архипу Иванову съ сыновьями Васильемъ и Дмитріемъ Архиповыми *Веселовскими* отпускныхъ, оспариваемыхъ братьями ея, по случаю тому, что имѣніе, къ которому принадлежатъ отпущенники, между ими нераздѣлено.

Смоленской Губерніи въ Гжатскій Городовый Магистратъ.

9450. Члены Гжатскаго Земскаго Суда, Исправникъ *Микулинъ*, Засѣдатели: *Дишковскій* и *Марковъ*, а за смертію сего послѣдняго наслѣдники и Секретарь *Ключаревъ*, по дѣлу, о взысканіи съ бывшаго Гжатскаго купца Ивана и жены его Натальи *Турчаниновыхъ* разными кредиторами денегъ.

Таврической Губерніи въ Евпаторійскій Уѣздный Судъ:

9451. Управляющій имѣніемъ Графа *Воронцова*, отставный Поручикъ *Потаповъ*, по дѣлу, объ отыскиваемой казною землѣ, *деревнѣ Киръ-Чигеръ-Аджи*.

9452. Вдова Маіорша Гафиза Ханимъ *Мамайская* и наслѣдники Карасубазарскаго мѣщанина Мавуила *Бенклѣева*, по дѣлу, объ отыскиваемой казною землѣ при *деревнѣ Айсабай*.

9453. Наслѣдники Маіора Абдуреимъ Аги *Мамайскаго* и Губернская Секретарша Марья *Танская*, по дѣлу, объ отыскиваемой казною землѣ при *деревнѣ Конратъ*.

Въ Симферопольскую Межевую Контору.

9454. Чиновникъ 9-го класса Михаила *Грудницкій* и наслѣдникъ Евпаторійскаго 2-й гильдіи купца Арона Пампулова сынъ его Моше *Пампуловъ*, или ихъ повѣренные, по дѣлу, о земляхъ дачи Перекопскаго уѣзда деревни Таукъ, о таковыхъ же вакуфныхъ же и о солонцоватыхъ мѣстахъ въ той дачѣ состоящихъ.

Въ Тульскую Палату Гражданскаго Суда:

9455. Титулярный Совѣтникъ Александръ Алексѣевъ *Темяшовъ*, или его повѣренный, по дѣлу, о взысканіи съ него господами *Весельковымъ* и *Добрынинымъ* по роспискамъ денегъ 55,000 р.

9456. Повѣренный Коллежской Регистраторши *Стречeневской* Титулярный Совѣтникъ Іеронимъ Антоновъ *Заблоцкій* и Подпоручица *Сенюкова*, или ихъ повѣренные, по дѣлу, поступившему изъ Ефремовскаго Уѣзднаго Суда, по апелляціи Коллежской Регистраторши Екатерины Дмитріевой Стречeневской, о проданномъ ей Подпоручицею Екатериною Николаевою Сенюковою имѣніи, Саратовской Губерніи Сердобскаго уѣзда въ селѣ Крюковѣ, Большой, Меткерей тожъ, и о невыдачѣ на оное купчей.

Въ Херсонскую Палату Гражданскаго Суда:

9457. Надворный Совѣтникъ Николай *Овсянико-Куликовскій* и наслѣдники умершаго Коммерціи Совѣтника Филипа *Лучича*, или опекуны ихъ, или ихъ повѣренные, по дѣлу, о взыскиваемыхъ умершимъ Лучичемъ съ Овсянико-Куликовскаго по 3-мъ заемнымъ письмамъ 37,860 р. 73 к. деньгахъ.

9458. Чиновникъ 7-го класса Степанъ *Достаничъ* и Одесскій мѣщанинъ Иванъ *Кравченко*, или ихъ повѣренные, по дѣлу, о привлеченіи первымъ послѣдняго во крестьянство подъ именемъ Кавченка.

Разрядъ IV. О людяхъ, показавшихъ себя неимущими взнесть деньги, положенныя за переносъ дѣла.

Объявили себя неимущими:

Въ С. Петербургскомъ Гражданскомъ Надворномъ Судѣ.

9459. Кашемирскій житель Ассанъ *Абдулинъ*, по дѣлу, о доказываемой имъ Абдулинымъ уплатѣ 4000 р. асс.

Московской Палаты Гражданскаго Суда въ 1-мъ Департаментѣ.

9460. Великобританскій подданный Андрей Федоровъ *Герольдштейнъ*, по дѣлу его съ Генералъ-Маіоромъ *Чихачевымъ* о 4000 р.

Астраханской Губерніи въ Астраханскомъ Уѣздномъ Судѣ.

9461. Саратовскій мѣщанинъ Александръ *Медвѣдевъ*, по дѣлу, о взыскиваемыхъ имъ съ Государственнаго крестьянина Александра *Лебедева* деньгахъ.

Астраханской Губерніи въ Енотаевскомъ Уѣздномъ Судѣ.

9462. Жена Войсковаго Старшины Астраханскаго казачьяго войска *Алѣева* Вѣра Дмитріева, по дѣлу, о незаконной покупкѣ Губернскимъ Секретаремъ Яковомъ *Кудрявцовымъ* у нея Алѣевой дворовой дѣвки Надежды Давыдовой.

Астраханской Губерніи въ Черноярскомъ Уѣздномъ Судѣ.

9463. Жена умершаго Толмача *Казачкова* Авдотья Иванова, по дѣлу, о искательствѣ его Казачковою доходовъ съ дома умершаго сына ею Ивана.

Въ Витебской Палатѣ Гражданскаго Суда.

9464. Дризенская мѣщанка вдова Констанція Деменгьева *Марецкая*, по дѣлу, объ отыскиваемомъ отъ нея Марецкой купеческою женою Варварою *Усвайскою* и дворянками Франтишкою *Парадниною* и Людвигою *Рачковою*, по матери ихъ наслѣдственномъ имѣніи и имуществѣ.

Войска Донскаго въ Войсковомъ Гражданскомъ Судѣ:

9465. Сего Войска казакъ Иванъ *Цыкуновъ*, по дѣлу о лавкѣ, отказаной за искъ казакомъ Иваномъ *Быкадоровымъ* съ таковагожъ Ивана *Цыкунова* по заемному письму 543 р. 20 к. денегъ.

9466. Сего Войска Хорунжеская жена Дарья *Попова*, по дѣлу, о занятыхъ у матери ея Сотницкой жены Гликеріи *Марковой* казакомъ Парамономъ *Марковымъ же* по заемному письму 1240 р. деньгахъ.

Войска Донскаго въ Усть-Медвѣдицкомъ Окружномъ Судномъ Начальствѣ:

9467. Сего Войска Усть-Медвѣдицкой станицы Сотницкая жена Матрена *Ульянова*, по дѣлу о имѣніи, искомомъ ею отъ свекрови своей Подполковницкой женѣ Вассы *Ульяновой*.

9468. Сего Войска Глазуновской станицы казачья жена Пелагѣя *Гардѣева*, по дѣлу, о нанесенной ею боемъ и ругательствомъ обидѣ Сотницкой дочери дѣвицѣ Пелагеи *Бопрсковой*.

Въ Казанскомъ Городовомъ Магистратѣ:

9469. Казанскій мѣщанинъ Семенъ Матвѣевъ *Подмогаевъ*, по дѣлу, о искѣ имъ Подмогаевымъ съ Казанскаго мѣщанскаго сына Николая Пикитина, или поручительницы по немъ матери его мѣщанской жены Прасковьи Васильевой *Сорокиныхъ* денегъ 867 р. 23 к.

9470. Казанскій мѣщанинъ Платонъ Дмитріевъ *Калмыковъ*, по дѣлу, о взысканіи съ сказаннаго Калмыкова въ удовлетвореніе наслѣдниковъ умершаго Казанскаго мѣщанина Ефрема Тарасова, сына его Казанскаго мѣщанина Григорія *Тарасова* и дочери мѣщанской жены Авдотьи по мужѣ *Рогожиной*, денегъ 137 р. 47¾ к. серебр.

Въ Казанской Татарской Ратушѣ:

9471. Казанскій мѣщанинъ Халитъ Назировъ *Азимовъ*, по дѣлу, о взысканіи съ него Тульскимъ купеческимъ сыномъ *Сушкинымъ* и прочими лицеми по долговымъ актамъ денегъ.

9472. Ясашный Татаринъ Казанской Губерніи и уѣзда деревни Чувалмы Сагитдинъ *Мувтахутдиновъ*, по дѣлу, о разобраніи правъ на владѣніе имъ Мувтахутдиновымъ тамъ въ Казани деревяннымъ домомъ, построеннымъ на землѣ по крѣпостному акту умершему Казанскому мѣщанину Тимирбулату Бикбову *Галанскому* принадлежащей.

Въ Костромской Палатѣ Гражданскаго Суда.

9473. Изъ дворянъ канцеляристъ Алексѣй Ивановъ *Макаровъ*, по дѣлу объ имѣніи, оставшемся послѣ покойнаго Подпоручика Николая *Чалѣева*, состоящемъ Солигаличскаго уѣзда въ разныхъ селеніяхъ.

Въ Нижегородскомъ Городовомъ Магистратѣ.

9474. Мѣщанка *Серебрякова*, по дѣлу, о взысканіи съ тамошняго мѣщанина Андрея *Серебрякова*, въ удовлетвореніе Нижегородскаго уѣзда села Маргушъ вольно-хлѣбопашца Лазаря *Фадѣева* по долговой роспискѣ, достальныхъ денегъ 475 р. 63 к.

Въ Орловской Палатѣ Гражданскаго Суда:

9475. Однодворецъ Кромскаго уѣзда деревни Семеновой Фатей Архиповъ *Шеталовъ*, по дѣлу, о спорной имъ съ Кромскою мѣщанкою Анисьею Григорьевою *Шеталовою* землѣ.

9476. Повѣренный казенныхъ крестьянъ Елецкаго уѣзда деревни Яблоновой казенный же крестьянинъ Федотъ Ивановъ *Скиперскихъ*, по дѣлу, о правѣ владѣнія однодворцомъ Елецкаго уѣзда села Каменки и деревни Яблоновой Никифоромъ Ефимовымъ и сыномъ его Яковомъ *Перегуевыми*, состоящими въ помянутой деревнѣ Яблоновой из рѣкѣ Каменкѣ.

9477. Орловскій мѣщанинъ Николай Михайловъ *Подшиваловъ*, по дѣлу, о утратѣ и истребленіи изъ имѣнія умершаго отца его мѣщанина Подшивалова, заключающагося въ водяной мукомольной мельницы, состоящей на рѣкѣ Окѣ при хуторѣ Гати, бывшими опекунами купцами Иваномъ *Корякинымъ*, Григорьемъ *Вересиниковымъ* и Федоромъ *Залѣскимъ*.

Орловской Губерніи въ Севскомъ Уѣздномъ Судѣ.

9478. Однодворцы Севской Казацкой слободы Иванъ и Афанасій Алексѣевы *Ерохины*, по дѣлу, о домѣ ихъ Ерохиныхъ, проданномъ ими сначала Севскому мѣщанину Ивану *Козлякину*, а потомъ во второй разъ однодворцу Никитѣ *Ерохину*

Въ Пермской Палатѣ Уголовнаго и Гражданскаго Суда.

9479. Отставный мастеровый Антонъ *Денисовъ*, по дѣлу, о раздѣлѣ оставшагося послѣ смерти Кушвинскаго мѣщанина Варфоломея Андреева *Васенина* движимаго и недвижимаго имѣнія.

Рязанской Губерніи въ Ряжскомъ Уѣздномъ Судѣ:

9480. Титулярный Совѣтникъ Иванъ Кононовъ *Мальцовъ*, по дѣлу его Мальцова съ однодворцомъ Михайлою *Грыбковымъ* о землѣ.

9481. Титулярный Совѣтникъ Иванъ Кононовъ *Мальцовъ*, по дѣлу его Мальцова съ Коллежскою Секретаршею Евгеніею Михайловою *Пономаревою*, о денежномъ искѣ.

Разрядъ V. О несостоятельныхъ должникахъ, торговыхъ людяхъ.

Въ образцовомъ объявленія, приложенномъ при XI томѣ свода законовъ, приложеніе XXIII, № 2-го общая публикація о торговой несостоятельности людей, заключаетъ въ себѣ слѣдующее. „въ слѣдствіе сего Присутственныя мѣста и Начальства благоволятъ: 1-е, наложить запрещеніе на имѣнія недвижимое должника и арестъ на движимыя, буде таковыя въ ихъ вѣдомствѣ находятся; 2-е, сообщить (*въ тѣ Присутственныя мѣста, отъ коихъ публикуется*) о своихъ требованіяхъ на несостоятельнаго должника, или о суммахъ, слѣдующихъ ему отъ оныхъ мѣстъ и Начальствъ. Частныя же лица имѣютъ объявить (*тѣмъ Присутственнымъ мѣстамъ*:) 1-е, о долговыхъ требованіяхъ своихъ на несостоятельнаго и о суммахъ ему должныхъ, хотя бы тѣмъ и другимъ еще и сроки къ платежу не наступили; 2-е, о имѣніи несостоятельнаго находящемся у нихъ въ сохраненіи, или закладѣ и обратно о имуществѣ, отданномъ несостоятельнаго на сохраненіе или подъ закладъ. Объявленіе сіе должно быть учинено, считая отъ дня напечатанія сихъ публикацій въ настоящихъ вѣдомостяхъ въ 3-й разъ въ нижеслѣдующіе сроки: 1-е, жительствующими въ томъ же городѣ, въ теченіи 2-хъ недѣль; 2-е, жительствующими въ другихъ мѣстахъ Имперіи, въ продолженіи 4-хъ мѣсяцовъ, и 3-е, заграничными не позже одного года.,, На семъ основаніи публикуется:

9482. От Верейскаго Городоваго Магистрата, 1840 г. Ноября 26 дня, по опредѣленію онаго, Верейскій мѣщанинъ Яковъ Ивановъ *Любимовъ*, есть умершій должникъ.

Разрядъ VI. О несостоятельныхъ разнаго сословія должникахъ, непринадлежащихъ къ торговому званію.

(Публикаціи нѣтъ.)

Разрядъ VII. Объ избранныхъ кураторахъ, объ открытіи конкурсовъ, долговыхъ коммиссій, о непризнаваніи банкротами и проч.

9483. Конкурсное управленіе по дѣламъ несостоятельнаго должника Московскаго

мѣщанина Ивана Андреева *Иванова*, получивъ учреждевіе отъ Московскаго Коммерческаго Суда, открыло 22 Февраля 1841 г. свои засѣданія въ Москвѣ Якиманской части 2-го квартала въ домѣ *Касимовой* подъ № 149-мъ, въ квартирѣ Предсѣдателя *Бѣляева* и присутствіе въ оном назначено по вторникамъ съ 4-хъ часовъ по 8-й часъ пополудни; о чемъ и извѣщаетъ всѣхъ, кому сіе вѣдать надлежитъ.

9484. Конкурсное управленіе, учрежденное по дѣламъ несостоятельнаго должника Московскаго мѣщанина Федора Александрова *Труфанова*, получивъ утвержденіе отъ Московскаго Коммерческаго Суда, открыло Февраля 26 дня 1841 г. свои засѣданіи въ Москвѣ Срѣтенской части 4-го квартала въ домѣ Московской купеческой жены *Шошиной*, подъ № 545-мъ; о чемъ и извѣщаетъ всѣхъ, кому сіе вѣдать надлежитъ.

9485. Конкурсное управленіе, учрежденное по дѣламъ несостоятельнаго должника Московскаго купца Петра Григорьева *Холина*, получивъ утвержденіе отъ Московскаго Коммерческаго Суда, открыло 31 Января сего 1841 г. свои засѣданія въ городѣ Москвѣ, Сущевской части 4-го квартала, въ домѣ мѣщанина *Жебѣлева* подъ № 677-мъ, назначивъ собранія, кромѣ праздничныхъ и табельныхъ дней, по пятницамъ пополуночи съ 10-ти по 1-й часъ дня; о чемъ и извѣщаетъ всѣхъ, кому сіе вѣдать надлежитъ.

Разрядъ VIII. О вызовѣ наслѣдниковъ къ полученію наслѣдства, также кредиторовъ и должниковъ къ расчетамъ.

Вызываются къ явкѣ, первые съ доказательствами о правѣ наслѣдія, вторые съ долговыми актами, а послѣдніе съ платежемъ денегъ:

Московскаго Магистрата во 2-й Департаментъ:

9486. Наслѣдники, къ оставшемуся послѣ умершей Московской купеческой жены Елизаветы Анисимовой *Сухоруковой* имѣнію, на основаніи св. зак. гражд. X т. 762 ст. срокъ.

9487. Должники, кредиторы и наслѣдники, къ оставшемуся послѣ умершаго Московскаго купца Андрея Афанасьева *Сыромятникова* капиталу, на основаніи св. зак. гражд. X т. 762 ст. срокъ.

9488. Наслѣдники, къ оставшемуся послѣ умершаго Московскаго мѣщанина Андрея Ефимова *Подлужнаго* денежному капиталу, кромѣ малолѣтныхъ дѣтей его: Дмитрія, Ирины и Софьи, на основаніи св. зак. гражд. X т. 762 ст. срокъ.

9489. Наслѣдники къ имѣнію, оставшемуся послѣ умершихъ, Московскаго мѣщанина Егора Васильева и жены его Елены Семеновой *Астафьевыхъ*, на основаніи 762 ст. X т. св. зак. гражд. срокъ.

9490. Наслѣдники, кредиторы и должники, умершаго Московскаго цѣховаго Семена Алексѣева *Жукова*, для полученія имѣнія, на основаніи 762, 785 и 792 ст. X т. св. зак. гражд. срокъ.

9491. Наслѣдники, кредиторы и должники, послѣ умершей Московской мѣщанки Анны Матвѣевой *Нечаевой*, на основаніи 762 и 785 ст. X т. св. зак. гражд. срокъ.

9492. Должники и кредиторы, послѣ умершей Московской купеческой жены Прасковьи Михайловой *Коломнитиной*, на основаніи св. зак. гражд. X т. 785 ст. срокъ.

9493. Наслѣдники, къ оставшемуся послѣ умершаго Московскаго купца Егора *Сасипатрова* движимому имѣнію, въ положенный законами срокъ.

Въ Коломенскій Городовый Магистратъ.

9494. Кредиторы и должники, послѣ умершаго Коломенскаго 3-й гильдіи купца Петра Артемьева *Шапошникова*, въ установленные на то сроки.

Въ Курляндскій Оберъ-Гофгерихтъ.

9495. По истеченіи перваго явочнаго срока по эдиктальному дѣлу Князей *фонъ-Ливеновъ* и мызы ихъ Фоккенгофъ, по вторичному прошенію Ихъ Сіятельствъ братьевъ Павла и Александра Князей *фонъ-Ливеновъ*, дабы всѣ тѣ, кои на поступившую къ нимъ по праву наслѣдства отъ покойнаго ихъ родителя, Его Сіятельства, Генерала отъ Инфантеріи и Кавалера Князя Христофора *фонъ-Ливена*, понынѣ въ общемъ ихъ владѣніи находившуюся вотчину Фоккенгофъ, свободную и долгами необремененную, состоящую Митавскаго Оберъ-Гауптманства въ Доблёнскомъ уѣздѣ, имѣютъ какія либо претензіи и требованія, или намѣрены предъявить споръ противъ неограниченнаго права просителей, упомянутую свободную вотчину ихъ продать или заложить, или инымъ образомъ оною по произволу своему распоряжать, тобы съ имѣющимися на претензіи или возраженія ихъ доказательствами, явились въ сей Оберъ-Гофгерихтъ сами, или чрезъ повѣренныхъ, попечителей и опекуновъ на вторый и окончательный явочный срокъ: 26, 27 и 28 Мая 1841 г. и потомъ ожидали объявленія преклюзивнаго опредѣленія и назначенія диспутаціоннаго срока, какъ и вообще дальнѣйшаго по сему дѣлу производства, подъ опасеніемъ, что не явившіеся и на сей вторый и окончательный явочный срокъ, претендатели лишатся навсегда права иска, и имѣющіеся на претензіи ихъ документы, буде записаны въ крѣпостныя по судебнымъ мѣстамъ книги, имѣютъ быть вычернены изъ книгъ, и вообще опредѣлено будетъ по сему дѣлу, что по законамъ слѣдуетъ.

Ярославской Губерніи въ Ростовскій Городовый Магистратъ.

9496. Наслѣдники послѣ смерти несовершенно-лѣтняго Ростовскаго купеческаго

сына Василья Петрова *Малыгина*, кромѣ купеческаго сына Петра и купца Александра Алексѣевыхъ *Щаповыхъ*, въ положенный 764 ст. X т. зак. гражд. срокъ.

Разрядъ IX. О сыскѣ людей, которые должны быть представлены къ суду, независимо отъ ихъ воли, по всѣмъ родамъ судопроизводства, въ томъ числѣ о сыскѣ людей бѣглыхъ.

9497. От Воронежскаго Губернскаго Правленія публикуется, что Нижнедѣвицкаго уѣзда села Городища, отъ помѣщика Подпоручика Николая Александрова Глушкова, въ 11-й день Октября прошлаго 1839 г. бѣжали крестьяне, какъ то: 1-й Грасимъ Никитинъ Рябцовъ, отъ роду ему 41 годъ, 2 арш. 6 верш. волоса на головѣ и бородѣ русые, мало рыжеватые, глаза сѣрые, носъ прямой, лице чистое, красноватое; 2-я жена его Варвара Иванова, 36 лѣтъ, 2 арш. $4\frac{1}{2}$ верш. волоса на головѣ и бровяхъ темнорусые, лице смуглое, чистое, носъ прямой, подбородокъ посредственный; 3-й Ефимъ Герасимовъ Рябцовъ, 22 лѣтъ, 2 арш. 4 верш. волоса на головѣ и бровяхъ русые, лице чистое, бѣлое, бороды еще неимѣетъ, носъ толстой, ротъ и подбородокъ посредственные; 4-я дѣвка Авдотья Герасимова Рябцова, 18 лѣтъ, 2 арш. 3 верш. волоса на головѣ и бровяхъ русые, глаза сѣрые, носъ тонкой прямой, лице чистое, бѣлое, подбородокъ маленькой; 5-я Лариса Герасимова Рябцова, 11 лѣтъ, 1 арш. 12 верш. волоса на головѣ и бровяхъ свѣтлорусые, глаза сѣрые, носъ маленькой, подбородокъ посредственный; 6-я Матрена Герасимова Рябцова, 10 лѣтъ, 1 арш. 8 верш. волоса на головѣ и бровяхъ свѣтлорусые, глаза сѣрые, носъ прямой, подбородокъ маленькой; 7-й Федоръ Максимовъ Кузнецовъ, 42 лѣтъ, волоса на головѣ и бородѣ темнорусые, глаза сѣрые, носъ посредственный, лице смугловатое, чистое, 2 арш. 7 верш.; 7-я жена его Аграфена Петрова, 30 лѣтъ, 2 арш. 4 верш. глаза сѣрые маленькіе, носъ курносый, лице бѣлое рябоватое, волоса на головѣ и бровяхъ свѣтлорусые; 9-й сынъ ихъ Григорій, 6 лѣтъ; 10-я дочь Анна 13 лѣтъ, волоса на головѣ и бровяхъ русые, глаза сѣрые, носъ курносый, лице чистое; 11-я дочь Настасья 9 лѣтъ, волоса на головѣ и бровяхъ русые, глаза сѣрые маленькіе, лице бѣлое рябоватое; 12-я дѣвка Авдотья Васильева Карапузова, 15 лѣтъ, 2 арш. волоса на головѣ и бровяхъ свѣтло-русые, глаза сѣрые, носъ курносый, лице чистое; 13-й Михайла Ивановъ Васильевъ, 61 года, волоса на головѣ темнорусые, лысый, борода большая окладистая, 2 арш. 6 верш. лице красноватое, чистое, носъ посредственный; 14-й Савелій Васильевъ Бубухинъ, 24 лѣтъ, 2 арш. 6 верш. лице смуглое, глаза каріе, волоса на головѣ и бровяхъ черные; 15-я жена его Катерина, 24 лѣтъ, 2 арш. 3 верш. волоса на головѣ и бровяхъ темнорусые, глаза ка-

ріе, лице смуглое; 16-я женка Авдотья Алексѣева Кузнецова, 24 лѣтъ, волоса на головѣ и бровяхъ русые, 2 арш. лице чистое, бѣлое, носъ острый; 17-й сыновья ея Климонтъ 15 лѣтъ, и 18-й Лука 11 лѣтъ; почему и проситъ, буде означенные крестьяне гдѣ либо окажутся, то взявъ ихъ доставить въ Нижнедѣвицкій Земскій Судъ надлежащимъ порядкомъ для отдачи владѣльцу ихъ.

Разрядъ X. О пойманныхъ бродягахъ и о такихъ бѣглыхъ людяхъ, которыхъ извѣстно званіе и прежнее жительство. (Публикаціи нѣтъ.)

Разрядъ XI. Объ утратѣ разныхъ документовъ, также объ уничтоженіи вѣрющихъ писемъ и проч. (Публикаціи нѣтъ.)

Разрядъ XII. О лишеніи правъ торговаго состоянія по необъявленію капитала.

9498. Верейская Градская Дума объявляетъ, что по необъявленію на 1841 г. купеческихъ капиталовъ, на основаніи св. зак. т. V уст. о пошл. 543 ст. оставлены въ мѣщанахъ: Михайла Ивановъ *Самуйловъ* съ сыновьями: Дмитріемъ, Петромъ, Алексѣемъ и Платономъ; Никита Андреевъ *Тархoвъ*, съ сыновьями: Михайлою и Васильемъ; Петръ Матвѣевъ *Гридинъ* съ братьями Алексѣемъ, Михайлою и дядею Петромъ Степановымъ; Матвѣй Дмитріевъ *Богдановъ* съ сыномъ Дмитріемъ; Иванъ Васильевъ *Шокинъ* и Василій Ивановъ *Мартьяновъ*.

9499. Отъ Симбирской Городской Думы, на основаніи св. зак. 11 т. устава учрежденій о торговлѣ 110 ст. Градская Дума симъ объявляетъ, что состоящіе записанными въ 1840 г. въ Симбирскомъ 3-й гильдіи купечествѣ, на сей 1841 годъ въ назначенный законами срокъ капиталовъ необъявили и пошлины въ мѣщанство, а именно: 1-я Афросинья Степанова *Валуева* съ дѣтьми Михайлою и Николаемъ, 2-й Семенъ Егоровъ *Исняевъ*, 3-й Гаврила Андреевъ *Петровъ* съ сыномъ Павломъ, 4-й Алексанръ Матвѣевъ, 5-я жена его Федосья Федорова *Слѣпнева*, 6-й Иванъ *Фроловъ* съ дѣтьми Васильемъ, Михайлою, Петромъ, 7-й Петръ Ивановъ *Чеpoшниковъ* съ дѣтьми: Дмитріемъ, Николаемъ, Иваномъ, Сергѣемъ и 8-й Илья Петровъ *Шибановъ*.

Разрядъ XIII. О вызовѣ по дѣламъ, касающимся до межеванія земель: генеральнаго, спеціальнаго и своекоштнаго. (Публикаціи нѣтъ.)

Разрядъ XIV. О вызовѣ для казенныхъ подрядовъ, поставокъ, откуповъ и снятія оброчныхъ статей.

9500. Придворная ЕГО ИМПЕРАТОРСКАГО ВЕЛИЧЕСТВА Контора, вызываетъ желающихъ принять на себя обязанность луженіе употребляемой при Высочайшемъ Дворѣ разнаго рода кухонной и прочей мѣдной посуды, а также дѣланіе таковой вновь изъ собственной своей и передѣлку изъ казенной мѣди, срокомъ въ продолженія 2-хъ годовъ, съ тѣмъ, чтобы таковые желающіе явились въ Контору наступающаго Мая 2-го числа къ торгу и 6-го числа къ переторжкѣ въ часъ пополудни, и вмѣстѣ съ тѣмъ представили бы при прошеніяхъ узаконенные залоги и свидѣтельства на право торговли и мастерства своего.

9501. Коммисаріатскій Департаментъ Военнаго Министерства, вызываетъ желающихъ на поставку въ С. Петербургскую Коммисаріатскую Коммиссію на 1841 г. обязочныхъ вещей, а именно: циновокъ 1-го сорта 20000 и 2-го сорта 24000 штукъ; торгъ для сего назначается въ присутствіи Департамента 28-го Апрѣля, а переторжка 2-го Мая сего 1841 г;. лица, желающія принять подрядъ означенныхъ вещей, обязаны представить въ Департаментъ предъ торгомъ при прошеніи: 1-е, паспортъ или другой видъ о своемъ званіи, и 2-е, документы на благонадежные залоги или поручительства на 15% подрядной суммы; послѣ переторжки, никакія предложенія приняты не будутъ, условія подряда и образцы вещамъ желающія могутъ видѣть въ Департаментѣ ежедневно, во время присутствія.

9502. Коммисаріатскій Департаментъ Морскаго Министерства, вызываетъ желающихъ принять на себя поставку въ здѣшніе мундирные магазины 1695 ранцевъ и 2817 паръ плечевыхъ ремней изъ черной яволочной кожи, а равно и передѣлку имѣющихся въ сихъ же магазинахъ старыхъ ранцевъ и перевязей; явиться въ присутствіе Департамента на торгъ 10-го и на переторжку 14-го будущаго Мая; для чего должны подать заблаговременно прошенія съ представленіемъ залоговъ и документовъ о своемъ званіи; условія же могутъ видѣть въ Депертаментѣ ежедневно, во время присутствія.

9503. Департаментъ Военныхъ Поселеній, вызывая желающихъ принять на себя постройку деревянной кузницы при казармахъ Л. Г. Конной Артиллеріи въ м. Пеллѣ, и перестройку каменнаго Офицерскаго дома съ флигелями и службами, при тѣхъ же казармахъ; приглашаетъ явиться къ торгу 17-го и къ переторжкѣ 24-го Апрѣля, съ тѣмъ, чтобы желающіе вступить въ подрядъ таковой, являлись отъ 11-ти до 2-хъ часовъ пополудни, и подавали бы предварительно о томъ прошенія съ представленіемъ, на основаніи X. т. св. зак. граж. ст. 1,144-й, благона-

дежныхъ залоговъ и свидѣтельствъ на право торговли, безъ чего и къ торгу допущены не будутъ.

9504. Департаментъ Военныхъ Поселеній, вызывая желающихъ принять на себя постройку въ г. Павловскѣ деревянныхъ казармъ и цейхауза для Гвардейской инвалидной № 2-го роты, съ пониженіемъ выпрошенной за то цѣны 11,885 р. серебр.; приглашаетъ явиться къ торгу 17-го и къ переторжкѣ 24-го Апрѣля, съ тѣмъ, чтобы желающіе вступить въ подрядъ таковой, явились отъ 11-ти до 2-хъ часовъ пополудни, и подавали бы предварительно о томъ прошенія съ представленіемъ, на основаніи X т. св. зак. гражд. ст. 1,144-й, благонадежныхъ залоговъ и свидѣтельствъ на право торговли, безъ чего и къ торгу допущены не будутъ.

9505. Департаментъ Военныхъ Поселеній, вызывая желающихъ принять на себя передѣлку въ жилой покой кухни въ каменныхъ казармахъ Образцоваго Кавалерійскаго полка въ г. Павловскѣ, съ пониженіемъ выпрошенной за то цѣны 724 р. серебр.; приглашаетъ явиться къ торгу 14-го и къ переторжкѣ 17-го Апрѣля, съ тѣмъ, чтобы желающіе вступить въ подрядъ таковой, являлись отъ 11-ти до 2-хъ часовъ пополудни, и подавали бы предварительно о томъ прошенія съ представленіемъ, на основаніи X т. св. зак. граж. ст. 1144-й, благонадежныхъ залоговъ и свидѣтельствъ на право торговли, безъ чего и къ торгу допущены не будутъ.

9506. Отъ Могилевской Губернской Строительной Коммиссіи объявляется, что буде пожелаетъ кто принять на себя исправленіе въ Могилевскомъ Военномъ госпиталѣ, на что по смѣтѣ изчислено суммы 12,468 р. серебр.; то таковые явились бы съ благонадежными залогами въ тамошнюю Казенную Палату на сроки для торга 4-го и переторжки 8-го числѣ будущаго Іюля мѣсяца сего 1841 г.

9507. Отъ Орловской Палаты Государственныхъ Имуществъ объявляется, что въ оной имѣетъ быть 12 Мая сего 1841 г. торгъ и чрезъ 3 дня послѣ онаго окончательно переторжка, на отдачу въ содержаніе съ 1-го Января 1842 г. на дозволенное число лѣтъ ниже поименованной оброчной статьи, земля Кромскаго уѣзда распашная, состоящая въ пустоши Разиньковой 10 десятинъ.

9508. Отъ Ярославской Палаты Государственныхъ Имуществъ объявляется, что въ оной на основаніи 378 и 381 ст. учрежденія о управленіи Государственными Имуществами 1-й части, будутъ отдаваться въ наемъ казенныя оброчныя статьи въ Ярославской Губерніи въ уѣздахъ: Ярославскомъ, въ сельцѣ Поляяхъ описная вымороченная часть послѣ помѣщицы Тургеневой 3 дес. 1080 саж.; Ростовскомъ, сельцо Думилово 82 дес. 2297 саж. и церковнаго погоста Іоанна Предтечи земля особо межеванная въ генеральное

межеванiе 33 дес. 1219 саж.; Угличскомъ, Iерусакинской волости пустоши Обашево, Сущево, Щелканово, Роскоси, Мешкорицы, Березовикъ, Чернышево, Маслово, Кучино, Шеино, Мягкое, Грудкино, Бѣлевка, Ермаково, Анишкино тожъ, Ерюково, Комурново тожъ, Курзино, Аксчкино тожъ, Демидково, Ахаритоново тожъ, Степачи, Масловка, Ожевароннково тожъ, Шишкино, Ахайманово тожъ, Мярково и Борозенко, вырѣзанная изъ дачи у монастырской слободы съ деревнями 432 дес. 1253 саж.; въ сельцѣ Звѣничевѣ вырѣзанная послѣ генеральнаго межеванiя, отсужденная отъ помѣщицы дѣвицы Афинiи и Подпоручика Якова Палицыныхъ 60 дес. 1312 саж.; въ описной пустоши Полушкиной выморочная послѣ помѣщицы Марьи Охотниковой 10 дес.; Рыбинскомъ: отрѣзанная при межеванiи въ казенное вѣдомство изъ дачъ разныхъ владѣльцовъ отъ сельца Малыхъ Осовиковъ съ пустошами 794 дес. 870 саж.; Повѣрткино 56 дес. 2007 саж.; Моклово 67 дес. 672 саж.; вырѣзанная въ казенное вѣдомство отъ сельца Огаркова по рѣшенiю Костромской Межевой Конторы 27 дес. 1505 саж. послѣ Князя Романа Морткина въ сельцѣ Спиринѣ въ 3-хъ мѣстахъ: въ 1-мъ, 11 дес. 280 саж. 2-мъ, 7 дес. 1464 саж. и 3-мъ, 7 дес. 1500 саж.; отрѣзанная при межеванiи въ казенное вѣдомство отъ владѣльческой пустыни Раздумовой 39 дес. 1194 саж.; Мологскомъ: Байловской волости пожня Противье особо отмежеванная 1291 саж.; Пошехонскомъ, отрѣзанная при межеванiи въ казенное вѣдомство отъ сельца Лошакова, Фараузова тожъ, 95 дес. 1628 саж.; Вязовая пустыня во время генеральнаго межеванiя особо межеванная 24 дес. 1810 саж. отрѣзанная при генеральномъ межеванiи въ казенное вѣдомство отъ дачъ разныхъ владѣльцовъ отъ сельца Щетинскаго наволокъ Курской 4 дес. 2306 саж. отъ деревень Панфиловой, Вахрилой и Пронькой 24 дес. 633 саж. отъ деревни Погоста 24 дес. 652 саж. описная выморочная пустошь послѣ помѣщика Кокорюкина въ деревнѣ Рапочигахъ 45 дес. описная выморочная послѣ Секретаря Ивана Василевскаго, вырѣзанная изъ дачи Власакова, Никольское тожъ, 429 дес. 2017½ саж.; Любимскомъ, въ деревнѣ Судовкѣ, лежащая внутри оной дачи описная выморочная послѣ помѣщицы Захаровой 11 дес. 19 саж.; Даниловскомъ, пустошь Козахинъ починокъ 2 дачи отмежеванныя послѣ генеральнаго межеванiя 29 дес. 909 саж.; Мышкинскомъ, при селѣ Прилукахъ 19 деревянныхъ лавокъ и 2 кузницы; Мологскомъ, Пороховской волости въ селѣ Некоузѣ 7 кузницъ; а потому желающiе на снятiе оныхъ приглашаются въ оную Палату къ торгу 25 и переторжкѣ 29 числъ Апрѣля мѣсяца сего года.

Разрядъ XV. О публичной и аукцiонной продажѣ имѣнiй и объ отмѣнѣ продажъ сего рода.

9509. Отъ Владимiрскаго Губернскаго Правленiя объявляется, что за неплатежъ по обязательствамъ умершей Гвардiи Прапорщицы Екатерины Федосѣевой *Аллиной* 75,000 р. Штабсъ-Капитанщѣ Татьянѣ *Захарьичой*, въ слѣдствiе

Указа Правительствующаго Сената, назначено въ продажу съ аукціоннаго торга движимое имѣніе малолѣтныхъ дворянокъ Екатерины и Марьи *Ляпиныхъ*, воспользовавшихся всемъ имѣніемъ умершей должницы: движимость, предназначенная въ продажу, заключается въ слѣдующемъ: Переславскаго уѣзда въ селѣ Насакинѣ съ деревнями ржи 421 четвер. 2 четверика, овса 1775 четвер. 5 четвериковъ, ячменю 87 четвер. 1 четверикъ, гороху 15 четвер. 1 четверикъ, сѣмя льнянаго 2 четверт. 7 четвериковъ, 3 стога сѣна, заключающіе по 9-ти возовъ 25 пудоваго вѣса, льну трепанаго 15 пудъ; имѣніе сіе оцѣнено, ржи четверть 7 р. 50 к. а вся рожь 3159 р. $37\frac{4}{7}$ к. овса четверть 2 р. 20 к. а весь 3906 р. $35\frac{6}{7}$ к. четверть ячменю 4 р. а весь 348 р. 50 к. гороху четверть 8 р. а весь 121 р. четверть, льнянаго сѣмя 4 р. $57\frac{1}{7}$ к. а все 13 р. $14\frac{6}{7}$ к. пудъ сѣна 15 к. а все 101 р. 25 к. пудъ льну 1 р. $71\frac{3}{7}$ к. а весь 25 р. $71\frac{3}{7}$ к. всего же описано по оцѣнкѣ на 7675 р. $34\frac{1}{7}$ к. серебромъ; торгъ открытъ будетъ въ 25-е число Апрѣля сего года на мѣстѣ въ селѣ Насакинѣ; опись и оцѣнку всему означенному имѣнію, можно видѣть въ Переславскомъ Уѣздномъ Судѣ и на мѣстѣ продажи.

9510. Отъ Курскаго Губернскаго Правленія объявляется: 1-е, что по неплатежу Льговскою и Курскою помѣщицею умершею Маіоршею *Стремоуховою*, должныхъ наслѣдникамъ Штабсъ-Капитана Ильи *Исакова* по заемному письму 50 т. р. денегъ, назначено въ ономъ Губернскомъ Правленіи въ продажу описное у ней Стремоуховой недвижимое имѣніе въ Курскомъ и Льговскомъ уѣздахъ состоящее, заключающееся въ крестьянахъ и дворовыхъ людяхъ, мужеска 108 и женска пола 95 душахъ, господскомъ строеніи, и земли распашной 183, сѣнокосной 6 подъ усадьбами, огородами и конопляниками 15 съ пол. подъ строевымъ березовымъ лѣсомъ 4, подъ кустарникомъ и неудобной примѣрно 8 дес. а всего разнаго качества 213 съ пол. дес. оцѣненное асс. въ 25,981 р. 88 к. а на серебро 7,423 р. $28\frac{4}{7}$ к. съ коего годоваго дохода показано серебр. 921 р. $42\frac{6}{7}$ к. а движимомъ въ Льговскомъ уѣздѣ состоящие, заключающіеся въ мебелѣ, посудѣ, бѣльѣ, экипажахъ, скотѣ и упряжѣ оцѣненное въ 223 р. $23\frac{4}{7}$ к. серебр. на мѣстѣ чрезъ Члена Льговскаго Уѣзднаго Суда при Уѣздномъ Стряпчемъ и двухъ свидѣтеляхъ; 2-е, на продажу сихъ имѣній срокъ торгу опредѣляется отъ подписанія сего объявленія недвижимому имѣнію чрезъ 3 мѣсяца, а именно будущаго Мая 21 числа, а движимому хотя бы и слѣдовало день торгу опредѣлить отъ подписанія сего объявленія чрезъ 1 мѣсяцъ, но за силою 3059 ст. X т. св. зак. гражд. таковой опредѣляется сего Апрѣля 15 числа; 3-е, почему желающіе на означенныя числа чрезъ сіе и вызываются, и 4-е, описное имѣніе видѣть можно Курскаго и Льговскаго уѣздахъ въ селахъ: Сергѣевкѣ, Фатежѣ и Старосельцовѣ, а подробную опись недвижимому въ ономъ Губернскомъ Правленіи, а движимому въ Льговскомъ Уѣздномъ Судѣ. Февраля 21 дня 1841 г.

Разрядъ XVI. О вызовахъ людей, дворянскаго и прочихъ сословій къ выборамъ или совѣщаніямъ.

9511. По основанію существующихъ постановленій и по общему согласію Военнаго Губернатора города Каменца и Подольскаго Гражданскаго Губернатора и исправляющаго должность Губернскаго Предводителя Дворянства, относительно производства въ Подольской Губерніи въ настоящемъ 1841 г. Дворянскихъ выборовъ, назначенъ срокъ для Уѣздныхъ Собраній 1 Іюня, а для Губернскихъ 1 числа будущаго Сентября мѣсяца.

Разрядъ XVII. Разнородныя публикаціи, неподходящія къ разрядамъ здѣсь означеннымъ.

9512. Отъ Калужскаго Городоваго Магистрата объявляется, что опредѣленіемъ конкурса, учрежденнаго по долгамъ умершей Калужской купчихи Натальи Осиповой *Кавретиной*, утвержденнымъ наличными ея заимодавцами и онымъ Магистратомъ и о прочемъ опредѣлено съ должницею Натальею Осиповою Кавретиною, за несбереженіе довѣреннаго ей капитала, непредставленіе книгъ и другихъ особыхъ письменныхъ дѣлъ о ея торговлѣ, доказующихъ совершенную невинность въ упадкѣ ея, хотя бы слѣдовало поступить согласно II-го т. уставовъ и учрежденій торговыхъ ст. 1500-й какъ съ неосторожною должницею, но какъ она умерла, то сужденіе объ ономъ прекратить и конкурсъ закрыть.

САНКТПЕТЕРБУРГСКІЯ СЕНАТСКІЯ ОБЪЯВЛЕНІЯ.

Издаваемыя къ Санктпетербургскимъ вѣдомостямъ каждую недѣлю по Вторникамъ и Пятницамъ. Подписная цѣна за годовое полученіе Сенатскихъ Объявленій 6 руб. серебромъ.

№ 31.

Пятница, Апрѣля 18 дня 1841 года.

Примѣчаніе:

Печатаніе публикацій назначено:

1-я въ № 29, Пятница, Апрѣля 11-го 1841 г.
2-я въ № 30, Вторникъ, Апрѣля 15-го 1841 г.
3-я въ № 31, Пятница, Апрѣля 18-го 1841 г.

Статьи публикацій вообще раздѣляются на XVIII постоянныхъ разрядовъ, изъ коихъ первые семнадцать печатаются три раза, а послѣдній одинъ разъ.

ПУБЛИКАЦІЯ ТРЕТЬЯ.

Разрядъ I. О вступившихъ въ Правительствующій Сенатъ дѣлахъ, назначенныхъ къ сочиненію записокъ.
(Публикаціи нѣтъ.)

Разрядъ II. О вызовѣ для рукоприкладства подъ записками, выписками и экстрактами.

Тяжущимся по нижеозначеннымъ дѣламъ объявляется, чтобы явились сами, или прислали повѣренныхъ, для рукоприкладства подъ записками, въ положенный X т. св. зак. гражд. 1972-й ст. срокъ:

Правительствующаго Сената 3-го Департамента во 2-е Отдѣленіе:

По дѣламъ, апелляціоннымъ и слѣдственнымъ порядкомъ производящимся и поступившимъ.

Отъ Подольскаго Гражданскаго Губернатора:

9097. О церковныхъ земляхъ, владѣемыхъ помѣщикомъ Францишкомъ *Полтовичемъ*.

9098. О земляхъ церкви *села Лозоватой*, спорныхъ съ помѣщиками Болеславомъ *Потоцкимъ* и Францомъ *Рутковскимъ*.

9099. О лѣсѣ монастырскаго *селенія Бѣлоусовкѣ* съ Графомъ Мечиславомъ *Потоцкимъ*.

9100. О церковныхъ земляхъ, захваченныхъ умершимъ помѣщикомъ Карломъ *Ланге*.

9101. О церковныхъ земляхъ *селенія Княжполя*, захваченныхъ помѣщицею Кордуліею *Потоцкою*.

9102. О долгѣ помѣщика Еразма *Раковскаго*, Священникамъ Степану *Лоховскому* и Михаилу *Лагадовскому*.

9103. О семействѣ цыганъ Дмитрія и Ивана *Мироновыхъ*, присвояемыхъ помѣщикомъ Карломъ *Мархоцкимъ*.

9104. О долгѣ дворянина Бернарда *Камошинскаго*, умершему бездѣтно дворянину Ивану *Лясковскому*.

9105. О земляхъ церкви *села Бѣлаго-Рукова*, оспариваемыхъ помѣщикомъ Павломъ *Соколомъ*.

9106. О хуторѣ и полянѣ церкви *села Широкой Гребли*, оспариваемыхъ Графомъ Карломъ *Дзеконскимъ*.

9107. О церковномъ камнѣ, взятомъ помѣщикомъ Антономъ *Быковскимъ*.

9108. О разныхъ претензіяхъ крестьянъ *Ольховецкаго староства* къ бывшей владѣлицѣ ихъ Феклѣ *Дзержковой*.

9109. О несостоятельности дворянина Антона *Кузминскаго* къ платежу казнѣ 48 р. 47 к. сереб.

От Подольской Гражданской Палаты:

9110. Еврея Арона *Левиты* съ помѣщикомъ Иваномъ *Вислоцкимъ*, о денежной притензіи.

9111. Помѣщиковъ: Фадѣя *Янишевскаго* и Соломеи *Шолайской* съ Фомою *Кулешею* и дѣтьми его, о денежной притензіи.

9112. Купцовъ Прокопія *Лапина* и Тимофея *Атаманова* съ Евреемъ Дувидомъ *Собельманомъ*, о разныхъ притензіяхъ.

9113. Помѣщика *Людвига Черкаса* съ Графомъ Петромъ *Смадницкимъ*, о денежной притензіи.

9114. Князя Александра *Абимелика* съ наслѣдниками помѣщицы Кунегунды *Стецкой*, о имѣніи.

9115. Дворянина Ивана *Левандовскаго* съ дворянкою Юстиною *Левицкою*, о денежной притензіи.

9116. Помѣщика Герменегильда *Кондрацкаго* съ наслѣдниками помѣщика Гаспра *Іордана*, о денежной притензіи.

9117. Помѣщика Матеуша *Ижицкаго* съ Евреемъ Абрамомъ *Шейнбергомъ*, о взаимныхъ притензіяхъ.

9118. Графовъ Константина, Венцеслава и Графини Марьи съ Графомъ Мечеславомъ *Потоцкимъ*, о возвратѣ уплаченныхъ Тульчинецкому Доминиканскому монастырю фундушей.

9119. Графини Александры *Потоцкой* съ Графомъ Мечиславомъ *Потоцкимъ*, о возвратѣ уплачиваемыхъ Тульчинецкимъ Доминиканамъ 577 р. 16 к. сереб.

Разрядъ III. О рѣшеныхъ въ Правительствующемъ Сенатѣ дѣлахъ и вызовѣ къ слушанію рѣшеній, послѣдовавшихъ въ судебныхъ мѣстахъ.

Вызываются къ слушанію рѣшеній по дѣламъ:

Въ Воронежскую Палату Гражданскаго Суда.

9120. Коллежскій Совѣтникъ Иванъ *Шидловскій* и Маіоръ Викторъ *Синельниковъ*, или ихъ повѣренные, по дѣлу, о спорной Шидловскимъ съ Синельниковымъ землѣ.

Въ общія присутствія Казанскія Городовый Магистратъ и Уѣздный Судъ.

9121. Наслѣдники умершаго должника Казанскаго мѣщанина Андрея Иванова *Бирюкова* и его претендатели, Надворный Совѣтникъ Михайла *Емельяновъ*,

Оберъ-Бергмейстеръ Евграфъ Алексѣевъ *Лебедевъ*, Титулярные Совѣтники: Филипъ Петровъ *Пульхеровскій*, Александръ *Апехтинъ*, Сергѣй Александровъ *Поповъ*, Генералъ-Маіоръ и Кавалеръ Федоръ Ивановичъ *Ресляинъ*, Поручики: Иванъ Афанасьевъ *Зайцовъ*, Селиверстъ *Хаванскій* и жена его Марья *Хаванская*, Коллежскій Секретарь Александръ Алексѣевъ *Поповъ*, Коммисіонеръ 12-го класса Василій Филиповъ сынъ *Филиповъ*, Коммисіонерша Марья *Александрова*, канцеляристская дочь дѣвица Татьяна Иванова *Симбирцова*, Казанскіе купцы Петръ Алексѣевъ *Сѣьчиниковъ*, Степанъ Семеновъ *Войлошниковъ*, мѣщанинъ Юсупъ Шафѣевъ *Зайпинъ*, Ярославскій купецъ Александръ Ивановъ *Щепетиловъ* и отпущенница Наталья *Данилова*, или ихъ наслѣдники, или же ихъ законные повѣренные, по дѣлу, о долговыхъ разнымъ кредиторомъ взысканіяхъ, изъ имѣнія помянутаго мѣщанина Андрея Бирюкова.

Казанской Губерніи въ общія присутствія Свіяжскія Уѣздный Судъ и Городовый Магистратъ.

9122. Содержатели Свіяжскаго питейнаго откупа Надворный Совѣтникъ Илья Александровъ *Григорьевъ*, Подполковникъ Николай Андреевъ Баронъ *Корфъ*, отставный Инженеръ Капитанъ Николай Федоровъ *Мусинъ-Пушкинъ*, Санктпетербургскій 1-й гильдіи купецъ Маркъ Исаковъ *Горфункель*, Санктпетербургскій же Почетный Гражданинъ, (что нынѣ Коммерціи Совѣтникъ) Степанъ Ивановъ *Калпашниковъ* и Генералъ-Маіорша Екатерина Михайловна *Полякова*, или ихъ повѣренные, по дѣлу, о взысканіи г. Поляковою съ Свіяжскаго питейнаго откупа, за поставленное съ завода ея полугарное вино денегъ 1,621 р. 90¼ к.

Калужской Губерніи въ Мосальскій Уѣздный Судъ.

9123. Чиновникъ 8-го класса Иванъ Акимовъ *Баталинъ*, или его повѣренный, по дѣлу, о взыскиваемыхъ имъ Баталинымъ съ Поручика Аппллея *Суходольскаго* по роспискѣ 3,000 р. асс. денегъ.

Въ Кіевскую Палату Гражданскаго Суда.

9124. Кіевская купеческая жена Марья *Лохвицкая*, или ея повѣренный, по дѣлу, о поискиваемыхъ Чиновникомъ 5-го класса Кондратомъ *Лохвицкимъ* съ ея Марьи Лохвицкой и имѣнія мужа ея умершаго купца Владиміра *Лохвицкаго*, должныхъ по заемному письму сего послѣдняго 800 р. асс. съ процентами.

Костромской Губерніи въ Кинешемскій Уѣздный Судъ.

9125. Кредиторы Надворной Совѣтницы Княгини Прасковьи Трофимовой *Козловской*, а именно: Штабсъ-Капитанша Настасья *Щербачева*, Титулярная Совѣтница Екатерина *Протопопова*, наслѣдники Тайной Совѣтницы Серафимы *Баумгартенъ*, наслѣдники Титулярной Совѣтницы Прасковьи *Солониковой*, Титулярная Совѣтница Анна *Иванова*, Титулярный Совѣтникъ Алек-

сандръ *Потѣхинъ*, Генералъ-Маіоръ Михайла *Фонъ-Менгденъ*, Кинешемская мѣщанка Ирина *Назарова* и наслѣдники послѣ Флота Капитанъ-Лейтенантши Любови *Нелидовой*, или ихъ повѣренные, по дѣлу, о долгахъ на означенной г. Козловской состоящихъ.

Курской Губерніи въ Рыльскій Уѣздный Судъ.

9126. Наслѣдники умершаго Штабсъ-Капитана Фэдора *Боярінцова* и ищущій вольности крестьянинъ Иванъ *Дихтяревъ*, или ихъ повѣренные, по дѣлу, объ отыскивающемъ вольности изъ владѣнія наслѣдниковъ умершаго Штабсъ-Капитана Федора Бояринцова крестьянинъ Иванѣ Дихтяревѣ.

Могилевской Губерніи въ Чаусовскій Уѣздный Судъ.

9127. Наслѣдники покойной Камергерши Варвары Николаевны *Нарышкиной*, или ихъ повѣренные, по дѣлу, о поискиваемой Могилевскою 3-й гильдіи купеческою женою Саррою *Лурьевою*, съ помѣщицы Нарышкиной суммѣ по роспискамъ 5,887 р. асс. а на сереб. 1,682 р. а послѣ для бытія при присягѣ назначенной по тому рѣшенію Лурьевымъ.

Въ Пензенскую Палату Гражданскаго Суда.

9128. Титулярная Совѣтница Княгиня Ирина Савельева *Тенишева* и Губернская Регистраторша Татьяна Федорова *Бѣляева*, или ихъ повѣренные, по дѣлу, о взысканіи первою съ послѣдней денегъ 7200 р.

Въ Пермскую Палату Уголовнаго и Гражданскаго Суда.

9129. Шадринскій мѣщанинъ Павелъ Яковлевъ *Коневъ*, или его повѣренный, по дѣлу, о искѣ съ него Конева Шадринскимъ 2-й гильдіи купцомъ Дмитріемъ *Фетисовымъ*.

Псковской Губерніи въ Порховскій Уѣздный Судъ.

9130. Штабсъ-Ротмистръ Егоръ *Ермоловъ*, или его довѣренный, по дѣлу, начавшемуся по прошенію Порховскаго купца, что нынѣ мѣщанина, Ивана Дмитріева *Баранова*, о взыскиваемыхъ имъ по счету, переданному С. Петербургскимъ купцомъ *Брюховымъ* съ Штабсъ-Ротмистра Егора Семенова *Ермолова* 314 р. на асс.

Въ Симбирскую Палату Гражданскаго Суда.

9131. Коллежскій Совѣтникъ Иванъ Евграфовъ *Уковъ*, и ищущіе отъ него по духовному завѣщанію умершаго брата его Флота Лейтенанта Сергѣя Евграфова *Укова*, вольности люди: Иванъ *Афанасьевъ*, Осипъ *Афанасьевъ*, Егоръ *Филиповъ*, Дмитрій *Васильевъ*, Алексѣй *Афанасьевъ*, Игнатій *Афанасьевъ*, Левъ *Васильевъ*, Матвѣй *Самсоновъ*, Василій *Павловъ*, Василій *Васильевъ*, Федоръ *Ларіоновъ*, Тихонъ *Андреевъ*, Нилъ *Васильевъ* и Левъ *Никитинъ*, или ихъ повѣренные, по дѣлу, о искомой означенными людьми отъ него Укова вольности.

Въ Смоленскій Уѣздный Судъ.

9132. Маіоръ и Кавалеръ Терентій Николаевъ *Повалошвыйковскій*, по дѣлу его съ Поручицею Марьею Федоровою по мужѣ *Бахтіозиною*, о землѣ.

Тульской Губерніи въ Епифанскій Уѣздный Судъ.

9133. Поручица Аграфена Федорова *Сузина* и наслѣдники умершаго Генералъ-Лейтенанта Князя Ивана Михайловича *Вадбольскаго*, по дѣлу, о взыскиваемыхъ первою съ послѣдняго 3000 р. деньгахъ.

Тульской Губерніи въ Новосильскій Городовый Магистратъ.

9134. Новосильскіе, купеческая невеска Анна Петрова, мѣщанка Марья Федорова, мѣщанинъ Андрей Егоровъ *Левины* и Епифанская мѣщанка Олимпіада Иванова *Расторгуева*, или ихъ повѣренные, по дѣлу, о захватѣ якобы Новосильскими мѣщанами Андреемъ Егоровымъ и Марьею Федоровою Левиными послѣ смерти перваго братьевъ, а послѣдней сыновей умершихъ купеческихъ дѣтей Федора и Николая *Левиныхъ* имѣнія, принадлежащаго сихъ послѣднихъ женамъ Анны Левиной и Олимпіады Расторгуевой съ дѣтьми ихъ.

Херсонской Губерніи въ Ананьевскій Уѣздный Судъ.

9135. Корнетъ Иванъ *Засядка*, Штабсъ-Капитанъ Григорій *Шостакъ*, или сынъ его Коллежскій Ассессоръ Василій *Шостакъ*, и наслѣдники по умершемъ Поручикѣ Андреѣ *Нефедьевѣ*, или опекуны ихъ, или же ихъ повѣренные, по дѣлу, о взысканіи съ Корнета Засядки 7925 р. асс. денегъ, и объ отобраніи отъ него вещей, принадлежащихъ умершему Поручику Нефедьеву.

Херсонской Губерніи въ Бобринецкій Уѣздный Судъ.

9136. Дворяне Осипъ *Горскій* и Иванъ *Залевскій*, по дѣлу о имѣніи, оставшемся по смерти Аптекаря Якоба *Герре* и о выдачѣ изъ онаго женѣ его Катеринѣ 5,000 р. асс. назначенныхъ ей по духовному завѣщанію означеннаго Якоба Герре.

Въ Ярославскую Палату Гражданскаго Суда:

9137. Поручица Екатерина Семенова *Дмитрева* и Гвардіи Полковникъ Иванъ Васильевъ *Лихачевъ*, по дѣлу, объ отобраніи отъ нее Полковнику Лихачеву крѣпостнаго его двороваго человѣка Тимофея Николаева, и о взысканіи съ нее за неправильное присвоеніе того Николаева въ свою собственность, слѣдующихъ по закону денегъ.

9138. С. Петербургскій мѣщанинъ Степанъ Петровъ *Филиповъ*, мѣщанская вдова Анна *Григорьева*, крестьяне Любимскаго уѣзда деревни Слободки Егоръ *Тихоновъ*, Прасковья *Михайлова*, Ермилъ *Егоровъ* и деревни Фрольцова Катерина *Федотова* и Чиновница 6-го класса Анна Александрова *Ники-*

форова, по дѣлу, о уничтоженіи послѣднею крѣпостныхъ актовъ, совершенныхъ ею на недвижимое имѣніе, проданное вышеозначеннымъ лицамъ.

9139. Ростовскіе мѣщане: Василій Григорьевъ и мать его вдова Марфа Иванова *Юровы*, по дѣлу, о духовномъ завѣщаніи мѣщаниномъ Григорья Алексѣева *Юрова*.

9140. Крестьянинъ Тайнаго Совѣтника Владиміра Ивановича Филатьева, Ростовскаго уѣзда деревни Денисова, Федоръ Ильинъ *Бутылинъ*, Ростовскаго Борисоглѣбскаго монастыря Архимандритъ *Феофанъ* и Казначей Іеромонахъ *Петръ*, по дѣлу, о искѣ помянутымъ монастыремъ съ крестьянина Бутылина, за неисправность работы, произведенной имъ при исправленіи крыши надъ папертью Сергіевской церкви, 326 р. 50 к.

Ярославской Губерніи въ Даниловскій Уѣздный Судъ.

9141. Актуаріусъ Министерства Иностранныхъ Дѣлъ Дмитрій Сергѣевъ *Толбухинъ*, или его повѣренный, по дѣлу объ имѣніи, оставшемся послѣ покойнаго Подполковника и Кавалера Василья Павлова *Бобоѣдова*, состоящемъ Даниловскаго уѣзда по сельцу Берлюкову и деревни Тетерину.

Ярославской Губерніи въ Мологскій Уѣздный Судъ.

9142. Наслѣдники покойнаго Маіора Александра *Румянцева* жена его вдова Наталья Яковлева, сыновья: Лейбъ-Гвардіи Измайловскаго полка Штабсъ-Капитанъ Петръ, Подпоручикъ Аполлонъ и дочери Софья и Елена Александровы *Румянцевы*, или ихъ повѣренные, по дѣлу, о понужденіи ихъ Румянцевыхъ къ выдачѣ жительствующимъ Мологскаго уѣзда въ сельцѣ Чанчугѣ свободнымъ хлѣбопашцамъ Назару и Ивану Ефимовымъ *Котенышевымъ* купчей крѣпости, на запроданную ими покойному Маіору Румянцеву въ селѣ Чанчугѣ землю.

Ярославской Губерніи въ Мышкинскій Уѣздный Судъ:

9143. Капитанъ Николай *Болотовъ* и Штабсъ-Ротмистрша Марья Сергѣева *Степанова*, или ихъ повѣренные, по дѣлу, начавшемуся по Указу Ярославскаго Губернскаго Правленія, о взысканіи первымъ съ послѣдней за неоказавшихся въ купленномъ имъ съ публичныхъ торговъ описномъ за долги, принадлежавшемъ г. Степановой имѣніи, состоящемъ въ Мышкинскомъ уѣздѣ крестьянскую вдову Наталью Матвѣеву и дѣвку Анну Алексѣеву денегъ.

9144. Коллежскій Ассессоръ Николай *Красовскій*, или его повѣренный, по дѣлу, о предоставленіи крестьянской вдовѣ Мышкинскаго уѣзда деревни Никифорова Акулинѣ Петровой *Крашенинновой*, изъ владѣнія его, по случаю вы-

хода въ замужество за крестьянина его г. Красовскаго Ивана *Васильева* по отпускной, данной помѣщицею *Прокшиною*, за смертію мужа ея свободы.

Ярославской Губерніи въ Ярославскій Уѣздный Судъ.

9145. Генералъ-Маіоръ Петръ Степановичъ *Лишинъ* и Гевалдигеръ резервной дивизіи 4-го пѣхотнаго Корпуса Подворучикъ *Глѣбъ*, или ихъ повѣренные, по дѣлу, о высылкѣ перваго изъ квартиры изъ дому Кузелиной.

Разрядъ IV. О людяхъ, показавшихъ себя неимущими взнесть деньги, положенныя за переносъ дѣла.

Объявили себя неимущими:

Московскаго Надворнаго Суда во 2-мъ Департаментѣ.

9146. Велико-Британскій подданный Андрей Федоровъ *Геральдштейнъ*, по дѣлу, о взысканіи имъ съ Генералъ-Маіора Матвѣя Федоровича *Чихачева* денегъ 4000 р. асс.

Въ Астраханской Палатѣ Уголовнаго и Гражданскаго Суда:

9147. Кизлярскій дворянинъ Семенъ Зурабовъ *Ломидзе*, по дѣлу, о взысканіи имъ Ломидзе съ Астраханскихъ изъ Армянъ жительницы Ксеніи и сына ея Сергѣя *Углевыхъ*, незаплаченныхъ умершимъ изъ Армянъ же купцомъ Григоріемъ *Авессаломовымъ* по контракту имъ Авессаломовымъ и Углевыми съ Ломидзе заключенному за шкоутъ С. Гишпанію 6000 р. и 2000 р. недоплаченныхъ Углевыми и Авессаломовымъ по словесному условію за шкоутъ С. Симеонъ, а всего 8 т. р. денегъ.

9148. Кизлярскій дворянинъ Семенъ Зурабовъ *Ломидзе*, по дѣлу, о взысканіи имъ Ломидзе съ Астраханскаго Армянина Сагака *Дадашева* по заемному письму, дошедшему къ нему по бланковымъ надписямъ отъ Зинзилинскаго Армянина Хачатура *Арютюнова* денегъ 5000 р.

9149. Саратовскій мѣщанинъ Александръ Ильинъ *Медвѣдевъ*, по дѣлу, о взысканіи имъ съ Государственнаго крестьянина Астраханскаго уѣзда селенія Разночинскаго, Александра *Лебедева* по копіи контракта 3,372 р. 5 к. асс.

9150. Саратовскій мѣщанинъ Василій *Балашевъ*, по дѣлу, о здѣланномъ притязаніи конкурсомъ, учрежденнымъ надъ нимъ и женою его, къ привезеннымъ имъ Балашевымъ изъ Саратова по довѣренности тамошняго мѣщанина *Витушкина* разнымъ товарамъ, подъ предлогомъ якобы оныя принадлежатъ собственно ему Балашеву.

Въ Калужскомъ Городовомъ Магистратѣ.

9151. Опекунша малолѣтныхъ дѣтей своихъ Калужская мѣщанская жена Александра Васильева *Яловицына*, по дѣлу, о взысканіи умершимъ мужемъ ея Калужскимъ мѣщаниномъ Семеномъ Васильевымъ *Яловицинымъ*, изъ неправильно истраченныхъ умершею матерью Анною *Яловицыною* изъ капитала умершаго отца его Калужскаго купца Василья *Яловицына* на похороны его и прочее 6272 р. 16 к. съ получавшей по духовному завѣщанію все оставшееся послѣ той матери ихъ движимое и недвижимое и капиталъ, родной сестры его Калужской мѣщанской жены Ольги Васильевой *Ульяновой*, слѣдующихъ на его Семена часть 3808 р. съ подлежащими съ 1811 г. процентами.

Курской Губерніи въ Бѣлогородскомъ Городовомъ Магистратѣ.

9152. Бѣлогородскій мѣщанинъ Федоръ Демьяновъ *Гридинъ*, по дѣлу, о выводѣ изъ его дому, пасынка его Никанора и сестру его, а его Гридина падчерицу Наталью *Маслениковыхъ* и о взысканіи съ него Гридина онымъ Никаноромъ по 2-мъ векселямъ 700 р.

Курской Губерніи въ Курскомъ Городовомъ Магистратѣ.

9153. Бывшій Курскій, а нынѣ Тимскій 3-й гильдіи купеческій сынъ Матвѣй Григорьевъ *Ветчинкинъ*, по дѣлу, о неотдачѣ будто бы ему Ветчинкину бывшимъ надъ нимъ и его имѣніемъ опекуномъ Курскимъ 3-й гильдіи купцомъ Дмитріемъ Петровымъ *Чикинымъ* денегъ.

Въ Нижегородской Гражданской Палатѣ.

9154. Сергачскаго уѣзда деревни Трехъ - Озеръ Татары Камбяръ и Тиминдяръ *Якъевы*, по дѣлу, о спорной у нихъ съ Татариномъ Княгининскаго уѣзда деревни Камкиной Абдульмяжитомъ Рахмкулловымъ *Мангушевымъ* 15 дес. земли, оцѣненной въ 2250 р.

Въ Рязанской Гражданской Палатѣ.

9155. Пашенный солдатъ Никифоръ Михѣевъ и жена его Прасковья Николаева *Шевелевы*, по дѣлу, о обидѣ якобы ими изъ дворянъ Чиновницу 14-го класса Наталью *Кочеткову*.

Симбирской Губерніи въ Карсунскомъ Уѣздномъ Судѣ.

9156. Титулярная Совѣтница Татьяна Назарьева *Бѣлозерова*, по дѣлу, о взысканіи съ нее Карсунскому мѣщанину Ивану Иванову *Голощапову*, за завладѣніе ею усадомъ денегъ.

Тверской Губерніи въ Новоторжскомъ Городовомъ Магистратѣ.

9157. Новоторжскіе, мѣщанка вдова Анисья Иванова и дѣти ея тамошніе мѣщане Василій меньшій и Нилъ Ивановы *Сверчковы*, по дѣлу о имѣніи, остав-

шемся по смерти первой мужа, а послѣднихъ родителя тамошняго мѣщанина Ивана *Сверчкова.*

Томской Губерніи въ Бійскомъ Окружномъ Судѣ.

9158. Крестьянинъ Тобольской Губерніи Тюменскаго округа и Тюменской Городовой волости Матвѣй *Сосуновъ,* по дѣлу, о искѣ съ него крестьяниномъ же Бійскаго округа Енисейской волости Александръ *Чирковымъ,* за поставку послѣднимъ по подряду перваго за крестьянъ Шмотина и Вальковскаго, въ разныя магазины Бійскаго округа провіанта, денегъ съ понесенными Черковымъ убытками, всего 812 р. 32 к.

Разрядъ V. О несостоятельныхъ должникахъ, торговыхъ людяхъ.

Въ образномъ объявленіи, приложенномъ при XI томъ свода законовъ, приложеніе XXIII, № 2-го общая публикація о торговой несостоятельности людей, заключаетъ въ себѣ слѣдующее. „въ слѣдствіе сего Присутственныя мѣста и Начальства благоволятъ: 1-е, наложить запрещеніе на имѣнія недвижимое должника и аресты на движимыя, буде таковыя въ ихъ вѣдомствѣ находятся: 2-е, сообщить (*въ тѣ Присутственныя мѣста, отъ коихъ публикуется*) о своихъ требованіяхъ на несостоятельнаго должника, или о суммахъ, слѣдующихъ ему отъ оныхъ мѣстъ и Начальствъ, Частныя же лица имѣютъ объявить (*тѣмъ Присутственнымъ мѣстамъ:*) 1-е, о долговыхъ требованіяхъ своихъ на несостоятельнаго и о суммахъ ему должныхъ, хотя бы тѣмъ и другимъ еще и сроки къ платежу не наступили; 2-е. о имѣніи несостоятельнаго находящемся у нихъ въ сохраненіи, или закладѣ и обратно о имуществѣ, отданномъ несостоятельнаго на сохраненіе или подъ закладъ. Объявленіе сіе должно быть учинено, считая отъ дня напечатанія сихъ публикацій въ настоящихъ вѣдомостяхъ въ 3-й разъ въ нижеслѣдующіе сроки: 1-е, жительствующими въ томъ же городѣ, въ теченіи 2-хъ недѣль; 2-е, жительствующими въ другихъ мѣстахъ Имперіи, въ продолженіи 4-хъ мѣсяцовъ, и 3-е, заграничными не позже одного года.„ На семъ основаніи публикуется:

9159. Отъ Московскаго Коммерческаго Суда, 1841 г. Марта 21-го дня, по опредѣленію онаго, умершій Московскій 3-й гильдіи купецъ Иванъ Степановъ *Волковъ,* объявленъ несостоятельнымъ должникомъ.

9160. Екатеринославской Губерніи отъ Ростовскаго Городоваго Магистрата, 1840 г. Іюня 14-го дня, по опредѣленію онаго, Ростовскій 3-й гильдіи купецъ Михайла *Кабылинъ,* объявленъ несостоятельнымъ должникомъ.

9161. Отъ Калужскаго Городоваго Магистрата, 1841 г. Января въ 9-й день, по

опредѣленію онаго, Калужскій купецъ Дмитрій Ивановъ *Пособцовъ*, объявленъ несостоятельнымъ должникомъ.

9162. Отъ Тульскаго Городоваго Магистрата, 1841 г. Февраля въ 12-й день, по опредѣленію онаго, Тульскій мѣщанинъ Иванъ Ермиловъ *Сорокинъ*, объявленъ несостоятельнымъ должникомъ.

9163. Отъ Ярославскаго Губернскаго Правленія объявляется, что по опредѣленію Угличскаго Городоваго Магистрата, Угличскій мѣщанинъ Дмитрій Ивановъ *Кезинъ*, объявленъ несостоятельнымъ должникомъ.

Разрядъ VI. О несостоятельныхъ разнаго сословія должникахъ, непринадлежащихъ къ торговому званію.

9164. Отъ Бессарабскаго Областнаго Правленія, для рѣшительнаго познанія всѣхъ долговъ, умершаго Бессарабскаго помѣщика Спатаря Петракія *Казимира* и всякаго рода повсюду находящихся имѣній, равно собственныхъ его на другихъ долговъ, на основаніи Указа Правительствующаго Сената отъ 19 Августа 1840 г. № 2715 и согласно 2299 и 2300 ст. св. зак. гражд. т. X объявляется, чтобы кредиторы поименованнаго Спатаря Петракія Казимира въ теченіи опредѣленнаго 2301 ст. св. зак. т. X 9-ти мѣсячнаго срока, предъявили въ объясненное Областное Правленіе долговые обязательства Казимира, а присутственные мѣста, имѣющіе на означеннаго должника казенные взысканія, прислали бы требованія съ тѣмъ, что если не пришлютъ первые прошеній, а вторые требованій и по неизвѣстію о семъ конкурсѣ и раздѣлъ между извѣстными заимодавцами учиненъ будетъ, тогда лишатся всякаго участія во всемъ розданномъ должниковомъ имуществѣ; а если частный человѣкъ не объявитъ объ имѣніи должника, имѣющемся у него подъ управленіемъ, или присмотромъ, или въ храненіи, или о долгѣ того должника на немъ состоящемъ, и присвоитъ себѣ или передастъ изъ запубликаціи скрытно, то преданъ будетъ суду по законамъ.

Разрядъ VII. Объ избранныхъ кураторахъ, объ открытіи конкурсовъ, долговыхъ коммиссій, о непризнаваніи банкротами и проч.

9165. Московскій Коммерческій Судъ симъ извѣщаетъ, что въ слѣдствіе единогласнаго рѣшенія избранныхъ Московскимъ Биржевымъ Комитетомъ почетнѣйшихъ торгующихъ при биржѣ купцовъ, по прошенію большинства наличныхъ кредиторовъ Мануфактуръ Совѣтника Московскаго 1-й гильдіи купца Павла *Александрова*, на основаніи прилож. къ ст. 1387-й прим. св.

уст. торг. XI т. учреждена въ Москвѣ по дѣламъ его Александрова администрація, въ которую избраны Администраторами: Харьковскій 1-й гильдіи купецъ Андрей Павловъ *Климовъ*, Калужскій 1-й гильдіи купецъ Петръ Андреевъ *Новиковъ* и Московскій 3-й гильдіи купецъ Петръ Михайловъ *Сушкинъ*.

Разрядъ VIII. Овызовѣ наслѣдниковъ къ полученію наслѣдства, также кредиторовъ и должниковъ къ расчетамъ.

Вызываются къ явкѣ, первые съ доказательствами о правѣ наслѣдія, вторые съ долговыми актами, а послѣдніе съ платежемъ денегъ:

Каспійской Области въ Шекинскій Уѣздный Судъ.

9166. Наслѣдникъ, умершаго въ городѣ Пухѣ Маіора Садрадина *Беки*, сынъ Мулла Мамедъ, для полученія наслѣдства послѣ отца его, въ положенный 764 ст. св. гражд. зак. т. X срокъ.

Костромской Губерніи въ Кинешемское Городническое Правленіе.

9167. Кредиторы, умершаго Кинешемскаго 3-й гильдіи купца и фабриканта Александра Александрова *Грязнова*, въ узаконенный срокъ.

Въ Лодейнопольскій Уѣздный Судъ.

9168. Наслѣдники къ имѣнію, умершей помѣщицы Натальи *Шлефохтъ*, для раздѣла оставшагося послѣ смерти ея движимаго и недвижимаго имѣнія, состоящаго Олонецкой Губерніи въ Лодейнопольскомъ уѣздѣ, равно и кредиторы, въ установленный 764 ст. X т. св. зак. гражд. срокъ.

Въ Рижскій Сиротскій Судъ:

9169. Поелику Судомъ опредѣленные кураторы надъ оставшимся имѣніемъ умершаго Литографа Карла *Гаусвальда*, при благошляхетномъ Магистратѣ просили о дозволеніи учинить имъ прокламу для созыва кредиторовъ помянутаго умершаго Гаусвальда и оное прошеніе опредѣлено удовлетворить, но при томъ предписано просителямъ явиться для сего въ Сиротскій Судъ; рого ради отъ Сиротскаго Суда симъ вызываются всѣ тѣ, кои полагаютъ имѣть какія либо притязанія на оставшееся имѣніе умершаго Литографа Карла Гаусвальда съ тѣмъ, чтобы явиться имъ непремѣнно въ теченіи 6-ти мѣсяцовъ со дня сей прокламы и не позднѣе 22 Августа 1841 г. въ Сиротскій Судъ, или въ Канцелярію онаго лично, или чрезъ надлежаще уполномоченнаго повѣреннаго и представить свои доказательства; въ противномъ же случаѣ, они по прошествіи таковаго срока, съ своими объявленіями болѣе не будутъ слушаны ниже допущены; почему всѣмъ и каждому поступать и отъ убытку остерегаться.

9170. Поелику законные наслѣдники умершаго тамошняго купца Готфри-

да *Томсона,* при благошляхетском Магистрате просили о дозволеніи имъ учинить прокламу для созыва кредиторовъ того умершаго купца Томсона и бывшей его торговли подъ фирмою братья Томсоны, и оное прошеніе опредѣлено удовлетворить, но при томъ предписано просителямъ явиться *для* сего въ Сиротскій Судъ; того ради отъ Сиротскаго Суда симъ вызываются всѣ тѣ, кои полагаютъ имѣть какія либо притязанія на оставшееся имѣніе умершаго тамошняго купца Готфрида Томсона и на бывшую его торговлю подъ фирмою братья Томсоны, съ тѣмъ, чтобы явиться имъ непремѣнно въ теченіи 3-хъ мѣсяцовъ со дня сей прокламы и не позднѣе 10 Августа 1841 г. въ Сиротскій Судъ, или въ Канцелярію онаго лично, или чрезъ надлежаще уполномоченнаго повѣреннаго, и представить свои доказательства; въ противномъ же случаѣ, они по прошествіи таковаго срока, съ своими объявленіями болѣе не будутъ слушаны ниже допущены; почему всѣмъ и каждому поступать и отъ убытку остерегаться.

Въ Смоленскій Уѣздный Судъ.

9171. Наслѣдники, должники и кредиторы, умершаго Надворнаго Совѣтника Григорія Богданова *Ловейки,* къ полученію оставшагося послѣ его движимаго и недвижимаго имѣнія, состоящаго Смоленскаго уѣзда въ сельцѣ Летяновѣ съ деревнями, на указный срокъ.

Въ Тульскій Уѣздный Судъ.

9172. Наслѣдники, умершаго отставнаго Поручика Ингерманландскаго Гусарскаго полка Анофрія Семенова *Осипова,* къ оставшемуся послѣ его движимому и недвижимому имѣнію, равно кредиторы и должники, въ положенный законами срокъ.

Въ Тульскій Городовый Сиротскій Судъ:

9173. Кредиторы, умершаго Тульскаго мѣщанина Петра Николаева *Федуркина,* равно и должники, или прислали бы отъ себя повѣренныхъ, въ постановленный на то X т. св. зак. гражд. 785 ст. срокъ.

9174. Кредиторы, умершаго Тульскаго купца Михайла Иванова сына *Иванова,* равно и должники, или прислали бы отъ себя повѣренныхъ, въ постановленный на то X т. св. зак. гражд. 785 ст. срокъ.

Херсонской Губерніи въ Бобринецкій Уѣздный Судъ.

9175. Наслѣдники, Ротмистра Игнатія и Поручика Николая *Детрикариковъ,* для полученія движимаго и недвижимаго имѣнія, по смерти ихъ оставшагося, въ срокъ законами предписанный.

Разрядъ IX. О сыскѣ людей, которые должны быть представлены къ суду, независимо отъ ихъ воли по всѣмъ родамъ судопроизводства, въ томъ числѣ о сыскѣ людей бѣглыхъ. (Публикацій нѣтъ.)

Разрядъ X. О пойманныхъ бродягахъ и о такихъ бѣглыхъ людяхъ, которыхъ извѣстно званіе и прежнее жительство.

От Саратовскаго Губернскаго Правленія на основаніи св. зак. т. XIV уст. о паспор. и бѣгл. ст. 385-й объявляется, не окажутся ли кому либо принадлежащими изъ помѣщиковъ или казеннымъ селеніямъ бродяги, сосланные въ Сибирь на поселеніе:

9176. Павелъ Васильевъ, 18 лѣтъ, 2 арш. 2 верш. волоса на головѣ темнорусые, брови такіе же, усы пробиваются, лицемъ бѣлъ, чистъ, носъ, ротъ и подбородокъ обыкновенные, заикается.

9177. Иванъ, безъ отечества, 2 арш. 4¾ верш. волоса на головѣ, бровяхъ и бородѣ темнорусые съ сѣдиною, глаза сѣро-голубые, правымъ глазомъ кривъ, лицемъ бѣлъ, чистъ, широконосъ, ротъ и подбородокъ обыкновенные, въ роту съ лѣвой стороны въ нижней челюсти зуба нѣтъ, правой руки выше кисти на цевкѣ отъ болѣзни знакъ, 49 лѣтъ.

9178. Герасимъ Ивановъ, 50 лѣтъ, 2 арш. 5 верш. волоса на головѣ темнорусые, усахъ и бородѣ съ рыжиною и съ сѣдиною, глаза голубые, лицемъ бѣлъ, чистъ, носъ продолговатъ, въ роту неимѣетъ 6 зубовъ.

9179. Григорій Матвѣевъ, 2 арш. 6 верш. волоса на головѣ темнорусые, усахъ и бородѣ свѣтлорусые, лицемъ бѣлъ, чистъ, на правой щекѣ отъ оспы шрамъ, глаза голубые, лѣвой руки на безъимянномъ пальцѣ рубецъ, 40 лѣтъ.

9180. Федоръ Филатовъ, 2 арш. 3¼ верш. волоса на головѣ темнорусые, бровяхъ и бородѣ съ рыжиною, глаза сѣрые, носъ небольшой острой, ротъ и подбородокъ небольшіе, правой руки безъимянный палецъ кривъ, 46 лѣтъ.

9181. Василій Анохинъ, 2 арш. 4 верш. волоса на головѣ, бровяхъ и бородѣ темнорусые лицемъ бѣлъ, рябъ, носъ, ротъ и подбородокъ небольшіе, правой руки указательный палецъ кривъ, 39 лѣтъ.

9182. Никифоръ, безъ отечества, 2 арш. 4 верш. волоса на головѣ и бровяхъ

темнорусые, глаза темно-сѣрые, широконосъ, ротъ и подбородокъ посредственные, лицемъ бѣлъ, рябоватъ, на верхней губѣ съ лѣвой стороны отъ ушиба рубецъ, въ роту въ верхней челюсти неимѣетъ 2-хъ зубовъ, 19 лѣтъ.

9183. Варфоломей Петровъ, 2 арш. 6½ верш. волоса на головѣ и бровяхъ темнорусые, усахъ и бородѣ такіе, же съ рыжиною, глаза сѣро-голубые, носъ большой, немного кривъ, ротъ и подбородокъ обыкновенные, лицемъ бѣлъ, чистъ, въ роту неимѣетъ 3-хъ коренныхъ зубовъ, мало-глуховатъ, 44 лѣтъ.

9184. Иванъ Петровъ Ивановъ, 2 арш. 4 верш. волоса на головѣ темнорусые, усахъ и бородѣ съ рыжиною, лицемъ бѣлъ, чистъ, худощавъ, глаза сѣрого-лубые, носъ, ротъ и подбородокъ обыкновенные, на лѣвомъ глазу бѣльмо, лѣвой руки мизинный палецъ кривой, немного глуховатъ, 34 лѣтъ.

9185. Филиппъ Федоровъ, 2 арш. 2½ верш. волоса на головѣ, бровяхъ и бородѣ темнорусые, глаза сѣрые, лицемъ бѣлъ, чистъ, носъ, ротъ и подбородокъ обыкновенные, въ роту коренныхъ зубовъ неимѣетъ, 50 лѣтъ.

9186. Настасья Иванова, 2 арш. 1½ верш. волоса на головѣ черные, глаза сѣрые, лицемъ чиста, носъ и ротъ посредственные, подбородокъ обыкновенный, 18 лѣтъ.

9187. Михайла Гавриловъ, 2 арш. 6 верш. волоса на головѣ и бровяхъ темнорусые, глаза желто-сѣрые, лицемъ смуглъ, угреватъ, усъ пробивается, носъ къ правой сторонѣ кривъ, лѣвое ухо проколото, ротъ и подбородокъ небольшіе, правой руки средній палецъ кривъ, 25 лѣтъ.

9188. Василій, безъ отечества, 2 арш. 2 верш. волоса на головѣ темнорусые, глаза темно-голубые, лицемъ смуглъ, чистъ, курносоватъ, ротъ и подбородокъ обыкновенные, правой руки на логтѣ рубецъ, 20 лѣтъ.

9189. Василій Савельевъ, 2 арш. 6½ верш. волоса на головѣ темнорусые, усахъ пробиваются, лицемъ смуглъ, чистъ, глаза сѣро-голубые, ротъ и подбородокъ обыкновенные, правая нога кривая, 24 лѣтъ.

9190. Артамонъ Ивановъ, 2 арш. 1½ верш. волоса на головѣ, усахъ и бородѣ темнорусые, глаза сѣро-голубые, лицемъ бѣлъ, чистъ, носъ, ротъ и подбородокъ обыкновенные, лѣвой руки на указательномъ пальцѣ ноготь кривой, 45 лѣтъ.

9191. Иванъ Андреевъ Буряковъ, 2 арш. 3½ верш. волоса на головѣ темнорусые, бородѣ съ рыжиною, лицемъ бѣлъ, чистъ, носъ, ротъ и подбородокъ обыкновенные, глаза каріе, 23 лѣтъ.

9192. Марья Кондратьева, 2 арш. 2 верш. волоса на головѣ темнорусые, глаза

сѣрые, лицемъ бѣла, нѣсколько смугловата, носъ, ротъ и подбородокъ обыкновенные, 56 лѣтъ.

9193. Семенъ, безъ отечества, 2 арш. 9$\frac{1}{2}$ верш. волоса на головѣ, бровяхъ и бородѣ черные, глаза желто-сѣрые, носъ большой острый, лицемъ бѣлъ, чистъ, ротъ и подбородокъ обыкновенные, въ роту неимѣетъ нѣсколько зубовъ и застарѣлой ломоты, 32 лѣтъ.

9194. Иванъ, безъ отечества, 2 арш. 3$\frac{1}{2}$ верш. волоса на головѣ и бровяхъ темнорусые, глаза каріе, лицемъ бѣлъ, чистъ, на правой щекѣ двѣ родинки, лѣвая бровь разрублена, носъ, ротъ и подбородокъ обыкновенные.

9195. Федоръ Дорофѣевъ, 2 арш. 5$\frac{1}{2}$ верш. волоса на головѣ темнорусые, усахъ рыжіе, волосъ на бородѣ неимѣется, глаза сѣро-голубые, лицемъ бѣлъ, чистъ, изрѣдко рябоватъ, 40 лѣтъ.

9796. Семенъ Анофріевъ, 2 арш. 5$\frac{1}{2}$ верш. волоса на головѣ темнорусые, усахъ рыжіе, волосъ на бородѣ неимѣется, глаза сѣро-голубые, лицемъ бѣлъ, чистъ, изрѣдко рябоватъ, 40 лѣтъ.

9197. Яковъ Антоновъ, 2 арш. 4 верш. волоса на головѣ темнорусые, усахъ и бородѣ съ рыжиною, глаза сѣро-голубые, носъ небольшой, ротъ и подбородокъ обыкновенные, 40 лѣтъ.

9198. Иванъ Петровъ Хламовъ, 2 арш. 2$\frac{7}{8}$ верш. волоса на головѣ и бровяхъ темнорусые, глаза сѣрые, широконосъ, ротъ и подиородокъ небольшіе, лицемъ бѣлъ, чистъ, лѣвой руки на указательномъ пальцѣ отъ порѣза рубецъ, 20 лѣтъ.

9199. Матрена, по отечеству неизвѣстная, 2 арш. 2 верш. волоса на головѣ русые, глаза сѣрые, лицемъ чиста, носъ, ротъ и бодбородокъ обыкновенные, 18 лѣтъ.

9200. Александра, безъ отечества, 2 арш. 3$\frac{1}{2}$ верш. волоса на головѣ русые, глаза желтокаріе, лицемъ рябовата, носъ, ротъ и подбородокъ обыкновенные, 20 лѣтъ.

Поступившіе въ военную службу:

9201. Никифоръ Семеновъ, 2 арш. 5 верш. волоса на головѣ и бровяхъ русые, глаза желто-сѣрые, носъ и ротъ посредственные, подборококъ круглый, лицемъ бѣлъ, чистъ, лѣвой руки на пальцахъ рубцы, 27 лѣтъ.

9202. Иванъ, безъ отечества, 2 арш. 4$\frac{3}{8}$ верш. волоса на головѣ и бровяхъ русые, глаза желто-сѣрые, носъ малый, ротъ посредственный, подбородокъ кргглый, лице бѣлые, чистое, 20 лѣтъ.

9203. Егоръ Черушевъ, 2 арш. 5$\frac{5}{8}$ верш. волоса на головѣ и бровяхъ русые, глаза сѣрые, носъ малый, ротъ посредственный, подбородокъ круглый, лицемъ бѣлъ, чистъ, 20 лѣтъ.

9204. Василій Ивановъ, 2 арш. 6 верш. волоса на головѣ и бровяхъ русые, глаза желто-сѣрые, носъ посредственный, ротъ большой, подпородокъ круглый, лицемъ бѣлъ, чистъ, 25 лѣтъ.

9205. Федоръ, безъ отечества, 2 арш. 6 верш. волоса на головѣ и бровяхъ русые, глаза желто-сѣрые, остроносый, ротъ болшей, подбородокъ круглый, лицемъ бѣлъ, рябъ, 30 лѣтъ.

9206. Иванъ Васильевъ, 2 арш. 6 верш. волоса на головѣ русые, глаза сѣрые, носъ и ротъ посредственные, подбородокъ круглый, лице бѣлое, чистое, 28 лѣтъ, Александръ Николаевъ, 2 арш. 7 верш. волоса на головѣ и усахъ темнорусые, глаза желто-сѣрые, носъ посредственный, ротъ большой, подбородокъ круглый, лицемъ бѣлъ, мало-рябоватъ, 20 лѣтъ.

9207. Евстигней, безъ отчества, 2 арш. 4⅝ верш. волоса на головѣ и бровяхъ русые, глаза сѣрые, носъ и ротъ посредственные, подбородокъ круглый, лице бѣлое, рябоватъ, 30 лѣтъ.

9208. Орловской Губерніи Брянскій Земскій Судъ объявляетъ, что во ввѣренномъ ему уѣздѣ взятъ бродяга Степанъ Родіоновъ, показавшійся себя принадлежащимъ помѣщику Никанору Иванову Лесневу, 2 арш. 5 верш. волоса на головѣ и бородѣ темнорусые, глаза сѣрые, носъ, ротъ и подбородокъ обыкновенные, лицемъ чистъ и круглъ, 25 лѣтъ.

9209. Отъ Лифляндскаго Губернскаго Правленія объявляется, что по рѣшенію Рижскаго Ландгерихта, Начальникомъ Губерніи утвержденному, на основаніи св. зак. т. XV, уст. о бѣглыхъ бродягахъ и укрывательствѣ ихъ, гл. 8-й ст. 399-й, сосланъ въ Сибирь на поселеніе бродяга Аданъ Тоддуль, 2 арш. 3 верш. волоса на головѣ и бровяхъ русые, глаза голубые, лице чистое, носа малъ, 40 лѣтъ; имѣющіе на него какое либо право, симъ вызываются для предъявленія своихъ требованій, въ узаконенный срокъ.

9210. Орловской Губерніи отъ Елецкаго Городничаго, въ силу св. зак. т. 14 ст. 385 публикуется, что взятъ въ городѣ Ельцѣ за неимѣніе письменнаго вида человѣкъ кантонистъ Михайла Спиридоновъ сынъ Спиридоновъ, рожденнымъ и жившимъ до времени отлучки его Московской Губерніи въ городѣ Коломнѣ; по показанію онаго Спиридонова о дѣйствительномъ произхожденіи его, и о предметѣ отлучки его; забиралась подлежащая справка, по коей показаніе его оказалось несправедливымъ; почему онъ Спиридоновъ съ дѣломъ объ немъ для законнаго поступленія, отосланъ отъ него въ Елецкій Уѣздный Судъ, 2 арш. 5 верш. глаза сѣрые, носъ продолговатъ, волоса на головѣ и бровяхъ русые, лице чистое, 18 лѣтъ.

Орловской Губерніи отъ правящаго должность Елецкаго Городничаго въ силу св. зак. т. 14 ст. 385 публикуется, что взяты въ городѣ Ельцѣ:

9211. За неимѣніе письменнаго вида женщина съ малолѣтнымъ ребенкомъ, показав-

шаяся на отобранномъ отъ нея допросѣ дворовою живущей въ городѣ Симбирскѣ помѣщицы Марьи Воронцовой, Марьею Григорьевою, а ребенка незаконно-рожденнаго дочерью своею Елизаветою, по крестномъ отцѣ Петровою, по показанію Григорьевой о принадлежности ея помѣщицы Воронцовой и о предметѣ побѣга ея, забиралась подлежащая справка, по коей показаніе ея оказалось несправедливымъ; почему она Григорьева съ дѣломъ объ ней для законнаго поступленія, отослана отъ него въ Елецкій Уѣздный Судъ, роста малаго, лицемъ мало-смугла, глаза сѣрые, носъ посредственный, волоса на головѣ свѣтлорусые, 25 лѣтъ, а ребенокъ 3 четвертей, волоса на головѣ свѣтло-русые, глаза голубые, носъ умѣренный, лице рябое, 3 лѣтъ.

9212. 2 Человѣка, показавшіеся на отобранныхъ отъ нихъ допросахъ: одинъ Усманскимъ мѣщаниномъ Иваномъ Ивановымъ Потаповымъ, а другой бѣглымъ человѣкомъ, Усманскаго помѣщика Петра Безсонова Васильемъ Ивановымъ Амосовымъ, съ оказавшимися у нихъ фальшивыми билетами, выданными отъ имяни Усманской Городской Думы и у послѣдняго изъ нихъ фальшивая въ видѣ казенной печать съ вырѣзкою вокругъ оной „Усманской Городской Думы,, по забратой справки показанія Потапова и Амосова оказались несправедливыми и оказавшіеся при нихъ билеты, выдаваемы имъ изъ Усманской Градской Думы небыли; почему означенные Потаповъ и Амосовъ съ дѣломъ объ нихъ для законнаго поступленія отосланы отъ него въ Елецкій Уѣздный Судъ; примѣтъ же они таковыхъ: Потаповъ, 2 арш. 6 верш. волоса на головѣ и бородѣ свѣтлорусые, глаза сѣрые, носъ посредственный, подбородокъ круглъ, лице чистое, 27 лѣтъ; Амосовъ, 2 арш. 5½ верш. волоса на головѣ и бородѣ темнорусые, глаза сѣрые, носъ и ротъ посредственные, лице чистое, 23 лѣтъ.

9213. Отъ Орловскаго Совѣстнаго Суда публикуется, неокажется ли кому принадлежащими изъ цыганъ бродяги несовершенно-лѣтнія дѣвки: Александра, Наталья и мальчики: Григорій и Тимофей Федоровы, Тихонъ и Иванъ Савельевы и Тимофей по отечеству неизвѣстный· примѣтамижъ они: лицемъ смуглые, волоса на головахъ и бровяхъ темнорусые, особенныхъ примѣтъ на нихъ нѣтъ, а лѣта имѣютъ: 1-я 16, 2-я 9, 3-й 12, 4-й 7, 5-й 4, 6-й 9 и 7-й 5.

Отъ Саратовской Градской Полиціи объявляется:

9214. Что въ Саратовскую Градскую Полицію 3-я г. часть представила бродягу Ивана, непомнящаго родства, 2 арш. 2½ верш. волоса на головѣ острижены русые, глаза сѣрые, носъ, ротъ и подбородокъ средніе, повидимому 20 лѣтъ.

9215. Въ 1-й г. Саратова части производилось дѣло о женкѣ Агафьѣ Герасимовой, которая показывала себя женою прежде Артиллерійскаго солдата Ивана Семенова, потомъ Владимірской Губерніи Судогодскаго уѣзда дерев-

ни Коровиной однодворца Егора Евдокимова; но по вынесеннымъ справкамъ таковыя показанія ея оказались ложными, и оная наконецъ показалась бродягою непомнющею родства, 2 арш. 1 верш. волоса на головѣ и бровяхъ темнорусые, глаза сѣрые, носъ, ротъ и подбородокъ посредственные, 34 лѣтъ.

9216. Въ Саратовскую Градскую Полицію 3-я г. часть представила бродягу дѣвку безъ имяни и отечества, непомнющею своего родства, 2 арш. 1½ верш. волоса на головѣ и бровяхъ темнорусые, глаза желто-каріе, носъ, ротъ и подбородокъ посредственные, лице чистое, повидимому 25 лѣтъ.

9217. Въ Саратовскую Градскую Полицію 3-я г. часть представила бродягу явившагося въ оную, непомнющаго родства, имяни и отечества, 2 арш. 2 верш. волоса на головѣ, бровяхъ и бородѣ русые, на лѣвомъ боку 2 ямочки, глаза сѣрые, носъ, ротъ и подбородокъ средніе, 25 лѣтъ.

—То и неокажутся ли кому оные принадлежащими, и буде окажутся, въ такомъ случаѣ владѣльцы могутъ обратиться съ ясными доказательствами на принадлежность имъ оныхъ, въ Саратовскій Уѣздный Судъ, куда объ нихъ и дѣло на разсмотрѣніе и законное постановленіе отослано.

9218. Лифляндское Губернское Правленіе, на основаніи св. зак. Россійской Имперіи т. 14-го уст. о паспор. и бѣгл. гл. III, ст. 385-й, объявляетъ, что представленный при рапортѣ Волмарскаго Орднунгсъ-Герихта отъ 15-го Февраля сего г. за № 958-мъ, безпаспортный Григорій Аникѣевъ, при допросѣ показалъ, что онъ Рязанской Губерніи и уѣзда, деревни Веселовъ села Стобникова, помѣщика Князя Николая Дмитріевича Волконскаго крестьянинъ, отъ котораго онъ назадъ тому 2 г. отлучился, 2 арш. 5¼ верш. волоса на головѣ и бровяхъ темнорусые, глаза сѣро-каріе, носъ острый, лице чистое, 40 лѣтъ; въ слѣдствіе чего Лифляндское Губернское Правленіе о учиненіи о справедливости показанія его выправки, отнеслось въ Рязанское Губернское Правленіе; между тѣмъ до полученія о немъ справки, содержится онъ подъ стражею; почему имѣющіе на него какое либо право, могутъ явиться въ оное Правленіе съ надлежащими на принадлежность его доказательствами, въ положенный закономъ срокъ.

От Таврическаго Губернскаго Правленія объявляется, что задержанные въ тамошней Губерніи за неимѣніе письменныхъ видовъ люди:

9219. Александръ Петровъ, онъ же Петръ Зайцевскій, и Данила Мушаровъ, онъ же Иванъ Михайловъ, показавшіе себя: 1-й Симбирской Губерніи Корсунскаго уѣзда села Сюксюмъ, изъ крестьянъ помѣщика Шувалова; 2-й Орловской Губерніи города Кромы изъ мѣщанъ, бѣжавшимъ изъ военной службы; примѣтами они: Петровъ, 18 лѣтъ, 2 арш. 5 верш. волоса на головѣ и бровяхъ темнорусые, глаза каріе, носъ малой, подбородокъ умѣренный, лице чистое, въ лѣвомъ ухѣ кольцо, и Мушаровъ, 22 лѣтъ, 2 арш. 8 верш. волоса на головѣ и бровяхъ русые, глаза сѣрые, носъ гри-

фенный, подбородокъ мало-кругловатъ, лице чистое и смуглое; на основаніи 387-й ст. 14-го т. о паспор. и бѣгл. отосланы въ Севастополь въ исправительные рабочіе роты, о возвращеніи коихъ въ жительство, слѣдуетъ тому, кому означенные люди принадлежащими окажутся, съ ясными доказательствами и въ узаконенный срокъ обратиться въ оное Правленіе.

9220. Женщины: Марья 1-я, Меланья, Марья 2-я, Ефимія, родства непомнющіе и Домникія Дворниченкова, показавшіе себя къ какому классу людей принадлежатъ незнаніемъ; примѣтами онѣ: 1-я 26 лѣтъ, 2 арш. 4 верш. волоса на головѣ и бровяхъ свѣтло-русые, глаза желто-каріе, носъ, ротъ и подбородокъ умѣренные, лице худощавое, рябоватое, праваго глаза на верхней вѣк небольшая бородавка, на правой щекѣ на нижней челюсти бородавка, на лѣвомъ плечѣ шрамъ; 2 я 30 лѣтъ, 2 арш. 2 верш. волоса свѣтлорусые, глаза сѣрые, лице чистое, носъ и ротъ умѣренные; 3-я 23 лѣтъ, 2 арш. $3\frac{1}{2}$ верш. волоса на головѣ и бровяхъ темнорусые, глаза каріе, носъ и ротъ умѣренные, подбородокъ круглый, лице круглое, чистое, бѣлое; 4-я 26 лѣтъ, 2 арш. 4 верш. волоса на головѣ и бровяхъ русые, носъ, ротъ и подбородокъ умѣренные, лице чистое, и 5-я 50 лѣтъ, 2 арш. 4 верш. волоса на головѣ и бровяхъ темнорусые, глаза каріе, лице съ морщинами блѣдное тощее, носъ, ротъ и подбородокъ умѣренные, въ роту зубовъ неимѣетъ, на правой верхней челюсти 2, а на лѣвой одного; на основаніи 391-й ст. продол. въ 14 т. устава о паспорт. и бѣглыхъ примѣч. 4-го, пункта 1-го, отосланы въ Сибирь на поселеніе, о возвращеніи коихъ въ жительство слѣдуетъ, тому, кому означенные люди принадлежащими окажутся, съ ясными доказательствами и въ узаконенный срокъ обратиться въ оное Правленіе.

9221. Семенъ Ивановъ, онъ же Акимъ Куцелапенко, Федоръ Кравцовъ и Францъ Маескій, показавшіе себя: 1-й Кіевской Губерніи Уманскаго уѣзда деревни Кинашивки, изъ крестьянъ Графа Потоцкаго; 2-й Симбирской Губерніи Сенгилѣевскаго уѣзда, деревни Бурасова, изъ крестьянъ помѣщицы Маіорши Дурасовой, и 3-й Австрійской Имперіи города Львова изъ мѣщанъ; примѣтами они: Семенъ Ивановъ, 51 года, 2 арш. 6 верш. волоса на головѣ и бородѣ темнорусые, бровяхъ и усахъ свѣтлорусые, глаза сѣрые, лице чистое, на правой рукѣ по выше кисти небольшой шрамъ; Кравцовъ, 40 лѣтъ, 2 арш. 7 верш. волоса русые, глаза сѣрые, носъ продолговатъ, лице чистое, и Маескій, 25 лѣтъ, 2 арш. 6 верш. волоса темнорусые, глаза сѣрые, носъ и ротъ умѣренные, лице чистое.

9222. Санктпетербургской Губерніи отъ Царскосельскаго Земскаго Суда объявляется, что въ тамошнемъ уѣздѣ взятъ безъ письменнаго вида бродяга Павелъ Алексѣевъ Мазинъ, который хотя и показывалъ, что Витебской Губерніи Городецкаго уѣзда староства Езерійскаго казенный крестьянинъ, но показаніе это полученною справкою неподтвердилось, а за тѣмъ званіе его остается неизвѣстнымъ, около 36 лѣтъ, роста умѣреннаго, лицемъ

смуглъ, волоса темнорусые, буде онъ окажется кому принадлежащимъ, то таковый явился бы въ С. Петербургское Губернское Правленіе въ установленный для того закономъ срокъ.

От Кавказскаго Областнаго Правленія объявляется, что взятые въ Черноморскомъ Войскѣ за неимѣніе письменныхъ видовъ бродяги, показывающіе себя:

9223. Григорій Воевода, Калужской Губерніи г. Мало-Ярославца, крестьяниномъ помѣщика Васильчикова, 2 арш. 4 верш. волоса на головѣ темнорусые, глаза каріе, носъ умѣренный, лицемъ мало-рябоватъ, 22 лѣтъ.

9224. Татьяна непомнящая, 2 арш. 3½ верш. волоса на головѣ и бровяхъ черные, глаза каріе, носъ курноватъ, лицемъ смугла, 18 лѣтъ.

—Вышепоказанные люди на основаніи 392-й ст. продолж. къ 14 т. уст. о паспор. и бѣгл. сосланы въ Сибирь на поселеніе.

9225. Отъ Владимірскаго Губернскаго Правленія объявляется, что взятый за неимѣніе письменнаго вида бродяга тамошней Губерніи въ Меленковскомъ уѣздѣ Иванъ Ивановъ, по рѣшенію Меленковскаго Уѣзднаго Суда г. Начальникомъ Губерніи утвержденному, поступилъ въ военную службу, 2 арш. 4¾ верш. волоса на головѣ и бровяхъ русые, глаза сѣрые, носъ прямъ, подбородокъ круглый, лице чистое, около 27 лѣтъ.

9226. Орловской Губерніи отъ Дмитровскаго Земскаго Суда, въ силу 14 т. 385-й ст. публикуется, что взятъ въ тамошнемъ уѣздѣ за неимѣніе письменнаго вида бродяга Василій Семеновъ Поповъ, именовавшій о себѣ первоначально Коллежскимъ Регистраторомъ, изъ служащихъ Московской Губерніи Богородскаго Земскаго Суда и отданнымъ въ военную службу, въ коей поступя былъ въ Капорскомъ Егерьскомъ полку рядовымъ, но по забранной справки таковое показаніе его оказалось ложнымъ, и по передопросѣ оный бродяга показался дворовымъ человѣкомъ Московской Губерніи Клинскаго уѣзда села Редина помѣщика Андрея Васильевича Евреинова и сіе показаніе оказалось ложнымъ, 2 арш. 6½ верш. 40 лѣтъ, волоса на головѣ темнорусые, а на бородѣ русые, глаза сѣрые, лице мало-рябовато.

9227. Орловской Губерніи отъ Карачевскаго Городническаго Правленія, на основаніи св. зак. 14 т. 2 гл. 385 ст. публикуется, что прошлаго Іюля 4, взятъ въ городѣ Карачевѣ безъ письменнаго вида человѣкъ, который въ допросѣ своемъ показалъ, что онъ Херсонской Губерніи Бериславскаго уѣзда, помѣщика Графа Орлова-Денисова крестьянинъ, Андрей Яковлевъ Долгиновъ но по доставленнымъ объ немъ Херсонскимъ Земскимъ Судомъ справкамъ, показаніе его оказалось ложнымъ; почему и содержится въ Карачевскомъ острогѣ, 2 арш. 4½ верш. лице круглое, чистое и нѣсколько смугловатое, глаза сѣрые, носъ и ротъ посредственные, подбородокъ круглый, волоса на головѣ, бородѣ и усахъ свѣтлорусые, 25 лѣтъ, кото-

рый на основаніи тогожъ 14 т. 390-й ст. отославъ въ Карчевскій Уѣздный Судъ для поступленія съ нимъ по законамъ; а потому буде означенный Долгиновъ окажется кому либо принадлежащимъ, тотъ имѣетъ право просить о возвращеніи его на прежнее жительство гдѣ и какъ слѣдуетъ, на основаніи тогожъ 14 т. уст. о паспорт. и бѣглыхъ ст. 401-й, 402-й, 403-й, 404-й и 405-й и добавленія къ томужъ т. 413-й ст.

9228. Симбирской Губерніи Алатырскій Земскій Судъ, на основаніи 14 т. 385 ст. объявляетъ, неокажется ли кому принадлежащимъ, взятый въ тамошнемъ уѣздѣ за неимѣніе письменнаго вида бродяга, показавшійся Оренбургской Губерніи Уфимскаго уѣзда села Лейдявки, г. Ознобишина дворовымъ человѣкомъ, Иванъ Ивановъ, но изъ доставленнаго отъ Уфимскаго Земскаго Суда свѣдѣнія видно: что въ тамошнемъ уѣздѣ означеннаго села Лейдявки неимѣется, 2 арш. 4 верш. лице смуглое, глаза каріе, носъ посредственный, волоса на головѣ русые, усъ и борода рѣжится, 20 лѣтъ.

9229. Отъ Лифляндскаго Губернскаго Правленія объявляется, что по рѣшенію Рижскаго Магистрата Начальникомъ Губерніи утвержденному, на основаніи св. зак. т. XV, уст. о бѣглыхъ бродягахъ и укрывательствѣ ихъ, гл. 8-й ст. 399 й, отданъ въ военную службу бродяга Василій Филаретовъ, 2 арш. 6 верш. волоса на головѣ и бровяхъ русые, глаза голубые, лице гладкое, 22 лѣтъ, имѣющіе на него какое либо право, симъ вызываются для предъявленія своихъ требованій, въ узаконенный срокъ.

9230. Отъ Бессарабскаго Областнаго Правленія объявляется, что въ Бессарабской Области взяты за неимѣніе письменныхъ видовъ бродяги: Гаврила Максимовъ, Максимъ онъ же Василь Васильевъ Щербина, Иванъ Олейникъ, онъ же Романъ Довгавюкъ, Яковъ Арнаутенко, Григорій Николаевъ, Кононъ Марковъ Коломійце, Иванъ Дурбала, Алексѣй Савельевъ, Климъ Лукьяновъ, Алексѣй Калениковъ Шиненко, Козма Филиповъ Темковъ, Григорій Юхимовъ Панасенко, Степанъ Заведей, Иванъ Малиновскій, Власъ Оточко, Власъ Горбатенко и неизвѣстный по имени нѣмый слабо-умный, примѣтамижъ они: 1-й Максимовъ, 2 арш. 6 верш. волоса на головѣ и бровяхъ свѣтлорусые, глаза сѣрые, носъ прямой вздернутый, ротъ большой, губы толстые, подбородокъ кругловатъ, лице продолговатое, тощее, 48 лѣтъ 2-й, Щербина, 2 арш. $5\frac{5}{8}$ верш. волоса на головѣ темнорусые, бровяхъ русые, глаза сѣрые, носъ вздернутый, ротъ широковатъ, подбородокъ кругловатъ, лице тощее, покрыто бѣлыми бородавками, 26 лѣтъ; 3-й Олейникъ 2 арш. $5\frac{7}{8}$ верш. волоса на головѣ и бровяхъ темнорусые, носъ большой острый, вздернутый, подбородокъ круглый, лице кругловатое, 30 лѣтъ; 4-й Арнаутенко, 2 арш. 5 верш. волоса на головѣ и бровяхъ темнорусые, лице чистое, смугловатое, носъ, ротъ и подбородокъ умѣренные, 25 лѣтъ; 5-й Николаевъ, 2 арш. $8\frac{1}{4}$ верш. волоса на головѣ, бровяхъ, усахъ и бородѣ свѣтлорусые, глаза каріе, изъ нихъ лѣвый не-

порченъ, лицемъ чистъ; 6-й Коломійцо, 2 арш. 5 верш. волоса на головѣ черные, усахъ желтоватые, глаза желтокаріе, лицемъ чистъ, носъ и ротъ обыкновенные; 7-й Дубаль, 2 арш. 6 верш. волоса на головѣ и бровяхъ свѣтлорусые, лицемъ чистъ, глаза сѣрые, носъ и ротъ умѣренные, подбородокъ круглый, 19 лѣтъ; 8-й Савельевъ, 2 арш. 9 верш. волоса на головѣ и бородѣ темнорусые лицемъ чистъ; 9-й Лукіяновъ, 2 арш. 4 верш. волоса на головѣ свѣтлорусые, бородѣ темнорусые, лицемъ чистъ; 10-й Шиненко, 2 арш. 6 верш. волоса на головѣ темнорусые, лицемъ чистъ; 11-й Темковъ, 2 арш. 5 верш. волоса на головѣ темнорусые, бровяхъ русые, усахъ и бородѣ рыжеватые, глаза сѣрые, носъ и ротъ умѣренные, лицемъ мало-рябоватъ, имѣетъ палецъ отрубленъ, 30 лѣтъ; 12-й Панасенко, роста средняго, волоса на головѣ и бровяхъ темнорусые, усахъ свѣтлорусые, глаза сѣрые, носъ и ротъ умѣренные, лицемъ чистъ, 37 лѣтъ; 13-й Заведей, 2 арш. 5½ верш. волоса на головѣ, бровяхъ и усахъ русые, глаза темнокаріе, носъ и ротъ умѣренные, лицемъ чистъ; 14-й Малиновскій, роста средняго, волоса на головѣ и бровяхъ темнорусые, глаза каріе, носъ и ротъ умѣренные, лице смуглое, 38 лѣтъ; 15-й Отсчко, 2 арш. 5 верш. волоса на головѣ темнорусые, лице смугловатое, 28 лѣтъ; 16-й Горбатенко 2 арш. 6 верш. волоса на головѣ русые, лице бѣлое, угреватое, 20 лѣтъ, и 17-й нѣмый неизвѣстный, роста малаго, волоса на головѣ темнорусые, глаза сѣрые, лицемъ смугловатъ, чистъ, носъ вздернутый, на лѣвой рукѣ на указательномъ пальцѣ ноготь испорченъ, 18 лѣтъ.

Разрядъ XI. Объ утратѣ разныхъ документовъ, также объ уничтоженіи вѣрющихъ писемъ и проч.

9231. *Лодейнопольскій* Уѣздный Судъ объявляетъ, чтобы данные *Лодейнопольскою* помѣщицею Натальею *Шлефохтъ*, мужу своему Чиновнику 5-го класса Петру Андрееву *Шлефохтъ*, по разнымъ предметамъ довѣренности, за смертію ея 14 числа Января 1841 г. считать во всѣхъ мѣстахъ, гдѣ бы оные неслучились, недѣйствительными.

9232. Могилевскій Уѣздный Судъ, уничтоживъ по опредѣленію своему 7 числа Октября 1840 г. состоявшуюся согласно прозьбѣ помѣщицъ дѣвицъ Генріетты и Клеотильды Ивановыхъ *Пашкевичевыхъ* довѣренность, выданную ими 22 Іюня 1837 г. родному брату своему Титулярному Совѣтнику Телесфору Иванову *Пашкевичу* на ходатайство по дѣламъ, заключеніе здѣлокъ и на распоряженія, залогъ и на продажу имѣній ихъ, проситъ всѣ присутственныя мѣста и должностныхъ лицъ, довѣренности этой впредь въ дѣйствіе непринимать.

Разрядъ XII. О лишеніи правъ торговаго состоянія, по необъявленію капитала. (Публикаціи нѣтъ.)

Разрядъ XIII. О вызовѣ по дѣламъ, касающимся до межеванія земель: генеральнаго, специальнаго и своекоштнаго. (Публикаціи нѣтъ.)

Разрядъ XIV. О вызовѣ для казенныхъ подрядовъ, поставокъ, откуповъ и снятія оброчныхъ статей.

9233. Артиллерійскій Департаментъ Военнаго Министерства, приглашаетъ желающихъ принять на себя отливку къ колесамъ крѣпостныхъ передковъ мѣдныхъ втулокъ 178 изъ казенной мѣди вотры по чертежу и образцу, которые даны будутъ подрядчику, явиться, къ торгу 24-го и переторжкѣ 28-го числа сего Апрѣля мѣсяца съ тѣмъ, чтобы желающіе участвовать въ торгахъ: а) благовременно подавали въ Департаментъ узаконенныя прошенія, съ надлежащими залогами и видами о ихъ званіи; б) къ торгу и переторжкѣ, явились въ назначенные дни отъ 10 часовъ утра и не позже 12-ти; при чемъ они предваряются, что послѣ переторжки, никакой уступки принято не будетъ.

9234. Коммисаріатскій Департаментъ Морскаго Министерства симъ объявляетъ, что назначенные въ оном 9 сего Апрѣля торгъ и чрезъ 3 дня переторжка, на поставку въ Московское Адмиралтейское Коммисіонерство объявленныхъ матеріаловъ: цѣповокъ 1-го сорта 5000, 2-го сорта 2000 шт. веревокъ пеньковыхъ толстыхъ 100 пуд. и лубьевъ 100 шт. будутъ произведены въ присутствіи сего Департамента торгъ 19 и переторжка 23 сего Апрѣля; почему желающіе принять на себя сію поставку, приглаются явиться на означенные торги, представивъ заблаговременно прошенія о допущеніи къ онымъ съ благонадежными залогами и документами о званіи своемъ и на право торговли; при чемъ допускается и присылка въ запечатанныхъ пакетахъ и письменныхъ объявленій, на точномъ основаніи 1243 и 1169 ст. X т. св. гражд. зак. на принятіе сей поставки, по существующимъ образцамъ съ выставкою матеріаловъ; одной трети всего количества въ теченіи мѣсяца отъ дня заключенія контракта, другой трети въ теченіи втораго мѣсяца и остальнаго количества въ теченіи 2 мѣсяцовъ; а если есть у кого въ Москвѣ въ готовности наличные матеріалы, то оные могутъ быть проданы въ частную покупку безъ залоговъ, съ полученіемъ за нихъ въ то же время въ уплату денегъ.

9235. Коммисаріатскій Департаментъ Военнаго Министерства вызываетъ желающихъ принять на себя поставку въ Виленскій Военный госпиталь съѣстныхъ, питейныхъ и прочихъ припасовъ и матеріаловъ, срокомъ по 1 Января 1842 года.

Торги назначаются въ Виленской Коммисаріатской Коммиссіи 7-го и 12-го Мая сего года.

Торги на продовольствіе Виленскаго Военнаго госпиталя будутъ произведены, на основаніи 508 ст. 4 части 1 кн. св. Военныхъ постановленій изустные и посредствомъ запечатанныхъ объявленій. Запечатанныя объявленія должны быть поданы или присланы въ Виленскую Коммисаріатскую Коммиссію, не позже перваго часа пополудни въ день назначенный для переторжки; послѣ же сего срока, на основаніи означенной 508 ст. объявленія не будутъ принимаемы ни отъ подающихъ оныя лично, ни отъ присылающихъ по почтѣ. Запечатанныя объявленія на основаніи 590 ст. упомянутаго св. Военныхъ постановленій, должны заключать въ себѣ: а) согласіе принять поставку припасовъ въ Виленскій госпиталь, по содержанію существующихъ для того условій, безъ всякой перемѣны; б) цѣны на припасы, писанныя складомъ; в) обыкновенное мѣсто-пребываніе, имя и фамилію объявителя, также мѣсяцъ и число, когда оисано объявленіе и документы на право вступленіе въ подряды. При объявленіи должны быть приложены достаточные и никакому сомнѣнію неподверженные залоги, равняющіеся 20% подрядной суммы. На запечатанномъ объявленіи, кромѣ адреса на имя Виленской Коммисаріатской Коммиссіи, еще должна быть слѣдующая надпись: объявленіе къ торгамъ, назначеннымъ въ Виленской Коммисаріатской Коммиссіи на продовольствіе Виленскаго Военнаго госпиталя 7-го и 12-го Мая сего года.

Условія подряда желающіе, могутъ видѣть въ Департаментѣ и Коммисаріатскихъ Коммиссіяхъ: Московской, Балтской и Виленской, ежедневно въ часы присутствія.

9236. Департаментъ Военныхъ Поселеній, вызывая желающихъ принять на себя перемѣну закладныхъ рамъ, переплетовъ и производство другихъ работъ, въ конюшняхъ 4-го эскадрона Л. Гв. коннаго полка; приглашаетъ явиться къ торгу 14-го и къ переторжкѣ 17-го Апрѣля, съ тѣмъ, чтобы желающіе вступить въ подрядъ таковой, являлись отъ 11-ти до 2-хъ часовъ пополудни, и подавали бы предварительно о томъ прошенія съ представленіемъ, на основаніи X. т. св. зак. граж. ст. 1,144-й, благонадежныхъ залоговъ и свидѣтельствъ на право торговли, безъ чего и къ торгу допущены не будутъ.

9237. Департаментъ Военныхъ Поселеній, вызывая желающихъ принять на себя перемѣну закладныхъ рамъ, перестилку половъ и перекрытіе желѣзной крыши въ конюшняхъ 6-го эскадрона Л. Гв. коннаго полка; приглашаетъ явиться къ торгу 14-го и къ переторжкѣ 17-го Апрѣля, съ тѣмъ, чтобы желающіе вступить въ подрядъ таковой, явились отъ 11-ти до 2-хъ часовъ пополудни, и подавали бы предварительно о томъ прошенія съ представленіемъ, на основаніи X т. св. зак. гражд. ст. 1,144-й, благонадежныхъ залоговъ и свидѣтельствъ на право торговли, безъ чего и къ торгу допущены не будутъ.

9238. Департаментъ Военныхъ Поселеній, вызывая желающихъ принять на себя

поставку на здѣшніе казенные кирпичные заводы для дѣйствія оныхъ въ 1842 году дровъ трехъ-поленныхъ 3554 саж. и одно-полѣнныхъ березовыхъ 70 саж.; приглашаетъ явиться въ торгу 14-го и къ переторжкѣ 17-го Апрѣля, съ тѣмъ, чтобы желающіе вступить въ подрядъ таковой, являлись отъ 11-ти до 2-хъ часовъ пополудни, и подавали бы предварительно о томъ прошенія съ представленіемъ, на основаніи X т. св. зак. граж. ст. 1,144-й, благонадежныхъ залоговъ и свидѣтельствъ на право торговли, безъ чего и къ торгу допущены не будутъ.

9239. Департаментъ Военныхъ Поселеній, вызываетъ желающихъ принять на себя устройство въ Царскомъ Селѣ для Л. Гв. Гусарскаго полка гоубвахты и Канцеляріи, въ каменномъ зданіи, занимаемомъ нынѣ цейхаузомъ, съ пониженіемъ выпрошенной за то цѣны 398 р. 85⅝ к. серебр.; приглашаетъ явиться къ торгу 14-го и къ переторжкѣ 17-го Апрѣля, съ тѣмъ, чтобы желающіе вступить въ подрядъ таковой, являлись отъ 11-ти до 2-хъ часовъ пополудни, и подавали бы предварительно о томъ прошенія съ представленіемъ, на основаніи X т. св. зак. граж. ст. 1144-й, благонадежныхъ залоговъ и свидѣтельствъ на право торговли, безъ чего и къ торгу допущены не будутъ.

9240. По утвержденнымъ Главнымъ Управленіемъ Путей Сообщенія и Публичныхъ Зданій проэкту и смѣтамъ, отдается оптомъ на подрядъ исправленіе каменнаго двухъ-этажнаго корпуса присутственныхъ мѣстъ съ заборомъ, воротами и устройствомъ ретерадныхъ мѣстъ, состоящаго Костромской Губерніи въ уѣздномъ г. Варнавинѣ, на что по смѣтамъ исчислено суммы серебромъ 9,217 р. 70 к.; день торга назначается 2 числа Мая мѣсяца 1841 г. и чрезъ 3 дня переторжка; по сему всѣ лица желающіе имѣть участіе въ означенныхъ торгахъ и имѣющія на то право, благоволятъ явиться въ Костромскую Казенную Палату на означенное число, съ благонадежными залогами или поручительствами. Если же ни кто не явится на назначенный торгъ, но будутъ таковыя на переторжкѣ, то сія послѣдняя обращается въ торгъ, съ назначеніемъ переторжки за тѣмъ уже чрезъ 3 дня. Въ продолженіи времяни до срока торгамъ, предоставляется желающимъ читать проэктъ кондицій и получать съ онаго копіи, а равно разсматривать планы и смѣты въ Костромской Губернской Строительной Коммиссіи

9241. Симбирская Губернская Строительная Коммиссія съ разрѣшенія Господина Главноуправляющаго Путями Сообщенія и Публичными Зданіями отъ 25 Февраля за № 650-мъ, назначила на основаніи 590 ст. продол. св. зак. XII. т. устава Строительнаго, въ Симбирской Казенной Палатѣ торги 2-го числа будущаго Мая, съ переторжкою чрезъ 3 дня, на отдачу съ подряда исправленія Казеннаго Губернаторскаго дома въ г. Симбирскѣ, за исчисленную по смѣтѣ суму 10,023 р. 16 к. серебромъ. О чемъ чрезъ сіе

и объявляетъ, дабы желающіе взять на себя съ подряда таковое исправленіе, явились въ тамошнюю Казенную Палату къ назначеннымъ срокамъ съ благонадежными залогами, коимъ при торгахъ и во всякое время можно видѣть чертежи и смѣты и читать кондиціи.

9242. Отъ Смоленской Губернской Строительной Коммиссіи, согласно постановленія сей Коммиссіи симъ объявляется, что въ Смоленской Казенной Палатѣ 24 числа сего Апрѣля мѣсяца имѣетъ быть торгъ и 28 числа того же мѣсяца переторжка, на поставку матеріаловъ, рабочихъ и производство самыхъ работъ по исправленію моста чрезъ рѣку Днѣпръ въ г. Смоленскѣ, на сумму 9,243 р. 52 к. серебр.; почему желающіе принять на себя таковое исправленіе, благоволятъ явиться къ вышеозначеннымъ срокамъ съ благонадежными залогами въ ту Палату, гдѣ могутъ видѣть смѣту и кондиціи.

9243. Департаментъ Военныхъ Поселеній, вызывая желающихъ принять на себя содержаніе въ исправности печей, очаговъ и каминовъ въ зданіяхъ С. Петербургскаго баталіона военныхъ кантонистовъ въ теченіи годичнаго времени, съ пониженіемъ выпрошенной цѣны 125 р. 71 к. серебр.; приглашаетъ явиться къ торгу 14-го и переторжкѣ 17-го числъ Апрѣля, съ тѣмъ, чтобы желающіе вступить въ подрядъ таковой, явились отъ 11-ти до 2-хъ часовъ пополудни, и подавали бы предварительно о томъ прошенія съ представленіемъ, на основаніи X т. св. зак. гражд. ст. 1144-й, благонадежныхъ залоговъ и свидѣтельствъ на право торговли, безъ чего и къ торгу допущены не будутъ.

9244. Отъ Курской Палаты Государственныхъ Имуществъ объявляется, что въ подвѣдомственныхъ ей мѣстныхъ окружныхъ управленіяхъ, имѣетъ быть предварительный 22 Апрѣля сего года торгъ и чрезъ 3 дня послѣ оваго переторжка, а потомъ въ самой Палатѣ окончательный торгъ 12 Мая съ узаконенною чрезъ 3 дня переторжкою, на отдачу въ содержаніе съ 1-го Января 1842 г. срокомъ отъ 1 до 12 лѣтъ нижепоименованныхъ казенныхъ оброчныхъ статей.

Земли:

Рыльскаго Округа:

Путивльскаго уѣзда.

1, Подъ названіемъ Литвиновская, въ урочищѣ Разлецкаго лога, пашни 8 дес.

Мельницы.

Курскаго уѣзда.

1, При сельцѣ Боевѣ на рѣчкѣ Обмети, подъ названіемъ Обметская, мукомольныхъ 2 постава.

Дмитріевскаго уѣзда.

2, При селѣ Коробкинѣ на рѣчкѣ Стеней, подъ названіемъ Стеневская, мукомольныхъ 2 постава.

3, При селѣ Поѣдинѣ на рѣчкѣ Харасеѣ, подъ названіемъ Харасѣевская, мукомольныхъ 2 постава.

Постоялый дворъ Новооскольскаго уѣзда.

При хуторѣ Нижегольскѣ, подъ названіемъ Нижегольскій на большой дорогѣ ведущей изъ Орла на Харьковъ въ длину 19, а ширину 14 саж. обнесенъ плетневыми сараями, съ надворнымъ строеніемъ, домомъ о 4 жилыхъ покояхъ съ чуланомъ, сѣнями и противъ двора анбаромъ о 5 закромахъ.

Разрядъ XV. О публичной и аукціонной продажѣ имѣній и объ отмѣнѣ продажъ сего рода.

9245. Отъ Правленія Государственнаго Заемнаго Банка объявляется, что въ ономъ продаваться будетъ заложенный и просроченный домъ Санктпетербургскаго купца Алексѣя *Анопова*, Васильевской части 2-го квартала подъ № 17 по 3-й линіи; сроки торгамъ назначены сего года Іюня 2-го и для переторжки 6-го числъ; желающіе купить означенный домъ, могутъ являться въ Правленіе и прежде означенныхъ сроковъ и видѣть въ ономъ планъ и опись; самые же торги, имѣютъ производиться въ часъ пополудни.

9246. Владимірскій Приказъ Общественнаго Призрѣнія объявляетъ, что въ ономъ назначено въ продажу съ аукціоннаго торга заложенное и просроченное имѣніе, Титулярной Совѣтницы Софьи *Федоровой*, состоящее Ковровскаго уѣзда въ сельцѣ Хрѣновѣ мужеска пола дворовыхъ 4 и крестьянъ 15, а всего 19 душъ, съ принадлежащею къ онымъ землею; о времяни же назначенія торговъ, извѣщено будетъ особо.

9247. Отъ Орловскаго Губернскаго Правленія объявляется, что въ ономъ по представленію Елецкаго Уѣзднаго Суда, будетъ продаваться недвижимое имѣніе, принадлежащее умершему Елецкому помѣщику Подпоручику Павлу *Чичерину*, состоящее Елецкаго уѣзда въ селахъ: Знаменскомъ, господскій каменный 2-хъ этажный домъ, дворовыхъ людей и крестьянъ на лицо мужеска пола 95, женска 82, при этомъ селеніи состоитъ земли разнаго рода въ чрезполосномъ владѣніи удобной и неудобной 1080 дес. изъ коей распашной 595 дес. подъ лѣсомъ строевымъ и дровянымъ 153 дес. подъ сѣнными покосами $53\frac{1}{2}$ дес. подъ поселеніемъ, огородами, гуменниками и конопляниками 70 дес. подъ выгономъ 75 дес. неудобной 80 дес. подъ господскимъ плодовитымъ садомъ 11 дес. подъ проселочными дорогами $2\frac{1}{2}$ дес. у Священно-церковно-служителей 36 дес. подъ кладбищемъ и церковью

2 дес. и подъ прудомъ 2 дес. въ семъ селѣ созидается каменнаго зданія одноштатная церковь и въ селѣ Рождествѣ крестьянъ мужеска пола 9 и женска 6 душъ, при семъ имѣніи земли 35 дес. изъ коей находится распашной 21 дес. подъ сѣнокосомъ, по коему состоитъ дровяной лѣсъ 3 дес. подъ проселочною дорогою ½ дес. подъ поселеніемъ, огородомъ, гуменникомъ и конопляникомъ 1½ дес. неудобной 7 дес. все имѣніе это оцѣнено серебр. въ 8205 р. 81⅗ к. приноситъ годоваго дохода серебромъ же 820 р. 57⅐ к. подвергается продажѣ за неплатежъ разнымъ кредиторамъ долговъ, простирающихся съ накопившимися процентами въ количествѣ до 121,000 р. на асс.; срокъ таковой продажѣ назначенъ отъ дня подписанія объявленія чрезъ 3 мѣсяца, а именно: будущаго Іюня 5-го числа; почему желающіе купить помянутое имѣніе, имѣютъ явиться въ оное Правленіе; имѣніежъ это въ натурѣ могутъ видѣть на мѣстѣ, а подлинную опись въ Губернскомъ Правленіи. Марта 5 дня 1841 года.

Разрядъ XVI. О вызовахъ людей дворянскаго и прочихъ сословій къ выборамъ или совѣщаніямъ.

9248. Минскій Губернскій Предводитель Дворянства на основаніи правилъ, начертанныхъ св. зак. въ ст. 55-й, честь имѣетъ известить всѣхъ г.г. Дворянъ Минской Губерніи, находящихся нынѣ въ отсутствіи, что срокъ обыкновенному губернскому собранію Дворянства, для выбора Чиновниковъ, назначенъ 15 будущаго Сентября мѣсяца; а потому и приглашаются они къ означенному сроку въ Губернскій городъ Минскъ.

Разрядъ XVII. Разнородныя публикаціи, неподходящія къ разрядамъ здѣсь означеннымъ.

9249. Санктпетербургскаго Магистрата 2-й Департаментъ, вызываетъ кредиторовъ умершаго Санктпетербургскаго купца Ивана Яковлева *Штегера*, предъявившихъ въ бывшій по долгамъ его Штегера конкурсъ въ законные сроки претензіи, а именно: С. Петербургскихъ купцовъ: Эдуарда *Рабенау*, Франца *Бастьена*, Луи *Бросета*, или ихъ повѣреннаго отставнаго Прапорщика Егора Осипова *Яздовскаго*, кураторовъ конкурса купца Самуила *Мальярда*, купца Фердинанда Вильгельма *Щенбека*, купца Петра *Бонеблуста* и комп. или его повѣреннаго купца Петра *Лыжина*, жену инструментальнаго мастера Марьи *Вейсъ*, дабы они явились въ сей Департаментъ въ положенный закономъ срокъ, для полученія девидента изъ взысканныхъ по претензіи Штегера съ купеческаго сына Петра *Пшеницына* по векселю въ 10,000 р. денегъ, а равно для указанія чрезъ подачу прошеній, буде извѣстны о принадлежащемъ Пшеницыну имѣніи и капиталахъ; безъ чего Магистратъ никакого по претензіи Штегера на Пшеницына въ достальныхъ процентахъ удовлетворенія доставить ихъ кредиторамъ Штегера неможетъ.

9250. Виленская Палата Гражданскаго Суда, по журналу 29 Января 1841 г. состоявшемуся предположила, чтобы по заведенному въ оной конкурсовому дѣлу о имѣніи Кельмя помѣщиковъ *Гружевскихъ*, всѣ участвующіе и прикосновенные къ оному же стороны, представили въ Палату въ надлежащемъ порядкѣ служащіе имъ бумаги и доказательства съ объясненіями въ теченіи 6-ти мѣсячнаго срока; а потому и обязываются всѣ тѣ же стороны къ непремѣнному въ означенномъ срокѣ исполненію вышеизложеннаго.

Войска Донскаго отъ Временнаго Черкаскаго Суднаго Начальства:

9251. Объявляется, несостоятъ ли сего Войска Сотникъ Петръ и казакъ Ларіонъ *Егоровы*, кому должными, или имъ кто, равно неимѣетъ ли кто либо у себя имѣнія имъ принадлежащаго, то объявили бы о томъ тамошнему Начальству, въ законный срокъ.

9252. Объявляется, несостоятъ ли сего Войска казаки Иванъ *Горбовъ* и Иванъ *Трифановъ*, кому должными, или имъ кто, равно неимѣютъ ли кто либо у себя имѣнія имъ принадлежащаго, то объявили бы о томъ тамошнему Начальству, въ законный срокъ.

9253. Объявляется, несостоитъ ли сего Войска казакъ Прокофій *Бардаковъ*, кому должнымъ, или ему кто, равно неимѣетъ ли кто либо у себя имѣніе ему принадлежащее, то объявилибъ о томъ тамошнему Начальству, въ законный срокъ.

9254. Воронежской Губерніи Бирюченскаго Уѣзднаго Суда, по дѣлу, производящемуся въ онсмъ Судѣ, о должныхъ умершимъ Поручикомъ Григоріемъ *Антоновымъ* по актамъ, выданнымъ отъ него Войсковому жителю *Ковалевскому*, а имъ переданному въ пользу церкви Бирюченскаго Покровскаго собора и прочимъ кредиторамъ деньгахъ, нѣтъ въ виду Суда никакого имѣнія, принадлежащаго должнику; а потому Уѣздный Судъ объявляя о семъ, проситъ, неокажется ли гдѣ и у кого либо имѣнія или капитала принадлежащаго Поручику Григорію Антонову, или несостоитъ ли онъ еще кому должнымъ, то объ ономъ доставить оному Суду свѣденія въ законный срокъ, для принятія узаконенныхъ мѣръ къ удовлетворенію кредиторовъ.

Кавказской Области въ Ставропольскомъ Окружномъ Судѣ производятся дѣла:

9255. По Указу Кавказскаго Областнаго Правленія, о несостоятельности Ставропольскаго мѣщанина Григорія Дорофеева *Маркова*, къ платежу позаимствованныхъ у разныхъ лицъ по долговымъ обязательствамъ денегъ, на погашеніе каковыхъ долговъ выручено за проданный его Маркова домъ и другое имущество 1,383 р. 61$\frac{6}{7}$ к. серебр. недостаетъ 579 р. 81$\frac{4}{7}$ к. серебр. же, кромѣ процентовъ; почему на основаніи 1399 ст. 11 т. св. зак.

уставовъ и учрежденій торговыхъ, полагается запрещеніе въ продажѣ и залогѣ на все движимое и недвижимое имущество, должника на недостающую сумму, равно всѣ имѣющіе на должникѣ какіе либо иски по имуществу, такъ и тѣ, кои состоятъ ему чѣмъ должными, имѣютъ явиться сами, или прислать повѣренныхъ, или же отзывы, какъ предписано въ 1400, 1401 и 1402 ст. того же т.

9256. По отношенію Ставропольскаго Городоваго Полицейскаго Управленія отъ 3 Сентября прошлаго 1839 г. о несостоятельности Ставропольскаго мѣщанина Прокофія Алексѣева *Купріянова*, къ платежу Георгіевской купеческой женѣ Аграфенѣ Ларіоновой *Распутиной* 40,300 р. денегъ, позаимствованныхъ у покойнаго умершаго отца ея тамошняго купца Ларіона Ускова; почему на основаніи 1399 ст. 11 т. св. зак. уставовъ и учрежденій торговыхъ, полагается запрещеніе въ продажѣ и залогѣ на все движимое и недвижимое имущество должника на означенную сумму, равно всѣ имѣющіе на должникѣ какіе либо иски по имуществу, такъ и тѣ, кои состоятъ ему чемъ должными, имѣютъ явиться сами, или прислать повѣренныхъ, или же отзывы, какъ предписано въ 1400, 1401 и 1402 ст. того же т.

9257. Тамбовской Губерніи отъ Липецкаго Уѣзднаго Суда объявляется о смерти изъ дворянъ однодворческой жены Анны Андреевой, урожденной Горловой, а по мужѣ *Крюковой*, послѣдовавшей 1839 г. Іюня 20 числа и объ оставшихся послѣ ея дворовыхъ дѣвкахъ Василисѣ Тимофеевой, Акулинѣ Емельяновой и Маврѣ Яковлевой, изъ коихъ первая находится въ бѣгахъ, а прочія находются у мужа ея во владѣніи, которымъ законные наслѣдники имѣющіе право владѣть оными, благоволятъ о себѣ извѣстить оный Судъ въ законный срокъ съ доказательствами о правахъ ихъ наслѣдства; при чемъ предъявляется, что мужъ ея села Студенокъ однодворецъ по неимѣнію права владѣть оными, проситъ въ положенный срокъ имѣющимъ право владѣть оными продать; будежъ въ положенный срокъ себя наслѣдники необъявятъ, то теряютъ право на полученіе оныхъ.

9258. Тамбовской Губерніи отъ Тамбовскаго Уѣзднаго Суда объявляется Чиновнику 6-го класса и Кавалеру Андрею Андрееву *Вольковскому*, дабы онъ явился въ оной Судъ, или выслалъ бы повѣреннаго съ надлежащею довѣренностію, для полученія должныхъ ему Чиновникомъ 5-го класса Николаемъ Ивановымъ *Араповымъ* денегъ, въ положенный закономъ срокъ.

9259. Отъ Осташковскаго Земскаго Суда объявляется, неокажетсяли гдѣ либо на жительствѣ или временномъ пребываніи Титулярнаго Совѣтника Алексѣя Дмитріева сына *Дмитріева*, или наслѣдниковъ его, буде гдѣ таковые окажутся, неоставить оный Судъ своимъ увѣдомленіемъ, для отсылки къ нему или родственникамъ, принадлежащаго ему Дмитріеву крестьянина Крисанфа Ефимова, находившагося въ услуженіи тамошняго уѣзда въ Ниловой пустыни.

9260. Тульской Губерніи отъ Бѣлевскаго Городоваго Магистрата объявляется, дабы имѣющіе на Бѣлевскаго купеческаго сына Александрѣ Селиверстова *Юриковскаго*, какое либо требованіе, также кому онъ, или ему кто долженъ, или имѣетъ изъ его имѣнія что либо въ храненіи, таковые объявили бы обо всемъ ономъ оному Магистрату, въ положенный св. зак. 11 т. 1397 1400 и 1401 ст. срокъ.

9261. Херсонской Губерніи Бобринецкая Дворянская Опека публикуетъ, дабы явилась въ оную Опеку дворянка Елисавета Иванова *Чеховская*, для выслушанія журнала статьи, состоявшагося въ оной Опекѣ въ 18 день Ноября 1836 г. по предмету взысканія съ имѣнія наслѣдниковъ *Никорицыныхъ* 5700 р. должныхъ ей Чеховской по заемному письму, въ срокъ законами предписанный.

9262. Въ Херсонскомъ Городовомъ Магистратѣ должны явиться купцы: Калужскій Илья *Вязмитиновъ*, Московскій Дмитрій *Костромитъ* и мѣщанинъ Абрамъ *Костроминъ*, или наслѣдники ихъ, или же повѣренные съ законными: наслѣдники о наслѣдствѣ доказательствами, а повѣренные съ довѣренностями, для полученія денегъ, причитающихся имъ по расчисленію, учиненному по дѣлу, о долгахъ Херсонскаго мѣщанина *Луки Тропина*, съ вырученной за товары его Тропина суммы, въ узаконенные сроки.

9263. Отъ Херсонскаго Уѣзднаго Суда объявляется, неокажется ли гдѣ либо какого имѣнія, принадлежащаго женѣ умершаго Титулярнаго Совѣтника Михайла Навроцкаго Аграфенѣ *Навроцкой*, если окажется, то снабдить оный Судъ свѣдѣніемъ, равно неокажется ли кредиторовъ и должниковъ ея Навроцкой, если таковые имѣются, то явились бы въ оный Судъ, первые для полученія долговъ, а послѣдніе для уплаты оныхъ, въ узаконенный срокъ сами, или прислали бы отъ себя повѣренныхъ съ законными довѣренностями.

САНКТПЕТЕРБУРГСКІЯ СЕНАТСКІЯ ОБЪЯВЛЕНІЯ.

Издаваемыя въ Санктпетербургскихъ вѣдомостяхъ каждую недѣлю по Вторникамъ и Пятницамъ. Подписная цѣна за годовое полученіе Сенатскихъ Объявленій 6 руб. серебромъ.

№ 32.

Вторникъ, Апрѣля 22 дня 1841 года.

Примѣчаніе:

Печатаніе публикацій назначено:

1-я, въ № 32, Вторникъ, Апрѣля 22-го 1841 г.
2-я, въ № 33, Пятница, Апрѣля 25 го 1841 г.
3-я, въ № 34, Вторникъ, Апрѣля 29-го 1841 г.

Статьи публикацій вообще раздѣляются на XVIII постоянныхъ разрядовъ, изъ коихъ первые семнадцать печатаются три раза, а послѣдній одинъ разъ.

ПУБЛИКАЦІЯ ПЕРВАЯ.

Разрядъ I. О вступившихъ въ Правительствующій Сенатъ дѣлахъ, назначенныхъ къ сочьненію записокъ.
(Публикаціи нѣтъ.)

Разрядъ II. О вызовѣ для рукоприкладства подъ записками, выписками и экстрактами.

Тяжущимся по нижеозначеннымъ дѣламъ объявляется, чтобы явились сами, или прислали повѣренныхъ, для рукоприкладства подъ записками, въ положенный X т. св. зак. гражд. 1972-й ст. срокъ:

Правительствующаго Сената въ 4-й Департаментъ:

9983. 1841 г. Февраля 3, по вступившему въ оный ото управляющаго Казанскою Губерніею Вице-Губернатора, Полковника *Валькевича*, по дѣлу, слѣдственнымъ порядкомъ произведенному, записанному въ настольномъ регистрѣ подъ № 187-мъ, о выморочномъ имѣніи, оставшемся послѣ умершаго унтеръ-офицера изъ Мурзъ Биибова *Енайдарова*.

9984. 1841 г. Января 27, по слѣдственному дѣлу, представленному на ревизію въ Правительствующій Сенатъ управляющимъ Казанскою Губерніею и состоящему по настольному реэстру подъ № 182, о неправильномъ завладѣніи помѣщикомъ, Лаишевскаго уѣзда села Ачей *Курочкинымъ* земли у казенныхъ крестьянъ Татаръ тогожъ уѣзда *деревни Починка-Уютъ* 485 дес. 2047 саж.

Московской Палаты Гражданскаго Суда въ 1-й Департаментъ.

9985. Княгиня Настасья *Вреде*, по дѣлу, объ отыскиваніи изъ ея владѣнія ратническою женою Татьяною *Михайловою* свободы.

Въ Новгородскую Палату Гражданскаго Суда:

9986. Наслѣдники, умершаго Новгородскаго купца Василья Барышникова, жена вдова Пелагея и дѣти ея дочь дѣвица Александра и сынъ мѣщанинъ Николай Васильевы *Барышниковы* и наслѣдники Гжатскаго купца Михайла *Сиротинина*, или ихъ повѣренные, по дѣлу, о искѣ послѣдними съ помѣщиковъ и крестьянъ Новгородскаго уѣзда, за пересылку провіанта для арміи въ 1812 и 1813 г. въ города Себѣжъ и Волынецъ, денегъ 11,885 р. 35 к.

9987. Повѣренный отъ крестьянъ Череповскаго уѣзда Жидиховской волости Богородскаго участка села Богородскаго, крестьянинъ Петръ *Тимофеевъ*, по дѣлу, о неправильномъ якобы завладѣніи землею у вышепомянутыхъ крестьянъ Череповскими помѣщиками, Княгинею *Голицыною*, урожденною Прозоровскою и Капитаномъ Иваномъ Максимовымъ *Ступишинымъ*.

Въ Пензенскую Палату Гражданскаго Суда.

9988. Пензенскій Губернскій Прокуроръ Статскій Совѣтникъ и Кавалеръ Алексѣй Ивановъ *Леонтьевъ*, Графъ Федоръ Александровичъ *Толстой* и рядовой

Мингрельскаго пѣхотнаго полка, что нынѣ Егерскій, Арефій Филиповъ *Мишаловъ*, или ихъ повѣренные, по дѣлу, о присвоеніи послѣднимъ изъ владѣнія г. Толстаго, военному вѣдомству малолѣтныхъ 2-хъ сыновей, рожденныхъ женою его Мишалова незаконно.

Въ Харьковскую Палату Гражданскаго Суда.

9989. Штабсъ-Ротмистръ Дмитрій *Бураго*, или его повѣренный, по дѣлу, о взыскиваемыхъ имъ Бураго съ крестьянина Князя Черкаскаго Ильи *Колесникова* по роспискѣ, данной имъ Коллежскому Секретарю Ивану *Суковкину*, бывшему надъ нимъ Бураго опекуномъ, за уплатою остальныхъ 450 р. деньгахъ.

Разрядъ III. О рѣшеныхъ въ Правительствующемъ Сенатѣ дѣлахъ и вызовѣ къ слушанію рѣшеній, послѣдовавшихъ въ судебныхъ мѣстахъ.

а) Правительствующимъ Сенатомъ окончательно рѣшены слѣдующія дѣла:

Въ Общемъ Собраніи Московскихъ Департаментовъ Правительствующаго Сената, въ теченіи Декабря прошлаго 1840 г. и минувшихъ Января и Февраля мѣсяцовъ сего 1841 г. рѣшены дѣла, вступившія въ оное Собраніе въ слѣдствіе Высочайшихъ повелѣній:

9990. Касательно продажи на удовлетвореніе частнаго иска, принадлежащаго Надворному Совѣтнику *Григорьеву*, села Воронцова въ Калужской Губерніи состоящаго, обезпеченіемъ по питейнымъ откупамъ.

9991. Жены Полковника Анны *Донцовой*, о духовномъ завѣщаніи умершаго перваго мужа ея Семена *Цемакуридзева*.

9992. Коллежскаго Совѣтника Петра *Окунева*, объ удовлетвореніи его жалованьемъ, за время бытности его подъ судомъ.

9993. Коллежскаго Совѣтника *Ящинскаго*, о допущенныхъ якобы имъ безпорядкахъ и злоупотребленіяхъ по Кишиневскому городовому госпиталю и состоящей при ономъ казенной аптеки.

9994. Вдовы Прапорщика Ольги *Верховской*, о бѣжавшемъ дворовомъ человѣкѣ ея Михайлѣ *Герасимовѣ*, признанномъ ею въ лицѣ Казанскаго 3-й гильдіи купца Дмитрія *Баркова*.

9995. О заложенномъ купцомъ *Челнаковымъ* Дѣйствительной Тайной Совѣтницѣ *Шепелевой* домѣ.

1*

9996. Поручика *Перовскаго* объ имѣніи, купленномъ его матерью съ публичнаго торга.

9997. Штабсъ-Капитана *Маслова* съ Поручикомъ *Рутценомъ*, объ имѣніи.

9998. Полковника Павла *Энгельгардта*, о претензіи умершаго отца его Дѣйствительнаго Тайнаго Совѣтника Василья *Энгельгардта*, на Генералъ-Маіорѣ Осипѣ *Новицкомъ*, по заемному письму въ 8000 р.

По симъ дѣламъ Общимъ Собраніемъ Правительствующаго Сената опредѣлено:

По 1-му, *Григорьева*, отъ всякаго притязанія по настоящему дѣлу освободить, возвративъ ему представленныя имъ въ Мещовскій Уѣздный Судъ 1000 р. асс. а Титулярному Совѣтнику *Сумарокову* предоставить право, буде онъ желаетъ и имѣетъ ясныя доказательства, отыскивать себѣ удовлетвореніе съ помѣщицы *Головиной*.

По 2-му, Духовное завѣщаніе *Цемажуридзева* утвердить.

По 3-му, Коллежскаго Совѣтника *Окунева*, за все время бытности его подъ судомъ, удовлетворить полнымъ жалованьемъ по воинскому окладу, сколько слѣдовать будетъ по день объявленія ему рѣшенія 6-го Департамента Сената.

По 4-му, *Ящинскаго* отъ суда и слѣдствія освободить, время бытности подъ судомъ зачесть въ дѣйствительную службу, выдать за все оное другую половину жалованья и о назначеніи его въ службу, предоставить распоряженію г. Министра Внутреннихъ Дѣлъ.

По 5-му, бѣжавшаго въ 1819 г. отъ Прапорщика *Верховскаго* двороваго человѣка его Михайла *Герасимова*, оставить въ настоящемъ купеческомъ званіи, а за крѣпостное на него право, выдать помѣщицѣ Верховской изъ казны опредѣленную 2-мъ пунктомъ Высочайше утвержденнаго 29 Мая 1840 г. Мнѣнія Государственнаго Совѣта сумму 100 р. серебр. взыскавъ съ Герасимова, или съ имѣнія его уплаченные Верховскою по 1834 г. Государственныя подати и земскія повинности, равно и оброчныя по настоящее время деньги, сколько ихъ по дознанію мѣстнаго правительства, сравнительно съ платежемъ сосѣдними крестьянами своимъ помѣщикамъ слѣдовать будетъ и оставить его на основаніи 146 и 150 ст. 15 т. св. зак. уголовныхъ, свободнымъ отъ заслуженнаго имъ наказанія.

По 6-му, бывшій домъ купца *Челнакова*, по выданной Московскою Гражданскою Палатою Дѣйствительной Тайной Совѣтницѣ *Шепелевой* данной, утвердить за наслѣдниками ея Шепелевой.

По 7-му, продажу имѣнія *Загрязскаго* женѣ Генералъ-Маіора *Денисьева*,

учиненную съ соблюденіемъ установленныхъ на сей предметъ правилъ, оставить въ своей силѣ.

По 8-му, имѣніе *Маслова*, отданное въ искъ *Глазовой*, а ею проданное *Рутцену*, оставить за Рутценомъ съ тѣмъ, чтобы недостающее къ тому имѣнію количество земли, было пополнено отводомъ изъ другихъ свободныхъ земель Маслова, а въ случаѣ неимѣнія таковыхъ, взысканіемъ съ Маслова соотвѣтствующей цѣны, за поступившихъ въ казенное вѣдомство крестьянъ Маслова, никакого вознагражденія ему отъ казны не производить.

И по 9-му, во взысканіи съ Генералъ-Маіора *Новицкаго*, по заемному письму денегъ съ указными процентами, въ пользу наслѣдниковъ *Энгельгардта*, поступить по законамъ.

б) Вызываются къ слушанію рѣшеній по дѣламъ:

С. Петербургской Палаты Гражданскаго Суда въ 1-й Департаментъ:

9999. Дѣйствительный Статскій Совѣтникъ Степанъ Козмичъ *Михайловъ*, вдова Чиновника 8-го класса Констанція *Девель* и Прапорщикъ Федоръ *Девель*, по дѣлу о капиталѣ, оставшемся послѣ Чиновника 8-го класса Девеля.

10000. Священникъ Василій *Даниловъ* и вдова Лодейнопольскаго купца Александра *Цвѣткова*, по дѣлу, объ оставшемся послѣ умершаго купца Цвѣткова капиталѣ.

10001. Губернскій Секретарь Николай *Тихменевъ* и опекуны по имѣнію умершаго купца Филата *Боровикова*, по дѣлу, о искѣ ими съ Тихменева по заемному письму 2000 р. съ интересами.

10002. Наслѣдники умершаго С. Петербургскаго мѣщанина Василья *Спицына*, С. Петербургскіе же мѣщане Василій и Петръ *Спицыны* и купеческая жена Анна *Лутугина*, Великолуцкая мѣщанка Матрена *Леонова*, С. Петербургская мѣщанка Дарья *Спицына*, С. Петербургскіе мѣщане Петръ и вдова Анна *Вымовскіе* и Тихвинская купеческая вдова Екатерина *Ульяшева*, по дѣлу, объ оставшейся послѣ умершей мѣщанки Авдотьи *Спицыной* лавкѣ, состоящей здѣсь въ С. Петербургѣ 3-й Адмиралтейской части 2-го квартала подъ № 5-мъ.

10003. Витебская мѣщанская жена Марья *Петрова*, по дѣлу, объ оставшемся послѣ умершаго мѣщанина Александра *Шарова* домѣ.

10004. Бакчисарайскій мѣщанинъ Аронъ *Калифъ* и Старорусская мѣщанка Екатерина *Мясникова*, по дѣлу, объ отыскиваніи первымъ съ послѣдней вознагражденія и убытковъ за ходатайство по дѣлу, о выдѣлѣ ей Мясниковой наслѣдства, оставшагося послѣ купца Михайла *Сомрова*.

Московскаго Уѣзднаго Суда во 2-й Департаментъ.

10005. Дворовая умершаго Титулярнаго Совѣтника Александра Иванова дѣвка Не-

нила *Николаева* и наслѣдникъ г-на Иванова отставный Поручикъ Иванъ Егоровъ *Русановъ*, по дѣлу, объ отыскиваніи ею дѣвкою Николаевою, изъ владѣнія означеннаго наслѣдника г-на Русанова свободы.

Екатеринославской Губерніи въ Павлоградскій Уѣздный Судъ.

10006. Прапорщикъ Петръ Гордѣевъ *Мирный* и кредиторы его, Коллежскій Регистраторъ Иванъ Ивановъ *Путятинъ*, Титулярный Совѣтникъ Константинъ Сергѣевъ *Чулковъ*, Ветеринарный Лекарь Матвѣй Ивановъ *Смольскій*, Капитанъ Семенъ Степановъ *Моравскій* 2-й, служившій въ 1829 г. въ Московскомъ Драгунскомъ полку Капитанъ *фонъ-Дистерло* и кандитеръ Петръ *Дзянело*, по дѣлу, о должныхъ Петромъ Мирнымъ означеннымъ лицамъ деньгахъ.

Въ Симбирскую Палату Гражданскаго Суда.

10007. Поручица Елизавета Гаврилова *Тоузакова*, или ея повѣренный, по дѣлу, о спорной у нее изъ дворянъ съ дѣвицею Елизаветою Александровою *Похвисневою* землѣ, состоящей Карсунскаго уѣзда при селѣ и деревнѣ Хоневевкахъ.

Разрядъ IV. О людяхъ, показавшихъ себя неимущими внесть деньги, положенныя за перенос дѣла.

Объявили себя неимущими:

Санктпетербургской Палаты Гражданскаго Суда въ 1-мъ Департаментѣ:

10008. Жена Коллежскаго Регистратора Ирина *Митрофанова*, по дѣлу, о духовномъ завѣщаніи, предъявленномъ къ засвидѣтельствованію по смерти Чиновника 12-го класса *Трубникова*.

10009. Повѣренный жены своей Пелагеи, Полковникъ Егоръ Васильевъ *Холодовскій*, по дѣлу, о искѣ съ довѣрительницы его купеческою вдовою Татьяною *Гороховою*, отданныхъ при покупкѣ дома въ задатокъ денегъ 5,000 р. асс.

10010. Коллежскій Секретарь Петръ *Карцовъ*, по дѣлу, о искѣ имъ съ здѣшняго мѣщанина Карла *Пердризе*, по условію 2,864 р. асс.

Московской Палаты Гражданскаго Суда въ 1-мъ Департаментѣ:

10011. Коллежскій Регистраторъ Викторъ Андреевъ *Сидоровъ*, по дѣлу, объ истребованіи имъ отъ Губернскаго Секретаря Федора *Тележникова* денегъ 1,725 р. асс. оставшихся послѣ умершей жены его Тележникова.

10012. Московскій мѣщанинъ Петръ Николаева *Бѣляевъ*, по дѣлу, о взысканіи

съ него Бѣляева Почетнымъ Гражданиномъ Порховскимъ купцомъ Степаномъ *Воронинымъ* по векселю 142 р. серебр.

10013. Подпоручикъ Константинъ Павловъ *Каменскій* и Медынскій мѣщанинъ Евграфъ Яковлевъ *Паршинъ*, по дѣлу его съ Нѣжинскою Гричанкою *Кокотти*, о бриліантовыхъ вещахъ, на сумму 9,000 р. а послѣднимъ, по дѣлу его съ Коллежскимъ Ассессоромъ *Никитинымъ*, о заемномъ письмѣ въ 1,890 р.

10014. Титулярная Совѣтница Елизавета *Соловьевой*, по дѣлу, о долгахъ умершаго купца Андрея *Заикина*.

Въ Астраханскомъ Городовомъ Магистратѣ:

10015. Сызранскій мѣщанинъ Василій Алексѣевъ *Ротновъ*, по дѣлу о закладной, совершенной на домъ его Ротнова по займу имъ у Индѣйца Турсирама *Гулабріева* 500 р. асс.

10016. Астраханскій мѣщанинъ Егоръ *Хлопчатовъ*, по дѣлу, о захватѣ имъ Хлопчатовымъ у таковагожъ мѣщанина Ермолая *Мыльникова* Персицкаго камыша 50 пудъ.

10017. Рязанской Губерніи Егорьевскаго уѣзда села Маливы, Государственный крестьянинъ Прокофій *Никишаевъ* и Пензенской Губерніи города Мокшана Конной слободы Государственный же крестьянинъ Иванъ *Другановъ*, по дѣлу, о вывозѣ якобы у Никишаева крестьянами Ефимомъ *Перфильевымъ*, Леонтьемъ *Ивановымъ* и Степаномъ *Федосовымъ*, изъ выхода товара на сумму 2,014 р. 50 к.

Разрядъ V. О несостоятельныхъ должникахъ, торговыхъ людяхъ.

Въ образцовомъ объявленіи, приложенномъ при XI томѣ свода законовъ, приложеніе XXIII, № 2-го общая публикація о торговой несостоятельности людей, заключаетъ въ себѣ слѣдующее. „въ слѣдствіе сего Присутственныя мѣста и Начальства благоволятъ: 1-е, наложить запрещеніе на имѣнія недвижимое должника и аресты на движимыя, буде таковыя въ ихъ вѣдомствѣ находятся; 2-е, сообщить (*въ тѣ Присутственныя мѣста, отъ коихъ публикуется*) о своихъ требованіяхъ на несостоятельнаго должника, или о суммахъ, слѣдующихъ ему отъ оныхъ мѣстъ и Начальствъ. Частныя же лица имѣютъ объявить (*тѣмъ Присутственнымъ мѣстамъ:*) 1-е, о долговыхъ требованіяхъ своихъ на несостоятельнаго и о суммахъ ему должныхъ, хотя бы тѣмъ и другимъ еще и сроки къ платежу не наступили; 2-е, о имѣніи несостоятельнаго находящемся у нихъ въ сохраненіи, или закладѣ и обратно о имуществѣ, отданномъ несостоятельнаго на сохраненіе или подъ закладъ. Объявленіе сіе должно быть учинено, считая отъ дня

напечатанія сихъ публикацій въ настоящихъ вѣдомостяхъ въ 3-й разъ въ нижеслѣдующіе сроки: 1-е, жительствующими въ томъ же городѣ, въ теченіи 2-хъ недѣль; 2-е, жительствующими въ другихъ мѣстахъ Имперіи, въ продолженіи 4-хъ мѣсяцовъ, и 3-е, заграничными не позже одного года.,, На семъ основаніи публикуется:

10018. Отъ С. Петербургскаго Коммерческаго Суда, 1841 года Марта въ 24 день, по опредѣленію онаго, Санктпетербургскій 3-й гильдіи купецъ Алексѣй Козмінъ *Миловъ*, объявленъ несостоятельнымъ должникомъ.

10019. Отъ С. Петербургскаго Коммерческаго Суда, 1841 года Марта въ 26 день, по опредѣленію онаго, С. Петербургскій 3-й гильдіи купецъ Иванъ Федоровъ *Бородинъ*, объявленъ несостоятельнымъ должникомъ.

10020. Отъ Московскаго Коммерческаго Суда, 1841 года Апрѣля 8 дня, по опредѣленію онаго, Московскій мѣщанинъ Яковъ Егоровъ *Балашовъ*, объявленъ несостоятельнымъ должникомъ.

Разрядъ VI. О несостоятельныхъ разнаго сословія должникахъ, непринадлежащихъ къ торговому званію. (Публикаціи нѣтъ.)

Разрядъ VII. Объ избранныхъ кураторахъ, объ открытіи конкурсовъ, долговыхъ коммиссій, о непризнаваніи банкротами и проч. (Публикаціи нѣтъ.)

Разрядъ VIII. О вызовѣ наслѣдниковъ къ полученію наслѣдства, также кредиторовъ и должниковъ къ расчетамъ.

Вызываются къ явкѣ, первые съ доказательствами о правѣ наслѣдія, вторые съ долговыми актами, а послѣдніе съ платежемъ денегъ:

Подольской Губерніи въ Балтскій Уѣздный Судъ.

10021. Наслѣдники, Подольской Губерніи Балтскаго уѣзда въ городѣ Балтѣ, послѣ бездѣтно умершаго Коммисіонера 9-го класса Тимофея Абрамова *Кривенки*, остался домъ съ пристройками, въ положенный срокъ.

Смоленской Губерніи въ Гжатскій Городовый Магистратъ.

10022. Кредиторы, покойнаго Гжатскаго купца Ивана Михайлова *Маркелова*, въ положенный 1401 ст. 11 т. срокъ.

Херсонской Губерніи въ Одесскій Городовый Магистратъ:

10023. Наслѣдники и кредиторы, умершаго Нѣжинскаго Грека Георгія *Христодуло,* на право полученія оставшагося въ городѣ Одессѣ послѣ его Христодула движимаго и недвижимаго имѣнія и капитала, въ срокъ, установленные 764 ст. X т. св. зак. гражд.

10024. Наслѣдники и кредиторы, умершаго Евпаторійскаго мѣщанина Давида *Кукурочкина,* на право полученія оставшагося послѣ его Кукурочкина имѣнія, заключающагося въ домѣ, состоящемъ въ предмѣстьи г. Одессѣ въ урочищѣ Куяльникѣ, въ срокъ, установленный 764 ст. X т. св. зак. гражд.

Херсонской Губерніи въ Одесскую Дворянскую Опеку.

10025. Наслѣдники, должники и кредиторы, умершаго Капитана Ивана Григорьева *Михайлова,* на право полученія оставшагося послѣ Михайлова имѣнія, заключающагося Одесскаго уѣзда въ деревнѣ Михайловкѣ, земли 4000 дес. и крестьянъ 16 душъ мужеска пола; казенные же мѣста прислалибъ свои требованія, въ положенный закономъ срокъ.

Разрядъ IX. О сыскѣ людей, которые должны быть представлены къ суду, независимо отъ ихъ воли, по всѣмъ родамъ судопроизводства, въ томъ числѣ о сыскѣ людей бѣглыхъ. (Публикаціи нѣтъ.)

Разрядъ X. О пойманныхъ бродягахъ и о такихъ бѣглыхъ людяхъ, которыхъ извѣстно званіе и прежнее жительство.

10026. Отъ Томскаго Губернскаго Правленія объявляется, что пойманный изъ бѣговъ бродяга въ Кузнецкомъ округѣ, Яковъ Матвѣевъ, 2 арш. 5¼ верш. волоса на головѣ темнорусые, на бородѣ и усахъ посвѣтлѣе и небольшіе, лобъ круглый, брови черные, глаза каріе, носъ и ротъ обыкновенные, особые примѣты: на лѣвомъ усѣ небольшая бородавка, по ниже груди въ праву сторону отъ золотухи пятно и лѣвая нога покороче правой, 53 лѣтъ, знаковъ наказанія на спинѣ невидно, съ тѣмъ, что если этотъ бродяга окажется кому либо принадлежащимъ, то на основаніи 404 и 405 ст. XIV т. уст. о паспорт. доставилъ бы въ оное Правленіе въ узаконенный срокъ за принадлежность его ясныя и неоспоримыя доказательства съ объясненіемъ, согласнылиль будутъ владѣлецъ или общество на возвращеніе его Матвѣева изъ Сибири на свой счетъ.

10027. Отъ Владимірскаго Губернскаго Правленія объявляется, что взятый за неимѣніе письменнаго вида бродяга тамошней Губерніи въ Гороховскомъ уѣздѣ Иванъ Трофимовъ, по рѣшенію онаго Суда г. Начальникомъ Губерніи утвержденному, поступилъ въ военную службу, 2 арш. $6\frac{2}{8}$ верш. волосомъ русъ, глаза сѣрые, носъ прямой, подбородокъ круглый, лице чистое.

От Саратовской Градской Полиціи объявляется, что въ г. Саратовѣ пойманы бродяги:

10028. Дѣвка Марья отечества, прозванія и родства непомнющая, 2 арш. 1 верш. волоса русые, брови таковые же, глаза сѣрые, носъ, ротъ и подбородокъ круглые, лицемъ бѣла, повидимому около 19 лѣтъ, которая отослана вмѣстѣ съ дѣломъ въ Саратовскій Уѣздный Судъ, для поступленія по законамъ.

10029. Иванъ Васильевъ, онъ же и Петровъ, 2 арш. 8 верш. волоса на головѣ и подбородкѣ русые, а на усахъ свѣтло-русые, глаза желто-каріе, носъ продолговатъ, лице чистое, у лѣвой руки на первомъ згибѣ мизинца съ верху рубецъ, повидимому 43 лѣтъ, который отосланъ вмѣстѣ съ дѣломъ въ Саратовскій Уѣздный Судъ, для поступленія по законамъ.

10030. Аксинья, непомнющая родства, 2 арш. $1\frac{1}{8}$ верш. волоса на головѣ и бровяхъ русые, глаза желто-каріе, лице немного рябоватое, носъ, ротъ и подбородокъ посредственные, повидимому 17 лѣтъ, которая отослана вмѣстѣ съ дѣломъ для поступленія по законамъ въ Саратовскій Уѣздный Судъ.

—Буде вышеозначенные бродяги окажутся кому принадлежащими, то оные обратились бы съ доказательствами на принадлежность ихъ въ означенный Уѣздный Судъ.

Отъ Хвалынской Градской Полиціи объявляется, что въ г. Хвалынскѣ взяты бродяги:

10031. Полицейскими служителями, непомнющая родства дѣвка Ирина Иванова, 30 лѣтъ, 2 арш. 3 верш. волоса и брови русые, глаза голубые, лице мало-рябоватое, носъ и ротъ посредственные, на лѣвой рукѣ на большомъ пальцѣ ноготъ черный.

10032. Безъ письменнаго вида дѣвка, показавшаяся бродягою непомнющею своего родо-происхожденія Дарья Фомина, 2 арш. 5 верш. волоса на головѣ темнорусые, глаза желто-каріе, носъ курносоватъ, ротъ и подбородокъ посредственные, лице чистое, тучноватое, повидимому 30 лѣтъ.

10033. Съ фальшивымъ билетомъ, Иванъ Ивановъ, 2 арш. 5 верш. волоса на головѣ и бородѣ русые, глаза каріе, носъ и ротъ посредственные, лице мало-рябоватое, смуглое, 40 лѣтъ, на правой рукѣ на кистѣ рубецъ отъ пореза.

10034. Ефимъ, безъ отечества, 17 лѣтъ, 2 арш. 3 верш. волоса на головѣ русые, глаза каріе, носъ и ротъ посредственные, подбородокъ круглый, лице чистое.

—Вышепоказанные люди содержатся подъ стражею въ Хвалынскомъ тюремномъ замкѣ, а дѣла о нихъ находятся въ разсмотрѣніи Хвалынскаго Уѣзднаго Суда, то и неокажутся ли оные какому либо вѣдомству принадлежащими.

10035. Отъ Томскаго Губернскаго Правленія объявляется, что пойманный изъ бѣговъ бродяга въ городѣ Бійскѣ Иванъ Ивановъ, 45 лѣтъ, 2 арш. 6½ верш. лицемъ бѣлъ, глаза сѣрые, брови и волоса на головѣ и бородѣ изрыжа темнорусые, на лѣвой рукѣ на большомъ пальцѣ отъ ногтя на первомъ составѣ небольшая шишка отъ посѣку, съ тѣмъ, что если этотъ бродяга окажется кому либо принадлежащимъ, то на основаніи 401 и 404 ст. тогожъ т. доставилъ бы въ оное Правленіе въ узаконенный срокъ на принадлежность его Иванова ясные и неоспоримыя доказательства съ объясненіемъ, согласны ли будутъ владѣлецъ или общество навозвращеніе его Иванова изъ Сибири на свой счетъ.

10036. Тобольской Губерніи отъ Ишимской Градской Полиціи объявляется о пойманномъ бѣгломъ въ Ишимской округѣ Назарѣ Потаповѣ, съ тѣмъ, что буде оный окажется принадлежащимъ какому либо обществу или помѣщику и оные пожелаютъ его взять къ себѣ, то имѣютъ прислать въ Тобольское Губернское Правленіе о принадлежности его ясныя доказательства не далѣе, какъ въ теченіи 2 лѣтъ, 2 арш. 4½ верш. лицемъ чистъ, волоса на головѣ, бровяхъ, бородѣ и усахъ свѣтлорусые, глаза сѣрые, носъ и ротъ обыкновенные, подбородокъ круглый.

10037. Курской Губерніи отъ Обоянскаго Земскаго Суда объявляется, что неокажется ли родственниковъ или владѣльцовъ, къ пойманному въ Обоянскомъ уѣздѣ за неимѣніе письменнаго вида дезертиру Григорью Никитину Фидяеву, 2 арш. 5⅞ верш. 30 лѣтъ, волоса на головѣ черные, брови темнорусые, глаза сѣрые, лицемъ рябоватъ, носъ и ротъ умѣренные, бороду и усы брѣетъ, и буде гдѣ таковые родственники или владѣльцы по розыску окажутся, то о семъ увѣдомитъ отъ себя Обоянскій Уѣздный Судъ, въ которомъ и дѣло находится по сему предмету.

Лифляндское Губернское Правленіе, на основаніи св. зак. Россійской Имперіи т. XIV устава о паспор. и бѣгл. главы III, ст. 385-й объявляетъ, что представленные при рапортахъ:

10038. Венденскаго Ордунгсгерихта отъ 3-го прошлаго Марта за № 1040-мъ, безпаспортный Парфенъ Мироновъ, при допросѣ объявилъ, что онъ Витебской Губерніи Себежскаго уѣзда, мызы Теханичь, деревни Новина, помѣщика Антона Ивановича Медунецкаго крестьянинъ, отъ коего онъ

осенью прошлаго 1840 г. отлучился, 2 арш. 4 верш. волоса на головѣ и бровяхъ темнорусые, глаза каріе, носъ и ротъ большіе, лице гладкое, 25 лѣтъ; въ слѣдствіе чего оное Правленіе о учиненіи о справедливости показанія его выправки, отнеслось въ Витебское Губернское Правленіе.

10039. Верроскаго Орднунгсгерихта отъ 8-го прошлаго Марта за № 420-мъ, безпаспортный Антонъ Ивановъ, при допросѣ показалъ, что онъ Ярославской Губерніи Пошехонскаго уѣзда села Комкова, помѣщика Александра Гурьева Власьева крѣпостный человѣкъ, отъ коего онъ назадъ тому 2 г. отлучился, 2 арш. 5 верш. волоса на головѣ и бровяхъ русые, глаза голубые, лице чистое, 40 лѣтъ; въ слѣдствіе чего оное Правленіе о учиненіи о справедливости показанія его выправки, отнеслось въ Ярославское Губернское Правленіе.

—Вышепоказанные люди между тѣмъ по полученія о нихъ справокъ, содержутся подъ стражею; почему имѣющіе на нихъ какое либо право, могутъ явиться въ оное Правленіе съ надлежащими на принадлежность ихъ доказательствами, въ положенный закономъ срокъ.

10040. Смоленской Губерніи отъ Краснинскаго Уѣзднаго Суда объявляется, непріищется ли кто изъ помѣщиковъ или родственниковъ, къ непомнющему родства человѣку по имяни Ивану, 2 арш. 2 верш. 60 лѣтъ, волоса на головѣ и бровяхъ русые, бородѣ сивоватые, глаза голубые, носъ, ротъ и подбородокъ умѣренные.

10041. Отъ Смоленскаго Городоваго Магистрата объявляется, неокажется ли кому либо принадлежащею бродяга, взятая Черниговской Губерніи въ Суражскомъ уѣздѣ въ селѣ Смолявичахъ, назвавшая себя непомнющею родства, Пелагея Петрова, которая по рѣшенію Смоленской Уголовной Палаты за бродяжество и блудную жизнь, присуждена по наказанію сослать въ Сибирь на поселеніе, съ преданіемъ тамъ церковному покаянію, 2 арш. волоса на головѣ и бровяхъ свѣтлорусые, глаза голубые, носъ и ротъ умѣренные, подбородокъ круглый и подъ онымъ небольшой шрамъ, лицемъ чиста, около 50 лѣтъ.

10042. Казанской Губерніи въ Чебоксарскомъ Уѣздномъ Судѣ производилось дѣло, о явившемся въ тамошнюю Градскую Полицію неизвѣстномъ человѣкѣ, показавшемся Григорьемъ непомнющимъ родства, 30 лѣтъ, 2 арш. 3 верш. глаза сѣрые, лице чистое, носъ посредственный, волоса на головѣ и бородѣ свѣтлорусые; а потому неокажется ли онъ кому либо принадлежащимъ, то симъ и объявляется.

10043. Тобольской Губерніи отъ Тарскаго Земскаго Суда объявляется, что пойманный въ Тарскомъ округѣ бѣглый Тимофей Васильевъ сынъ Васильевъ, уроженецъ Оренбургской Губерніи Уральскаго уѣзда помѣщика

Мизинова, отъ коего назадъ тому 4 г. по худой жизни бѣжалъ и шатался по разнымъ мѣстамъ гдѣ день гдѣ ночь, наконецъ въ Тарскомъ округѣ пойманъ, около 50 лѣтъ, 2 арш. 6 верш. волоса темнорусые, глаза сѣрые, лице чистое.

10044. Курской Губерніи отъ Обоянскаго Городничаго, на основаніи зак. св. XIV т. 385 ст. публикуется, не окажется ли кому принадлежащимъ взятый въ городѣ Обояни Декабря 6 дня 1840 г. за неимѣніе письменнаго вида бродяга Иванъ Григорьевъ, по прозванію непомнющій, показавшійся Курскаго помѣщика Тимофея Селюхова крестьяниномъ, 2 арш. 5 верш. лицемъ чистъ, глаза сѣрые, носъ и ротъ умѣренные, волоса на головѣ темнорусые курчавые, на бородѣ съ просѣдиною, 35 лѣтъ.

Разрядъ XI. Объ утратѣ разныхъ документовъ, также объ уничтоженіи вѣрющихъ писемъ и проч. (Публикаціи нѣтъ.)

Разрядъ XII. О лишеніи правъ торговаго состоянія по необъявленію капитала. (Публикаціи нѣтъ.)

Разрядъ XIII. О вызовѣ по дѣламъ, касающимся до межеванія земель: генеральнаго, специальнаго и своекоштнаго. (Публикаціи нѣтъ.)

Разрядъ XIV. О вызовѣ для казенныхъ подрядовъ, поставокъ, откуповъ и снятія оброчныхъ статей.

10045. Артиллерійскій Департаментъ Военнаго Министерства, приглашаетъ желающихъ принять на себя перевозку изъ С. Петербурга въ Ригу водою порожнихъ гранатъ 34,800, вѣсомъ до 11,425 пудовъ, свинцу и олова до 2060 пудовъ; явиться къ торгу 24 и переторжкѣ 28 числъ текущаго Апрѣля, съ тѣмъ, чтобы желающіе участвовать въ торгахъ: а) благовременно подавали въ Департаментъ узаконенныя прошенія, съ надлежащими залогами и видами о ихъ званіи; б) къ торгу и переторжкѣ, явились въ назначенные дни отъ 10 часовъ утра и не позже 12-ти; при чемъ они предваряются, что послѣ переторжки, никакой уступки принято не будетъ.

10046. Департаментъ Военныхъ Поселеній, вызывая желающихъ принять на себя производство печныхъ, каменныхъ и штукатурныхъ работъ, требующихся при ремонтномъ исправленіи Гвардейскихъ казармъ и другихъ воинскихъ зданій, состоящихъ въ С. Петербургѣ и въ окружности сего; приглашаетъ

явиться къ торгу 24-го и къ переторжкѣ 28-го *Апрѣля*, съ тѣмъ, чтобы желающіе вступить въ подрядъ таковой, являлись отъ 11-ти до 2-хъ часовъ пополудни, и подавали бы предварительно о томъ прошенія съ представленіемъ, на основаніи X т. св. зак. гражд. ст. 1144-й, благонадежныхъ залоговъ и свидѣтельствъ на право торговли, безъ чего и къ торгу допущены не будутъ.

10047. Департаментъ Военныхъ Поселеній, вызывая желающихъ принять на себя производство малярныхъ и стекольныхъ работъ, требующихся при ремонтномъ исправленіи Гвардейскихъ казармъ и другихъ воинскихъ зданій, состоящихъ въ С. Петербургѣ и въ окружностяхъ его; приглашаетъ явиться къ торгу 24-го и къ переторжкѣ 28-го *Апрѣля*, съ тѣмъ, чтобы желающіе вступить въ подрядъ таковой, являлись отъ 11-ти до 2-хъ часовъ пополудни, и подавали бы предварительно о томъ прошенія съ представленіемъ, на основаніи X т. св. зак. гражд. ст. 1144-й, благонадежныхъ залоговъ и свидѣтельствъ на право торговли, безъ чего и къ торгу допущены не будутъ.

Разрядъ XV. О публичной и аукціонной продажѣ имѣній и объ отмѣнѣ продажъ сего рода. (Публикаціи нѣтъ.)

Разрядъ XVI. О вызовахъ людей, дворянскаго и прочихъ сословій къ выборамъ или совѣщаніямъ. (Публикаціи нѣтъ.)

Разрядъ XVII. Разнородныя публикаціи, неподходящія къ разрядамъ здѣсь означеннымъ.

10048. Курской Губерніи отъ Рыльскаго Уѣзднаго Суда объявляется, что называющая себя мѣщанскою дочерью города Смоленска Аграфена Моисеева *Казакова*, имѣющая отъ роду до 50 лѣтъ, просила въ 1834 г. причислится съ незаконно-рожденнымъ сыномъ Алексѣемъ по кресному отцѣ *Ивановымъ*, по ревизіи въ Рыльское мѣщанство, но какъ по случаю нашествія въ 1812 г. непріятеля на городъ Смоленскъ документы, на коихъ бы можно было основать точное званіе Казаковой истребились; то и неокажутсяли они принадлежащими къ крѣпостному состоянію или другому вѣдомству, изъ коихъ Алексѣй имѣетъ ростъ посредственный, отъ роду до 25 лѣтъ, волоса на головѣ русые, глаза каріе, близь лѣвой брови къ носу имѣется небольшой шрамъ, лице бѣлое, круглое, говоритъ чисто по Русски.

10049. Курская Градская Дума, въ слѣдствіе прошенія родныхъ братьевъ Курскихъ, 2-й гильдіи купца Петра и купеческаго брата Александръ *Гладковыхъ*, симъ объявляетъ, что они Гладковы на основаніи представленныхъ

отъ нихъ въ оную Думу въ наимныхъ постановленій, открыли торговый домъ подъ фирмою, торговый домъ братьевъ Петра и Александръ Гладковыхъ; о чемъ отъ оной Думы уже донесено г. Министру Финансовъ чрезъ Департаментъ Мануфактуръ и Внутренней Торговли.

10050. Могилевской Губерніи Чаусовскій Уѣздный Судъ, вызываетъ Генералъ-Маіора Николая *Энгельгардта*, или его наслѣдниковъ въ Чаусовскій Уѣздный Судъ, для полученія ассигнованной ему ликвидаціонной суммы, за забранные въ 1812 и 1813 г. войсками припасы во время владѣнія имъ казеннымъ въ Чаусовскомъ уѣздѣ староствомъ вызываемые, имѣютъ явиться до истеченія срока, назначеннаго т. X зак. граж. въ ст. 764, по пропущеніи котораго отъ позднѣйшаго припечатанія, лишаются право на полученіе этой суммы, если невойдутъ съ прозьбою и выдачѣ оной въ продолженіи назначеннаго въ ст. 1652 времени.

10051. По опредѣленію Семиполатинской Городовой Ратуши дальнѣйшее разсмотреніе дѣла, о несостоятельности Семиполатинскаго мѣщанина Василья *Щукина*, за учиненіемъ нынѣ добровольной съ кредиторами сдѣлки и на основаніи 1510 ст. св. зак. т. II прекращено такъ точно, какъ бы никогда оной небыло.

10052. Полтавской Губерніи Лохвицкій Уѣздный Судъ, на основаніи 1881 ст. т. X зак. граж. вызываетъ наслѣдниковъ, бывшихъ Лохвицкаго Коммисара *Криштофовича* и Стряпчаго *Моржевскаго*, о явки ихъ въ оный Судъ для слушанія приговора Полтавской Палаты Уголовнаго Суда состоявшагося по дѣлу, о утерянныхъ бывшимъ Лохвицкаго уѣзда волости Пѣсковской казакомъ Эрастомъ *Дзюбою*, бывшихъ общественными, но за пополненіемъ отъ него обществу собственно ему въ возвратъ слѣдуемыхъ 1970 р. деньгахъ, съ тѣмъ, чтобы они явились въ оный Судъ отъ препечатанія сего въ объявленіяхъ, въ узаконенный срокъ.

10053. Отъ Псковскаго Губернскаго Правленія объявляется, что въ учрежденномъ въ городѣ Торопцѣ конкурсномъ управленіи производилось дѣло, о несостоятельности къ платежу долговъ Ивана *Фуфаева* и жены его Татьяны Тимофеевой, умершаго Петра *Фуфаева* и жены его Ольги Васильевой и умершаго Алексѣя *Навинскаго* жены Александры Петровой, которое рѣшено и означенные должники по содержанію св. зак. 11 т. раздѣла 4, ст. 1382, отдѣленія 2, признаны должниками несостоятельными несчастными, возстановивъ Ивану Фуфаеву по силѣ 1499 ст. тогожъ 11 т. всѣ права его состоянія съ прекращеніемъ по долгамъ, въ конкурсъ вступившимъ всѣхъ требованій на имущества, какія онъ впредь пріобрести можетъ.

10054. Симбирская Градская Полиція объявляетъ, что въ тамошнихъ богоугодныхъ заведеніяхъ находится малоумная дѣвка Афросинья *Дмитріева*, неизвѣстно кому принадлежащая, которая примѣтами: 20 лѣтъ, 2 арш. 3

верш. волоса темнорусые, брови такіе же, глаза каріе, нос прям, рот посредственный, подбородка нѣтъ.

10055. Тверской Губерніи города Вышняго Волочка отъ конкурса, учрежденнаго надъ несостоятельнымъ должникомъ Иваномъ Андреяновымъ *Урюпинымъ*, симъ объявляется, что должникъ Урюпинъ померъ, а за тѣмъ производилось въ ономъ, о взыскиваемыхъ съ него разными кредиторами по долговымъ актамъ денегъ; дѣло симъ конкурсомъ рѣшено 20 истекшаго Ноября и дѣйствіе онаго прекращено, которое съ симъ вмѣстѣ представлено въ Вышневолоцкій Городовый Магистратъ для надлежащаго храненія и могущихъ быть справокъ.

Разрядъ XVIII. О совершенныхъ крѣпостныхъ актахъ, и о явкѣ сихъ актовъ, для ввода во владѣніе имѣніемъ.

Санктпетербургской Палаты Гражданскаго Суда во 2-мъ Департаментѣ:

10056. 1841 г. Февраля 4. Совершена купчая, на проданную дочерью Полковника Петра Григорьева *Обольянинова*, дѣвицею Ольгою Петровою, женѣ Надворнаго Совѣтника и кавалера Марьѣ Ѳедоровой *Эриксъ*, землю, состоящую въ Санктпетербургской Губерніи, Гдовскаго уѣзда Кунетскаго погоста въ пустоши Овчинниковой до 63 десят., за 172 р. серебр. Купчая писана на герб. листѣ въ 1 р. 80 к. серебр.; пошлинъ на основаніи 351-й ст. 5 т. уст. о пошл. считая десят. по 10 р. 50 к. серебр., съ суммы 661 р. 50 к. взято 26 р. 46 к. за записку 3 р. серебр.

10057. 1841 г. Февраля 4. Совершена купчая, на проданное Коллежскимъ Секретаремъ Михайлою Константиновымъ *Кибиковымъ*, Надворному Совѣтнику Александру Андрееву *Славеницкому*, дворовое мѣсто, состоящее въ Санктпетербургѣ Нарвской Ч. во 2-мъ кварт. по Новому переулку подъ № 6-мъ, за 486 р. серебр. Купчая писана на герб. листѣ въ 1 р. 80 к. серебр.; пошлинъ взято 19 р. 44 к. за записку 3 р. серебр.

10058. 1841 г. Февраля 4. Совершена купчая, на проданную Дѣйствительною Статскою Совѣтницею Натальею Сергѣевною *Ярцъ*, Капитану Ивану Петрову *Мармылову*, землю, состоящую Санктпетербургской Губерніи, Гдовскаго уѣзда въ деревнѣ Афанасьевой $7\frac{1}{2}$ четвертей и въ пустоши Туровѣ 10 четвертей, всего $17\frac{1}{2}$ четвертей, за 857 р. серебр. Купчая писана на герб. листѣ въ 1 р. 80 к. серебр.; пошлинъ взято 34 р. 28 к. за записку 3 р. серебр.

10059. 1841 г. Февраля 5. Совершена купчая, на проданное помѣщикомъ Надворнымъ Совѣтникомъ Васильемъ Андреевымъ *Эриксомъ*, самимъ и по довѣренности жены своей Марьи Ѳедоровой, Коллежскому Ассессору Семену Васильеву *Пермякову*, недвижимое имѣніе, состоящее Санктпетербургской Губерніи, Гдовскаго уѣзда сельцо Малахово, Безъимянниково тожъ, въ деревняхъ: Речицахъ, Строгано и Моновшиной, всего 30 душъ мужеск. п., съ ихъ семействами и со всею владѣемою землею, за 5,114 р. серебр. Купчая писана на герб. листѣ въ 12 р. серебр.; взято пошлинъ 204 р. 56 к. за записку 3 р. серебр.

10060. 1841 г. Февраля 5. Совершена купчая, на проданную Надворнымъ Совѣтникомъ Васильемъ Андреевымъ *Эриксомъ*, Коллежскому Совѣтнику и кавалеру Павлу Васильеву *Глѣбову*, землю, состоящую Сантпетербургской Губерніи, Гдовскаго уѣзда Кунетскаго погоста бывшую подъ деревнею Лебедевою, примѣрно до 6 десят. и съ пустошами Ильина, Горки 10 десят.,

за 168 р. 50 к. серебр. Купчая писана на герб. листъ въ 90 к. серебр.; взято пошлинъ 6 р. 74 к. за записку 3 р. серебр.

10061. 1841 г. Февраля 5. Совершена купчая, на проданное наслѣдниками умершей Статской Совѣтницы Екатерины Ивановны *Солодовниковой*, Поручику Михайлѣ Алексѣеву *Атрыганьеву*, недвижимое имѣніе, состоящее Санктпетербургской Губерніи, Царскосельскаго уѣзда лѣсная дача, въ коей земли 80 десят. и въ Ораніенбаумскомъ уѣздѣ въ мызѣ Клапицкой, селѣ Клапицахъ, деревнѣ Перекульскій Кустъ съ подмыскомъ Натальевкою, въ коемъ дворовыхъ и крестьянъ 204 души мужеск. п., съ ихъ семействами, со всѣмъ имуществомъ и землею, за 60,000 р. серебр. Купчая писана на герб. листъ въ 120 р. серебр.; пошлинъ взято 2,400 р. за записку 3 р. серебр.

10062. 1841 г. Февраля 5. Совершена купчая, на проданную Коллежскою Ассессоршею Натальею Егоровою *Мармылевою*, Титулярному Совѣтнику Владиміру Михайлову *Гомозову*, пахатную и непахатную землю 23 четверти 6 четвериковъ, состоящую Санктпетербургской Губерніи, Лугскаго уѣзда въ пустоши Загарьѣ, за 857 р. серебр. Купчая писана на герб. листъ въ 1 р. 80 к. серебр.; пошлинъ взято 34 р. 28 к. за записку 3 р. серебр.

10063. 1841 г. Февраля 5. Совершена раздѣльная запись, учиненная Флота Контръ-Адмираломъ Захаромъ и чиновникомъ 7-го класса Сергѣемъ Захаровичами *Балкъ*, недвижимому имѣнію, оставшемуся послѣ родителя ихъ чиновника 7-го класса Захара Михайлова *Балка*, состоящему Владимірской Губерніи, Судогодскаго уѣзда въ деревняхъ: Гришинской, Савинской и Абакумовой, въ коихъ писанныхъ по 8-й ревизіи 37 мужеск. п. душъ, съ ихъ семействами, имуществомъ, строеніемъ, землею и со всѣми угодьями, по коей все вышеозначенное имѣніе Захаръ предоставилъ свою часть въ пользу Сергѣя, цѣну же оному имѣнію по совѣсти объявили 3,330 р. серебр. Запись писана на герб. листъ въ 9 р. серебр., за записку взято 3 р. серебр.

10064. 1841 г. Февраля 5. Совершена купчая, на проданное Коллежскимъ Секретаремъ Меркуріемъ Николаевымъ *Ендауровымъ*, Подполковнику Петру Николаеву *Ендаурову*, имѣніе, состоящее Ярославской Губерніи, Пошехонскаго уѣзда деревню Черепаниху, всего писанныхъ по 8-й ревизіи 38 душъ мужеск. п., съ ихъ крестьянскимъ имуществомъ, землею и со всѣми угодьями, за 4,000 р. серебр. Купчая писана на герб. листъ въ 9 р. серебр.; взято пошлинъ 160 р. за записку 3 р. серебр.

10065. 1841 г. Февраля 6. Совершена купчая, на проданную Боровичскимъ купцомъ Алексѣемъ Тимоѳеевымъ *Щадринымъ*, Генералъ-Маіору Князю Италійскому Графу Александру Аркадіевичу *Суворову-Рымникскому*, землю, состоящую Новгородской Губерніи, Крестецкаго уѣзда близъ деревни Воронова въ пустоши Вязовикахъ, всего 300 десят., за 857 р. серебр. Купчая писана на герб. листъ въ 1 р. 80 к. серебр.; взято пошлинъ на осно-

ваніи уст. о пошл. т. 5 ст. 351-й съ 900 р., 36 р. за записку 3 р. серебр.

10066. 1841 г. Февраля 6. Совершена купчая, на проданное Прапорщикомъ Николаемъ Сергѣевымъ и женою его Вѣрою Петровою *Дурново*, Контръ-Адмиралу Алексѣю Петровичу *Лазареву*, имѣніе, состоящее Новгородской Губерніи и уѣзда, Хрепельскаго погоста въ сельцѣ Іевковѣ, всего писанныхъ по 8-й ревизіи 32 мужеск. п. души, съ ихъ крестьянскимъ имуществомъ, землею и со всѣми угодьями, за 3,000 р. серебр. Купчая писана на герб. листѣ въ 9 р. серебр.; взято пошлинъ 120 р. за записку 3 р. серебр.

10067. 1841 г. Февраля 6. Совершена купчая, на проданную С. Петербургской Губерніи, Лугскаго уѣзда деревни Судицъ крестьяниномъ Графини Строгоновой, Антономъ *Федуловымъ* и вдовою С. Петербургскою купчихою Екатериною Сафроновою *Федуловою*, свободнымъ хлѣбопашцамъ Ивану большему Ивану меньшему и Θедору *Антоновымъ*, землю, состоящую С. Петербургской Губерніи, Лугскаго уѣзда въ деревнѣ Глѣбовѣ, въ коей примѣрно до 135 десят., за 857 р. 14$\frac{2}{7}$ к. серебр. Купчая писана на герб. листѣ въ 3 р. серебр.; пошлинъ на основаніи уст. о пошл. т. 5 ст. 351-й съ 1,418 р., взято 56 р. 72 к. за записку 3 р. серебр.

10068. 1841 г. Февраля 6. Совершена купчая, на проданный вдовою чиновницею 13-го класса Натальею Николаевою *Котловою*, отставному унтеръ-офицеру Ивану Сергѣеву *Бѣликову*, деревянный домъ, состоящій въ Санктпетербургѣ Петербургской Ч. въ 3-мъ кварт. подъ № 1110-мъ, за 557 р. 14$\frac{2}{7}$ к. серебр. Купчая писана на герб. листѣ въ 1 р. 80 к. серебр.; пошлинъ взято 22 р. 29 к. за записку 3 р. серебр.

10069. 1841 г. Февраля 6. Совершена купчая, на проданный вдовою Губернскою Секретаршею Пелагеею Сергѣевою *Сумцовою*, вдовѣ Капитанѣ-Лейтенантшѣ Елеонорѣ Николаевой *Лихониной*, деревянный домъ, состоящій Санктпетербургской Губерніи, въ г. Кронштадтѣ Морской Ч. 1-го кварт. по Чеботарной и Шкиперной улицамъ подъ № 99-мъ, за 600 р. серебр. Купчая писана на герб. листѣ въ 1 р. 80 к. серебр.; взято пошлинъ 24 р. за записку 3 р. серебр.

10070. 1841 г. Февраля 11. Совершена купчая, на проданную женою Поручика Еленою Петровою *Трувелеръ*, родительницѣ своей супругѣ Генералъ-Маіора Екатеринѣ Михайловнѣ *Варенцовой*, землю, состоящую Санктпетербургской Губерніи, Шлиссельбургскаго уѣзда въ урочищахъ Гумалей и Кулики 241 десят. 317 квадрат. саж., за 2,541 р. серебр. Купчая писана на герб. листѣ въ 6 р. серебр.; взято пошлинъ 101 р. 64 к. за записку 3 р. серебр.

10071. 1841 г. Февраля 11. Совершена купчая, на проданный женою унтеръ-офицера Матреною Алексѣевою *Тимоѳеевою*, дочери Капитана дѣвицѣ Екате-

ринѣ Васильевой *Щепетовой*, деревянный домъ съ каменнымъ флигелемъ, состоящій въ Санктпетербургѣ Московской Ч. въ 4-мъ кварт. подъ № по 1-й линіи 26-хъ, за 4,286 р. серебр. Купчая писана на герб. листѣ въ 9 р. серебр.; взято пошлинъ 171 р. 44 к. за записку 3 р. серебр.

10072. 1841 г. Февраля 11. Совершена купчая, на проданную женою Поручика Еленою Петровою *Трувелеръ*, родительницѣ своей супругѣ Генералъ-Маіора Екатеринѣ Михайловнѣ *Варенцовой*, дачу Овцынскую, состоящую Санктпетербургской Губерніи, Шлиссельбургскаго уѣзда, въ коей земли съ лѣсомъ 414 десят. 1878 квадрат. саж., за 4,358 р. серебр. Купчая писана на герб. листѣ въ 9 р. серебр.; взято пошлинъ 174 р. 32 к. за записку 3 р. серебр.

10073. 1841 г. Февраля 11. Совершена купчая, на проданную вольноотпущеннымъ Яковомъ Андреевымъ *Трусовымъ*, Полковнику Николаю Алексѣеву *Венгерскому*, землю, состоящую Ярославской Губерніи, Любимскаго уѣзда при деревнѣ Княщинѣ въ поляхъ, лугахъ и въ пустошахъ: Никитинѣ Дехтеревѣ и Зубковѣ 20 десят., съ лѣсами, сѣнными покосами и со всѣми угодьями, за 158 р. серебр. Купчая писана на герб. листѣ въ 90 к. серебр.; взято пошлинъ 6 р. 32 к. за записку 3 р. серебр.

10074. 1841 г. Февраля 12. Совершена купчая, на проданное женою Маіора Надеждою Александровою *Вишневскою*, Генералъ-Лейтенантшѣ Графинѣ Анастасіи Ивановнѣ *Нестицъ*, имѣніе, состоящее Екатеринославской Губерніи, Верхнеднѣпровскаго уѣзда въ сельцѣ Ѳедоровкѣ, что нынѣ Петропольѣ, въ коей писанныхъ по 8-й ревизіи 218 душъ мужеск. п., съ ихъ семействами, имуществомъ, строеніемъ, землею и со всѣми угодьями, за 85,714 р. серебр. Купчая писана на герб. листѣ въ 180 р. серебр.; взято пошлинъ 3,428 р. 56 к. за записку 3 р. серебр.

10075. 1841 г. Февраля 12. Совершена купчая, на проданную Коллежскимъ Совѣтникомъ Николаемъ Михайловымъ *Смирновымъ*, Полковнику Измаилу Александрову *Кастюрину*, землю, состоящую Псковской Губерніи, Великолугскаго уѣзда въ отхожихъ пустошахъ Сывороткинѣ 12 десят. 600 саж. и Веткахъ 16 десят. 1800 саж., всего 29 десят., за 249 р. серебр. Купчая писана на герб. листѣ въ 90 к. серебр.; пошлинъ взято 9 р. 96 к. за записку 3 р. серебр.

10076. 1841 г. Февраля 12. Совершена купчая, на проданное наслѣдниками умершей жены Придворнаго Камердинера 9-го класса Анны Ильиной *Котельниковой*, чиновнику 14-го класса Василью Алексѣеву *Дадонову*, пустопорожнее мѣсто, состоящее въ Санктпетербургѣ Рождественской Ч. въ 3-мъ кварт. по Подгорной улицѣ № 4-й, за 2,892 р. 85⅝ к. серебр. Купчая писана на герб. листѣ въ 6 р. серебр.; взято пошлинъ 115 р. 72 к. за записку 3 р. серебр.

10077. 1841 г. Февраля 13. Совершена купчая, на проданный наслѣдниками умер-

шаго Придворнаго Камеръ-Лакея Александра Фомина *Ходотова*, женѣ чиновника 9-го класса Шарлоттѣ Ѳедоровой *Аксеновой*, деревянный домъ, состоящій въ Санктпетербургѣ Петербургской Ч. 3-го кварт. подъ № 746-мъ, за 715 р. серебр. Купчая писана на герб. листѣ въ 1 р. 80 к. серебр.; пошлинъ взято 28 р. 60 к. за записку 3 р. серебр.

10078. 1841 г. Февраля 13. Совершена купчая, на проданную женою кузнечнаго мастера Софьею Ивановою *Шицъ*, женѣ Санктпетербургскаго временнаго купца Марьѣ Карловой *Гарттенъ*, землю съ мукомольною мельницею, состоящую въ Санктпетербургѣ Выборгской Ч. 1-го кварт. на углу Муринской дороги и Варварина проспекта, за 816 р. 50 к. серебр. Купчая писана на герб. листѣ въ 1 р. 80 к. серебр.; взято пошлинъ 32 р. 66 к. за записку 3 р. серебр.

10079. 1841 г. Февраля 13. Совершена купчая, на проданную С. Петербургскимъ 3-й гильдіи купцомъ Алексѣемъ Михайловымъ сыномъ *Михайловымъ*, дочери Статскаго Совѣтника дѣвицѣ Аннѣ Алексѣевой *Боборыкиной*, землю, состоящую Вологодской Губерніи, Кадниковскаго уѣзда пожню Васильева Нога $2\frac{1}{2}$ десят. 17 саж., за 100 р. серебр. Купчая писана на герб. листѣ въ 90 к. серебр.; взято пошлинъ 4 р. за записку 3 р. серебр.

10080. 1841 г. Февраля 17. Совершена купчая, на проданный вдовою Санктпетербургскою 3-й гильдіи купеческою женою Анною Егоровою *Кусовниковою*, Надворному Совѣтнику Александру Никитину *Меньщикову*, каменный домъ, состоящій въ Санктпетербургѣ Литейной Ч. 3-го кварт. подъ № по Италіанской улицѣ 7-мъ, за 29,000 р. серебр. Купчая писана на герб. листѣ въ 60 р. серебр.; взято пошлинъ 1,160 р. за записку 3 р. серебр.

10081. 1841 г. Февраля 17. Совершена купчая, на проданную супругою Сенатора Тайнаго Совѣтника и кавалера Князя Мещерскаго Княгинею Екатериною Ивановною *Мещерскою*, Священнику и кавалеру Алексѣю Егорову *Чулкову*, землю, состоящую Санктпетербургской Губерніи, Шлиссельбургскаго уѣзда въ деревняхъ: Жихаревѣ, Александровкѣ, Каменкѣ и Карловкѣ, всего 46 десят. 1669 саж., за 667 р. 25 к. серебр. Купчая писана на герб. листѣ въ 1 р. 80 к. серебр.; взято пошлинъ 26 р. 69 к. за записку 3 р. серебр.

10082. 1841 г. Февраля 18. Совершена купчая, на проданный вдовою Надворною Совѣтницею Вѣрою Алексѣевою *Дубровицкою*, вдовѣ чиновницѣ 7-го класса Марьѣ Ѳедоровой *Теблкиной*, каменный домъ, состоящій въ Санктпетербургѣ 3-й Адмиралтейской Ч. въ 4-мъ кварт. подъ № по Фонтанкѣ 114-мъ, а по раздѣленію Управы часть подъ № 1-мъ, за 13,000 р. серебр. Купчая писана на герб. листѣ въ 27 р. серебр.; пошлинъ взято 520 р. за записку 3 р. серебр.

10083. 1841 г. Февраля 18. Совершена купчая, на проданное женою Придворнаго Метридотеля Натальею Васильевою *Синлевою*, Полковницѣ Татьянѣ Александровой *Новицкой*, пустопорожнее дворовое мѣсто, состоящее въ Санктпетербургѣ Рождественской Ч. 4-го кварт. отдѣленное отъ дома подъ № 3-мъ по Офицерской Рождественской улицѣ, а по раздѣленію Управы часть подъ № 2-мъ, за 2,142 р. 9 к. серебр. Купчая писана на герб. листѣ въ 6 р. серебр.; пошлинъ взято 85 р. 69 к. за записку 3 р. серебр.

10084. 1841 г. Февраля 18. Совершена купчая, на проданную Тайною Совѣтницею Елисаветою Николаевною *Львовою*, Санктпетербургскому купцу Өедору *Жирнову*, дачу, состоящую Санктпетербургскаго уѣзда по Петергофской дорогѣ отъ Санктпетербурга на 5-й верстѣ со всею принадлежащею землею безъ исключенія, за 13,430 р. серебр. Купчая писана на герб. листѣ въ 30 р. серебр.; взято пошлинъ 537 р. 20 к. за записку 3 р. серебр.

10085. 1841 г. Февраля 18. Совершена купчая, на проданный наслѣдниками вдовы иностранки Софьи Ивановой *Шталь*, женѣ Санктпетербургскаго мѣщанина *Хапунова*, Александрѣ Сергѣевой, каменный домъ, состоящій въ Санктпетербургѣ 4-й Адмиралтейской Ч. 5-го кварт. подъ № по Большой Садовой улицѣ 87-мъ, за 14,286 р. 71 к. серебр. Купчая писана на герб. листѣ въ 30 р. серебр.; взято пошлинъ 571 р. 47 к. за записку 3 р. серебр.

10086. 1841 г. Февраля 18. Совершена купчая, на проданный Надворнымъ Совѣтникомъ Иваномъ Ивановымъ *Гальбергъ*, женѣ художника 14-го класса Дарьѣ Ивановой *Васильченко*, деревянный домъ, состоящій въ Санктпетербургѣ Петербургской Ч. въ 3-мъ кварт. подъ № 598 мъ, за 2,857 р. серебр. Купчая писана на герб. листѣ въ 6 р. серебр.; пошлинъ взято 114 р. 28 к. за записку 3 р. серебр.

10087. 1841 г. Февраля 18. Совершена купчая, на проданное Тайнымъ Совѣтникомъ, Сенаторомъ Павломъ Львовичемъ и дѣтьми его, Генеральнаго Штаба Львомъ, Лейбъ-Гвардіи Преображенскаго полка Подпоручикомъ Николаемъ и дочерьми Фрейлинами Елисаветою и Анною Павловыми *Батюшковыми*, Подпоручику Графу Павлу Петровичу *Буксгевдину*, недвижимое имѣніе, состоящее Смоленской Губерніи, Ельнинскаго уѣзда въ деревнѣ Кубархахъ, всего по 8-й ревизіи 95 мужеск. п. душъ, съ ихъ семействами, землею, съ строеніемъ, угодьями и со всѣмъ ихъ имуществомъ, за 10,000 р. серебр. Купчая писана на герб. листѣ въ 21 р. серебр.; взято пошлинъ 400 р. за записку 3 р. серебр.

10088. 1841 г. Февраля 19. Совершена купчая, на проданный отставнымъ Придворнымъ Метридотелемъ Едмомъ Устиновымъ *Петеліемъ*, Дѣйствительному Статскому Совѣтнику Григорью Никаноровичу *Оленину*, деревянный домъ, состоящій Санктпетербургской Губерніи, въ г. Царскомъ Селѣ 2-й Ч. 3-го кварт. на углу Кузминской и Колпинской улицъ подъ № 174-мъ,

за 7,143 р. серебр. Купчая писана на герб. листѣ въ 15 р. серебр.; пошлинъ взято 285 р. 72 к. за записку 3 р. серебр.

10089. 1841 г. Февраля 20. Совершена купчая, на проданный Санктпетербургскимъ купцомъ Герасимомъ Петровымъ *Пищекинымъ*, супругѣ Генералъ-Маіора Корнелія Мартыновнѣ *Адамъ*, деревянный домъ, состоящій въ Санктпетербургѣ Московской Ч. 1-го кварт. подъ №№ по Литейному проспекту 77-мъ и по Хлѣбному переулку 16-мъ, за 25,714 р. 50 к. серебр. Купчая писана на герб. листѣ въ 60 р. серебр.; взято пошлинъ 1,028 р. 58 к. за записку 3 р. серебр.

10090. 1841 г. Февраля 20. Совершена купчая, на проданный Почетнымъ гражданиномъ Санктпетербургскимъ купцомъ Иваномъ Павловымъ *Боненблусть*, Архитектору Егору Трофимову *Цолликоферу*, каменный домъ, состоящій въ Санктпетербургѣ Каретной Ч. 3-го кварт. отдѣленный отъ №№ по Царскосельскому проспекту 37-мъ и по Обводному каналу 39-мъ, части подъ №№ 8-мъ и 9-мъ, за 12,765 р. серебр. Купчая писана на герб. листѣ въ 27 р. серебр.; пошлинъ взято 510 р. 60 к. за записку 3 р. серебр.

10091. 1841 г. Февраля 20. Совершена купчая, на проданное Генералъ-Маіоромъ Александромъ Борисовичемъ *Подобѣдовымъ*, Коллежскому Совѣтнику Льву Кириллову *Нарышкину*, право на избраніе 2000 десят. земли, за 3,428 р. 58 к. съ тѣмъ, ежели оная избрана будетъ въ такой Губерніи, въ коей десят. земли на основаніи св. зак. т. 5 уст. о пошл. ст. 354-й будетъ превышать означенную сумму 3,428 р. 58 к. серебр., съ коей нынѣ взяты пошлины, то при вводѣ во владѣніи оной съ суммы превышающей доплатить ему Нарышкину слѣдующія пошлины и за гербовую бумагу. Купчая писана на герб. листѣ въ 9 р. серебр.; взято пошлинъ 437 р. 16 к. за записку 3 р. серебр.

10092. 1841 г. Февраля 20. Совершена купчая, на проданное кадетомъ Дворянскаго полка Александромъ Николаевымъ *Шульгинымъ*, съ согласія попечительницы матери его вдовы Поручицы Любови Павловой *Шульгиной*, дворянкѣ Титулярной Совѣтницѣ Марьѣ Яковлевой *Бѣлавиной*, недвижимое имѣніе, состоящее Новгородской Губерніи, Устюжскаго уѣзда въ деревнѣ Мышкинѣ, крестьянъ писанныхъ по 8-й ревизіи 2 мужеск. п. души, съ ихъ семействами, имуществомъ и владѣемою ими землею, за 285 р. $71\frac{5}{7}$ к. серебр. Купчая писана на герб. листѣ въ 90 к. серебр.; пошлинъ взято 11 р. 44 к. за записку 3 р. серебр.

10093. 1841 г. Февраля 20. Совершена купчая, на проданное Дѣйствительною Статскою Совѣтницею Прасковьею Алексѣевною *Расихиною*, дочери своей женѣ Прапорщика Надеждѣ Клементьевой *Шелгуновой*, недвижимое имѣніе, состоящее Псковской Губерніи, Опочецкаго уѣзда въ разныхъ сельцахъ и деревняхъ, всего по 8-й ревизіи 140 мужеск. п. душъ, съ ихъ семействами

землею, съ строеніемъ, угодьями и со всѣмъ ихъ имуществомъ, за 28,000 р. серебр. Купчая писана на герб. листѣ въ 60 р. серебр.; взято пошлинъ 1,120 р. за записку 3 р. серебр.

10094. 1841 г. Февраля 21. Совершена купчая, на проданное Гвардіи Полковникомъ Хрисанфомъ Васильевымъ *Глуховымъ*, Титулярному Совѣтнику Александру Яковлеву *Сафронову* и Губернскому Секретарю Ивану Максимову *Нечаеву*, право, на избраніе Всемилостивѣйше пожалованное ему 1500 десят. земли, объ отводѣ которой въ Саратовской Губерніи на луговой сторонѣ, состоитъ г. Глуховъ кандидатомъ, за 2,571 р. 50 к. серебр. Купчая писана на герб. листѣ въ 6 р. серебр.; взято пошлинъ 102 р. 84 к. за записку 3 р. серебр.

10095. 1841 г. Февраля 21. Совершена купчая, на проданный Коллежскою Совѣтницею Анною Николаевою *Парошиною*, урожденною Ланскою, женѣ Ораніенбаумскаго 1-й гильдіи купца Екатеринѣ Васильевой *Пальгуновой*, каменный домъ, состоящій въ Санктпетербургѣ 3-й Адмиралтейской Ч. въ 4-мъ кварт. по Вознесенскому проспекту подъ № 54-мъ, за 23,428 р. серебр. Купчая писана на герб. листѣ въ 60 р. серебр.; взято пошлинъ 937 р. 12 к. за записку 3 р. серебр.

10096. 1841 г. Февраля 21. Совершена купчая, на проданный наслѣдниками умершей жены отставнаго унтеръ-офицера Екатеринѣ *Двоеглазовой*, женѣ Цейхвартера 9-го класса Настасьѣ Семеновой *Торбѣевой*, деревянный домъ, состоящій Санктпетербургской Губерніи, въ г. Кронштадтѣ Морской Ч. 1-го кварт. въ Галкиной улицѣ подъ № 201-мъ, за 342 р. 86 к. серебр. Купчая писана на герб. листѣ въ 1 р. 80 к. серебр.; взято пошлинъ 13 р. 72 к. за записку 3 р. серебр.

10097. 1841 г. Февраля 21. Совершена купчая, на проданный Правленіемъ Государственнаго Заемнаго Банка женѣ чиновника 9-го класса Марьѣ Семеновой *Шершневой*, каменный домъ, принадлежавшій купеческой женѣ Акулинѣ Ильиной *Велецкой*, состоящій въ Санктпетербургѣ Каретной Ч. въ 1-мъ кварт. по гончарной улицѣ подъ № 24-мъ, за 10,600 р. серебр. Купчая писана на герб. листѣ въ 24 р. серебр.; взято пошлинъ 424 р. за записку 3 р. серебр.

10098. 1841 г. Февраля 24. Совершена купчая, на проданное Кронштадтскимъ 3-й гильдіи купцомъ Алексѣемъ Захаровымъ *Васильевымъ*, Кронштадтскому 1-й гильдіи купцу Петру Васильеву *Синебрюхову*, мѣсто огороженное заборомъ и съ построенныхъ на немъ строеніемъ, состоящее Санктпетербургской Губерніи, въ г. Кронштадтѣ въ Купеческой Ч. 1-го кварт. по Господской улицѣ подъ № 17-мъ, за 2,857 р. 50 к. серебр. Купчая писана на герб. листѣ въ 6 р. серебр.; взято пошлинъ 114 р. 30 к. за записку 3 р. серебр.

10099. 1841 г. Февраля 24. Совершена купчая, на проданную Коллежскою Ассессоршею Натальею Егоровою *Мармылеевою*, Надворному Совѣтнику Ники-

дору Алексѣеву *Полибину*, землю, состоящую Санктпетербургской Губерніи, Лугскаго уѣзда Бѣльскаго погоста въ деревнѣ Волошинѣ 52 десят. 870 1/16 саж. и неудобной 2236 саж., всего 53 десят. 715 7/16 саж., за 567 р. серебр. Купчая писана на герб. листѣ въ 1 р. 80 к. серебр.; взято пошлинъ 22 р. 68 к. за записку 3 р. серебр.

10100. 1841 г. Февраля 21. Совершена купчая, на проданный Дѣйствительнымъ Статскимъ Совѣтникомъ и кавалеромъ Константиномъ Афанасьевымъ *Случевскимъ*, женѣ Почетнаго гражданина Гжатскаго 1-й гильдіи купца Аннѣ Павловой *Молчановой*, деревянный домъ, состоящій въ Санктпетербургѣ Нарвской Ч. 1-й кварт. подъ №№ по Царскосельскому проспекту 2-мъ по 2-й ротѣ 2-мъ, а по раздѣленію Управы часть подъ № 1-мъ, за 15,715 р. серебр. Купчая писана на герб. листѣ въ 36 р. серебр.; взято пошлинъ 628 р. 60 к. за записку 3 р. серебр.

10101. 1841 г. Февраля 25. Совершена отдѣльная запись, учиненная Дѣйствительною Тайною Совѣтницею Екатериною Александровною *Новосильцовою*, по которой она выдѣляетъ сыновьямъ своимъ Тайному Совѣтнику, Сенатору, Статсъ-Секретарю и кавалеру Николаю Петровичу и Коллежскому Совѣтнику Петру Петровичу *Новосильцовымъ*, недвижимое имѣніе: 1-му, состоящее Тульской Губерніи, Новосильскаго уѣзда село Скворчи, въ коемъ 377, деревни Петровку 110 и Мегынъ и Трясно 50, всего 537 душъ и 2-му, состоящее Орловской Губерніи, Мценскаго уѣзда село Шеино 211, село Ядрейно 72, деревни: Олсиня и Казанка 245, Ѳедоровка 101, село Войло-Богородицкое, Авчуха и Карпилова 390, деревня Слободка 140, и того 1159 душъ, Малоархангельскаго уѣзда деревни Самарка 130, Туравца 135, и того 265 душъ; Тульской Губерніи, Чернскаго уѣзда деревни Михайловъ Боръ 106, Болгары 56 и Алябьева 91, и того 253 души, всего вообще поступаетъ Петру Новосильцову 1677 душъ, писанныхъ по 8-й ревизіи, цѣну значущему въ этой записи имѣнію объявили Орловскому 170,830 р. и Тульскому 94,800 р., всего 265,630 р. серебр. Запись писана на герб. листѣ въ 600 р. серебр., взято за записку 3 р. серебр.

10102. 1841 г. Февраля 25. Совершена купчая, на проданное Дѣйствительнымъ Статскимъ Совѣтникомъ Харлампіемъ Антоновымъ *Ященко*, Кузнецкому 2-й гильдіи купцу Ѳедору Ерофееву *Серебрякову*, право, Всемилостивѣйше пожалованное ему на избраніе 2000 десят. земли, за 4,286 р. серебр. съ тѣмъ, когда эта земля избрана будетъ въ такой Губерніи, въ коей десят. земли на основаніи св. зак. т. 5 уст. о пошл. ст. 354-й будетъ превышать означенную сумму, съ коей нынѣ взяты пошлины, то при вводѣ во владѣніе оной съ суммы превышающей доплатить ему Серебрякову пошлины и за гербовую бумагу. Купчая писана на герб. листѣ въ 9 р. серебр.; взято пошлинъ 171 р. 44 к. за записку 3 р. серебр.

10103. 1841 г. Февраля 26. Совершена купчая, на проданное Статскимъ Совѣтникомъ Ѳедоромъ Яковлевымъ *Дубянскимъ*, женѣ Поручика Елисаветѣ Сергѣевой *Шилингъ*, имѣніе, состоящее Тверской Губерніи, Весьегонскаго уѣзда

въ деревняхъ Березницы 74 и Анфимовой, Выставка тожъ 27, всего писанныхъ по 8-й ревизіи 101 мужеск. п. душа, съ ихъ женами, дѣтьми, съ имуществомъ и землею, за 10,822 р. серебр. Купчая писана на герб. листѣ въ 24 р. серебр.; взято пошлинъ 432 р. 88 к. за записку 3 р. серебр.

10104. 1841 г. Февраля 26. Совершена купчая, на проданное Статскимъ Совѣтникомъ Ѳеодоромъ Яковлевымъ *Дубянскимъ*, Поручику Афанасью Иванову *Шилингъ*, имѣніе, состоящее Тверской Губерніи, Весьегонскаго уѣзда въ селѣ Малинскомъ и деревнѣ Малинской 30 и деревняхъ Боровской 21 и Халамѣевѣ 24, всего писанныхъ по 8-й ревизіи 75 мужеск. п. душъ, съ ихъ женами и дѣтьми, имуществомъ, строеніемъ и землею, за 8,035 р. 71 3/7 к. серебр. Купчая писана на герб. листѣ въ 18 р. серебр.; взято пошлинъ 321 р. 43 к. за записку 3 р. серебр.

10105. 1841 г. Февраля 26. Совершена купчая, на проданное Статскимъ Совѣтникомъ Ѳеодоромъ Яковлевымъ *Дубянскимъ*, женѣ Ротмистра Елизаветѣ Сергѣевой *Корякиной*, имѣніе, состоящее Тверской Губерніи, Весьегонскаго уѣзда въ селѣ Лукино 17, въ деревняхъ: Харавичѣ 58, Саванѣ 37, Навское 23, Зубровка 31 и Збудово 14, всего писанныхъ по 8-й ревизіи 181 мужеск. п. душа, съ ихъ крестьянскимъ имуществомъ и землею, за 19,143 р. серебр. Купчая писана на герб. листѣ въ 42 р. серебр.; пошлинъ взято 765 р. 72 к. за записку 3 р. серебр.

10106. 1841 г. Февраля 26. Совершена дарственная запись, учиненная Полковницею Елисаветою Ивановою *Тимротъ*, на подаренное ею родной дочери своей дѣвицѣ Екатеринѣ Густавовой *Тимротъ*, изъ недвижимаго имѣнія, состоящаго Костромской Губерніи, Солигаличскаго уѣзда въ деревнѣ Масленниковѣ, изъ числа писанныхъ по 8-й ревизіи 39—19 душъ мужеск. п., съ ихъ семействами, имуществомъ, строеніемъ, землею и со всѣми угодьями, цѣну же оному имѣнію объявила 1,710 р. серебр. Запись писана на герб. листѣ въ 4 р. 20 к. серебр., взято за записку 3 р. серебр.

10107. 1841 г. Февраля 26. Совершена купчая, на проданное Лейтенантшею Елисаветою Карловною *Вишняковою*, урожденною Клингенбергъ, Коллежской Ассессоршѣ Еленѣ Карловнѣ *Дмитріевской*, урожденной Клингенбергъ, недвижимое имѣніе, состоящее Санктпетербургской Губерніи, Гдовскаго уѣзда въ деревняхъ: Плоской, Медвѣжкѣ и Ворной 22 мужеск. п. души, съ семействами и землею, за 2,827 р. серебр. Купчая писана на герб. листѣ въ 9 р. серебр.; пошлинъ на основаніи 351-й ст. 5 т. уст. о пошл., считая ревизскую душу по 150 р. серебр. съ 3,300 р. взято 132 р. за записку 3 р. серебр.

10108. 1841 г. Февраля 26. Совершена купчая, на проданный Санктпетербургскимъ мѣщаниномъ Игнатьемъ Дмитріевымъ *Пишкинымъ*, Коллежскому Ассессору Николаю Васильеву *Солодовникову*, участокъ земли отдѣле-

ный отъ дома, состоящаго въ Санктпетербургѣ Нарвской Ч. 1-го кварт. по 1-й ротѣ отъ № 3-го, часть подъ № 5-мъ, за 200 р. серебр. Купчая писана на герб. листѣ въ 90 к. серебр.; взято пошлинъ 8 р. за записку 3 р. серебр.

10109. 1841 г. Февраля 26. Совершена купчая, на проданный женою Маiора Анною Яковлевою *Петерсенъ*, женѣ Санктпетербургскаго 2-й гильдiи купца Ольгѣ Семеновой *Козловой*, деревянный домъ, состоящiй въ Санктпетербургѣ Васильевской Ч. во 2-мъ кварт. подъ №№ по 2-й линiи 32-мъ и по Песочному переулку 31-мъ, за 10,000 р. серебр. Купчая писана на герб. листѣ въ 21 р. серебр.; взято пошлинъ 400 р. за записку 3 р. серебр.

10110. 1841 г. Февраля 27. Совершена купчая, на проданный вдовою Санктпетербургскою купеческою женою Акулиною Васильевою *Обломковою*, Санктпетербургскаго столярнаго цеха мастеру Ивану Терентьеву сыну *Терентьеву*, участокъ земли, состоящiй въ Санктпетербургѣ Васильевской Ч. 4-го кварт. подъ №№ общими по среднему проспекту 58-мъ и по 17-й линiи 19-мъ, а по раздѣленiю Управы часть подъ № 5-мъ, за 560 р. серебр. Купчая писана на герб. листѣ въ 1 р. 80 к. серебр.; взято пошлинъ 22 р. 40 к. за записку 3 р. серебр.

10111. 1841 г. Февраля 27. Совершена купчая, на проданный вдовою Санктпетербургскою купеческою женою Акулиною Васильевою *Обломковою*, Санктпетербургскаго столярнаго цеха мастера женѣ Иринѣ Кондратьевой *Терентьевой*, участокъ земли, состоящiй въ Санктпетербургѣ Васильевской Ч. 4-го кварт. подъ №№ общими по среднему проспекту 58-мъ и по 17-й линiи 19-мъ, а по раздѣленiю Управы часть № 4-го, за 480 р. серебр. Купчая писана на герб. листѣ въ 1 р. 80 к. серебр.; взято пошлинъ 19 р. 20 к. за записку 3 р. серебр.

10112. 1841 г. Февраля 27. Совершена купчая, на проданный вдовою Санктпетербургскою купеческою женою Акулиною Васильевою *Обломковою*, столярнаго цеха мастеру Емельяну Владимiрову сыну *Владимiрову*, участокъ земли, состоящiй въ Санктпетербургѣ Васильевской Ч. 4-го кварт. подъ №№ общими по среднему проспекту 58-мъ и по 17-й линiи 19-мъ, а по раздѣленiю Управы часть подъ № 2-мъ, за 440 р. Купчая писана на герб. листѣ въ 1 р. 80 к. серебр.; пошлинъ взято 17 р. 60 к. за записку 3 р. серебр.

10113. 1841 г. Февраля 27. Совершена купчая, на проданный вдовою Санктпетербургскою купеческою женою Акулиною Васильевою *Обломковою*, женѣ столярнаго цеха мастера Матренѣ Аксеновой *Владимiровой*, участокъ земли, состоящiй въ Санктпетербургѣ Васильевской Ч. 4-го кварт. подъ №№ общими по среднему проспекту 58-мъ и по 17-й линiи 19-мъ, а по раздѣленiю Управы часть подъ № 3-мъ, за 440 р. серебр. Купчая писана на

герб. листѣ въ 1 р. 80 к. серебр.; пошлинъ взято 17 р. 60 к. за записку 3 р. серебр.

10114. 1841 г. Февраля 28. Совершена купчая, на проданный Коллежскимъ Ассесоромъ Николаемъ Васильевымъ *Солодовниковымъ*, Санктпетербургскому купцу Кондратью Ѳедорову *Кузнецову*, деревянный домъ, состоящій въ Санктпетербургѣ Нарвской Ч. 1-го кварт. подъ № по 1-й ротѣ 5-мъ отдѣленный отъ № 5-го, за 7,428 р. серебр. Купчая писана на герб. листѣ въ 15 р. серебр.; пошлинъ взято 297 р. 12 к. за записку 3 р. серебр.

10115. 1841 г. Февраля 28. Совершена купчая, на проданный Санктпетербургскою мѣщанкою Феклою Макаровою *Николаевою*, Санктпетербургскому мѣщанину Николаю Михайлову *Каватееву*, деревянный домъ, состоящій въ Санктпетербургѣ Московской Ч. въ 4-мъ кварт. подъ № по 3-й линіи 6-мъ, за 4,000 р. серебр. Купчая писана на герб. листѣ въ 9 р. серебр.; взято пошлинъ 160 р. за записку 3 р. серебр.

10116. 1841 г. Февраля 28. Совершена купчая, на проданный Капитаншею Феклою Козминою *Анферьевою*, корпуса Флотскихъ Штурмановъ Прапорщику Александру Филиппову *Мякишеву*, деревянный домъ, состоящій Санктпетербургской Губерніи въ г. Кронштадтѣ Морской Ч. въ 1-мъ кварт. въ Чеботарной улицѣ подъ № 117-мъ, за 858 р. серебр. Купчая писана на герб. листѣ въ 1 р. 80 к. серебр.; взято пошлинъ 34 р. 32 к. за записку 3 р. серебр.

10117. 1841 г. Февраля 28. Совершена купчая, на проданный Санктпетербургскою мѣщанкою дѣвицею Аграфеною Афанасьевою *Головкиною* и женою Коллежскаго Регистратора Елисаветою Афанасьевою *Ивановою*, Санктпетербургскому купцу Ивану Никифорову *Шкутникову*, каменный домъ, состоящій въ Санктпетербургѣ Петербургской Ч. 1-го кварт. подъ № 1-мъ, а по отдѣленію подъ № 3-мъ, за 17,715 р. серебр. Купчая писана на герб. листѣ въ 42 р. серебр.; взято пошлинъ 708 р. 60 к. за записку 3 р. серебр.

Въ Казанской Гражданской Палатѣ:

10118. 1841 г. Марта 14. Совершена купчая, на проданный Подпоручицею Еленою Ивановою *Батужевою*, Надворному Совѣтнику Никанору Алексѣеву *Скандовскому*, каменный одноэтажный домъ, состоящій въ 4-й Ч. г. Казани близъ рыбныхъ рядовъ, за 1,786 р. серебр. Купчая писана на герб. листѣ въ 4 р. 20 к. серебр.; пошлинъ съ 1,786 р. взыскано 71 р. 44 к. и за актъ 3 р. серебр.

10119. 1841 г. Марта 14. Совершена купчая, на проданное довѣреннымъ отъ Коллежской Ассессорши Екатерины Михайловой *Гоппенъ*, мужемъ ея Коллежскимъ Ассесоромъ Станиславомъ Францовымъ *Гоппенъ*, Маіору Павлу Афанасьеву *Иванову*, недвижимое съ крестьянами имѣніе, всего 18 ревиз-

скихъ мужеск. п. душъ съ землею 82½ десят., состоящее Казанской Губерніи, Чистопольскаго уѣзда въ деревнѣ Служилой Маинѣ, съ переводомъ числящихся на этомъ имѣніи долга Казанскому Приказу Общественнаго Призрѣнія, за 2,412 р. серебр. Купчая писана на герб. листѣ въ 6 р. серебр.; пошлинъ взято съ 2,412 р., 96 р. 48 к. и за актъ 3 р. серебр.

10120. 1841 г. Марта 14. Совершена купчая, на проданныя отставнымъ унтеръ-офицеромъ Николаемъ Степановымъ *Кожевниковымъ*, Подпоручицѣ Марьѣ Ивановой *Кожевниковой*, отхожія сѣнныя дачи, состоящія выше г. Чебоксаръ, Казанской Губерніи по теченію рѣки Волги на лѣвой сторонѣ, мѣры коимъ неизвѣстно, за 1,428 р. 57¼ к. серебр. Купчая писана на герб. листѣ въ 3 р. серебр.; пошлинъ съ 1,428 р. 57¼ к. взыскано 57 р. 15 к. и съ акта 3 р. серебр.

10121. 1841 г. Марта 14. Совершена купчая, на проданный Казанскимъ мѣщаниномъ Алексѣемъ Лукинымъ *Курмонаевымъ*, Казанскому 3-й гильдіи купцу Василью Семенову *Голяницеву*, каменный домъ, состоящій въ 4-й Ч. г. Казани по Кузнецкой улицѣ, за 3,428 р. серебр. Купчая писана на герб. листѣ въ 12 р.; пошлинъ взято съ оцѣнки дома 4,571 р. 42⁶⁄₇ к., 182 р. 86 к. и за актъ 3 р. серебр.

10122. 1841 г. Марта 14. Совершена купчая, на проданный Казанскимъ цеховымъ Михайломъ Ефимовымъ *Колпаковымъ*, отставному пороховщику Никитѣ *Прокофьеву*, деревянный домъ, состоящій въ 5-й Ч. г. Казани въ Ягодной слободѣ на большой улицѣ, за 300 р. серебр. Купчая писана на герб. листѣ въ 90 к. серебр.; пошлинъ съ 300 р. взыскано 12 р. и съ акта 3 р. серебр.

10123. 1841 г. Марта 17. Совершена купчая, на проданное вдовою Гвардіи Поручицею Авдотьею Андреевою *Игеловою*, Надворной Совѣтницѣ Юліи Ивановой *Мейснеръ*, недвижимое съ крестьянами имѣніе, состоящее Казанскаго уѣзда въ сельцѣ Коваляхъ, Шигаево тожъ 147 и сельцѣ Чурилинѣ 8, всего 155 ревизскихъ мужеск. п. душъ безъ раздробленія, со всѣмъ ихъ имуществомъ и землею, сколько по спеціальному межеванію съ другими владѣльцами на ея часть слѣдовать будетъ, съ переводомъ на покупщицу долга Казанскому Приказу 4,500 р., серебр., за 35,428 р. 57¼ к., включая въ это число и долгъ Приказу. Купчая писана на гереб. листѣ въ 90 к. серебр.; пошлинъ съ 35,428 р. 57¼ к. взыскано 1,417 р. 15 к. и за актъ 3 р. серебр.

10124. 1841 г. Марта 18. Совершена купчая, на проданную Маіорскую дочерью дѣвицею Варварою Васильевою *Шейдеманъ*, съ согласія попечителя ея Надворнаго Совѣтника Карла Карлова *Фейгенъ*, вдовѣ чиновницѣ 8-го класса Настасьѣ Петровой *Запольской*, землю, всего 40 десят., лежащую Казанской Губерніи и уѣзда при селѣ Троицкомъ, Кощаково тожъ, между дачъ деревень: Шигалеевой, Шемелки и Новоцаревой, за 1,200 р. серебр. Куп-

чая писана на герб. листѣ въ 3 р. серебр.; пошлинъ взято съ 1,200 р., 48 р. и за актъ 3 р. серебр.

10125. 1841 г. Марта 18. Совершена купчая, на проданный Казанскимъ мѣщаниномъ Васильемъ Антоновымъ *Шмаковымъ*, вдовѣ Губернской Регистраторшѣ Надеждѣ Петровой *Юніевой*, деревянный домъ, состоящій въ 1-й Ч. г. Казани въ Нижнефедоровской улицѣ, за 100 р. серебр. Купчая писана на герб. листѣ въ 30 к. серебр.; пошлинъ взято съ 100 р., 4 р. и за актъ 3 р. серебр.

10126. 1841 г. Марта 19. Засвидѣтельствована дарственная запись, на подаренное изъ дворянъ Титулярнымъ Совѣтникомъ Иваномъ Алексѣевымъ *Юнаковымъ*, сыну своему недорослю изъ дворянъ Петру Иванову *Юнакову*, движимое и недвижимое имѣніе, заключающееся въ 17 ревизскихъ мужеск. п. душахъ, писанныхъ Казанской Губерніи, Мамадышскаго уѣзда въ деревнѣ Изгалевой, цѣна оному имѣнію объявлена по совѣсти серебр. 2,050 р. Дарственная запись писана на герб. листѣ въ 6 р. серебр., за актъ взыскано 3 р. серебр.

10127. 1841 г. Марта 20. Совершена купчая, на проданный Лаишевскими купеческими дѣтьми, что нынѣ Мамадышскіе, Гайшею и Муртазою *Абдулкаримовыми*, Казанской Губерніи, Мамадышскаго уѣзда деревни Стараго Ошлана служилому Татарину 3-й Ч. г. Малой Каменной соборной мечети Имаму-Имударову-Мухаметь-Ларишу *Мухаметрахимову*, деревянный домъ, состоящій въ 3-й Ч. г. Казани на берегу озера Кабана, за 286 р. серебр. Купчая писана на герб. листѣ въ 1 р. 80 к. серебр.; пошлинъ взыскано съ оцѣночной суммы 485 р. 71$\frac{3}{7}$ к., 19 р. 43 к. и за актъ 3 р. серебр.

10128. 1841 г. Марта 20. Совершена купчая, на проданный Казанскимъ мѣщаниномъ Андреемъ Григорьевымъ *Антоновымъ*, Казанскому мѣщанину жъ Степану Николаеву *Пермякову*, деревянный на каменномъ фундаментѣ домъ, состоящій г. Казани 2-й Ч. въ Ямской улицѣ, за 500 р. Купчая писана на герб. листѣ въ 1 р. 80 к. серебр.; пошлинъ съ оцѣночной суммы 685 р. 71$\frac{3}{7}$ к. взыскано 27 р. 43 к. и за актъ 3 р. серебр.

10129. 1841 г. Марта 20. Совершена дарственная запись, на подаренное вдовою Секундъ-Маіоршею Марфою Степановою *Смирновою*, родной своей дочери Коллежской Ассессоршѣ Аннѣ Алексѣевой *Созоновой*, недвижимое съ крестьянами имѣніе, состоящее Казанской Губерніи, Чистопольскаго уѣзда въ селѣ Богородскомъ, Красный Яръ тожъ, всего 5 ревизскихъ мужеск. п. душъ, безъ раздробленія ихъ семействъ, съ принадлежащею имъ землею 68 десят. 1600 саж., цѣна имѣнію по совѣсти объявлена 573 р. серебр. Дарственная запись писана на герб. листѣ въ 1 р. 80 к. серебр.; пошлинъ съ цѣны имѣнія, такъ какъ оное переходитъ по прямой наслѣдственной линіи невзыскано, а взыскано за актъ 3 р. серебр.

10130. 1841 г. Марта 20. Совершена дарственная запись, на подаренное вдовою Секундъ-Маіоршею Марѳою Степановою *Смирновою*, родной своей дочери Поручицѣ Марьѣ Алексѣевой *Власовой*, недвижимое съ крестьянами имѣніе, состоящее Казанской Губерніи, Чистопольскаго уѣзда въ селѣ Богородскомъ Красный Яръ тожъ, всего 5 ревизскихъ мужеск. п. душъ, безъ раздробленія семействъ, съ принадлежащею имъ землею 66 десят. 1600 саж., цѣна имѣнію по совѣсти объявлена 571 р. серебр. Дарственная запись писана на герб. листѣ въ 1 р. 80 к. серебр; пошлинъ съ цѣны имѣнія такъ какъ оное переходитъ по прямой наслѣдственной линіи невзыскано, а взыскано за актъ 3 р. серебр.

10131. 1841 г. Марта 20. Совершена дарственная запись, на подаренное вдовою Секундъ-Маіоршею Марѳою Степановою *Смирновою*, родной своей дочери Корнетшѣ Феоктистѣ Алексѣевой *Шахтъ*, недвижимое имѣніе, состоящее Казанской Губерніи, Чистопольскаго уѣзда въ селѣ Богородскомъ, Красный Яръ тожъ, всего 5 ревизскихъ мужеск. п. душъ безъ раздробленія ихъ семействъ, съ принадлежащею имъ землею 66 десят. 1600 саж., цѣна имѣнію по совѣсти объявлена 571 р. серебр. Дарственная запись писана на герб. листѣ въ 1 р. 80 к. серебр.; пошлинъ съ цѣны имѣнія, такъ какъ оное переходитъ по прямой наслѣдственной линіи невзыскано, а взыскано за актъ 3 р. серебр.

Московской Палаты Гражданскаго Суда отъ 1-го Департамента объявляется

10132. Что въ оставшемся послѣ умершей Маіорши Екатерины Николаевой *Байбериной*, имѣніи, состоящемъ въ Губерніяхъ Московской, Серпуховскаго уѣзда въ деревнѣ Андреевкѣ и Калужской, Боровскаго уѣзда въ сельцѣ Ченцовѣ съ движимымъ имуществомъ, утверждена за неявкою другихъ наслѣдниковъ, въ положенный т. 10 зак. гражд. ст. 761-й срокъ, 27 Февраля сего 1841 г. въ правѣ наслѣдства родная племянница умершей, Поручица Екатерина Дмитріева *Плещеева*.

Въ Новгородской Палатѣ Гражданскаго Суда:

10133. 1841 г. Марта 12. Совершена купчая, на проданную Подпоручицею Анфисою Ивановою *Романовою*, Новгородской Губерніи, Крестецкаго уѣзда Зайцовскаго яму деревни Кункина ямщику Родіону *Тимоѳееву*, ратницкую квитанцію на воина Степана Семенова, выданную изъ Новгородской Казенной Палаты 1817 г. Апрѣля 11, за № 20, для зачета за рекрута его Тимоѳеева семейство, серебр. за 671 р. 35 к. Купчая писана на герб. листѣ въ 1 р. 80 к. серебр.; съ суммы взыскано пошлинъ 26 р. 85¾ к. актовыхъ 3 р. серебр.

10134. 1841 г. Марта 12. Совершена купчая, на проданную, вѣдомства Государственныхъ Имуществъ Новгородскаго уѣзда Юрьевской волости села

Учни крестьяниномъ Никандрою *Трофимовымъ*, той же деревни крестьянамъ Кириллѣ *Филиппову* и Лаврентью *Трофимову*, землю, состоящую Новгородскаго уѣзда въ селѣ Учнѣ въ пустошахъ: Войчихѣ, Совухѣ и въ Изволочьѣ, всего 18 десят. со всѣми угодьями, серебр. за 52 р. Купчая писана на герб. листѣ въ 30 к. серебр.; съ суммы взыскано пошлинъ 2 р. 8 к. актовыхъ 3 р. серебр.

10135. 1841 г. Марта 14. Совершена купчая, на проданное Рижской крѣпости Инженернаго вѣдомства Путей Сообщенія арестантской роты № 10 го унтеръ-офицеромъ Тимоѳеемъ Алексѣевымъ *Ежевымъ*, женѣ отставнаго солдата Настасьѣ *Алексѣевой*, мѣсто земли, состоящее въ Новѣ-городѣ 1-й Софійской Ч. 2-го кварт. въ Прусской улицѣ, мѣрою по улицѣ 9 саж., а въ заду длиннику 11 саж., серебр. за 39 р. Купчая писана на герб. листѣ въ 90 к. серебр.; пошлинъ взято 1 р. 56 к. съ акта 3 р. серебр.

10136. 1841 г. Марта 14. Совершена купчая, на проданныя Новгородской градской Николокачановской церкви Священникомъ Іоанномъ *Сергѣевымъ*, помѣщику Графу Ѳедору Ивановичу *Головину*, два пустопорожнія мѣста земли, состоящія въ Новѣ-городѣ 1-й Софійской Ч. въ 1-мъ кварт. по вновь проведенной Тихвинской улицѣ по $2\frac{1}{2}$ саж., а къ мѣсту продавца 15 саж., серебр. за 114 р. $28\frac{4}{7}$ к. Купчая писана на герб. листѣ въ 90 к. серебр.; пошлинъ взято 4 р. $57\frac{1}{7}$ к. съ акта 3 р. серебр.

10137. 1841 г. Марта 21. Совершена купчая, на проданную Двора ЕЯ ИМПЕРАТОРСКАГО ВЕЛИЧЕСТВА Камеръ-Фрейлиною, Графинею Анною Алексѣевною *Орловою-Чесменскою*, Гвардіи Штабсъ-Капитану Александру Борисову *Козакову*, пахатную и непахатную землю, со всѣми угодьями непринадлежащую ни къ какому населенному имѣнію, состоящую Воронежской Губерніи, Бобровскаго уѣзда Корецкой степи одинъ полный отдѣльный участокъ именуемый Сабинскій, въ которомъ состоитъ 2296 десят. $1887\frac{1}{4}$ саж., да прилегающую къ оному часть земли изъ Пляховскаго участка 2703 десят. $519\frac{1}{2}$ саж., всего 5000 десят., серебр. за 42,860 р. Купчая писана на герб. листѣ въ 90 р. серебр.; съ суммы взыскано пошлинъ 1,714 р. 40 к. актовыхъ 3 р. серебр.

10138. 1841 г. Марта 26. Совершена купчая, на проданнаго отставнымъ Поручикомъ Александромъ Николаевымъ *Ушаковымъ*, Коллежскому Ассессору Ивану Иванову *Троицкому*, крестьянина Тимоѳея вдоваго съ матерью его Катериною, сестрою Авдотьею и дочерью его Акулиною, съ имуществомъ, строеніемъ и землею особо отдѣльнымъ участкомъ 15 десят., писаннаго по 8-й ревизіи Новгородскаго уѣзда Коломенскаго погоста при усадищѣ Подберезьѣ, серебр. за 185 р. 50 к. Купчая писана на герб. листѣ въ 30 к. серебр.; пошлинъ взыскано 7 р. 42 к. и съ акта 3 р. серебр.

10139. 1841 г. Марта 26. Совершена купчая, на проданную вдовою Старорускою мѣщанскою женою Татьяною Сергѣевою и женою отставнаго

фельдфебеля Дарьею Степановою *Родіоновою*, Его Сіятельству, Председателю Государственнаго Совѣта Князю Иларіону Васильевичу *Васильчикову*, пахатную и сѣнокосную съ лѣсными угодьями землю, состоящую Новгородской Губерніи и уѣзда въ пустоши Волосовѣ между таковыхъ же пустошей: Тунебли, Шараповой, Липовецъ и Кашинковой, всего 34 десят. серебр. за 330 р. 28¾ к. Купчая писана на герб. листѣ въ 1 р. 80 к. серебр.; пошлинъ взыскано 13 р. 21½ к. и съ акта 3 р. серебр.

Въ Полтавской Палатѣ Гражданскаго Суда.

10140. 1840 г. Января 29. Дворяниномъ Титулярнымъ Совѣтникомъ Петромъ *Дзюблевскимъ*, явлена дарственная запись, совершенная въ оной Палатѣ сего жъ г. Февраля 3, съ предоставленіемъ по оной благопріобрѣтеннаго его недвижимаго имѣнія съ крестьянами 41 мужеск. п. душу, состоящаго Переяславскаго уѣзда въ разныхъ мѣстахъ, сыну своему уволенному отъ службы Артиллеріи Поручику Ѳедору *Дзюблевскому*, съ тѣмъ, что доколѣ жизнь его дарителя и жены его будетъ существовать они обое и дочь ихъ Александра должны имѣть жительство въ семъ имѣніи и содержатся по ихъ распоряженію безъотчетно изъ доходовъ сего имѣнія, коему и особому невключаемому имѣнію по совѣсти цѣна объявлена 5,650 р. серебр. Дарственная запись писана на герб. листѣ въ 12 р. серебр.; пошлинъ за силою 333-й 336-й ст. 5 т. уст. о пошл. невзыскано, а взыскано съ акта 3 р. серебр.

Въ Харьковской Палатѣ Гражданскаго Суда.

10141. 1841 г. Января 22. Совершена купчая, на проданный Губернскимъ Секретаремъ Викторомъ Степановымъ *Чернышевымъ*, Титулярному Совѣтнику Даніилѣ Иванову *Шмермельдъ*, дворъ съ строеніемъ, состоящій въ г. Харьковѣ въ Женъ Мироносицкомъ приходѣ, въ которомъ мѣры по смежностямъ со сторонъ: 1-й по улицѣ Чернышевской 24 саж., 2-й по проулку 21½ саж., 3-й съ дворомъ принадлежащимъ молитвенному дому Католическаго вѣроисповѣданія 24 саж. и 4-й съ дворомъ Поручицы Варвары Краевской, 21½ саж., серебр. за 1,600 р. Купчая писана на герб. листѣ въ 4 р. 20 к. серебр.; пошлинъ взято 64 р. и съ акта 3 р. серебр., того жъ числа.

10142. 1841 г. Января 21. Совершена купчая, на проданное Харьковскимъ 3-й гильдіи купцомъ Иваномъ Трофимовымъ *Ващенкомъ*, Почетной гражданкѣ, Коммерціи Совѣтницѣ Екатеринѣ Игнатьевой *Кузиной*, дворовое мѣсто, съ имѣющимся на немъ каменнымъ и деревяннымъ строеніемъ, состоящее г. Харькова 1-й Ч. по большой Московской улицѣ, серебр. за 11,428 р. 57⅛ к. Купчая писана на герб. листѣ въ 24 р. серебр.; пошлинъ взято 475 р. 15 к. съ акта 3 р. серебр., того жъ числа.

10143. 1841 г. Января 28. Совершена купчая, на проданную Полковникомъ Петромъ Архиповымъ *Танковымъ*, Коллежскому Совѣтнику Петру Александрову *Бутковскому*, 1 десят. лѣсной земли, находящуюся Харьковскаго

уѣзда въ 16 верстахъ отъ г. Харькова по большой столбовой Зміевской дорогѣ, серебр. за 71 43 к. Купчая писана на герб. листв въ 30 к. серебр.; пошлинъ взято 2 р. 83 к. съ акта 3 р. серебр., того жъ числа.

10141. 1841 г. Января 29. Совершена купчая, на проданное Титулярною Совѣтницею Александрою Васильевою *Мищенковою*, урожденною дворянкою Тихоцкою, Губернской Секретаршѣ Надеждѣ Николаевой *Тихоцкой*, урожденной дворянкѣ Буцкой, недвижимое съ крестьянами имѣніе, состоящее Богодуховскаго уѣзда въ хуторѣ Яблочномъ, какъ то: земли пахатной и сѣнокосной 66 десят., лѣса 10 десят. и Харьковскаго уѣзда при деревнѣ Рѣпкахъ лѣса 10 десят., да крестьянъ писанныхъ по 8-й ревизіи въ томъ хуторѣ Яблочномъ мужеск. п. 5 душъ, съ ихъ женами и дѣтьми обоего пола, серебр. за 1,700 р. Купчая писана на герб. листъ въ 4 р. 20 к. серебр., пошлинъ взято 68 р. съ акта 3 р. серебр., того жъ числа.

10145. 1841 г. Января 29. Совершена купчая, на проданный ИМПЕРАТОРСКАГО Харьковскаго Университета студентомъ Александромъ Антоновымъ *Гельцъ*, Титулярному Совѣтнику Андрею Петрову *Хвостову*, дворъ съ строеніемъ, состоящій г. Харькова въ Благовѣщенскомъ приходѣ, за 2,150 р. серебр. Купчая писана на герб. листъ въ 6 р.; пошлинъ взято 86 р. съ акта 3 р. серебр., того жъ числа.

10146. 1841 г. Января 30. Совершена купчая, на проданное Губернскимъ Секретаремъ Александромъ Ивановымъ *Пановымъ*, Коллежскому Регистратору Степану Николаеву *Гриневу*, недвижимое имѣніе, состоящее Курской Губерніи въ Бѣлгородскомъ уѣздѣ, при селѣ Венгеровкѣ пахатной, лѣсной и сѣнокосной земли, въ дачахъ Мураминой 77 десят. 60 квадр. саж., Рыковской 11 десят. 180 квадрат. саж., Нечаевской $16\frac{1}{2}$ десят. и въ Воробьевской $7\frac{1}{4}$ четвертей, или сколько въ сихъ дачахъ окажется безъ остатка, серебр. за 2,300 р. Купчая писана на герб. листъ въ 6 р. серебр., пошлинъ взято 92 к. и съ акта 3 р., того жъ числа.

10147. 1841 г. Января 31. Совершена купчая, на проданный Губернскимъ Секретаремъ Васильемъ Васильевымъ *Андреевымъ*, Губернскому Секретарю Василью Николаеву *Андрееву*, дворъ съ каменнымъ и деревяннымъ строеніемъ, состоящій г. Харькова 1-й Ч. 1-го кварт. по улицѣ Кинарской подъ № 638 мъ, серебр. за 1,142 р. 86 к. Купчая писана на герб. листъ въ 3 р. серебр., пошлинъ взято 45 р. 71 к. съ акта 3 р. серебр., того жъ числа.

10148. 1841 г. Февраля 6. Совершена купчая, на проданную Поручицею Ольгою Ивановою *Кондаковою*, родной дочери своей по мужѣ Московской мѣщанкѣ Александрѣ Егоровой *Андреевой*, 7 десят. разнаго качества землю, состоящую Воронежской Губерніи, Нижнедѣвицкаго уѣзда въ дачахъ села Вислова и часть водяной мельницы на рѣчкѣ Вислѣ, серебр. за 102 р. 50 к. Купчая писана на герб. листъ въ 30 к. серебр.; пошлинъ взято 4 р. 10 к. и съ акта 3 р. серебр., того жъ числа.

10149. 1841 г. Февраля 6. Совершена купчая, на проданный Маіоршею Марьею Федосѣевою *Гутниковою*, Штабсъ-Ротмистршѣ Княгинѣ Авдотьѣ Михайловой *Ширинской-Шихматовой*, дворъ съ строеніемъ, состоящій г. Харькова по Рождественской улицѣ 3-й Ч. 2-го кварт. подъ № 355-мъ, серебр. за 4,285 р. 71¾ к. Купчая писана на герб. листѣ въ 90 к. серебр.; пошлинъ взято 171 р. 43 к. и съ акта 3 р. серебр., того жъ числа.

10150. 1841 г. Февраля 6. Совершена купчая, на проданный Харьковскою 3-й гильдіи купчихою Натальею *Смирновою*, Харьковскаго 1-й гильдіи купца Трофима Родина, женѣ Авдотьѣ Ѳедотовой *Родиной*, дворъ со всѣмъ на немъ строеніемъ, состоящій въ г. Харьковѣ 2-й Ч. въ Соборно-Успенскомъ приходѣ, въ которомъ мѣры по смежностямъ со сторонъ: 1-й поперечнику по Московской улицѣ, 15 саж., 2-й длиннику 50 саж., 3-й поперечнику по улицѣ Николаевской 16 саж., 4-й длиннику отъ угла улицы набережной 23½ саж., поперечнику отъ угла двора Чистякова чрезъ дворъ до двороваго же мѣста купца Келеберды 15, всего поперечнику отъ улицы набережной по валъ владѣніемъ Чистякова до двора Келеберды 25 саж., а отъ угла его же Чистякова по линіи владѣнія его до 1-го пункта Московской улицы 23 саж., серебр. за 5,714 р. 50 к. Купчая писана на герб. листѣ въ 12 р. серебр.; пошлинъ взято 228 р. 58 к и съ акта 3 р. серебр., того жъ числа.

10151. 1841 г. Февраля 13. Совершена купчая, на проданную Харьковскимъ Государственнымъ крестьяниномъ Васильемъ Алексѣевымъ *Рѣпкою*, Харьковскому купцу Григорью Родіонову *Криворотову*, 2 десят. сѣнокосную землю, состоящую Харьковскаго уѣзда въ дачахъ хутора Ивановскаго, Клочковскій тожъ, за 180 р. серебр. Купчая писана на герб. листѣ въ 90 к. серебр.; пошлинъ взято 7 р. 20 к. и съ акта 3 р. серебр. того жъ числа.

10152. 1841 г. Февраля 20. Совершена купчая, на проданное Поручикомъ Гавриломъ Кирилловымъ *Масловымъ*, за себя и по довѣренности брата своего Капитана Николая Кириллова *Маслова*, Коллежскому Регистратору Петру Иванову *Ярыгину*, недвижимое имѣніе, заключающееся въ 20 четвертяхъ распашной земли съ принадлежащими къ нимъ сѣнными и лѣсными въ чрезполосности дачами, да водяную мельницу съ обѣими берегами на рѣчки Пенѣ о 2-хъ анбарахъ съ мирошничьимъ дворомъ, мѣрою длиннику 50 и поперечнику 50 же саж., состоящее Курской Губерніи, Обоянскаго уѣзда въ селѣ Михайловкѣ Верхопенья тожъ, серебр. за 1,571 р. 50 к. Купчая писана на герб. листѣ въ 4 р. 20 к. серебр.; пошлинъ взято 62 р. 86 к. съ акта 3 р. серебр., того жъ числа.

10153. 1841 г. Февраля 20. Совершена купчая, на проданное Почетною гражданкою Ольгою Александровою *Щелковою*, Курской мѣщанкѣ Марьѣ Александровой *Кологовой*, дворовое мѣсто съ строеніемъ, состоящее г. Харькова 1-й Ч. въ Соборно-Успенскомъ приходѣ, серебр. за 900 р. Купчая писана на герб. листѣ въ 1 р. 80 к. серебр.; пошлинъ взято 36 р. съ акта 3 р. серебр., того жъ числа.

10154. 1841 г. Марта 7. Совершена купчая, на проданную Коллежскою Регистраторшею Анною Ильиною *Абазою*, Титулярной Советниц Настась Алексеевой *Мироновой*, изъ дворовaго мѣста, принадлежащаго вмѣстѣ съ покупщицею, состоящаго г. Харькова въ 3-й Ч., половинную часть онаго, серебр. за 571 р. 43 к. Купчая писана на герб. листѣ въ 1 р. 80 к. серебр.; пошлинъ взято 22 р. 86 к. съ акта 3 р. серебр., того жъ числа.

10155. 1841 г. Марта 13. Совершена купчая, на проданный Богодуховскаго уѣзда заштатнаго города Краснокутска жителемъ свободнымъ хлѣбопашцемъ Иваномъ Михайловымъ *Заядко*, того жъ города Краснокутска 3-й гильдіи купеческому сыну Василью Ѳедорову *Батизскому*, дворъ съ жилыми и прочими строеніями, состоящій въономъ же г. Краснокутскѣ въ Николаевскомъ приходѣ, серебр. за 571 р. 42$\frac{6}{7}$ к. Купчая писана на герб. листѣ въ 1 р. 80 к. серебр.; пошлинъ взято 22 р. 86 к. съ акта 3 р. серебр., того жъ числа.

10156. 1841 г. Марта 14. Совершена купчая, на проданное Ротмистромъ Михайломъ Васильевымъ *Поліевскимъ*, женѣ своей Варварѣ Михайловой *Поліевской*, недвижимое съ крестьянами имѣніе 20 душъ мужеск. п., съ ихъ женами и рожденными послѣ ревизіи обоего п. дѣтьми, состоящихъ писанными по 8-й ревизіи Богодуховскаго уѣзда при деревнѣ Рѣдьковкѣ, Зизовка тожъ, да изъ земли при означенной деревни Рѣдьковкѣ, Зизовка тожъ, Миленковомъ Куту и Солонцовой пустоши, да въ дачахъ Мороховскихъ, всего изъ 150 десят. или сколько по измѣренію оказаться можетъ со всѣми принадлежащими къ тому имѣнію лѣсами и угодьями и мельницами вѣтряною и водяною на рѣчкѣ Мерлѣ, господскимъ домомъ, крестьянскими избами со всѣмъ скотомъ и хлѣбомъ, всю безъ изъятія, слѣдуемую ему изъ вышеписаннаго имѣнія и крестьянъ половинную часть, серебр. за 1,500 р. Купчая писана на герб. листѣ въ 4 р. 20 к. серебр.; пошлинъ взято 60 р. съ акта 3 р. серебр., того жъ числа.

10157. 1841 г. Марта 14. Совершена купчая, на проданную Штабсъ-Капитаншею Ольгою Васильевою *Михаловскою*, Харьковскому 3-й гильдіи купцу Андрею Иванову *Руденкову*, усадебную 5 десят. 98 квадрат. саж. землю и на оной выстроенными крестьянскою избою и вѣтряною мельницею, состоящую въ дачахъ г. Харькова при началѣ Чугуевской дороги, серебр. за 1,428 р. 50 к. Купчая писана на герб. листѣ въ 3 р. серебр.; пошлинъ взято 57 р. 14 к. съ акта 3 р. серебр. того жъ числа.

10158. 1841 г. Марта 14. Совершена купчая, на проданное Коллежскимъ Регистраторомъ Васильемъ Дмитріевымъ *Квиткою*, Капитаншѣ Марьѣ Алексѣевой *Канцеръ*, недвижимое имѣніе, состоящее Харьковскаго уѣзда въ дачахъ селенія Черкаской Лозовой и деревни Алексѣевки, въ урочищѣ Дудниковскомъ сада и лѣса 15 десят., или сколько по измѣренію окажется, и въ урочищѣ Сосновицкомъ лѣса 5 десят. и 600 квадрат. саж., серебр. за 285 р. 71$\frac{3}{7}$ к. Купчая писана на герб. листѣ въ 90 к. серебр.; пошлинъ взято 11 р. 43 к. и съ акта 3 р. серебр., того жъ числа.

10159. 1841 г. Марта 19. Совершена купчая, на проданное Генералъ-Лейтенантомъ и кавалеромъ Егоромъ Васильевымъ *Карпъевымъ*, съ согласія Государственнаго Заемнаго Банка Артиллеріи Штабсъ-Капитана Игната Добровольскаго женѣ Александрѣ Сергѣевой *Добровольской*, съ переводомъ на нея тому Банку долга, недвижимое съ крестьянами имѣніе, состоящее въ залогѣ въ ономъ Банкѣ, Богодуховскаго уѣзда въ сельцѣ Захарьевскомъ крестьянъ 78 и дворовыхъ 7, въ деревнѣ Марьяной крестьянъ 81 и въ сельцѣ Дружелюбовкѣ 58, всего 224 души мужеск. п. по 8-й ревизіи, съ ихъ семействами, земли съ лѣсомъ 1271 десят. или сколько къ симъ имѣніямъ по документамъ принадлежащей окажется, всю безъ остатка, съ строеніемъ и заведеніями, серебр. за 40,000 р. Купчая писана на герб. листѣ въ 90 р. серебр.; пошлинъ взято 1,600 р. и съ акта 3 р. серебр., того жъ числа.

10160. 1841 г. Марта 20. Совершена купчая, на проданное Харьковскою жительницею обывательскою Прасковьею Яковлевою *Ковдичою*, Почетной гражданкѣ Коммерціи Совѣтницѣ Екатеринѣ Игнатьевой *Кузиной*, дворовое мѣсто съ строеніемъ, состоящее въ г. Харьковѣ въ Соборно-Успенскомъ приходѣ, въ которомъ мѣры по смежностямъ съ дворами со сторонъ: 1-й Харьковскаго мѣщанина Моисея Наслѣдкина 21 саж., 2-й купца Іосифа Деревянкина и мѣщанина Петра Савельева 26 саж., а съ 3-й и 4-й проѣзжая улица къ мосту рѣки Нетечи и въ набережной оной же рѣки 31 саж., серебр. за 5,755 р. Купчая писана на герб. листѣ въ 12 р. серебр.; пошлинъ взято 228 р. 60 к. и съ акта 3 р. серебр., того жъ числа.

10161. 1841 г. Марта 21. Совершена купчая, на проданный отставнымъ унтеръ-офицеромъ Павломъ Петровымъ *Шведковымъ*, Государственному крестьянину Семену Мартынову и женѣ его Лукерьѣ *Комякинымъ*, дворъ съ строеніемъ, состоящій г. Харькова въ подгородней слободѣ Москалевкѣ, за 629 р. серебр. Купчая писана на герб. листѣ въ 1 р. 80 к. серебр.; пошлинъ взято 5 р. 16 к. съ акта 3 р. серебр., того жъ числа.

Въ Бѣлостокскомъ Сокольскомъ Уѣздномъ Судѣ:

10162. 1841 г. Января 21. Совершена закладная, данная помѣщикомъ Северіномъ Петровымъ *Невяровскимъ*, на заложенное имъ вотчиннику части имѣнія Вилимовки Петру Фомину *Залускому*, поземельное безъ крестьянъ имѣніе Вилимовка называемое, въ Бѣлостокскомъ уѣздѣ состоящее, за 200 р. серебр. Закладная писана на герб. бумагѣ въ 90 к. серебр.; взыскано съ акта 3 р. серебр., того жъ числа.

Бѣлостокской Области въ Бѣльско-Дрогичинскомъ Уѣздномъ Судѣ:

10163. 1841 г. Января 23. Отъ дворянки Елеоноры *Вержбицкой*, урожденной Урбанской, явлена купчая, совершенная въ ономъ Судѣ того жъ числа, данная ею дворянамъ Феликсу и Роху Фелиціановымъ *Тварогскимъ*, на продажу первою послѣднимъ 6 десят. земли, Дрогичинскаго уѣзда въ деревнѣ Тварогахъ Мазурахъ, безъ крестьянъ, за 150 р. серебр. Купчая писана

на герб. бумагѣ въ 90 к. серебр.; пошлинъ съ 150 р. взыскано 6 р. и съ акта 3 р. серебр., 23 Января 1841 г.

10164. 1841 г. Февраля 5. Отъ однодворцевъ: Себестьяна, Бальтазара и Андрея Станиславовыхъ *Невяровскихъ*, явлена купчая, совершенная въономъ Судѣ того жъ числа, данная ими дворянину Фомѣ Іосифову *Немыскому*, на продажу первыми последнему 210 саж. усадьбища, Дрогичинскаго уѣзда въ деревнѣ Немыякѣ Склодахъ, за 15 р. серебр. Купчая писана на герб. бумагѣ въ 30 к. серебр.; пошлинъ съ 15 р. взыскано 60 к. и съ акта 3 р. серебр., 5 Февраля 1841 г.

10165. 1841 г. Февраля 13. Отъ дворянъ Матвѣя и Станислава Яковлевыхъ *Скржипковскихъ*, явлена купчая, совершенная въ ономъ Судѣ того жъ числа, данная ими дворянину Фомѣ Криштофорову *Керновскому*, на продажу первыми последнему 3 десят. земли, Бѣльскаго уѣзда въ окрестностяхъ деревни Кадлубовки и Керенева лежащей, безъ крестьянъ, за 75 р. серебр. Купчая писана на герб. бумагѣ въ 30 к. серебр.; пошлинъ съ 75 р. взыскано 3 р. и съ акта 3 р. серебр., 13 Февраля 1841 г.

10166. 1841 г. Февраля 17. Отъ дворянки Маріянны *Піотровской*, урожденной Яневской, явлена купчая, совершенная въ ономъ Судѣ того жъ числа, данная ею дворянину Ивану Матеушову *Осмольскому*, на продажу первою последнему 3 десят. земли, Дрогичинскаго уѣзда въ окрестностяхъ деревни Осмоли лежащей, безъ крестьянъ, за 75 р. серебр. Купчая писана на герб. бумагѣ въ 30 к. серебр.; пошлинъ съ 75 р. взыскано 3 р. и съ акта 3 р. серебр., 17 Февраля 1841 г.

10167. 1841 г. Февраля 17. Отъ повѣреннаго дворянки Маріянны *Тыборовской*, дворянина Франца Павлова *Гинальскаго*, явлена купчая, совершенная въ ономъ Судѣ того жъ числа, данная имъ дворянину Петру Григорьеву *Сморчевскому*, на продажу первымъ последнему 7 десят. земли, Дрогичинскаго уѣзда въ деревнѣ Скивахъ съ двумя крестьянскими мужеск. п. душами, за 250 р. серебр. Купчая писана на герб. бумагѣ въ 90 к. серебр.; пошлинъ съ 250 р. взыскано 10 р. и съ акта 3 р. серебр., 17 Февраля 1841 г.

10168. 1841 г. Февраля 17. Отъ дворянина Геронима Казимирова *Краковскаго*, явлена купчая, совершенная въ ономъ Судѣ того жъ числа, данная имъ родному брату своему дворянину Лаврентію Казимирову *Краковскому*, на продажу первымъ последнему 6 десят. земли, Дрогичинскаго уѣзда въ деревнѣ Скивахъ съ одною крестьянскою мужеск. п. душею, за 107 р. серебр. Купчая писана на герб. бумагѣ въ 30 к. серебр.; пошлинъ съ 107 р. взыскано 4 р. 25 к. серебр. и мѣдью 16½ к. съ акта 3 р. серебр., 17 Февраля 1841 г.

10169. 1841 г. Февраля 17. Отъ дворянина Лаврентья Казимирова *Краковскаго*, явлена купчая, совершенная въ ономъ Судѣ того жъ числа, данная имъ родному брату своему дворянину Героиму Казимирову *Краковскому*, на продажу первымъ послѣднему 2 десят. земли, Дрогичинскаго уѣзда въ деревняхъ Буйнахъ и Клопотахъ, безъ крестьянъ, за 16 р. серебр. Купчая писана на герб. бумагѣ въ 30 к. серебр.; пошлинъ съ 16 р. взыскано 60 к. серебр. и мѣдью 14 к. и съ акта 3 серебр., 17 Февраля 1841 г.

10170. 1841 г. Февраля 24. Отъ повѣреннаго дворянки Маріанны *Тыборовской* дворянина Франца Павлова *Гинальскаго*, явлена купчая, совершенная въ ономъ Судѣ того жъ числа, данная имъ дворянину Антону Леонтьеву *Невяровскому*, на продажу первымъ послѣднему 12 десят. земли, Дрогичинскаго уѣзда въ окресностяхъ деревни Скивахъ лежащей безъ крестьянъ, за 150 р. серебр. Купчая писана на герб. бумагѣ въ 90 к. серебр.; пошлинъ съ 150 р. взыскано 6 р. и съ акта 3 р. серебр., 24 Февраля 1841 г.

10171. 1841 г. Февраля 24. Отъ дворянина Франца Павлова *Гинальскаго*, явлена купчая, совершенная въ ономъ Судѣ того жъ числа, данная имъ дворянину Антону Леонтьеву *Невяровскому*, на продажу первымъ послѣднему 22 десят. земли, Дрогичинскаго уѣзда въ окрестностяхъ деревни Скивахъ лежащей, безъ крестьянъ, за 280 р. серебр. Купчая писана на герб. бумагѣ въ 90 к. серебр.; пошлинъ съ 280 р. взыскано 11 р. 20 к. и съ акта 3 р. серебр., 24 Февраля 1841 г.

10172. 1841 г. Февраля 24. Отъ повѣреннаго дворянина Франца Леонтьева *Невяровскаго*, роднаго его же брата Антона Леонтьева *Невяровскаго*, явлена купчая, совершенная въ ономъ Судѣ того жъ числа, данная имъ дворянину Францу Павлову *Гинальскому*, на продажу первымъ послѣднему 30 десят. земли, Дрогичинскаго уѣзда въ деревняхъ Корженіовкѣ Великой и Малой безъ крестьянъ, за 300 р. серебр. Купчая писана на герб. бумагѣ въ 90 к. серебр.; пошлинъ съ 300 р. взыскано 12 р. и съ акта 3 р. серебр., 24 Февраля 1841 г.

10173. 1841 г. Февраля 25. Отъ дворянина Франца Гилярьева *Выгоновскаго*, явлена купчая, совершенная въ ономъ Судѣ того жъ числа, данная имъ дворянамъ Іосифу Францову и женѣ его Маріаннѣ Григорьевой *Калиновскимъ*, на продажу первымъ послѣднимъ 4 десят. земли, Дрогичинскаго уѣзда въ деревнѣ Выгоновѣ, безъ крестьянъ, за 150 р. серебр. Купчая писана на герб. бумагѣ въ 30 к. серебр.; пошлинъ съ 150 р. взыскано 6 р. и съ акта 3 р. серебр., 25 Февраля 1841 г.

Вологодской Губерніи въ Велико-Устюжскомъ Уѣздномъ Судѣ:

10174. 1841 г. Марта 17. Совершена купчая, данная отъ вдовы Лальской купе-

ческой жены Федосьи Өедоровой *Петелиной*, Велико-Устюжскаго уѣзда Пятинскаго Волостнаго Правленія Скаленовскаго сельскаго общества деревни Бачурина казенному крестьянину Николаю Платонову *Понамареву*, за проданное первою послѣднему недвижимое имѣніе, состоящее вышеозначенныхъ уѣзда Правленія и общества, осмину деревни Ухтенина со всею принадлежащею къ оной пашенною, непашенною и сѣнокосною землею, количества же десят. земли по общему замежеванію съ прочими землями неизвѣстно, за 120 р. серебр. Купчая писана на герб. листѣ въ 30 к. серебр.; пошлинъ съ 120 р. взыскано 4 р. 80 к. съ акта 3 р. серебр.; того жъ числа.

10175. 1841 г. Марта 21. Совершена купчая, данная отъ крестьянина Велико-Устюжскаго уѣзда Усть-Саленсеевскаго Волостнаго Правленія Васильевскаго сельскаго общества деревни Долматовскаго починка Степана Николаева *Третьякова*, таковому жъ означенныхъ уѣзда, Правленія и общества деревни Теплой Горы Степану Терентьеву *Росохину*, на проданное первымъ послѣднему недвижимое имѣніе, состоящее упомянутыхъ уѣзда и Правленія въ Орловской волости половину пожни Павлина Фалѣлѣева, въ которой сѣннаго покоса 5 десят. 971$\frac{1}{2}$ саж., неудобной 840 саж., всего удобной и неудобной какъ значится по генеральному плану 5 десят. 1811$\frac{1}{2}$ квадрат. саж., за 258 р. серебр. Купчая писана на герб. листѣ въ 90 к. серебр.; пошлинъ съ 258 р. взыскано 10 р. 32 к. съ акта 3 р. серебр., того жъ числа.

10176. 1841 г. Марта 22. Совершена купчая, данная отъ крестьянина Велико-Устюжскаго уѣзда Усть-Алексѣевскаго Волостнаго Правленія Васильевскаго сельскаго общества деревни Долматовскаго починка Степана Николаева *Третьякова*, таковому жъ означеннаго уѣзда, Правленія и общества деревни Теплой Горы Дмитрію Максимову *Росохину*, на проданное первымъ послѣднему недвижимое имѣніе, состоящее упомянутыхъ уѣзда и Правленія въ Орловской волости половину пожни Павлина Фалѣлѣева, въ которой сѣннаго покоса 5 десят. 971$\frac{1}{2}$ саж., неудобной 840 саж., всего удобной и неудобной какъ значится по плану 5 десят. 1811$\frac{1}{2}$ квадрат. саж., за 258 р. серебр. Купчая писана на герб. листѣ въ 90 к. серебр.; пошлинъ съ 258 р. взыскано 10 р. 32 к. и съ акта 3 р. серебр., того жъ числа.

10177. 1841 г. Марта 26. Совершена данная, на купленный Устюжскимъ мѣщаниномъ Иваномъ *Скалеповымъ*, въ Устюжскомъ Городовомъ Магистратѣ съ аукціоннаго торга домъ, состоящій г. Устюга 2-й Ч. въ 82-мъ кварт. подъ №№ 1519-мъ и 1520-мъ съ принадлежащими къ оному службами и землею, которой длиннику 40, а поперечнику 20 саж., принадлежащій Устюжскому мѣщанину Василью *Худорожеву*, за 257 р. 14$\frac{4}{7}$ к. серебр. Данная писана на герб. листѣ въ 90 к. серебр.; пошлинъ взыскано по городовой оцѣнкѣ съ 298 р. 57$\frac{1}{7}$ к., 11 р. 95 к. съ акта 3 р. серебр., того жъ числа.

Орловской Губерніи въ Сѣвскомъ Уѣздномъ Судѣ:

10178. 1841 г. Марта 10. Совершена купчая, отъ Сѣвскаго мѣщанина Якова *Просвѣтникова*, данная имъ Подполковнику Трефилію *Прозаркевичу*, на проданный первымъ послѣднему деревянный домъ съ мѣстомъ и строеніемъ, состоящій въ г. Сѣвскѣ Градской Ч. въ 15-мъ кварт., подъ коимъ домомъ мѣста мѣрою по улицѣ 15 въ заднемъ концѣ тожъ число, а въ глубину онаго съ обѣихъ сторонъ по 16 саж. и 1 арш., серебр. за 285 р. Купчая писана на герб. листѣ въ 90 к. серебр.; пошлинъ съ 285 р. взыскано 11 р. 40 к. съ акта 3 р. серебр., того жъ числа.

10179. 1841 г. Марта 18. Совершена дарственная запись, отъ Сѣвскаго 3-й гильдіи купеческаго сына Павла *Мукосеева*, данная имъ родной сестрѣ своей вдовѣ Поручицѣ Аннѣ Ивановой *Денисьевой*, на подаренный первымъ послѣдней деревянный домъ и 3 анбара съ мѣстомъ, состоящій въ г. Сѣвскѣ на хлѣбной площади, подъ коимъ домомъ и анбарами мѣста мѣрою по улицѣ 13, въ заднемъ концѣ 15 а въ глубину онаго 52 саж., даримому имѣнію по совѣсти объявилъ цѣну 100 серебр. Дарственная запись писана на герб. листѣ въ 30 к. серебр., пошлинъ по силѣ 333-й ст. уст. о пошл. т. 5 невзыскано, а съ акта взято 3 р. серебр., того жъ числа.

Черниговской Губерніи въ Кролевецкомъ Уѣздномъ Судѣ:

10180. 1840 г. Января 30. Отъ Коллежскаго Ассессора Николая *Балакина*, явлена купчая, совершенная въономъ Судѣ сего 1841 г. Марта 5, данная имъ дворянкѣ Маринѣ *Ночоглодовой*, на продажу недвижимаго имѣнія, состоящаго при селеніи Алтыновкѣ и заключающагося въ шинковыхъ дворахъ и огородахъ, подъ коими земли примѣрно на 3 десят., за 200 р. серебр. Купчая писана на простой бумагѣ, за которую взято 90 к. серебр.; пошлинъ 4 р. актовыхъ 3 серебр.

10181. 1841 г. Января 27. Отъ Коллежской Регистраторши Елисаветы *Мартиновской*, явлена купчая, совершенная въ ономъ Судѣ сего жъ г. Марта 5, данная ею женѣ Коллежскаго Секретаря Анастасіи *Безпалой*, на продажу пахатной нивы, состоящей въ дачахъ г. Кролевца, въ коей земли 3 десят., за 30 р. серебр. Купчая писана на герб. листѣ въ 30 к. серебр.; взято пошлинъ 1 р. 20 к. актовыхъ 3 р. серебр.

10182. 1841 г. Февраля 5. Отъ Капитана Евлампія и жены его Екатерины *Заборовскихъ*, явлена купчая, совершенная въ ономъ Судѣ сего жъ г. Марта 24, данная ими Губернскому Секретарю Роману *Фененку*, на продажу двороваго мѣста, состоящаго въ селѣ Мутинѣ, въ коемъ примѣрно земли ½ десят., за 100 р. серебр. Купчая писана на герб. листѣ въ 90 к. серебр.; взято пошлинъ 4 р. актовыхъ 3 р. серебр.

10183. 1841 г. Февраля 18. Отъ казака села Лавки Есипа *Кравченка*, явлена купчая, совершенная въ ономъ Судѣ сего жъ г. Марта 24, данная имъ казаку

того села Данилѣ *Теруку*, на продажу недвижимаго имѣнія, состоящаго Кролевецкаго уѣзда въ дачахъ села *Локни*, въ коемъ земли 2½ десят., за 30 р. серебр. Купчая писана на герб. листѣ въ 30 к. серебр.; взято пошлинъ 1 р. 20 к. актовыхъ 3 р. серебр.

10184. 1841 г. Марта 7. Отъ жены Губернскаго Секретаря Ирины *Криницкой*, явлена уступная запись, совершенная въономъ Судѣ того жъ Марта 26, данная ею дочерямъ своимъ женѣ Коллежскаго Регистратора Варварѣ *Ломинской*, дѣвицамъ Настасьѣ и Стефанидѣ *Залоботной*, да зятю ея Коллежскому Регистратору Козмѣ *Хоминскому*, на уступку движимаго и недвижимаго имѣнія, состоящаго въ дачахъ г. Кролевца, въ коемъ земли 27¼ десят., изъ каковаго имѣнія четвертую часть огорода въ г. Кролевцѣ находящагося примѣрно на ¼ десят., цѣна же сему имѣнію объявлена 227 р. серебр. Уступная запись писана на герб. листѣ въ 90 к. серебр.; взято пошлинъ съ части огорода уступаемаго Хомынскому 30 к. актовыхъ 3 р. серебр.

10185. 1841 г. Марта 10. Отъ жены Коллежскаго Регистратора Марьи *Майбородовой*, явлена купчая, совершенная въ ономъ Судѣ того жъ Марта 26, данная ею женѣ Коллежскаго Ассессора Ефросиньѣ *Соломкиной*, на продажу сѣнокоса, въ дачахъ г. Коропа состоящаго, въ коемъ земли примѣрно на 10 десят., за 285 р. серебр. Купчая писана на герб. листѣ въ 90 к. серебр.; взято пошлинъ 11 р. 40 к. актовыхъ 3 р. серебр.

Черниговской Губерніи въ Глуховскомъ Уѣздномъ Судѣ:

10186. 1841 г. Февраля 28. Отъ Титулярнаго Совѣтника Герасима Симонова *Хоменка*, явлена купчая, на основаніи вѣрющаго письма писаннаго ему женою чиновника 9-го класса Евросиньею Александровою *Ситниковою*, совершенная въ ономъ Судѣ сего жъ г. Марта 12, данная имъ женѣ своей Марфѣ Петровой *Хоменковой*, на продажу 6 пахатныхъ нивъ, состоящихъ въ дачахъ г. Глухова, мѣрою примѣрно 17 десят., серебр. за 280 р. Купчая писана на герб. листѣ въ 90 к. серебр.; пошлинъ съ 280 р. взыскано 14 р. 80 к. серебр.

10187. 1841 г. Марта 6. Отъ жены Капитана Серафимы Ивановой *Осташковой*, явлена уступная запись, совершенная въ ономъ Судѣ того жъ Марта 7, данная ею родной дочери своей дѣвицѣ Анастасіи Григорьевой *Осташковой*, на уступку недвижимаго имѣнія, состоящаго Глуховскаго уѣзда въ дачахъ села Орловки и хуторѣ Лѣховшинѣ и одного крестьянина съ семействомъ, въ коемъ имѣніи мѣры примѣрно 26 десят., цѣна всему оному объявлена серебр. 285 р. 70 к. Уступная запись писана на герб. листѣ въ 90 к. серебр., актовыхъ взыскано 3 р. серебр.

10188. 1841 г. Марта 6. Отъ жены Капитана Серафимы Ивановой *Осташковой*, явлена купчая, совершенная въ ономъ Судѣ того жъ Марта 7, данная ею

женѣ Коллежскаго Регистратора Матренѣ Степановой *Парбутовой*, на продажу пахатной и лѣсной земли, состоящей Глуховскаго уѣзда въ дачахъ села Орловки за хуторомъ Аржавымъ, въ коей земли мѣры 6 десят., серебр. за 100 р. Купчая писана на герб. листѣ въ 30 к. серебр.; пошлинъ съ 100 р. взыскано 4 р. 20 к. серебр., 6 Марта 1841 г.

10189. 1841 г. Марта 14. Отъ жены солдата Шостенскаго пороховаго завода Александры Ивановой *Юркиной*, явлена купчая, совершенная въ ономъ Судѣ того жъ Марта 18, данная ею женѣ Титулярнаго Совѣтника Евросиньѣ Якимовой *Коробкиной*, на продажу недвижимаго имѣнія, состоящаго Глуховскаго уѣзда въ селѣ и при селѣ Палѣевкѣ, въ коемъ мѣры примѣрно 3 десят., серебр. за 64 р. 30 к. Купчая писана на герб. листѣ въ 30 к. серебр.; пошлинъ съ 64 р. 30 к. взыскано 5 р. 75 к. серебр., 14 Марта 1841 г.

10190. 1841 г. Марта 24. Отъ жены Штабсъ-Капитана Анастасіи Яковлевой *Троцкой*, явлена закладная, совершенная въ ономъ Судѣ того жъ числа, данная ею Коллежскому Ассессору Дмитрію Матвѣеву *Писаревичу*, на занятые первою у послѣдняго серебр. 200 р., подъ залогъ одного кола мукомольной мельницы, находящейся Глуховскаго уѣзда въ хуторѣ Писаревичевомъ на рѣкѣ Османѣ, въ одной клеткѣ съ онымъ Писаревичемъ состоящей. Закладная писана на герб. листѣ въ 90 к. серебр.; взыскано актовыхъ 3 р. серебр., 24 Марта 1841 г.

Черниговской Губерніи въ Суражскомъ Уѣздномъ Судѣ.

10191. 1841 г. Марта „ „дня. Совершенъ уступный актъ, данный мѣщаниномъ Суражскаго уѣзда посада Клинцовъ Степаномъ Ѳаддеевымъ *Широковымъ*, женѣ своей мѣщанкѣ Марьѣ Тихоновой *Широковой*, на уступленный первымъ послѣдней домъ съ строеніемъ и землею, состоящій въ посадѣ Клинцахъ въ улицѣ Евлановкѣ, подъ коимъ имѣется земли ширины въ переди двора отъ улицы 6 саж. 17 верш., въ заду $6\frac{1}{2}$ саж., длины 17 саж. съ огородомъ неразрывно при ономъ дворѣ лежащимъ, въ коемъ ширины при дворѣ соразмѣрно съ онымъ, а въ заду $7\frac{1}{2}$ саж., длины $80\frac{1}{2}$ саж., коему показана цѣна 100 р. серебр. Актъ писанъ на герб. листѣ въ 90 к. серебр.; пошлинъ съ 200 р. взыскано 8 р. и актовыхъ 3 р. серебр.

Черниговской Губерніи въ Погарскомъ Городовомъ Магистратѣ:

10192. 1840 г. Декабря 21. Отъ мѣщанокъ г. Погара Екатерины *Турковой* и Дарьи *Рубисовой*, явлена купчая, совершенная въ ономъ Магистратѣ сего 1841 г. Февраля 1, данная ими Погарскому 3-й гильдіи купцу Тимоѳею *Ситникову*, на проданный первыми послѣднему домъ, въ г. Погарѣ состоящій, съ усадебною подъ онымъ землею, мѣрою менѣе полудесят., за 90 р. серебр. Купчая писана на герб. листѣ въ 30 к. серебр.; пошлинъ съ 90 р. взято 3 р. 60 к. актовыхъ 3 р. серебр., 1 Февраля 1841 г.

10193. 1841 г. Января 25. Отъ мѣщанина г. Погара Ивана Максимова *Маджина*, явлена закладная, совершенная въ ономъ Магистратѣ сего жъ г. Февраля 1, данная имъ опекуномъ надъ имѣніемъ умершаго мѣщанина Моисея Левича, мѣщанамъ Минѣ *Лямичу* и Филиппу *Трубилкѣ*, на занятые первымъ у послѣднихъ 300 р. серебр., подъ залогъ 3-хъ коноплянныхъ огородовъ при г. Погарѣ положеніемъ находящихся, въ коихъ мѣры земли на 2 десят. Закладная писана на герб. листѣ въ 90 к. серебр.; взято актовыхъ 3 р. серебр., 1 Февраля 1841 г.

10194. 1841 г. Января 25. Отъ Коллежскаго Секретаря Степана *Есикорскаго*, явлена закладная, совершенная въ ономъ Магистратѣ сего жъ г. Февраля 5, данная имъ Погарскимъ 3-й гильдіи купцамъ Якову и Максиму *Силичамъ*, на занятые первымъ у послѣднихъ 135 р. серебр. подъ залогъ, пахатнаго поля, въ дачахъ при г. Погарѣ, въ коемъ мѣры земли на 8 десят. Закладная писана на герб. листѣ въ 30 к. серебр., актовыхъ взято 3 р. серебр., 5 Февраля 1841 г.

10195. 1841 г. Января 28. Отъ мѣщанина г. Погара Никифора *Хорта*, явлена купчая, совершенная въ ономъ Магистратѣ сего жъ г. Февраля 3, данная имъ дворянкѣ Марьѣ *Засульской*, на проданное первымъ послѣдней усадебное мѣсто съ фруктовымъ садомъ и варевнымъ огородомъ, въ г. Погарѣ состоящее, въ коемъ мѣры земли менѣе полудесят., за 29 р. серебр. Купчая писана на герб. листѣ въ 30 к. серебр.; пошлинъ съ 29 р. взято 1 р. 14$\frac{2}{4}$ к. актовыхъ 3 р. серебр., 3 Февраля 1841 г.

10196. 1841 г. Января 29. Отъ Коллежскаго Регистратора Ивана Антонова *Деленъ Ленчовскаго*, явлена закладная, совершенная въ ономъ Магистратѣ сего жъ г. Февраля 5, данная имъ г. Погара казаку Трифону *Шкиперю*, на занятые первымъ у послѣдняго 71 р. 50 к. серебр., подъ залогъ пахатнаго поля полтретину, въ дачахъ г. Погара положеніемъ находящагося, въ коемъ мѣры земли на 2$\frac{1}{4}$ десят. Закладная писана на герб. листѣ въ 30 к. серебр.; взято актовыхъ 3 р. серебр., 5 Февраля 1841 г.

САНКТПЕТЕРБУРГСКІЯ СЕНАТСКІЯ ОБЪЯВЛЕНІЯ.

Издаваемыя къ Санктпетербургскимъ вѣдомостямъ каждую недѣлю по Вторникамъ и Пятницамъ. Подписная цѣна за годовое полученіе Сенатскихъ Объявленій 6 руб. серебромъ.

№ 32.

Вторникъ, Апрѣля 22 дня 1841 года.

Примѣчаніе:
Печатаніе публикацій назначено:

1-я въ № 31, Пятница, Апрѣля 18-го 1841 г.
2-я въ № 32, Вторникъ, Апрѣля 22-го 1841 г.
3-я въ № 33, Пятница, Апрѣля 25-го 1841 г.

Статьи публикацій вообще раздѣляются на XVIII постоянныхъ разрядовъ, изъ коихъ первые семнадцать печатаются три раза, а послѣдній одинъ разъ.

ПУБЛИКАЦІЯ ВТОРАЯ.

Разрядъ I. О вступившихъ въ Правительствующій Сенатъ дѣлахъ, назначенныхъ къ сочиненію записокъ.

(Публикаціи нѣтъ.)

Разрядъ II. О вызовѣ для рукоприкладства подъ записками, выписками и экстрактами.

Тяжущимся по нижеозначеннымъ дѣламъ объявляется, чтобы явились сами, или прислали повѣренныхъ, для рукоприкладства подъ записками, въ положенный X т. св. зак. гражд. 1972-й ст. срокъ:

Правительствующаго Сената во 2-й Департаментъ.

9699. 1841 г. Марта 9, по поступившему въ оный отъ Вятскаго Гражданскаго Губернатора и записанному въ настольномъ реэстрѣ подъ № 285 дѣлу, о правахъ владѣнія Котельническаго уѣзда села Порельскаго Священника *Чемоданова* мукомольною мельницею, состоящею на рѣчкѣ Вандавкѣ, отыскиваемою въ казенное вѣдомство.

Правительствующаго Сената 3-го Департамента во 2-е Отдѣленіе:

По дѣламъ апелляціоннымъ и слѣдственнымъ порядкомъ производящимся и поступившимъ:

Отъ Лифляндскаго Гражданскаго Губернатора:

9700. О долговой претензіи Доктора Медицины Эдуарда *Брема*, именемъ жены его, на администрацію Лютеранской церкви *Св. Гертруды*.

9701. Поручика Пилара *фонъ-Пильхау*, съ *Перновскою Касса-Коллегіею*, о денежной претензіи.

Отъ состоящаго въ должности Кіевскаго Гражданскаго Губернатора:

9702. *Кіево-Межигорской фаянсовой фабрики*, съ Гражданиномъ Иваномъ *Захаржевскимъ*, о денежной претензіи.

9703. Священника церкви *села Цебермановки*, съ помѣщикомъ *Селереттковскимъ*, о землѣ.

9704. О несостоятельномъ должникѣ Одесской Конторы Коммерческаго Банка Уманскомъ 3-й гильдіи купцѣ Іоссѣ *Рапопортѣ*.

Изъ Кіевской Гражданской Палаты:

9705. Фомы *Игнадомскаго* и Ивана *Крупенка*, отыскивающихъ свободы, изъ владѣнія Графа *Браницкаго*.

9706. Антона, Кондрата, Давиды и Анны *Вернигоровъ*, отыскивающихъ свободы, изъ владѣнія Графа *Браницкаго*.

9707. Иаска Федота и братіи, съ помѣщикомъ *Липоманомъ*, о убыткахъ.

9708. Кондрата и Романа *Софійчуковъ*, отыскивающихъ свободы, изъ владѣнія Графа *Браницкаго*.

9709. Изъ Рижскаго Магистрата, *Рижскаго бочарнаго цѣха*, съ бочарнымъ подмастерьемъ Отто *Римусомъ*, объ убыткахъ.

Правительствующаго Сената въ 4-й Департаментъ:

9710. 1841 г. Февраля 26, по вступившему въ оный следственному делу, отъ исправляющаго должность Санктпетербургскаго Гражданскаго Губернатора, о денежномъ искѣ *Священно и церковно-служителями Собора Св. Князя Владиміра*, съ наслѣдниковъ умершаго Дѣйствительнаго Статскаго Совѣтника *Иванова*.

9711. 1840 г. Марта 23, по вступившему въ оный Департаментъ Санктпетербургской Палаты Гражданскаго Суда изъ 1-го Департамента и записанному въ настольный реэстръ подъ № 231 апелляціонному дѣлу, Арянкина Сергѣя *Фитонова*, о искѣ имъ съ Чиновника 9-го класса Антона и жены его Александры *Березовскихъ* денегъ 10,000 р.

Правительствующаго Сената въ 8-й Департаментъ:

По вступившимъ отъ Гражданскихъ Губернаторовъ дѣламъ:

9712. 1839 г. Іюня 20, Тамбовскаго, объ отыскиваемой солдаткою Марьею *Буровою*, незаконно-рожденному сыну ея Канадію, по крестномъ отцѣ *Николаеву* свободы, отъ Князя Николая *Гагарина*.

9713. 1840 г. Декабря 12, Симбирскаго, Маіорши Марьи *Чичаговой* и Капитанши *Юматовой*, о доказываемой ими въ свою принадлежность земли Курмышскаго уѣзда при деревнѣ Пятовкѣ, Ручей тожъ, называемой оброчными, владѣльцовъ Герасима *Кононова* и вдовы Матрены *Сбоевой*, статьями.

Изъ Гражданскихъ Палатъ:

9714. 1840 г. Апрѣля 13, Пензенской, о искомой Мокшанской округи деревни Киселевки крестьяниномъ Иваномъ *Поглазовымъ* съ семействомъ свободы, изъ дворянъ отъ Коллежской Регистраторши Варвары *Лапиной*.

9715. 1840 г. Іюля 6, Симбирской, вдовы Сызранской мѣщанской жены Екатерины *Сысуевой*, о взыскиваемыхъ съ нее и опекуновъ надъ малолѣтными дѣтьми ея, Симбирскимъ мѣщаниномъ Иваномъ и женою его Анною *Калашниковыми*, оброчныхъ за мельницу деньгахъ 6,370 р.

9716. 1840 г. Апрѣля 17, Орловской, называющагося изъ поляковъ Михайлы *Дмитріева*, о искомой имъ съ братомъ его Василіемъ съ семействами свободы, отъ Подполковника Доримедонта *Толубѣева*.

9717. 1841 г. Февраля 17, Тульской, 3-й Гвардейской и гренадерской Артиллерійской бригады Лейбъ-Гвардіи батарейнаго № 5-го батареи фейерверкера 4-го класса Герасима *Жирина*, названнаго при отдачѣ въ рекруты Слободчиковымъ, о доказываемомъ имъ свободномъ своемъ и братьевъ его происхожденіи и вмѣстѣ о искомой имъ всему ихъ семейству свободы, отъ г.

Дѣйствительнаго Тайнаго Совѣтника Князя Сергѣя Михайловича *Голицына.*

С. Петербургской Палаты Гражданскаго Суда въ 1-й Департаментъ.

9718. Чиновникъ 8-го класса Александръ *Бестужевъ*, кураторы конкурса умершаго купца Михайлы *Сусленникова* и повѣренный купеческой жены Марьи *Косовой*, Титулярный Совѣтникъ *Плъханов*ъ, по дѣлу, по опекунству надъ имѣніемъ и дѣтьми купца Данилы *Новикова.*

Московской Палаты Гражданскаго Суда 1-й Департаментъ.

9719. Московскій купецъ Иванъ *Овчинниковъ*, а въ случаѣ смерти наслѣдники, или его повѣренный, по дѣлу, о взысканіи денегъ съ него вмѣстѣ съ прочими опекунами по опекѣ умершей купеческой жены Натальи *Михайловской.*

Въ Бессарабскій Областный Гражданскій Судъ.

9720. Жительствующіе въ Подольской Губерніи дворянинъ Теофанъ *Модзылевскій* и отставный Штабсъ-Ротмистръ Станиславъ *Рушковскій*, по дѣлу, о поискуемыхъ ими, по переуступной отъ Титулярнаго Совѣтника *Леонтьева*, съ помѣщиковъ Надворнаго Совѣтника Ивана *Прункула* и Коллежскаго Ассесора Петракія *Катарджи* деньгахъ.

Въ Иркутскій Губернскій Судъ.

9721. Ачинскій 3-й гильдіи купецъ Иванъ *Никифоровъ* и Нижнеудинскій мѣщанинъ Алексѣй *Поповъ*, по дѣлу, о искѣ первымъ съ послѣдняго денегъ.

Въ Новгородскую Палату Гражданскаго Суда.

9722. Повѣренный Коллежской Совѣтницы Настасьи Григорьевой *Обуховой*, сынъ ея Подполковникъ Александръ Васильевъ *Обуховъ*, повѣренный Губернскаго Секретаря Ивана *Ушакова*, Крестецкій 2-й гильдіи купецъ Осипъ Лунинъ *Тимофеевскій*, Демьянскій помѣщикъ Полковникъ Александръ Тихоновъ *Алаевъ* и Полковница Александра Гаврилова *Шахматова*, или ихъ повѣренные, по дѣлу о имѣніи, оставшемся послѣ смерти Надворнаго Совѣтника Ивана *Павлова*, состоящемъ въ уѣздахъ: Новгородскомъ, Крестецкомъ и Лугскомъ.

Тульской Губерніи въ Епифанскій Уѣздный Судъ.

9723. Подполковница Александра Федорова *Быкова* и дочь Генералъ-Лейтенанта дѣвица Надежда Федоровна *Казлова*, или ихъ повѣренный, по дѣлу, о взыскиваемыхъ съ нихъ Епифанскимъ купеческимъ племянникомъ Тихономъ *Молчановымъ*, по роспискѣ асс. 500 р. деньгахъ.

Въ Харьковскую Палату Гражданскаго Суда.

9724. Суджанскій 3-й гильдіи купецъ Иванъ *Воскобойниковъ*, или его повѣренный, по дѣлу, о взыскиваемыхъ имъ Воскобойниковымъ, слободы Котельвы съ обывателя Ивана *Кириленка*, за оставленный имъ у него Кириленка, принадлежащій ему Воскобойникову ржаной хлѣбъ 748 р. и убыточныхъ 360 р. деньгахъ.

Разрядъ III. О рѣшеныхъ въ Правительствующемъ Сенатѣ дѣлахъ и вызовѣ къ слушанію рѣшеній, послѣдовавшихъ въ судебныхъ мѣстахъ.

Вызываются къ слушанію рѣшеній по дѣламъ:

Московской Палаты Гражданскаго Суда въ 1-й Департаментъ:

9725. Статская Совѣтница Прасковья Васильева *Обрѣзкова*, Титулярный Совѣтникъ Василій Ивановъ *Лебедевъ* и Ротмистръ Сергѣй Ивановъ *Пашковъ*, а въ случаѣ смерти наслѣдники, или ихъ повѣренные, по дѣлу, о взысканіи послѣднимъ съ первыхъ 14,041 р. 68 к. за неоказавшуюся землю въ имѣніи г-жи *Булгаковой*, бывшемъ въ опекунскомъ ихъ завѣдываніи и купленномъ Пашковымъ съ аукціоннаго торга.

9726. Маіоръ Казиміръ Ивановъ *Осташевскій* и дочь Титулярнаго Совѣтника дѣвица Евпраксія Григорьева *Михайлова*, а въ случаѣ смерти наслѣдники ихъ, или ихъ, повѣренные, по дѣлу, о взысканіи первымъ съ послѣдней формальнымъ судомъ 2,140 р.

9727. Поручица Княгиня Марья Иванова *Енгалычева*, по дѣлу, о возвращеніи ей двороваго человѣка ея Ефимова, отданнаго ею на воспитаніе матери его Аудиторшѣ 13-го класса *Смирновой*.

9728. Московскій купецъ Иванъ Семеновъ *Живовъ* и кредиторы умершаго Московскаго мѣщанина Петра *Луговскаго*, крестьянинъ Графа Терентьева Герасимъ Алексѣевъ *Мушниковъ* и Звенигородскій купецъ Иванъ Григорьевъ *Бекетовъ*, а въ случаѣ смерти наслѣдники ихъ, или ихъ повѣренные, по дѣлу, объ отыскиваемой изъ нихъ Мушниковымъ и Бекетовымъ, изъ владѣнія Живова домѣ, оцѣненномъ въ 30,000 р.

9729. Московскій мѣщанинъ Андрей Прохоровъ *Канинъ*, а въ случаѣ смерти наслѣдники его, по дѣлу, о спорномъ между имъ и Священно-церковно-служителями *села Покровскаго* лѣсѣ, оцѣненномъ въ 3,670 р.

9730. Московскіе мѣщане Сергѣй *Мамонкинъ*, Пелагѣя *Улитина*, Надежда *Шумѣева* и Анна *Жолудева*, а въ случаѣ смерти наслѣдники, ихъ или ихъ повѣренные,

по дѣлу, о раздѣлѣ имѣнія, оставшагося послѣ умершихъ мѣщанъ Мавры, и мужа ея Ивана *Машонкиныхъ* между наслѣдниками ихъ.

Въ Хотинскій Уѣздный Судъ.

9731. Титулярный Совѣтникъ Никодимъ *Гижуевъ*, по дѣлу, по иску имъ Гижуевымъ съ помѣщикомъ Каминарехъ Спиридономъ *Павли*, о вотчинѣ Долиняниахъ и частяхъ изъ вотчинъ Круглика и Бѣлоуцъ.

Въ Иркутскій Губернскій Судъ.

9732. Крестьянинъ Верхнеудинскаго округа Николай *Грудининъ*, отставный Подпоручикъ *Сѣдыхъ*, вдова Поручица *Круглова*, Чиновники: 10-го класса *Скорняковъ*, 13-го класса *Усовъ*, 12-го класса Иванъ *Яковлевъ*, Подпоручикъ *Козловъ*, Титулярный Совѣтникъ Андрей *Фроловъ*, Смоленскіе мѣщане *Власовъ*, *Стрѣловъ* и крестьянинъ Федоръ *Грудининъ*, по дѣлу, о искѣ первымъ съ послѣднихъ за сѣно денегъ.

Пензенской Губерніи въ Саранскій Уѣздный Судъ.

9733. Коллежская Регистраторша Александра Федорова *Мохнева*, Штабсъ-Капитанша Елизавета Федорова *Иванова*, Коллежскій Регистраторъ Василій Федоровъ сынъ *Федоровъ* и Подпоручикъ Ардаліонъ Федоровъ сынъ *Федоровъ*, или ихъ повѣренный Коллежскій Регистраторъ Алексѣй Петровъ *Мохневъ*, по дѣлу, о вводѣ ихъ во владѣніе проданной Капитаномъ Федоромъ Никитинымъ *Жмакинымъ*, Прапорщицѣ Фленѣ Павловой *Федорчук* свой земли въ пустоши, называемой при Атемарскихъ Вершинахъ.

Въ Пермскую Межевую Контору.

9734. Наслѣдники купца *Губина*, наслѣдникъ г-жи *Турчаниновой*, или ихъ повѣренные, по дѣлу, о спорныхъ земляхъ Екатеринославскаго и Красноуфимскаго уѣздовъ, Кыштымскихъ, Каслинскихъ и Нязепетровскаго наслѣдниковъ купца *Расторгуева*, у Фалѣевскаго и Суховяжскаго купца Губина Полевскаго, Сысерскаго и Северскаго наслѣдникъ г-жи Турчаниновой заводовъ и *Мякотинской волости* Башкирцовъ съ прочими дачами.

Полтавской Губерніи въ Лохвицкій Уѣздный Судъ.

9735. Полковникъ Иванъ Корнѣевъ *Максимовичъ*, по дѣлу, о буйственныхъ поступкахъ унтеръ-офицера Александра *Максимовича*.

Смоленской Губерніи въ Вяземскій Уѣздный Судъ.

9736. Прапорщикъ Василій Терентьевъ *Мельниковъ*, и изъ дворянъ дѣвица Софья Августинова *Клеузъ*, по дѣлу, о взысканіи съ перваго послѣднею по заемному письму асс. 1,000 р. денегъ.

Въ Смоленскій Уѣздный Судъ.

9737. Губернскій Секретарь Иванъ Алексѣевъ *Дурасовичъ*, по дѣлу, о взысканіи

съ него Поручикомъ Васильевъ *Бѣлановичемъ*, по должности опекуна надъ малолѣтнымъ *Иващкевичемъ* по заемному письму асс. 250 р. денегъ.

Таврической Губерніи въ Днѣпровскій Уѣздный Судъ.

9738. Губернскій Секретарь Степанъ Пракофьевъ *Маленковъ*, по дѣлу, о должныхъ имъ Степаномъ Маленковъ вдовѣ Статской Совѣтницѣ Доминкіи Ивановой *Голевинской* по заемному письму 1,200 р. асс.

Въ Тульскую Палату Гражданскаго Суда.

9739. Одоевскіе, мѣщанинъ Михайла Васильевъ *Ананьинъ*, купецъ Иванъ Михайловъ *Никановъ* и купеческій братъ Филипъ Васильевъ *Ананьинъ*, по дѣлу, о самовольно захваченномъ послѣдними у первыхъ разномъ мускательномъ и овочномъ товарѣ ихъ лавкѣ купца *Толстикова* на 4,195 р. 70 к.

Въ Херсонскую Палату Гражданскаго Суда.

9740. Чиновникъ 7-го класса Степанъ *Достанічъ* и Одесскій мѣщанинъ Иванъ *Кравченко*, или ихъ повѣренные, по дѣлу, о привлеканіи первымъ послѣдняго къ себѣ во крестьянство.

Въ Дубосарскую Городовую Ратушу.

9741. Кредиторы Дубосарскаго 3-й гильдіи купца Калины *Смирнова*, или ихъ повѣренные, по дѣлу, о должныхъ имъ купцамъ: Покровскому Петру *Пракофьеву* 1,671 р. 74 к. Нижегородскому Никифору *Тилихову* 731 р. Московскому Даніилѣ *Алексѣеву* 895 р. Одесскому Афанасію *Попову* 250 р. Тульскому Степану *Глаголеву* 2,199 р. 50 к. и Воронежскому Николаю *Анохину* 2,000 р.

Херсонской Губерніи въ Тираспольскій Городовый Магистратъ.

9742. Отставный Подпоручикъ Игнатій *Пагуевскій*, или его повѣренный, по дѣлу, о присвоиваніи имъ себѣ во крестьянство записаннаго въ Тираспольскіе мѣщане Максима *Заскольнаго*, къ коему вышепрописанное лицо простираетъ свою притензію.

Разрядъ IV. О людяхъ, показавшихъ себя неимущими взнесть деньги, положенныя за перенось дѣла.

Объявили себя неимущими:

Въ Енисейскомъ Губернскомъ Судѣ.

9743. Ачинскій мѣщанинъ Иванъ Егоровъ *Коноваловъ*, по дѣлу, о спорѣ его Коновалова съ Ачинскимъ 2-й гильдіи купцомъ Иваномъ *Родіоновымъ*, (нынѣ умершимъ), по предмету доставки въ городъ Екатеринбургъ мѣдной монеты и о захватѣ Коноваловымъ у Родіонова денегъ 4,000 р. асс.

Въ Саратовской Палатѣ Гражданскаго Суда.

9744. Повѣренный Саратовскихъ, купеческой жены Авдотьи Алексѣевой *Кочетовой* и мѣщанки Матрены Алексѣевой *Шапошниковой*, Саратовскій мѣщанинъ Григорій Матвѣевъ *Протопоповъ*, по дѣлу, о правахъ означенныхъ Кочетовой и Шапошниковой, также Губернскихъ Секретарей Ивана Федорова *Четалина*, Льва Михайлова *Полумордвинова*, Ивана Данилова *Глинистова* и изъ дворянъ однодворческой жены Натальи Васильевой *Скабѣевой*, на наслѣдство въ имѣніи умершей Маіорши Марьи Исаевой *Наумовой*.

Въ Симбирской Палатѣ Гражданскаго Суда:

9745. Симбирскіе мѣщане Никифоръ Николаевъ за себя и по довѣренности брата своего Егора Николаева, умершаго брата ихъ сынъ Левъ Гавриловъ *Пивоваровы*, и по довѣренности отъ рядоваго Ивана Николаева *Пивоварова* же, Симбирскій купецъ Петръ Ивановъ *Подсеваловъ*, по дѣлу, о расчетахъ ихъ съ Симбирскимъ мѣщаниномъ Ивановъ *Калашниковымъ*, въ оброкѣ за содержимыя имъ мельницы Пивоваровыхъ.

9746. Ставропольскій мѣщанинъ Иванъ Ивановъ *Аникинъ*, по дѣлу, о взыскиваемыхъ имъ съ Штабсъ-Ротмистра Николая *Пилюгина* по роспискѣ деньгахъ 385 р.

9747. Отставный солдатъ Жемлиханъ *Мавлихановъ*, по дѣлу, объ отыскиваемой имъ вообще съ сестрою своею солдаткою Зульбухарою *Мавлихановою*, изъ владѣнія деревни большой Рыбушкиной Татарина удѣльнаго вѣдомства Байгуллы *Биккенеева* землѣ 6-ти четвертяхъ.

Въ Тобольскомъ Губернскомъ Судѣ.

9748. Крестьяне Тобольской округи Худяковской волости Еремей и сынъ его Петръ *Неёловы*, по дѣлу, о взыскиваемыхъ съ нихъ Тобольскимъ 3-й гильдіи купцомъ Петромъ *Ревнивыхъ* деньгахъ.

Въ Тульской Палатѣ Гражданскаго Суда:

9749. Повѣренный изъ дворянъ унтеръ-офицера Василья Глотова, сынъ его положенный въ однодворческій окладъ Иванъ Васильевъ *Глотовъ*, по дѣлу его, о размежеваніи въ селѣ Субочевѣ съ деревнями по крѣпостямъ земель.

9750. Губернская Секретарша Екатерина Васильева *Тычинина*, по дѣлу о землѣ, купленной съ аукціоннаго торга Флота Капитаншею Марьею *Былимъ-Колосовскою* въ селѣ Меркуловѣ, находившейся прежде во владѣніи Поручицы Екатерины *Алѣшиной*.

Въ Одесскомъ Коммерческомъ Судѣ.

9751. Одесскій купецъ Шлема Мошковъ *Рашковичъ*, по дѣлу, о искоемыхъ имъ Рашковичемъ, съ Тираспольскаго купца Мордки *Спивакова* убыткахъ, за пользованіе оцѣночнымъ свидѣтельствомъ на домъ его 9,765 р. 95 к. асс.

Ярославской Губерніи въ Угличскомъ Уѣздномъ Судѣ.

9752. Крестьянская дѣвка казенной Іерусалимской волости деревни Бабина Катерина *Семенова*, по дѣлу, о духовномъ завѣщаніи отца ея Семена *Федорова*, въ пользу ея на недвижимое имѣніе и капиталъ.

Ярославской Губерніи въ Ярославскомъ Уѣздномъ Судѣ.

9753. Подпоручикъ, а нынѣ Провинціальный Секретарь Александръ Александровъ *Меркуровъ*, по дѣлу, о уничтоженіи домоваго духовнаго завѣщанія, составленнаго родительницею его Прапорщицею Авдотьею Александровою *Меркуровою*, на завѣщанное ему недвижимое съ людьми и крестьяны имѣніе.

Разрядъ V. О несостоятельныхъ должникахъ, торговыхъ людяхъ.

Въ образномъ объявленіи, приложенномъ при XI томѣ свода законовъ, приложеніе XXIII, № 2-го общая публикація о торговой несостоятельности людей, заключаетъ въ себѣ слѣдующее. „въ слѣдствіе сего Присутственныя мѣста и Начальства благоволятъ: 1-е, наложить запрещеніе на имѣнія недвижимое должника и аресты на движимыя, буде таковыя въ ихъ вѣдомствѣ находятся: 2-е, сообщить (*въ тѣ Присутственныя мѣста, отъ коихъ публикуется*) о своихъ требованіяхъ на несостоятельнаго должника, или о суммахъ, слѣдующихъ ему отъ оныхъ мѣстъ и Начальствъ. Частныя же лица имѣютъ объявить (*тѣмъ Присутственнымъ мѣстамъ*:) 1-е, о долговыхъ требованіяхъ своихъ на несостоятельнаго и о суммахъ ему должныхъ, хотя бы тѣмъ и другимъ еще и сроки къ платежу не наступили; 2-е, о имѣніи несостоятельнаго находящемся у нихъ въ сохраненіи, или закладѣ и обратно о имуществѣ, отданномъ несостоятельнаго на сохраненіе или подъ закладъ. Объявленіе сіе должно быть учинено, считая отъ дня напечатанія сихъ публикацій въ настоящихъ вѣдомостяхъ въ 3-й разъ въ нижеслѣдующіе сроки: 1-е, жительствующими въ томъ же городѣ, въ теченіи 2-хъ недѣль; 2-е, жительствующими въ другихъ мѣстахъ Имперіи, въ продолженіи 4-хъ мѣсяцовъ, и 3-е, заграничными не позже одного года.,, На семъ основаніи публикуется:

9754. Отъ Боровичскаго Городоваго Магистрата, 1841 г. Января въ 17-й день, по резолюціи онаго, Боровичскій 3-й гильдіи купецъ Никита Ивановъ *Сердюковъ*, объявленъ несостоятельнымъ должникомъ.

9755. Отъ Боровичскаго Городоваго Магистрата, 1840 г. Декабря въ 5-й день, по резолюціи онаго, Боровичскій 3-й гильдіи купецъ Романъ Лаврентьевъ *Гамунинъ*, объявленъ несостоятельнымъ должникомъ.

Разрядъ VI. О несостоятельныхъ разнаго сословія должникахъ, непринадлежащихъ къ торговому званію. (Публикаціи нѣтъ.)

Разрядъ VII. Объ избранныхъ кураторахъ, объ открытіи конкурсовъ, долговыхъ коммиссій, о непризнаваніи банкротами и проч. (Публикаціи нѣтъ.)

Разрядъ VIII. О вызовѣ наслѣдниковъ къ полученію наслѣдства, также кредиторовъ и должниковъ къ расчетамъ.

Вызываются къ явкѣ, первые съ доказательствами о правѣ наслѣдія, вторые съ долговыми актами, а послѣдніе съ платежемъ денегъ:

Московской Палаты Гражданскаго Суда въ 1-й Департаментъ.

9756. Наслѣдники, умершаго Губернскаго Секретаря Владиміра Калинова *Благово*, къ оставшемуся послѣ его имѣнію, и съ тѣмъ вмѣстѣ объявили бы гдѣ они желаютъ производить настоящее дѣло о правахъ наслѣдства; въ противномъ случаѣ, по истеченіи срока Палата не получивъ отъ нихъ отзыва, сочтетъ ихъ согласными на производство дѣла того въономъ Департаментѣ, въ постановленный т. X зак. гражд. ст. 764-ю срокъ.

Въ Екатеринославскій Уѣздный Судъ.

9757. Родственники и наслѣдники, умершаго Лейтенанта Ростислава *Жмелева*, къ полученію оставшагося по немъ недвижимаго и движимаго имѣнія въ Екатеринославскомъ уѣздѣ состоящаго, заключающагося въ крестьянахъ, землѣ, строеніяхъ, разной движимости, скотоводствѣ, разномъ хлѣбѣ и денежномъ зборѣ, а также кредиторы и должники его Жмелева, согласно т. X зак. гражд. ст. 762, 763 и 776 срокъ.

Въ Эстляндскій Оберъ-Ландгерихтъ:

9758. Вызываетъ рожденныхъ въ бракѣ г-жи Полковницы *фонъ-Элерсъ*, урожденной Софіи Елены фонъ-Вартманъ, съ г. Полковникомъ Гинтеромъ Вильгельмомъ *фонъ-Элерсомъ*, четверыхъ дѣтей, именно: сына ея Егора Рейнгольда *фонъ-Элерса* и троихъ дочерей ея, коихъ имена неизвѣстны, Оберъ-Ландгерихту, или законныхъ наслѣдниковъ ихъ, также всѣхъ тѣхъ, которые по какой либо законной причинѣ полагаютъ, что имѣютъ право здѣлать притязанія на оставшееся послѣ вышеупомянутой г-жи Полковницы фонъ-Элерсъ имѣніе, чтобы они явились въ оный Оберъ-Ландгерихтъ для полу-

ченія наслѣдства, состоявшагося доселѣ подъ управленіемъ Суда, и чтобы представили потребныя по правамъ доказательства о тожествѣ лицъ ихъ, какъ и о утверждаемой степени сродства, равно и надлежаще доказали бы здѣланныя ими притязанія, подъ опасеніемъ, что буде въ теченіе 10-ти лѣтъ, считая съ нижеписаннаго числа, упомянутые четверо братьевъ и сестры фонъ-Элерсъ не явятся для полученія частей своихъ, то наслѣдство приговорено будетъ имѣющимъ ближайшее право наслѣдникамъ, коли ими предохранены наслѣдственныя права, а за недостаткомъ въ такихъ предохраненіяхъ или въ случаѣ, коли какой либо притязатель не будетъ въ состояніи представить требованнаго доказательства и доказать своего притязанія, тогда поступлено будетъ по законнымъ постановленіямъ о выморочномъ и неимѣющимъ хозяина имѣніемъ; съ чѣмъ всякій, до кого сіе касается, имѣетъ соображаться.

9759. Вызываетъ всѣхъ тѣхъ, кои полагаютъ, что по какой либо законной причинѣ могутъ здѣлать притязанія, на оставшееся послѣ г. Коллежскаго Регистратора *Іордана* имѣніе, кои умершему состоятъ должными, или имѣютъ въ рукахъ принадлежащіе ему документы, деньги, или вещи, чтобы они въ теченіи непремѣннаго 6-ти мѣсячнаго срока подавали о томъ въ оный Оберъ-Ландгерихтъ надлежащія предъявленія подъ опасеніемъ, что въ противномъ случаѣ кредиторы, кои пропустятъ назначенный непремѣнный срокъ, уже выслушаны не будутъ, а должники не учинившіе въ срокъ требованныхъ предъявленій, присуждены будутъ къ двойной платѣ ихъ обязанностей; съ чѣмъ всякій, до кого сіе касается, имѣетъ соображаться.

Кіевской Губерніи въ Радомысльскую Дворянскую Опеку.

9760. Наслѣдники, послѣ умершаго однодворца Андрея *Роговскаго*, проживавшаго Радомысльскаго уѣзда въ мѣстечкѣ Коростишевѣ, къ оставшимся разнымъ движимымъ вещамъ и 50 р. 70 к. сереб. деньгамъ, въ установленный срокъ.

Въ Курляндскій Оберъ-Гофгерихтъ.

9761. По провокаціи законныхъ наслѣдниковъ умершей Рины *фонъ-Кошкуль*, урожденной фонъ-Мантейфель, дабы всѣ тѣ, кои на имѣніе, оставшееся послѣ умершей г-жи Рины фонъ-Кошкуль, урожденной фонъ-Мантейфель, имѣютъ какія либо претензіи и требованія, тобы съ имѣющимися на претензіи ихъ доказательствами явились въ оный Оберъ-Гофгерихтъ сами, или чрезъ повѣренныхъ, попечителей и опекуновъ на вторый и окончательный явочный срокъ: 4-го, 5-го и 6-го Іюня 1841 г. а потомъ ожидали дальнѣйшаго по сему дѣлу производства вообще и въ особенности объявленія преклюзивнаго опредѣленія и назначенія въ потребномъ случаѣ диспутаціоннаго срока, подъ опасеніемъ, что не явившіеся и на сей вторый и окончательный явочный срокъ, претендатели лишатся навсегда права иска, и имѣющіеся на претензіи ихъ документы, буде записаны въ крѣпостныя по судебнымъ мѣстамъ книги, имѣютъ быть вычеркнены изъ книгъ и вообще опредѣлено будетъ по сему дѣлу, что по законамъ слѣдуетъ.

2 *

Въ Рижскій Сиротскій Судъ:

9762. Поелику Судомъ утвержденные кураторы надъ оставшимся имѣніемъ, умершаго тамошнаго купца Іоахима Германа *фонъ-Дуна,* при Благошляхетномъ Магистратѣ просили о дозволеніи имъ учинить прокламу для созыва кредиторовъ и наслѣдниковъ помянутаго умершаго фонъ-Дуна лично, или какъ товарища бывшей тамъ торговли подъ фирмою: Садовскій и Дунъ, и оное прошеніе опредѣлено удовлетворить, но при томъ предписано просителямъ явиться для сего въ Сиротскій Судъ; того ради отъ Сиротскаго Суда симъ вызываются всѣ тѣ, кои полагаютъ имѣть какія либо притязанія или наслѣдственное право, на оставшееся имѣніе послѣ умершаго тамошняго купца Іоахима Германа фонъ-Дуна лично, или какъ товарища бывшей тамъ торговли подъ фирмою: Садовскій и Дунъ, съ тѣмъ, чтобы явиться имъ непремѣнно въ теченіи 6-ти мѣсяцовъ со дня сей прокламы и не позднѣе 15 Сентября 1841 г. въ Сиротскій Судъ, или въ Канцелярію онаго лично, или чрезъ надлежаще уполномоченнаго повѣреннаго, и представить свои доказательства; въ противномъ же случаѣ, они по прошествіи таковаго срока, съ своими объявленіями болѣе не будутъ слушаны ниже допущены; почему всѣмъ и каждому поступать и отъ убытку остерегаться.

9763. Силою сей дозволенной со стороны Благошляхетнаго Магистрата прокламы, вызываются всѣ тѣ, кои полагаютъ имѣть какія либо притязанія на оставшееся имѣніе умершей съ оставленіемъ духовнаго завѣщанія незамужней Анны Леонтьевой *Степановой,* съ тѣмъ, чтобы явиться имъ непремѣнно въ теченіи 6-ти мѣсяцовъ со дня сей прокламы и не позднѣе 15 Сентября 1841 г. въ Сиротскій Судъ, или въ Канцелярію онаго лично, или чрезъ надлежаще уполномоченнаго повѣреннаго, и представить свои доказательства; въ противномъ же случаѣ, они по прошествіи таковаго срока, съ своими объявленіями болѣе не будутъ слушаны ниже допущены; почему всѣмъ и каждому поступать и отъ убытку остерегаться.

9764. Силою сей дозволенной со стороны Благошляхетнаго Магистрата прокламы, вызываются всѣ тѣ, кои полагаютъ имѣть какія либо притязанія или наслѣдственное право, на оставшееся имѣніе умершей незамужней Катерины и Елисаветы *Гримъ,* съ тѣмъ, чтобы явиться имъ непремѣнно въ теченіи 6-ти мѣсяцовъ со дня сей прокламы и не позднѣе 15 Сентября 1841 г. въ Сиротскій Судъ, или въ Канцелярію онаго лично, или чрезъ надлежаще уполномоченнаго повѣреннаго, и представить свои доказательства; въ противномъ же случаѣ, они по прошествіи таковаго срока, съ своими объявленіями болѣе не будутъ слушаны ниже допущены; почему всѣмъ и каждому поступать и отъ убытку остерегаться.

Въ Рижскій Шляхетный Ланофохтейскій Судъ.

9765. Поелику отъ Благошляхетнаго Магистрата ИМПЕРАТОРСКАГО города Риги, дозволено куратору конкурсной массы умершаго тамошняго мѣщани-

на Никифора Козмина *Алифанова* учинить проклаиу для созыва кредиторовъ того Алифанова въ конкурсъ; того ради Шляхетный Ландфохтейскій Судъ симъ вызываетъ всѣхъ тѣхъ, кои полагаютъ имѣть какія либо притязанія на помянутую конкурсную массу, съ тѣмъ, чтобы явиться имъ въ теченіи 6-ти мѣсяцовъ со дня сей проклаиы и не позднѣе 25 Августа сего г. въ сей Шляхетный Судъ лично, или чрезъ надлежаще наставленнаго и уполномочаннаго повѣреннаго и представить свои доказательства; въ противномъ же случаѣ, они болѣе не будутъ слушаны ниже допущены.

Въ Смоленскій Уѣздный Судъ.

9766. Наслѣдники, должники и кредиторы, умершаго Подполковника Михайлы Антонова *Вонлярлярскаго*, къ полученію оставшагося послѣ его движимаго и недвижимаго имѣнія, состоящаго Смоленскаго уѣзда въ сельцѣ Станькахъ, на указный срокъ.

Въ Тульскій Уѣздный Судъ.

9767. Наслѣдники, кредиторы и должники, къ оставшемуся послѣ умершаго иностранца Пруско-подданнаго Ивана Матвѣева *Энгель* имѣнію, въ положенный законами срокъ.

Херсонской Губерніи въ Одесскій Уѣздный Судъ.

9768. Наслѣдники умершихъ, Титулярнаго Совѣтника Самсона Васильева и жены его Прасковьи Ивановой *Бартеневыхъ*, на право полученія имѣнія, заключающагося въ домѣ, состоящемъ въ городѣ Одессѣ 3-й части на Греческомъ форштатѣ въ XXXI кварталѣ подъ № 374, а также и кто ему состоитъ должнымъ, казенныежъ мѣста требованія свои о томъ прислали бы въ оный Судъ, въ опредѣленный закономъ срокъ.

Разрядъ IX. О сыскѣ людей, которые должны быть представлены къ суду, независимо отъ ихъ воли по всѣмъ родамъ судопроизводства, въ томъ числѣ о сыскѣ людей бѣглыхъ. (Публикаціи нѣтъ.)

Разрядъ X. О пойманныхъ бродягахъ и о такихъ бѣглыхъ людяхъ, которыхъ извѣстно званіе и прежнее жительство. (Публикаціи нѣтъ.)

Разрядъ XI. Объ утратѣ разныхъ документовъ, также объ уничтоженіи вѣрющихъ писемъ и проч.

9769. Пензенской Губерніи отъ Краснослободскаго Уѣзднаго Суда объявляется

о томъ, что Поручикъ Князь Федоръ Степановъ *Мансыревъ*, всѣ выданныя имъ г-ну Губернскому Секретарю Алексѣю Иванову *Болкашину*, на хожденіе по производившимъ ея въ разныхъ присутственныхъ мѣстахъ дѣламъ довѣренности, свидѣтельствованныя какъ въ ономъ Судѣ, такъ и въ прочихъ присутственныхъ мѣстахъ, уничтожаетъ.

9770. Смоленское Дворянское Депутатское Собраніе симъ объявляетъ, что выданная 18 Сентября 1835 г. за № 1786, недорослю Константину Герасимову *Кублицкому* копія съ протокола о дворянскомъ его происхожденіи, нечаяннымъ образомъ утеряна; а потому если оная гдѣ либо окажется, несчитать дѣйствительною.

Разрядъ XII. О лишеніи правъ торговаго состоянія, по необъявленію капитала. (Публикаціи нѣтъ.)

Разрядъ XIII. О вызовѣ по дѣламъ, касающимся до межеванія земель: генеральнаго, специальнаго и своекоштнаго. (Публикаціи нѣтъ.)

Разрядъ XIV. О вызовѣ для казенныхъ подрядовъ, поставокъ, откуповъ и снятія оброчныхъ статей.

9771. Придворная Контора, вызываетъ желающихъ на выколачиваніе въ теченіе сего лѣта для сбереженія отъ моли мѣховъ енотовыхъ и волчьихъ, а также на чистку ливреи и прочаго платья Придворно-служителей, къ торгу 22-го и къ переторжкѣ 26-го сего Апрѣля мѣсяца 1841 г. съ надлежащими залогами.

9772. Придворная Контора, вызываетъ желающихъ ставить къ Высочайшему Двору съ 1-го числа Іюля сего 1841 г. срокомъ впредь на два года молочныя скопы, которые и могутъ явиться въ сію Контору къ назначенному торгу 22-го и къ переторжкѣ 26-го числа сего Апрѣля, съ надлежащими залогами и свидѣтельствами на право торговли.

9773. Коммисаріатскій Департаментъ Военнаго Министерства вызываетъ желающихъ на поставку въ Коммисаріатъ 40 вьюковъ съ полнымъ приборомъ; торгъ для сего назначается въ присутствіи Департамента 23, а переторжка 28 Апрѣля 1841 г.; лица, желающіе принять подрядъ означенныхъ вьюковъ, обязаны представить въ Департаментъ предъ торгомъ при прошеніи: 1-е, паспортъ или другой видъ о своемъ званіи, и 2-е, документы на благонадежные залоги или поручительства на 15% подрядной суммы; послѣ

переторжки никакія предложенія приняты не будутъ; условія подряда и описаніе вьюка желающіе, могутъ видѣть въ Департаментѣ ежедневно во время присутствія.

9774. Морскаго Министерства Коммисаріатскій Департаментъ, вызываетъ желающихъ принять на себя поставку мундирныхъ матеріаловъ и вещей, требующихся для командъ Морскаго вѣдомства по сроку 1842 г. въ означенномъ количествѣ, явиться на торги въ показанные мѣста и сроки.

1. Холстовъ:

Рубашечнаго:

Гвардейскаго, для ближнихъ портовъ, въ потребность 23,115, въ запасъ 614, для дальнихъ портовъ, Архангельска 150, Астрахани 100, Казани 1,215.

Армейскаго, для ближнихъ портовъ, въ потребность 919,000, въ запасъ 82,901, для дальнихъ портовъ, Архангельска 42,000, Астрахани 25,300, Казани 7,609, Москвы 1,741.

Подкладочнаго, для ближнихъ портовъ, въ потребность 1.234,359, въ запасъ 188,730, для дальнихъ портовъ, Архангельска 78,099, Астрахани 42,759, Казани 18,470, Москвы 1,642.

Хрящеваго, для ближнихъ портовъ, въ потребность 66,700.

Въ Московской Казенной Палатѣ торгъ 2, а переторжка 6 Мая, въ Коммисаріатскомъ Департаментѣ торгъ 15, а переторжка 20 Мая.

2. Полотенъ:

Фламскаго:

Гвардейскаго, для ближнихъ портовъ, въ потребность 6200, въ запасъ 3810, для дальнихъ портовъ, Архангельска 80, Астрахани 90, Казани 135.

Армейскаго, для ближнихъ портовъ, въ потребность 107,268, въ запасъ 71,710, для дальнихъ портовъ, Архангельска 8000, Астрахани 4400, Казани 1168, Москвы 290.

Равентуха, для ближнихъ портовъ, въ потребность 70,000, въ запасъ 49,530, для дальнихъ портовъ, Архангельска 16,961, Астрахани 2,970, Казани 5777.

Каннфасу, для ближнихъ портовъ, въ потребность 250,870, въ запасъ 23,189, для дальнихъ портовъ, Архангельска 5980, Астрахани 9011, Москвы 800.

Въ Московской Казенной Палатѣ торгъ 3, а переторжка 7 Мая, въ Коммисаріатскомъ Департаментѣ торгъ 17, а переторжка 21 Мая.

3. Суконъ:

Гвардейскаго:

Темнозеленаго, для ближнихъ портовъ, въ потребность 11,000, для дальнихъ портовъ, Архангельска 150, Астрахани 90, Казани 188.

Бѣлаго, для ближнихъ портовъ, въ потребность 128, для дальнихъ портовъ Архангельска 1, Астрахани 1.

Чернаго, для ближнихъ портовъ, въ потребность 280, для дальнихъ портовъ, Архангельска 7, Астрахани 3, Казани 4.

Сѣраго, для ближнихъ портовъ, въ потребность 1500, для дальнихъ портовъ, Архангельска 50, Астрахани 30.

Алаго, для ближнихъ портовъ, въ потребность 112, для дальнихъ портовъ, Архангельска 3, Астрахани 2.

Армейскаго:

Краснаго, для ближнихъ портовъ, въ потребность 883, въ запасъ 131 арш. 13 верш. для дальнихъ портовъ, Архагельска 61 арш. 2 верш. Астрахани 26 арш. 4 верш.

Желтаго, для ближнихъ пор товъ, въ потребность 600, для дальняго порта Астрахани 22 арш.

Свѣтло-зеленаго, для ближнихъ портовъ, въ потребность 50 арш. 2 верш. для дальнихъ портовъ, Архангельска 2, Астрахани 3, Казани 4, Москвы 8 верш.

Крестьянскаго сѣраго, для ближнихъ портовъ, въ потребность 28,616, для дальнихъ портовъ, Архангельска 4000, Астрахани 1000, Казани 1515.

Каразеи красной, для ближнихъ портовъ, въ потребность 60, для дальнихъ портовъ, Архангельска 9 арш. 8 верш. Астрахани 4 арш. 12 верш.

Въ Московской Казенной Палатѣ торгъ 5, а переторжка 10 Мая, въ Коммисаріатскомъ Департаментѣ торгъ 22, а переторжка 26 Мая.

4. Галуновъ и тесьмы:

Золотаго армейскаго, для ближнихъ портовъ, въ потребность 12,724, для дальнихъ портовъ, Архангельска 231, Астрахани 46).

Серебрянаго:

Армейскаго, для ближнихъ портовъ, въ потребность 4534, для дальнихъ портовъ, Архангельска 680, Астрахани 212, Казани 144, Москвы 36.

Полуштабскаго, для ближнихъ портовъ, въ потребность 554, для дальнихъ портовъ, Архангельска 44, Астрахани 30, Казани 120.

Бѣлой нитяной, для ближнихъ портовъ, въ потребность 45,922, для дальнихъ портовъ, Архангельска 1688, Астрахани 1578.

Желтой гарусной, для ближнихъ портовъ, въ потребность 30,350 арш. 5 верш. для дальнихъ портовъ, Архангельска 2035 арш. 10 верш. Астрахани 500, Москвы 50.

Въ Московской Казенной Палатѣ торгъ 12, а переторжка 16 Мая, въ Коммисаріатскомъ Департаментѣ торгъ 23, а переторжка 27 Мая.

5. Зимней одежды:

Рукавицъ, для дальнихъ портовъ, Астрахани 694, Казани 1000.

Варегъ, для ближнихъ портовъ, въ потребность 8428, для дальнихъ портовъ, Архангельска 1300, Астрахани 305, Казани 519.

Полушубковъ, для ближнихъ портовъ, въ потребность 3000, для дальнихъ портовъ, Архангельска 1320, Астрахани 300, Казани 525.

Тулуповъ, для ближнихъ портовъ, въ потребность 167, въ запасъ 37, для дальнихъ портовъ, Архангельска 40, Астрахани 10, Казани 20.

Кенегъ, для ближнихъ портовъ, въ потребность 800, въ запасъ 547, для дальнихъ портовъ, Архангельска 80, Астрахани 50.

Въ Московской Казенной Палатѣ торгъ 13, а переторжка 17 Мая, въ Коммисаріатскомъ Департаментѣ торгъ 24, а переторжка 28 Мая.

6. Сапожнаго товару:

Гвардейскаго, для ближнихъ портовъ, въ потребность 3500, въ запасъ 264, для дальнихъ портовъ, Архангельска 20, Астрахани 16, Казани 120.

Армейскаго, для ближнихъ портовъ, въ потребность 95,000, въ запасъ 28,494, для дальнихъ портовъ, Архангельска 6714, Астрахани 3748, Казани 1038, Москвы 258.

Рабочаго, для ближнихъ портовъ, въ потребность 1300, въ запасъ 338.

Арестантскаго, для ближнихъ портовъ, въ потребность 4200, въ запасъ 1500.

Головъ, для ближнихъ портовъ, въ потребность 500.

Подметокъ, для ближнихъ портовъ, въ потребность 450.

Въ Московской Казенной Палатѣ торгъ 15, а переторжка 20 Мая, въ Коммисаріатскомъ Департаментѣ торгъ 29 Мая, а переторжка 2 Іюня.

Поставка этихъ матеріаловъ и вещей должна быть произведена для ближнихъ портовъ въ С. Петербургѣ, а для дальнихъ въ Москвѣ или отдѣльно въ самыхъ портахъ; означенное же количество матеріаловъ и вещей ко времени торговъ можетъ измѣниться, т. е. потребуется нѣсколько болѣе или менѣе; о чемъ и будетъ объявлено при торгахъ.

Торги произведены будутъ на основаніи св. граж. зак. т. X кн. IV о казенныхъ подрядахъ, въ Московской Казенной Палатѣ и въ Коммисаріатскомъ Департаментѣ Морскаго Министерства.

Желающіе взять въ поставку все количество какого либо участка матеріаловъ и вещей, или нѣкоторую только часть его, обязаны представить заблаговременно до наступленія сроковъ торгамъ: 1-е, паспорты или другіе виды о своемъ званіи, и 2-е, документы на благонадежные залоги на пятую часть подрядной суммы, или же вмѣсто нихъ свидѣтельства о наличіи и принадлежности принимаемыхъ въ поставку матеріаловъ и вещей на сумму залоговъ составляющую.

Сверхъ изустныхъ торговъ допускаются запечатанныя объявленія, кои имѣютъ быть присланы или поданы въ Палату, или Департаментъ непозже перваго часа пополудни въ дни назначенные для переторжекъ и на основаніи 1243 ст. т. X св. Гражд. зак. должны заключать въ себѣ: а) согласіе принять поставку какого либо участка или часть его, или же весь подрядъ вполнѣ, на нижеизложенныхъ кондиціяхъ, безъ перемѣны; б) цѣны складомъ писанныя; в) мѣсто жительства, званіе, имя и фамилію предъявителя, съ означеніемъ мѣсяца и числа когда писано; причемъ представить документы о званіи и благонадежные въ требуемомъ количествѣ залоги.

Надпись на пакетѣ, въ которой запечатано объявленіе, должно быть: объявленіе въ Московскую Палату, или въ Коммисаріатскій Департаментъ Морскаго Министерства, къ торгамъ на поставку мундирныхъ матеріаловъ и вещей по сроку 1842 года назначеннымъ въ такіе то дни.

Условія на основаніи коихъ должна производиться поставка, суть слѣдующія:

Первое. Поставляемые матеріалы и вещи добротою, видомъ и мѣрою, должны быть сходны съ предъявленными при торгахъ образцами, причемъ:

Фламское полотно, Гвардейское и Армейское, должно быть плотное, ровной нитки и неслишкомъ толстое; малыя перетыки допускаются; ширина полотна неменѣе двадцати трехъ верш.; полотно можетъ быть поставляемо всякихъ фабрикъ, только сходствовало бы добротою съ образцемъ.

Равендухъ долженъ быть плотный ровной нитки и неслишкомъ толстый, малыя перетыки допускаются, ширину долженъ имѣть не менѣе 15 вершковъ.

Канифасъ долженъ быть плотный ровной нитки и неслишкомъ толстый, малыя перетыки допускаются, ширину долженъ имѣть не менѣе 16 вершковъ.

Холстъ рубашечный, гвардейскій и армейскій и подкладочный, по двумъ образцамъ 1-го и 2-го сортовъ, ширина холста неуже 8 вершковъ.

Холстъ неподвергается браку по причинѣ перетыки, суровости, лишь бы не имѣлъ кострики, также если холстъ нѣсколько грубѣе образца отъ того, что нитка круче ссучена; допускается пріемъ холстовъ, имѣющихъ 14 вершковую широту, съ приведеніемъ въ указную 8 вершковою.

Сапожный товаръ не бракуется по причинѣ пашинъ въ верхнихъ частяхъ голенища, оспинъ на голенищахъ и передахъ, подрѣзей на голенищахъ, если онѣ не сквозныя, или не такъ глубоки, что проходятъ до половины толщины кожи, не допуская впрочемъ подрязей на передахъ; равномѣрно небраковать кому, если она толще образца; лишь бы была мягка и свѣжа, или которая имѣетъ обтупившіеся мѣста личикою называемыя, лишь бы небыли глубоки, образцы подошвамъ должны состоять въ дѣлюшкахъ, имѣющихъ до 6-ти паръ.

Второе. Изъ числа матеріаловъ и вещей заподряжаемыхъ въ потребность 1842 г. поставку одной трети всего количества кончить къ 1-му Сентября, а другой къ 1-му Ноября 1841 г. и остальной же къ 1-му Января 1842 года.

Въ прочемъ матеріалы и вещи могутъ быть предъявлены къ сдачѣ и прежде начальнаго срока поставки тотчасъ по заключеніи контракта.

Если же вышеозначенные сроки окажутся для поставщиковъ затруднительными, то каждый изъ нихъ можетъ быть отдаленъ на два мѣсяца.

Третіе. По заключеніи контракта подрядчику, если пожелаетъ, могутъ быть выданы задаточныя деньги до половины подрядной суммы, подъ особый благонадежный залогъ рубль за рубль.

Вычетъ сихъ денегъ производиться будетъ при каждой уплатѣ подрядчику денегъ за поставленныя вещи въ той соразмѣрности, въ какой онъ получитъ задатокъ и по мѣрѣ таковаго удержанія освобождаться будутъ залоги, на задаточныя деньги представленныя.

Четвертое. *Для* обезпеченія вѣрности и исправности поставки вещей, должны быть представлены къ торгамъ узаконенные залоги на 5-ю часть подрядной суммы.

Залоги сіи пополняются до 3-й части во время исполненія договора изъ залоговъ представленныхъ подъ задаточную сумму по мѣрѣ пополненія оной; причемъ наблюдается, чтобы исправность поставки обезпечена была только на 3-ю часть той суммы, на которую остается еще поставить вещи, свободные же за тѣмъ залоги, возвращаются подрядчику.

Пятое. Вмѣсто залоговъ въ ст. 1020 т. X зак. граж. поименованныхъ, въ обезпеченіе подряда, могутъ быть представлены подряжаемыя вещи на 5-ю часть подрядной суммы съ тѣмъ, чтобы уплата за оныя денегъ произведена была не прежде, какъ по исправномъ окончаніи подряда.

Въ доказательство же, что вещи предлагаемыя въ залогъ дѣйствительно состоятъ у подрядчика въ наличности, обязанъ онъ представитъ въ томъ свидѣтельство земской или градской полиціи, но вещи не входящія въ подрядъ, ни въ какомъ случаѣ въ залогъ приняты быть не могутъ.

Впрочемъ при равенствѣ цѣнъ; преимущество отдается тому, кто представитъ къ самымъ торгамъ узаконенные залоги.

Шестое. На выставленные матеріалы и вещи, выдавать отъ магазиновъ подрядчику или повѣренному его, квитанціи, по предъявленіи коихъ и по подачѣ отъ магазиновъ рапортовъ выдавать деньги, причитающіяся по контрактнымъ цѣнамъ и не далѣе 2-хъ недѣль по предъявленіи квитанціи.

Седьмое. Въ случаѣ неисправности подрядчика, казна вольна дѣйствовать на его счетъ и ему въ распоряженіе ея невмѣшиваться и всякую передачу и слѣдующіе по узаконеніямъ штрафы, онъ долженъ принять на свой счетъ безъ отговорочно, что и взыскать съ него по силѣ законовъ, но если бы въ сихъ дѣйствіяхъ открылась выгода казны, то оная обращается въ ея пользу.

Осьмое. Если бы пожелалъ подрядчикъ поставку передать отъ себя другому, на всѣхъ вышеписанныхъ условіяхъ, то сіе ему дозволяется.

Девятое. Контрактъ долженъ быть написанъ на гербовой бумагѣ узаконеннаго достоинства и все дѣло производство по подряду вести на гербовой же бумагѣ на счетъ подрядчика.

Десятое. Во всѣхъ тѣхъ случаяхъ, изъ подряда проистекать могу-

щихъ, о коихъ въ означенныхъ пунктахъ неупомянуто, поступать по правиламъ, изъясненнымъ св. граж. зак. т. X въ книгѣ IV, о казенныхъ подрядахъ.

9775. Департаментъ Военныхъ Поселеній, вызывая желающихъ принять на себя постройку въ селѣ Свинордѣ Новгородскаго удѣла пахатныхъ солдатъ, каменной церкви съ колокольнею приглашаетъ явиться къ торгу 24-го; и къ переторжкѣ 28-го Апрѣля, съ тѣмъ, чтобы желающіе вступить въ подрядъ таковый, являлись отъ 11-ти до 2-хъ часовъ по пополудни, и подавали бы предварительно о томъ прошенія съ представленіемъ, на основаніи X т. св. зак. гражд. ст. 1144-й, благонадежныхъ залоговъ и свидѣтельствъ на право торговли, безъ чего и къ торгу допущены не будутъ.

9776. Департаментъ Военныхъ Поселеній, вызывая желающихъ принять на себя устройство землянаго вала съ воротами вокругъ гошпитальнаго кладбища въ Петергофѣ; приглашаетъ явиться къ торгу 24-го и къ переторжкѣ 28 Апрѣля, съ тѣмъ, чтобы желающіе вступить въ подрядъ таковый, являлись отъ 11-ти до 2-хъ часовъ пополудни, и подавали бы предвавительно о томъ прошенія съ представленіемъ, на основаніи X т. св. зак. граж. ст. 1,144-й, благонадежныхъ залоговъ и свидѣтельствъ на право торговли, безъ чего и къ торгу допущены не будутъ.

9777. Департаментъ Военныхъ Поселеній, вызывая желающихъ принять на себя постройку при казармахъ, бывшихъ 1-го Учебнаго Карабинернаго полка деревянныхъ сараевъ, цейхауза и погребовъ; приглашаетъ явиться къ торгу 24-го и къ переторжкѣ 28 Апрѣля, съ тѣмъ, чтобы желающіе вступить въ подрядъ таковый, являлись отъ 11-ти до 2-хъ часовъ пополудни, и подавали бы предварительно о томъ прошенія съ представленіемъ, на основаніи X т. св. зак. граж. ст. 1144-й благонадежныхъ, залоговъ и свидѣтельствъ на право торговли, безъ чего и къ торгу допущены не будутъ.

9778. Почтовый Департаментъ объявляетъ, дабы желающіе принять на себя чистку печныхъ, очажныхъ и каминныхъ трубъ въ домахъ, Почтовому Департаменту и С. Петербургскому Почтамту принадлежащихъ; приглашаются въ Почтовый Департаментъ для узнанія кондицій; торгъ же назначается 6, а переторжка 10 числъ будущаго Мая мѣсяца; почему желающіе торговаться, имѣютъ заблаговременно представить при прошеніяхъ надлежащіе залоги и свидѣтельства.

9779. Департаментъ Военныхъ Поселеній, вызывая желающихъ принять на себя въ арендное содержаніе рыболовныхъ тонь, состоящихъ на рѣкѣ Невѣ при казенныхъ кирпичныхъ заводахъ; приглашаетъ явиться къ торгу 24 и къ переторжкѣ 28 Апрѣля, съ тѣмъ, чтобы желающіе вступить въ подрядъ таковый, являлись отъ 11-ти до 2-хъ часовъ пополудни, и подавали бы

предварительно о томъ прошенія съ представленіемъ, на основаніи X т. св. зак. гражд. ст. 1,144-й, благонадежныхъ залоговъ и свидѣтельствъ на право торговли, безъ чего и къ торгу допущены не будутъ.

Разрядъ XV. О публичной и аукціонной продажѣ имѣній и объ отмѣнѣ продажъ сего рода. (Публикаціи нѣтъ.)

Разрядъ XVI. О вызовахъ людей дворянскаго и прочихъ сословій къ выборамъ или совѣщаніямъ. (Публикаціи нѣтъ.)

Разрядъ XVII. Разнородныя публикаціи, неподходящія къ разрядамъ здѣсь означеннымъ.

9780. Въ Казанскій Уѣздный Судъ, вызываются на положенный закономъ срокъ, согласно 762-й ст. X т. св. зак. гражд. съ надлежащими доказательствами наслѣдники, къ оставшемуся капиталу и имѣнію, послѣ умершихъ, отставнаго Капитана Семена Иванова и сына его Артиллеріи Поручика Виктора *Каменевыхъ*, по дѣлу, о взысканіи первымъ изъ нихъ и прочими кредиторами съ Чиновника 7-го класса Александра Михайлова *Петрова* денегъ съ тѣмъ, что если они въ положенный закономъ срокъ въ Судъ не явятся и доказательствъ не представятъ, то деньги, удержанныя изъ жалованья должника Петрова, слѣдующіе въ выдачу умершему кредитору, будутъ по расчету выданы на лицо имѣющимся наслѣдникамъ.

9781. Въ Нижегородскомъ Городовомъ Магистратѣ производилось дѣло, начавшееся въ ономъ 10-го Октября 1831 г. по Указу Нижегородскаго Губернскаго Правленія, о взысканіи съ тамошняго мѣщанина Василья *Пачкунова*, въ удовлетвореніе Астраханскаго бывшаго Почмейстера *Агалина* денегъ, по приведеніи рѣшенія по оному дѣлу въ исполненіе, деньги съ мѣщанина Пачкунова Нижегородскою Полиціею взысканы, каковые и отсылались въ городъ Астрахань на удовлетвореніе Агалина, но за неоказательствомъ его въ Астраханѣ и неизвѣстности мѣсто пребыванію его, возвращены въ оный Магистратъ; почему г. Коллежскому Ассессору Осипу Агалину и объявляется, дабы онъ явился въ оный Магистратъ для полученія денегъ, взысканныхъ по претензіи его съ мѣщанина Пачкунова, за употребленіемъ изъ оныхъ на публики, достальныхъ серебр. 9 р. 68$\frac{5}{7}$ к. или прислалъ бы вмѣсто себя съ узаконенною довѣренностію повѣреннаго.

9782. Новгородской Губерніи Боровичскій Городовый Сиротскій Судъ объявляетъ, что въ немъ учреждена опека, надъ оставшимся послѣ умершаго Бо-

розичскаго 2-й гильдіи купца Михайла Григорьева *Смыслова* имѣніемъ, то если кто имѣеть на немъ Смысловѣ долговые претензіи, или кто ему долженъ, или имѣетъ на сохраненіи его имѣніе, то таковыебъ лица обращались въ Сиротскій Судъ на имя опеки, первые съ претензіями, а послѣдніе съ платежемъ долговъ и представленіемъ имѣнія, въ постановленный законами срокъ.

9783. Рязанской Губерніи въ Касимовскій Уѣздный Судъ, должны явиться Капитанша Екатерина Федорова по мужѣ *Никитина* и прочіе наслѣдники, должники и кредиторы умершаго Поручика Александра Федорова *Чернаго*, 1-е, къ полученію недвижимаго имѣнія и усмотрѣнію заемнаго письма, даннаго Черновымъ женѣ своей Марьи Федоровой *Черновой*, въ занятыхъ деньгахъ 10,000 р. 2-е, съ платежемъ должной суммы, а послѣдніе о искахъ ихъ съ законными актами, въ положенный закономъ срокъ.

9784. Отъ Рязанскаго Городоваго Магистрата объявляется, что Рязанскій мѣщанинъ Павелъ Матвѣевъ *Паночкинъ*, по поступившимъ на него отъ разныхъ лицъ заемнымъ обязательствамъ, оказался на платежъ денегъ неимѣющимъ; а потому всѣ имѣющіе на вышеписаннаго должника Паночкина, какія либо иски, и тѣ, кои состоятъ ему чемъ либо должными, всѣ заимодавцы его и должники по какому бы то праву не было и невзирая на то, что сроки обязательствъ еще не наступили, объявилибъ оному Магистрату, въ постановленный XI т. устава торговаго 1401 ст. срокъ, а имѣніе его, гдѣ какое оказаться можетъ, имѣть согласно 1399-й ст. тогожъ т. въ запрещеніи.

9785. Рязанской Губерніи отъ Скопинскаго Городоваго Магистрата объявляется, буде есть умершаго Скопинскаго купца Кирилы Иванова *Егина* кредиторы, тобы они со взысканіями из него, равно и кто ему Егину состоитъ должнымъ, съ объявленіями своими, по случаю возникшей на него по дѣлу производящемуся тамъ по представленнымъ отъ Скопинскаго купца Ивана *Сухарукихъ* 2-мъ векселямъ, въ занятыхъ по онымъ у покойной жены его Авдотьи Ивановой 2000 р. претензіи, явились въ оный Магистратъ, въ положенный закономъ срокъ.

9786. Смоленской Губерніи отъ Краснинскаго Уѣзднаго Суда объявляется, что непріищется ли кто изъ помѣщиковъ или родственниковъ, къ найденному на полѣ близь деревни Кузнецова мертвому тѣлу неизвѣстнаго мужескаго пола человѣка, который примѣтами: 2 арш. 3$\frac{7}{8}$ верш. волоса на головѣ свѣтлорусые, носъ, ротъ и подбородокъ умѣренные.

9787. Тамбовской Губерніи отъ Моршанскаго Городоваго Магистрата объявляется, чтобы Моршанскій Почетный Гражданинъ Матвѣй Ивановъ *Кожинъ* никакихъ актовъ и здѣлокъ недѣлалъ на имѣніе, доставшееся ему съ братомъ

его Павломъ *Кожинымъ* отъ родителя ихъ Моршанскаго купца Ивана *Кожина,* по случаю нераздѣла имъ онаго съ братомъ Павломъ Кожинымъ.

9788. Калужской Губерніи Мядынскій Городовый Магистратъ извѣщаетъ, буде гдѣ въ присутственныхъ мѣстахъ окажутся принадлежащія къ выдачѣ Мядынскому мѣщанину Анисиму Григорьеву *Клушину* денежныя капиталы, то оныя благоволили бы невыдавая ему Клушину, прислать въ оный Городовый Магистратъ, для удовлетворенія по рѣшенію Калужской Палаты Уголовнаго Суда крестьянъ Мядынскаго уѣзда помѣщика Ивана Матвѣева, сельца Ивановскаго Савелья *Митрофанова* и г-жи Марьи Лопатиной, сельца Богородскаго Василья *Уколова,* взятыми имъ Клушинымъ у нихъ денегъ 121 р.

САНКТПЕТЕРБУРГСКІЯ СЕНАТСКІЯ ОБЪЯВЛЕНІЯ.

Издаваемыя въ Санктпетербургскихъ вѣдомостяхъ каждую недѣлю по Вторникамъ и Пятницамъ. Подписная цѣна за годовое полученіе Сенатскихъ Объявленій 6 руб. серебромъ.

№ 32.

Вторникъ, Апрѣля 22 дня 1841 года.

Примѣчаніе:

Печатаніе публикацій назначено:

1-я, въ № 30, Вторникъ, Апрѣля 15-го 1841 г.
2-я, въ № 31, Пятница, Апрѣля 18-го 1841 г.
3-я, въ № 32, Вторникъ, Апрѣля 22-го 1841 г.

Статьи публикацій вообще раздѣляются на XVIII постоянныхъ разрядовъ, изъ коихъ первые семнадцать печатаются три раза, а послѣдній одинъ разъ.

ПУБЛИКАЦІЯ ТРЕТЬЯ.

Разрядъ I. О вступившихъ въ Правительствующій Сенатъ дѣлахъ, назначенныхъ къ сочиненію записокъ.
(Публикаціи нѣтъ.)

Разрядъ II. О вызовѣ для рукоприкладства подъ записками, выписками и экстрактами.

Тяжущимся по нижеозначеннымъ дѣламъ объявляется, чтобы явились сами, или прислали повѣренныхъ, для рукоприкладства подъ записками, въ положенный X т. св. зак. гражд. 1972-й ст. срокъ:

Правительствующаго Сената во 2-й Департаментъ:

9382. 1840 г. Сентября 13, по вступившему въ оный Департаментъ отъ Псковскаго Гражданскаго Губернатора и записанному по настольному реэстру подъ № 174-мъ слѣдственному дѣлу, объ отыскиваніи крестьянкою Прасковьею *Васильевою* дѣтямъ своимъ свободы, изъ владѣнія Коллежской Совѣтницы Марьи *Шепиловой*.

9383. 1840 г. Марта 21, по вступившему въ оный изъ Ярославской Гражданской Палаты и записанному въ настольномъ регистрѣ подъ № 107 дѣлу, о взысканіи съ Подпоручика Александра *Горлинова*, дворовому человѣку Филипу *Козлову*, за сдѣланные имъ домѣ его полы паркѣ по контрактамъ и безъ оныхъ денегъ болѣе 2,000 р. и понесенныхъ убытковъ 700 р.

Правительствующаго Сената во 2-е Отдѣленіе 3-го Департамента:

По поступившимъ изъ Черниговской и Полтавской Гражданскихъ Палатъ дѣламъ:

9384. Черниговской, слѣдственное, о завладѣніи Поручикомъ Иваномъ *Губчицемъ* ружными землями, *Мглинской Воскресенской церкви* принадлежащими.

Полтавской:

Апелляціонныя:

9385. Статскаго Совѣтника Николая *Кованьки* по улиточной записи Военнаго Совѣтника *Драгоманова*, о имѣніи Титулярнаго Совѣтника Степана *Нестеровскаго*.

9386. Мѣщанина Ивана *Сибирцова* съ Подполковникомъ Иваномъ *Горишевскимъ*, о невозвращеніи ему Сибирцову денегъ, уплаченныхъ въ Уѣздное Казначейство умершимъ отцомъ его мѣщаниномъ Алексѣемъ *Сибирцовымъ*, за Миргородскій питейный откупъ, но передачѣ онаго ему братомъ его Горишевскаго Маіоромъ Кирилломъ *Гришко-Горишевскимъ*, въ содержаніе и подругимъ расчетамъ.

9387. Представленное Полтавскимъ Совѣстнымъ Судомъ, на основаніи 2507 ст. т. X св. зак. граж. женъ: Губернскаго Секретаря Марьи *Хилецкой*, Титулярнаго Совѣтника Анны *Сухоносовой* и Поручика Авдотьи *Сокологорской*, да матери ихъ вдовы Коллежскаго Регистратора Авдотьи *Цалкаламидзіевой* о имѣніи, оставшемся по смерти первымъ 3-хъ отца, а послѣдней мужа Петра *Цалкаламидзіева*.

Въ Канцелярію 4-го Департамента Правительствующаго Сената:

9388. 1841 г. Января 27, по вступившему въ оный Департаментъ отъ Казанскаго Военнаго Губернатора, и записанному въ настольномъ реэстрѣ подъ № 123 слѣдственному дѣлу, объ отдѣленіи земляныхъ угодій *Свіяжской Богородицѣ Рождественскаго собора* Священно и церковно-служителей отъ владѣнія казенныхъ поселянъ *деревни Протопоповки.*

9389. По апелляціонному дѣлу, представленному на ревизію Правительствующаго Сената изъ 1-го Департамента С. Петербургской Гражданской Палаты, объ оставшемся послѣ умершихъ Бригадирши Анны и дочери ея дѣвицы Маріи *фонъ-Фричъ* движимомъ имѣніи, заемныхъ письмахъ и дворовыхъ людяхъ, отыскиваемыхъ Титулярнымъ Совѣтникомъ Иваномъ *Куликовскимъ* по праву наслѣдства.

Московской Палаты Гражданскаго Суда въ 1-й Департаментъ.

9390. Почетные граждане Александръ и Константинъ Михайловы *Гусевы*, по дѣлу, о духовномъ завѣщаніи умершаго отца ихъ купца Михайла *Гусева.*

Московскаго Уѣзднаго Суда во 2-й Департаментъ.

9391. Помѣщица Тульской Губерніи Богородицкаго уѣзда деревни Даниловой г-жа *Невская*, или ея повѣренный, по дѣлу, о удовлетвореніи крестьянина ея Ермолая *Федорова* за лошадь, сведенную неизвѣстно кѣмъ съ постоялаго двора, находящагося въ Даниловской слободѣ, содержимаго удѣльнымъ крестьяниномъ Иваномъ *Мошнинымъ.*

Во Владимірскую Палату Гражданскаго Суда.

9392. Помѣщикъ деревни Деминой Федоръ Федоровъ *Пантелѣевъ*, по дѣлу, объ отданной якобы означеннаго помѣщика Пантелѣева, деревни Деминой крестьяниномъ Петромъ *Кондратьевымъ* на воспитаніе крестьянину же казенной деревни Лидыревой Герасиму *Федорову* дочери Еленѣ.

Владимірской Губерніи въ Муромскій Уѣздный Судъ.

9393. Вдова Флота Капитанъ-Лейтенанта Варвара Алексѣева *Чоглокова*, или ея повѣренный, по дѣлу, о искѣ объявленномъ братомъ покойнаго мужа ея Подпоручикомъ Алексѣемъ Матвѣевымъ *Чоглоковымъ*, на роднаго своего брата Чиновника 12-го класса Ивана Матвѣева *Чоглокова* въ 39,079 р. 40 к.

Въ Калужскую Палату Гражданскаго Суда.

9394. Калужскій купецъ Павелъ Андреевъ *Борисовъ*, по дѣлу, вступившему изъ Калужскаго Уѣзднаго Суда, по апелляціи и жалобѣ его Борисова, о оспариваніи имъ духовнаго завѣщанія, учиненнаго умершею Надворною Совѣтницею Александрою Ивановою *Логиновою*, въ предоставленіи ею въ распо-

ряженіе движимаго и недвижимаго имѣнія душеприкащику ея Коллежскому Ассессору *Лазареву*.

Въ Орловскую Палату Гражданскаго Суда.

9395. Однодворцы Курской Губерніи Щигровскаго уѣзда деревни Алексѣевки, Жеребенокъ тожъ, Семенъ и Петръ Сергѣевы и Тимофей Дмитріевъ *Смирныхъ*, по дѣлу, о спорной у нихъ Ливенскимъ помѣщикомъ Маіоромъ Кирилою Ивановымъ *Каратеевымъ* землѣ, состоящей Ливенскаго уѣзда при селѣ Долгомъ.

Въ Пензенскую Палату Гражданскаго Суда:

9396. Губернскій Прокуроръ Статскій Совѣтникъ Алексѣй Ивановъ *Леонтьевъ*, женка Марья *Арсентьева*, сынъ ея кантонистъ Дмитрій *Петровъ* и Прапорщикъ Иванъ *Вышеславцовъ*, или ихъ повѣренные, по дѣлу, о присвоиваніи его Петрова г. Вышеславцовымъ въ помѣщичье владѣніе.

9397. Кантонисты Симбирскаго баталіона Василій *Ивановъ*, Алимпій *Потаповъ* и Уаръ *Ивановъ*, или ихъ повѣренные, по дѣлу, о родо-происхожденіи ихъ.

Въ Тобольскій Губернскій Судъ.

9398. Бывшій содержатель питейныхъ сборовъ Омской Области и Каинскихъ, Полковникъ *Мартыновъ*, или его повѣренный, по дѣлу, о взыскиваемыхъ имъ Мартыновымъ съ Петропавловскаго купца Егора *Пономарева*, въ откупную питейныхъ сборовъ сумму, деньгахъ 291 р. 67 к.

Въ Тульскую Палату Гражданскаго Суда:

9399. Гжатскіе мѣщане Егоръ и Иванъ Ивановы *Будниковы*, по дѣлу о имѣніи, оставшемся послѣ бездѣтно умершихъ, Артиллеріи Капитанши Настасьи Григорьевой *Темирязевой* и Козельской купеческой жены Татьяны Григорьевой *Зотовой*, состоящемъ въ Губерніяхъ Тульской и Калужской.

9400. Генералъ-Маіоръ и Кавалеръ Петръ Семеновичъ *Муравьевъ*, по дѣлу, поступившему изъ Каширскаго Уѣзднаго Суда, по жалобѣ его г. Муравьева, о записи, учиненной имъ съ братомъ Капитанъ-Поручикомъ Дмитріемъ Семеновымъ *Муравьевымъ* по имѣнію, оставшемуся имъ въ наслѣдство послѣ г. *Раевскаго*.

Разрядъ III. О рѣшенныхъ въ Правительствующемъ Сенатѣ дѣлахъ и вызовѣ къ слушанію рѣшеній, послѣдовавшихъ въ судебныхъ мѣстахъ.

Вызываются къ слушанію рѣшеній по дѣламъ:

Реэстръ о рѣшенныхъ Правительствующаго Сената въ 4-мъ Департаментѣ апелляціонныхъ дѣлахъ:

9401. О искѣ Коммерціи Совѣтникомъ Еліозаромъ *Фейгинымъ*, по заемнымъ пись-

мамъ и росписокамъ умершаго канцеляриста *Сахарова* 21,000 р. изъ имѣнія его, опредѣлено: искъ Фейгина изъ имѣнія Сахарова уничтожить.

9402. О искѣ купеческимъ сыномъ *Соколовымъ* съ купца *Зотова*, по заемнымъ письмамъ 5,000 р. асс.; опредѣлено: возвратить дѣло въ Палату за непринесеніемъ въ срокъ апелляціи.

9403. О присвояемыхъ женою несостоятельнаго должника *Шубина*, Аграфеною вещахъ, описанныхъ за иски съ мужа ея, въ томъ числѣ и Коммерческаго Банка, опредѣлено: присвояемыя вещи Шубиною, обратить на удовлетвореніе долга Банку.

9404. О проданной Башкирцами Дуванейской волости крестьянамъ *деревни Накаряковой* землѣ, принадлежащей Башкирцамъ *Топынской волости*; опредѣлено: надѣлать Накаряковскихъ и Новотроицкихъ крестьянъ изъ земель Башкирскихъ.

9405. О спорномъ *Нижне-Кольчубырминскомъ мѣдномъ рудникѣ*, между Пермскими казенными и *Биздрскимъ Кнауфа* заводами; опредѣлено: рудникъ оставить во владѣніи Кнауфа.

9406. О взыскиваемыхъ мѣщаниномъ *Крохалевымъ* съ купца *Кнутцена* съ наслѣдниковъ купца Андрея *Крохалева*, въ удовлетвореніе за имѣющійся на немъ долгъ купца *Кохана* по векселямъ и счету 4,066 р. 67 к.; опредѣлено: наслѣдниковъ купца Андрея Крохалева освободить отъ взысканія по векселямъ Кнутцена.

9407. О искѣ крестьянами *Степановыми* свободы, изъ владѣнія дочери Маіора *Шкабской* и жены Капитана *Стахановой*; опредѣлено: дѣло возвратить въ Палату для исполненія по ея рѣшенію.

9408. О землѣ, отданной въ Новой Ладогѣ тамошнимъ Магистратомъ подъ застройку съ начала Коллежскому Совѣтнику *Унковскому*, а потомъ мѣщанамъ *Яковлеву* и *Шульгину*; опредѣлено: въ искѣ Унковскому отказать.

9409. Объ искѣ иностранцомъ Готлибомъ *Биберомъ* удовлетворенія съ Коллежскаго Ассессора Ернста *Перцова* контракту и убытковъ 22,156 р. 29 к. понесенныхъ будто бы имъ чрезъ арестованіе табачной его фабрики съ товаромъ и о сдѣланной ему обидѣ; опредѣлено: произвесть по контракту взысканіе съ Перцова въ удовлетвореніе Бибера, относительно убытковъ, велѣть нижней инстанціи постановить вновь рѣшеніе, а о обидѣ предоставить Биберу вѣдаться гдѣ слѣдуетъ.

9410. О искѣ съ Полковника *Оливіе*, Дѣйствительною Статскою Совѣтницею *Васильевою*, за проданныхъ дворовыхъ людей 2,500 р.; опредѣлено: за принесеніемъ апелляціи въ срокъ, дѣло возвратить въ Палату.

9411. О искѣ Капитанъ - Лейтенантомъ Александромъ *Путятою* съ мѣщанина Гаврилы *Кузнецова* по заемному письму 10,000 р. опредѣлено: отмѣнивъ

рѣшеніе Суда, предоставить Кузнецову съ доказательствами о безденежности письма обратиться куда слѣдуетъ.

9412. О товарахъ, задержанныхъ въ квартирѣ Прусскаго подданнаго купеческаго прикащика *Минхеса*; опредѣлено: за непринесеніемъ апелляціи, дѣло возвратить къ товарищу Министерства Финансовъ.

9413. О родоначальникѣ Качинской степной Думы Николаѣ *Кастинѣ*, судимомъ за преступленіе должности; опредѣлено: отослать по принадлежности на разсмотрѣніе въ 6-й Департаментъ Сената.

Санктпетербургской Палаты Гражданскаго Суда въ 1-й Департаментъ:

9414. Дѣйствительный Статскій Совѣтникъ Александръ *Дублнскій*, объявившій себя наслѣдникомъ къ имѣнію умершаго Надворнаго Совѣтника Михайла *Булдакова*, сынъ его Коллежскій Совѣтникъ Николай *Булдаковъ*, и другіе наслѣдники Михайла *Булдакова* и умершей Полковницы Ольги *Кокошкиной*, кто таковыми состоятъ, по дѣлу, о искѣ г. Дубинскимъ съ г-жи Кокошкиной задаточныхъ при продажѣ дома денегъ 5,000 р. асс.

9415. Маіоръ Михайла, Коллежскій Секретарь Александръ *Дешевовы*, Капитанша Авдотья *Тарабаровская* и наслѣдники Титулярной Совѣтницы Елизаветы *Ефимовой*, кто таковыми состоятъ, по дѣлу, объ утвержденіи къ дому Чиновницы 6-го класса Дешевовой наслѣдниковъ.

9416. Повѣренный супруги своей Аграфены, Коллежскій Совѣтникъ Александръ *Половцовъ*, и Санктпетербургскій купецъ Александръ *Рогосъ* по дѣлу, о спорной землѣ.

9417. Надворный Совѣтникъ Карлъ *Реймеръ* и крестьянинъ Адреянъ *Кононовъ*, по дѣлу, о взаимной ихъ за проданныя лодки денежной претензіи.

9418. Повѣренный жены своей Натальи Надворный Совѣтникъ Илья *Гавриловъ*, по дѣлу, о искѣ съ довѣрительницы его, Коллежскимъ Ассесоромъ Иваномъ *Лисинымъ* денегъ 2,000 р. асс.

9419. Повѣренный Титулярнаго Совѣтника Владиміра *Смирнова*, служитель Князя Оболенскаго Семенъ *Кочуевъ*, по дѣлу, о спорной землѣ довѣрителя его, съ Надворнымъ Совѣтникомъ *Моллеромъ*.

9420. Отставный Подпоручикъ Савва *Яковлевъ*, по дѣлу, о искѣ съ него Титулярнымъ Совѣтникомъ *Паковскимъ*, за причиненное безчестіе денежнаго вознагражденія.

Московской Палаты Гражданскаго Суда въ 1-й Департаментъ.

9421. Наслѣдники Графини Елизаветы Федоровны *Орловой*, по дѣлу, о причисленіи къ казенному вѣдомству, оставшихся послѣ ея дворовыхъ людей.

Московскаго Магистрата во 2-й Департаментъ:

9422. Наслѣдники умершихъ Московскихъ купцовъ Ивана *Игнатьева* и Гаврилы

Колосова, по дѣлу, о долгахъ Понкрата *Колосова,* по которому выданы купцу Ивану *Игнатьеву,* по неправильному распоряженію бывшаго 3-го Департамента Магистрата деньги, принадлежащія кредиторамъ того Понкрата Колосова.

9423. Московская мѣщанка Прасковья *Суханова* и управляющій г. *Ярославовой* Петръ *Чеглоковъ,* по дѣлу, о взысканіи мѣщаниномъ Григорьемъ *Большаковымъ* съ нихъ денегъ.

Московскаго Надворнаго Суда во 2-й Департаментъ.

9424. Динабургскій житель изъ Евреевъ Бейкесъ *Барокъ* и наслѣдники умершаго Московскаго мѣщанина Ларіона Дмитріева *Филинченкова,* или опекуны надъ его дѣтьми, по дѣлу, о взысканіи съ Еврея Барока разными лицами денегъ.

Московскаго Надворнаго Суда въ 3-й Департаментъ:

9425. Подпоручикъ Иванъ Петровъ *Оленкинъ,* по дѣлу, о взысканіи съ него Поручикомъ Андреемъ Антоновымъ *Туманскимъ* по 5-ти копіямъ съ заемныхъ писемъ, выданнымъ ему Московскаго Магистрата изъ 1-го Департамента, по случаю утраты подлинныхъ, денегъ всего 135,000 р.

9426. Московскій мѣщанинъ Константинъ Андреевъ *Скворцовъ,* или его повѣренный, по дѣлу, о взыскиваемыхъ съ Тверскаго мѣщанина Владиміра Иванова *Доминова,* должныхъ Московскому купцу Семену Фадѣеву *Іевлеву* по векселю, данному 1-го Января 1834 г. на имя его Доминова отъ Московскаго купца Петра Никифорова *Песоцкаго* въ 420 р. асс. дошедшему къ Іевлеву съ бланковою надписью его Скворцова.

Московскаго Уѣзднаго Суда во 2-й Департаментъ.

9427. Московская 1-й гильдіи купчиха вдова Анна Иванова *Катуаръ,* или ея повѣренный, по дѣлу, о взысканіи ею Катуаръ съ поручителя по должникѣ отставномъ Поручикѣ Алексѣѣ Петровѣ *Кучинѣ,* Маіора Казимира Иванова *Осташевскаго,* за уплатою капитала процентныхъ денегъ.

Въ Московскій Сиротскій Судъ:

9428. Опекуны: Коллежскій Совѣтникъ Павелъ Алексѣевъ *Мартыновъ,* Коллежскій Ассессоръ Петръ Яковлевъ *Аничковъ* и вдова Губернская Секретарша Аграфена Иванова жена *Иванова,* совершенно-лѣтнія дочери умершаго Губернскаго Секретаря Федора *Иванова,* Коллежская Совѣтница Авдотья Федорова *Мартынова,* Подполковница Екатерина Федорова *Щепотева,* Штабсъ-Капитанша Марья Федорова *Томкевичъ,* и дѣвицы: Клавдія и Елизавета Федоровы *Ивановы,* по дѣлу, объ опеки умершаго Губернскаго Секретаря Федора Иванова.

9429. Дочь умершаго Титулярнаго Совѣтника Василья Васильева Бровцына Ели-

заета Васильева *Бровцына*, по дѣлу ея съ бывшими при ней опекунами Московскими купцами Григорьемъ Ивановымъ *Прозуменщиковымъ* и Михайловымъ Самойловымъ *Бабкинымъ*.

Московской Губерніи въ Подольскій Уѣздный Судъ.

9430. Графиня Марья Александровна *Дмитріева-Мамонова* и Священно-церковнослужители Московскаго уѣзда *села Орлова*, или ихъ повѣренные, по дѣлу, о церковной землѣ Подольскаго уѣзда села Картмазова.

Московской Губерніи въ Звенигородскій Уѣздный Судъ.

9431. Московскій временный купецъ Губернскій Секретарь Филиппъ Филипповъ *Путо*, или его повѣренный, по дѣлу, о взысканіи съ Поручицы Марьи Ивановой *Фонъ-Мюллернъ*, изъ личныхъ дворянъ Московскимъ временнымъ купцомъ Губернскимъ Секретаремъ Алексѣемъ Ивановымъ *Глаголевскимъ* по векселю денегъ 6,000 р. дошедшему къ нему Глаголевскому по передаточной надписи отъ временнаго жъ купца Андрея Варфоломѣева *Шуази*, а сему отъ означеннаго купца Путо.

Губернскаго и Портоваго города Архангельска въ Городовый Магистратъ обще съ Уѣзднымъ Судомъ.

9432. Архангельскій 2-й гильдіи купецъ Кондратій *Онегинъ*, по дѣлу, о взысканіи съ него удѣльнымъ крестьяниномъ Дмитріемъ *Лопатинымъ*, за постройку въ городѣ Архангельскѣ при пеньковомъ буянѣ деревянныхъ шкафовъ асс. 1950 р. а серебр. 557 р. 14$\frac{2}{7}$ к.

Во Владимірскую Палату Гражданскаго Суда.

9433. Члены конкурснаго управленія, учрежденнаго по долгамъ Московскаго мѣщанина Дмитрія Родіонова *Иванова*, состоящаго въ городѣ Москвѣ Яузской части 2-го квартала въ домѣ купца *Рахманова*, предсѣдатель Московскій купеческій сынъ Николай Ивановъ *Рахмановъ*, кураторы Московскіе же купцы Семенъ Алексѣевъ *Швайковъ* и Денисъ Петровъ *Рыженковъ*, означенный мѣщанинъ Дмитрій Ивановъ и Нѣжинскій Грекъ Дмитрій Ивановъ *Спиридоновъ*, или ихъ повѣренные, по дѣлу, о взысканіи означенными Членами конкурснаго управленія съ Грека Спиридонова по векселю, данному 25 Ноября 1832 г. мѣщанину Иванову денегъ 10,000 р. и роспискѣ, данной Спиридоновымъ тому же Иванову 24 Февраля 1834 г. 502 р. 50 к.

Владимірской Губерніи въ общія присутствія Муромскія Уѣздный Судъ и Городовый Магистратъ.

9434. Муромскій купеческій племянникъ Григорій Ивановъ *Тагуновъ* и крестьянинъ Ардатовскаго уѣзда вотчины г. Федорова села Кулебакъ Федоръ Гавриловъ *Соколовъ*, по дѣлу, о взысканіи послѣднимъ съ перваго по поставкѣ дровъ 294 р.

Владимірской Губерніи въ Покровскій Уѣздный Судъ.

9435. Изъ дворянъ Коллежскій Секретарь Александръ Васильевъ *Басаргинъ*, по дѣлу съ Покровскимъ купеческимъ сыномъ Ильею Михайловымъ *Щукинымъ* о принадлежности 15 паръ лошадей съ повосками, взятыхъ отъ него Щукина и отданныхъ ему г. Басаргину.

Владимірской Губерніи въ Юрьевскій Городовый Магистратъ.

9436. Повѣренный Юрьевскаго купца Петра *Калашникова* Московскій купецъ Илья Васильевъ *Усковъ* и прежде бывшій Юрьевскій, а нынѣ Сумскій купецъ Василій Дмитріевъ *Горяиновъ*, или ихъ повѣренные, по дѣлу, о взыскиваемыхъ Юрьевскимъ купцомъ Петромъ Калашниковымъ съ купца Василья Гараянова, за принятіемъ имъ отъ Калашникова для продажи товаровъ деньгахъ.

Войска Донскаго въ Войсковый Гражданскій Судъ.

9437. Сего Войска казаки: Степанъ *Быкадоровъ*, Федоръ *Стрюковъ* и Моисей *Голушкинъ*, или ихъ повѣренные, по дѣлу ихъ, о угольныхъ ямахъ.

Гродненской Губерніи, Гродненскаго уѣзда въ Збржосковскій Дѣльче-Съѣздовый Судъ.

9438. Князья: Михаилъ, Францъ и Николай братья *Радзивилловы*, Инженеръ Полковникъ Корпуса Путей Сообщенія Павелъ *Сакеръ*, Врачъ Карлъ и Поручикъ Генрикъ братья *Мойшельовы*, Чиновникъ 9-го класса Александръ *Парчевскій*, Іосифъ, Фердинандъ и Флорентинъ братья *Дзеконскіе*, опекунъ слабоумной Каролины изъ Дзеконскихъ *Шираевой* и малолѣтной дочери ея Александры, Губернскій Секретарь Іосифъ *Браунъ*, его жена Софья, урожденная изъ Квятковскихъ, Титулярный Совѣтникъ Валеріанъ *Кудоровскій*, дѣвица Александра *Браунъ*, Анна *Другъ* и Викентій *Прушинскій*, или ихъ повѣренные, по дѣлу надъ дѣлами и фундушами помѣщика Губернскаго Секретаря Іосифа *Брауна* учрежданный, окончивъ дѣло ему порученное.

Въ Екатеринославскій Уѣздный Судъ.

9439. Губернскій Секретарь Анисимъ *Кудричевскій*, или его уполномоченный, по дѣлу, о пущенномъ отъ него свободы человѣкѣ Григоріѣ *Реклѣ*.

Екатеринославской Губерніи въ Ростовскій Городовый Магистратъ общее съ Уѣзднымъ Судомъ.

9440. Войска Донскаго козакъ Иванъ *Шейкинъ*, по дѣлу, о выкупаемомъ Ростовскою мѣщанкою Надеждою *Данильченковою* имѣніи, проданномъ мѣщанами *Рѣшетковыми* Войска Донскаго казаку Ивану Шейкину.

Уральскаго Горнаго Правленія во 2-й Департаментъ.

9441. Коллежскій Секретарь Иванъ Антоновъ *Пономаревъ* и Екатеринбургскія ку-

печескія вдовы Надежда Козмина и Анисья Игнатьева *Ерусалимовы,* или ихъ повѣренные, по дѣлу, о Бектемировскомъ, онъ же и Воскресенскій, мѣдномъ рудникѣ, оспариваемомъ Пономаревымъ изъ владѣнія наслѣдниковъ Екатеринбургскаго купца Васитья Федорова *Ерусалимова.*

Пермской Губерніи въ Палату Уголовнаго и Гражданскаго Суда:

9142. Вятской Губерніи Котельническій мѣщанинъ Михайла Алексѣевъ *Банниковъ,* по дѣлу, о неотправкѣ мѣщаниномъ Банниковымъ судна съ хлѣбомъ, принадлежащимъ Пермскому 1-й гильдіи купцу Дмитрію *Смышляеву.*

9143. Чердынскаго уѣзда Мошевской волости Государственный крестьянинъ Иванъ Михайловъ *Гилевъ* и *села Верхъ-Боровскаго Крестовоздвиженской церкви* Священно-церковно-служители, по дѣлу, о дозволеніи возобновить мукомольную мельницу Мошевской волости крестьянину Гилеву, состоящую въ спорѣ того села Верхъ-Боровскаго Крестовоздвиженской церкви со Священно-церковно-служителями.

Въ Пермскую Межевую Контору.

9144. Владѣльцы. Князья *Голицыны* и Княгиня *Бутеро,* или ихъ повѣренные, по дѣлу, о земляхъ Пермскаго и Кунгурскаго уѣздовъ селъ Сергинскаго и Насадскаго, владѣнія Князей Голицыныхъ и Княгини Бутеро, Курашимскаго купца *Кнауфа* завода съ казенными крестьянами *Рожественской, Зуевской, Кинделинской и Гольшевской волостей.*

Въ Псковскую Палату Гражданскаго Суда:

9145. Полковникъ Андрей *Чистяковъ* и воспитанница Генералъ-Маіора Тихона *Чистякова,* Татьяна Михайлова, или ихъ повѣренные, по дѣлу, объ отыскиваніи Полковникомъ Андреемъ Чистяковымъ въ наслѣдство имѣнія оставшагося по смерти Генералъ-Маіора Тихона Чистякова.

9146. Полковникъ Дмитрій *Брылкинъ* и Корнетъ Владиміръ *Алексѣевъ,* или ихъ повѣренные, по дѣлу, о спорныхъ между ими пустошахъ.

Въ Саратовскую Палату Гражданскаго Суда.

9147. Наслѣдники Губернскаго Секретаря Владиміра *Шапочки,* за малолѣтствомъ же опекуны, или ихъ повѣренные, и ищущіе вольности люди, за смертію крестьянина Родіона *Павленки,* жена его Дарья Андреевой сыновья его Лазарь и Ефимъ и дочери Вѣра и Татьяна *Павленковы,* вмѣсто крестьянина Михайлы *Гончарова,* отданнаго въ рекруты, дочери его, дѣвица Пелагея Михайлова и жена его Гончарова Татьяна Иванова, или ихъ повѣренные, по дѣлу, объ искомой означенными крестьянами свободѣ, изъ владѣнія наслѣдниковъ Шапочки.

Саратовской Губерніи въ Кузнецкій Уѣздный Судъ.

9148. Коллежская Секретарша Пелагея Дмитріева *Экстермъ,* Губернскій Секре-

тарь Викторъ Ивановъ *Владыкинъ* и Штабсъ-Капитанъ Ельпидифоръ Гаврилов *Лехотниковъ,* или ихъ повѣренные, по дѣлу, о залогѣ г. Экстремъ крестьянина своего Ивана Федорова двоимъ лицамъ означеннымъ г-мъ Владыкину и Лехотникову.

Въ Симбирскую Палату Гражданскаго Суда.

9449. Дочери Статскаго Совѣтника дѣвицы Зеновида и Клеопатра, братья ихъ Полковникъ Самсонъ и Полноручикъ Артемій Дмитріевы *Раевскія* и дворовый человѣкъ Иванъ Григорьевъ *Сурановъ,* или ихъ повѣренные, по дѣлу, о выданныхъ дѣвицею Зенаидою Раевскою ему Суранову и дворовымъ людямъ Архипу Иванову съ сыновьями Васильемъ и Дмитріемъ Архиповыми *Веселовскими* отпускныхъ, оспариваемыхъ братьями ея, по случаю тому, что имѣніе, къ которому принадлежатъ отпущенники, между ими нераздѣлено.

Смоленской Губерніи въ Гжатскій Городовый Магистратъ.

9450. Члены Гжатскаго Земскаго Суда, Исправникъ *Микулинъ,* Засѣдатели: *Ашиковскій* и *Марковъ,* а за смертію сего послѣдняго наслѣдники и Секретарь *Ключаревъ,* по дѣлу, о взысканіи съ бывшаго Гжатскаго купца Ивана и жены его Натальи *Турчаниновыхъ* разными кредиторами денегъ.

Таврической Губерніи въ Евпаторійскій Уѣздный Судъ:

9451. Управляющій имѣніемъ Графа *Воронцова,* отставный Поручикъ *Потаповъ,* по дѣлу, объ отыскиваемой казною землѣ, *деревнѣ Кирг-Чигеръ-Аджи.*

9452. Вдова Маіорша Гафиза Ханимъ *Мамайская* и наслѣдники Карасубазарскаго мѣщанина Мануила *Бенклѣева,* по дѣлу, объ отыскиваемой казною землѣ при *деревнѣ Айсабай.*

9453. Наслѣдники Маіора Аблуремъ Аги *Мамайскаго* и Губернская Секретарша Марья *Танская,* по дѣлу, объ отыскиваемой казною землѣ при *деревнѣ Конратъ.*

Въ Симферопольскую Межевую Контору.

9454. Чиновникъ 9-го класса Михайла *Грудницкій* и наслѣдникъ Евпаторійскаго 2-й гильдіи купца Арона Пампулова сынъ его Моше *Пампуловъ,* или ихъ повѣренные, по дѣлу, о земляхъ дачи Перекопскаго уѣзда деревни Таукъ, о таковыхъ же вакуфныхъ же и о солонцоватыхъ мѣстахъ въ той дачѣ состоящихъ.

Въ Тульскую Палату Гражданскаго Суда:

9455. Титулярный Совѣтникъ Александръ Алексѣевъ *Темяшовъ,* или его повѣренный, по дѣлу, о взысканіи съ него господами *Веселковыми* и *Добрынинымъ* по роспискамъ денегъ 55,000 р.

2 *

9456. Повѣренный Коллежской Регистраторши *Стреченевской* Титулярный Совѣтникъ Іеронимъ Антоновъ *Заблоцкій* и Подпоручица *Сенюкова*, или ихъ повѣренные, по дѣлу, поступившему изъ Кореновскаго Уѣзднаго Суда, по апелляціи Коллежской Регистраторши Екатерины Дмитріевой Стреченевской, о проданномъ ей Подпоручицею Екатериною Николаевою Сенюковою имѣніи, Саратовской Губерніи Сердобскаго уѣзда въ селѣ Крюковѣ, Большой, Меткерей тожъ, и о невыдачѣ на оное купчей.

Въ Херсонскую Палату Гражданскаго Суда:

9457. Надворный Совѣтникъ Николай *Овсянико-Куликовскій* и наслѣдники умершаго Коммерціи Совѣтника Филипа *Лучича*, или опекуны ихъ, или ихъ повѣренные, по дѣлу, о взыскиваемыхъ умершимъ Лучичемъ съ Овсянико-Куликовскаго по 3-мъ заемнымъ письмамъ 37,860 р. 73 к. деньгахъ.

9458. Чиновникъ 7-го класса Степанъ *Достаничъ* и Одесскій мѣщанинъ Иванъ *Кравченко*, или ихъ повѣренные, по дѣлу, о привлеченіи первымъ послѣдняго во крестьянство подъ инянемъ Кавченка.

Разрядъ IV. О людяхъ, показавшихъ себя неимущими взнесть деньги, положенныя за перенось дѣла.

Объявили себя неимущими:

Въ С. Петербургскомъ Гражданскомъ Надворномъ Судѣ.

9459. Кашемирскій житель Ассанъ *Абдулинъ*, по дѣлу, о доказываемой имъ Абдулинымъ уплатѣ 4000 р. асс.

Московской Палаты Гражданскаго Суда въ 1-мъ Департаментѣ.

9460. Великобританскій подданный Андрей Федоровъ *Герольдштейнъ*, по дѣлу его съ Генералъ-Маіоромъ *Чихачевымъ* о 4000 р.

Астраханской Губерніи въ Астраханскомъ Уѣздномъ Судѣ.

9461. Саратовскій мѣщанинъ Александръ *Медвѣдевъ*, по дѣлу, о взыскиваемыхъ имъ съ Государственнаго крестьянина Александра *Лебедева* деньгахъ.

Астраханской Губерніи въ Енотаевскомъ Уѣздномъ Судѣ.

9462. Жена Войсковаго Старшины Астраханскаго казачьяго войска *Алѣева* Вѣра Дмитріева, по дѣлу, о незаконной покупкѣ Губернскимъ Секретаремъ Яковомъ *Кудрявцовымъ* у нея Алѣевой дворовой дѣвки Надежды Давыдовой.

Астраханской Губернiи въ Черноярскомъ Уѣздномъ Судѣ.

9463. Жена умершаго Толмача *Казачкова* Авдотья Иванова, по дѣлу, о искательствѣ его Казачковою доходовъ съ дома умершаго сына ею Ивана.

Въ Витебской Палатѣ Гражданскаго Суда.

9464. Дризенская мѣщанка вдова Констанцiя Дементьева *Марецкая,* по дѣлу, объ отыскиваемомъ отъ нея Марецкой купеческою женою Варварою *Усвайскою* и дворянками Франтишкою *Параднинoю* и Людвигою *Рачковою,* по матери ихъ наслѣдственномъ имѣнiи и имуществѣ.

Войска Донскаго въ Войсковомъ Гражданскомъ Судѣ:

9465. Сего Войска казакъ Иванъ *Цыкуновъ,* по дѣлу о лавкѣ, отказаной за искъ казакомъ Иваномъ *Быкадоровымъ* съ таковагожъ Ивана *Цыкунова* по заемному письму 543 р. 20 к. денегъ.

9466. Сего Войска Хорунжеская жена Дарья *Попова,* по дѣлу, о занятыхъ у матери ея Сотницкой жены Гликерiи *Марковой* казакомъ Парамономъ *Марковымъ же* по заемному письму 1240 р. деньгахъ.

Войска Донскаго въ Усть-Медвѣдицкомъ Окружномъ Судномъ Начальствѣ:

9467. Сего Войска Усть-Медвѣдицкой станицы Сотницкая жена Матрена *Ульянова,* по дѣлу о имѣнiи, искомомъ ею отъ свекрови своей Подполковницкой женѣ Вассы *Ульяновой.*

9468. Сего Войска Глазуновской станицы казачья жена Пелагѣя *Гардѣева,* по дѣлу, о нанесенной ею боемъ и ругательствомъ обидѣ Сотницкой дочери дѣвицѣ Пелагеи *Боярсковой.*

Въ Казанскомъ Городовомъ Магистратѣ:

9469. Казанскiй мѣщанинъ Семенъ Матвѣевъ *Подмогаевъ,* по дѣлу, о искѣ имъ Подмогаевымъ съ Казанскаго мѣщанскаго сына Николая Никитина, или поручительницы по немъ матери его мѣщанской жены Прасковьи Васильевой *Сорокиныхъ* денегъ 867 р. 23 к.

9470. Казанскiй мѣщанинъ Платонъ Дмитрiевъ *Калмыковъ,* по дѣлу, о взысканiи съ сказаннаго Калмыкова въ удовлетворенiе наслѣдниковъ умершаго Казанскаго мѣщанина Ефрема Тарасова, сына его Казанскаго мѣщанина Григорiя *Тарасова* и дочери мѣщанской жены Авдотьи по мужѣ *Рогожиной,* денегъ 137 р. 47⅚ к. серебр.

Въ Казанской Татарской Ратушѣ:

9471. Казанскiй мѣщанинъ Халитъ Назаровъ *Азимовъ,* по дѣлу, о взысканiи съ него Тульскимъ купеческимъ сыномъ *Сушкинымъ* и прочими лицами по долговымъ актамъ денегъ.

9472. Ясашный Татаринъ Казанской Губерніи и уѣзда деревни Чувалмы Сагитдинъ *Муетахутдиновъ*, по дѣлу, о разобраніи правъ на владѣніе имъ Муетахутдиновымъ тамъ въ Казани деревяннымъ домомъ построеннымъ на землѣ по крѣпостному акту умершему Казанскому мѣщанину Тимирбулату Бакбову *Галанскому* принадлежащей.

Въ Костромской Палатѣ Гражданскаго Суда.

9473. Изъ дворянъ канцеляристъ Алексѣй Ивановъ *Макаровъ*, по дѣлу объ имѣніи, оставшемся послѣ покойнаго Подпоручика Николая *Чалѣева*, состоящемъ Солигаличскаго уѣзда въ разныхъ селеніяхъ.

Въ Нижегородскомъ Городовомъ Магистратѣ.

9474. Мѣщанка *Серебрякова*, по дѣлу, о взысканіи съ тамошняго мѣщанина Андрея *Серебрякова*, въ удовлетвореніе Нижегородскаго уѣзда села Маргушъ вольно-хлѣбопашца Лазаря *Фадѣева* по долговой роспискѣ, достальныхъ денегъ 475 р. 63 к.

Въ Орловской Палатѣ Гражданскаго Суда:

9475. Однодворецъ Кромскаго уѣзда деревни Семенковой Фатей Архиповъ *Шеталовъ*, по дѣлу, о спорной имъ съ Кромскою мѣщанкою Анисьею Григорьевою *Шеталовою* землѣ.

9476. Повѣренный казенныхъ крестьянъ Елецкаго уѣзда деревни Яблоновой казенный же крестьянинъ Федотъ Ивановъ *Скиперскихъ*, по дѣлу, о правѣ владѣнія однодворцомъ Елецкаго уѣзда села Каменки и деревни Яблоновой Никифоромъ Ефимовымъ и сыномъ его Яковомъ *Перегуевыми*, состоящими въ помянутой деревнѣ Яблоновой на рѣкѣ Каменкѣ.

9477. Орловскій мѣщанинъ Николай Михайловъ *Подшиваловъ*, по дѣлу, о утратѣ и истребленіи изъ имѣнія умершаго отца его мѣщанина Подшивалова, заключающагося въ водяной мукомольной мельницы, состоящей на рѣкѣ Окѣ при хуторѣ Гати, бывшими опекунами купцами Иваномъ *Корякинымъ*, Григорьемъ *Вересиниковымъ* и Федоромъ *Зальскимъ*.

Орловской Губерніи въ Сѣвскомъ Уѣздномъ Судѣ.

9478. Однодворцы Сѣвской Казацкой слободы Иванъ и Афанасій Алексѣевы *Ерохины*, по дѣлу, о долѣ ихъ Ерохиныхъ, проданномъ ими сначала Сѣвскому мѣщанину Ивану *Козявкину*, а потомъ во второй разъ однодворцу Никитѣ *Ерохину*

Въ Пермской Палатѣ Уголовнаго и Гражданскаго Суда.

9479. Отставный мастеровый Антонъ *Денисовъ*, по дѣлу, о раздѣлѣ оставшагося послѣ смерти Кушвинскаго мѣщанина Варфоломея Андреева *Васенина* движимаго и недвижимаго имѣнія.

Рязанской Губерніи въ Ряжскомъ Уѣздномъ Судѣ:

9480. Титулярный Совѣтникъ Иванъ Кононовъ *Мальцовъ*, по дѣлу его Мальцова съ однодворцомъ Михайлою *Грыбковымъ* о землѣ.

9481. Титулярный Совѣтникъ Иванъ Кононовъ *Мальцовъ*, по дѣлу его Мальцова съ Коллежскою Секретаршею Евгеніею Михайловою *Пономаревою*, о денежномъ искѣ.

Разрядъ V. О несостоятельныхъ должникахъ, торговыхъ людяхъ.

Въ образцовомъ объявленіи, приложенномъ при XI томѣ свода законовъ, приложеніе XXIII, № 2-го общая публикація о торговой несостоятельности людей, заключаетъ въ себѣ слѣдующее. „въ слѣдствіе сего Присутственныя мѣста и Начальства благоволятъ: 1-е, наложить запрещеніе на имѣнія недвижимое должника и аресты на движимыя, буде таковыя въ ихъ вѣдомствѣ находятся: 2-е, сообщить (*въ тѣ Присутственныя мѣста, отъ коихъ публикуется*) о своихъ требованіяхъ на несостоятельнаго должника, или о суммахъ, слѣдующихъ ему отъ оныхъ мѣстъ и Начальствъ. Частныя же лица имѣютъ объявить (*тѣмъ Присутственнымъ мѣстамъ*:) 1-е, о долговыхъ требованіяхъ своихъ на несостоятельнаго и о суммахъ ему должныхъ, хотя бы тѣмъ и другимъ еще и сроки къ платежу не наступили; 2-е, о имѣніи несостоятельнаго находящемся у нихъ въ сохраненіи, или закладѣ и обратно о имуществѣ, отданномъ несостоятельнаго на сохраненіе или подъ закладъ. Объявленіе сіе должно быть учинено, считая отъ дня напечатанія сихъ публикацій въ настоящихъ вѣдомостяхъ въ 3-й разъ въ нижеслѣдующіе сроки: 1-е, жительствующими въ томъ же городѣ, въ теченіи 2-хъ недѣль; 2-е, жительствующими въ другихъ мѣстахъ Имперіи, въ продолженіи 4-хъ мѣсяцовъ, и 3-е, заграничными не позже одного года.„ На семъ основаніи публикуется:

9482. Отъ Верейскаго Городоваго Магистрата, 1840 г. Ноября 26 дня, по опредѣленію онаго, Верейскій мѣщанинъ Яковъ Ивановъ *Любимовъ*, есть умершій должникъ.

Разрядъ VI. О несостоятельныхъ разнаго сословія должникахъ, непринадлежащихъ къ торговому званію.

(Публикаціи нѣтъ.)

Разрядъ VII. Объ избранныхъ кураторахъ, объ открытіи конкурсовъ, долговыхъ коммиссій, о непризнаваніи банкротами и проч.

9483. Конкурсное управленіе по дѣламъ несостоятельнаго должника Московскаго

мѣщанина Ивана Андреева *Иванова*, получивъ учрежденіе отъ Московскаго Коммерческаго Суда, открыло 22 Февраля 1841 г. свои засѣданія въ Москвѣ Якиманской части 2-го квартала въ домѣ *Касимовой* подъ № 149-мъ, въ квартирѣ Предсѣдателя *Бѣляева* и присутствіе въ оном назначено по вторникамъ съ 4-хъ часовъ по 8-й часъ пополудни; о чемъ и извѣщаетъ всѣхъ, кому сіе вѣдать надлежитъ.

9484. Конкурсное управленіе, учрежденное по дѣламъ несостоятельнаго должника Московскаго мѣщанина Федора Александрова *Труфанова*, получивъ утвержденіе отъ Московскаго Коммерческаго Суда, открыло Февраля 26 дня 1841 г. свои засѣданія въ Москвѣ Срѣтенской части 4-го квартала въ домѣ Московской купеческой жены *Шошиной*, подъ № 545-мъ; о чемъ и извѣщаетъ всѣхъ, кому сіе вѣдать надлежитъ.

9485. Конкурсное управленіе, учрежденное по дѣламъ несостоятельнаго должника Московскаго купца Петра Григорьева *Холина*, получивъ утвержденіе отъ Московскаго Коммерческаго Суда, открыло 31 Января сего 1841 г. свои засѣданія въ городѣ Москвѣ, Сущевской части 4-го квартала, въ домѣ мѣщанина *Жебѣлева* подъ № 677-мъ, назначивъ собранія, кромѣ праздничныхъ и табельныхъ дней, по пятницамъ пополуночи съ 10-ти по 1-й часъ дня; о чемъ и извѣщаетъ всѣхъ, кому сіе вѣдать надлежитъ.

Разрядъ VIII. О вызовѣ наслѣдниковъ къ полученію наслѣдства, также кредиторовъ и должниковъ къ расчетамъ.

Вызываются къ явкѣ, первые съ доказательствами о правѣ наслѣдія, вторые съ долговыми актами, а послѣдніе съ платежемъ денегъ:

Московскаго Магистрата во 2-й Департаментъ:

9486. Наслѣдники, къ оставшемуся послѣ умершей Московской купеческой жены Елизаветы Анисимовой *Сухоруковой* имѣнію, на основаніи св. зак. гражд. X т. 762 ст. срокъ.

9487. Должники, кредиторы и наслѣдники, къ оставшемуся послѣ умершаго Московскаго купца Андрея Афанасьева *Сыромятникова* капиталу, на основаніи св. зак. гражд. X т. 762 ст. срокъ.

9488. Наслѣдники, къ оставшемуся послѣ умершаго Московскаго мѣщанина Андрея Ефимова *Подлужнаго* денежному капиталу, кромѣ малолѣтныхъ дѣтей его: Дмитрія, Ирины и Софьи, на основаніи св. зак. гражд. X т. 762 ст. срокъ.

9489. Наслѣдники къ имѣнію, оставшемуся послѣ умершихъ, Московскаго мѣщанина Егора Васильева и жены его Елены Семеновой *Астафьевыхъ*, на основаніи 762 ст. X т. св. зак. гражд. срокъ.

9490. Наслѣдники, кредиторы и должники, умершаго Московскаго цѣховаго Семена Алексѣева *Жукова*, для полученія имѣнія, на основаніи 762, 785 и 792 ст. X т. св. зак. гражд. срокъ.

9491. Наслѣдники, кредиторы и должники, послѣ умершей Московской мѣщанки Анны Матвѣевой *Нечаевой*, на основаніи 762 и 785 ст. X т. св. зак. гражд. срокъ.

9492. Должники и кредиторы, послѣ умершей Московской купеческой жены Прасковьи Михайловой *Коломнитиной*, на основаніи св. зак. гражд. X т. 785 ст. срокъ.

9493. Наслѣдники, къ оставшемуся послѣ умершаго Московскаго купца Егора *Сасипатрова* движимому имѣнію, въ положенный законами срокъ.

Въ Коломенскій Городовый Магистратъ.

9494. Кредиторы и должники, послѣ умершаго Коломенскаго 3-й гильдіи купца Петра Артемьева *Шапошникова*, въ установленные на то сроки.

Въ Курляндскій Оберъ-Гофгерихтъ.

9495. По истеченіи перваго явочнаго срока по эдиктальному дѣлу Князей *фонъ-Ливеновъ* и мызы ихъ Фоккенгофъ, по вторичному прошенію Ихъ Сіятельствъ братьевъ Павла и Александра Князей *фонъ-Ливеновъ*, дабы всѣ тѣ, кои на поступившую къ нимъ по праву наслѣдства отъ покойнаго ихъ родителя, Его Сіятельства, Генерала отъ Инфантеріи и Кавалера Князя Христофора *фонъ-Ливена*, нынѣ въ общемъ ихъ владѣніи находившуюся вотчину Фоккенгофъ, свободную и долгами необремененную, состоящую Митавскаго Оберъ-Гауптманства въ Добленскомъ уѣздѣ, имѣютъ какія либо претензіи и требованія, или намѣрены предъявить споръ противъ неограниченнаго права просителей, упомянутую свободную вотчину ихъ продать или заложить, или инымъ образомъ оною по произволу своему распоряжать, тобы съ имѣющимися на претензія или возраженія ихъ доказательствами, явились въ сей Оберъ-Гофгерихтъ сами, или чрезъ повѣренныхъ, попечителей и опекуновъ на вторый и окончательный явочный срокъ: 26, 27 и 28 Мая 1841 г. и потомъ ожидали объявленія преклюзивнаго опредѣленія и назначенія диспутаціоннаго срока, какъ и вообще дальнѣйшаго по сему дѣлу производства, подъ опасеніемъ, что не явившіеся и на сей вторый и окончательный явочный срокъ, претендатели лишатся навсегда права иска, и имѣющіеся на претензіи ихъ документы, буде записаны въ крѣпостныя по судебнымъ мѣстамъ книги, имѣютъ быть вычернены изъ книгъ, и вообще опредѣлено будетъ по сему дѣлу, что по законамъ слѣдуетъ.

Ярославской Губерніи въ Ростовскій Городовый Магистратъ.

9496. Наслѣдники послѣ смерти несовершенно-лѣтняго Ростовскаго купеческаго

сына Василья Петрова *Малыгина,* кромѣ купеческаго сына Петра и купца Александра Алексѣевыхъ *Щаповыхъ,* въ положенный 764 ст. X т. зак. гражд. срокъ.

Разрядъ IX. О сыскѣ людей, которые должны быть представлены къ суду, независимо отъ ихъ воли, по всѣмъ родамъ судопроизводства, въ томъ числѣ о сыскѣ людей бѣглыхъ.

9497. Отъ Воронежскаго Губернскаго Правленія публикуется, что Нижнедѣвицкаго уѣзда села Городища, отъ помѣщика Подпоручика Николая Александрова Глушкова, въ 11-й день Октября прошлаго 1839 г. бѣжали крестьяне, какъ то: 1-й Грасимъ Никитинъ Рябцовъ, отъ роду ему 41 годъ, 2 арш. 6 верш. волоса на головѣ и бородѣ русые, мало рыжеватые, глаза сѣрые, носъ прямой, лице чистое, красноватое; 2-я жена его Варвара Иванова, 36 лѣтъ, 2 арш. 4½ верш. волоса на головѣ и бровяхъ темнорусые, лице смуглое, чистое, носъ прямой, подбородокъ посредственный; 3-й Ефимъ Герасимовъ Рябцовъ, 22 лѣтъ, 2 арш. 4 верш. волоса на головѣ и бровяхъ русые, лице чистое, бѣлое, бороды еще неимѣетъ, носъ толстой, ротъ и подбородокъ посредственные; 4-я дѣвка Авдотья Герасимова Рябцова, 18 лѣтъ, 2 арш. 3 верш. волоса на головѣ и бровяхъ русые, глаза сѣрые, носъ тонкой прямой, лице чистое, бѣлое, подбородокъ малинькой; 5-я Лариса Герасимова Рябцова, 11 лѣтъ, 1 арш. 12 верш. волоса на головѣ и бровяхъ свѣтлорусые, глаза сѣрые, носъ малинькой, подбородокъ посредственный; 6-я Матрена Герасимова Рябцова, 10 лѣтъ, 1 арш. 8 верш. волоса на головѣ и бровяхъ свѣтлорусые, глаза сѣрые, носъ прямой, подбородокъ малинькой; 7-й Федоръ Максимовъ Кузнецовъ, 42 лѣтъ, волоса на головѣ и бородѣ темнорусые, глаза сѣрые, носъ посредственный, лице смугловатое, чистое, 2 арш. 7 верш.; 7-я жена его Аграфена Петрова, 30 лѣтъ, 2 арш. 4 верш. глаза сѣрые малинькіе, носъ курносый, лице бѣлое рябоватое, волоса на головѣ и бровяхъ свѣтлорусые; 9-й сынъ ихъ Григорій, 6 лѣтъ; 10-я дочь Анна 13 лѣтъ, волоса на головѣ и бровяхъ русые, глаза сѣрые, носъ курносый, лице чистое; 11-я дочь Настасья 9 лѣтъ, волоса на головѣ и бровяхъ русые, глаза сѣрые малинькіе, лице бѣлое рябоватое; 12-я дѣвка Авдотья Васильева Карапузова, 15 лѣтъ, 2 арш. волоса на головѣ и бровяхъ свѣтло-русые, глаза сѣрые, носъ курносый, лице чистое; 13-й Михайла Ивановъ Васильевъ, 61 года, волоса на головѣ темнорусые, лысый, борода большая окладистая, 2 арш. 6 верш. лице красноватое, чистое, носъ посредственный; 14-й Савелій Васильевъ Бубухинъ, 24 лѣтъ, 2 арш. 6 верш. лице смуглое, глаза каріе, волоса на головѣ и бровяхъ черные; 15-я жена его Катерина, 24 лѣтъ, 2 арш. 3 верш. волоса на головѣ и бровяхъ темнорусые, глаза ка-

ріе, лице смуглое; 16-я женка Авдотья Алексѣева Кузнецова, 24 лѣтъ, волоса на головѣ и бровяхъ русые, 2 арш. лице чистое, бѣлое, носъ острый; 17-й сыновья ея Климонтъ 15 лѣтъ, и 18-й Лука 11 лѣтъ; почему и проситъ, буде означенные крестьяне гдѣ либо окажутся, то взявъ ихъ доставить въ Нижнедѣвицкій Земскій Судъ надлежащимъ порядкомъ для отдачи владѣльцу ихъ.

Разрядъ X. О пойманныхъ бродягахъ и о такихъ бѣглыхъ людяхъ, которыхъ извѣстно званіе и прежнее жительство. (Публикаціи нѣтъ.)

Разрядъ XI. Объ утратѣ разныхъ документовъ, также объ уничтоженіи вѣрющихъ писемъ и проч. (Публикаціи нѣтъ.)

Разрядъ XII. О лишеніи правъ торговаго состоянія по необъявленію капитала.

9498. Верейская Градская Дума объявляетъ, что по необъявленію на 1841 г. купеческихъ капиталовъ, на основаніи св. зак. т. V уст. о пошл. 543 ст. оставлены въ мѣщанахъ: Михайла Ивановъ *Самуйловъ* съ сыновьями: Дмитріемъ, Петромъ, Алексѣемъ и Платономъ; Никита Андреевъ *Тарховъ*, съ сыновьями: Михайлою и Васильемъ; Петръ Матвѣевъ *Гридинъ* съ братьями Алексѣемъ, Михайлою и дядею Петромъ Степановымъ; Матвѣй Дмитріевъ *Богдановъ* съ сыномъ Дмитріемъ; Иванъ Васильевъ *Шокинъ* и Василій Ивановъ *Мартьяновъ*.

9499. Отъ Симбирской Городской Думы, на основаніи св. зак. 11 т. устава учрежденій о торговлѣ 110 ст. Градская Дума симъ объявляетъ, что состоящіе записанными въ 1840 г. въ Симбирскомъ 3-й гильдіи купечествѣ, на сей 1841 годъ въ назначенный законами срокъ капиталовъ необъявили и пошлины въ мѣщанство, а именно: 1-я Афросинья Степанова *Валуева* съ дѣтьми Михайлою и Николаемъ, 2-й Семенъ Егоровъ *Пеняевъ*, 3-й Гаврила Андреевъ *Петровъ* съ сыномъ Павломъ, 4-й Александръ Матвѣевъ, 5-я жена его Федосья Федорова *Слѣпчева*, 6-й Иванъ *Фроловъ* съ дѣтьми Васильемъ, Михайлою, Петромъ, 7-й Петръ Ивановъ *Чарошниковъ* съ дѣтьми: Дмитріемъ, Николаемъ, Иваномъ, Сергѣемъ и 8-й Илья Петровъ *Шибановъ*.

Разрядъ XIII. О вызовѣ по дѣламъ, касающимся до межеванія земель: генеральнаго, спеціальнаго и своекоштнаго. (Публикаціи нѣтъ.)

Разрядъ XIV. О вызовѣ для казенныхъ подрядовъ, поставокъ, откуповъ и снятія оброчныхъ статей.

9500. Придворная ЕГО ИМПЕРАТОРСКАГО ВЕЛИЧЕСТВА Контора, вызываетъ желающихъ принять на себя обязанность луженіе употребляемой при Высочайшемъ Дворѣ разнаго рода кухонной и прочей мѣдной посуды, а также дѣланіе таковой вновь изъ собственной своей и передѣлку изъ казенной мѣди, срокомъ въ продолженіи 2-хъ годовъ, съ тѣмъ, чтобы таковые желающіе явились въ Контору наступающаго Мая 2-го числа къ торгу и 6-го числа въ переторжкѣ въ часъ пополудни, и вмѣстѣ съ тѣмъ представили бы при прошеніяхъ узаконенные залоги и свидѣтельства на право торговли и мастерства своего.

9501. Коммисаріатскій Департаментъ Военнаго Министерства, вызываетъ желающихъ на поставку въ С. Петербургскую Коммисаріатскую Коммиссію на 1841 г. обязочныхъ вещей, а именно: циновокъ 1-го сорта 20000 и 2-го сорта 24000 штукъ; торгъ для сего назначается въ присутствіи Департамента 28-го Апрѣля, а переторжка 2-го Мая сего 1841 г;. лица, желающія принять подрядъ означенныхъ вещей, обязаны представить въ Департаментъ предъ торгомъ при прошеніи: 1-е, паспортъ или другой видъ о своемъ званіи, и 2-е, документы на благонадежные залоги или поручительства на 15% подрядной суммы; послѣ переторжки, никакія предложенія приняты не будутъ, условія подряда и образцы вещамъ желающія могутъ видѣть въ Департаментѣ ежедневно, во время присутствія.

9502. Коммисаріатскій Департаментъ Морскаго Министерства, вызываетъ желающихъ принять на себя поставку въ здѣшніе мундирные магазины 1695 ранцевъ и 2817 паръ плечевыхъ ремней изъ черной яволочной кожи, а равно и передѣлку имѣющихся въ сихъ же магазинахъ старыхъ ранцевъ и перевязей; явиться въ присутствіе Департамента на торгъ 10-го и на переторжку 14-го будущаго Мая; для чего должны подать заблаговременно прошенія съ представленіемъ залоговъ и документовъ о своемъ званіи; условія же могутъ видѣть въ Департаментѣ ежедневно, во время присутствія.

9503. Департаментъ Военныхъ Поселеній, вызывая желающихъ принять на себя постройку деревянной кузницы при казармахъ Л. Г. Конной Артиллеріи въ м. Пеллѣ, и перестройку каменнаго Офицерскаго дома съ флигелями и службами, при тѣхъ же казармахъ; приглашаетъ явиться къ торгу 17-го и къ переторжкѣ 24-го Апрѣля, съ тѣмъ, чтобы желающіе вступить въ подрядъ таковой, являлись отъ 11-ти до 2-хъ часовъ пополудни, и подавали бы предварительно о томъ прошенія съ представленіемъ, на основаніи X. т. св. зак. граж. ст. 1,144-й, благова-

дежныхъ залоговъ и свидѣтельствъ на право торговли, безъ чего и къ торгу допущены не будутъ.

9504. Департаментъ Военныхъ Поселеній, вызывая желающихъ принять на себя постройку въ г. Павловскѣ деревянныхъ казармъ и цейхауза для Гвардейской инвалидной № 2-го роты, съ пониженіемъ выпрошенной за то цѣны 11,885 р. серебр.; приглашаетъ явиться къ торгу 17-го и къ переторжкѣ 21-го Апрѣля, съ тѣмъ, чтобы желающіе вступить въ подрядъ таковой, явились отъ 11-ти до 2-хъ часовъ пополудни, и подавали бы предварительно о томъ прошенія съ представленіемъ, на основаніи X т. св. зак. гражд. ст. 1,144-й, благонадежныхъ залоговъ и свидѣтельствъ на право торговли, безъ чего и къ торгу допущены не будутъ.

9505. Департаментъ Военныхъ Поселеній, вызывая желающихъ принять на себя передѣлку въ жилой покой кухни въ каменныхъ казармахъ Образцоваго Кавалерійскаго полка въ г. Павловскѣ, съ пониженіемъ выпрошенной за то цѣны 724 р. серебр.; приглашаетъ явиться къ торгу 11-го и къ переторжкѣ 17-го Апрѣля, съ тѣмъ, чтобы желающіе вступить въ подрядъ таковой, являлись отъ 11-ти до 2-хъ часовъ пополудни, и подавали бы предварительно о томъ прошенія съ представленіемъ, на основаніи X т. св. зак. граж. ст. 1144-й, благонадежныхъ залоговъ и свидѣтельствъ на право торговли, безъ чего и къ торгу допущены не будутъ.

9506. Отъ Могилевской Губернской Строительной Коммиссія объявляется, что буде пожелаетъ кто принять на себя исправленіе въ Могилевскомъ Военномъ госпиталѣ, на что по смѣтѣ изчислено суммы 12,468 р. серебр.; то таковые явились бы съ благонадежными залогами въ тамошнюю Казенную Палату на сроки для торга 4-го и переторжки 8-го числъ будущаго Іюля мѣсяца сего 1841 г.

9507. Отъ Орловской Палаты Государственныхъ Имуществъ объявляется, что въ оной имѣетъ быть 12 Мая сего 1841 г. торгъ и чрезъ 3 дня послѣ онаго окончательно переторжка, на отдачу въ содержаніе съ 1-го Января 1842 г. на дозволенное число лѣтъ ниже поименованной оброчной статьи, земля Кромскаго уѣзда распашная, состоящая въ пустоши Разиньковой 10 десятинъ.

9508. Отъ Ярославской Палаты Государственныхъ Имуществъ объявляется, что въ оной на основаніи 378 и 381 ст. учрежденія о управленіи Государственными Имуществами 1-й части, будутъ отдаваться въ наемъ казенныя оброчныя статьи въ Ярославской Губерніи въ уѣздахъ: Ярославскомъ, въ сельцѣ Полянахъ описная выморочная часть послѣ помѣщицы Тургеневой 3 дес. 1030 саж.; Ростовскомъ, сельцо Дунилово 82 дес. 2297 саж. и церковнаго погоста Іоанна Предтечи земля особо межеванная въ генеральное

межеванiе 33 дес. 1219 саж.; Угличскомъ, Iерусакимской волости пустоши Обашево, Сущево, Щелканово, Роскоси, Мешкорицы, Березовикъ, Чернышево, Маслово, Кучино, Шенно, Мягкое, Грудкино, Бѣляевка, Ермаково, Анишкино тожъ, Ерюково, Комурково тожъ, Курзино, Акочкино тожъ, Демидково, Ахаритоново тожъ, Степачи, Масловка, Ожеваронково тожъ, Шишкино, Ахайманово тожъ, Мярково и Борозенко, вырѣзанная изъ дачи у монастырской слободы съ деревнями 432 дес. 1253 саж.; въ сельцѣ Звѣнячевѣ вырѣзанная послѣ генеральнаго межеванія, отсужденная отъ помѣщицы дѣвицы Афинiи и Подпоручика Якова Палицыныхъ 60 дес. 1312 саж.; въ описной пустоши Полушкиной выморочная послѣ помѣщицы Марьи Охотниковой 10 дес.; Рыбинскомъ: отрѣзанная при межеванiи въ казенное вѣдомство изъ дачь разныхъ владѣльцовъ отъ сельца Малыхъ Осовиковъ съ пустошами 794 дес. 870 саж.; Повѣрткино 56 дес. 2007 саж.; Моклово 67 дес. 672 саж.; вырѣзанная въ казенное вѣдомство отъ сельца Огаркова по рѣшенiю Костромской Межевой Конторы 27 дес. 1505 саж. послѣ Князя Романа Морткина въ сельцѣ Сипринѣ въ 3-хъ мѣстахъ: въ 1-мъ, 11 дес. 280 саж. 2-мъ, 7 дес. 1464 саж. и 3-мъ, 7 дес. 1500 саж.; отрѣзанная при межеванiи въ казенное вѣдомство отъ владѣльческой пустыни Раздумовой 39 дес. 1194 саж.; Мологскомъ: Байловской волости пожня Противье особо отмежеванная 1291 саж.; Пошехонскомъ, отрѣзанная при межеванiи въ казенное вѣдомство отъ сельца Лошакова, Фараузова тожъ, 95 дес. 1628 саж.; Вязовая пустыня во время генеральнаго межеванiя особо межеванная 24 дес. 1810 саж. отрѣзанная при генеральномъ межеванiи въ казенное вѣдомство отъ дачъ разныхъ владѣльцовъ отъ сельца Щетинскаго наволокъ Курской 4 дес. 2306 саж. отъ деревень Панфиловой, Вахориной и Прониной 24 дес. 633 саж. отъ деревни Погоста 24 дес. 652 саж. описная выморочная пустошь послѣ помѣщика Кокорюкина въ деревнѣ Рапочигахъ 45 дес. описная выморочная послѣ Секретаря Ивана Василевскаго, вырѣзанная изъ дачи Власакова, Никольское тожъ, 429 дес. 2017½ саж.; Любимскомъ, въ деревнѣ Судовкѣ, лежащая внутри оной дачи описная выморочная послѣ помѣщицы Захаровой 11 дес. 19 саж.; Даниловскомъ, пустошь Козахинъ починокъ 2 дачи отмежеванныя послѣ генеральнаго межеванiя 29 дес. 909 саж.; Мышкинскомъ, при селѣ Прилукахъ 19 деревянныхъ лавокъ и 2 кузницы; Мологскомъ, Пороховской волости въ селѣ Некоузѣ 7 кузницъ; а потому желающiе на снятiе оныхъ приглашаются въ оную Палату къ торгу 25 и переторжкѣ 29 числъ Апрѣля мѣсяца сего года.

Разрядъ XV. О публичной и аукцiонной продажѣ имѣнiй и объ отмѣнѣ продажъ сего рода.

9500. Отъ Владимiрскаго Губернскаго Правленiя объявляется, что за неплатежъ по обязательствамъ умершей Гвардiи Прапорщицы Екатерины Федосѣевой *Аллиной* 75,000 р. Штабсъ-Капитаншѣ Татьянѣ *Захарьичой*, въ слѣдствiе

Указа Правительствующаго Сената, назначено въ продажу съ аукціоннаго торга движимое имѣніе малолѣтныхъ дворянокъ Екатерины и Марьи *Ляпиныхъ*, воспользовавшихся всемъ имѣніемъ умершей должницы: движимость, предназначенная въ продажу, заключается въ слѣдующемъ: Переславскаго уѣзда въ селѣ Насакинѣ съ деревнями ржи 421 четвер. 2 четверика, овса 1775 четвер. 5 четвериковъ, ячменю 87 четвер. 1 четверикъ, гороху 15 четвер. 1 четверикъ, сѣмя льнянаго 2 четверт. 7 четвериковъ, 3 стога сѣна, заключающіе по 9-ти возовъ 25 пудоваго вѣса, льну трепанаго 15 пудъ; имѣніе сіе оцѣнено, ржи четверть 7 р. 50 к. а вся рожь 3159 р. $37\frac{4}{7}$ к. овса четверть 2 р. 20 к. а весь 3906 р. $35\frac{6}{7}$ к. четверть ячменю 4 р. а весь 348 р. 50 к. гороху четверть 8 р. а весь 121 р. четверть, льнянаго сѣмя 4 р. $57\frac{1}{7}$ к. а все 13 р. $14\frac{2}{7}$ к. пудъ сѣна 15 к. а все 101 р. 25 к. пудъ льну 1 р. $71\frac{3}{7}$ к. а весь 25 р. $71\frac{3}{7}$ к. всего же описано по оцѣнкѣ на 7675 р. $34\frac{1}{7}$ к. серебромъ; торгъ открытъ будетъ въ 25-е число Апрѣля сего года на мѣстѣ въ селѣ Насакинѣ; опись и оцѣнку всему означенному имѣнію, можно видѣть въ Переславскомъ Уѣздномъ Судѣ и на мѣстѣ продажи.

9510. Отъ Курскаго Губернскаго Правленія объявляется: 1-е, что по неплатежу Льговскою и Курскою помѣщицею умершею Маіоршею *Стремоуховою*, должныхъ наслѣдникамъ Штабсъ-Капитана Ильи *Исакова* по заемному письму 50 т. р. денегъ, назначено въ ономъ Губернскомъ Правленіи въ продажу описное у ней Стремоуховой недвижимое имѣніе въ Курскомъ и Льговскомъ уѣздахъ состоящее, заключающееся въ крестьянахъ и дворовыхъ людяхъ, мужеска 108 и женска пола 95 душахъ, господскомъ строеніи, и земли распашной 183, сѣнокосной 6 подъ усадьбами, огородами и конопляниками 15 съ пол. подъ строевымъ березовымъ лѣсомъ 4, подъ кустарникомъ и неудобной примѣрно 8 дес. а всего разнаго качества 213 съ пол. дес. оцѣненное асс. въ 25,981 р. 88 к. а на серебро 7,423 р. $28\frac{4}{7}$ к. съ коего годоваго дохода показано серебр. 921 р. $42\frac{6}{7}$ к. а движимомъ въ Льговскомъ уѣздѣ состоящіе, заключающіеся въ мебелѣ, посудѣ, бѣльѣ, экипажахъ, скотѣ и упряжѣ оцѣненное въ 223 р. $23\frac{5}{7}$ к. серебр. на мѣстѣ чрезъ Члена Льговскаго Уѣзднаго Суда при Уѣздномъ Стряпчемъ и двухъ свидѣтеляхъ; 2-е, на продажу сихъ имѣній срокъ торгу опредѣляется отъ подписанія сего объявленія недвижимому имѣнію чрезъ 3 мѣсяца, а именно будущаго Мая 21 числа, а движимому хотя бы и слѣдовало день торгу опредѣлить отъ подписанія сего объявленія чрезъ 1 мѣсяцъ, но за силою 3059 ст. X т. св. зак. гражд. таковой опредѣляется сего Апрѣля 15 числа; 3-е, почему желающіе на означенныя числа чрезъ сіе и вызываются, и 4-е, описное имѣніе видѣть можно Курскаго и Льговскаго уѣздахъ въ селахъ: Сергѣевкѣ, Фатежѣ и Старосельцовѣ, а подробную опись недвижимому въ ономъ Губернскомъ Правленіи, а движимому въ Льговскомъ Уѣздномъ Судѣ. Февраля 21 дня 1841 г.

Разрядъ XVI. О вызовахъ людей, дворянскаго и прочихъ сословій къ выборамъ или совѣщаніямъ.

9511. По основанію существующихъ постановленій и по общему согласію Военнаго Губернатора города Каменца и Подольскаго Гражданскаго Губернатора и исправляющаго должность Губернскаго Предводителя Дворянства, относительно производства въ Подольской Губерніи въ настоящемъ 1841 г. Дворянскихъ выборовъ, назначенъ срокъ для Уѣздныхъ Собраній 1 Іюня, а для Губернскихъ 1 числа будущаго Сентября мѣсяца.

Разрядъ XVII. Разнородныя публикаціи, неподходящія къ разрядамъ здѣсь означеннымъ.

9512. Отъ Калужскаго Городоваго Магистрата объявляется, что опредѣленіемъ конкурса, учрежденнаго по долгамъ умершей Калужской купчихи Натальи Осиповой *Кавргиной*, утвержденнымъ наличными ея заимодавцами и онымъ Магистратомъ и о прочемъ опредѣлено съ должницею Натальею Осиповою Кавргиною, за несбереженіе довѣреннаго ей капитала, непредставленіе книгъ и другихъ особыхъ письменныхъ дѣлъ о ея торговлѣ, доказующихъ совершенную невинность въ упадкѣ ея, хотя бы слѣдовало поступить согласно II-го т. уставовъ и учрежденій торговыхъ ст. 1500-й какъ съ неосторожною должницею, но какъ она умерла, то сужденіе объ ономъ прекратить и конкурсъ закрыть.

САНКТПЕТЕРБУРГСКІЯ СЕНАТСКІЯ ОБЪЯВЛЕНІЯ.

Издаваемыя къ Санктпетербургскимъ вѣдомостямъ каждую недѣлю по Вторникамъ и Пятницамъ. Подписная цѣна за годовое полученіе Сенатскихъ Объявленій 6 руб. серебромъ.

№ 33.

Пятница, Апрѣля 25 дня 1841 года.

Примѣчаніе:

Печатаніе публикацій назначено:

1-я, въ № 33, Пятница, Апрѣля 25-го 1841 г.
2-я, въ № 34, Вторникъ, Апрѣля 29-го 1841 г.
3-я, въ № 35, Пятница, Мая 2-го 1841 г.

Статьи публикацій вообще раздѣляются на XVIII постоянныхъ разрядовъ, изъ коихъ первые семнадцать печатаются три раза, а послѣдній одинъ разъ.

ПУБЛИКАЦІЯ ПЕРВАЯ.

Разрядъ I. О вступившихъ въ Правительствующій Сенатъ дѣлахъ, назначенныхъ къ сочиненію записокъ.
(Публикаціи нѣтъ.)

Разрядъ II. О вызовѣ для рукоприкладства подъ записками, выписками и экстрактами.

Тяжущимся по нижеозначеннымъ дѣламъ объявляется, чтобы явились сами, или прислали повѣренныхъ, для рукоприкладства подъ записками, въ положенный X т. св. зак. гражд. 1972-й ст. срокъ:

Правительствующаго Сената въ 8-й Департаментъ.

По вступившимъ отъ Херсонскаго Гражданскаго Губернатора дѣламъ:

10197. 1841 г. Марта 8, № 282, о взысканіи съ Херсонскаго купца Юдки *Розена*, за недоставленную имъ въ казну 200 четвертей ячменную крупу, позаимствованную имъ изъ армейскихъ запасовъ, передаточныхъ при покупкѣ оной въ счетъ его 5880 р. денегъ асс.

10198. 1841 г. Марта 8, объ оставшемся послѣ смерти Армянскаго Архіепископа *Григорія*, въ городѣ Григоріополѣ домѣ, присвоенномъ казною и обществомъ *города Григоріополя*.

10199. 1841 г. Іюля 2, изъ Симбирской Гражданской Палаты, объ отыскиваемыхъ Княгинею Софьею *Вяземскою* 3 мужеска пола душахъ, недостающихъ въ покупномъ ею съ аукціоннаго торга въ Московскомъ Опекунскомъ Совѣтѣ имѣніи, принадлежащемъ Коллежскому Ассессору Николаю *Жедринскому*.

Разрядъ III. О рѣшенныхъ въ Правительствующемъ Сенатѣ дѣлахъ и вызовѣ къ слушанію рѣшеній, послѣдовавшихъ въ судебныхъ мѣстахъ.

Вызываются къ слушанію рѣшеній по дѣламъ:

Владимірской Губерніи въ Ковровскій Уѣздный Судъ.

10200. Поручикъ Павелъ Алексѣевъ *Черединъ* и наслѣдники Штабсъ-Капитана Алексѣя Федорова *Толпегина*, по дѣлу, о взыскиваемыхъ съ нихъ дочерью Дѣйствительнаго Статскаго Совѣтника Пасынкова дѣвицею Варварою *Пасынковою жъ*, за пропущеннаго ими въ бытность ихъ опекунами надъ имѣніемъ ея, въ сказкахъ 8-й ревизіи крестьянскаго сына, деревни большаго Ростилкова, Алексѣя *Павлова*, штрафныхъ денегъ 250 р.

Владимірской Губерніи въ общія присутствія Муромскія Уѣздный Судъ и Городовый Магистратъ.

10201. Муромскіе мѣщане Петръ и Василій Егоровы *Зворыкины*, по дѣлу, о взы-

сканiи съ нихъ 214 р. 28 к. серебр. старостою вотчины г-жи Гурьевой сельца Межищь Меленковской округи Евграфомъ *Евдокимовымъ*, за содержанiе мельницы.

Владимiрской Губернiи въ Переславскiй Уѣздный Судъ.

10202. Супруга Сенатора 3-го класса Василья Кириловича *Безроднаго* Настасья Андреевна, Капитанъ Андрей *Андреевъ*, Коллежскiй Регистраторъ Александръ Васильевъ *Бережецкiе*, Княгиня Подпоручица Марья Михайлова *Енгалычева*, бывшiе присутствующiе: Уѣздный Судья Коллежскiй Секретарь Николай Егоровъ *Соколовъ*, Дворянскiе Засѣдатели: Титулярный Совѣтникъ Степанъ Петровъ *Мухоринъ* и Коллежскiй Регистраторъ Николай Петровъ *Палицынъ*, или ихъ повѣренные, по дѣлу, о искѣ первою съ послѣднихъ, за отсужденное ей изъ владѣнiя гг. Бережецкихъ и Княгини Енгалычевой доходныхъ денегъ.

Въ Суздальскiй Уѣздный Судъ.

10203. Тайный Совѣтникъ, Сенаторъ и Кавалеръ Николай, Полковникъ и Кавалеръ Александръ Яковлевы *Трегубовы* и Оберъ-Штеръ-Кригсъ-Коммисара Федора Яковлевича *Трегубова* дѣти: Лейбъ-Гвардiи Штабсъ-Капитанъ Алексѣй, Капитанъ Яковъ, Лейбъ-Гвардiи Гусарскаго полка Капитанъ и Кавалеръ Федоръ, дѣвицы: Елизавета, Прасковья и Ольга Федоровы *Трегубовы* и Коллежскiй Совѣтникъ и Кавалеръ Петръ Лаврентьевъ *Феофилатьевъ*, или ихъ повѣренные, по дѣлу, о взыскиваемыхъ первыми за усильное владѣнiе въ пустошахъ Шадрихѣ и большихъ Тяваряхъ землею денегъ съ послѣдняго, а имъ Феофилатьевымъ съ нихъ Трегубовыхъ.

Въ общiя Суздальскiя Уѣздный Судъ и Городовый Магистратъ присутствiя.

10204. Суздальскаго уѣзда села Лзеси пономарь Иванъ *Алексѣевъ* и проживающiй Шуйскаго уѣзда въ селѣ Тюрюковѣ купеческiй сынъ Кирилла Николаевъ *Плотниковъ*, или ихъ повѣренные, по дѣлу, о взятыхъ для выработки первымъ у послѣдняго основахъ куткѣ, заключающихся въ 19 пуд. 6 фунтахъ.

Владимiрской Губернiи въ Шуйскiй Городовый Магистратъ.

10205. Шуйскiй купецъ Мартинъ Андреяновъ *Журовъ*, или его повѣренный, по дѣлу, о спорной у него съ Шуйскимъ мѣщаниномъ Никаноромъ *Дорожаевскимъ* огородной въ городѣ Шуѣ землѣ 10 грядахъ.

Въ Воронежскую Палату Гражданскаго Суда:

10206. Подпоручица Марья *Слѣпушева*, по дѣлу, о запроданномъ ею Банковому крестьянину Валуйскаго уѣзда слободы Уразовой Ивану *Кирьякову* имуществѣ.

10207. Бобровскій купецъ Савва *Яицкій* и Государственный крестьянинъ тамошняго уѣзда села Садоваго Сафронъ *Чернявскій*, или ихъ повѣренные, по дѣлу, о взысканіи съ перваго послѣднимъ денегъ.

Харьковской Губерніи въ Волчанскій Уѣздный Судъ.

10208. Коллежскій Совѣтникъ Петръ *Гересвановъ*, Старобѣльскій Землемѣръ Титулярный Совѣтникъ Моисей, Коллежскій Секретарь Іосифъ, Елецкій Землемѣръ Губернскій Секретарь Андрей, служащій въ Штабѣ Корпуса Горныхъ Инженеровъ Титулярный Совѣтникъ Иванъ, церульникъ Уланскаго ВЕЛИКАГО КНЯЗЯ МИХАИЛА ПАВЛОВИЧА полка Андрей 2-й *Смирницкій* и прочіе участвующіе лица, или ихъ повѣренные, по дѣлу, объ отыскиваемыхъ родными братьями Елецкимъ Землемѣромъ Губернскимъ Секретаремъ Андреемъ, служащимъ въ Штабѣ Корпуса Горныхъ Инженеровъ Титулярнымъ Совѣтникомъ Иваномъ и церульникомъ Уланскаго полка Андреемъ 2-мъ *Смирницкими*, частяхъ ихъ денегъ 25,000 р. асс. пріобретенныхъ по мировой сдѣлкѣ, учиненной роднымъ же братомъ ихъ Титулярнымъ Совѣтникомъ Моисеемъ *Смирницкимъ*, съ Коллежскимъ Секретаремъ Іосифомъ и Констапелемъ Георгіемъ *Смирницкими*, вмѣсто причитавшагося къ полученію Смирницкимъ наслѣдства послѣ умершаго роднаго дяди Евсѣя *Смирницкаго*, и о выдачѣ имъ Андрею 1-му, Ивану и Андрею 2-му частей изъ денежной претензіи Моисея на Коллежскомъ Совѣтникѣ Петрѣ Гересвановѣ, сверхъ того о взыскиваемыхъ съ онаго Гересванова Іосифомъ Смирницкимъ по заемному письму, роспискѣ и условію 7,400 р. и неустойкѣ 1,000 р. асс. денегъ.

Харьковской Губерніи въ Сумскій Уѣздный Судъ:

10209. Губернскій Регистраторъ Василій Николаевъ *Ашіевичь* и Бѣлогородскій, 3-й гильдіи купецъ Николай Михайловъ *Гурьевъ*, или ихъ повѣренные, по дѣлу, о взыскиваемыхъ послѣднимъ съ перваго, взятыхъ симъ первымъ подъ росписку 80 Россійскихъ полуимперіаловъ, на сумму асс. 1,075 р. а по перелогу на серебр. 307 р. 14$\frac{2}{7}$ к. деньгахъ.

10210. Вольно-отпущенный изъ крестьянства отъ помѣщицы Нарѣцкой, жительствующій Екатеринославской Губерніи Ростовскаго уѣзда селенія Александровки поселянине Яковъ Петровъ *Шебалдаевъ* и помѣщица жительствующая Сумскаго уѣзда въ слободѣ Тимофеевкѣ Коллежская Секретарша Варвара Андреева Павлицкая, по 2-мъ мужѣ Штабсъ-Капитанша *Карпова*, или ихъ повѣренные, по дѣлу, о взыскиваемыхъ первымъ съ послѣдней по заемному письму 500 р. денегъ.

Въ Ярославскую Палату Гражданскаго Суда.

10211. Крестьянинъ Подполковника Федора Николаева *Бычкова* Яковъ *Купріяновъ*, по дѣлу, о предоставленіи ему изъ помѣщичьяго владѣнія свободы.

Разрядъ IV. О людяхъ, показавшихъ себя неимущими взнесть деньги, положенныя за переносъ дѣла.

Объявили себя неимущими:

С. Петербургскаго Магистрата во 2-мъ Департаментѣ.

10212. Крестьяне Вологодской Губерніи и уѣзда, помѣщика г. Жилина Степанъ *Федоровъ*, Тульской Губерніи Бѣлевскаго уѣзда помѣщика г-на Зыбина Михайла *Савельевъ*, по дѣлу, о искѣ ими Степаномъ Федоровымъ и Михайлою Савельевымъ и помѣщика г. Жилина же крестьянами Матвѣемъ Ивановымъ и Ильею Афанасьевымъ, съ здѣшняго 1-й гильдіи купца Марка Исакова *Гарфункела*, за устройство по подряду его землянаго подъ шоссе полотна отъ города Гатчины до деревни Никольской, денегъ 12,944 р. 10 к.

Московской Палаты Гражданскаго Суда въ 1-мъ Департаментѣ.

10213. Московскій купецъ Сидоръ Ивановъ и жена его Праковья Феоктистова *Соколовы*, по дѣлу о закладной, данной Соколовымъ ей Соколовой на 3 каменныя лавки его въ Рогожской части, суммою въ 2,500 р. оспариваемыя Московскимъ купцомъ Семеномъ *Миловымъ*.

Въ Астраханской Палатѣ Уголовнаго и Гражданскаго Суда:

10214. Астраханскій мѣщанинъ Федоръ Ивановъ *Петровъ*, по дѣлу, о взыскиваемыхъ съ него Петрова и наслѣдниковъ мѣщанина *Гамова* управляющимъ Богатинскою конторою Князя Юсупова, служителемъ его Иваномъ *Шуляшевымъ*, по условію деньгахъ 1,183 р. 90½ к.

10215. Саратовскій мѣщанинъ Степанъ Яковлевъ *Пиротскій*, по дѣлу, о взыскиваемыхъ имъ Пиротскимъ съ бывшихъ членовъ и нынѣшняго Секретаря онаго Магистрата убытковъ, причиненныхъ якобы ему чрезъ продажу съ аукціоннаго торга имѣнія его, по претензіи крестьянина Михайлы *Панченкова*, всего 2,251 р. 33 к.

Кавказской Области въ Ставропольскомъ Окружномъ Судѣ:

10216. Унтеръ-офицерши: Акулина *Маменцова* и Татьяна *Демина*, по дѣлу, о причиненной ими Аудитору 13-го класса *Агафонову* и женѣ его Маринѣ обидѣ.

10217. Купеческій сынъ Александръ *Михайловъ*, по 2-мъ дѣламъ, соединеннымъ въ одно по однороднымъ предметамъ, о простираемомъ правѣ Ставропольскимъ купеческимъ сыномъ Алексѣемъ *Черновымъ* на наслѣдство съ братьями его въ имѣніи, оставшемся послѣ смерти роднаго ихъ брата

купца Афанасія *Чернова*, переданнаго женою его Еленою, второбрачному мужу своему Коллежскому Секретарю Ивану *Евдокимову* и о изъявленной родными братьями умершей Елены Евдокимовой Ставропольскими купеческими дѣтьми Николаемъ, Александромъ и мѣщаниномъ Иваномъ *Михайловыми* фальшивости акта его въ пользу мужа составленнаго на то имѣніе, къ коему они также простираютъ право на наслѣдство.

10218. Губернскій Секретарь Захарь *Карчевскій*, по дѣлу, о несостоятельности его къ платежу Коллежскому Совѣтнику *Золотницкому* по заемному письму 50 р. серебр. деньгахъ.

10219. Нахичеванскій Армянинъ Алексѣй *Женжіевъ*, по дѣлу, о постановленіи заключенія, коему слѣдуетъ къ выдачу 2,365 р. деньги, присужденные ко взысканію съ Ставропольскаго мѣщанина *Гуляева*, сосланнаго въ послѣдствіи времени въ Сибирь на поселеніе, за захваченный скотъ банкротовъ Нахичеванскихъ Армянъ Агопа и Асвадура *Аксендовыхъ* подъ предлогомъ покупки въ поверстаніи за заплаченные имъ Гуляевымъ по поручительству долги Аксендовыхъ.

Въ Тобольскомъ Городовомъ Судѣ.

10220. Отставный Поручикъ Григорій *Кузнецовъ*, по дѣлу, о заложенныхъ имъ Еврею Моисею *Лейбовичу* вещахъ.

Разрядъ V. О несостоятельныхъ должникахъ, торговыхъ людяхъ.

Въ образномъ объявленіи, приложенномъ при XI томѣ свода законовъ, приложеніе XXIII, № 2-го общая публикація о торговой несостоятельности людей, заключаетъ въ себѣ слѣдующее. „въ слѣдствіе сего Присутственныя мѣста и Начальства благоволятъ: 1-е, наложить запрещеніе на имѣнія недвижимое должника и аресты на движимыя, буде таковыя въ ихъ вѣдомствѣ находятся: 2-е, сообщить (*въ тѣ Присутственныя мѣста, отъ коихъ публикуется*) о своихъ требованіяхъ на несостоятельнаго должника, или о суммахъ, слѣдующихъ ему отъ оныхъ мѣстъ и Начальствъ Частныя же лица имѣютъ объявить (*тѣмъ Присутственнымъ мѣстамъ*:) 1-е, о долговыхъ требованіяхъ своихъ на несостоятельнаго и о суммахъ ему должныхъ, хотя бы тѣмъ и другимъ еще и сроки къ платежу не наступили; 2-е, о имѣніи несостоятельнаго находящемся у нихъ въ сохраненіи, или закладѣ и обратно о имуществѣ, отданномъ несостоятельнаго на сохраненіе или подъ закладъ. Объявленіе сіе должно быть учинено, считая отъ дня напечатанія сихъ публикацій въ настоящихъ вѣдомостяхъ въ 3-й разъ въ нижеслѣдующіе сроки: 1-е, жительствующими въ томъ же городѣ, въ теченіи 2-хъ недѣль; 2-е, жительствующими въ другихъ мѣстахъ Имперіи, въ

продолженіи 4-хъ мѣсяцовъ, и 3-е, заграничными не позже одного года.,,
На семъ основаніи публикуется:

10221. Отъ Московскаго Коммерческаго Суда, 1841 г. Апрѣля 8-го дня, по опредѣленію онаго, Московскій бывшій 3-й гильдіи купецъ, а нынѣ мѣщанинъ, Иванъ Николаевъ *Артемовъ*, объявленъ несостоятельнымъ должникомъ.

10222. Отъ Московскаго Коммерческаго Суда, 1841 г. Апрѣля 9-го дня, по опредѣленію онаго, Московскій мѣщанинъ Филаретъ Павловъ *Лапинъ-Ентальцовъ*, объявленъ несостоятельнымъ должникомъ.

10223. 1840 г. Октября въ 12-й день, по опредѣленію, учрежденнаго въ посадѣ Климовскомъ надъ несостоятельнымъ должникомъ Новозыбковскимъ мѣщаниномъ Александромъ *Шведовымъ*, объявляется онъ несостоятельнымъ должникомъ.

Разрядъ VI. О несостоятельныхъ разнаго сословія должникахъ, непринадлежащихъ къ торговому званію.

10224. Харьковской Губерніи отъ Богодуховскаго Уѣзднаго Суда публикуется, что въ ономъ производится дѣло, о взысканіи съ умершаго помѣщика Ротмистра Дмитрія Андреева *Хрущова* казною и разными частными лицами денегъ, по которому нужно оному Суду имѣть свѣдѣніе о всѣхъ его Хрущова долгахъ и должникахъ; почему и имѣютъ явиться въ оный Судъ всѣ тѣ, кои имѣютъ у себя его имѣнія и капиталы, съ подробнымъ изъясненіемъ количества, сколько чего именно имѣютъ, а также имѣютъ явиться или предъявить свои требованія съ представленіемъ законныхъ актовъ и тѣ, кому остался должнымъ оный Хрущовъ, съ указаніемъ ими его имѣнія, какъ первые, такъ и сіи послѣдніе должны, на основаніи X т. св. граж. зак. ст. 1376, 1377, 1378, 2299, 2300, 2301, 2302 и 2303, непремѣнно требованія онаго Суда удовлетворить безъотложно.

Разрядъ VII. Объ избранныхъ кураторахъ, объ открытіи конкурсовъ, долговыхъ коммиссій, о непризнаваніи банкротами и проч. (Публикаціи нѣтъ.)

Разрядъ VIII. О вызовѣ наслѣдниковъ къ полученію наслѣдства, также кредиторовъ и должниковъ къ расчетамъ.

Вызываются къ явкѣ, первые съ доказательствами о правѣ наслѣдія, вторые съ долговыми актами, а послѣдніе съ платежемъ денегъ:

Въ Санктпетербургскій Гражданскій Надзорный Судъ:

10225. Наслѣдники, къ оставшемуся послѣ умершей Камеръ-Юнферы дѣвицы Ан-

ны *Поликуча*, капиталу 571 р. 43 к. серебр. равно кредиторы и должники ея, въ установленные законами сроки.

10226. Наслѣдники, къ оставшемуся послѣ умершей унтеръ-офицерши Агафьи *Малюковой* движимому имуществу и капиталу, на сумму 2000 р. равно кредиторы и должники ея, въ установленные законами сроки.

Разрядъ IX. О сыскѣ людей, которые должны быть представлены къ суду, независимо отъ ихъ воли по всѣмъ родамъ судопроизводства, въ томъ числѣ о сыскѣ людей бѣглыхъ. (Публикаціи нѣтъ.)

Разрядъ X. О пойманныхъ бродягахъ и о такихъ бѣглыхъ людяхъ, которыхъ извѣстно званіе и прежнее жительство.

Орловской Губерніи отъ Сѣвскаго Земскаго Суда, на основаніи св. зак. т. 14-го уст. о пошл. и бѣглыхъ ст. 385-й публикуется:

10227. Прошлаго 1839 г. Сентября 23, приставъ 1-го стана Писаревъ, представилъ въ оный Судъ задержаннаго въ тамошнемъ уѣздѣ съ имѣвшимся у него съ поправками сомнительнымъ свидѣтельствомъ человѣка, который въ отобранномъ отъ него допросѣ показалъ, что зовутъ его Михайла Алексѣевъ Щербаковъ, грамотѣ читать умѣетъ, а писать неумѣетъ, Воронежской Губерніи Задонскаго уѣзда села Хлѣвнаго, помѣщицы Штабсъ-Капитанши Елены Павловны Ланкъ дворовый человѣкъ, въ Августѣ мѣсяцѣ 1839 г. неприпомнитъ котораго числа испросилъ онъ позволеніе отъ оной г-жи его сходить для поклоненія мощамъ въ г. Кіевъ, на что она дала ему означенный билетъ 23 Августа съ срокомъ назначеннымъ съ того числа по 23 Октября, съ коимъ онъ отправился въ г. Кіевъ, а потомъ здѣлавши поклоненіе мощамъ возвращался обратно съ намѣреніемъ идти домой; въ слѣдствіе чего забираема была съ Задонскимъ Земскимъ Судомъ справка, только по полученіи отъ него отвѣта оное показаніе его оказалось ложнымъ; почему онъ былъ передопрашиваемъ и показалъ уже, что онъ прежде былъ Елецкаго уѣзда села Хмѣлица помѣщика Статскаго Совѣтника Семена Викулина и отъ сего проданъ неприпомнитъ въ которомъ г. вышеписанной г. Ланкъ, но по учиненнымъ вторично съ Елецкимъ и Задонскимъ Земскими Судами сношеніемъ и оное показаніе его оказалось ложнымъ, то по сему оный Судъ признавъ его Щербакова за бродягу, имѣетъ препроводить вмѣстѣ съ дѣломъ къ законному разсмотрѣнію въ Сѣвскій Уѣздный Судъ, 2 арш. 4 верш. 26 лѣтъ, волоса на головѣ русые, глаза сѣрые, носъ умѣренный, подбородокъ кругл.

10228. Прошедшаго Мая 21 числа Приставъ 1-го стана Писаревъ, при рапортѣ представилъ пойманнаго въ тамошнемъ уѣздѣ за неимѣніе письменнаго вида рекрута, который по допросу показалъ, что зовутъ его Яковъ Алексѣевъ Марченко, 35 лѣтъ, вѣры Грекороссійской, грамотѣ неумѣетъ, уроженецъ Черниговской Губерніи Бѣликскаго уѣзда села Александровки изъ казаковъ, а по передопросамъ, что онъ уроженецъ не Бѣликскаго уѣзда, а Борзенскаго, села Александровки, гдѣ имѣетъ домъ и родственниковъ и что того г. неприпомнитъ котораго числа обществомъ онаго села отданъ въ Борзенскомъ рекрутскомъ присутствіи въ военную службу и по сформированіи партіи отправленъ подъ препровожденіемъ Поручика Филипа Мусѣевича, а по фамиліи ему неизвѣстнаго въ г. Полтаву, гдѣ пробывши недѣли 3 пошли въ г. Кіевъ и проходя г. Дмитровку вздумалъ навѣдать домашнихъ, почему ушелъ тайно изъ партіи; въ слѣдствіе чего о справедливости показаній его забирались онымъ Судомъ справки отъ Дмитровскаго Городничаго, который отношеніемъ увѣдомилъ, что въ показанное Марченкомъ время подъ присмотромъ прописаннаго Офицера и никакой партіи чрезъ г. Дмитровку не проходило; почему оный Судъ относился въ Черниговское рекрутское присутствіе, которое требованіе сего Суда къ выполненію передало въ тамошнюю Палату Государственныхъ Имуществъ только за полученіемъ отъ оной увѣдомленія, показаніе его оказалось ложнымъ и поясненнаго села Александровки вовсе въ Борзенскомъ уѣздѣ ненаходится, по сему оный Судъ его Марченка яко бродягу вмѣстѣ съ дѣломъ имѣетъ препроводить къ законному разсмотрѣнію въ Сѣвскій Уѣздный Судъ, 2 арш. $7\frac{1}{2}$ верш. волоса на головѣ темно, а на усахъ свѣтлорусые, глаза сѣрые, носъ продолговатъ, ротъ и подбородокъ умѣренные, лицемъ смуглъ и рябъ.

—То и неокажутся ли къ онымъ бродягамъ какія родственники или владѣльцы, то имѣютъ явиться съ доказательствами въ установленный закономъ срокъ, куда слѣдуетъ.

10229. Казанской Губерніи отъ Чебоксарскаго Земскаго Суда симъ объявляется, что тамошняго уѣзда въ селѣ Алексѣевскомъ Іюня 13-го числа, взятъ за неимѣніе письменнаго вида крестьянинъ, показавшійся въ отобранномъ допросѣ Нижегородской Губерніи Макарьевскаго уѣзда села Лыскова, помѣщика Князя Грузинскаго Васильемъ Алексѣевымъ, но по доставленной справки показаніе его оказалось ложнымъ, около 22 лѣтъ, 2 арш. 5 верш. волоса на головѣ, бровяхъ, усахъ и бородѣ бритой, но немного выросшей рыжіе, глаза сѣрые, лице весноватое, носъ малъ, ротъ умѣренный; въ солдатской сѣраго сукна шинели съ красными погонами и въ солдатской фуражкѣ; не будетъ ли принадлежать онъ какимъ помѣщикамъ или другому кому, то о возвращеніи его въ свое владѣніе, просили гдѣ слѣдуетъ съ ясными доказательствами по законамъ.

Казанской Губерніи отъ Козмодемьянскаго Уѣзднаго Суда объявляется, неокажутсяли какому либо вѣдомству или владѣльцу принадлежащими, пойманные въ тамошнемъ уѣздѣ бѣглые, показывающія себя:

10230. Бѣжавшимъ изъ Сибири съ поселенія, а прежде бывшимъ Нижегородской Губерніи Ардатовскаго уѣзда г. помѣщика Щербакова села Верянуши дворовымъ человѣкомъ Иваномъ Васильевымъ Емельяновымъ, коего по учиненнымъ справкамъ Тобольскій Приказъ о ссыльныхъ отдѣленіе 1-е увѣдомило, что подъ именемъ Ивана Васильева Емельянова пересылавшемся въ Сибирь на поселеніе изъ Нижегородской Губерніи съ 1838 г. по настоящее время по алфавитамъ неоказалось, 2 арш. 5 верш. волоса темнорусые, стрижены по солдатски, глаза сѣрые, носъ и ротъ средніе, подбородокъ продолговатый, лице чистое, 24 лѣтъ.

10231. Женщина Ирина Николаева, прежде была Саратовской Губерніи Сердобскаго уѣзда села и г. Князя Бориса Алексѣевича Куракина крестьянка, и за самовольную отлучку ея съ фальшивымъ имѣвшимся при ней паспортомъ, изъ жительства по наказаніи плетьми назадъ тому 3-й г. сослана въ Сибирь на поселеніе, отколь прошедшаго 1839 г. въ Январѣ мѣсяцѣ согласясь съ мужемъ ея бывшимъ на поселеніи же Андреемъ Васильевымъ учинили побѣгъ, съ намѣреніемъ таковымъ, чтобы переселится въ Тобольскую Губернію; но по учиненной справкѣ съ Смотрителемъ Канскихъ поселеній, показаніе ея оказалось ложнымъ, 2 арш. $2\frac{1}{8}$ верш. волоса и брови свѣтлорусые, глаза голубые, носъ, ротъ и подбородокъ средніе, лице чистое, продолговатое, на правой рукѣ на большомъ пальцѣ ногтя нѣтъ, 40 лѣтъ.

10232. Иванъ Михайловъ, 2 арш. 7 верш. лицемъ бѣлокурый, волоса на головѣ свѣтлорусые, на бородѣ рыжіе, носъ длинноватъ, глаза сѣрые, 30 лѣтъ, у дѣто-роднаго уда имѣется грыжа въ два кулака, и тотъ бродяга по приговору онаго Суда, утвержденному г. Казанскимъ Военнымъ Губернаторомъ и Кавалеромъ наказанъ въ тамошнемъ городѣ при Полиціи плетьми 15 ударами и отправленъ къ ссылкѣ въ Сибирь на поселеніе.

10233. Нижегородской Губерніи отъ Горбатовскаго Земскаго Суда объявляется, что присланъ въ оный Судъ изъ Новгородской Полиціи арестантъ, показавшійся сначала бѣглымъ рекрутомъ Петромъ Ивановымъ Горшковымъ, принятымъ въ Костромскомъ рекрутскомъ присутствіи, потомъ Ефимомъ Емельяновымъ, Нижегородской Губерніи Горбатовскаго уѣзда Дудинской волости села Троицы крестьяниномъ, но когда всѣ эти допросы обнаружились ложными, назвался Александромъ Ивановымъ Щербаковымъ, бѣглецомъ съ поселенія; то и неокажетсяли онъ кому принадлежащимъ, 2 арш. 7 верш. волоса на головѣ и бровяхъ русые, глаза сѣрые, носъ прямой, ротъ умѣренный, подбородокъ тупой, лице рябоватое, 26 лѣтъ.

10234. Нижегородской Губерніи отъ Нижегородскаго Уѣзднаго Суда объявляется, что взятъ въ Лукояновскомъ уѣздѣ за неимѣніе письменнаго вида неизвѣст-

ный человѣкъ, показывающійся бродягою Иваномъ Никитинымъ, то и неокажетсяли кому либо принадлежащимъ, около 35 лѣтъ, 2 арш. 6 верш. волосомъ русъ, лицемъ чистъ, носъ, ротъ и подбородокъ обыкновенные.

10235. Нижегородской Губерніи отъ Княгининскаго Земскаго Суда публикуется, что тамошняго уѣзда въ помѣщичьемъ селѣ большой Якшенѣ, взята за неимѣніе письменнаго вида бродяга, повидимости крестьянская дѣвка или женка, назвавшаяся Марьею Ивановою непомнющею родства, около 18 или 19 лѣтъ, 2 арш. 2 верш. волоса на головѣ темнорусые, глаза сѣрые, лице бѣлое, чистое, носъ продолговатъ, ротъ обыкновенный, подбородокъ полукруглый.

10236. Симбирской Губерніи отъ Ставропольскаго Земскаго Суда, согласно 385 ст. 14 т. св. зак. устава о распредѣленіи бѣглыхъ объявляется, что представлены въ Судъ Ставропольскаго уѣзда Приставомъ 1-го стана, взятые безъ письменныхъ видовъ неизвѣстные 2 человѣка, показывающіеся непомнющими своего родства и настоящаго жительства, 1-й Филипомъ Родіоновымъ, а 2-я его женою Агафьею Николаевою, съ имѣемыми при нихъ желѣзными веригами и книгами старообрядческой секты; примѣтами изъ нихъ: Родіоновъ, 2 арш. 6 верш. лице плоское, чистое, мало рябоватое, глаза голубые, носъ продолговатъ, ротъ и подбородокъ посредственные, волоса на головѣ и бровяхъ темнорусые, усъ и борода таковые же съ рыжиною, у обѣихъ рукъ пальцы во вторыхъ суставахъ сведены, у лѣвой указательный, средній и безъимянный и у правой средній и безъимянный, у лѣвой ноги средній и безъимянный пальцы срозшіе, а на правой ногѣ на колѣнной чашечкѣ отъ болѣзни шрамъ, женатый, 45 лѣтъ; а Николаева, 2 арш. лицемъ чиста, глаза сѣрые, носъ, ротъ и подбородокъ обыкновенные, лице круглое, волоса на головѣ и бровяхъ темнорусые, на лѣвой щекѣ отъ болѣзни маленькое пятнышко ямкой, 35 лѣтъ, и если бродяги сіи окажутся кому принадлежащими, въ такомъ случаѣ взошлибъ куда слѣдуетъ съ прошеніемъ и ясными доказательствами.

10237. Смоленской Губерніи отъ Краснинскаго Уѣзднаго Суда объявляется, неприищится ли кто изъ помѣщиковъ или родственниковъ, къ непомнющему своего родства человѣку Ивану Павлову, 75 лѣтъ, 2 арш. 4 верш. волоса на головѣ и бородѣ темнорусые съ сѣдиною, глаза сѣрые, носъ продолговатъ, лице чистое, продолговатое, въ морщинахъ.

10238. Смоленской Губерніи Вяземскій Уѣздный Судъ публикуетъ, неокажется ли кому принадлежащимъ бродяга Федоръ Герасимовъ, 28 лѣтъ, 2 арш. ¾ верш. волоса на и брови темнорусые, глаза голубые, носъ умѣренный, подбородокъ круглый, лице чистое, на правой рукѣ средній палецъ кривъ.

10239. Отъ Козельскаго Земскаго Суда объявляется, не окажется ли кому принадлежащимъ, взятый за неимѣніе письменнаго вида крестьянинъ Михайла

Григорьевъ, оказавшійся по показанію его Елатомскаго уѣзда экономическаго сельца Устья непринадлежащимъ, 2 арш. 4 верш. волоса на головѣ темнорусые, глаза желтые, лицемъ рябъ, усъ и борода небольшіе русые, носъ прямъ, ротъ и подбородокъ умѣренные, на лбу между бровями шрамъ, имѣющій протяженіе на крестъ, въ правой рукѣ указательный и средній пальцы безъ ногтей, 21 года; то что бы тѣ, кому онъ принадлежитъ, явились бы съ доказательствами, въ положенный св. зак. 14-го т. уст. о паспортахъ и бѣглыхъ 408-й ст. срокъ.

От Херсонскаго Губернскаго Правленія объявляется, что сужденные бродяги:

10240. Въ Херсонской Палатѣ Уголовнаго Суда за бродяжество и пріобрѣтеніе фальшиваго паспорта, подсудимая Елисавета Андреева, она же и Сорокина, и по рѣшенію оной Палаты наказанная при Одесской Градской Полиціи чрезъ нижняго ея служителя плетьми 15 ударами и по распоряженію онаго Правленія, сосланa въ Сибирь на поселеніе, 2 арш. 4 верш. волоса на головѣ и бровяхъ русые, глаза сѣрые, лицо рябоватое, носъ и ротъ умѣренные, 30 лѣтъ.

10241. Въ Херсонской Уголовной Палатѣ за бродяжество, ложное показаніе и пріобрѣтеніе фальшиваго билета, подсудимый Даніила Валицкій, онъ же Волыкецъ, и по рѣшенію оной Палаты наказанъ при Одесской Градской Полиціи чрезъ нижняго ея служителя плетьми 10 ударами, и по распоряженію онаго Правленія, сосланъ въ Сибирь на поселеніе, 2 арш. 4 верш. волоса на головѣ, бровяхъ, бородѣ и усахъ черные, лицемъ смуглъ, сухощавъ, носъ и ротъ умѣренные, глаза каріе, на лѣвой рукѣ второй отъ мизиннаго пальца кривъ, лысый, 60 лѣтъ.

10242. Въ Херсонскомъ Уѣздномъ Судѣ за бродяжество и ложное показаніе, подсудимый Федоръ Стадниченко, и по рѣшенію онаго Суда наказанный при Херсонской Градской Полиціи чрезъ нижняго ея служителя 25 ударами плетьми, и по распоряженію онаго Правленія, назначенъ въ Херсонское рекрутское присутствіе для обращенія куда годнымъ окажется, 2 арш. 3½ верш. волоса на головѣ темнорусые, глаза каріе, лицемъ чистъ, 21 года.

—Почему если за опубликованіемъ окажутся гдѣ либо къ онымъ бродягамъ владѣлецъ или общество, и пожелаютъ получить ихъ къ себѣ обратно, то прошеніе съ принадлежащими на принадлежность документами, прислали бы о томъ въ оное Правленіе въ узаконенный срокъ.

Отъ Таврическаго Губернскаго Правленія, на основаніи св. зак. т. 14 устава о паспорт. и бѣгл. ст. 385-й объявляется, что Таврической Губерніи въ городѣ Керчь-Ениколѣ пойманы бродяги, неимѣющія письменныхъ видовъ:

10243. Мальчикъ Викторъ Протасъ, гдѣ родился, въ какой Губерніи и уѣзда, кто

были его родителя, изъ какого званія происходили и какъ ихъ звали незнаетъ, 16 лѣтъ, 2 арш. 3½ верш. волоса на головѣ и бровяхъ темнорусые, глаза сѣрые, носъ и ротъ умѣренные, лице чистое.

10244. Дѣвка Вѣра, родства и фамиліи непомнющая, 16 лѣтъ, 2 арш. 3 верш. волоса на головѣ русые, бровяхъ темнорусые, глаза сѣрые, носъ и ротъ умѣренные, лице чистое, блѣдноватое, на правой щекѣ по ниже уха шрамъ.

—Дабы тѣ, кому они принадлежатъ, могутъ неупуская узаконеннаго срока, требовать возврата ихъ сообразно 386 и 405 ст. того же устава.

От Ишимскаго Земскаго Суда объявляется, что взятые въ тамошней округѣ безъ письменныхъ видовъ неизвѣстные люди, въ отобранныхъ въономъ Судѣ отвѣтахъ показали себя:

10245. Иванъ Андреевъ сынъ Андреевъ, 48 лѣтъ, неграмотенъ, вѣро-исповѣданія православнаго, который хотя и показывалъ свое мѣсто жительства, но таковое его показаніе справками неподтвердилось, 2 арш. 8¼ верш. лицемъ чистъ, смугловатъ, волоса на головѣ и бородѣ черные, глаза сѣрые, носъ толстой.

10246. Павелъ Ивановъ Сидоровъ, 49 лѣтъ, неграмотный, вѣры православной, который хотя и показывалъ свое мѣсто жительства, но таковое его показаніе неподтвердилось, 2 арш. 6 верш. лицемъ бѣлъ, чистъ, волоса на головѣ и бородѣ темнорусые, глаза сѣрые, носъ обыкновенный.

10247. Тобольской Губерніи отъ Тарскаго Земскаго Суда объявляется, что пойманные въ Тарскомъ округѣ бѣглые: Филипъ Ивановъ сынъ Иваковъ, и жена его Екатерина Федорова, на данныя имъ въ присутствіи онаго Суда вопросы отвѣтствовали, что они уроженцы Кіевской Губерніи и тогожъ уѣзда, помѣщика Николая Федоровича, но фамиліи его незнаютъ, крестьяне, имѣли жительство своимъ домомъ въ деревни Кореневки, откуда по притесненію управляющаго имѣніемъ Ивана Кириловича, по фамиліи тоже имъ неизвѣстнаго, согласившись оставя домъ учинили побѣгъ, вскорѣ послѣ Петрова дня 1839 г. единственно, дабы избавиться причиняемыхъ управляющимъ имѣніемъ притесненій и побоевъ и достигши Тарскаго округа пойманы; примѣтами же они: 1-й около 40 лѣтъ, 2 арш. 5 верш. лицемъ чистъ, глаза желто-каріе, волоса темнорусые, а послѣдняя около 40 лѣтъ, 2 арш. 3 верш. лицемъ чиста, продолговатая, глаза сѣрые, волоса русые.

10248. Тобольской Губерніи отъ Тюменской Градской Полиціи объявляется, что пойманный въ городѣ Тюмени бѣглый Илья Яковлевъ Калашниковъ, показалъ о себѣ, что онъ напредь сего былъ Смоленской Губерніи Дорогобужскаго уѣзда сельца Матышевскаго, помѣщика Ивана Петрова Рабанскаго крѣпостный человѣкъ, но изъ доставленнаго свѣденія отъ Дорогобужскаго

Земскаго Суда отъ 13 Декабря 1840 г. № 5508 видно, что въ ономъ уѣздѣ ни сельца Матышевскаго, ни помѣщика Рабанскаго нѣтъ, 39 лѣтъ, лице чистое, волоса и брови свѣтлорусые, глаза сѣрые, носъ и ротъ обыкновенные, 2 арш. 5 верш. на спинѣ имѣетъ знаки отъ наказанія батогами, съ тѣмъ, что непринадлежитъ ли бѣглый Калашниковъ какому либо обществу или помѣщику, и если окажется принадлежащимъ, то на полученіе онаго прислали бы узаконенныя довѣренности.

10249. Симбирской Губерніи отъ Самарской Градской Полиціи объявляется, неокажется ли кому принадлежащимъ, пойманный въ городѣ Самарѣ 1840 г. Сентября 9 числа бѣглецъ, показавшійся Тамбовской Губерніи Спаскаго уѣзда села Саввы помѣщика Петра Михайловича Ширкова крестьяниномъ Ефремомъ Андреевымъ, который по вынесеннымъ справкамъ оказался бродягою, 2 арш. 4 верш. волоса на головѣ темнорусые, бородѣ и усахъ несколько свѣтлѣе, глаза желтокаріе, носъ широковатъ, лицемъ рябоватъ, въ роту нижней челюсти съ правой 2, съ лѣвой одного коренныхъ зубовъ нѣтъ, 25 лѣтъ.

10250. Смоленской Губерніи отъ Ельнинскаго Уѣзднаго Суда объявляется, непріищется ли кто изъ родственниковъ, помѣщиковъ, или другаго сословія людей, ко взятому въ городѣ Ельнѣ безъ письменнаго вида непомнющему родства человѣку Тимофею Иванову, признанному рѣшеніемъ онаго Суда, утвержденнымъ г. Начальникомъ Губерніи бродягою, и уже препровожденному для опредѣленія куда годнымъ окажется въ Смоленское Губернское Правленіе, 20 лѣтъ, 2 арш. 5 верш. волоса на головѣ и бровяхъ темнорусые, лицемъ чистъ и круглоликъ, носъ умѣренный, глаза сѣрые, на головѣ выше праваго уха по показанію его отъ прободанія коровою 2 знака, одинъ длиною полтора вершка, а другой небольшой, говоритъ чисто по Руски; если кто къ нему пріищется, тотъ обязанъ представить на его Тимофея надлежащее доказательство, непропуская узаконеннаго срока.

10251. Смоленской Губерніи отъ Дорогобужскаго Уѣзднаго Суда объявляется, непріищется ли кто изъ владѣльцовъ, обществъ или родственниковъ къ бродягѣ Алексѣю Иванову, сужденному въ ономъ Судѣ за бродяжество и по приговору Смоленской Уголовной Палаты наказанъ при Полиціи плетьми, отданъ въ военную службу, 23 лѣтъ, 2 арш. 6 верш. лицемъ чистъ, продолговатъ, волоса на головѣ и бровяхъ темнорусые, глаза сѣрые, носъ и ротъ умѣренные, бороды и усовъ небрѣетъ, подбородка нѣтъ.

10252. Отъ Минскаго Губернскаго Правленія объявляется, что въ Бобруйскомъ уѣздѣ задержанъ безъ письменнаго вида человѣкъ Иванъ Григорьевъ Мурашко, 20 лѣтъ, 2 арш. 2 верш. лица чистаго, кругловатаго, глаза сѣро-синіе, волоса на головѣ и бровяхъ русые, носъ и ротъ умѣренные, на лѣвой рукѣ палецъ мезинецъ отъ разрѣзанія ножемъ на самомъ концѣ немного прикорченъ,

который на святомъ допросѣ показалъ себя родомъ губернскаго города Чернигова, но по учиненной выправкѣ оказался бродягою и преданъ сужденію Бобруйскаго Уѣзднаго Суда.

От Рязанскаго Уѣзднаго Суда объявляется, не окажутсяль кому принадлежащими, сужденные въ ономъ Судѣ бродяги:

10253. Павелъ Ивановъ Бѣляковъ, 2 арш. 5 верш. лицемъ бѣлъ, чистъ, глаза сѣрые, волоса на головѣ свѣтлорусые, плѣшивъ, носъ прямъ, ротъ умѣренный, 40 лѣтъ.

10254. Семенъ Андреевъ, 2 арш. 9 верш. лицемъ рябъ, глаза сѣрые, волоса на головѣ и бровяхъ русые, носъ прямъ, ротъ умѣренный, 40 лѣтъ.

10255. Степанъ Евдокимовъ, 2 арш. 4 верш. лицемъ чистъ, глаза сѣрые, волоса на головѣ и бровяхъ русые, носъ прямъ, ротъ умѣренный, около 40 лѣтъ.

10256. Рязанской Губерніи отъ Зарайскаго Уѣзднаго Суда объявляется, что въономъ Судѣ производилось дѣло, о бродягѣ, показавшемся г. Алисова крестьяниномъ Николаѣ Григорьевѣ, по которому рѣшеніемъ онаго Суда, утвержденнымъ Рязанскимъ Гражданскимъ Губернаторомъ, приговоренъ къ наказанію при Градской Полиціи плетьми 20-ю ударами и къ отдачѣ въ военную службу, а по неспособности къ ссылкѣ въ Сибирь на поселеніе; а если онъ окажется кому принадлежащимъ, тобъ о возвращеніи его просили гдѣ слѣдуетъ законнымъ порядкомъ, 2 арш. 2 верш. волосомъ русъ, глаза свѣтло-сѣрые, лицемъ чистъ и бѣлъ, 26 лѣтъ.

Рязанской Губерніи отъ Скопинскаго Уѣзднаго Суда объявляется, что бродяги:

10257. Федоръ Даниловъ, 2 арш. 6 верш. волоса на головѣ темнорусые, на бровяхъ таковыежъ, глаза желто-каріе, лицемъ смуглъ, рябоватъ, носъ посредственный, подбородокъ брѣетъ, 30 лѣтъ.

10258. Василій Григорьевъ, 2 арш. 6 верш. волоса на головѣ русые, глаза сѣрые, носъ прямъ, лице бѣлое, рябое.

—Вышепоказанные бродяги, неокажутся ли кому принадлежащими, т. е. крѣпостному помѣщичьему владѣнію, или другому какому казенному вѣдомству, и буде окажутся кому принадлежащими, то таковые имѣютъ, на основаніи XIV т. устава о паспортахъ и бѣглыхъ ст. 405, съ предъявленіемъ надлежащихъ доказательствъ о возвращеніи означенныхъ бродягъ Данилова и Григорьева въ крѣпостное владѣніе, или казенное общество, просить по правиламъ, изображеннымъ въ вышеозначенной ст. XIV т.

10259. Отъ Даньковскаго Уѣзднаго Суда извѣщается, неокажется ли кому либо принадлежащимъ, пойманный Даньковской округи въ селѣ Мураевки безъписьменнаго вида бродяга Петръ Ивановъ, назвавшій себя дворовымъ че-

ловѣкомъ, принадлежащимъ Саратовской Губерніи Аткарскаго уѣзда села Лишина помѣщику Петру Сидорову Подъяпольскому, 2 арш. 5⅛ верш. волоса на головѣ и бровяхъ темнорусые, глаза каріе, носъ и ротъ посредственные, усы и подбородокъ темнорусые, лице чистое, на лицѣ съ правой и лѣвой сторонъ подлѣ глазъ по родинкѣ, каковая родинка имѣется и на лѣвой щекѣ близь рта, повидимому 25 лѣтъ, Россійской грамотѣ или на иностранномъ языкѣ читать и писать неумѣетъ; который рѣшеніемъ Рязанской Уголовной Палаты, состоявшимся въ 1840 г. присужденъ къ наказанію плетьми 10-ю ударами и къ отдачѣ въ солдаты, а въ случаѣ негодности, къ ссылкѣ въ Сибирь на поселеніе.

Разрядъ XI. Объ утратѣ разныхъ документовъ, также объ уничтоженіи вѣрющихъ писемъ и проч.

10280. Отъ Санктпетербургской Адресной Экспедиціи объявляется о потерѣ адресныхъ билетовъ, выданныхъ на жительство здѣсь въ Столицѣ, а именно: двор. челов. г. Солодовникова Федора *Кирилова* № 13,722, мѣщ. дочери Анисьи *Степановой* № 78,705, двор. челов. г. Дружинина Естифея *Кононова* № 104,130, солд. жены Катерины *Федоровой* № 92,608, крестъ. Олонецкой Губ. Петрозаводскаго уѣзда дер. Кавры Ермолая *Фомина* № 23,380, мѣщ. Прасковьи *Рыбаченковой* № 95,515, крестъ. Мышкинскаго уѣзда дер. Гузѣева г. Чулкова Ефима *Федорова* № 24,601, дочери унтеръофицера Натальи *Степановой* № 9819, двор. челов. г. Лабкова Филиппа *Савельева* № 22,489, двор. дѣв. г. Драбовицкой Авдотьи *Тимофеевой* № 86,238, двор. челов. г. Величко Ивана *Терентьева* № 84,702, двор. челов. г. Кубаровскаго Никиты *Ефимова* № 69,173, мѣщ. Варвары *Зубаревой* № 8187, вольной дѣвки Анны *Тихоненъ* № 53,638, рекрута жены Марьи *Ерофеевой* № 107,262, двор. челов. Князя Шаховскаго Егора *Кузьмина* № 65,019, цѣховаго города Риги Фридриха *Вихмана* (:отсрочка № 1769:) двор. дѣв. г. Бестужева Авдотьи *Тихоновой* № 6166, казен. крестъ. Чухломскаго уѣзда Спиридона *Иванова* № 5810, мѣщ. Николая *Селецкаго* № 30,990, казен. крестъ. Вологодской Губ. дер. Малой Артемія *Рушкова* № 12,995, вольной Прасковьи *Блиновой* № 1614, двор. челов. г. Тарбѣева Федора *Иванова* № 18,669, солд. жены Афросиньи *Ерофеевой* № 54,173, мѣщ. Екатерины *Григорьевой* № 15,578, двор. челов. г. Карамышева Никифора *Захарова* № 89,327, двор. челов. Графини де-Бальменъ Герасима *Рубцова* № 103,449, мѣщ. Аграфены *Ильиной* № 9151, двор. дѣв. г. Великопольской Устиньи *Ивановой* № 9404, двор. челов. Графини Виттъ Ивана *Васильева* № 11,141, солд. дочери Любови *Потаповой* № 46,313, казен. крестъ. Корчевскаго уѣзда села Юрьевскаго Авдѣя *Михайлова* № 39,572, двор. дѣв. г. Рандера Прасковьи *Афанасьевой* № 9479, сына мастероваго Карла *Вендриховскаго* № 4789, Пинегскаго уѣзда сельскаго общества Александра *Никулина* (:отсрочка № 10,462:) казен. крестъ. Зарайскаго уѣзда села Любичь Ивана Михайлова *Гонева* №

37,623, Серпуховскаго уѣзда села Ильинскаго Тихона *Ефимова* № 63,756, кресть. г. Заводской Папы *Данилова* № 51,249, двор. челов. г. Башуцкаго Никиты *Калугина* № 68,796, двор. челов. г. Алябьева Виктора *Федорова* № 88,432, двор. челов. г. Грядкова Степана *Кузьмина* № 40,053; почему если гдѣ сіи билеты и отсрочки окажутся или кто вступитъ съ ними во услуженія, то непочитать за дѣйствительныя, а представить въ Экспедицію.

10261. Отъ Московскаго Губернскаго Правленія объявляется, неокажетсяли у кого потерянное воспитанникомъ Московскаго Воспитательнаго Дома Николаемъ *Дмитріевымъ* свидѣтельство, данное ему изъ Московскаго Воспитательнаго Дома въ 1839 г. за № 747, то оное считать недѣйствительнымъ.

Разрядъ XII. О лишеніи правъ торговаго состоянія, по необъявленію капитала. (Публикаціи нѣтъ.)

Разрядъ XIII. О вызовѣ по дѣламъ, касающимся до межеванія земель: генеральнаго, специальнаго и своекоштнаго.

10262. Посредника полюбовнаго размежеванія чрезполосныхъ дачъ Симбирской Губерніи Самарскаго уѣзда Подпоручика и Кавалера *Федорова*, по неприбытію слѣдующихъ г.г. владѣльцовъ по селу Архангельскому, Липовка тожъ, Князей *Кулунчаковыхъ*, изъ дворянъ дѣвицы *Кандауровой*, *Семенова* и *Трубниковой*; по селу Николаевскому, Елшанка тожъ, г.г. *Аристова* и *Зайцовой*, на основаніи 18 и 19 ст. Высочайше утвержденной инструкціи, составивъ съ прочими владѣльцами полюбовныя сказки о раздѣлѣ къ однимъ мѣстамъ дачъ ихъ копіи неприбывшимъ владѣльцамъ села Липовки, отправлены къ нимъ чрезъ почту, а по селу Елшанкѣ по неизвѣстности мѣста жительства г.г. Аристова и Зайцовой и по неимѣнію при земляхъ ихъ поселеній, слѣдуемыя съ полюбовнаго акта копіи пересланы быть не могутъ, а для предъявленія явившимся подлинная сказка передана въ Самарскій Уѣздный Судъ; о чемъ извѣщая сказанныхъ г.г. владѣльцовъ, покорнѣйше прошу поспѣшить доставленіемъ ко мнѣ чрезъ посредство Самарскаго Земскаго Суда отзывовъ съ изъявленіемъ согласія или причинъ, препятствующихъ согласиться на предположенное полюбовное размежеваніе; въ противномъ случаѣ пропустившій срокъ Высочайше утвержденной инструкціею для сего предназначенный, почитается согласившимся совершенно теряя право на возраженіе, и въ такомъ случаѣ даже ежели бы

предназначенной ему участокъ действительно несоотвѣтствовалъ бы собственнымъ выгодамъ его.

2-е, По неоднократномъ объявленіи мною самимъ г.г. помѣщикамъ и управляющимъ ихъ и старостамъ, многіе владѣльцы по приглашенію моему неприбыли въ имѣнія свои, а нѣкоторые и со всѣмъ неизвѣстили меня о мѣстѣ жительства своего, подобное невниманіе весьма затрудняя занятія мои, вынудило меня чрезъ сію публикацію, что съ Мая мѣсяца 1841 г. предполагая снова приступить къ окончательному размежеванію чрезполосныхъ владѣльческихъ имѣній Самарскаго уѣзда, я назначаю для сего слѣдующіе сроки: 10 Мая по селу Елховкѣ, Покровское тожъ, 20-го по селу Савинскому, Чистовка тожъ, и деревнѣ Андреевкѣ, 1-го Іюня по селу Хилкову и деревнямъ Степановкѣ и Александровкѣ, 10-го по хутору Доброй Надежды, 20 го по сѣнокоснымъ пожнямъ г. г. *Эссиныхъ* и *Леонтьева*, 1-го Іюля по деревнѣ Разладиной, 10-го по хутору Тамашеву Колку и 20-го по деревнѣ Ширяевой, Буеракъ тожъ; о чемъ извѣщая г.г. владѣльцевъ прописанныхъ имѣній, покорнѣйше прошу къ назначеннымъ мною срокамъ пожаловать въ имѣнія свои или прислать вмѣсто себя повѣренныхъ уполномоченныхъ законными по формѣ довѣренностями, доставивши ко мнѣ предварительно чрезъ посредство Самарскаго Земскаго Суда крѣпостные документы на право владѣніе съ планами генеральнаго межеванія, или копіи съ оныхъ присутственными мѣстами засвидѣтельствованныя; при чемъ долгомъ почитаю предварить, что тѣ изъ г.г. владѣльцовъ, которые и за симъ увѣдомленіемъ неприбудутъ своевременно въ имѣнія свои, будутъ признаны уклоняющимися отъ полюбовнаго размежеванія, подвергнувъ себя всей отвѣтственности побудительнаго размежеванія.

Разрядъ XIV. О вызовѣ для казенныхъ подрядовъ, поставокъ, откуповъ и снятія оброчныхъ статей.

10263. Коммисаріатскій Департаментъ Морскаго Министерства назначивъ въ присутствіи своемъ 6-го Мая сего г. торгъ и 10 переторжку, на поставку для устройства аптеки въ новомъ Кронштадтскомъ Морскомъ госпиталѣ разныхъ шкафовъ, столовъ, скамеекъ, табуретовъ, дверей, решетокъ, лѣсницъ и ящиковъ изъ ясеноваго дерева и двухъ шкафовъ и стелюгъ изъ сосноваго дерева, ледникъ выложенный свинцомъ, съ краномъ и мѣдною вылуженною крышкою; разныхъ банокъ и склянокъ съ притертыми стеклянными пробками, деревянныхъ биксъ, выкрашенныхъ масленою краскою, жестяныхъ листовъ, выкрашенныхъ съ надписями масленою краскою и съ золотыми литерами, томпаковыхъ крышекъ и жестяныхъ, выкрашенныхъ подъ малахитъ, фарфоровыхъ ступокъ съ пестиками и съ надписями, фарфоровыхъ чашъ иностраннаго издѣлія для сушки солей и выпариванія химическихъ препаратовъ, горшковъ изъ красной глины, роговой пилюль-

кой машины, преса со станкомъ, съ желѣзнымъ винтомъ и мѣдною внутри вылуженною чашкою; химической печи со всѣмъ приборомъ, трехъ тарирь, вѣсовъ и часовъ въ родѣ столовыхъ съ двумя циферблатами недѣльнаго завода; всѣ сіи вещи собственно къ устройству аптеки принадлежащія, должны быть лучшей и прочной работы, по составленному описанію, а пресъ и химическая печь по примѣру находящихся въ аптекѣ Калинковскаго Морскаго госпиталя.

Коммисаріатскій Департаментъ объявляя о семъ, вызываетъ желающихъ принять на себя изготовленіе и поставку вышеозначенныхъ предметовъ, явиться на торги представя за 3 дня до торга прошенія и надлежащія залоги и документы о званіи своемъ и правѣ на вступленіе въ обязательство съ казною; условія же на поставку описаніе и рисунки вещей, могутъ видѣть заблаговременно въ Коммисаріатскомъ Департаментѣ Морскаго Министерства во время присутствія, а пресъ и химическую печь, по примѣру коихъ слѣдуетъ изготовить для аптеки Кронштадтскаго госпиталя въ аптеки Калинковскаго Морскаго госпиталя.

10264. Интендантства Главнаго Управленія Черноморскаго Флота и Портовъ Коммисаріатской Экспедиціи, вызываются желающіе подрядиться на поставку въ Николаевскіе или Севастопольскіе провіантскіе магазины, потребнаго для Черноморскаго Флота на будущей 1842 г. 18412 пуд. мяса соленаго, пріуготовленнаго на Англинскій манеръ, съ отвѣтственностію за порчь и недвѣсъ въ теченіи 2-хъ годичнаго времени.

Желающіе, имѣютъ право явиться въ городъ Николаевъ въ общее присутствіе Интендантства въ 12 часовъ дня для торгу 23-го и для переторжки 27-го числъ Іюня мѣсяца сего 1841 г.; при чемъ предваряется:

1-е, На основаніи положенія о подрядахъ св. зак. т. X ст. 1269 допускается подача или присылки запечатанныхъ объявленій съ тѣмъ, чтобы желающіе, находящіеся въ отсутствіи изъ Николаева или имѣющіе жительство или пребываніе въ другихъ мѣстахъ, должны присылать запечатанные объявленія не иначе, какъ на точномъ основаніи 2 пункта 1246 ст. того же т. св. зак. т. е. по почтѣ страховыми или по эстафетѣ съ адресомъ: Оберъ Интенданту Черноморскаго Флота и Портовъ: объявленіе къ такимъ-то торгамъ, назначеннымъ такого-то мѣсяца и такихъ-то числъ.

Объявленія сіи должны быть подаваемы и присылаемы не позже 12 часовъ дня для перетержки назначеннаго, а по прошествіи онаго не будетъ уже принимаемы ни отъ подающихъ лично, ни отъ присылающихъ

по почтѣ, равно никакія новыя предложенія послѣ переторжки, на основаніи 1201 ст. X т. св. зак. также приняты не будутъ.

2-е, Желающіе вступить въ подрядъ, обязаны представить къ торгамъ залоги на 5-ю часть подряда съ соотвѣтственнымъ срокомъ довѣренности и дѣйствія, а также предъявить и документы на права свои, представляли таковыя при объявленіяхъ на гербовой бумагѣ, не позже какъ за 3 дня до наступленія срока для торгу назначеннаго, (разумѣя сіе о изустныхъ торгахъ) дабы имѣть время разсмотрѣть ихъ предварительно въ общемъ присутствіи Интендантства; въ противномъ случаѣ, оные вовся принимаемы не будутъ; при подачѣжъ запечатанныхъ объявленій прилагать въ самыхъ сихъ объявленіяхъ законные залоги.

3-е, Чтобы какъ при семъ, такъ и при изустныхъ торгахъ, ни кто не ссылался на свободные залоги, находящіеся въ другихъ мѣстахъ, хотя бы мѣста сіи находились въ составѣ одного и того же Интендантства, а если кто дѣйствительно имѣетъ свободные залоги, то долженъ представить непремѣнно надлежащія о свободности ихъ свидѣтельства.

4-е, Выше прописанное количество мяса, по приведеніи въ извѣстность дѣйствительной надобности, можетъ быть предъ торгами увеличено или уменьшено и за это торговцы претендовать не должны.

И 5-е, Кондиціи на сію операцію во всякое время, можно читать въ Коммисаріатской Экспедиціи.

10265. Отъ Архангельскаго Губернскаго Правленія объявляется, о вызовѣ желающихъ на производство въ лѣтнее время 1841 и 1842 годовъ работъ ремонтнаго исправленія березоваго укрѣпленія въ городѣ Архангельскѣ, на протяженіи 978 погон. саж. за исправленіе чего назначена цѣна по смѣтѣ 9983 р. 46⅔ к. серебр.; торгъ 15 будущаго Мая мѣсяца съ переторжкою въ 20 число назначенъ въ Архангельской Казенной Палатѣ.

10266. Отъ Томской Казенной Палаты публикуется, что Коммисіонеръ содержателя Барнаульскихъ питейныхъ сборовъ Надворнаго Совѣтника Григорьева купецъ Красильниковъ, по истеченіи 30 льготныхъ дней, дозволенныхъ 71 § откупныхъ условій, недоимки откупной суммы за 1-ю половину Января мѣсяца сего 1841 г. 7365 р. 27½ к. асс. или 2104 р. 36⅚ к. серебр. не уплатилъ и особымъ дополнительнымъ залогомъ не обезпечилъ; а потому симъ приглашаются желающіе взять Барнаульскій откупъ въ свое содержаніе съ тѣмъ, чтобы таковые явились для одного торга въ Казенную Палату чрезъ 4 мѣсяца со дня 1-го припечатанія и чрезъ 3 дня послѣ онаго на переторжку съ надлежащими залогами; при чемъ объявляется залогодателю откупщика Григорьева, Коммерціи Совѣтнику Кузину, дабы онъ прислалъ въ Палату немедленно отзывъ свой, непожелаетъ ли онъ взять этотъ откупъ въ свое содержаніе; въ такомъ случаѣ доставилъ

бы этотъ отзывъ не позже 60 дней до означеннаго торга, уплативъ при томъ или обезпечивъ помянутую недоимку особымъ залогомъ, независимо отъ того, который имѣется нынѣ въ Казенной Палатѣ.

Разрядъ XV. О публичной и аукціонной продажѣ имѣній и объ отмѣнѣ продажъ сего рода.

10267. Артиллерійскій Департаментъ Военнаго Министерства, приглашаетъ желающихъ принять на себя покупку изъ складовъ С. Петербургскаго Артиллерійскаго гарнизона чугуна въ картечной дроби, вѣсомъ 10,121 пуд. 35 фун. и дать дороже предположенной за тотъ чугунъ цѣны 43$\frac{3}{7}$ к. сереб. за пудъ; явиться къ торгу 1-го и переторжкѣ 5-го числъ будущаго Мая мѣсяца съ тѣмъ, чтобы желающіе участвовать въ торгахъ: а) благовременно подавали въ Департаментъ узаконенныя прошенія, съ надлежащими залогами и видами о ихъ званіи; б) къ торгу и переторжкѣ явились въ назначенные дни отъ 10 часовъ утра и не позже 12-ти; при чемъ они предваряются, что послѣ переторжки, никакой уступки принято не будетъ.

10268. Отъ Псковскаго Губернскаго Правленія объявляется, что въ ономъ продаваться будетъ съ публичнаго торга будущаго Мая 19 числа, имѣніе покойнаго Холмскаго помѣщика Капитана Петра Андреянова *Машина*, за искъ съ него вдовы его Капитанши Татьяны Алексѣевой *Машиной*, по заемному письму 10,000 р. и прочія казенныя и частныя взысканія, состоящее Холмскаго уѣзда сельца Рожественскаго въ дворовыхъ людяхъ, наличныхъ мужеска 3 и женска 3, и крестьянахъ въ деревняхъ: Каменки мужеска 3, жен. 3, и Куровъ муж. 1 и жен. 1, всего муж. 7 и жен. 7 душъ; изъ сихъ деревень Каменка упразднена, а крестьяне находятся при сельцѣ Рожественскомъ въ работникахъ у разныхъ крестьянахъ, а изъ Куровки крестьяне переведены тамошняго уѣзда въ деревню Сопки, которые тоже живутъ въ работникахъ у разныхъ крестьянъ; къ сельцу Рожественскому принадлежитъ земли пахатной, сѣнокосной удобной и неудобной 100 дес. на коихъ высѣвается ржи 5 четвертей, а овса 10 четвертей и прочаго хлѣба 2 четверти, сѣна выстановляется 100 копенъ, все сіе обработывается крестьянами вдовы Капитанши Машиной потому, что вся движимость, т. е. домъ въ сельцѣ Рожественскомъ съ строеніемъ, каковое и нынѣ числится недвижимостію; однакожъ по духовному завѣщанію, утвержденному Псковскою Гражданскою Палатою должно принадлежать помѣщицѣ вдовѣ Капитаншѣ Татьянѣ Машиной, слѣдовательно рожь съ яровымъ хлѣбомъ отъ нея засѣеннымъ по прокормленія описныхъ людей, взнося за нихъ рекрутскія деньги за ссыпку магазейнаго хлѣба, изъ онаго ничего неостается въ пользу дохода; но вдова Капитанша Машина объявила, что она получать должна за сѣно, считая копну въ сложности всѣхъ го-

довъ по 50 р. въ 10-ть же лѣтъ можетъ составить 500 р. слѣдовательно ей недостанетъ настоящаго годоваго дохода за описныхъ уплачивать повинностей. Къ сельцу Рожественскому принадлежатъ отхожія пустоши: 1-я, полпустошъ Савкина, 2-я пустошь Барсуки, 3-я Лукьяновская, 4-я Ермолинская, 5-я Кононова, изъ сихъ двухъ послѣднихъ пустошей Ермолинской и Кононовой, согласно раздѣльнаго акта, должна исключиться 1 дес. къ берегу рѣки Сережи для построенія 2 мельницъ, владѣнія брата умершаго Капитана Машина, но сколько во всѣхъ вышеписанныхъ пустошахъ земли состоитъ, по неимѣнію плановъ, неизвѣстно, мѣсто же оныхъ не въ большомъ количествѣ, мѣсто-положеніе есть овраги, гористое и небольшой прусвяжевъ, которыя и остаются безъ всякаго употребленія, и доходу съ нихъ никакого неполучается; 6-я и 7-я, заросыя печищи по рѣчку Любащевку, числа же дес. по неимѣнію плановъ неизвѣстно, изъ оной также доходу никакого неполучается, мѣста же плоскости и болота; 3-е, при сельцѣ Рожественскомъ водяная мельница на рѣки Сережи, которая по ветхости неприноситъ никакого дохода; 4-е, при сельцѣ Рожественскомъ, находится озеро Наговьѣ, съ разными владѣльцами, въ коемъ часть умершаго Петра Андреянова Машина, рыбной ловли неболѣе 3 тонь, съ котораго доходу никакого неполучается; 5-е, при томъ же сельцѣ въ числѣ 100 дес. имѣется въ количествѣ дровяный лѣсъ, который употребляется для вдовы Капитанши Татьяны Машиной, согласно объясненному въ 1-мъ пунктѣ, о распоряженія ея по духовному завѣщанію всею движимостію, слѣдовательно съ онаго дохода никакого неимѣется; 6-е, пустошъ Курова, что была деревня общаго владѣнія съ наслѣдниками умершаго Капитана Машина, изъ оной на часть его принадлежитъ около 70 дес. съ коей по неудобности земли, доходу никакого неимѣется; всей же земли въ сельцѣ Рожественскомъ и всѣхъ пустошахъ, неболѣе можно положить какъ 200 дес. и обращая производимыя людьми работы, по неимѣнію настоящихъ тяголъ оброчныя деньги отъ пяти работниковъ съ женами, полагая въ сложности старыхъ и среднихъ лѣтъ по 25 р. съ каждаго составитъ въ годъ 125 р. а по 10-ти-лѣтней сложности, все вышеписанное имѣніе, подписавшимся подъ описью свидѣтелями, оцѣнено въ 1,250 р. на ассигн. а на серебро 357 р. 14$\frac{2}{7}$ к.; почему желающіе купить сіе имѣніе, могутъ явиться въ Губернское Правленіе въ вышеозначенный срокъ, гдѣ могутъ видѣть подробную сему имѣнію опись.

Разрядъ XVI. О вызовахъ людей дворянскаго и прочихъ сословій къ выборамъ или совѣщаніямъ. (Публикаціи нѣтъ.)

Разрядъ XVII. Разнородныя публикаціи, неподходящія къ разрядамъ здѣсь означеннымъ.

10269. Виленской Губерніи Новоалександровскій Уѣздный Судъ призываетъ къ

отвѣтамъ отставнаго Подпоручика Александра *Тавровскаго* по дѣлу, о поискиваемомъ съ него послѣ кончины жены и дочери помѣщицею Зофіею *Келтшовою* имуществъ и вещахъ, на сумму 839 р. серебр.; срокъ къ этой явкѣ или присылкѣ повѣреннаго назначается 23 Апрѣля сего года; почему дѣло будетъ рѣшено и безъ бытности его.

10270. Калужской Губерніи отъ учрежденнаго въ городѣ Козельскѣ, надъ несостоятельнымъ должникомъ умершаго 2-й гильдіи купца Ивана *Коноплева* конкурса, симъ объявляется, дабы по словама св. зак. 11 т. 1485-й, 1486-й и 1487-й ст. кредиторы его Коноплева, а именно: Козельскіе, Мануфактуръ Совѣтникъ 2-й гильдіи купецъ и Почетный Гражданинъ Дмитрій Васильевъ *Брюзгинъ*, вдова купчиха и опекунша Надежда Дмитріева *Коноплева*, мѣщанская жена Анна Семенова, купеческаго сына жена Александра Иванова *Ефимовы*, купцы Василій Дмитріевъ, сынъ его Дормидонтъ Васильевъ *Герасимовы*, Алексѣй Матвѣевъ *Бѣловъ*, женка Аграфена Козмина *Бѣлова*, купеческія дѣти Иванъ Дмитріевъ *Еремѣевъ*, Андрей Ивановъ *Сараевъ*, приходской церкви дьяконъ Федоръ Тимофеевъ *Янышеевъ*, казакъ Дмитрій Андреевъ *Новиковъ*, Игуменъ монастыря *Моисей*, мѣщане Дмитрій *Ивановъ*, вдова Прасковья Андреева *Посохина*, Иванъ Ивановъ *Поповъ*, Иванъ Михайловъ *Федотовъ*, Матвѣй Ивановъ *Скрыткинъ*, уѣздныя и отсудствующія, Коллежская Совѣтница Елизавета Иванова *Былимъ-Каласовская*, вдова и опекунша Штабсъ-Капитанша Анна Егорова, и наслѣдники мужа ея умершаго Штабсъ-Капитана Николая *Челищева*, вольно-отпущенная дворовая женка Елизавета Акимова *Лабодина*, иногородные, Гвардіи Полковникъ Лука Ильинъ *Земчужниковъ*, Титулярная Совѣтница Екатерина Иванова *Позднышева*, повѣренный ея Титулярный Совѣтникъ Викторъ Ивановъ *Позднышевъ*, Фридрихсгамскій купецъ Адольфъ Ивановъ *Аргузинъ*, Нарвскіе купцы и братья *Крамера*, Перемышльскіе купцы Павелъ Матвѣевъ *Бѣловъ*, вдова купчиха Анна Осипова, сынъ ея Михайла Ивановъ *Гранины*, повѣренный ихъ мѣщанинъ Яковъ *Карауловъ*, купцы Николай Васильевъ *Бородинъ*, Степанъ Алексѣевъ *Бавыкинъ*, Серпейской мѣщанинъ Иванъ и братъ его вольный хлѣбопашецъ Анисимъ Денидовъ *Дерещевы*, повѣренный ихъ Губернскій Секретарь Федоръ *Аглоблевъ*, Мещовскій купеческій братъ Михайла Михайловъ *Харитоновъ*, Святодуховской церкви Священникъ Феодотъ Осиповъ *Смирновъ* съ причтомъ, крестьяне Козельскаго уѣзда вѣдомства Палаты Государственныхъ Имуществъ сельца Дешевокъ Андрей Григорьевъ *Кретовъ* и наслѣдники его, Масальскаго уѣзда помѣщичьи г. Засѣцкаго деревни Крутой Иванъ Петровъ *Сычевъ*, Александръ *Ивановъ*, деревни Гоской Митрофанъ *Аниконовъ* и вѣдомства упомянутой Палаты Никита *Исаковъ*, явились въ конкурсъ сей сами, или прислалибъ отъ себя съ законными довѣренностями повѣренныхъ, для выслушанія рѣшенія и неколѣе, какъ со дня позднѣйшаго припечатанія въ Московскихъ или С. Петербургскихъ вѣдомостяхъ въ тече-

ніи двухъ мѣсяцовъ; въ противномъ же случаѣ, рѣшеніе сіе поименованія этаго срока почтется имъ объявленнымъ и войдетъ въ законную силу.

10271. Тульской Губерніи отъ Бѣлевскаго Городоваго Магистрата объявляется, дабы имѣющіе на умершаго Бѣлевскаго мѣщанина Михайла Федорова *Богомолова*, какіе либо требованія, также кому онъ, или ему кто долженъ, или имѣетъ изъ имѣнія его что либо въ храненіи, таковые объявили обо всемъ ономъ оному Магистрату, въ положенный св. зак. 11 т. 1397, 1400 и 1401 ст. срокъ.

10272. Отъ Ярославскаго Губернскаго Правленія объявляется, что Угличскій 3-й гильдіи купецъ Тимофей Семеновъ *Савинковъ* померъ, имѣніе его за малолѣтствомъ дочери взято въ опекунское управленіе, и потому если кто имѣетъ на него Савинкова какія либо денежныя иски, или кто ему долженъ, тѣбъ первые претензіи свои представили въ Угличскій Сиротскій Судъ, въ опредѣленный на то закономъ срокъ, а послѣдніе должную сумму.

Разрядъ XVIII. О совершенныхъ крѣпостныхъ актахъ, и о явкѣ сихъ актовъ, для ввода во владѣніе имѣніемъ.

Въ Волынской Палатѣ Гражданскаго Суда:

10273. 1841 г. Февраля 13. Совершена купчая, Титулярнымъ Совѣтникомъ Викторомъ *Домбровскимъ*, данная имъ дворянину Константину Игнатьеву *Тыщецкому*, на продажу первымъ послѣднему двора съ строеніями въ г. Житомирѣ состоящаго, серебр. за 1,500 р. Купчая писана на герб. листѣ въ 3 р. серебр.; взыскано пошлинъ 60 р. и съ акта 3 р. серебр., того жъ числа.

10274. 1841 г. Февраля 22. Записано духовное завѣщаніе, умершаго Житомирскаго 3-й гильдіи купца Ивана *Мѣшкова*, учиненное имъ 13 Февраля 1840 г., которымъ онъ завѣщатель имѣніе свое составляющееся изъ разнаго рода вещей, платья и домашней посуды, а также денежныхъ капиталовъ, записано дѣтямъ завѣщателя, а часть наличностей женѣ своей Феклѣ *Мѣшковой*. Духовное завѣщаніе писано на герб. листѣ въ 90 к. серебр., взыскано съ акта 3 р. серебр. и за герб. бумагу серебр. 9 р.

10275. 1841 г. Февраля 25. Выдана данная, помѣщицѣ Юстинѣ *Гржималинѣ*, на выдѣленную ей разборовымъ судомъ изъ имѣнія покойнаго помѣщика Адама *Зволынскаго*, часть селенія Ледзяновки, въ Житомирскомъ уѣздѣ состоящую 20 душъ мужеск. п. крестьянъ въ себѣ заключающую, въ суммѣ 4,183 р. 86 к. серебр. Данная писана на герб. бумагѣ въ 12 р. серебр.; пошлинъ взыскиваемо не было по тому, что съ оной суммы 167 р. 37 к. серебр. взнесены 19 Сентября 1836 г. въ Житомирское Уѣздное Казначейство, а взято съ акта 3 р. серебр.

10276. 1841 г. Марта 1. Совершена купчая, Дѣйствительнымъ Тайнымъ Совѣтникомъ, Сенаторомъ и кавалеромъ Графомъ Іосифомъ Августомъ Ивановичемъ *Илинскимъ*, данная имъ Подполковнику и кавалеру Игнатью Филиппову *Исупову*, на продажу первымъ послѣднему села Краева тамошней Губерніи, въ Острогскомъ уѣздѣ состоящаго, заключающаго въ себѣ 150 душъ мужеск. п. крестьянъ, за 21,150 р. серебр. Купчая писана на герб. листѣ въ 60 р. серебр.; взыскано пошлинъ 886 р. и съ акта 3 р. серебр., того жъ числа.

10277. 1841 г. Марта 6. Совершена купчая, Подполковницею Вассою Алексѣевою *Индутною-Спофаріевою*, данная ею помѣщику Іосифу Каспрову *Балаковскому*, на продажу первою послѣднему 27 душъ мужеск. п. крестьянъ, Заславскаго уѣзда въ части мѣстечка Лабуня числящихся, за 2,250 р. серебр. Купчая писана на герб. 2-хъ листахъ 1-й въ 9 р., а 2-й въ 90 к.

серебр.; взыскано пошлинъ съ суммы противу указной цѣны имѣнія, всего 129 р. 60 к. серебр.

10278. 1841 г. Марта 7. Записана купчая, помѣщикомъ Константиномъ *Урбанскимъ*, данная имъ Титулярному Совѣтнику и кавалеру Осипу Иванову *Стемковскому*, на продажу первымъ послѣднему недвижимаго имѣнія, части селенія Сосановки, въ Заславскомъ уѣздѣ состоящаго 24 души мужеск. п. крестьянъ заключающаго. Купчая писана на герб. листѣ въ 6 р. серебр.; взыскано пошлинъ съ указной цѣны 115 р. 20 к. серебр., того жъ числа, проданное ей имѣніе за 2,666 р. 66 к. серебр., а съ акта 10 р. асс. взысканы при явкѣ въ Заславскомъ Уѣздномъ Судѣ.

10279. 1841 г. Марта 8. Записано духовное завѣщаніе, умершаго дворянина Іосифа Фабіянова *Долнера*, учиненное имъ 19 Марта 1837 г., которымъ завѣщатель имѣніе свое т. е. домъ, въ г. Житомирѣ состоящій съ строеніями, а также и домашнія наличности оцѣнивъ въ 600 р. серебр., записалъ въ пожизненное владѣніе женѣ своей Елисаветѣ *Долнеровой* съ тѣмъ, что по смерти ея должны раздѣлиться таковымъ дѣти его сынъ Францишекъ и дочь Өекля. Духовное завѣщаніе писано на герб. листѣ въ 90 к. серебр.; взыскано съ акта 3 р. и за гербовую бумагу довзыскано 90 к. серебр.

10280. 1841 г. Марта 10. Совершена купчая, помѣщикомъ Осипомъ Антоновымъ *Гуляницкимъ*, данная имъ помѣщику Валеріяну Станиславову *Узембло*, на продажу первымъ послѣднему села Швейковки и слободы Катериновки, въ Житомирскомъ уѣздѣ состоящихъ, заключающихъ въ себѣ 403 души мужеск. п. крестьянъ, за 40,320 р. серебр. Купчая писана на герб. листѣ въ 120 р. серебр.; взыскано съ указной цѣны душамъ составляющей 48,360 р. серебр. пошлинъ 1,934 р. 40 к. и съ акта 3 р. серебр.

10281. 1841 г. Марта 14. Совершена закладная, дворяниномъ Францомъ Ксаверіевымъ *Удальриковымъ-Гортомъ*, данная имъ женѣ Столоначальника Волынскаго Губернскаго Правленія Анелѣ *Фоминой*, урожденной Моклякъ-Завѣдзкой, на залогъ первымъ послѣдней состоящаго въ г. Житомирѣ по Кіевской улицѣ деревяннаго дома, съ принадлежащими къ нему строеніями и землею, въ суммѣ 400 р. серебр. Закладная писана на герб. листѣ въ 1 р. 80 к. серебр., взыскано съ акта 3 р. серебр.

10282. 1841 г. Марта 18. Совершена закладная, помѣщикомъ Княземъ Евстафіемъ Геронимовымъ *Сангушко*, данная имъ внуку своему Князю Роману Владиславову *Сангушко*, на заложенное первымъ послѣднему недвижимое имѣніе, состоящее Заславскаго уѣзда селеніе Хоревецъ 299 душъ мужеск. п. крестьянъ въ себѣ заключающее, въ суммѣ 6,032 р. 22¼ к. серебр. Закладная писана на герб. листѣ въ 15 р. серебр., взыскано съ акта 3 р. серебр.

10283. 1841 г. Марта 19. Совершена купчая, повѣреннымъ Графини Анели Діонизіевой *Потоцкой,* дворяниномъ Мартыномъ Андреевымъ *Васильковскимъ,* данная ею Предсѣдателю оной же Палаты Целестину Францову *Роттермунду,* на продажу двора въ г. Житомирѣ на малой Бердичевской улицѣ состоящаго, съ находящимся на ономъ домомъ и другими строеніями, за 2,550 р. серебр. Купчая писана на герб. листѣ въ 6 р. серебр.; взыскано пошлинъ 102 р. и съ акта 3 р. серебр., того жъ числа.

10284. 1841 г. Марта 20. Совершена закладная, Житомирскаго купеческаго сына женою Еврейкою Рывкою Іосіовою *Соболіовою,* данная ею Дѣйствительному Статскому Совѣтнику Михайлѣ Леонтьевичу *Корженевскому,* на заложенный первою послѣднему деревянный домъ въ г. Житомирѣ состоящій, въ суммѣ 550 р. серебр., срокомъ на 5 лѣтъ. Закладная писана на герб. листѣ въ 1 р. 80 к. серебр., взыскано съ акта 3 р. серебр., того жъ числа.

10285. 1841 г. Марта 20. Записано духовное завѣщаніе, учиненное Титулярнымъ Совѣтникомъ Акимомъ Яковлевымъ *Подвысоцкимъ,* на завѣщанныя имъ дочерямъ своимъ: Коллежской Секретаршѣ Екатеринѣ *Кашицкой,* равно Ксеніи, Марьѣ, Татьянѣ и Анастасіи *Подвысоцкимъ,* оставшіяся послѣ его наличности и лошади, стоющія 200 р. асс., а также домъ съ землею въ г. Житомирѣ состоящій, стоющій неболѣе 525 р. асс., равно въ денежныхъ капиталахъ 9,250 р. асс., всего составляетъ на сумму 9,975 р. асс. Духовное завѣщаніе писано на листѣ простой бумагѣ, взыскано съ акта 3 р. серебр., да за негербовую бумагу на которой оное должно быть писано 6 р. серебр., того жъ числа, пошлинъ на основаніи св. зак. граж. т. 5 ст. 333-й взыскиваемо небыло.

10286. 1841 г. Марта 22. Совершена купчая, повѣреннымъ Житомирскихъ мѣщанъ Ицка Берковича и Черны *Кременецкихъ,* Могилевскимъ мѣщаниномъ Гершкомъ *Ванибергомъ,* данная ими Староконстантиновскому мѣщанину Гершку Янкеліовичу *Мейлману,* на продажу первыми послѣднему дома во владѣльческомъ мѣстечкѣ Бердичевѣ состоящаго, за 600 р. серебр. Купчая писана на герб. листѣ въ 1 р. 80 к. серебр.; взыскано съ акта 3 р. серебр., того жъ числа.

10287. 1841 г. Марта 22. Совершена дарственная запись, помѣщикомъ Княземъ Евстафіемъ Героонимовымъ *Любартовичемъ-Сангушко,* данная имъ внукѣ своей Княжнѣ Марьѣ Климентынѣ Аннѣ Богданѣ 4-хъ имянъ Рамановой *Сангушко,* на подаренное первымъ послѣдней имѣніе селеніе Хоровецъ, въ Заславскомъ уѣздѣ состоящее 299 душъ мужеск. п. крестьянъ въ себѣ заключающее, со всѣми угодьями, равно лѣсомъ 369 десят. 2081½ саж. къ составу того селенія включеннымъ, оцѣненное въ 39,210 р. серебр. Дарственная запись писана на герб. листѣ въ 90 р. серебр.; взыскано пошлинъ 1,568 р. 40 к. и съ акта 3 р. серебр., того жъ числа.

Въ Грузино-Имеретинской Палатѣ Уголовнаго и Гражданскаго Суда:

10288. 1841 г. Марта 5. Совершена купчая, отъ Тифлисскаго гражданина Степана Романова *Мириманова*, на проданную имъ Губернскому Секретарю Василью *Вартанову*, половинную часть дома, состоящаго 2-й Ч. въ 3-мъ кварт. г. Тифлиса, за 200 р. серебр. Купчая писана на герб. листѣ въ 90 к. серебр.; пошлинъ съ суммы взыскано 8 р. съ акта 3 р. серебр.

10289. 1841 г. Марта 6. Совершена купчая, отъ Коллежской Совѣтницы Софьи *Безакъ*, на проданный ею Князю Гиголѣ Давидову *Бектабегову*, одинъ участокъ пустопорожняго домоваго мѣста, мѣрою въ 70 газандарскихъ арш., состоящій 1-й Ч. въ 3-мъ кварт. г. Тифлиса, за 240 р. серебр. Купчая писана на герб. листѣ въ 90 к. серебр.; пошлинъ съ суммы взыскано 9 р. 60 к. съ акта 3 р. серебр.

10290. 1841 г. Марта 8. Совершена купчая, отъ помѣщика Прапорщика Князя Евстафія Луарсабова *Тарханова*, на проданную имъ казеннымъ крестьянамъ: Сосію, Беруа и Шіо *Абуа-Швилевымъ*, одно-дневнаго паханья землю, называемую по Грузински Напузари, состоящую Горійскаго уѣзда въ селеніи Чачеты, за 80 р. серебр. Купчая писана на герб. листѣ въ 30 к. серебр.; пошлинъ съ суммы взыскано 3 р. 20 к. съ акта 3 р. серебр.

10291. 1841 г. Марта 11. Совершена купчая, отъ Коллежской Ассессорши Нино Ивановой *Гажіевой*, урожденной Княжны Челокаевой, на проданный ею съ разрѣшенія Г. Главноуправляющаго Закавказскимъ краемъ, *въ казну*, для помѣщенія Телавскихъ присутственныхъ мѣстъ, домъ, состоящій въ г. Телавѣ близъ большой крѣпости, за 4,100 р. серебр. Купчая писана на герб. листѣ въ 9 р. серебр.; пошлинъ взыскано 164 р. и съ акта 3 р. серебр.

10392. 1841 г. Марта 13. Выдана данная, дворянкѣ Хорошанѣ *Коргановой*, на оставленную за нею съ публичныхъ торговъ въ Грузино-Имеретинскомъ Губернскомъ Правленіи 5 дневнаго паханья землю, состоящую Горійскаго уѣзда близъ селенія Хелтубани, принадлежавшую Князьямъ *Тумановымъ*, по оцѣнкѣ въ 356 р. серебр. Данная писана на герб. листѣ въ 1 р. 80 к. серебр.; пошлинъ съ суммы взыскано 14 р. 24 к. и съ акта 3 р. серебр.

10293. 1841 г. Марта 15. Совершена купчая, отъ Коллежскаго Ассессора Іесея Захаріева *Сулханова*, на проданную имъ *въ Штабъ Отдѣльнаго Кавказскаго Корпуса*, для учреждаемаго на урочищѣ Пріютѣ военнаго поселенія, землю, состоящую Тифлисскаго уѣзда при незаселенныхъ деревняхъ Мехальвари и Гравлони, за 1,700 р. серебр. Купчая писана на герб. листѣ въ 4 р.; пошлинъ съ суммы взыскано 68 р. съ акта 3 р. серебр.

10294. 1841 г. Марта 18. Совершена купчая, отъ Титулярнаго Совѣтника Агафона Татосова *Сумбатова*, онъ же Минасовъ, на проданный имъ казенному крестьянину Петру Георгіеву *Шіоеву*, домъ съ землею, состоящій 2-й Ч. въ 1-мъ кварт. г. Тифлиса, за 1,000 р. серебр. Купчая писана на герб.

листѣ въ 3 р. серебр.; пошлинъ съ суммы взыскано 40 р. и съ акта 3 р. серебр.

Въ Пензенской Палатѣ Гражданскаго Суда:

10295. 1841 г. Марта 4. Совершена купчая, отъ Подпоручиковъ Александра и Николая Михайловыхъ *Лапатиныхъ*, на проданную ими Маіору Ѳедору Алексѣеву *Каховскому*, землю, состоящую Саратовской Губерніи, Сердобскаго уѣзда въ селѣ Архангельскомъ, Трескино тожъ 81 десят. со всѣми угодьями, серебр. за 1,428 р. 75 к. Купчая писана на герб. листѣ въ 3 р. серебр.; пошлинъ взято 57 р. 15 к. и актовыхъ 3 р. серебр., того жъ числа.

10296. 1841 г. Марта 7. Совершена купчая, отъ Подпоручика Князя Николая Иванова *Кугушева*, на проданное имъ Коллежскому Ассессору Петру Матвѣеву *Масмъжану*, имѣніе, состоящее Пензенской Губерніи и уѣзда въ сельцѣ Мастиновкѣ, Верхняя Пензетка тожъ крестьянъ 24 мужеск. п. души со всѣмъ имуществомъ и землею, серебр. за 5,714 р. Купчая писана на герб. листѣ въ 12 р. серебр.; пошлинъ взято 228 р. 56 к. и актовыхъ 3 р. серебр., того жъ числа.

10297. 1841 г. Марта 13. Совершена купчая, отъ Коллежскаго Ассессора Николая Францова *Массарія*, на проданное имъ вдовѣ Подполковницѣ Юліи Петровой *Кашкаровой*, имѣніе, состоящее Пензенской Губерніи, Мокшанскаго уѣзда въ селѣ Архангельскомъ, Степановка тожъ 137 мужеск. п. душъ со всѣмъ ихъ имуществомъ и землею, серебр. за 21,528 р. 57$\frac{1}{7}$ к. Купчая писана на герб. листѣ въ 60 р. серебр.; пошлинъ съ 21,528 р. 75$\frac{1}{7}$ к. взято 861 р. 15 к. и актовыхъ 3 р. серебр., того жъ числа.

10298. 1841 г. Марта 13. Совершена купчая, отъ Статскаго Совѣтника Николая Иванова *Кошкарова*, на проданное имъ вдовѣ Подполковницѣ Юліи Петровой *Кошкаровой*, имѣніе, состоящее Пензенской Губерніи, Мокшанскаго уѣзда въ селѣ Архангельскомъ 21 мужеск. п. душу со всѣмъ ихъ имуществомъ и землею, серебр. за 2,400 р. Купчая писана на герб. листѣ въ 6 р. серебр.; пошлинъ съ 2,520 р. взято 100 р. 80 к. и актовыхъ 3 р. серебр., того жъ числа.

10299. 1841 г. Марта 14. Совершена купчая, отъ Коллежскаго Регистратора Петра Степанова *Муханова*, на проданную имъ Пензенскаго цеха Матвѣю Иванову *Рыскину*, лѣсную дачу, состоящую Пензенской Губерніи, Городищскаго уѣзда за рѣкою Сурою 110 десят., серебр. за 1,714 р. 28$\frac{4}{7}$ к. Купчая писана на герб. листѣ въ 4 р. 20 к. серебр.; пошлинъ съ 1,714 р. 50 к. взято 68 р. 58 к. и актовыхъ 3 р. серебр., того жъ числа.

10300. 1841 г. Марта 14. Совершена купчая, отъ Коллежскаго Ассессора Ксенофонта Яковлева *Красильникова*, на проданную имъ Мокшанскому 3-й гильдіи купцу Никитѣ Степанову *Красильникову*, землю, состоящую

Мокшанскаго уѣзда въ селѣ Архангельскомъ, Гальцовка тожъ 48 десят. съ саж. со всѣми угодьями, серебр. за 715 р. Купчая писана на герб. листѣ въ 1 р. 80 к. серебр.; пошлинъ взято 28 р. 60 к. и актовыхъ 3 р. серебр., того жъ числа.

Въ Таврической Палатѣ Гражданскаго Суда:

10301. 1841 г. Февраля 18. Совершена купчая, отъ Евпаторійскихъ мѣщанъ Арона и Маше *Сенани* и сестры ихъ Арзусъ по мужу *Кефели*, данная ими Губернскому Секретарю Игнатью Семенову *Чабовскому*, на проданный первыми послѣднему виноградный садъ, состоящій Симферопольскаго уѣзда въ дачѣ Хорошая Пустошъ, имѣющій подъ собою садовой и сѣнокосной болѣе 1 десят. земли, за 150 р. серебр. Купчая писана на герб. листѣ въ 90 к. серебр.; пошлинъ взято 6 р. и за актъ 3 р. серебр.

10302. 1841 г. Февраля 20. Совершена купчая, отъ Симферопольскаго мѣщанина Смаилы *Сане-Оглы*, данная имъ Коллежской Ассесоршѣ Прасковьѣ Степановой *Мартыновой*, на проданный первымъ послѣдней домъ, состоящій г. Симферополя въ Солдатской слободкѣ, за 200 р. серебр. Купчая писана на герб. листѣ въ 90 к. серебр.; пошлинъ взято 8 р. и за актъ 3 р. серебр.

10303. 1841 г. Февраля 20. Совершена купчая, отъ вдовы умершаго Евпаторійскаго мѣщанина Касана-Амета *Непазы*, Евпаторійскаго мѣщанина Заатъ-Мамбета *Акай-Оглы* и жены Евпаторійскаго мѣщанина Анепія Нурумъ *Аджи-Оглу-Гадче*, данная ими женѣ помѣщика *Джелаль-Мурзы*, Меленъ Султанъ, на проданныя первыми послѣдней 2 торговыя лавки съ однимъ позади оныхъ магазиномъ, г. Евпаторіи на Ашлынъ-Базарѣ состоящія, за 625 р. серебр. Купчая писана на герб. листѣ въ 1 р. 80 к. серебр.; пошлинъ взято 25 р. и за актъ 3 р. серебр.

10304. 1841 г. Февраля 25. Совершена купчая, отъ вдовы дворянки Василисы Константиновой *Цамуталіевой*, данная ею Надворному Совѣтнику и кавалеру Ивану Дмитріеву *Папаставрѣ*, на проданный первою послѣднему каменный двухъ-этажный домъ, состоящій г. Феодосіи въ 1-мъ кварт., за 935 р. 72 к. серебр. Купчая писана на герб. листѣ въ 3 р.; пошлинъ взято 37 р. 44 к. и за актъ 3 р. серебр.

10305. 1841 г. Февраля 26. Совершена купчая, отъ Полковницы Александры Андреевой *Бражниковой*, данная ею Артиллеріи Капитаншѣ Марьѣ *Нотариной*, отставнаго Штабсъ-Ротмистра Константина и Ротмистра Якова Андреевыхъ *Шостаковыхъ*, Кременчугскому 1-й гильдіи купцу Вульфу Моисееву *Городецкому*, на проданный первыми послѣднему за себя и на основаніи довѣренностей, данныхъ изъ нихъ Бражниковой, Генералъ-Лейтенантшею Елисаветою Турчаниновою и Штабсъ-Ротмистру Константину Шостаку, Подполковникомъ Александромъ, Лейбъ-Гвардіи Преображенскаго полка Штабсъ-Капитаномъ Григорьемъ и Гвардіи Поручикомъ Андреемъ

Шостаковыми, каменный одноэтажный домъ, состоящій въ г. Симферополѣ, за 4,000 р. серебр. Купчая писана на герб. листѣ въ 9 р. серебр.; пошлинъ взято 160 р. и за актъ 3 р. серебр.

10306. 1841 г. Марта 4. Совершена закладная, на заложенныя Симферопольскимъ 3-й гильдіи купцомъ Яковомъ Іоновымъ *Крюковымъ*, Титулярному Совѣтнику Акиму Иванову *Толченову*, 2 торговыя лавки, состоящія г. Симферополя въ гостиномъ дворѣ, за занятые первымъ у послѣдняго 2,000 р. серебр. безъ процентовъ, срокомъ на 1 годъ. Закладная писана на герб. листѣ въ 4 р. 20 к. серебр., за актъ взято 3 р. серебр.

10307. 1841 г. Марта 6. Совершена купчая, отъ Турецко-подданнаго Грека Георгія Моисеева *Шилова*, данная имъ родному брату своему Турецко-подданному же Греку Василью Моисееву *Шилову*, на проданный первымъ послѣднему домъ съ дворомъ, состоящій во 2-й Ч. г. Симферополя, за 275 р. серебр. Купчая писана на герб. листѣ въ 90 к. серебр.; пошлинъ взято 11 р. и за актъ 3 р. серебр.

10308. 1841 г. Марта 7. Совершена купчая, отъ Иностранца Саксонскаго уроженца Профессора Ивана Фридриха *Бертольди*, данная имъ Коллежскому Ассессору Викентію Васильеву *Малевичу*, на проданное первымъ послѣднему имѣніе, заключающееся въ фруктовомъ и виноградныхъ садахъ съ пустопорожними землями, мѣрою до 20 десят., Симферопольскаго уѣзда при деревнѣ Алма-Керметъ состоящее, за 1,700 р. серебр. Купчая писана на герб. листѣ въ 4 р. 20 к. серебр.; пошлинъ взято 68 р. и за актъ 3 р. серебр.

10309. 1841 г. Марта 7. Совершена купчая, отъ поселянъ Ялтинскаго уѣзда мѣстечка Алушты, Сеитъ-Асана *Арифъ-Оглы* и Ибраима Аджи *Мустафы Оглы*, данная ими Симферопольскому мѣщанину Артему Алексѣеву *Попову*, на проданный первыми послѣднему виноградный садъ Ялтинскаго уѣзда при мѣстечкѣ Алуштѣ состоящій, подъ коимъ пространства земли до 2-хъ десят., за 543 р. серебр. Купчая писана на герб. листѣ въ 1 р. 80 к. серебр.; пошлинъ взято 21 р. 72 к. за актъ 3 р. и для вознагражденія издержекъ межеванія, за каждую десят. по 44 к. а за 2 таковыхъ 88 к. серебр.

10310. 1841 г. Марта 10. Совершена купчая, отъ помѣщика Ширлагазы-Мурзы *Ширинскаго*, данная имъ Войска Донскаго Полковнику Семену Иванову *Жирову*, на проданную первымъ послѣднему пахатную сѣнокосную и пастьбищную 2137 десят. землю, состоящую Перекопскаго уѣзда Каракской волости при деревняхъ: Джабу, Біюкъ и Кучукъ-Джантучанъ, за [illegible],3[illegible] р. 14⅔ к. серебр. Купчая писана на герб. листѣ въ 15 р. серебр.; пошлинъ по количеству десят. съ 6,411 р. серебр. взято 256 р. 44 к. и за актъ 3 р. серебр.

10311. 1841 г. Марта 11. Выдана данная, Коллежской Совѣтницѣ Евдокѣи Лаза-

ревой *Драканудовой*, на утвержденное за нею Таврическимъ Губернскимъ Правленіемъ имѣніе, принадлежавшее Коллежскому Секретарю Емануилу *Мартино*, заключающее въ себѣ строевый, сосновый и дровяный лѣсъ, сѣнокосные луга, полевныя и луговыя земли, на пространствѣ 1200 десят., состоящее Симферопольскаго уѣзда Дуванкайской волости при деревнѣ Айтадаръ, въ 3,800 р. серебр. Данная писана на герб. листѣ въ 9 р. серебр.; пошлинъ взято 152 р. и за актъ 3 р. серебр.

10312. 1841 г. Марта 21. Совершена купчая, отъ дворянки Надежды Дмитріевой *Ковалевской*, данная ею Васильковскому мѣщанину Саломону Айзиковичу *Личкусъ*, на проданный первою послѣднему домъ, состоящій въ 1-й Ч. г. Симферополя, за 2,000 р. серебр. Купчая писана на герб. листѣ въ 4 р. 20 к. серебр.; пошлинъ взято 80 р. и за актъ 3 р. серебр.

Бессарабской Области въ Сорокско-Ясскомъ Окружномъ Судѣ:

10313. 1840 г. Декабря 19. Отъ помѣщика Коллежскаго Ассессора Константина Фомина *Бодака*, явлена купчая, совершенная въ ономъ Судѣ сего 1841 г. Января 4, данная ему отъ Губернскаго Секретаря Михайлы Иванова *Бодарева*, на продажу послѣднимъ первому часть земли изъ состава вотчины Жголештъ, состоящей въ Ясскомъ уѣздѣ за 60 р. серебр. Купчая писана на герб. листѣ въ 90 к. серебр.; пошлинъ съ суммы взыскано серебр. 2 р. 40 к.

10314. 1840 г. Декабря 19. Отъ помѣщика Коллежскаго Ассессора Константина Фомина *Бодака*, явлена купчая, совершенная въ ономъ Судѣ 1841 г. Января 13, данная ему отъ резешей Ясскаго же уѣзда вотчины Жюлештъ Василики *Тершиновой*, Тодора *Табарана* и прочихъ, на продажу послѣдними первому изъ состава означенной вотчины 7 саж. и 6 пядей земли, за 77 р. 50 к. серебр. Купчая писана на герб. листѣ въ 3 р. асс.; пошлинъ съ суммы взыскано серебр. 3 р. 9 к.

10315. 1840 г. Декабря 19. Отъ помѣщика Коллежскаго Ассессора Константина Фомина *Бодака*, явлена купчая, совершенная въ ономъ Судѣ сего 1841 г. Января 13, данная ему отъ резешей Ясскаго же уѣзда вотчины Слободки Прасковьи *Козымовой*, Екатерины *Фаинашовой* и прочихъ, на проданные послѣдними первому изъ состава означенной вотчины 16 саж. 5 пядей и 2 паршака земли, за 132 р. 70 к. серебр. Купчая писана на герб. листѣ въ 3 р. асс.; пошлинъ съ суммы взыскано серебр. 5 р. 30⅝ к.

10316. 1841 г. Января 21. Отъ резеша Ясскаго уѣзда вотчины Миндрештъ Мазылы Өедора Иванова *Вранзана*, явлена купчая, совершенная въ ономъ Судѣ того жъ Января 31, данная имъ жителю Оргѣевскаго уѣзда селенія Михалаши Ефтимію Васильеву *Босію*, на проданный первымъ послѣднему изъ состава означенной вотчины Миндрештъ 1 саж. земли съ домомъ и

пристройками, за 45 р. серебр. Купчая писана на герб. листѣ въ 90 к. серебр.; пошлинъ съ суммы взыскано серебр. 1 р. 80 к.

Въ Бессарабскомъ Областномъ Гражданскомъ Судѣ:

10317. 1841 г. Марта 18. Выдана данная, Кишиневскому жителю Срулю Янкелевичу *Фокшанскому*, на купленный имъ въ Бессарабскомъ Областномъ Правленіи съ публичнаго торга, принадлежавшій Кишиневскому жителю Еврею Іосифу *Гондлицошу*, домъ во 2-й Ч. г. Кишинева состоящій, за 525 р. асс. Купчая писана на герб. бумагѣ въ 90 к. серебр.; пошлинъ съ суммы взято 6 р. серебр. и съ акта 2 р. 85 к. серебр. и мѣдью 3 к.

10318. 1841 г. Марта 18. Выдана данная, Кишиневскому 3-й гильдіи купцу Евстафію *Матвѣеву*, на купленные имъ въ Бессарабскомъ Областномъ Правленіи съ публичнаго торга домъ съ садомъ, жителя селенія Бревичъ и виноградный садъ Подпоручика Луки *Болдаревскаго*, за 68 р. серебр. Купчая писана на герб. бумагѣ въ 90 к. серебр.; пошлинъ съ суммы взято 2 р. 70 к. серебр. и 7 к. мѣдью, актовыхъ 2 р. 85 к. серебр. и 3 к. мѣдью.

10319. 1841 г. Марта 18. Выдана данная, Кишиневскому жителю Янкелю Абрамовичу *Фуксу*, на переуступленный ему вдовою Штабсъ-Капитаншею Марьею Огорѣльцовою, принадлежавшій Кишиневскому жителю Антону *Химачеву*, домъ, состоящій во 2-й Ч. г. Кишинева, за 100 р. серебр. Данная писана на герб. бумагѣ въ 90 к. серебр.; пошлины за два перехода показаннаго дома съ 200 р., 8 р. и актовыхъ 5 р. 70 к. серебр. и 6 к. мѣдью взысканы въ 1834 г.

10320. 1841 г. Марта 22. Совершена купчая, по которой Кишиневскій житель Бурихъ Мусимовичъ *Брагиръ*, продалъ Кишиневскому жителю Мошкѣ Шнеефу *Бланку*, каменный флигель, состоящій въ 4-й Ч. г. Кишинева, за 233 р. серебр. Купчая писана на герб. бумагѣ въ 90 к. серебр.; пошлинъ взято 9 р. 30 к. серебр. и 7 к. мѣдью и актовыхъ 2 р. 85 к. серебр. и 3 к. мѣдью.

10321. 1841 г. Марта 24. Совершена купчая, по которой Кишиневскій житель Андрей *Боткарь*, продалъ Елецкому купеческому сыну Платону *Шилову*, леваду, состоящую на городской землѣ г. Кишиневу принадлежащей подъ №№ 16-мъ 17-мъ и 18-мъ, за 50 р. серебр. Купчая писана на герб. бумагѣ въ 1 р. 80 к. серебр.; пошлинъ съ суммы взято 2 р. серебр. и актовыхъ 2 р. 85 к. серебр. и 3 к. мѣдью.

Бѣлостокской Области въ Бѣльско-Дрогичинскомъ Уѣздномъ Судѣ.

10322. 1841 г. Февраля 17. Отъ дворянина Петра Григорьева *Сморчевскаго*, явлена купчая, совершенная въ ономъ Судѣ того жъ числа, данная имъ дворянину Лаврентью Казимирову *Краковскому*, на продажу перв ымъ последнему 7 десят. земли, Дрогичинскаго уѣзда въ деревнѣ Скивахъ, безъ крестъ-

янъ, за 75 р. серебр. Купчая писана на герб. бумагѣ въ 30 к. серебр.; пошлинъ съ 75 р. взыскано 3 р. и съ акта 3 р. серебр., 17 Февраля 1841 г.

Витебской Губерніи отъ Городецкаго Уѣзднаго Суда объявляется.

10323. Что недвижимое имѣніе, вдовы помѣщицы чиновницы 5-го класса Александры *Сипягиной*, хуторъ прозываемый съ деревнею Старииками и жительствующими въ ней крестьянами въ числѣ 40 писанныхъ по ревизіи 1834 г. мужеск. п. душъ, съ ихъ женами и дѣтьми, по купчей 19 Іюня 1839 г. отъ оной Сипягиной выданной и того жъ числа С. Петербургской Палаты Гражданскаго Суда во 2-мъ Департаментѣ совершенной, переходитъ нынѣ во владѣніе дѣтей чиновника 7-го класса Николая Плющевскаго-Плющика, Титулярнаго Совѣтника Алексѣя, Коллежскаго Регистратора Ѳедора, Артиллеріи Прапорщика Василья, воспитанника гражданскихъ Инженеровъ Хрисанфа и кадета Александра Николаевыхъ *Плющевскихъ-Плющиковъ*.

Волынской Губерніи въ Новоградъ-Волынскомъ Уѣздномъ Судѣ.

10324. 1840 г. Ноября 26. Совершена купчая, помѣщицею Апполовіею Николаевою *Грушецкою*, на продажу ею Коллежскому Регистратору Людвику Андреву *Бржезицкому*, двороваго человѣка Романа съ женою его и 2 дочерьми, за 400 р. асс. Купчая писана на герб. листѣ въ 90 к. серебр.; пошлинъ взыскано мѣдью $10\frac{1}{2}$ к., серебр. 4 р. 55 к., актовыхъ 3 р. серебр.

Воронежской Губерніи въ Бирюченскомъ Уѣздномъ Судѣ.

10325. 1841 г. Марта 14. Засвидѣтельствовано условіе, предоставленное Бирюченскаго уѣзда хутора Городнаго свободными хлѣбопашцами Иваномъ и Петромъ Степановыми *Костенковыми*, помѣщицею Поручицею Вѣрою Михайловою *Баженовою*, въ томъ, что Костенковы продали Баженовой въ вѣчное и потомственное владѣніе распашную и нераспашную землю $68\frac{1}{2}$ десят. съ усадебнымъ мѣстомъ, лугомъ и всѣми угодьями и имѣющеюся разною деревянною постройкою, исключая дома, 2-хъ анбаровъ, вѣтряной мельницы и одной избы, состоящую Бирюченскаго уѣзда въ дачѣ Городной, за 2,000 р. серебр. Условіе писано на герб. листѣ въ 60 р. серебр., взято пошлинъ 80 р. съ акта 3 р. серебр.

Войска Донскаго въ первомъ Донскомъ Окружномъ Судномъ Начальствѣ.

10326. 1841 г. Марта 12. Совершена купчая, отъ вдовы казачки Прасковьи *Горшениной*; на проданный ею казаку Василью Игнатову и женѣ его Агафьѣ Антоновой *Самохоткинымъ*, виноградный садъ, лежащій юрта Кочетовской станицы въ урочищѣ Ниточеевской Балки. Купчая писана на герб. листѣ въ 90 к. серебр.; пошлинъ взыскано 9 р. 60 к. серебр. съ акта 10 р. асс.

Гродненской Губерніи въ Брестскомъ Уѣздномъ Судѣ.

10327. 1841 г. Марта 21. Совершена купчая, отъ дворянина Александра *Полубинскаго*, на проданныхъ имъ Полковнику Ананію *Михайлову*, дворовыхъ людей Савву и дѣвку Аксинью, за 160 р. серебр. Купчая писана на герб. листѣ въ 90 к. серебр.; взято пошлинъ 6 р. 40 к. съ акта 3 р. серебр.

Кіевской Губерніи въ Махновскомъ Уѣздномъ Судѣ.

10328. 1840 г. Декабря 24. Совершена уступная сдѣлка, которою житель г. Махновки Иванъ *Шубертъ*, переуступилъ помѣщику Поручику Ивану Осипову *Мержеевскому*, доходъ на Махновской пивоварнѣ изъ экздевизіи на имѣніи умершаго помѣщика Ивана Тѣца производившейся, за 285 р. серебр.

Въ Кавказскомъ Областномъ Правленіи:

10329. 1841 г. Марта 15. Совершена купчая, на проданный Ставропольскаго военнаго госпиталя фельдшеромъ Станиславомъ Ивановымъ *Горецкимъ*, Коллежскому Ассессору Никанору Яковлеву *Крупицкому*, деревянный домъ со всѣми имѣющимися при немъ постройками и мѣстомъ, коего мѣрою земли длиннику 45, а поперечнику 15½ саж., состоящій Кавказской Области въ въ предмѣстіи г. Ставрополя на Воробьевкѣ, за 285 р. 71$\frac{3}{7}$ к. серебр. Купчая писана на герб. листѣ въ 90 к. серебр.; пошлинъ съ суммы взято 11 р. 44 к. съ акта 3 р. серебр., того жъ числа.

10330. 1841 г. Марта 21. Совершена купчая, на проданный Кавказской Казенной Палаты писаремъ Яковомъ Ѳедоровымъ *Исаковымъ*, Губернскому Секретарю Антону Евсѣеву *Евдокимову*, деревянный домъ съ мѣстомъ, коего мѣрою земли въ длину 20, а ширину 7½ саж., состоящій Кавказской Области въ г. Ставрополѣ на 2-й улицѣ, за 57 р. 14$\frac{2}{7}$ к. серебр. Купчая писана на герб. листѣ въ 30 к. серебр.; пошлинъ съ суммы взято 2 р. 30 к. двойныхъ по неимѣнію на проданный домъ акта 2 р. 32 к. за актъ 3 р. серебр., того жъ числа.

Курской Губерніи въ Рыльскомъ Уѣздномъ Судѣ:

10331. Отъ Генералъ - Маіора и кавалера Александра Иванова *Вязмитинова*, совершена купчая, на проданную имъ женѣ своей Софьѣ Алексѣевнѣ *Вязмитиновой*, господскую усадьбу съ садомъ, огородами, коноплянниками и гуменникомъ, всего 12 десят., состоящую въ сельцѣ Макѣевой смежную съ усадьбами продавца, серебр. за 300 р. Купчая писана на герб. листѣ въ 90 к. серебр.; пошлинъ взято 12 р. съ акта 3 р. серебр.

10332. Отъ Судженской купеческой жены Евдокѣи Викторовой *Щоголевой*, совершена купчая, на проданную ею помѣщицѣ Провинціальной Секретаршѣ Александрѣ Николаевой *Суходоловой*, землю усадебную, распашную и сѣнокосную, всего 7 десят. 2230 квадрат. саж., состоящую Рыльскаго уѣзда въ деревнѣ Некрасовой смежная съ разными владѣльцами, серебр. за

5 *

200 р. Купчая писана на герб. листѣ въ 90 к. серебр.; пошлинъ взято 8 р. съ акта 3 р. серебр.

10333. Отъ дворянина Коллежскаго Секретаря Николая Петрова *Булгакова*, совершена купчая, на проданную имъ Льговскаго уѣзда свободному хлѣбопашцу Николаю Сергѣеву *Кириллову*, усадебное мѣсто, состоящее Льговскаго уѣзда въ селѣ Городенскѣ, мѣрою ¾ десят. смежную съ разными владѣльцами, серебр. за 57 р. Купчая писана на герб. листѣ въ 90 к. серебр.; пошлинъ взято 2 р. 28 к. съ акта 3 р. серебр.

10334. Отъ дворянина Титулярнаго Совѣтника Петра Михайлова *Луцевина*, совершена купчая, на проданный имъ Рыльскому 2-й гильдіи купцу Ивану Васильеву *Жижину*, дровяный лѣсъ 1 десят., состоящій Рыльскаго уѣзда въ хуторѣ Михайловскомъ, смежной съ разными владѣльцами, серебр. за 30 р. Купчая писана на герб. листѣ въ 90 к. серебр.; пошлинъ взято 1 р. 20 к. съ акта 3 р. серебр.

10335. Отъ Губернскаго Секретаря Василья Антипова *Науменкова*, совершена купчая, на проданную имъ казеннымъ поселянамъ деревни Журятиной: Матвѣю, Петру и Хрисанфу Аникѣевымъ *Присымовымъ*, распашную и лѣсную землю 10 десят., состоящую Рыльскаго уѣзда въ дачахъ деревни Журятиной, смежную съ разными владѣльцами, серебр. за 100 р. Купчая писана на герб. листѣ въ 90 к. серебр.; пошлинъ взято 4 р. съ акта 3 р. серебр.

10336. Отъ дворянки Титулярной Совѣтницы Александры Ивановой *Авчинниковой*, совершена купчая, на проданную ею Рыльской 3-й гильдіи купеческой женѣ Татьянѣ Григорьевой *Жижиной*, распашную землю 3 десят., состоящую на Рыльскомъ городовомъ полѣ въ клину называемаго Кочепцовскаго смежную съ разными владѣльцами, серебр. за 58 р. Купчая писана на герб. листѣ въ 90 к. серебр.; пошлинъ взято 2 р. 32 к. съ акта 3 р. серебр.

Курской Губерніи въ Льговскомъ Уѣздномъ Судѣ:

10337. 1841 г. Февраля 19. Совершена купчая, отъ помѣщицъ родныхъ сестеръ Коллежской Секретарши Анны Васильевой *Мяхченковой* и Губернской Секретарши Елисаветы Васильевой *Бредихиной*, на продажу ими Фатежскаго уѣзда Государственнымъ крестьянкамъ деревни Саломиной Варварѣ Тихоновой *Костиной* и Евдокѣи Евтифеевой *Дюминой*, распашной и нераспашной земли, изъ нихъ Костиной, Фатежскаго уѣзда въ деревнѣ Саломиной на рѣчкѣ Грязной Рудки состоящей 8 десят. съ усадебнымъ мѣстомъ, а Дюминой того жъ уѣзда въ деревнѣ Косиновой на рѣчкѣ Рогознѣ въ урочищахъ именуемыхъ Поповомъ и Ламакиномъ логахъ по Комарицкую дорогу 5 десят. съ усадебнымъ мѣстомъ и мельничною плотиною на рѣчкѣ Рогознѣ состоящую, серебр. за 140 р. Купчая писана на герб.

листѣ въ 30 к. серебр.; пошлинъ взято 5 р. 60 к. актовыхъ 2 р. 86 к. серебр.

10338. 1841 г. Февраля 24. Совершена купчая, отъ помѣщика Прапорщика Ивана Николаева *Выходцова*, на продажу имъ Титулярному Совѣтнику Лукѣ Петрову-*Грибенникову*, распашной земли, состоящей Дмитровскаго на Свапѣ уѣзда въ дачахъ деревни Прилѣповки 2 десят. и деревнѣ Чертовкѣ, Капыгина тожъ 3 десят. и 1 десят. усадебнаго мѣста, всего 6 десят., серебр. за 285 р. Купчая писана на герб. листѣ въ 90 к. серебр.; взято пошлинъ 11 р. 40 к. актовыхъ 2 р. 86 к. серебр.

10339. 1841 г. Марта 3. Совершена купчая, отъ Мосальскаго мѣщанина Константина Иванова *Протопопова*, на проданное имъ Льговскому мѣщанину Козмѣ Родіонову *Бондареву*, усадебное мѣсто съ имѣющимся наономъ деревяннымъ домомъ и надворною постройкою, состоящее г. Льгова на улицѣ Дворянской во 2-мъ кварт. подъ № 14-мъ, мѣрою въ длину 15, а въ ширину 12 квадрат. саж., серебр. за 58 р. Купчая писана на герб. листѣ въ 90 к. серебр.; пошлинъ взято 2 р. 32 к. актовыхъ 2 р. 86 к. серебр.

10340. 1841 г. Марта 3. Совершена купчая, отъ помѣщика Губернскаго Секретаря Василья Григорьева *Булюкова*, на проданную имъ помѣщику Поручику Михайлѣ Александрову *Авчинникову*, неудобную пустопорожную землю, состоящую Льговскаго уѣзда въ селѣ Шустовой въ урочищѣ Дикомъ полѣ $1\frac{1}{2}$ десят., серебр. за 75 р. Купчая писана на герб. листѣ въ 30 к. серебр.; пошлинъ взято 3 р. актовыхъ 2 р. 86 к. серебр.

Полтавской Губерніи въ Лубенскомъ Уѣздномъ Судѣ:

10341. 1836 г. Іюля 11. Отъ Губернскаго Секретаря Антона Иванова *Новицкаго*, явлена купчая, совершенная въ ономъ Судѣ сего 1841 г. Марта 22, данная имъ Подпоручику Павлу и Коллежскому Регистратору Николаю Михайловымъ *Новицкимъ*, на продажу участія въ плотинѣ и мельницѣ, Лубенскаго уѣзда въ мѣстечкѣ Мѣтинѣ на рѣчкѣ Сулѣ состоящаго, серебр. за 90 р. Купчая писана на герб. листѣ въ 3 р.; пошлинъ съ 90 р. взято 3 р. 60 к. съ акта 3 р. серебр., 22 Марта 1841 г.

10342. 1839 г. Сентября 13. Отъ Коллежскаго Секретаря Антона, Поручика Николая, Капитана Данилы и Коллежскихъ Регистраторовъ Христофора и Рафаила Даниловыхъ *Новицкихъ*, явлена купчая, совершенная въ ономъ Судѣ сего 1841 г. Марта 21, данная ими Подпоручику Павлу Михайлову *Новицкому*, на продажу водяной мельницы, состоящей Лубенскаго уѣзда въ мѣстечкѣ Мѣтинѣ на рѣчкѣ Сулѣ, заключающейся въ двухъ колахъ, за 30 р. серебр. Купчая писана на герб. листѣ въ 3 р.; пошлинъ съ 30 р. взято 1 р. 20 к. съ акта 3 р. серебр., 21 Марта 1841 г.

10343. 1840 г. Февраля 22. Отъ вдовы Коллежской Совѣтницы Екатерины Петровой *Кулебкиной*, явлена закладная, совершенная въ ономъ Судѣ сего 1841

г. Марта 22, данная ею Флота Капитанъ-Лейтенанту Алексѣю Николаеву *Значко-Яворскому*, на занятые серебр. 1,142 р. 85⅐ к. за указные проценты срокомъ на 3 г. подъ залогъ земли, Хорольскаго уѣзда при деревнѣ Брусовой состоящей, мѣрою 184 десят. Закладная писана па герб. листѣ въ 3 р. серебр.; взято съ акта 3 р. серебр., 22 Марта 1841 г.

10344. 1840 г. Ноября 13. Отъ Титулярнаго Совѣтника и кавалера Осипа Кондратьева и жены его Анны Наумовой *Суходольскихъ*, явлена уступная запись, совершенная въ ономъ Судѣ сего 1841 г. Марта 21, данная ими родной дочери своей Аннѣ, на уступку имѣнія ихъ, состоящаго въ г. Лубнахъ заключающагося въ грунтовой съ постройками и лѣсной землѣ, всего мѣрою на 3 десят., стоющаго серебр. 250 р. Уступная запись писана на герб. листѣ въ 90 к. серебр., съ акта взято 3 р. серебр., 21 Марта 1841 г.

10345. 1841 г. Января 29. Отъ жены Коллежскаго Регистратора Маріанны Макаровой *Денисенковой*, явлена закладная, совершенная въ ономъ Судѣ сего жъ г. Марта 20, данная ею мужу своему Коллежскому Регистратору Науму Стефанову *Денисенку*, на занятые серебр. 857 р. 14²⁄₇ к. безъ процентовъ, срокомъ на 2 г. подъ залогъ имѣнія, состоящаго Лубенскаго уѣзда въ хуторѣ Матешевскомъ, заключающагося въ ревизскихъ крестьянахъ 5 мужеск. п. душахъ, съ ихъ семействами, пахатной, сѣнокосной, лѣсной и грунтовой съ постройкою землѣ, всего мѣрою на 39 десят. Закладная писана на герб. листѣ въ 1 р. 80 к. серебр., съ акта взято 3 р. серебр., 20 Марта 1841 г.

10346. 1841 г. Марта 4. Отъ вдовы Капитанши Агафьи Наумовой *Щуровой*, явлено духовное завѣщаніе, совершенное въ ономъ Судѣ того жъ Марта 7, учиненное мужемъ ея Капитаномъ Яковомъ Ивановымъ *Щуровымъ*, на завѣщанный ей жилый грунтъ съ домомъ и другими постройками, въ г. Лубнахъ состоящій, мѣрою на ¼ десят., стоющій серебр. 60 р. Духовное завѣщаніе писано на герб. листѣ въ 3 р. серебр.; пошлинъ съ 60 р. взято 2 р. 40 к. съ акта 3 р. серебр., 7 Марта 1841 г.

10347. 1841 г. Марта 7. Отъ женъ Артиллеріи Подпоручика и кавалера Марьи Лукиной *Вучевской* и Коллежскаго Регистратора Александры Лукиной *Полторацкой*, явленъ дѣлежный актъ, совершенный въ ономъ Судѣ того жъ Марта 11, учиненный ими на раздѣлъ оставшагося по смерти родителей ихъ отца Маіора Луки и матери Ульяны *Гриневичевыхъ*, имѣнія, состоящаго Хорольскаго уѣзда въ мѣстечкѣ Горошинѣ, деревнѣ Кандауровкѣ и дачахъ оныхъ заключающагося въ 68 ревизскихъ мужеск. п. душахъ крестьянахъ, пахатной, сѣнокосной и прочей землѣ и капиталѣ, стоющаго серебр. 10,000 р. Актъ писанъ на герб. листѣ въ 21 р. серебр., взято съ акта 3 р. серебр., 11 Марта 1841 г.

10348. 1841 г. Марта 10. Отъ чиновника 12-го класса Афанасья Семенова *Троцкаго*,

явлена купчая, совершенная въ ономъ Судѣ того жъ Марта 12, данная имъ женѣ Коллежскаго Совѣтника Графинѣ Аврорѣ Осиповой *Бутурлиной,* на продажу лѣса, съ островомъ, рыболовною ловлею и пахатною землею, Лубенскаго уѣзда между селами Гонцами и Коробьями состоящаго, мѣрою 60 десят., серебр. за 285 р. Купчая писана на герб. листѣ въ 90 к. серебр.; пошлинъ съ 285 р. взято 11 р. 40 к. съ акта 3 р. серебр., 12 Марта 1841 г.

10349. 1841 г. Марта 10. Отъ Штабсъ-Капитанши Марфы Николаевой *Магеровской,* явлена купчая, совершенная въ ономъ Судѣ того жъ Марта 12, данная ею Коллежской Совѣтницѣ Графинѣ Аврорѣ Осиповой *Бутурлиной,* на продажу лѣса съ принадлежащимъ къ нему островомъ и пахатною землею, мѣрою на 9 десят., состоящаго Лубенскаго уѣзда между селами Оробьями и Гонцами, серебр. за 285 р. Купчая писана на герб. листѣ въ 90 к. серебр.; пошлинъ съ 285 р. взято 11 р. 40 к. съ акта 3 р. серебр., 12 Марта 1841 г.

10350. 1841 г. Марта 10. Отъ Полковницы Меланьи Николаевой *Иллинговой,* явлена купчая, совершенная въ ономъ Судѣ того жъ Марта 12, данная ею Коллежской Совѣтницѣ Графинѣ Аврорѣ Осиповой *Бутурлиной,* на продажу лѣса съ принадлежащимъ къ нему островомъ, пахатною землею и рыбными ловлями, мѣрою на 9 десят., состоящаго Лубенскаго уѣзда между селами Гонцами и Оробьями, серебр. за 285 р. Купчая писана на герб. листѣ въ 90 к. серебр.; пошлинъ съ 285 р. взято 11 р. 40 к. съ акта 3 р. серебр., 12 Марта 1841 г.

10351. 1841 г. Марта 13. Отъ Коллежскаго Регистратора Ефима Семенова *Черкаскаго,* явлена купчая, совершенная въ ономъ Судѣ того жъ Марта 18, данная имъ Подполковнику Алексѣю Ѳедорову *Мавольскому,* на продажу степной земли, состоящей Лубенскаго уѣзда въ дачахъ села Хорошковъ, мѣрою на 2 десят. и болота на рѣкѣ Слѣпородѣ при селѣ Черевкахъ мѣрою на 2 десят., серебр. за 200 р. Купчая писана на герб. листѣ въ 90 к. серебр.; пошлинъ съ 200 р. взято 8 р. съ акта 3 р. серебр., 18 Марта 1841 г.

10352. 1841 г. Марта 14. Отъ дворянина Якова Евграфова *Козельскаго,* явлена купчая, совершенная въ ономъ Судѣ того жъ Марта 21, данная имъ Коллежской Секретаршѣ Марьѣ Васильевой *Герасименковой,* на продажу крестьянъ писанныхъ по 8-й ревизіи Лубенскаго уѣзда въ селеніи Крутомъ Берегѣ 2 мужеск. и 2 женск. п. души съ землею при томъ селѣ состоящею, мѣрою на 1 десят., серебр., за 129 р. Купчая писана на герб. листѣ въ 90 к. серебр.; пошлинъ съ 210 р. взыскано 8 р. 40 к. съ акта 3 р. серебр., 21 Марта 1841 г.

Полтавской Губерніи въ Миргородскомъ Уѣздномъ Судѣ:

10353. 1840 г. Февраля 22. Коллежскою Регистраторшею Марьею Андреевою

Демидовичевою, явлена купчая, совершенная въ ономъ Судѣ сего 1841 г. Марта 1, данная ею дворянину Коллежскому Регистратору Ивану Степанову *Илькевичу*, на продажу первою послѣднему, крестьянъ по 8-й ревизіи Зеньковскаго уѣзда въ мѣстечкѣ Опошнѣмъ писанныхъ Игната и жену его Меланью, дѣтей ихъ сына Михайла и дочерей Анастасію, да послѣ ревизіи рожденную Катерину, съ землею на 2 десят. въ дачахъ г. Миргорода находящеюся, серебр. за 130 р. Купчая писана на герб. листѣ въ въ 90 к. серебр.; при совершеніи взыскано пошлинъ съ цѣны 2-мъ ревизскимъ крестьянскимъ мужеск. п. душамъ закономъ установленной т. е. съ 210 р., 8 р. 40 к. и актовыхъ 3 р. серебр.

10354. 1841 г. Марта 10. Поручикомъ Александромъ Яковлевымъ *Бровковымъ*, явлена купчая, совершенная въ ономъ Судѣ того жъ Марта 13, данная имъ Протоіерею Іакову Васильеву и женѣ его Домникіи Ивановой *Тукалевскимъ*, на продажу первымъ послѣднимъ пляца положеніе въ г. Миргородѣ имѣющаго, мѣрою 920 квадрат. саж., серебр. за 4 р. Купчая писана на герб. листѣ въ 30 к. серебр.; при совершеніи взыскано пошлинъ съ цѣны 1 десят. земли закономъ установленной т. е. съ 7 р. 50 к., 30 к. и актовыхъ 3 р. серебр.

10355. 1841 г. Марта 19. Казакомъ Васильемъ Евдокимовымъ *Киричевскимъ*, явлена купчая, совершенная въ ономъ Судѣ того жъ Марта 24, данная имъ 3-й гильдіи Карачевскаго купцу Ивану Андрееву *Ѳаддееву*, на продажу первымъ послѣднему жилаго пляца, положеніе имѣющаго въ г. Миргородѣ, мѣрою на ½ десят. съ постройками, серебр. за 150 р. Купчая писана на герб. листѣ въ 90 к. серебр.; при совершеніи взыскано пошлинъ 6 р. и съ акта 3 р. серебр.

Полтавской Губерніи въ Кобелякскомъ Уѣздномъ Судѣ:

10356. 1840 г. Марта 8. Отъ Новосенжаровскаго казака Наума Данилова *Птицы*, явлена купчая, совершенная въ ономъ Судѣ того жъ г. Августа 17, данная имъ Новосенжаровскому казаку Ивану Иванову *Рѣшетнику*, на проданную первымъ послѣднему пахатную землю, съ имѣющеюся на ней жилою избою и произрастающимъ маленькимъ вишневымъ садомъ, въ коей земли примѣрно 14 десят., положеніе имѣющую въ округѣ Новосенжаровской по лѣвую сторону рѣки Ворскла близъ урочища Дудчиныхъ Осичокъ, серебр. за 103 р. Купчая писана на герб. листѣ въ 90 к. серебр.; пошлинъ взято съ суммы 4 р. 10 к. и мѣдью 7 к. актовыхъ серебр. 2 р. 85 к. и мѣдью 2½ к., 17 Августа 1840 г.

10357. 1840 г. Марта 13. Отъ отставнаго канцеляриста Никифора Иванова *Байбары-Сороковаго*, явлена купчая, совершенная въ ономъ Судѣ того жъ Марта 28, данная имъ Бѣлицкому казаку Михайлѣ Лукьянову *Пороху*, на проданную первымъ послѣднему пахатную и сѣнокосную землю, положеніе имѣющую въ округѣ Бѣлицкой при урочищѣ Сухой Моячки, мѣрою

7 десят., серебр. за 60 р. Купчая писана на герб. листѣ въ 30 к. серебр.; пошлинъ взято съ суммы серебр. 2 р. 40 к. и актовыхъ 2 р. 85 к. и мѣдью $2\frac{1}{2}$ к., 28 Марта 1841 г.

10358. 1840 г. Апрѣля 29. Отъ Кобелякскаго казака Наума Трофимова *Григоренка*, явлена купчая, совершенная въономъ Судѣ того жъ г. Іюня 14, данная имъ Сокольскому казаку Демьяну Дмитріеву *Кишки*, на проданную пахатную и сѣнокосную землю съ вишневымъ садомъ и колодеземъ, положеніе имѣющую въ округѣ Кобелякской при урочищѣ Криновъ, мѣрою 16 десят. 801 квадрат. саж., серебр. за 228 р. 55 к. и мѣдью $7\frac{1}{2}$ к. Купчая писана на герб. листѣ въ 90 к. серебр.; пошлинъ взято съ суммы серебр. 9 р. 10 к. и мѣдью 15 к. актовыхъ 2 р. 85 к. серебр. и мѣдью $2\frac{1}{2}$ к., 14 Іюня 1840 г.

10359. 1840 г. Апрѣля 30. Отъ Новосенжаровскаго казака Матвѣя Михайлова *Клименка*, явлена купчая, совершенная въ ономъ Судѣ того жъ Іюня 15, данная имъ Новосенжаровскому казаку Тимоѳею Кириллову *Нездойминогѣ*, на проданную первымъ послѣднему пахатную землю, положеніе имѣющую Новосенжаровской округи въ урочищѣ Дубовыхъ Осикъ, мѣрою 3 десят., серебр. за 86 к. Купчая писана на герб. листѣ въ 90 к. серебр.; пошлинъ взято съ суммы серебр. 3 р. 40 к. и мѣдью 14 к. актовыхъ 2 р. 85 к. серебр. и мѣдью $2\frac{1}{2}$ к., 15 Іюня 1840 г.

10360. 1840 г. Мая 10. Отъ Поручицы Марьи Гавриловой *Кащенковой* и Ротмистрши Анны Гавриловой *Васильевой* и попечителя изъ нихъ Анны, Ротмистра Спиридона Христофорова *Васильева*, явленъ раздѣльный актъ, совершенный въ ономъ Судѣ того жъ Мая 21, на раздѣленное между ими имѣніе съ крестьянами, доставшееся одной по наслѣдственнымъ правамъ послѣ родителей ихъ, а другой послѣ дѣда ея Прапорщика Василья *Гегены*, состоящее въ Кобелякскомъ уѣздѣ, а именно: деревня Соколовщина съ поселенными въ оной ревизскими крестьянами мужеск. 21 и женск. п. 37 душами, пахатной и сѣнокосной земли, на которой поселена деревня 114 десят. 170 квадрат. саж., другой кусокъ въ близи деревни 99 десят. 452 квадрат. саж. и еще 3 чрезполосные куски называемые Блискувщина и Поповы Куты 12 десят. 1727 квадрат. саж., да 2 лѣса Кишэнскій и подъ мѣстечкомъ Китай-Городомъ 6 десят. 775 квадрат. саж., и того 233 десят. 724 квадрат. саж., а другое имѣніе, состоящее въ Кобелякскомъ же уѣздѣ при деревнѣ Круглой гдѣ пахатной, удобной и неудобной въ 4 кускахъ земли 113 десят. 962 квадрат. саж., сѣнокосная чрезполосная лука, подъ общимъ наименованіемъ Харьковы Куты, Колбашна, Левкова и Нечунковки 36 десят. 473 квадрат. саж. и лѣсной 2 десят. $193\frac{1}{6}$ квадрат. саж., и того 151 десят. $1628\frac{1}{4}$ квадрат. саж., которому всему имѣнію объявили по совѣсти цѣну серебр. 12,857 р. $14\frac{2}{7}$ к. Раздѣльный актъ писанъ на двухъ листахъ герб. бумагѣ одномъ въ 27 р., а другомъ прибавочномъ въ 90 к. серебр., взято актовыхъ серебр. 2 р. 85 к. и мѣдью $2\frac{1}{2}$ к., 21 Мая 1840 г.

6

10361. 1840 г. Мая 22. Отъ сына умершаго Коллежскаго Регистратора Петра Тимоѳеева *Кишки-Калежнаго,* явлена купчая, совершеная въ ономъ Судѣ того жъ Мая 31, данная имъ помѣщику Губернскому Секретарю Якову Павлову *Карноулу,* на проданную первымъ послѣднему нахатаую и сѣнокосную землю, положеніе имѣющую въ округѣ Сокольской при урочищѣ Горобцевой Могилы, мѣрою 17 десят., серебр. за 142 р. 85 к. и мѣдью $2\frac{1}{2}$ к. Купчая писана на герб. листѣ въ 30 к. серебр.; пошлинъ взято съ суммы серебр. 5 р. 70 к. и мѣдью 5 к. актовыхъ 2 р. 85 к. серебр. и мѣдью $2\frac{1}{2}$ к., 31 Мая 1840 г.

Тамбовской Губерніи въ Елатомскомъ Уѣздномъ Судѣ.

10362. 1841 г. Января 23. Совершена купчая, Коллежскою Ассессоршею Марьею Ѳедоровою *Миранвиль-Десенклеръ,* на проданный ею Ротмистру и кавалеру Князю Алексѣю Александрову *Кудашеву,* состоящій въ г. Елатьмѣ въ 10-мъ кварт. подъ №№ 12-мъ, 13-мъ и 14-мъ деревянный на каменномъ фундаментѣ домъ со всею находящеюся въ немъ мебелью и прочимъ разнаго рода строеніемъ, съ усадебнымъ мѣстомъ, яблоннымъ садомъ, въ коихъ мѣрою длины 88, ширины 30 саж., или сколько въ натурѣ окажется, серебр. за 285 р. $71\frac{3}{7}$ к.; пошлинъ взято 11 р. $42\frac{6}{7}$ к. съ акта 2 р. $85\frac{5}{7}$ к. серебр.

Тамбовской Губерніи въ Кирсановскомъ Уѣздномъ Судѣ:

10363. 1841 г. Января 28. Отъ Тамбовскаго мѣщанина Якова Михайлова *Наумова,* совершена купчая, на продажу имъ женѣ Учителя Кирсановскаго Уѣзднаго Училища изъ дворянъ Настасьѣ Егоровой *Пахомовой,* состоящаго въ г. Кирсановѣ въ 15-мъ кварт. подъ № 19-мъ деревяннаго на каменномъ фундаментѣ дома съ деревяннымъ флигелемъ, надворнымъ строеніемъ и усадебнымъ мѣстомъ, серебр. за 285 р. $71\frac{3}{7}$ к. Купчая писана на герб. листѣ въ 90 к. серебр.; взыскано пошлинъ 11 р. $42\frac{6}{7}$ к. и съ акта 3 р. серебр.

10364. 1841 г. Января 31. Отъ мѣщанъ Зарайскаго Николая и Петровскаго Ивана Петровыхъ *Бабуриныхъ,* совершена купчая, на продажу ими Кирсановскому 3-й гильдіи купцу Александру Иванову *Ирошникову,* состоящаго въ г. Кирсановѣ въ 14-мъ кварт. подъ № 1-мъ, усадебнаго мѣста, въ ширину 14, а въ длину 30 саж., серебр. за 30 р. Купчая писана на герб. листѣ въ 30 к. серебр.; взыскано пошлинъ 1 р. 20 к. съ акта 3 р. серебр.

10365. 1841 г. Февраля 5. Отъ Кирсановскаго мѣщанина Егора Михайлова *Лучникова,* совершена купчая, на продажу имъ Кирсановскому 3-й гильдіи купцу Дементью *Калугину,* состоящаго въ г. Кирсановѣ въ 15-мъ кварт. подъ № 11-мъ деревяннаго строенія ветхаго флигеля съ надворнымъ строеніемъ и усадебнымъ мѣстомъ, въ ширину 14, а въ длину 30 саж., серебр. за 60 р. Купчая писана на герб. листѣ въ 90 к. серебр.; взыскано пошлинъ 2 р. 40 к. съ акта 3 р. серебр.

10366. 1841 г. Февраля 14. Отъ Титулярной Совѣтницы Екатерины Григорьевой *Торквѣтовой*, совершена купчая, на продажу ею Титулярному Совѣтнику Семену Гаврилову *Саловьевичу*, состоящаго въ г. Кирсановѣ въ 13-мъ кварт. подъ №№ 14-мъ и 15-мъ деревяннаго на каменномъ фундаментѣ дома съ деревяннымъ на каменномъ фундаментѣ флигелемъ, надворнымъ строеніемъ и двумя усадебными мѣстами, каждаго въ длину по 30, а ширину по 14 саж., серебр. за 280 р. Купчая писана на герб. листѣ въ 90 к. серебр.; взыскано пошлинъ 11 р. 20 к. съ акта 3 р. серебр.

Тобольской Губерніи въ Ялуторовскомъ Окружномъ Судѣ.

10367. 1841 г. Марта 18. Отъ Коллежской Ассессорши Елисаветы Александровой *Загибаловой*, явлена купчая, совершенная въ ономъ Судѣ того жъ числа, данная ей отъ дочерей покойнаго Генералъ-Лейтенанта Семена *Богданова*, дѣвицъ Серафимы и Марьи, на проданную послѣдними первой пахатную и сѣнокосную землю 30 десят. и съ нею 3 души людей, состоящую Ялуторовскаго округа въ вѣдомствѣ Бороушенской волости, за 200 р. серебр. Купчая писана на герб. листѣ въ 3 р.; пошлинъ съ 200 р. взыскано 8 р. серебр.

Тульской Губерніи въ Каширскомъ Уѣздномъ Судѣ.

10368. 1841 г. Марта 11. Совершена купчая, на проданную Поручикомъ Михайломъ Ѳедотовымъ *Лунинымъ*, Поручицѣ Татьянѣ Ивановой *Литвиновой*, состоящую Московской Губерніи, Коломенскаго уѣзда въ селѣ Кондоровѣ усадебную землю, съ надворнымъ и гуменнымъ строеніемъ и притомъ селѣ и дачѣ Кондоровой пахатной, всего 9 десят., серебр. за 100 р. Купчая писана на герб. листѣ въ 30 к. серебр.; пошлинъ съ суммы взыскано 4 р. актовыхъ 3 р. серебр., того жъ числа.

Харьковской Губерніи въ Лебединскомъ Уѣздномъ Судѣ:

10369. 1839 г. Сентября 4. Отъ Лебединской мѣщанки Ефросиньи Ивановой *Іевлевой*, явлена купчая, совершенная въ ономъ Судѣ 1826 г. Февраля 1, данная ей Флота отъ Капитанъ-Лейтенанта Александра *Красовскаго*, на проданное послѣднимъ первой недвижимое имѣніе, состоящее Лебединскаго уѣзда въ Бишкинскихъ дачахъ въ урочищѣ Верхъ Лукъ пахатной земли $7\frac{1}{2}$ десят., серебр. за 34 р. $57\frac{1}{7}$ к. Купчая писана на герб. листѣ въ 1 р.; пошлинъ съ 34 р. $57\frac{1}{7}$ к. взято 1 р. $37\frac{2}{7}$ к. актовыхъ 2 р. $85\frac{5}{7}$ к. серебр., 1 Февраля 1826 г.

10370. 1839 г. Сентября 4. Отъ Лебединской мѣщанки Ефросиньи Ивановой *Іевлевой*, явлена купчая, совершенная въ ономъ Судѣ 1827 г. Января 29, данная ей Флота отъ Капитанъ-Лейтенанта Александра Иванова *Красовскаго*, на продажу послѣднимъ первой пахатнаго поля $8\frac{3}{4}$ десят., состоящаго въ Лебединскихъ и Бишкинскихъ дачахъ, серебр. за 114 р. $28\frac{4}{7}$ к. Купчая писана на герб. листѣ въ 1 р.; пошлинъ съ 114 р. $28\frac{4}{7}$ к. взято 4 р. $57\frac{1}{7}$ к. съ акта 2 р. $85\frac{5}{7}$ к. 29 Января 1827 г.

10371. 1839 г. Сентября 4. Отъ Лебединской мѣщанки Ефросиньѣ Ивановой *Іевлевой*, явлена купчая, совершенная въ ономъ Судѣ 1834 г. Ноября 23, данная ей отъ Маіора Ивана Васильева *Даценка*, на проданную послѣднимъ первой пахатную и сѣнокосную землю 5 десят., серебр. за 142 р. 85$\frac{5}{7}$ к. Купчая писана на герб. листѣ въ 1 р.; пошлинъ съ 142 р. 85$\frac{5}{7}$ к. взято 5 р. 71$\frac{3}{7}$ к. съ акта 2 р. 85$\frac{5}{7}$ к. серебр., 23 Ноября 1834 г.

10372. 1839 г. Ноября 1. Отъ Поручицы Надежды Николаевой *Времьевой*, совершена купчая, на продажу ею Губернскому Секретарю Степану Степанову *Могилатову*, 30 десят. лѣса съ пасечнымъ мѣстомъ, состоящаго въ дачахъ села Великаго Исторопа въ урочищѣ Перещепинѣ, да 3 усадьбы съ строеніемъ, состоящія въ селѣ Великомъ Исторопѣ, серебр. за 285 р. 71$\frac{3}{7}$ к. Купчая писана на герб. листѣ въ 3 р. серебр.; пошлинъ съ 285 р. 71$\frac{3}{7}$ к. взято 11 р. 42$\frac{6}{7}$ к. съ акта 2 р. 85$\frac{5}{7}$ к. серебр., того жъ числа.

10373. 1839 г. Ноября 1. Отъ Поручицы Надежды Николаевой *Времьевой*, совершена купчая, на проданную ею Губернскому Секретарю Степану Степанову *Могилатову*, пахатную землю, состоящую Лебединскаго уѣзда въ дачахъ села Великаго Исторопа, мѣрою 15 десят. 620 квадрат. саж., серебр. за 285 р. 71$\frac{3}{7}$ к. Купчая писана на герб. листѣ въ 3 р. серебр.; пошлинъ съ 285 р. 71$\frac{3}{7}$ к. взято 11 р. 42$\frac{6}{7}$ к. съ акта 2 р. 85$\frac{5}{7}$ к. серебр., того жъ числа.

10374. 1839 г. Декабря 21. Отъ Поручицы Надежды Николаевой *Времьевой*, совершена купчая, на проданную ею Губернскому Секретарю Степану Степанову *Могилатову*, 20 десят. пахатную землю, состоящую Лебединскаго уѣзда въ дачахъ села Великаго Исторопа, серебр. за 285 р. 71$\frac{3}{7}$ к. Купчая писана на герб. листѣ въ 3 р.; пошлинъ съ 285 р. 71$\frac{3}{7}$ к. взято 11 р. 42$\frac{6}{7}$ к. съ акта 2 р. 85$\frac{5}{7}$ к. серебр., того жъ числа.

10375. 1840 г. Января 12. Отъ отставнаго гусара Николая и жены его Анны *Бибиныхъ*, совершено духовное завѣщаніе, на завѣщанное ими дочери своей Прасковьѣ, мужу ея Ефрему *Панченковымъ* и внуку рожденному отъ роднаго сына ихъ Бибиныхъ Степана, Дмитрію, движимое и недвижимое имѣніе, состоящее Лебединскаго уѣзда въ слободѣ Межиричѣ и дачахъ онаго, которому имѣнію объявили цѣну серебр. 150 р. Духовное завѣщаніе писано на 2-хъ листахъ въ 50 к.; пошлинъ съ 150 р. взято 6 р. за актъ 2 р. 85$\frac{5}{7}$ к. серебр., того жъ числа.

10376. 1840 г. Марта 12. Отъ Подпоручика Ивана Θедорова *Бѣляева*, совершена купчая, на проданное имъ г. Сумъ цеховому Трофиму Корнѣеву *Костюкову*, дворовое мѣсто, состоящее въ г. Сумахъ въ Покровскомъ приходѣ, серебр. за 285 р. 71$\frac{3}{7}$ к. Купчая писана на герб. листѣ въ 90 к. серебр.; пошлинъ съ 285 р. 71$\frac{3}{7}$ к. взято 11 р. 42$\frac{6}{7}$ к. съ акта 2 р. 85$\frac{5}{7}$ к. серебр., того жъ числа.

Харьковской Губерніи въ Ахтырскомъ Уѣздномъ Судѣ.

10377. 1840 г. Октября 8. Отъ дочери Коллежскаго Секретаря дѣвицы Татьяны Алексѣевой *Гнѣдичевой*, явлена купчая, совершенная въ ономъ Судѣ 1831 г. Октября 12, на купленное ею у роднаго брата своего помѣщика чиновника 13-го класса Алексѣя *Гнѣдича*, недвижимое имѣніе, состоящее Ахтырскаго уѣзда въ дачахъ слободы Котельвы, а именно: въ обмежеванной пустоши Плютовской пахатной и сѣнокосной земли 25 десят. и протокъ рѣчки средней Котелевки, да въ пустоши называемой Михайловской пахатной и сѣнокосной 6 десят., асс. за 500 р. Купчая писана на герб. листѣ въ 3 р.; пошлинъ съ 500 р. взято 20 р. съ акта 10 р. асс.

Харьковской Губерніи въ Сумскомъ Уѣздномъ Судѣ:

10378. 1840 г. Декабря 2. Совершена купчая, на проданную помѣщицею Настасьею Андреевою *Ляшевскою*, жительствующему Лебединскаго уѣзда въ селѣ Штеповкѣ бывшему Баварскому, а нынѣ Россійскому подданному Семену Иванову *Эйсварту*, пахатную и сѣнокосную 13 десят. землю съ засѣяннымъ на сей 1841 г. господскимъ озимымъ хлѣбомъ, состоящую въ хуторѣ Ключиновскомъ, серебр. за 278 р. 57 1/7 к. Купчая писана на герб. листѣ въ 90 к. серебр.; взято пошлинъ 11 р. 14 2/7 к. съ акта 2 р. 85 5/7 к. серебр. того жъ числа.

10379. 1840 г. Декабря 3. Совершена купчая, на проданную помѣщицею Поручицею Настасьею Андреевою *Ляшевскою*, жительствующему Лебединскаго уѣзда въ селѣ Штеповкѣ бывшему Баварскому, а нынѣ Россійскому подданному Семену Иванову *Эйсварту*, пахатную и сѣнокосную 13 десят. землю, состоящую Лебединскаго уѣзда въ хуторѣ Ключиновскомъ и дачахъ онаго, за 278 р. 57 1/7 к. Купчая писана на герб. листѣ въ 90 к. серебр.; взято пошлинъ 11 р. 14 2/7 к. съ акта 2 р. 85 5/7 к. серебр., того жъ числа.

10380. 1840 г. Декабря 4. Совершена купчая, на проданную помѣщицею Поручицею Настасьею Андреевою *Ляшевскою*, жительствующему Лебединскаго уѣзда въ селѣ Штеповкѣ бывшему Баварскому, а нынѣ Россійскому подданному Семену Иванову *Эйсварту*, пахатную и сѣнокосную 30 десят. землю, состоящую Лебединскаго уѣзда въ хуторѣ Ключиновскомъ и дачахъ онаго, за 278 р. 57 1/7 к. Купчая писана на герб. листѣ въ 90 к. серебр.; взято пошлинъ 11 р. 14 2/7 к. съ акта 2 р. 85 5/7 к. серебр., того жъ числа.

10381. 1840 г. Декабря 5. Совершена купчая, на проданную помѣщицею Поручицею Настасьею Андреевою *Ляшевскою*, жительствующему Лебединскаго уѣзда въ селѣ Штеповкѣ бывшему Баварскому, а нынѣ Россійскому подданному Семену Иванову *Эйсварту*, пахатную землю, съ господскою и крестьянскими усадьбами, избами и прочими постройками, выгонною землею и частію пруда, всего 12 десят. 1044 квадрат. саж., состоящую того же уѣзда въ хуторѣ Ключиновскомъ и дачахъ онаго, за 269 р. 71 3/7 к.

серебр. Купчая писана на герб. листѣ въ 90 к. серебр.; взято пошлинъ 10 р. $78\frac{6}{7}$ к. съ акта 2 р. $85\frac{5}{7}$ к. серебр., того жъ числа.

Харьковской Губерніи въ Богодуховскомъ Уѣздномъ Судѣ:

10382. 1840 г. Декабря 24. Совершена купчая, на проданный г. Богодухова казеннымъ крестьяниномъ Панкратомъ Романовымъ *Кравченкомъ*, того жъ г. казенному крестьянину Степану Иванову *Денчику*, лѣсъ, состоящій Богодуховскаго уѣзда въ вершинѣ урочища Сухаго Мерчика, мѣрою въ окружности 412 саж. съ имѣющимися въ ономъ лѣсѣ строеніемъ, пасечнымъ, садовымъ и гуменнымъ мѣстами, серебр. за 114 р. $28\frac{4}{7}$ к. Купчая писана на герб. листѣ въ 30 к. серебр.; пошлинъ съ 114 р. $28\frac{4}{7}$ к. взыскано 4 р. 80 к. серебр., того жъ числа.

10383. 1841 г. Января 9. Совершена купчая, на проданный помѣщицею дворянкою Матреною Яковлевою *Жіяновою*, урожденною Малютиною, помѣщику Штабсъ-Капитану и кавалеру Михайлѣ Васильеву *Сахнову*, хворостяный лѣсъ, состоящій въ дачахъ г. Богодухова на Дейнечиномъ яру называемой Малютимъ, Оксеничевъ тожъ, въ коемъ мѣры $6\frac{1}{2}$ десят. или сколько по измѣренію оказаться можетъ, серебр. за 92 р. $85\frac{5}{7}$ к. Купчая писана на герб. листѣ въ 30 к. серебр.; пошлинъ съ 92 р. $85\frac{5}{7}$ к. взыскано 3 р. 90 к. серебр., того жъ числа.

10384. 1841 г. Января 14. Совершена раздѣльная запись, учиненная помѣщиками Генералъ-Маіоромъ и кавалеромъ Өеодоромъ и Титулярнымъ Совѣтникомъ Семеномъ Степановыми *Мочульскими*, по которому раздѣлу досталось изъ имѣнія, состоящаго въ Богодуховскомъ уѣздѣ изъ нихъ Өедору, деревня Семеновъ Яръ, въ коей ревизскихъ мужеск. п. 61 душа, съ ихъ женами и вновь рожденными обоего пола дѣтьми и при оной деревнѣ земли пахатной 94 десят., сѣнныхъ покосовъ 86 десят., лѣсу дровянаго 32 десят., подъ поселеніемъ 2 десят. 1110 саж., подъ дорогою 1 десят., подъ рѣчками болотомъ и пескомъ 93 десят. и въ Богодуховской дачѣ выведенной полюбовному разводу въ 1783 г. 42 десят. 1906 саж., а Семену крестьянъ по деревнѣ Семенову Яру показанныхъ по 8-й ревизіи мужеск. п. 13 душъ, съ ихъ женами и вновь рожденными послѣ ревизіи обоего п. дѣтьми и земли въ пустоши Осиновой 79 десят. 1459 саж., въ пустоши Павловой удобной и неудобной земли съ лѣсомъ 32 десят. 1513 саж., въ хуторѣ Марковскомъ удобной и неудобной земли съ лѣсомъ 109 десят. 1461 саж., въ пустоши Ершовой земли съ лѣсомъ 13 десят. 914 саж., въ пустоши Слѣтиной удобной и неудобной земли съ лѣсомъ 38 десят. 478 саж., цѣна всему имѣнію объявлена серебр. 11,144 р. Раздѣльная запись писана на простомъ листѣ, за который взято серебр. 24 р.; пошлинъ съ суммы не взято.

10385. 1841 г. Января 22. Совершена купчая, на проданную Титулярною Совѣтницею Марьею Тимоѳеевою *Филиповичевою*, заштатнаго г. Краснокутска

3-й гильдіи купеческому сыну Василью Өедорову *Батозскому*, пахатную 20 десят. землю, состоящую Богодуховскаго уѣзда въ Любовскихъ дачахъ, серебр. за 285 р. 71$\frac{3}{7}$ к. Купчая писана на герб. листѣ въ 90 к. серебр.; пошлинъ съ 285 р. 71$\frac{3}{7}$ к. взыскано серебр. 12 р., того жъ числа.

10386. 1841 г. Января 23. Совершена купчая, на проданную Титулярною Совѣтницею Марьею Тимоѳеевою *Филиповичевою*, заштатнаго г. Краснокутска 3-й гильдіи купеческому сыну Василью Өедорову *Батовскому*, пахатную землю 20 десят. 1200 квадрат. саж., состоящую тамошняго уѣзда въ Любовскихъ дачахъ, серебр. за 285 р. 71$\frac{3}{7}$ к. Купчая писана на герб. листѣ въ 90 к. серебр.; пошлинъ съ 285 р. 71$\frac{3}{7}$ к. взыскано серебр. 12 р., того жъ числа.

10387. 1841 г. Января 30. Совершено духовное завѣщаніе, учиненное 1838 г. Августа 18, на завѣщанное помѣщикомъ Подпоручикомъ Яковомъ Николаевымъ *Дукою*, благопріобрѣтенное недвижимое имѣніе, дѣтямъ взятымъ съ малолѣтства въ сиротствѣ и воспитаннымъ имъ Дукою, слободы Ямной обывателямъ Ивану и Аннѣ *Сырымъ*, Пелагеѣ и Федосьѣ *Ткаченковымъ*, состоящее Богодуховскаго уѣзда въ дачахъ г. Богодухова въ обмежеванномъ хуторѣ отхожемъ Попасномъ пахатную и сѣнокосную землю 246 десят. 1600 квадрат. саж. 14-ю часть, цѣна оному имѣнію объявлена 900 р. асс. Духовное завѣщаніе писано на герб. листѣ въ 3 р.; пошлинъ съ 900 р. взыскано серебр. 9 р. 80 к., того жъ числа.

10388. 1841 г. Февраля 3. Совершена купчая, на проданную Ротмистршею Софьею Марковою *Яновичевою*, помѣщику Поручику Павлу Өедорову *Астапенкову*, пахатную и сѣнокосную 25 десят. землю, состоящую Ахтырскаго уѣзда въ урочищѣ по рѣкѣ Ахтыркѣ, серебр. за 108 р. Купчая писана на герб. листѣ въ 30 к. серебр.; пошлинъ съ 108 р. взыскано серебр. 4 р. 54 к., того жъ числа.

10389. 1841 г. Февраля 12. Совершена купчая, на проданное заштатнаго г. Краснокутска мѣщаниномъ Өедоромъ Егоровымъ *Литкѣвичемъ*, Вальковскаго уѣзда слободы Люботина казеннымъ крестьянамъ Өедору Петрову, Демьяну Иванову и Петру Терентьеву *Литкѣвичамъ*, мелничное пустое ставищѣ, состоящее въ слободѣ Люботинѣ, въ коемъ мѣры длиннику 74, поперечнику 39 саж., да въ той же слободѣ Люботинѣ два дворовыя мѣста въ коихъ мѣры: въ первомъ длиннику 10, поперечнику 6 саж., въ другомъ длиннику 25, поперечнику 8 саж., серебр. за 71 р. 42$\frac{6}{7}$ к. Купчая писана на герб. листѣ въ 30 к. серебр.; пошлинъ съ 71 р. 42$\frac{6}{7}$ к. взыскано серебр. 3 р., того жъ числа.

10390. 1841 г. Февраля 12. Совершена купчая, на проданное Губернскою Секретаршею Анною Петровою *Андреевою*, г. Богодухова Успенской церкви Священнику Андрею Львову *Сербинову*, дворовое мѣсто, состоящее въ г. Богодуховѣ, въ коемъ мѣры длиннику 55, поперечнику 22 саж., серебр.

за 85 р. 71$\frac{3}{7}$ к. Купчая писана на герб. листѣ въ 30 к. серебр.; пошлинъ съ 85 р. 71$\frac{3}{7}$ к. взыскано серебр. 3 р. 60 к., того жъ числа.

10391. 1841 г. Февраля 19. Совершена данная, на купленное въ Харьковскомъ Губернскомъ Правленіи съ публичнаго торга, г. Богодухова мѣщаниномъ Михѣемъ Васильевымъ *Ярославскимъ*, умершей Маіорши Настасьи *Надоржинской*, дворовое мѣсто съ домомъ и прочимъ строеніемъ, состоящее въ г. Богодуховѣ въ Троицкомъ приходѣ, въ коемъ мѣстѣ мѣры длиннику 17, а ширины 11 саж., серебр. за 207 р. Данная писана на герб. листѣ въ 90 к. серебр.; пошлинъ съ 207 р. взыскано серебр. 8 р. 70 к., того жъ числа.

10392. 1841 г. Февраля 19. Совершена купчая, на проданное г. Харькова жителемъ отставнымъ солдатомъ Антономъ Михайловымъ *Пасторикомъ*, г. Харькова мѣщанину Семену Иванову *Ващенку*, дворовое пустопорожнее мѣсто, состоящее въ г. Харьковѣ 1-й Ч. въ Воскресенскомъ приходѣ, въ коемъ мѣры длиннику 23, а поперечнику 16 саж., серебр. за 100 р. Купчая писана на герб. листѣ въ 30 к. серебр.; пошлинъ съ 100 р. взыскано серебр. 40 р. 20 к., того жъ числа.

Харьковской Губерніи въ Зміевскомъ Уѣздномъ Судѣ:

10393. 1841 г. Февраля 14. Совершена купчая, на проданное Зміевскимъ мѣщаниномъ Васильемъ Ивановымъ *Буймистровымъ*, Подпоручицѣ Ольгѣ Лукьяновой *Анищенковой*, дворовое мѣсто, съ имѣющимся на немъ домомъ и со всею постройкою и около онаго огорожею, состоящее въ г. Зміевѣ въ Троицкомъ приходѣ, въ коемъ мѣры длиннику 12, поперечнику 12 саж. за 85 р. 71$\frac{3}{7}$ к. серебр. Купчая писана на герб. листѣ въ 30 к. серебр.; пошлинъ взято 3 р. 42$\frac{6}{7}$ к. съ акта 3 р. серебр., того жъ числа.

10394. 1841 г. Февраля 20. Совершена купчая, выданная штатнымъ Смотрителемъ Зміевскаго Уѣзднаго Училища Титулярнымъ Совѣтникомъ Петромъ *Ольшанскимъ*, въ слѣдствіе предписанія Дирекціи Училищъ Харьковской Губерніи послѣдовавшаго на имя его, отъ 11 Мая прошлаго 1840 г. за № 564-мъ и отношенія его послѣдовавшаго въ оный Судъ отъ 6-го Февраля сего 1841 г., на проданное имъ Зміевскому 3-й гильдіи купцу Василью Алексѣеву *Федорченкову*, дворовое мѣсто, принадлежащее Зміевскому Уѣздному Училищу, находящееся въ г. Зміевѣ близъ уѣздныхъ присутственныхъ мѣстъ, въ коемъ мѣры въ длину къ Покровской церкви 25, а къ Демьяновскому колодезю 28, поперечнику по большой Харьковской дорогѣ 15, а по смежности съ дворовымъ мѣстомъ солдатки Пашкиной 21 саж., за 91 р. 14$\frac{2}{7}$ к. серебр. Купчая писана на герб. листѣ въ 30 к. серебр.; пошлинъ взято 3 р. 64$\frac{4}{7}$ к. съ акта 3 р. серебр., того жъ числа.

10395. 1841 г. Марта 3. Совершена купчая, на проданное г. Харькова мѣщаниномъ Васильемъ Алексѣевымъ *Замуруевымъ*, г. Харькова мѣщанкѣ Марьѣ Алексѣевой *Кривоносовой*, дворовое мѣсто, съ находящемся на немъ

разнымъ строеніемъ и со всею около онаго огорожею, состоящее въ г. Харьковѣ въ Троицкомъ приходѣ, въ коемъ мѣры длиннику въ одномъ концѣ 13, въ другомъ $9\frac{1}{2}$ саж. $\frac{1}{4}$ арш., за 228 р. $50\frac{1}{7}$ к. серебр. Купчая писана на герб. листѣ въ 90 к. серебр.; взято пошлинъ 9 р. $14\frac{2}{7}$ к. съ акта 3 р. серебр., того жъ числа.

10396. 1841 г. Марта 19. Совершена купчая, на проданный г. Зміева соборной Троицкой церкви Протоіереемъ Захаріемъ Петровымъ *Соколовскимъ*, Зміевскому купеческому сыну Ивану Ѳедотову *Лорину*, деревянный домъ о четерехъ покояхъ и разною принадлежащею къ оному постройкою и огорожею и подъ онымъ дворовымъ мѣстомъ, состоящій въ г. Зміевѣ въ Троицкомъ приходѣ, въ коемъ дворовомъ мѣстѣ длиннику отъ улицы 18, поперечнику отъ Подполковника Готовицкаго 15, а въ другомъ концѣ длиннику 20, а поперечнику $6\frac{1}{2}$ саж., за 114 р. $28\frac{4}{7}$ к. серебр. Купчая писана на герб. листѣ въ 30 к. серебр.; пошлинъ взято 4 р. $57\frac{1}{7}$ к. съ акта 3 р. серебр., того жъ числа.

Херсонской Губерніи въ Одесскомъ Коммерческомъ Судѣ:

10397. 1841 г. Марта 1. Совершена купчая, на проданные помѣщику Коллежскому Секретарю Григорью Яковлеву *Навроцкому*, 2 дома, Одескаго мѣщанина Ѳедора Дмитріева *Серебренникова*, состоящіе въ Одессѣ во 2-й Ч. въ VII-мъ кварт. первый подъ № 106-мъ, 2-й подъ № 92-мъ съ строеніемъ и землею, мѣрою въ длину по 20, а ширину по 10 саж., за 1,897 р. 25 к. серебр. Купчая писана на герб. листѣ въ 4 р. 20 к. серебр.; пошлинъ взыскано 75 р. 89 к. и за актъ 3 р. серебр., того жъ числа.

10398. 1841 г. Марта 3. Совершена данная, на проданный въ ономъ Судѣ съ публичнаго торга Одесскому 3-й гильдіи купцу Янкелю Гершкову *Огману*, домъ, Одесскаго мѣщанина Василья *Иванова*, состоящій въ Одессѣ въ 3-й Ч. XXX кварт. подъ № 262-мъ съ принадлежащимъ къ нему строеніемъ и землею, за 1,000 р. серебр. Данная писана на герб. листѣ въ 3 р. серебр.; пошлинъ взыскано 40 р. и за актъ 3 р. серебр., того жъ числа.

10399. 1841 г. Марта 10. Совершена купчая, на проданный женѣ Одесскаго купеческаго сына Аврама Герша Лихтенберга, Рахнѣ Іосифовой *Лихтенберговой*, домъ, Одесскаго мѣщанина Данила Иванова *Алферова*, состоящій въ Одессѣ во 2-й Ч. на старомъ рынкѣ въ новомъ мясномъ ряду подъ № 28-мъ съ лавкою, строеніемъ и землею, мѣрою въ длину 14 саж. 2 арш., 4 верш., а по фасаду 3 саж., за 971 р. $42\frac{6}{7}$ к. серебр. Купчая писана на герб. листѣ въ 3 р. серебр.; пошлинъ взыскано 38 р. 86 к. за актъ 3 р. серебр., того жъ числа.

10400. 1841 г. Марта 12. Совершена купчая, на проданный женѣ своей Стаматулѣ Константиновой *Андріянопуло*, домъ, Греческо-подданнаго Георгія

Андріякопуло, состоящій въ Одессѣ 2-й Ч. въ кварт. литер. А. подъ № 1-мъ съ строеніемъ и мѣстомъ, мѣрою въ длину 24, а ширину 8 саж., за 2,300 р. серебр. Купчая писана на герб. листѣ въ 6 р. серебр.; пошлинъ съ оцѣнки дома 2,857 р. 14 к. взыскано 114 р. 29 к. за актъ 3 р. серебр., того жъ числа.

10401. 1841 г. Марта 17. Совершена данная, на проданный въономъ Судѣ съ публичнаго торга унтеръ-офицерскому сыну Александру Лукьянову *Донувакъ*, домъ, Одесскаго купца Якуба *Цейчера* и жены его Хаси, состоящій въ Одессѣ во 2-й Ч. въ VIII-мъ кварт. подъ № 611-мъ, съ принадлежащимъ къ нему строеніемъ и землею, мѣрою въ длину 10, а ширину 8 саж., за 800 р. серебр. Данная писана на герб. листѣ въ 1 р. 80 к. серебр.; пошлинъ взыскано 32 р. за актъ 3 р. серебр., того жъ числа.

10402. 1841 г. Марта 21. Совершена купчая, на проданный Почетному гражданину Степану Исакову *Потапову*, домъ, Корпуса Инженеровъ Путей Сообщенія Подполковника Николая Саввина *Славича*, состоящій въ Одессѣ 1-й Ч. въ XV кварт. подъ № 119-мъ съ строеніемъ и землею, мѣрою въ длину 22⅔, а въ ширину по улицѣ 15 саж., за 15,428 р. 57 к. серебр. Купчая писана на герб. листѣ въ 36 р. серебр.; пошлинъ взыскано съ суммы 617 р. 15 к. и за актъ 3 р. серебр., того жъ числа.

10403. 1841 г. Марта 22. Совершена купчая, на проданный Австрійско-подданному Петру Иванову *Сушилову*, участокъ земли, Одесскаго мѣщанина Максима Николаева *Дюрдіева*, состоящій на Одесской Городской землѣ въ V части, въ урочищѣ Фоминой Балки подъ № 70-мъ съ строеніемъ, заведеніемъ и землею, мѣрою 3 десят. и 245 квадрат. саж., за 228 р. 57⅐ к. серебр. Купчая писана на герб. листѣ въ 90 к. серебр.; пошлинъ взыскано 9 р. 15 к. и за актъ 3 р. серебр.

10404. 1841 г. Марта 24. Совершена купчая, на домъ нижепоименованныхъ 6 наслѣдниковъ умершей матери ихъ Коллежской Ассессорши Генріетты Андріевской, Коллежскихъ Ассессоровъ Эраста и Аркадія, Коллежскихъ Секретарей Виктора и Павла, Прапорщика Владиміра и дворянина Степана Степановыхъ *Андріевскихъ*, коимъ принадлежитъ оный по равной части, состоящій въ Одессѣ въ 3-й части на Греческомъ форштатѣ въ XLVIII кварт. подъ № 550-мъ, съ строеніемъ и землею, мѣрою въ длину 22⅔, а ширину 15 саж., стоющій 1,200 р. серебр., изъ коихъ 3 Эрастъ, Аркадій и Викторъ подарили, а 2 Владиміръ и Степанъ продали свои части того дома, родному брату и сонаслѣднику своему Павлу *Андріевскому*, за 400 р. серебр. Купчая писана на герб. листѣ въ 3 р.; пошлинъ взыскано съ 5 частей стойности дома, т. е. съ 1,000 р. серебр., 40 р. и за актъ 3 р. серебр., того жъ числа.

Въ Бѣлостокскомъ Городовомъ Магистратѣ.

10405. 1841 г. Января 3. Отъ Бѣлостокскаго Еврея Вигдера Израеліовича *Зилн*

бердика, явлена дарственная запись, совершенная въ ономъ Магистратѣ того жъ числа, данная имъ дочери своей Гевѣ Вигдеровой и мужу ея Лейбѣ Менделіовичу *Сухсвольскимъ*, на подаренный первымъ послѣднимъ домъ съ плацомъ, въ г. Бѣлостокѣ состоящій, оцѣненный 120 р. серебр. пространствомъ въ длину 14 арш., въ ширину 8 арш. Дарственная запись писана на герб. бумагѣ въ 30 к. серебр.; пошлинъ съ половины суммы 60 р. взыскано 2 р. 40 к. и съ акта 3 р. серебр.

Черниговской Губерніи въ Стародубскомъ Городовомъ Магистратѣ:

10406. 1841 г. Января 27. Новозыбковскимъ мѣщаниномъ Даниломъ *Пряничниковымъ*, явлена купчая, совершенная въ ономъ Магистратѣ сего жъ г. Февраля 13, данная имъ Могилевскому мѣщанину Еврею Ицкѣ *Кацурину*, на проданное первымъ послѣднему селидебное дворовое мѣсто, состоящее въ г. Стародубѣ, за 75 р. серебр. Купчая писана на герб. листѣ въ 30 к. серебр.; пошлинъ съ 75 р. взыскано 3 р. актовыхъ 3 р. серебр.

10407. 1841 г. Марта 4. Стародубскимъ мѣщаниномъ Дмитріемъ *Лаппою*, явлена купчая, совершенная въ ономъ Магистратѣ того жъ Марта 11, данная имъ Стародубскому казаку Ивану и женѣ его Ксеніи *Шкробовымъ*, на проданный первымъ послѣднимъ небольшій варевный огородчикъ, состоящій въ г. Стародубѣ, за 23 р. серебр. Купчая писана на герб. листѣ въ 30 к. серебр.; пошлинъ съ 23 р. взыскано 92 к. актовыхъ 3 р. серебр.

Бѣлостокской Области въ Брянской Городовой Ратушѣ.

10408. 1841 г. Февраля 18. Отъ Титулярнаго Совѣтника Іосифа Степанова *Поплавскаго*, явлена купчая, совершенная въ оной Ратушѣ, того жъ числа, данная имъ Брянскому мѣщанину Еврею Лейбкѣ Берковичу *Цвѣку*, на проданный первымъ послѣднему плацъ, въ г. Брянскѣ на Церковной улицѣ состоящій, заключающій въ себѣ 200 квадрат. саж. земли, за 50 р. серебр. Купчая писана на герб. бумагѣ въ 30 к. серебр.; пошлинъ съ 50 р. взыскано 2 р. съ акта 3 р. серебр.

Виленской Губерніи въ Ошмянской Городовой Ратушѣ:

10409. 1841 г. Марта 3. Жителемъ г. Ошмяны Евреемъ Хаимомъ Шмуйловичемъ *Бейракомъ*, совершена купчая, данная имъ Ошмянскому Межевому Судьѣ Клементью Казимирову *Езерскому*, на проданный первымъ послѣднему фольваровъ Святый Духъ называемый, Виленской Губерніи, Ошмянскаго уѣзда и прихода, въ коемъ земли 25 десят., за 270 р. серебр. Купчая писана на герб. листѣ въ 90 к. серебр.; пошлинъ съ 270 р. взыскано серебр. 10 р. 80 к. съ акта 2 р. 85½ к., того жъ числа.

10410. 1841 г. Марта 3. Жителемъ г. Ошмяны Хаимомъ Шмуйловичемъ *Бейракомъ*, совершена купчая, данная имъ сыну своему Еврею Давиду Гиршу Хаимовичу *Бейраку*, на продажу 5 десят. земли, Виленской Губерніи,

Ошмянскаго уѣзда и прихода, за 50 р. серебр. Купчая писана на герб. листѣ въ 90 к. серебр.; пошлинъ съ 50 р. взыскано серебр. 2 р. съ акта 2 р. 85$\frac{4}{7}$ к., того жъ числа.

Черниговской Губерніи Кролевецкаго уѣзда, въ Коропской Городовой Ратушѣ:

10411. 1840 г. Марта 20. Отъ мѣщанина г. Коропа *Дмитрія Дмитріева Пинчука*, явлена уступная запись, совершенная въ оной Ратушѣ того жъ Марта 18, на уступку имъ сыну своему Коропскому мѣщанину *Якову Пинчуку*, пахатной нивы, положеніе имѣющей близъ г. Коропа земли примѣрно 3$\frac{1}{2}$ десят., цѣна коей объявлена 80 р. серебр. Запись писана на герб. листѣ въ 30 к. серебр., при совершеніи взыскано актовыхъ 3 р. серебр.

10412. 1840 г. Мая 8. Отъ Коропскихъ мѣщанъ Клима и сына его Ивана *Выдутъ*, явлена купчая, совершенная въ оной Ратушѣ того жъ г. Марта 18, данная ими Губернскому Секретарю Карпу *Лобасову*, на продажу первыми послѣднему пахатной нивы, близъ г. Коропа по Столяровой дорогѣ, земли примѣрно 3 десят., за 132 р. серебр. Купчая писана на герб. листѣ въ 30 к. серебр.; пошлинъ кромѣ актовыхъ взыскано 5 р. 56 к. серебр.

10413. 1840 г. Мая 15. Отъ мѣщанина г. Коропа Кириллы Артемова *Федоренка*, явлена купчая, совершенная въ оной Ратушѣ того жъ г. Марта 18, данная имъ Коропскому мѣщанину Алексѣю *Миронову*, на продажу первымъ послѣднему близъ г. Коропа пахатной нивы оранкою на два дня и сѣнокоса въ урочищѣ Везуркѣ на три косаря, примѣрно земли 3 десят., за 86 р. серебр. Купчая писана на герб. листѣ въ 30 к. серебр.; пошлинъ кромѣ актовыхъ взыскано 3 р. 63 к. серебр.

10414. 1840 г. Мая 17. Отъ Коропскаго мѣщанина Мирона Климентьева *Оренкова*, явлена купчая, совершенная въ оной Ратушѣ того жъ г. Марта 18, данная имъ Коллежскому Регистратору Акиму *Заковенкину*, на продажу первымъ послѣднему пахатной нивы, въ дачахъ г. Коропа въ Крайней рукѣ оранкою на 3 дни примѣрно земли 2 десят., за 66 р. серебр. Купчая писана на герб. листѣ въ 30 к. серебр.; пошлинъ кромѣ актовыхъ взыскано 2 р. 78 р. серебр.

10415. 1840 г. Декабря 12. Отъ Коропскаго мѣщанина Поликарпа Семенова *Сидоренка*, явлена купчая, совершенная въ оной Ратушѣ сего 1841 г. Марта 17, данная имъ умершаго мѣщанина Іосифа Сидоренка, женѣ Татьянѣ *Сидоренковой*, на продажу жилаго двора, состоящаго въ г. Коропѣ примѣрно земли $\frac{1}{8}$ десят., серебр. за 57 р. Купчая писана на герб. листѣ въ 30 к. серебр.; при совершеніи взыскано пошлинъ кромѣ актовыхъ 2 р. 44 к. серебр.

САНКТПЕТЕРБУРГСКІЯ СЕНАТСКІЯ ОБЪЯВЛЕНІЯ.

Издаваемыя въ Санктпетербургскихъ вѣдомостяхъ каждую недѣлю по Вторникамъ и Пятницамъ. Подписная цѣна за годовое полученіе Сенатскихъ Объявленій 6 руб. серебромъ.

№ 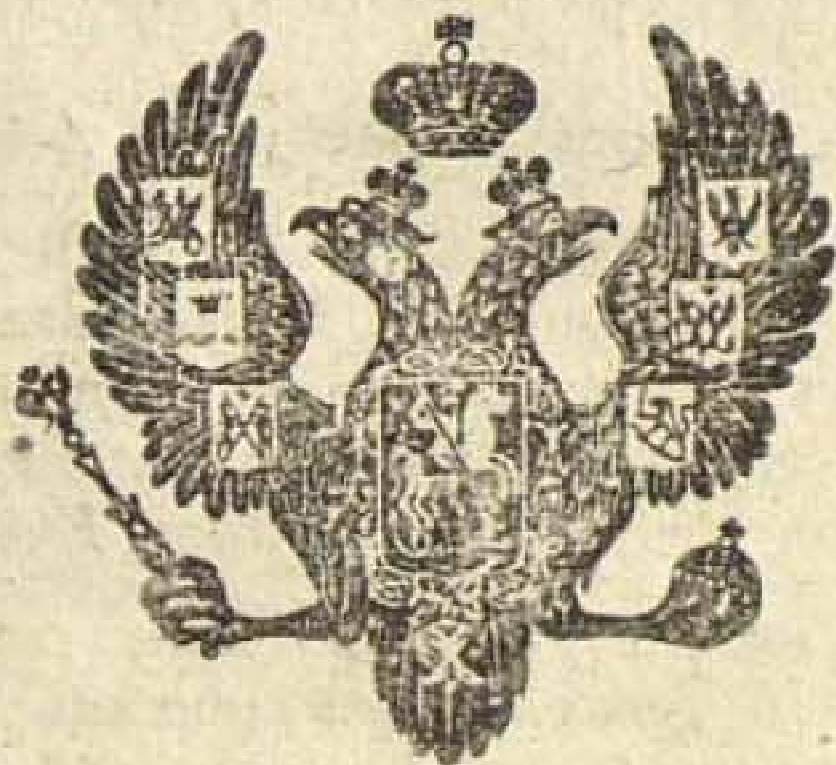 33.

Пятница, Апрѣля 25 дня 1841 года.

Примѣчаніе:

Печатаніе публикацій назначено:

1-я, въ № 32, Вторникъ, Апрѣля 22-го 1841 г.
2-я, въ № 33, Пятница, Апрѣля 25 го 1841 г.
3-я, въ № 34, Вторникъ, Апрѣля 29-го 1841 г.

Статьи публикацій вообще раздѣляются на XVIII постоянныхъ разрядовъ, изъ коихъ первые семнадцать печатаются три раза, а послѣдній одинъ разъ.

ПУБЛИКАЦІЯ ВТОРАЯ.

Разрядъ I. О вступившихъ въ Правительствующій Сенатъ дѣлахъ, назначенныхъ къ сочиненію записокъ.
(Публикаціи нѣтъ.)

Разрядъ II. О вызовѣ для рукоприкладства подъ записками, выписками и экстрактами.

Тяжущимся по нижеозначеннымъ дѣламъ объявляется, чтобы явились сами, или прислали повѣренныхъ, для рукоприкладства подъ записками, въ положенный X т. св. зак. гражд. 1972-й ст. срокъ:

Правительствующаго Сената въ 4-й Департаментъ:

9983. 1841 г. Февраля 3, по вступившему въ оный отъ управляющаго Казанскою Губерніею Вице-Губернатора, Полковника *Валькевича*, по дѣлу, слѣдственнымъ порядкомъ произведенному, записанному въ настольномъ регистрѣ подъ № 187-мъ, о выморочномъ имѣніи, оставшемся послѣ умершаго унтеръ-офицера изъ Мурзъ Биибева *Енайдарова*.

9984. 1841 г. Января 27, по слѣдственному дѣлу, представленному на ревизію въ Правительствующій Сенатъ управляющимъ Казанскою Губерніею и состоящему по настольному реэстру подъ № 182, о неправильномъ завладѣніи помѣщикомъ, Лаишевскаго уѣзда села Ачей *Курочкинымъ* земли у казенныхъ крестьянъ Татаръ тогожъ уѣзда *деревни Починка-Уютъ* 485 дес. 2047 саж.

Московской Палаты Гражданскаго Суда въ 1-й Департаментъ.

9985. Княгиня Настасья *Вреде*, по дѣлу, объ отыскиваніи изъ ея владѣнія ратническою женою Татьяною *Михайловою* свободы.

Въ Новгородскую Палату Гражданскаго Суда:

9986. Наслѣдники, умершаго Новгородскаго купца Василья Барышникова, жена вдова Пелагея и дѣти ея дочь дѣвица Александра и сынъ мѣщанинъ Николай Васильевы *Барышниковы* и наслѣдники Гжатскаго купца Михайла *Сиротинина*, или ихъ повѣренные, по дѣлу, о искѣ послѣдними съ помѣщиковъ и крестьянъ Новгородскаго уѣзда, за пересылку провіанта для арміи въ 1812 и 1813 г. въ города Себѣжъ и Волынецъ, денегъ 11,885 р. 35 к.

9987. Повѣренный отъ крестьянъ Череповскаго уѣзда Жидиховской волости Богородскаго участка села Богородскаго, крестьянинъ Петръ *Тимофеевъ*, по дѣлу, о неправильномъ якобы завладѣніи землею у вышепомянутыхъ крестьянъ Череповскими помѣщиками, Княгинею *Голицыною*, урожденною Прозоровскою и Капитаномъ Иваномъ Максимовымъ *Ступишинымъ*.

Въ Пензенскую Палату Гражданскаго Суда.

9988. Пензенскій Губернскій Прокуроръ Статскій Совѣтникъ и Кавалеръ Алексѣй Ивановъ *Леонтьевъ*, Графъ Федоръ Александровичъ *Толстой* и рядовой

Мингрельскаго пѣхотнаго полка, что нынѣ Егерскій, Арефій Филиповъ *Мишаловъ*, или ихъ повѣренные, по дѣлу, о присвоеніи послѣдними изъ владѣнія г. Толстаго, военному вѣдомству малолѣтныхъ 2-хъ сыновей, рожденныхъ женою его Мишалова незаконно.

Въ Харьковскую Палату Гражданскаго Суда.

9989. Штабсъ-Ротмистръ Дмитрій *Бураго*, или его повѣренный, по дѣлу, о взыскиваемыхъ имъ Бураго съ крестьянина Князя Черкаскаго Ильи *Колесникова* по роспискѣ, данной имъ Коллежскому Секретарю Ивану *Суковкину*, бывшему надъ нимъ Бураго опекуномъ, за уплатою остальныхъ 450 р. деньгахъ.

Разрядъ III. О рѣшенныхъ въ Правительствующемъ Сенатѣ дѣлахъ и вызовѣ къ слушанію рѣшеній, послѣдовавшихъ въ судебныхъ мѣстахъ.

а) Правительствующимъ Сенатомъ окончательно рѣшены слѣдующія дѣла:

Въ Общемъ Собраніи Московскихъ Департаментовъ Правительствующаго Сената, въ теченіи Декабря прошлаго 1840 г. и минувшихъ Января и Февраля мѣсяцовъ сего 1841 г. рѣшены дѣла, вступившія въ оное Собраніе въ слѣдствіе Высочайшихъ повелѣній:

9990. Касательно продажи на удовлетвореніе частнаго иска, принадлежащаго Надворному Совѣтнику *Григорьеву*, села Воронцова въ Калужской Губерніи состоящаго, обезпеченіемъ по питейнымъ откупамъ.

9991. Жены Полковника Анны *Донцовой*, о духовномъ завѣщаніи умершаго перваго мужа ея Семена *Цемакуридзева*.

9992. Коллежскаго Совѣтника Петра *Окунева*, объ удовлетвореніи его жалованьемъ, за время бытности его подъ судомъ.

9993. Коллежскаго Совѣтника *Ящинскаго*, о допущенныхъ якобы имъ безпорядкахъ и злоупотребленіяхъ по Кишиневскому городовому госпиталю и состоящей при ономъ казенной аптеки.

9994. Вдовы Прапорщика Ольги *Верховской*, о бѣжавшемъ дворовомъ человѣкѣ ея Михайлѣ *Герасимовѣ*, признанномъ ею въ лицѣ Казанскаго 3-й гильдіи купца Дмитрія *Баркова*.

9995. О заложенномъ купцомъ *Челнаковымъ* Дѣйствительной Тайной Совѣтницѣ *Шепелевой* домѣ.

9996. Поручика *Перовскаго* объ имѣніи, купленномъ его матерью съ публичнаго торга.

9997. Штабсъ-Капитана *Маслова* съ Поручикомъ *Рутценомъ*, объ имѣніи.

9998. Полковника Павла *Энгельгардта*, о претензіи умершаго отца его Дѣйствительнаго Тайнаго Совѣтника Василья *Энгельгардта*, на Генералъ-Маіорѣ Осипѣ *Новицкомъ*, по заемному письму въ 8000 р.

По симъ дѣламъ Общимъ Собраніемъ Правительствующаго Сената опредѣлено:

По 1-му, *Григорьева*, отъ всякаго притязанія по настоящему дѣлу освободить, возвративъ ему представленныя имъ въ Мещовскій Уѣздный Судъ 1000 р. асс. а Титулярному Совѣтнику *Сумарокову* предоставить право, буде онъ желаетъ и имѣетъ ясныя доказательства, отыскивать себѣ удовлетвореніе съ помѣщицы *Головиной*.

По 2-му, Духовное завѣщаніе *Цемажуридзева* утвердить.

По 3-му, Коллежскаго Совѣтника *Окунева*, за все время бытности его подъ судомъ, удовлетворить полнымъ жалованьемъ по воинскому окладу, сколько слѣдовать будетъ по день объявленія ему рѣшенія 6-го Департамента Сената.

По 4-му, *Ящинскаго* отъ суда и слѣдствія освободить, время бытности подъ судомъ зачесть въ дѣйствительную службу, выдать за все оное другую половину жалованья и о назначеніи его въ службу, предоставить распоряженію г. Министра Внутреннихъ Дѣлъ.

По 5-му, бѣжавшаго въ 1819 г. отъ Прапорщика *Верховскаго* двороваго человѣка его Михайла *Герасимова*, оставить въ настоящемъ купеческомъ званіи, а за крѣпостное на него право, выдать помѣщицѣ Верховской изъ казны опредѣленную 2-мъ пунктомъ Высочайше утвержденнаго 29 Мая 1840 г. Мнѣнія Государственнаго Совѣта сумму 100 р. серебр. взыскавъ съ Герасимова, или съ имѣнія его уплаченные Верховскою по 1834 г. Государственныя подати и земскія повинности, равно и оброчныя по настоящее время деньги, сколько ихъ по дознанію мѣстнаго правительства, сравнительно съ платежемъ сосѣдними крестьянами своимъ помѣщикамъ слѣдовать будетъ и оставить его на основаніи 146 и 150 ст. 15 т. св. зак. уголовныхъ, свободнымъ отъ заслуженнаго имъ наказанія.

По 6-му, бывшій домъ купца *Челнакова*, по выданной Московскою Гражданскою Палатою Дѣйствительной Тайной Совѣтницѣ *Шепелевой* данной, утвердить за наслѣдниками ея Шепелевой.

По 7-му, продажу имѣнія *Загрязскаго* женѣ Генералъ-Маіора *Денисьева*,

учиненную съ соблюденіемъ установленныхъ на сей предметъ правилъ, оставить въ своей силѣ.

По 8-му, имѣніе *Маслова,* отданное въ искъ *Глазовой,* а ею проданное *Рутцену,* оставить за Рутценомъ съ тѣмъ, чтобы недостающее къ тому имѣнію количество земли, было пополнено отводомъ изъ другихъ свободныхъ земель Маслова, а въ случаѣ неимѣнія таковыхъ, взысканіемъ съ Маслова соотвѣтствующей цѣны, за поступившихъ въ казенное вѣдомство крестьянъ Маслова, никакого вознагражденія ему отъ казны не производить.

И по 9-му, во взысканіи съ Генералъ-Маіора *Новицкаго,* по заемному письму денегъ съ указными процентами, въ пользу наслѣдниковъ *Энгельгардта,* поступить по законамъ.

б) Вызываются къ слушанію рѣшеній по дѣламъ:

С. Петербургской Палаты Гражданскаго Суда въ 1-й Департаментъ:

9999. Дѣйствительный Статскій Совѣтникъ Степанъ Козмичъ *Михайловъ,* вдова Чиновника 8-го класса Констанція *Девель* и Прапорщикъ Федоръ *Девель,* по дѣлу о капиталѣ, оставшемся послѣ Чиновника 8-го класса Девеля.

10000. Священникъ Василій *Даниловъ* и вдова Лодейнопольскаго купца Александра *Цвѣткова,* по дѣлу, объ оставшемся послѣ умершаго купца Цвѣткова капиталѣ.

10001. Губернскій Секретарь Николай *Тихменевъ* и опекуны по имѣнію умершаго купца Филата *Боровикова,* по дѣлу, о искѣ ими съ Тихменева по заемному письму 2000 р. съ интересами.

10002. Наслѣдники умершаго С. Петербургскаго мѣщанина Василья *Спицына,* С. Петербургскіе же мѣщане Василій и Петръ *Спицыны* и купеческая жена Анна *Лутугина,* Великолуцкая мѣщанка Матрена *Леонова,* С. Петербургская мѣщанка Дарья *Спицына,* С. Петербургскіе мѣщане Петръ и вдова Анна *Вымовскіе* и Тихвинская купеческая вдова Екатерина *Ульяшева,* по дѣлу, объ оставшейся послѣ умершей мѣщанки Авдотьи *Спицыной* лавкѣ, состоящей здѣсь въ С. Петербургѣ 3-й Адмиралтейской части 2-го квартала подъ № 5-мъ.

10003. Витебская мѣщанская жена Марья *Петрова,* по дѣлу, объ оставшемся послѣ умершаго мѣщанина Александра *Шарова* домѣ.

10004. Бакчисарайскій мѣщанинъ Аронъ *Калифъ* и Старорусская мѣщанка Екатерина *Мясникова,* по дѣлу, объ отыскиваніи первымъ съ послѣдней вознагражденія и убытковъ за ходатайство по дѣлу, о выдѣлѣ ей Мясниковой наслѣдства, оставшагося послѣ купца Михайла *Сомрова.*

Московскаго Уѣзднаго Суда во 2-й Департаментъ.

10005. Дворовая умершаго Титулярнаго Совѣтника Александра Иванова дѣвка Не-

нила *Николаева* и наслѣдникъ г-на Иванова отставный Поручикъ Иванъ Егоровъ *Русановъ*, по дѣлу, объ отыскиванiи ею дѣвкою Николаевою, изъ владѣнiя означеннаго наслѣдника г-на Русанова свободы.

Екатеринославской Губернiи въ Павлоградскiй Уѣздный Судъ.

10006. Прапорщикъ Петръ Гордѣевъ *Мирный* и кредиторы его, Коллежскiй Регистраторъ Иванъ Ивановъ *Путятинъ*, Титулярный Совѣтникъ Константинъ Сергѣевъ *Чулковъ*, Ветеринарный Лекарь Матвѣй Ивановъ *Смольскiй*, Капитанъ Семенъ Степановъ *Моравскiй* 2-й, служившiй въ 1829 г. въ Московскомъ Драгунскомъ полку Капитанъ *фонъ-Дистерло* и кандитеръ Петръ *Дзянело*, по дѣлу, о должныхъ Петромъ Мирнымъ означеннымъ лицамъ деньгахъ.

Въ Симбирскую Палату Гражданскаго Суда.

10007. Поручица Елизавета Гаврилова *Тоузакова*, или ея повѣренный, по дѣлу, о спорной у нее изъ дворянъ съ дѣвицею Елизаветою Александровою *Похвисневою* землѣ, состоящей Карсунскаго уѣзда при селѣ и деревнѣ Хоненевкахъ.

Разрядъ IV. О людяхъ, показавшихъ себя неимущими взнесть деньги, положенныя за перенось дѣла.

Объявили себя неимущими:

Санктпетербургской Палаты Гражданскаго Суда въ 1-мъ Департаментѣ:

10008. Жена Коллежскаго Регистратора Ирина *Митрофанова*, по дѣлу, о духовномъ завѣщанiи, предъявленномъ къ засвидѣтельствованiю по смерти Чиновника 12-го класса *Трубникова*.

10009. Повѣренный жены своей Пелагѣи, Полковникъ Егоръ Васильевъ *Холодовскiй*, по дѣлу, о искѣ съ довѣрительницы его купеческою вдовою Татьяною *Гороховою*, отданныхъ при покупкѣ дома въ задатокъ денегъ 5,000 р. асс.

10010. Коллежскiй Секретарь Петръ *Карцовъ*, по дѣлу, о искѣ имъ съ здѣшняго мѣщанина Карла *Пердризе*, по условiю 2,864 р. асс.

Московской Палаты Гражданскаго Суда въ 1-мъ Департаментѣ:

10011. Коллежскiй Регистраторъ Викторъ Андреевъ *Сидоровъ*, по дѣлу, объ истребованiи имъ отъ Губернскаго Секретаря Федора *Тележникова* денегъ 1,725 р. асс. оставшихся послѣ умершей жены его Тележникова.

10012. Московскiй мѣщанинъ Петръ Николаева *Бѣляевъ*, по дѣлу, о взысканiи

съ него Бѣляева Почетнымъ Гражданиномъ Порховскимъ купцомъ Степаномъ *Воронинымъ* по векселю 142 р. серебр.

10013. Подпоручикъ Константинъ Павловъ *Каменскій* и Медынскій мѣщанинъ Евграфъ Яковлевъ *Паршинъ*, по дѣлу его съ Нѣжинскою Гричанкою *Кокотти*, о брилліантовыхъ вещахъ, на сумму 9,000 р. а послѣднимъ, по дѣлу его съ Коллежскимъ Ассессоромъ *Никитинымъ*, о заемномъ письмѣ въ 1,890 р.

10014. Титулярная Совѣтница Елизавета *Соловьевой*, по дѣлу, о долгахъ умершаго купца Андрея *Заикина*.

Въ Астраханскомъ Городовомъ Магистратѣ:

10015. Сызранскій мѣщанинъ Василій Алексѣевъ *Ротновъ*, по дѣлу о закладной, совершенной на домъ его Ротнова по займу имъ у Индѣйца Турсирама *Гулабріева* 500 р. асс.

10016. Астраханскій мѣщанинъ Егоръ *Хлопчатовъ*, по дѣлу, о захватѣ имъ Хлопчатовымъ у таковагожъ мѣщанина Ермолая *Мыльникова* Персицкаго камыша 50 пудъ.

10017. Рязанской Губерніи Егорьевскаго уѣзда села Маливы, Государственный крестьянинъ Пракофій *Никишаевъ* и Пензенской Губерніи города Мокшана Конной слободы Государственный же крестьянинъ Иванъ *Другановъ*, по дѣлу, о вывозѣ якобы у Никишаева крестьянами Ефимомъ *Перьфильевымъ*, Леонтьемъ *Исановымъ* и Степаномъ *Федосовымъ*, изъ выхода товара на сумму 2,014 р. 50 к.

Разрядъ V. О несостоятельныхъ должникахъ, торговыхъ людяхъ.

Въ образцовомъ объявленіи, приложенномъ при XI томѣ свода законовъ, приложеніе XXIII, № 2-го общая публикація о торговой несостоятельности людей, заключаетъ въ себѣ слѣдующее. „въ слѣдствіе сего Присутственныя мѣста и Начальства благоволятъ: 1-е, наложить запрещеніе на имѣнія недвижимое должника и арестъ на движимыя, буде таковыя въ ихъ вѣдомствѣ находятся; 2-е, сообщить (*въ тѣ Присутственныя мѣста, отъ коихъ публикуется*) о своихъ требованіяхъ на несостоятельнаго должника, или о суммахъ, слѣдующихъ ему отъ оныхъ мѣстъ и Начальствъ. Частныя же лица имѣютъ объявить (*тѣмъ Присутственнымъ мѣстамъ:*) 1-е, о долговыхъ требованіяхъ своихъ на несостоятельнаго и о суммахъ ему должныхъ, хотя бы тѣмъ и другимъ еще и сроки къ платежу не наступили; 2-е, о имѣніи несостоятельнаго находящемся у нихъ въ сохраненіи, или закладѣ и обратно о имуществѣ, отданномъ несостоятельнаго на сохраненіе или подъ закладъ. Объявленіе сіе должно быть учинено, считая отъ дня

напечатанія сихъ публикацій въ настоящихъ вѣдомостяхъ въ 3-й разъ въ нижеслѣдующіе сроки: 1-е, жительствующими въ томъ же городѣ, въ теченіи 2-хъ недѣль; 2-е, жительствующими въ другихъ мѣстахъ Имперіи, въ продолженіи 4-хъ мѣсяцевъ, и 3-е, заграничными не позже одного года.„ На семъ основаніи публикуется:

10018. Отъ С. Петербургскаго Коммерческаго Суда, 1841 года Марта въ 24 день, по опредѣленію онаго, Санктпетербургскій 3-й гильдіи купецъ Алексѣй Козминъ *Миловъ*, объявленъ несостоятельнымъ должникомъ.

10019. Отъ С. Петербургскаго Коммерческаго Суда, 1841 года Марта въ 26 день, по опредѣленію онаго, С. Петербургскій 3-й гильдіи купецъ Иванъ Федоровъ *Бородинъ*, объявленъ несостоятельнымъ должникомъ.

10020. Отъ Московскаго Коммерческаго Суда, 1841 года Апрѣля 8 дня, по опредѣленію онаго, Московскій мѣщанинъ Яковъ Егоровъ *Балашовъ*, объявленъ несостоятельнымъ должникомъ.

Разрядъ VI. О несостоятельныхъ разнаго сословія должникахъ, непринадлежащихъ къ торговому званію.

(Публикацій нѣтъ.)

Разрядъ VII. Объ избранныхъ кураторахъ, объ открытіи конкурсовъ, долговыхъ коммиссій, о непризнаваніи банкротами и проч.

(Публикацій нѣтъ.)

Разрядъ VIII. О вызовѣ наслѣдниковъ къ полученію наслѣдства, также кредиторовъ и должниковъ къ расчетамъ.

Вызываются къ явкѣ, первые съ доказательствами о правѣ наслѣдія, вторые съ долговыми актами, а послѣдніе съ платежемъ денегъ:

Подольской Губерніи въ Балтскій Уѣздный Судъ.

10021. Наслѣдники, Подольской Губерніи Балтскаго уѣзда въ городѣ Балтѣ, послѣ бездѣтно умершаго Коммисіонера 9-го класса Тимофея Абрамова *Кривенки*, остался домъ съ пристройками, въ положенный срокъ.

Смоленской Губерніи въ Гжатскій Городовый Магистратъ.

10022. Кредиторы, покойнаго Гжатскаго купца Ивана Михайлова *Маркелова*, въ положенный 1401 ст. 11 т. срокъ.

Херсонской Губерніи въ Одесскій Городовый Магистратъ:

10023. Наслѣдники и кредиторы, умершаго Нѣжинскаго Грека Георгія *Христодуло*, на право полученія оставшагося въ городѣ Одессѣ послѣ его Христодула движимаго и недвижимаго имѣнія и капитала, въ срокъ, установленные 764 ст. X т. св. зак. гражд.

10024. Наслѣдники и кредиторы, умершаго Евпаторійскаго мѣщанина Давида *Кукурочкина*, на право полученія оставшагося послѣ его Кукурочкина имѣнія, заключающагося въ домѣ, состоящемъ въ предмѣстьи г. Одессѣ въ урочищѣ Куяльникѣ, въ срокъ, установленный 764 ст. X т. св. зак. гражд.

Херсонской Губерніи въ Одесскую Дворянскую Опеку.

10025. Наслѣдники, должники и кредиторы, умершаго Капитана Ивана Григорьева *Михайлова*, на право полученія оставшагося послѣ Михайлова имѣнія, заключающагося Одесскаго уѣзда въ деревнѣ Михайловкѣ, земли 4000 дес. и крестьянъ 16 душъ мужеска пола; казенныя же мѣста прислалибъ свои требованія, въ положенный закономъ срокъ.

Разрядъ IX. О сыскѣ людей, которые должны быть представлены къ суду, независимо отъ ихъ воли, по всѣмъ родамъ судопроизводства, въ томъ числѣ о сыскѣ людей бѣглыхъ. (Публикацій нѣтъ.)

Разрядъ X. О пойманныхъ бродягахъ и о такихъ бѣглыхъ людяхъ, которыхъ извѣстно званіе и прежнее жительство.

10026. Отъ Томскаго Губернскаго Правленія объявляется, что пойманный изъ бѣговъ бродяга въ Кузнецкомъ округѣ, Яковъ Матвѣевъ, 2 арш. 5¼ верш. волоса на головѣ темнорусые, на бородѣ и усахъ посвѣтлѣе и небольшіе, лобъ круглый, брови черные, глаза каріе, носъ и ротъ обыкновенные, особые примѣты: на лѣвомъ усѣ небольшая бородавка, но ниже груди въ праву сторону отъ золотухи пятно и лѣвая нога покороче правой, 53 лѣтъ, знаковъ наказанія на спинѣ невидно, съ тѣмъ, что если этотъ бродяга окажется кому либо принадлежащимъ, то на основаніи 401 и 405 ст. XIV т. уст. о паспорт. доставилъ бы въ оное Правленіе въ узаконенный срокъ за принадлежность его ясныя и неоспоримыя доказательства съ объясненіемъ, согласныли будутъ владѣлецъ или общество на возвращеніе его Матвѣева изъ Сибири на свой счетъ.

10027. Отъ Владимірскаго Губернскаго Правленія объявляется, что взятый за неимѣніе письменнаго вида бродяга тамошней Губерніи въ Гороховскомъ уѣздѣ Иванъ Трофимовъ, по рѣшенію онаго Суда г. Начальникомъ Губерніи утвержденному, поступилъ въ военную службу, 2 арш. 6⅝ верш. волосомъ русъ, глаза сѣрые, носъ прямой, подбородокъ круглый, лице чистое.

От Саратовской Градской Полиціи объявляется, что въ г. Саратовѣ пойманы бродяги:

10028. Дѣвка Марья отечества, прозванія и родства непомнющая, 2 арш. 1 верш. волоса русые, брови таковые же, глаза сѣрые, носъ, ротъ и подбородокъ круглые, лицемъ бѣла, повидимому около 19 лѣтъ, которая отослана вмѣстѣ съ дѣломъ въ Саратовскій Уѣздный Судъ, для поступленія по законамъ.

10029. Иванъ Васильевъ, онъ же и Петровъ, 2 арш. 8 верш. волоса на головѣ и подбородкѣ русые, а на усахъ свѣтло-русые, глаза желто-каріе, носъ продолговатъ, лице чистое, у лѣвой руки на первомъ згибѣ мизинца съ верху рубецъ, повидимому 43 лѣтъ, который отосланъ вмѣстѣ съ дѣломъ въ Саратовскій Уѣздный Судъ, для поступленія по законамъ.

10030. Аксинья, непомнющая родства, 2 арш. 1¾ верш. волоса на головѣ и бровяхъ русые, глаза желто-каріе, лице немного рябоватое, носъ, ротъ и подбородокъ посредственные, повидимому 17 лѣтъ, которая отослана вмѣстѣ съ дѣломъ для поступленія по законамъ въ Саратовскій Уѣздный Судъ.

—Буде вышеозначенные бродяги окажутся кому принадлежащими, то оные обратились бы съ доказательствами на принадлежность ихъ въ означенный Уѣздный Судъ.

Отъ Хвалынской Градской Полиціи объявляется, что въ г. Хвалынскѣ взяты бродяги:

10031. Полицейскими служителями, непомнющая родства дѣвка Ирина Иванова, 30 лѣтъ, 2 арш. 3 верш. волоса и брови русые, глаза голубые, лице мало-рябоватое, носъ и ротъ посредственные, на лѣвой рукѣ на большомъ пальцѣ ноготь черный.

10032. Безъ письменнаго вида дѣвка, показавшаяся бродягою непомнющею своего родо-происхожденія Дарья Фомина, 2 арш. 5 верш. волоса на головѣ темнорусые, глаза желто-каріе, носъ курносоватъ, ротъ и подбородокъ посредственные, лице чистое, тучноватое, повидимому 30 лѣтъ.

10033. Съ фальшивымъ билетомъ, Иванъ Ивановъ, 2 арш. 5 верш. волоса на головѣ и бородѣ русые, глаза каріе, носъ и ротъ посредственные, лице мало-рябоватое, смуглое, 40 лѣтъ, на правой рукѣ на кистѣ рубецъ отъ порѣза.

10034. Ефимъ, безъ отечества, 17 лѣтъ, 2 арш. 3 верш. волоса на головѣ русые, глаза каріе, носъ и ротъ посредственные, подбородокъ круглый, лице чистое.

—Вышепоказанные люди содержатся подъ стражею въ Хвалынскомъ тюремномъ замкѣ, а дѣла о нихъ находятся въ разсмотрѣніи Хвалынскаго Уѣзднаго Суда, то и неокажутся ли оные какому либо вѣдомству принадлежащими.

10035. Отъ Томскаго Губернскаго Правленія объявляется, что пойманный изъ бѣговъ бродяга въ городѣ Бійскѣ Иванъ Ивановъ, 45 лѣтъ, 2 арш. 6½ верш. лицемъ бѣлъ, глаза сѣрые, брови и волоса на головѣ и бородѣ изрыжа темнорусые, на лѣвой рукѣ на большомъ пальцѣ отъ ногтя на первомъ составѣ небольшая шишка отъ посѣку, съ тѣмъ, что если этотъ бродяга окажется кому либо принадлежащимъ, то на основаніи 401 и 404 ст. тогожъ т. доставилъ бы въ оное Правленіе въ узаконенный срокъ на принадлежность его Иванова ясные и неоспоримыя доказательства съ объясненіемъ, согласны ли будутъ владѣлецъ или общество навозвращеніе его Иванова изъ Сибири на свой счетъ.

10036. Тобольской Губерніи отъ Ишимской Градской Полиціи объявляется о пойманномъ бѣгломъ въ Ишимской округѣ Назарѣ Потановѣ, съ тѣмъ, что буде оный окажется принадлежащимъ какому либо обществу или помѣщику и оные пожелаютъ его взять къ себѣ, то имѣютъ прислать въ Тобольское Губернское Правленіе о принадлежности его ясныя доказательства не далѣе, какъ въ теченіи 2 лѣтъ, 2 арш. 4½ верш. лицемъ чистъ, волоса на головѣ, бровяхъ, бородѣ и усахъ свѣтлорусые, глаза сѣрые, носъ и ротъ обыкновенные, подбородокъ круглый.

10037. Курской Губерніи отъ Обоянскаго Земскаго Суда объявляется, что неокажется ли родственниковъ или владѣльцовъ, къ пойманному въ Обоянскомъ уѣздѣ за неимѣніе письменнаго вида дезертиру Григорью Никитину Фидяеву, 2 арш. 5¾ верш. 30 лѣтъ, волоса на головѣ черные, брови темнорусые, глаза сѣрые, лицемъ рябоватъ, носъ и ротъ умѣренные, бороду и усы брѣетъ, и буде гдѣ таковые родственники или владѣльцы по розыску окажутся, то о семъ увѣдомить отъ себя Обоянскій Уѣздный Судъ, въ которомъ и дѣло находится по сему предмету.

Лифляндское Губернское Правленіе, на основаніи св. зак. Россійской Имперіи т. XIV устава о паспор. и бѣгл. главы III, ст. 385-й объявляетъ, что представленные при рапортахъ:

10038. Венденскаго Орднунгсгерихта отъ 3-го прошлаго Марта за № 1040-мъ, безпаспортный Парфенъ Мироновъ, при допросѣ объявилъ, что онъ Витебской Губерніи Себежскаго уѣзда, мызы Теханичь, деревни Новина, помѣщика Антона Ивановича Медунецкаго крестьянинъ, отъ коего онъ

осенью прошлаго 1840 г. отлучился, 2 арш. 4 верш. волоса на головѣ и бровяхъ темнорусые, глаза каріе, носъ и ротъ большіе, лице гладкое, 25 лѣтъ; въ слѣдствіе чего оное Правленіе о учиненіи о справедливости показанія его выправки, отнеслось въ Витебское Губернское Правленіе.

10039. Верроскаго Орднунгсгерихта отъ 8-го прошлаго Марта за № 420-мъ, безпаспортный Антонъ Ивановъ, при допросѣ показалъ, что онъ Ярославской Губерніи Пошехонскаго уѣзда села Конкова, помѣщика Александра Гурьева Власьева крѣпостный человѣкъ, отъ коего онъ назадъ тому 2 г. отлучился, 2 арш. 5 верш. волоса на головѣ и бровяхъ русые, глаза голубые, лице чистое, 40 лѣтъ; въ слѣдствіе чего оное Правленіе о учиненіи о справедливости показанія его выправки, отнеслось въ Ярославское Губернское Правленіе.

—Вышепоказанные люди между тѣмъ по полученія о нихъ справокъ, содержутся подъ стражею; почему имѣющіе на нихъ какое либо право, могутъ явиться въ оное Правленіе съ надлежащими на принадлежность ихъ доказательствами, въ положенный закономъ срокъ.

10040. Смоленской Губерніи отъ Краснинскаго Уѣзднаго Суда объявляется, непріищется ли кто изъ помѣщиковъ или родственниковъ, къ непомнющему родства человѣку по имяни Ивану, 2 арш. 2 верш. 60 лѣтъ, волоса на головѣ и бровяхъ русые, бородѣ сѣдоватые, глаза голубые, носъ, ротъ и подбородокъ умѣренные.

10041. Отъ Смоленскаго Городоваго Магистрата объявляется, неокажется ли кому либо принадлежащею бродяга, взятая Черниговской Губерніи въ Суражскомъ уѣздѣ въ селѣ Смолявичахъ, назвавшая себя непомнющею родства, Пелагея Петрова, которая по рѣшенію Смоленской Уголовной Палаты за бродяжество и блудную жизнь, присуждена по наказанію сослать въ Сибирь на поселеніе, съ преданіемъ тамъ церковному покаянію, 2 арш. волоса на головѣ и бровяхъ свѣтлорусые, глаза голубые, носъ и ротъ умѣренные, подбородокъ круглый и подъ онымъ небольшой шрамъ, лицемъ чиста, около 50 лѣтъ.

10042. Казанской Губерніи въ Чебоксарскомъ Уѣздномъ Судѣ производилось дѣло, о явившемся въ тамошнюю Градскую Полицію неизвѣстномъ человѣкѣ, показавшемся Григорьемъ непомнющимъ родства, 30 лѣтъ, 2 арш. 3 верш. глаза сѣрые, лице чистое, носъ посредственный, волоса на головѣ и бородѣ свѣтлорусые; а потому неокажется ли онъ кому либо принадлежащимъ, что симъ и объявляется.

10043. Тобольской Губерніи отъ Тарскаго Земскаго Суда объявляется, что пойманный въ Тарскомъ округѣ бѣглый Тимофей Васильевъ сынъ Васильевъ, урожевецъ Оренбургской Губерніи Уральскаго уѣзда помѣщика

Мизинова, отъ коего назадъ тому 4 г. по худой жизни бѣжалъ и шатался по разнымъ мѣстамъ гдѣ день гдѣ ночь, наконецъ въ Тарскомъ округѣ пойманъ, около 50 лѣтъ, 2 арш. 6 верш. волоса темнорусые, глаза сѣрые, лице чистое.

10044. Курской Губерніи отъ Обоянскаго Городничаго, на основаніи зак. св. XIV т. 385 ст. публикуется, не окажется ли кому принадлежащимъ взятый въ городѣ Обояни Декабря 6 дня 1840 г. за неимѣніе письменнаго вида бродяга Иванъ Григорьевъ, по прозванію непомнящій, показавшійся Курскаго помѣщика Тимофея Селюхова крестьяниномъ, 2 арш. 5 верш. лицемъ чистъ, глаза сѣрые, носъ и ротъ умѣренные, волоса на головѣ темнорусые курчавые, на бородѣ съ просѣдиною, 35 лѣтъ.

Разрядъ XI. Объ утратѣ разныхъ документовъ, также объ уничтоженіи вѣрющихъ писемъ и проч. (Публикацій нѣтъ.)

Разрядъ XII. О лишеніи правъ торговаго состоянія по необъявленію капитала. (Публикацій нѣтъ.)

Разрядъ XIII. О вызовѣ по дѣламъ, касающимся до межеванія земель: генеральнаго, спеціальнаго и своекоштнаго. (Публикацій нѣтъ.)

Разрядъ XIV. О вызовѣ для казенныхъ подрядовъ, поставокъ, откуповъ и снятія оброчныхъ статей.

10045. Артиллерійскій Департаментъ Военнаго Министерства, приглашаетъ желающихъ принять на себя перевозку изъ С. Петербурга въ Ригу водою порожнихъ гранатъ 34,800, вѣсомъ до 11,425 пудовъ, свинцу и олова до 2060 пудовъ; явиться къ торгу 24 и переторжкѣ 28 числъ текущаго Апрѣля, съ тѣмъ, чтобы желающіе участвовать въ торгахъ: а) благовременно подавали въ Департаментъ узаконенныя прошенія, съ надлежащими залогами и видами о ихъ званіи; б) къ торгу и переторжкѣ, явились въ назначенные дни отъ 10 часовъ утра и не позже 12-ти; при чемъ они предваряются, что послѣ переторжки, никакой уступки принято не будетъ.

10046. Департаментъ Военныхъ Поселеній, вызывая желающихъ принять на себя производство печныхъ, каменныхъ и штукатурныхъ работъ, требующихся при ремонтномъ исправленіи Гвардейскихъ казармъ и другихъ воинскихъ зданій, состоящихъ въ С. Петербургѣ и въ окружности сего; приглашаетъ

явиться къ торгу 24-го и къ переторжкѣ 28-го Апрѣля, съ тѣмъ, чтобы желающіе вступить въ подрядъ таковой, являлись отъ 11-ти до 2-хъ часовъ пополудни, и подавали бы предварительно о томъ прошенія съ представленіемъ, на основаніи X т. св. зак. гражд. ст. 1144-й, благонадежныхъ залоговъ и свидѣтельствъ на право торговли, безъ чего и къ торгу допущены не будутъ.

10047. Департаментъ Военныхъ Поселеній, вызывая желающихъ принять на себя производство малярныхъ и стекольныхъ работъ, требующихся при ремонтномъ исправленіи Гвардейскихъ казармъ и другихъ воинскихъ зданій, состоящихъ въ С. Петербургѣ и въ окружностяхъ его; приглашаетъ явиться къ торгу 24-го и къ переторжкѣ 28-го Апрѣля, съ тѣмъ, чтобы желающіе вступить въ подрядъ таковой, являлись отъ 11-ти до 2-хъ часовъ пополудни, и подавали бы предварительно о томъ прошенія съ представленіемъ, на основаніи X т. св. зак. гражд. ст. 1144-й, благонадежныхъ залоговъ и свидѣтельствъ на право торговли, безъ чего и къ торгу допущены не будутъ.

Разрядъ XV. О публичной и аукціонной продажѣ имѣній и объ отмѣнѣ продажъ сего рода. (Публикацій нѣтъ.)

Разрядъ XVI. О вызовахъ людей, дворянскаго и прочихъ сословій къ выборамъ или совѣщаніямъ. (Публикацій нѣтъ.)

Разрядъ XVII. Разнородныя публикаціи, неподходящія къ разрядамъ здѣсь означеннымъ.

10048. Курской Губерніи отъ Рыльскаго Уѣзднаго Суда объявляется, что называющая себя мѣщанскою дочерью города Смоленска Аграфена Моисеева *Казакова,* имѣющая отъ роду до 50 лѣтъ, просила въ 1834 г. причислится съ незаконно-рожденнымъ сыномъ Алексѣемъ по крестномъ отцѣ *Ивановымъ,* по ревизіи въ Рыльское мѣщанство, но какъ по случаю нашествія въ 1812 г. непріятеля на городъ Смоленскъ документы, на коихъ бы можно было основать точное званіе Казаковой истребились; то и неокажутсяли они принадлежащими къ крѣпостному состоянію или другому вѣдомству, изъ коихъ Алексѣй имѣетъ ростъ посредственный, отъ роду до 25 лѣтъ, волоса на головѣ русые, глаза каріе, близь лѣвой брови къ носу имѣется небольшой шрамъ, лице бѣлое, круглое, говоритъ чисто по Русски.

10049. Курская Градская Дума, въ слѣдствіе прошенія родныхъ братьевъ Курскихъ, 2-й гильдіи купца Петра и купеческаго брата Александра *Гладковыхъ,* симъ объявляетъ, что они Гладковы на основаніи представленныхъ

отъ нихъ въ оную Думу въ наимныхъ постановленій, открыли торговый домъ подъ фирмою, торговый домъ братьевъ Петра и Александръ Гладковыхъ; о чемъ отъ оной Думы уже донесено г. Министру Финансовъ чрезъ Департаментъ Мануфактуръ и Внутренней Торговли.

10050. Могилевской Губерніи Чаусовскій Уѣздный Судъ, вызываетъ Генералъ-Маіора Николая *Энгельгардта*, или его наслѣдниковъ въ Чаусовскій Уѣздный Судъ, для полученія ассигнованной ему ликвидаціонной суммы, за забранные въ 1812 и 1813 г. войсками припасы во время владѣнія имъ казеннымъ въ Чаусовскомъ уѣздѣ старостомъ вызываемые, имѣютъ явиться до истеченія срока, назначеннаго т. X зак. граж. въ ст. 764, по пропущеніи котораго отъ позднѣйшаго припечатанія, лишаются право на полученіе этой суммы, если невойдутъ съ прозьбою и выдачѣ оной въ продолженія назначеннаго въ ст. 1652 времени.

10051. По опредѣленію Семиполатинской Городовой Ратуши дальнѣйшее разсмотреніе дѣла, о несостоятельности Семиполатинскаго мѣщанина Василья *Щукина*, за учиненіемъ нынѣ добровольной съ кредиторами сдѣлки и на основаніи 1510 ст. св. зак. т. II прекращено такъ точно, какъ бы никогда оной небыло.

10052. Полтавской Губерніи Лохвицкій Уѣздный Судъ, на основаніи 1881 ст. т. X зак. граж. вызываетъ наслѣдниковъ, бывшихъ Лохвицкаго Коммисара *Криштофовича* и Стряпчаго *Моржевскаго*, о явки ихъ въ оный Судъ для слушанія приговора Полтавской Палаты Уголовнаго Суда состоявшагося по дѣлу, о утерянныхъ бывшимъ Лохвицкаго уѣзда волости Пѣсковской казакомъ Эрастомъ *Дзюбою*, бывшихъ общественными, но за пополненіемъ отъ него обществу собственно ему въ возвратъ слѣдуемыхъ 1970 р. деньгахъ, съ тѣмъ, чтобы они явились въ оный Судъ отъ припечатанія сего въ объявленіяхъ, въ узаконенный срокъ.

10053. Отъ Псковскаго Губернскаго Правленія объявляется, что въ учрежденномъ въ городѣ Торопцѣ конкурсномъ управленіи производилось дѣло, о несостоятельности къ платежу долговъ Ивана *Фуфаева* и жены его Татьяны Тимофеевой, умершаго Петра *Фуфаева* и жены его Ольги Васильевой и умершаго Алексѣя *Павинскаго* жены Александры Петровой, которое рѣшено и означенные должники по содержанію св. зак. 11 т. раздѣла 4, ст. 1382, отдѣленія 2, признаны должниками несостоятельными несчастными, возстановивъ Ивану Фуфаеву по силѣ 1499 ст. тогожъ 11 т. всѣ права его состоянія съ прекращеніемъ по долгамъ, въ конкурсъ вступившимъ всѣхъ требованій на имущества, какія онъ впредь пріобрести можетъ.

10054. Симбирская Градская Полиція объявляетъ, что въ тамошнихъ богоугодныхъ заведеніяхъ находится малоумная дѣвка Афросинья *Дмитріева*, неизвѣстно кому принадлежащая, которая примѣтами: 20 лѣтъ, 2 арш. 3

верш. волоса темнорусые, брови такіе же, глаза каріе, носъ прямъ, ротъ посредственный, подбородка нѣтъ.

10055. Тверской Губерніи города Вышняго Волочка отъ конкурса, учрежденнаго надъ несостоятельнымъ должникомъ Иваномъ Андреяновымъ Урюпинымъ, симъ объявляется, что должникъ Урюпинъ померъ, а за тѣмъ производилось въ ономъ, о взыскиваемыхъ съ него разными кредиторами по долговымъ актамъ денегъ; дѣло симъ конкурсомъ рѣшено 20 истекшаго Ноября и дѣйствіе онаго прекращено, которое съ симъ вмѣстѣ представлено въ Вышневолоцкій Городовый Магистратъ для надлежащаго храненія и могущихъ быть справокъ.

САНКТПЕТЕРБУРГСКІЯ СЕНАТСКІЯ ОБЪЯВЛЕНІЯ.

Издаваемыя къ Санктпетербургскимъ вѣдомостямъ каждую недѣлю по Вторникамъ и Пятницамъ. Подписная цѣна за годовое полученіе Сенатскихъ Объявленій 6 руб. серебромъ.

№ 33.

Пятница, Апрѣля 25 дня 1841 года.

Примѣчаніе:

Печатаніе публикацій назначено:

1-я въ № 31, Пятница, Апрѣля 18-го 1841 г.
2-я въ № 32, Вторникъ, Апрѣля 22-го 1841 г.
3-я въ № 33, Пятница, Апрѣля 25-го 1841 г.

Статьи публикацій вообще раздѣляются на XVIII постоянныхъ разрядовъ, изъ коихъ первые семнадцать печатаются три раза, а послѣдній одинъ разъ

ПУБЛИКАЦІЯ ТРЕТЬЯ.

Разрядъ I. О вступившихъ въ Правительствующій Сенатъ дѣлахъ, назначенныхъ къ сочиненію записокъ.

(Публикаціи нѣтъ.)

Разрядъ II. О вызовѣ для рукоприкладства подъ записками, выписками и экстрактами.

Тяжущимся по нижеозначеннымъ дѣламъ объявляется, чтобы явились сами, или прислали повѣренныхъ, для рукоприкладства подъ записками, въ положенный X т. св. зак. гражд. 1972-й ст. срокъ:

Правительствующаго Сената во 2-й Департаментъ.

9699. 1841 г. Марта 9, по вступившему въ оный отъ Вятскаго Гражданскаго Губернатора и записанному въ настольномъ реэстрѣ подъ № 285 дѣлу, о правахъ владѣнія Котельническаго уѣзда села Порельскаго Священника *Чемоданова* мукомольною мельницею, состоящею на рѣчкѣ Ванданкѣ, отыскиваемою въ казенное вѣдомство.

Правительствующаго Сената 3-го Департамента во 2-е Отдѣленіе:

По дѣламъ апелляціоннымъ и слѣдственнымъ порядкомъ производящимся и поступившимъ:

От Лифляндскаго Гражданскаго Губернатора:

9700. О долговой претензіи Доктора Медицины Эдуарда *Брема*, именемъ жены его, на администрацію Лютеранской церкви *Св. Гертруды*.

9701. Поручика Пклара *фонъ-Пильхау*, съ *Перновскою Касса-Коллегіею*, о денежной претензіи.

Отъ состоящаго въ должности Кіевскаго Гражданскаго Губернатора:

9702. *Кіево-Меригорской фаянсовой фабрики*, съ Гражданиномъ Иваномъ *Захарьевскимъ*, о денежной претензіи.

9703. Священника церкви *села Цебермановки*, съ помѣщикомъ *Селерентковскимъ*, о землѣ.

9704. О несостоятельномъ должникѣ Одесской Конторы Коммерческаго Банка Уманскомъ 3-й гильдіи купцѣ Іосѣ *Рапопортѣ*.

Изъ Кіевской Гражданской Палаты:

9705. Фомы *Невядомскаго* и Ивана *Крупенка*, отыскивающихъ свободы, изъ владѣнія Графа *Браницкаго*.

9706. Антона, Кондрата, Данилы и Анны *Вернигоровъ*, отыскивающихъ свободы, изъ владѣнія Графа *Браницкаго*.

9707. Инока Федота и братіи, съ помѣщикомъ *Липоманомъ*, о убыткахъ.

9708. Кондрата и Романа *Софійчуковъ*, отыскивающихъ свободы, изъ владѣнія Графа *Браницкаго*.

9709. Изъ Рижскаго Магистрата, *Рижскаго бочарнаго цеха*, съ бочарнымъ подмастерьемъ Отто *Римусомъ*, объ убыткахъ.

Правительствующаго Сената въ 4-й Департаментъ:

9710. 1841 г. Февраля 26, по вступившему въ оный слѣдственному дѣлу, отъ исправляющаго должность Санктпетербургскаго Гражданскаго Губернатора, о денежномъ искѣ *Священно и церковно-служителями Собора Св. Князя Владиміра*, съ наслѣдниковъ умершаго Дѣйствительнаго Статскаго Совѣтника *Иванова.*

9711. 1840 г. Марта 23, по вступившему въ оный Департаментъ Санктпетербургской Палаты Гражданскаго Суда изъ 1-го Департамента и записанному въ настольный реэстръ подъ № 231 апелляціонному дѣлу, Армянина Сергѣя *Фитонова*, о искѣ имъ съ Чиновника 9-го класса Антона и жены его Александры *Березовскихъ* денегъ 10,000 р.

Правительствующаго Сената въ 8-й Департаментъ:

По вступившимъ отъ Гражданскихъ Губернаторовъ дѣламъ:

9712. 1839 г. Іюня 20, Тамбовскаго, объ отыскиваемой солдаткою Марьею *Бурозою*, незаконно-рожденному сыну ея Канадію, по крестномъ отцѣ *Николаеву* свободы, отъ Князя Николая *Гагарина.*

9713. 1840 г. Декабря 12, Симбирскаго, Маіорши Марьи *Чичаговой* и Капитанши *Юматовой*, о доказываемой ими въ свою принадлежность землѣ Курмышскаго уѣзда при деревнѣ Пятовкѣ, Ручей тожъ, называемой оброчными, владѣльцовъ Герасима *Кононова* и вдовы Матрены *Сбоевой*, статьями.

Изъ Гражданскихъ Палатъ:

9714. 1840 г. Апрѣля 13, Пензенской, о искомой Мокшанской округи деревни Киселевки крестьяниномъ Иваномъ *Павловымъ* съ семействомъ свободы, изъ дворянъ отъ Коллежской Регистраторши Варвары *Лапиной.*

9715. 1840 г. Іюля 6, Симбирской, вдовы Сызранской мѣщанской жены Екатерины *Сысуевой*, о взыскиваемыхъ съ нее и опекуновъ надъ малолѣтными дѣтьми ея, Симбирскимъ мѣщаниномъ Иваномъ и женою его Анною *Калашниковыми*, оброчныхъ за мельницу деньгахъ 6,370 р.

9716. 1840 г. Апрѣля 17, Орловской, называющагося изъ поляковъ Михайлы *Дмитріева*, о искомой имъ съ братомъ его Васильемъ съ семействами свободы, отъ Подполковника Доримедонта *Толубѣева.*

9717. 1841 г. Февраля 17, Тульской, 3-й Гвардейской и гренадерской Артиллерійской бригады Лейбъ-Гвардіи батарейнаго № 5-го батареи фейерверкера 4-го класса Герасима *Жирина*, названнаго при отдачѣ въ рекруты Слободчиковъ, о доказываемомъ имъ свободномъ своемъ и братьевъ его происхожденіи и вмѣстѣ о искомой имъ всему ихъ семейству свободы, отъ г.

Действительнаго Тайнаго Советника Князя Сергея Михайловича *Голицына.*

С. Петербургской Палаты Гражданскаго Суда въ 1-й Департаментъ.

9718. Чиновникъ 8-го класса Александръ *Бестужевъ*, кураторы конкурса умершаго купца Михайлы *Сусленникова* и поверенный купеческой жены Марьи *Носовой*, Титулярный Советникъ *Плѣханов*ъ, по делу, по опекунству надъ имениемъ и детьми купца Данилы *Новикова.*

Московской Палаты Гражданскаго Суда 1-й Департаментъ.

9719. Московскій купецъ Иванъ *Овчинниковъ*, а въ случае смерти наследники, или его поверенный, по делу, о взысканіи денегъ съ него вместе съ прочими опекунами по опеке умершей купеческой жены Натальи *Михайловской.*

Въ Бессарабскій Областный Гражданскій Судъ.

9720. Жительствующіе въ Подольской Губерніи дворянинъ Теофанъ *Модылевскій* и отставный Штабсъ-Ротмистръ Станиславъ *Рушковскій*, по делу, о поискуемыхъ ими, по переуступной отъ Титулярнаго Советника *Леонтьева*, съ помещиковъ Надворнаго Советника Ивана *Прункула* и Коллежскаго Ассессора Петракія *Катарджи* деньгахъ.

Въ Иркутскій Губернскій Судъ.

9721. Ачинскій 3-й гильдіи купецъ Иванъ *Никифоровъ* и Нижнеудинскій мещанинъ Алексей *Поповъ*, по делу, о иске первымъ съ последняго денегъ.

Въ Новгородскую Палату Гражданскаго Суда.

9722. Поверенный Коллежской Советницы Настасьи Григорьевой *Обуховой*, сынъ ея Подполковникъ Александръ Васильевъ *Обуховъ*, поверенный Губернскаго Секретаря Ивана *Ушакова*, Крестецкій 2-й гильдіи купецъ Осипъ Лукинъ *Тимофеевскій*, Демьянскій помещикъ Полковникъ Александръ Тихоновъ *Алаевъ* и Полковница Александра Гаврилова *Шахматова*, или ихъ поверенные, по делу о имѣніи, оставшемся после смерти Надворнаго Советника Ивана *Павлова*, состоящемъ въ уездахъ: Новгородскомъ, Крестецкомъ и Лугскомъ.

Тульской Губерніи въ Епифанскій Уездный Судъ.

9723. Подполковница Александра Федорова *Быкова* и дочь Генералъ-Лейтенанта девица Надежда Федоровна *Казлова*, или ихъ поверенный, по делу, о взыскиваемыхъ съ нихъ Епифанскимъ купеческимъ племянникомъ Тихономъ *Молчановымъ*, по росписке асс. 500 р. деньгахъ.

Въ Харьковскую Палату Гражданскаго Суда.

9724. Суджанскій 3-й гильдіи купецъ Иванъ *Воскобойниковъ*, или его повѣренный, по дѣлу, о взыскиваемыхъ имъ Воскобойниковымъ, слободы Котельвы съ обывателя Ивана *Кириленка*, за оставленный имъ у него Кириленка, принадлежащій ему Воскобойникову ржаной хлѣбъ 748 р. и убыточныхъ 360 р. деньгахъ.

Разрядъ III. О рѣшеныхъ въ Правительствующемъ Сенатѣ дѣлахъ и вызовѣ къ слушанію рѣшеній, послѣдовавшихъ въ судебныхъ мѣстахъ.

Вызываются къ слушанію рѣшеній по дѣламъ:

Московской Палаты Гражданскаго Суда въ 1-й Департаментъ:

9725. Статская Совѣтница Прасковья Васильева *Обрѣзкова*, Титулярный Совѣтникъ Василій Ивановъ *Лебедевъ* и Ротмистръ Сергѣй Ивановъ *Пашковъ*, а въ случаѣ смерти наслѣдники, или ихъ повѣренные, по дѣлу, о взысканіи послѣднимъ съ первыхъ 14,041 р. 68 к. за неоказавшуюся землю въ имѣніи г-жи *Булгаковой*, бывшемъ въ опекунскомъ ихъ завѣдываніи и купленномъ Пашковымъ съ аукціоннаго торга.

9726. Маіоръ Казиміръ Ивановъ *Осташевскій* и дочь Титулярнаго Совѣтника дѣвица Евпраксія Григорьева *Михайлова*, а въ случаѣ смерти наслѣдники ихъ, или ихъ, повѣренные, по дѣлу, о взысканіи первымъ съ послѣдней формальнымъ судомъ 2,140 р.

9727. Поручица Княгиня Марья Иванова *Енгалычева*, по дѣлу, о возвращеніи ей двороваго человѣка ея Ефимова, отданнаго ею на воспитаніе матери его Аудиторшѣ 13-го класса *Смирновой*.

9728. Московскій купецъ Иванъ Семеновъ *Живовъ* и кредиторы умершаго Московскаго мѣщанина Петра *Луговскаго*, крестьянинъ Графа Терентьева Герасимъ Алексѣевъ *Мушниковъ* и Звенигородскій купецъ Иванъ Григорьевъ *Бекетовъ*, а въ случаѣ смерти наслѣдники ихъ, или ихъ повѣренные, по дѣлу, объ отыскиваемой изъ нихъ Мушниковымъ и Бекетовымъ, изъ владѣнія Живова домѣ, оцѣненномъ въ 30,000 р.

9729. Московскій мѣщанинъ Андрей Прохоровъ *Каницъ*, а въ случаѣ смерти наслѣдники его, по дѣлу, о спорномъ между имъ и Священно-церковно-служителями *села Покровскаго* лѣсѣ, оцѣненномъ въ 3,670 р.

9730. Московскіе мѣщане Сергѣй *Мамонкинъ*, Пелагея *Улитина*, Надежда *Шумѣева* и Анна *Жолудева*, а въ случаѣ смерти наслѣдники, ихъ или ихъ повѣренные,

по дѣлу, о раздѣлѣ имѣнія, оставшагося послѣ умершихъ мѣщанъ Мавры, и мужа ея Ивана *Машонкиныхъ* между наслѣдниками ихъ.

Въ Хотинскій Уѣздный Судъ.

9731. Титулярный Совѣтникъ Никодимъ *Гижуевъ*, по дѣлу, по иску имъ Гижуевымъ съ помѣщикомъ Каминарекъ Спиридономъ *Павли*, о вотчинѣ Долинянихъ и частяхъ изъ вотчинъ Круглика и Бѣлоуцъ.

Въ Иркутскій Губернскій Судъ.

9732. Крестьянинъ Верхнеудинскаго округа Николай *Грудининъ*, отставный Подпоручикъ *Сѣдыхъ*, вдова Поручица *Круглова*, Чиновники: 10-го класса *Скорняковъ*, 13-го класса *Усовъ*, 12-го класса Иванъ *Яковлевъ*, Подпоручикъ *Козловъ*, Титулярный Совѣтникъ Андрей *Фроловъ*, Смоленскіе мѣщане *Власовъ*, *Стрѣловъ* и крестьянинъ Федоръ *Грудининъ*, по дѣлу, о искѣ первымъ съ послѣднихъ за сѣно денегъ.

Пензенской Губерніи въ Саранскій Уѣздный Судъ.

9733. Коллежская Регистраторша Александра Федорова *Мохнева*, Штабсъ-Капитанша Елизавета Федорова *Иванова*, Коллежскій Регистраторъ Василій Федоровъ сынъ *Федоровъ* и Подпоручикъ Ардаліонъ Федоровъ сынъ *Федоровъ*, или ихъ повѣренный Коллежскій Регистраторъ Алексѣй Петровъ *Мохневъ*, по дѣлу, о вводѣ имъ во владѣніе проданной Капитаномъ Федоромъ Никитинымъ *Жмакинымъ*, Прапорщицѣ Фленѣ Павловой *Федорчук* свой земли въ пустоши, называемой при Атемарскихъ Вершинахъ.

Въ Пермскую Межевую Контору.

9734. Наслѣдники купца *Губина*, наслѣдницъ г-жи *Турчаниновой*, или ихъ повѣренные, по дѣлу, о спорныхъ земляхъ Екатеринославскаго и Красноуфимскаго уѣздовъ, Кыштымскихъ, Каслинскихъ и Назепетровскаго наслѣдниковъ купца *Расторгуева*, у Фалѣевскаго и Суховяжскаго купца Губина Полевскаго, Сысерскаго и Северскаго наслѣдницъ г-жи Турчаниновой заводовъ и *Мякотинской волости* Башкирцевъ съ прочими дачами.

Полтавской Губерніи въ Лохвицкій Уѣздный Судъ.

9735. Полковникъ Иванъ Корѣевъ *Максимовичъ*, по дѣлу, о буйственныхъ поступкахъ унтеръ-офицера Александра *Максимовича*.

Смоленской Губерніи въ Вяземскій Уѣздный Судъ.

9736. Прапорщикъ Василій Терентьевъ *Мельниковъ*, и изъ дворянъ дѣвица Софья Августинова *Клаузъ*, по дѣлу, о взысканіи съ перваго послѣднею по заемному письму асс. 1,000 р. денегъ.

Въ Смоленскій Уѣздный Судъ.

9737. Губернскій Секретарь Иванъ Алексѣевъ *Дурасовичъ*, по дѣлу, о взысканіи

съ него Поручикомъ Васильевъ *Бѣлановичемъ*, по должности опекуна надъ малолѣтнымъ *Ивашкевичемъ* по заемному письму асс. 250 р. денегъ.

Таврической Губерніи въ Днѣпровскій Уѣздный Судъ.

9738. Губернскій Секретарь Степанъ Прокофьевъ *Маленковъ*, по дѣлу, о должныхъ имъ Степаномъ Маленковъ вдовѣ Статской Совѣтницѣ Доминикіи Ивановой *Голованской* по заемному письму 1,200 р. асс.

Въ Тульскую Палату Гражданскаго Суда.

9739. Одоевскіе, мѣщанинъ Михайла Васильевъ *Ананьинъ*, купецъ Иванъ Михайловъ *Никановъ* и купеческій братъ Филиппъ Васильевъ *Ананьинъ*, по дѣлу, о самовольно захваченномъ послѣднимъ у первыхъ разномъ мускательномъ и овочномъ товарѣ изъ лавки купца *Толстикова* на 4,195 р. 70 к.

Въ Херсонскую Палату Гражданскаго Суда.

9740. Чиновникъ 7-го класса Степанъ *Достаничъ* и Одесскій мѣщанинъ Иванъ *Кравченко*, или ихъ повѣренные, по дѣлу, о привлеченіи первымъ послѣдняго къ себѣ во крестьянство.

Въ Дубосарскую Городовую Ратушу.

9741. Кредиторы Дубосарскаго 3-й гильдіи купца Калины *Смирнова*, или ихъ повѣренные, по дѣлу, о должныхъ имъ купцамъ: Покровскому Петру *Прокофьеву* 1,674 р. 74 к. Нижегородскому Никифору *Тилихову* 731 р. Московскому Даниилѣ *Алексѣеву* 895 р. Одесскому Афанасію *Попову* 250 р. Тульскому Степану *Глаголеву* 2,199 р. 50 к. и Воронежскому Николаю *Анохину* 2,000 р.

Херсонской Губерніи въ Тираспольскій Городовый Магистратъ.

9742. Отставный Подпоручикъ Игнатій *Пагуевскій*, или его повѣренный, по дѣлу, о присвоиваніи имъ себѣ во крестьянство записаннаго въ Тираспольскіе мѣщане Максима *Засольнаго*, къ коему вышепрописанное лицо простираетъ свою претензію.

Разрядъ IV. О людяхъ, показавшихъ себя неимущими взнесть деньги, положенныя за перенось дѣла.

Объявили себя неимущими:

Въ Енисейскомъ Губернскомъ Судѣ.

9743. Ачинскій мѣщанинъ Иванъ Егоровъ *Коновалов*, по дѣлу, о спорѣ его Коновалова съ Ачинскимъ 2-й гильдіи купцомъ Иваномъ *Родіоновымъ*, (нынѣ умершимъ), по предмету доставки въ городъ Екатеринбургъ мѣдной монеты и о захватѣ Коноваловымъ у Родіонова денегъ 4,000 р. асс.

В҃ Саратовской Палатѣ Гражданскаго Суда.

9744. Повѣренный Саратовскихъ, купеческой жены Авдотьи Алексѣевой *Кочетовой* и мѣщанки Матрены Алексѣевой *Шапошниковой*, Саратовскій мѣщанинъ Григорій Матвѣевъ *Протопоповъ*, по дѣлу, о правахъ означенныхъ Кочетовой и Шапошниковой, также Губернскихъ Секретарей Ивана Федорова *Четалина*, Льва Михайлова *Полумордвинова*, Ивана Данилова *Глинистова* и изъ дворянъ однодворческой жены Натальи Васильевой *Скабѣевой*, на наслѣдство въ имѣніи умершей Маіорши Марѳы Исаевой *Наумовой*.

Въ Симбирской Палатѣ Гражданскаго Суда:

9745. Симбирскіе мѣщане Никифоръ Николаевъ за себя и по довѣренности брата своего Егора Николаева, умершаго брата ихъ сынъ Левъ Гавриловъ *Пивоваровы*, и по довѣренности отъ рядоваго Ивана Николаева *Пивоварова* жъ, Симбирскій купецъ Петръ Ивановъ *Подсеваловъ*, по дѣлу, о расчетахъ ихъ съ Симбирскимъ мѣщаниномъ Иваномъ *Калашниковымъ*, въ оброкѣ за содержимыя имъ мельницы Пивоваровыхъ.

9746. Ставропольскій мѣщанинъ Иванъ Ивановъ *Аникинъ*, по дѣлу, о взыскиваемыхъ имъ съ Штабсъ-Ротмистра Николая *Пилюгина* по роспискѣ деньгахъ 385 р.

9747. Отставный солдатъ Жемлиханъ *Мавлихановъ*, по дѣлу, объ отыскиваемой имъ вообще съ сестрою своею солдаткою Зульбухарою *Мавлихановою*, изъ владѣнія деревни большой Рыбушкиной Татарина удѣльнаго вѣдомства Байгуллы *Бикченева* землѣ 6-ти четвертяхъ.

Въ Тобольскомъ Губернскомъ Судѣ.

9748. Крестьяне Тобольской округи Худяковской волости Еремей и сынъ его Петръ *Нееловы*, по дѣлу, о взыскиваемыхъ съ нихъ Тобольскимъ 3-й гильдіи купцомъ Петромъ *Ревнивыхъ* деньгахъ.

Въ Тульской Палатѣ Гражданскаго Суда:

9749. Повѣренный изъ дворянъ унтеръ-офицера Василья Глотова, сынъ его положенный въ однодворческій окладъ Иванъ Васильевъ *Глотовъ*, по дѣлу его, о размежеваніи въ селѣ Субочевѣ съ деревнями по крѣпостямъ земель.

9750. Губернская Секретарша Екатерина Васильева *Тычинина*, по дѣлу о землѣ, купленной съ аукціоннаго торга Флота Капитаншею Марьею *Былимъ-Колосовскою* въ селѣ Меркуловѣ, находившейся прежде во владѣніи Поручицы Екатерины *Апѣшиной*.

Въ Одесскомъ Коммерческомъ Судѣ.

9751. Одесскій купецъ Шлема Мошковъ *Рашковичъ*, по дѣлу, о искомыхъ имъ Рашковичемъ, съ Тираспольскаго купца Мордки *Спивакова* убыткахъ, за пользованіе оцѣночнымъ свидѣтельствомъ на домъ его 9,765 р. 95 к. асс.

Ярославской Губерніи въ Угличскомъ Уѣздномъ Судѣ.

9752. Крестьянская дѣвка казенной Іерусалимской волости деревни Бабина Катерина *Семенова*, по дѣлу, о духовномъ завѣщаніи отца ея Семена *Федорова*, въ пользу ея на недвижимое имѣніе и капиталъ.

Ярославской Губерніи въ Ярославскомъ Уѣздномъ Судѣ.

9753. Подпоручикъ, а нынѣ Провинціальный Секретарь Александръ Александровъ *Меркуровъ*, по дѣлу, о уничтоженіи домоваго духовнаго завѣщанія, составленнаго родительницею его Прапорщицею Авдотьею Александровою *Меркуровою*, на завѣщанное ему недвижимое съ людьми и крестьяны имѣніе.

Разрядъ V. О несостоятельныхъ должникахъ, торговыхъ людяхъ.

Въ образномъ объявленіи, приложенномъ при XI томѣ свода законовъ, приложеніе XXIII, № 2-го общая публикація о торговой несостоятельности людей, заключаетъ въ себѣ слѣдующее. „въ слѣдствіе сего Присутственныя мѣста и Начальства благоволятъ: 1-е, наложить запрещеніе на имѣнія недвижимое должника и аресты на движимыя, буде таковыя въ ихъ вѣдомствѣ находятся: 2-е, сообщить (*въ тѣ Присутственныя мѣста, отъ коихъ публикуется*) о своихъ требованіяхъ на несостоятельнаго должника, или о суммахъ, слѣдующихъ ему отъ оныхъ мѣстъ и Начальствъ. Частныя же лица имѣютъ объявить (*тѣмъ Присутственнымъ мѣстамъ:*) 1-е, о долговыхъ требованіяхъ своихъ на несостоятельнаго и о суммахъ ему должныхъ, хотя бы тѣмъ и другимъ еще и сроки къ платежу не наступили; 2-е, о имѣніи несостоятельнаго находящемся у нихъ въ сохраненіи, или закладѣ и обратно о имуществѣ, отданномъ несостоятельнаго на сохраненіе или подъ закладъ. Объявленіе сіе должно быть учинено, считая отъ дня напечатанія сихъ публикацій въ настоящихъ вѣдомостяхъ въ 3-й разъ въ нижеслѣдующіе сроки: 1-е, жительствующими въ томъ же городѣ, въ теченіи 2-хъ недѣль; 2-е, жительствующими въ другихъ мѣстахъ Имперіи, въ продолженіи 4-хъ мѣсяцовъ, и 3-е, заграничными не позже одного года.„ На семъ основаніи публикуется:

9754. Отъ Боровичскаго Городоваго Магистрата, 1841 г. Января въ 17-й день, по резолюціи онаго, Боровичскій 3-й гильдіи купецъ Никита Ивановъ *Сердюковъ*, объявленъ несостоятельнымъ должникомъ.

9755. Отъ Боровичскаго Городоваго Магистрата, 1840 г. Декабря въ 5-й день, по резолюціи онаго, Боровичскій 3-й гильдіи купецъ Романъ Лаврентьевъ *Гамунинъ*, объявленъ несостоятельнымъ должникомъ.

Разрядъ VI. О несостоятельныхъ разнаго сословія должникахъ, непринадлежащихъ къ торговому званію. (Публикацій нѣтъ.)

Разрядъ VII. Объ избранныхъ кураторахъ, объ открытіи конкурсовъ, долговыхъ коммиссій, о непризнаваніи банкротами и проч. (Публикацій нѣтъ.)

Разрядъ VIII. О вызовѣ наслѣдниковъ къ полученію наслѣдства, также кредиторовъ и должниковъ къ расчетамъ.

Вызываются къ явкѣ, первые съ доказательствами о правѣ наслѣдія, вторые съ долговыми актами, а послѣдніе съ платежемъ денегъ:

Московской Палаты Гражданскаго Суда въ 1-й Департаментъ.

9756. Наслѣдники, умершаго Губернскаго Секретаря Владиміра Калинова *Благого*, къ оставшемуся послѣ его имѣнію, и съ тѣмъ вмѣстѣ объявили бы гдѣ они желаютъ производить настоящее дѣло о правахъ наслѣдства; въ противномъ случаѣ, по истеченіи срока Палата не получивъ отъ нихъ отзыва, сочтетъ ихъ согласными на производство дѣла того въ ономъ Департаментѣ, въ постановленный т. X зак. гражд. ст. 764-ю срокъ.

Въ Екатеринославскій Уѣздный Судъ.

9757. Родственники и наслѣдники, умершаго Лейтенанта Ростислава *Жмелева*, къ полученію оставшагося по немъ недвижимаго и движимаго имѣнія въ Екатеринославскомъ уѣздѣ состоящаго, заключающагося въ крестьянахъ, землѣ, строеніяхъ, разной движимости, скотоводствѣ, разномъ хлѣбѣ и денежномъ зборѣ, а также кредиторы и должники его Жмелева, согласно т. X зак. гражд. ст. 762, 763 и 776 срокъ.

Въ Эстляндскій Оберъ-Ландгерихтъ:

9758. Вызываетъ рожденныхъ въ бракѣ г-жи Полковницы *фонъ-Элерсъ*, урожденной Софіи Елены фонъ-Вартманъ, съ г. Полковникомъ Гюнтеромъ Вильгельмомъ *фонъ-Элерсомъ*, четверыхъ дѣтей, именно: сына ея Егора Рейнгольда *фонъ-Элерса* и троихъ дочерей ея, коихъ имена неизвѣстны, Оберъ-Ландгерихту, или законныхъ наслѣдниковъ ихъ, также всѣхъ тѣхъ, которые по какой либо законной причинѣ полагаютъ, что имѣютъ право здѣлать притязанія на оставшееся послѣ вышеупомянутой г-жи Полковницы фонъ-Элерсъ имѣніе, чтобы они явились въ оный Оберъ-Ландгерихтъ для полу-

ченія наслѣдства, состоявшагося доселѣ подъ управленіемъ Суда, и чтобы представили потребныя по правамъ доказательства о тожествѣ лицъ ихъ, какъ и о утверждаемой степени сродства. равно и надлежаще доказали бы здѣланныя ими притязанія, подъ опасеніемъ, что буде въ теченіе 10-ти лѣтъ, считая съ нижеписаннаго числа, упомянутые четверо братьевъ и сестры фонъ-Элерсъ не явятся для полученія частей своихъ, то наслѣдство приговорено будетъ имѣющимъ ближайшее право наслѣдникамъ, коли ими предохранены наслѣдственныя права, а за недостаткомъ въ такихъ предохраненіяхъ или въ случаѣ, коли какой либо притязатель не будетъ въ состояніи представить требованнаго доказательства и доказать своего притязанія, тогда поступлено будетъ по законнымъ постановленіямъ о выморочномъ и неимѣющимъ хозяина имѣніемъ; съ чѣмъ всякій, до кого сіе касается, имѣетъ соображаться.

9759. Вызываетъ всѣхъ тѣхъ, кои полагаютъ, что по какой либо законной причинѣ могутъ здѣлать притязанія, на оставшееся послѣ г. Коллежскаго Регистратора *Іордана* имѣніе, кои умершему состоятъ должными, или имѣютъ въ рукахъ принадлежащіе ему документы, деньги, или вещи, чтобы они въ теченіи непремѣннаго 6-ти мѣсячнаго срока подавали о томъ въ оный Оберъ-Ландгерихтъ надлежащія предъявленія подъ опасеніемъ, что въ противномъ случаѣ кредиторы, кои пропустятъ назначенный непремѣнный срокъ, уже выслушаны не будутъ, а должники не учинившіе въ срокъ требованныхъ предъявленій, присуждены будутъ къ двойной платѣ ихъ обязанностей; съ чемъ всякій, до кого сіе касается, имѣетъ соображаться.

Кіевской Губерніи въ Радомысльскую Дворянскую Опеку.

9760. Наслѣдники, послѣ умершаго однодворца Андрея *Роговскаго*, проживавшаго Радомысльскаго уѣзда въ мѣстечкѣ Коростишевѣ, къ оставшимся развыкъ движимымъ вещамъ и 50 р. 70 к. сереб. деньгамъ, въ установленный срокъ.

Въ Курляндскій Оберъ-Гофгерихтъ.

9761. По провокаціи законныхъ наслѣдниковъ умершей Рины *фонъ-Кошкуль*, урожденной фонъ-Мантейфель, дабы всѣ тѣ, кои на имѣніе, оставшееся послѣ умершей г-жи Рины фонъ-Кошкуль, урожденной фонъ-Мантейфель, имѣютъ какія либо претензіи и требованія, тобы съ имѣющимися на претензіи ихъ доказательствами явились въ оный Оберъ-Гофгерихтъ сами, или чрезъ повѣренныхъ, попечителей и опекуновъ на вторый и окончательный явочный срокъ: 4-го, 5-го и 6-го Іюня 1841 г. а потомъ ожидали дальнѣйшаго по сему дѣлу производства вообще и въ особенности объявленія преклюзивнаго опредѣленія и назначенія въ потребномъ случаѣ диспутаціоннаго срока, подъ опасеніемъ, что не явившіеся и на сей вторый и окончательный явочный срокъ, претендатели лишатся навсегда права иска, и имѣющіеся на претензіи ихъ документы, буде записаны въ крѣпостныя по судебнымъ мѣстамъ книги, имѣютъ быть вычерпены изъ книгъ и вообще опредѣлено будетъ по сему дѣлу, что по законамъ слѣдуетъ.

Въ Ригскій Сиротскій Судъ:

9762. Поелику Судомъ утвержденные кураторы надъ оставшимся имѣніемъ, умершаго тамошняго купца Іоахима Германа *фонъ-Дуна,* при Благошляхетномъ Магистратѣ просили о дозволеніи имъ учинить прокламу для созыва кредиторовъ и наслѣдниковъ помянутаго умершаго фонъ-Дуна лично, или какъ товарища бывшей тамъ торговли подъ фирмою: Садовскій и Дунъ, и оное прошеніе опредѣлено удовлетворить, но при томъ предписано просителямъ явиться для сего въ Сиротскій Судъ; того ради отъ Сиротскаго Суда симъ вызываются всѣ тѣ, кои полагаютъ имѣть какія либо притязанія или наслѣдственное право, на оставшееся имѣніе послѣ умершаго тамошняго купца Іоахима Германа фонъ-Дуна лично, или какъ товарища бывшей тамъ торговли подъ фирмою: Садовскій и Дунъ, съ тѣмъ, чтобы явиться имъ непремѣнно въ теченіу 6-ти мѣсяцовъ со дня сей прокламы и не позднѣе 15 Сентября 1841 г. въ Сиротскій Судъ, или въ Канцелярію онаго лично, или чрезъ надлежаще уполномоченнаго повѣреннаго, и представить свои доказательства; въ противномъ же случаѣ, они по прошествіи таковаго срока, съ своими объявленіями болѣе не будутъ слушаны ниже допущены; почему всѣмъ и каждому поступать и отъ убытку остерегаться.

9763. Силою сей дозволенной со стороны Благошляхетнаго Магистрата прокламы, вызываются всѣ тѣ, кои полагаютъ имѣть какія либо притязанія на оставшееся имѣніе умершей съ оставленіемъ духовнаго завѣщанія незамужней Анны Леонтьевой *Степановой,* съ тѣмъ, чтобы явиться имъ непремѣнно въ теченіи 6-ти мѣсяцовъ со дня сей прокламы и не позднѣе 15 Сентября 1841 г. въ Сиротскій Судъ, или въ Канцелярію онаго лично, или чрезъ надлежаще уполномоченнаго повѣреннаго, и представить свои доказательства; въ противномъ же случаѣ, они по прошествіи таковаго срока, съ своими объявленіями болѣе не будутъ слушаны ниже допущены; почему всѣмъ и каждому поступать и отъ убытку остерегаться.

9764. Силою сей дозволенной со стороны Благошляхетнаго Магистрата прокламы, вызываются всѣ тѣ, кои полагаютъ имѣть какія либо притязанія или наслѣдственное право, на оставшееся имѣніе умершей незамужней Катерины и Елисаветы *Гримъ,* съ тѣмъ, чтобы явиться имъ непремѣнно въ теченіи 6-ти мѣсяцовъ со дня сей прокламы и не позднѣе 15 Сентября 1841 г. въ Сиротскій Судъ, или въ Канцелярію онаго лично, или чрезъ надлежаще уполномоченнаго повѣреннаго, и представить свои доказательства; въ противномъ же случаѣ, они по прошествіи таковаго срока, съ своими объявленіями болѣе не будутъ слушаны ниже допущены; почему всѣмъ и каждому поступать и отъ убытку остерегаться.

Въ Ригскій Шляхетный Ландфохтейскій Судъ.

9765. Поелику отъ Благошляхетнаго Магистрата ИМПЕРАТОРСКАГО города Риги, дозволено куратору конкурсной массы умершаго тамошняго мѣщани-

на Никифора Козмина *Алифанова* учинить прокламу для созыва кредиторовъ того Алифанова въ конкурсъ; того ради Шляхетный Ландфохтейскій Судъ симъ вызываетъ всѣхъ тѣхъ, кои полагаютъ имѣть какія либо притязанія на помянутую конкурсную массу, съ тѣмъ, чтобы явиться имъ въ теченіи 6-ти мѣсяцовъ со дня сей прокламы и не позднѣе 25 Августа сего г. въ сей Шляхетный Судъ лично, или чрезъ надлежаще наставленнаго и уполномочаннаго повѣреннаго и представить свои доказательства; въ противномъ же случаѣ, они болѣе не будутъ слушаны ниже допущены.

Въ Смоленскій Уѣздный Судъ.

9766. Наслѣдники, должники и кредиторы, умершаго Подполковника Михайлы Антонова *Вонлярлярскаго*, къ полученію оставшагося послѣ его движимаго и недвижимаго имѣнія, состоящаго Смоленскаго уѣзда въ сельцѣ Станькахъ, на указный срокъ.

Въ Тульскій Уѣздный Судъ.

9767. Наслѣдники, кредиторы и должники, къ оставшемуся послѣ умершаго иностранца Пруско-подданнаго Ивана Матвѣева *Энгель* имѣнію, въ положенный законами срокъ.

Херсонской Губерніи въ Одесскій Уѣздный Судъ.

9768. Наслѣдники умершихъ, Титулярнаго Совѣтника Самсона Васильева и жены его Прасковьи Ивановой *Бартеневыхъ*, на право полученія имѣнія, заключающагося въ домѣ, состоящемъ въ городѣ Одессѣ 3-й части на Греческомъ форштатѣ въ XXXI кварталѣ подъ № 374, а также и кто ему состоитъ должнымъ, казенныежъ мѣста требованія свои о томъ прислали бы въ оный Судъ, въ опредѣленный закономъ срокъ.

Разрядъ IX. О сыскѣ людей, которые должны быть представлены къ суду, независимо отъ ихъ воли по всѣмъ родамъ судопроизводства, въ томъ числѣ о сыскѣ людей бѣглыхъ. (Публикацій нѣтъ.)

Разрядъ X. О пойманныхъ бродягахъ и о такихъ бѣглыхъ людяхъ, которыхъ извѣстно званіе и прежнее жительство. (Публикацій нѣтъ.)

Разрядъ XI. Объ утратѣ разныхъ документовъ, также объ уничтоженіи вѣрющихъ писемъ и проч.

9769. Пензенской Губерніи отъ Краснослободскаго Уѣзднаго Суда объявляется

о томъ, что Поручикъ Князь Федоръ Степановъ *Мансыревъ*, всѣ выданныя имъ г-ну Губернскому Секретарю Алексѣю Иванову *Болкашину*, на хожденіе по производившимся въ разныхъ присутственныхъ мѣстахъ дѣламъ довѣренности, свидѣтельствованныя какъ въ ономъ Судѣ, такъ и въ прочихъ присутственныхъ мѣстахъ, уничтожаетъ.

9770. Смоленское Дворянское Депутатское Собраніе симъ объявляетъ, что выданная 18 Сентября 1835 г. за № 1786, недорослю Константину Герасимову *Кублицкому* копія съ протокола о дворянскомъ его происхожденіи, нечаяннымъ образомъ утеряна; а потому если оная гдѣ либо окажется, несчитать дѣйствительною.

Разрядъ XII. О лишеніи правъ торговаго состоянія, по необъявленію капитала. (Публикаціи нѣтъ.)

Разрядъ XIII. О вызовѣ по дѣламъ, касающимся до межеванія земель: генеральнаго, специальнаго и своеконцтнаго. (Публикаціи нѣтъ.)

Разрядъ XIV. О вызовѣ для казенныхъ подрядовъ, поставокъ, откуповъ и снятія оброчныхъ статей.

9771. Придворная Контора, вызываетъ желающихъ на выколачиваніе въ теченіе сего лѣта для сбереженія отъ моли мѣховъ энотовыхъ и волчьихъ, а также на чистку ливреи и прочаго платья Придворно-служителей, къ торгу 22-го и къ переторжкѣ 26-го сего Апрѣля мѣсяца 1841 г. съ надлежащими залогами.

9772. Придворная Контора, вызываетъ желающихъ ставить къ Высочайшему Двору съ 1-го числа Іюля сего 1841 г. срокомъ впредь на два года молочныя скопы, которые и могутъ явиться въ сію Контору къ назначенному торгу 22-го и къ переторжкѣ 26-го числа сего Апрѣля, съ надлежащими залогами и свидѣтельствами на право торговли.

9773. Коммисаріатскій Департаментъ Военнаго Министерства вызываетъ желающихъ на поставку въ Коммисаріатъ 40 вьюковъ съ полнымъ приборомъ; торгъ для сего назначается въ присутствіи Департамента 23, а переторжка 28 Апрѣля 1841 г.; лица, желающіе принять подрядъ означенныхъ вьюковъ, обязаны представить въ Департаментъ предъ торгомъ при прошеніи: 1-е, паспортъ или другой видъ о своемъ званіи, и 2-е, документы на благонадежные залоги или поручительства на 15% подрядной суммы; послѣ

переторжки никакія предложенія приняты не будутъ; условія подряда и описаніе вьюка желающіе, могутъ видѣть въ Департаментѣ ежедневно во время присутствія.

9774. Морскаго Министерства Коммисаріатскій Департаментъ, вызываетъ желающихъ принять на себя поставку мундирныхъ матеріаловъ и вещей, требующихся для командъ Морскаго вѣдомства по сроку 1842 г. въ означенномъ количествѣ, явиться на торги въ показанные мѣста и сроки.

1. Холстовъ:

Рубашечнаго:

Гвардейскаго, для ближнихъ портовъ, въ потребность 23,115, въ запасъ 614, для дальнихъ портовъ, Архангельска 150, Астрахани 100, Казани 1,215.

Армейскаго, для ближнихъ портовъ, въ потребность 919,000, въ запасъ 82,901, для дальнихъ портовъ, Архангельска 42,000, Астрахани 25,300, Казани 7,609, Москвы 1,741.

Подкладочнаго, для ближнихъ портовъ, въ потребность 1.234,359, въ запасъ 188,730, для дальнихъ портовъ, Архангельска 78,099, Астрахани 42,759, Казани 18,470, Москвы 1,642.

Хрящеваго, для ближнихъ портовъ, въ потребность 66,700.

Въ Московской Казенной Палатѣ торгъ 2, а переторжка 6 Мая, въ Коммисаріатскомъ Департаментѣ торгъ 15, а переторжка 20 Мая.

2. Полотенъ:

Фламскаго:

Гвардейскаго, для ближнихъ портовъ, въ потребность 6200, въ запасъ 3810, для дальнихъ портовъ, Архангельска 80, Астрахани 90, Казани 135.

Армейскаго, для ближнихъ портовъ, въ потребность 107,268, въ запасъ 71,710, для дальнихъ портовъ, Архангельска 8000, Астрахани 4400, Казани 1168, Москвы 290.

Равентуха, для ближнихъ портовъ, въ потребность 70,000, въ запасъ 49,530, для дальнихъ портовъ, Архангельска 16,961, Астрахани 2,970, Казани 5777.

Канифасу, для ближнихъ портовъ, въ потребность 250,870, въ запасъ 23,189, для дальнихъ портовъ, Архангельска 5980, Астрахани 9011, Москвы 800.

Въ Московской Казенной Палатѣ торгъ 3, а переторжка 7 Мая, въ Коммисаріатскомъ Департаментѣ торгъ 17, а переторжка 21 Мая.

3. Суковъ:

Гвардейскаго:

Темнозеленаго, для ближнихъ портовъ, въ потребность 11,000, для дальнихъ портовъ, Архангельска 150, Астрахани 90, Казани 188.

Бѣлаго, для ближнихъ портовъ, въ потребность 128, для дальнихъ портовъ Архангельска 1, Астрахани 1.

Чернаго, для ближнихъ портовъ, въ потребность 280, для дальнихъ портовъ, Архангельска 7, Астрахани 3, Казани 4.

Сѣраго, для ближнихъ портовъ, въ потребность 1500, для дальнихъ портовъ, Архангельска 50, Астрахани 30.

Алаго, для ближнихъ портовъ, въ потребность 112, для дальнихъ портовъ, Архангельска 3, Астрахани 2.

Армейскаго:

Краснаго, для ближнихъ портовъ, въ потребность 883, въ запасъ 131 арш. 13 верш. для дальнихъ портовъ, Архагельска 61 арш. 2 верш. Астрахани 26 арш. 4 верш.

Желтаго, для ближнихъ портовъ, въ потребность 600, для дальняго порта Астрахани 22 арш.

Свѣтло-зеленаго, для ближнихъ портовъ, въ потребность 50 арш. 2 верш. для дальнихъ портовъ, Архангельска 2, Астрахани 3, Казани 4, Москвы 8 верш.

Крестьянскаго сѣраго, для ближнихъ портовъ, въ потребность 28,616, для дальнихъ портовъ, Архангельска 4000, Астрахани 1000, Казани 1515.

Каразеи красной, для ближнихъ портовъ, въ потребность 60, для дальнихъ портовъ, Архангельска 9 арш. 8 верш. Астрахани 4 арш. 12 верш.

Въ Московской Казенной Палатѣ торгъ 5, а переторжка 10 Мая, въ Коммисаріатскомъ Департаментѣ торгъ 22, а переторжка 26 Мая.

4. Галуновъ и тесьмы:

Золотаго армейскаго, для ближнихъ портовъ, въ потребность 12,724, для дальнихъ портовъ, Архангельска 234, Астрахани 460.

Серебрянаго:

Армейскаго, для ближнихъ портовъ, въ потребность 4531, для дальнихъ портовъ, Архангельска 680, Астрахани 212, Казани 144, Москвы 36.

Полуштабскаго, для ближнихъ портовъ, въ потребность 554, для дальнихъ портовъ, Архангельска 44, Астрахани 30, Казани 120.

Бѣлой витяной, для ближнихъ портовъ, въ потребность 45,922, для дальнихъ портовъ, Архангельска 1688, Астрахани 1578.

Желтой гаруской, для ближнихъ портовъ, въ потребность 30,350 арш. 5 верш. для дальнихъ портовъ, Архангельска 2035 арш. 10 верш. Астрахани 500, Москвы 50.

Въ Московской Казенной Палатѣ торгъ 12, а переторжка 16 Мая, въ Коммисаріатскомъ Департаментѣ торгъ 23, а переторжка 27 Мая.

5. Зимней одежды:

Рукавицъ, для дальнихъ портовъ, Астрахани 694, Казани 1000.

Варегъ, для ближнихъ портовъ, въ потребность 6428, для дальнихъ портовъ, Архангельска 1300, Астрахани 305, Казани 519.

Полушубковъ, для ближнихъ портовъ, въ потребность 3000, для дальнихъ портовъ, Архангельска 1320, Астрахани 300, Казани 525.

Тулуповъ, для ближнихъ портовъ, въ потребность 167, въ запасъ 37, для дальнихъ портовъ, Архангельска 40, Астрахани 10, Казани 20.

Кенегъ, для ближнихъ портовъ, въ потребность 800, въ запасъ 547, для дальнихъ портовъ, Архангельска 80, Астрахани 50.

Въ Московской Казенной Палатѣ торгъ 13, а переторжка 17 Мая, въ Коммисаріатскомъ Департаментѣ торгъ 24, а переторжка 28 Мая.

6. Сапожнаго товару:

Гвардейскаго, для ближнихъ портовъ, въ потребность 3500, въ запасъ 264, для дальнихъ портовъ, Архангельска 20, Астрахани 16, Казани 120.

Армейскаго, для ближнихъ портовъ, въ потребность 95,000, въ запасъ 28,494, для дальнихъ портовъ, Архангельска 6714, Астрахани 3748, Казани 1038, Москвы 258.

Рабочаго, для ближнихъ портовъ, въ потребность 1300, въ запасъ 338.

Арестантскаго, для ближнихъ портовъ, въ потребность 4200, въ запасъ 1500.

Головъ, для ближнихъ портовъ, въ потребность 500.

Подметокъ, для ближнихъ портовъ, въ потребность 450.

Въ Московской Казенной Палатѣ торгъ 15, а переторжка 20 Мая, въ Коммисаріатскомъ Департаментѣ торгъ 29 Мая, а переторжка 2 Іюня.

Поставка этихъ матеріаловъ и вещей должна быть произведена для ближнихъ портовъ въ С. Петербургѣ, а для дальнихъ въ Москвѣ или отдѣльно въ самыхъ портахъ; означенное же количество матеріаловъ и вещей ко времени торговъ можетъ измѣниться, т. е. потребуется нѣсколько болѣе или менѣе; о чемъ и будетъ объявлено при торгахъ.

Торги произведены будутъ на основаніи св. граж. зак. т. X кн. IV о казенныхъ подрядахъ, въ Московской Казенной Палатѣ и въ Коммисаріатскомъ Департаментѣ Морскаго Министерства.

Желающіе взять въ поставку все количество какого либо участка матеріаловъ и вещей, или нѣкоторую только часть его, обязаны представить заблаговременно до наступленія сроковъ торгамъ: 1-е, паспорты или другіе виды о своемъ званіи, и 2-е, документы на благонадежные залоги на пятую часть подрядной суммы, или же вмѣсто нихъ свидѣтельства о наличіи и принадлежности принимаемыхъ въ поставку матеріаловъ и вещей на сумму залоговъ составляющую.

Сверхъ изустныхъ торговъ допускаются запечатанныя объявленія, кои имѣютъ быть присланы или поданы въ Палату, или Департаментъ непозже перваго часа пополудни въ дни назначенные для переторжекъ и на основаніи 1243 ст. т. X св. Гражд. зак. должны заключать въ себѣ: а) согласіе принять поставку какого либо участка или часть его, или же весь подрядъ вполнѣ, на нижеизложенныхъ кондиціяхъ, безъ перемѣны; б) цѣны складомъ писанныя; в) мѣсто жительства, званіе, имя и фамилію предъявителя, съ означеніемъ мѣсяца и числа когда писано; причемъ представить документы о званіи и благонадежные въ требуемомъ количествѣ залоги.

Надпись на пакетѣ, въ которой запечатано объявленіе, должно быть: объявленіе въ Московскую Палату, или въ Коммисаріатскій Департаментъ Морскаго Министерства, къ торгамъ на поставку мундирныхъ матеріаловъ и вещей но сроку 1842 года назначеннымъ въ такіе то-дни.

Условія на основаніи коихъ должна производиться поставка, суть слѣдующія:

Первое. Поставляемые матеріалы и вещи добротою, видомъ и мѣрою, должны быть сходны съ предъявленными при торгахъ образцами, при чемъ;

Фламское полотно, Гвардейское и Армейское, должно быть плотнаго ровной нитки и неслишкомъ толстое; малыя перетыки допускаются; ширина полотна неменѣе двадцати трехъ верш.; полотно можетъ быть поставлено всякихъ фабрикъ, только сходствовало бы добротою съ образцемъ.

Равендухъ долженъ быть плотный ровной нитки и неслишкомъ толстый, малыя перетыки допускаются, ширину долженъ имѣть не менѣе 15 вершковъ.

Каннфасъ долженъ быть плотный ровной нитки и неслишкомъ толстый, малыя перетыки допускаются, ширину долженъ имѣть не менѣе 16 вершковъ.

Холстъ рубашечный, гвардейскій и армейскій и подкладочный, по двумъ образцамъ 1-го и 2-го сортовъ, ширина холста неуже 8 вершковъ.

Холстъ неподвергается браку по причинѣ перетыки, суровости, лишь бы не имѣлъ кострики, также если холстъ нѣсколько грубѣе образца отъ того, что нитка круче ссучена; допускается пріемъ холстовъ, имѣющихъ 14 вершковую широту, съ приведеніемъ въ указную 8 вершковую.

Сапожный товаръ не бракуется по причинѣ пашинъ въ верхнихъ частяхъ голенища, оспинъ на голенищахъ и передахъ, подрѣзей на голенищахъ, если онѣ не сквозныя, или не такъ глубоки, что проходятъ до половины толщины кожи, не допуская впрочемъ подрязей на передахъ; равномѣрно небраковать кому, если она толще образца; лишь бы была мягка и свѣжа, или которая имѣетъ обтупившіеся мѣста личиною называемыя, лишь бы небыли глубоки, образцы подошвамъ должны состоять въ дѣлюшкахъ, имѣющихъ до 6-ти паръ.

Второе. Изъ числа матеріаловъ и вещей заподряжаемыхъ въ потребность 1842 г. поставку одной трети всего количества кончить къ 1-му Сентября, а другой къ 1-му Ноября 1841 г. и остальной же къ 1-му Января 1842 года.

Въ прочемъ матеріалы и вещи могутъ быть предъявлены къ сдачѣ и прежде начальнаго срока поставки тотчасъ по заключеніи контракта.

Если же вышеозначенные сроки окажутся для поставщиковъ затруднительными, то каждый изъ нихъ можетъ быть отдаленъ на два мѣсяца.

Третіе. По заключеніи контракта подрядчику, если пожелаетъ, могутъ быть выданы задаточныя деньги до половины подрядной суммы, подъ особый благонадежный залогъ рубль за рубль.

Вычетъ сихъ денегъ производиться будетъ при каждой уплатѣ подрядчику денегъ за поставленныя вещи въ той соразмѣрности, въ какой онъ получитъ задатокъ и по мѣрѣ таковаго удержанія освобождаться будутъ залоги, на задаточныя деньги представленныя.

Четвертое. Для обезпеченія вѣрности и исправности поставки вещей, должны быть представлены къ торгамъ узаконенные залоги на 5-ю часть подрядной суммы.

Залоги сіи пополняются до 3-й части во время исполненія договора изъ залоговъ представленныхъ подъ задаточную сумму по мѣрѣ пополненія оной; причемъ наблюдается, чтобы исправность поставки обезпечена была только на 3-ю часть той суммы, на которую остается еще поставить вещи, свободные же за тѣмъ залоги, возвращаются подрядчику.

Пятое. Вмѣсто залоговъ въ ст. 1020 т. X зак. граж. поименованныхъ, въ обезпеченіе подряда, могутъ быть представлены подряжаемыя вещи на 5-ю часть подрядной суммы съ тѣмъ, чтобы уплата за оныя денегъ произведена была не прежде, какъ по исправномъ окончаніи подряда.

Въ доказательство же, что вещи предлагаемыя въ залогъ дѣйствительно состоятъ у подрядчика въ наличности, обязанъ онъ представитъ въ томъ свидѣтельство земской или градской полиціи, но вещи не входящія въ подрядъ, ни въ какомъ случаѣ въ залогъ приняты быть не могутъ.

Впрочемъ при равенствѣ цѣнъ; преимущество отдается тому, кто представитъ къ самымъ торгамъ узаконенные залоги.

Шестое. На выставленные матеріалы и вещи, выдавать отъ магазиновъ подрядчику или повѣренному его, квитанціи, по предъявленіи коихъ и по подачѣ отъ магазиновъ рапортовъ выдавать деньги, причитающіяся по контрактнымъ цѣнамъ и не далѣе 2-хъ недѣль по предъявленіи квитанціи.

Седьмое. Въ случаѣ неисправности подрядчика, казна вольна дѣйствовать на его счетъ и ему въ распоряженіе ея невмѣшиваться и всякую передачу и слѣдующіе по узаконеніямъ штрафы, онъ долженъ принять на свой счетъ безъ отговорочно, что и взыскать съ него по силѣ законовъ, но если бы въ сихъ дѣйствіяхъ открылась выгода казны, то оная обращается въ ея пользу.

Осьмое. Если бы пожелалъ подрядчикъ поставку передать отъ себя другому, на всѣхъ вышеписанныхъ условіяхъ, то сіе ему дозволяется.

Девятое. Контрактъ долженъ быть написанъ на гербовой бумагѣ узаконеннаго достоинства и все дѣло производство по подряду вести на гербовой же бумагѣ на счетъ подрядчика.

Десятое. Во всѣхъ тѣхъ случаяхъ, изъ подряда проистекать могу-

щихъ, о коихъ въ означенныхъ пунктахъ неупомянуто, поступать по правиламъ, изъясненнымъ св. граж. зак. т. X въ книгѣ IV, о казенныхъ подрядахъ.

9775. Департаментъ Военныхъ Поселеній, вызывая желающихъ принять на себя постройку въ селѣ Свинордѣ Новгородскаго удѣла пахатныхъ солдатъ, каменной церкви съ колокольнею приглашаетъ явиться къ торгу 24-го; и къ переторжкѣ 28-го Апрѣля, съ тѣмъ, чтобы желающіе вступить въ подрядъ таковый, являлись отъ 11-ти до 2-хъ часовъ по пополудни, и подавали бы предварительно о томъ прошенія съ представленіемъ, на основаніи X т. св. зак. гражд. ст. 1144-й, благонадежныхъ залоговъ и свидѣтельствъ на право торговли, безъ чего и къ торгу допущены не будутъ.

9776. Департаментъ Военныхъ Поселеній, вызывая желающихъ принять на себя устройство землянаго вала съ воротами вокругъ гошпитальнаго кладбища въ Петергофѣ; приглашаетъ явиться къ торгу 24-го и къ переторжкѣ 28 Апрѣля, съ тѣмъ, чтобы желающіе вступить въ подрядъ таковый, являлись отъ 11-ти до 2-хъ часовъ пополудни, и подавали бы предвавительно о томъ прошенія съ представленіемъ, на основаніи X т. св. зак. граж. ст. 1,144-й, благонадежныхъ залоговъ и свидѣтельствъ на право торговли, безъ чего и къ торгу допущены не будутъ.

9777. Департаментъ Военныхъ Поселеній, вызывая желающихъ принять на себя постройку при казармахъ, бывшихъ 1-го Учебнаго Карабинернаго полка деревянныхъ сараевъ, цейхауза и погребовъ; приглашаетъ явиться къ торгу 24-го и къ переторжкѣ 28 Апрѣля, съ тѣмъ, чтобы желающіе вступить въ подрядъ таковый, являлись отъ 11-ти до 2-хъ часовъ пополудни, и подавали бы предварительно о томъ прошенія съ представленіемъ, на основаніи X т. св. зак. граж. ст. 1144-й благонадежныхъ, залоговъ и свидѣтельствъ на право торговли, безъ чего и къ торгу допущены не будутъ.

9778. Почтовый Департаментъ объявляетъ, дабы желающіе принять на себя чистку печныхъ, очажныхъ и каминныхъ трубъ въ домахъ, Почтовому Департаменту и С. Петербургскому Почтамту принадлежащихъ; приглашаются въ Почтовый Департаментъ для узнанія кондицій; торгъ же назначается 6, а переторжка 10 числъ будущаго Мая мѣсяца; почему желающіе торговаться, имѣютъ заблаговременно представить при прошеніяхъ надлежащіе залоги и свидѣтельства.

9779. Департаментъ Военныхъ Поселеній, вызывая желающихъ принять на себя въ арендное содержаніе рыболовныхъ тонь, состоящихъ на рѣкѣ Невѣ при казенныхъ кирпичныхъ заводахъ; приглашаетъ явиться къ торгу 24 и къ переторжкѣ 28 Апрѣля, съ тѣмъ, чтобы желающіе вступить въ подрядъ таковый, являлись отъ 11-ти до 2-хъ часовъ пополудни, и подавали бы

предварительно о томъ прошенія съ представленіемъ, на основаніи X т. св. зак. гражд. ст. 1,144-й, благонадежныхъ залоговъ и свидѣтельствъ на право торговли, безъ чего и къ торгу допущены не будутъ.

Разрядъ XV. О публичной и аукціонной продажѣ имѣній и объ отмѣнѣ продажъ сего рода. (Публикаціи нѣтъ.)

Разрядъ XVI. О вызовахъ людей дворянскаго и прочихъ сословій къ выборамъ или совѣщаніямъ. (Публикаціи нѣтъ.)

Разрядъ XVII. Разнородныя публикаціи, неподходящія къ разрядамъ здѣсь означеннымъ.

9780. Въ Казанскій Уѣздный Судъ, вызываются на положенный закономъ срокъ, согласно 762-й ст. X т. св. зак. гражд. съ надлежащими доказательствами наслѣдники, къ оставшемуся капиталу и имѣнію, послѣ умершихъ, отставнаго Капитана Семена Иванова и сына его Артиллеріи Поручика Виктора *Каменевыхъ*, по дѣлу, о взысканіи первымъ изъ нихъ и прочими кредиторами съ Чиновника 7-го класса Александра Михайлова *Петрова* денегъ съ тѣмъ, что если они въ положенный закономъ срокъ въ Судъ не явятся и доказательствъ не представятъ, то деньги, удержанныя изъ жалованья должника Петрова, слѣдующія въ выдачу умершему кредитору, будутъ по расчету выданы на лицо имѣющимся наслѣдникамъ.

9781. Въ Нижегородскомъ Городовомъ Магистратѣ производилось дѣло, начавшееся въ ономъ 10-го Октября 1831 г. по Указу Нижегородскаго Губернскаго Правленія, о взысканіи съ тамошняго мѣщанина Василья *Пачкунова*, въ удовлетвореніе Астраханскаго бывшаго Почмейстера *Агалина* денегъ, по приведеніи рѣшенія по оному дѣлу въ исполненіе, деньги съ мѣщанина Пачкунова Нижегородскою Полиціею взысканы, каковые и отсылались въ городъ Астрахань на удовлетвореніе Агалина, но за неоказательствомъ его въ Астрахани и неизвѣстности мѣсто пребыванію его, возвращены въ оный Магистратъ; почему г. Коллежскому Ассессору Осипу Агалину и объявляется, дабы онъ явился въ оный Магистратъ для полученія денегъ, взысканныхъ по претензіи его съ мѣщанина Пачкунова, за употребленіемъ изъ оныхъ на публикаціи, достальныхъ серебр. 9 р. 68$\frac{4}{7}$ к. или прислалъ бы вмѣсто себя съ узаконенною довѣренностію повѣреннаго.

9782. Новгородской Губерніи Боровичскій Городовый Сиротскій Судъ объявляетъ, что въ немъ учреждена опека, надъ оставшимся послѣ умершаго Бо-

ровичскаго 2-й гильдіи купца Михайла Григорьева *Смыслова* имѣніемъ, то если кто имѣетъ на немъ Смысловѣ долговые претензіи, или кто ему долженъ, или имѣетъ на сохраненіи его имѣніе, то таковыебъ лица обращались въ Сиротскій Судъ на имя опеки, первые съ претензіями, а послѣдніе съ платежемъ долговъ и представленіемъ имѣнія, въ постановленный законами срокъ.

9783. Рязанской Губерніи въ Касимовскій Уѣздный Судъ, должны явиться Капитанша Екатерина Федорова по мужѣ *Никитина* и прочіе наслѣдники, должники и кредиторы умершаго Поручика Александра Федорова *Черпаго*, 1-е, къ полученію недвижимаго имѣнія и усмотрѣнію заемнаго письма, даннаго Черновымъ женѣ своей Марьи Федоровой *Черновой*, въ занятыхъ деньгахъ 10,000 р. 2-е, съ платежемъ должной суммы, а послѣдніе о искахъ ихъ съ законными актами, въ положенный закономъ срокъ.

9784. Отъ Рязанскаго Городоваго Магистрата *объявляется*, что Рязанскій мѣщанинъ Павелъ Матвѣевъ *Паночкинъ*, по поступившимъ на него отъ разныхъ лицъ заемнымъ обязательствамъ, оказался на платежъ денегъ неимѣющимъ; а потому всѣ имѣющіе на вышеписаннаго должника Паночкина, какія либо иски, и тѣ, кои состоятъ ему чемъ либо должными, всѣ заимодавцы его и должники по какому бы то праву не было и невзирая на то, что сроки обязательствъ еще не наступили, объявилибъ оному Магистрату, въ постановленный XI т. устава торговаго 1401 ст. срокъ, а имѣніе его, гдѣ какое оказаться можетъ, имѣть согласно 1399-й ст. тогожъ т. въ запрещеніи.

9785. Рязанской Губерніи отъ Скопинскаго Городоваго Магистрата *объявляется*, буде есть умершаго Скопинскаго купца Кирилы Иванова *Егина* кредиторы, тобы они со взысканіями на него, равно и кто ему Егину состоитъ должнымъ, съ объявленіями своими, по случаю возникшей на него по дѣлу производящемуся тамъ по представленнымъ отъ Скопинскаго купца Ивана *Сухарукихъ* 2-мъ векселямъ, въ занятыхъ по онымъ у покойной жены его Авдотьи Ивановой 2000 р. претензіи, явились въ оный Магистратъ, въ положенный закономъ срокъ.

9786. Смоленской Губерніи отъ Краснинскаго Уѣзднаго Суда *объявляется*, что непріищется ли кто изъ помѣщиковъ или родственниковъ, къ найденному на полѣ близь деревни Кузнецова мертвому тѣлу неизвѣстнаго мужескаго пола человѣка, который примѣтами: 2 арш. $3\frac{1}{2}$ верш. волоса на головѣ свѣтлорусые, носъ, ротъ и подбородокъ умѣренные.

9787. Тамбовской Губерніи отъ Моршанскаго Городоваго Магистрата *объявляется*, чтобы Моршанскій Почетный Гражданинъ Матвѣй Ивановъ *Кожинъ* никакихъ актовъ и здѣлокъ недѣлалъ на имѣніе, доставшееся ему съ братомъ

его Павломъ *Кожинымъ* отъ родителя ихъ Моршанскаго купца Ивана *Кожина*, по случаю нераздѣла имъ онаго съ братомъ Павломъ Кожинымъ.

9788. Калужской Губерніи Мядынскій Городовый Магистратъ извѣщаетъ, буде гдѣ въ присутственныхъ мѣстахъ окажутся принадлежащія къ выдачѣ Мядынскому мѣщанину Анисиму Григорьеву *Клушину* денежныя капиталы, то оныя благоволили бы невыдавая ему Клушину, прислать въ оный Городовый Магистратъ, для удовлетворенія по рѣшенію Калужской Палаты Уголовнаго Суда крестьянъ Мядынскаго уѣзда помѣщика Ивана Матвѣева, сельца Ивановскаго Савелья *Митрофанова* и г-жи Марьи Лопатиной, сельца Богородскаго Василья *Уколова*, взятыми имъ Клушинымъ у нихъ денегъ 121 р.

САНКТПЕТЕРБУРГСКІЯ СЕНАТСКІЯ ОБЪЯВЛЕНІЯ.

Издаваемыя къ Санктпетербургскимъ вѣдомостямъ каждую недѣлю по Вторникамъ и Пятницамъ. Подписная цѣна за годовое полученіе Сенатскихъ Объявленій 6 руб. серебромъ.

№ 34.

Вторникъ, Апрѣля 29 дня 1841 года.

Примѣчаніе:
Печатаніе публикацій назначено:

1-я въ № 34, Вторникъ, Апрѣля 29-го 1841 г.
2-я въ № 35, Пятница, Мая 2-го 1841 г.
3-я въ № 36, Вторникъ, Мая 6-го 1841 г.

Статьи публикацій вообще раздѣляются на XVIII постоянныхъ разрядовъ, изъ коихъ первые семнадцать печатаются три раза, а послѣдній одинъ разъ.

ПУБЛИКАЦІЯ ПЕРВАЯ.

Разрядъ I. О вступившихъ въ Правительствующій Сенатъ дѣлахъ, назначенныхъ къ сочиненію записокъ.
(Публикацій нѣтъ.)

Разрядъ II. О вызовѣ для рукоприкладства подъ записками, выписками и экстрактами.

Тяжущимся по нижеозначеннымъ дѣламъ объявляется, чтобы явились сами, или прислали повѣренныхъ, для рукоприкладства подъ записками, въ положенный X т. св. зак. гражд. 1972-й ст. срокъ:

Правительствующаго Сената во 2-й Департаментъ:

10416. По представленному въ оный изъ Могилевской Гражданской Палаты апелляціонному дѣлу, Тайнаго Совѣтника Александръ *Стурдзы* съ помѣщиками *Курчемъ* и *Зарембами*, реквизиціонныхъ деньгахъ.

10417. 1841 г. Апрѣля 2, по вступившему Войска Донскаго изъ Войсковаго Гражданскаго Суда дѣлу, о искомой Есаульшею Татьяною *Рыбинцовою* законной части изъ имѣнія, состоящаго во владѣніи Есаула Алексѣя *Агѣева*, оставшагося по смерти Полковника Павла *Попова*, дѣда первобрачнаго мужа ея Рыбинцовой урядника *Попова*, показаннаго въ духовномъ его Попова завѣщаніи въ 46,000 р.

10418. 1839 г. Августа 9, по вступившему въ оный изъ Донскаго Войсковаго Гражданскаго Суда и записанному въ настольномъ реэстрѣ подъ № 48 дѣлу, Есаула Семена *Жирова* съ казаками: Федоромъ *Садковымъ*, Федоромъ *Егоровымъ*, Федотомъ *Бурмистровымъ* и дьякономъ Иваномъ *Абрамовымъ*, о сводѣ съ покосовъ сѣна.

С. Петербургской Палаты Гражданскаго Суда въ 1-й Департаментъ.

10419. Кредиторы умершаго Генералъ-Маіора Александръ *Вельяшева*, кто таковыми состоятъ, по дѣлу, о поступившихъ на означеннаго Вельяшева, отъ разныхъ лицъ долговыхъ претензій.

Московской Палаты Гражданскаго Суда въ 1-й Департаментъ.

10420. Московскіе купцы: Константинъ Алексѣевъ *Куманинъ* Петръ Ивановъ *Гречушкинъ* и Покровскій купецъ Яковъ *Прокофьевъ*, по дѣлу, о положенномъ на нихъ вмѣстѣ съ прочими, по бытности ихъ присутствующими въ Московской Городской Думѣ взысканіи, собранныхъ гласнымъ *Кругловымъ* и непредставленныхъ въ Думу поземельныхъ и полупроцентныхъ денегъ 35,744 р. 91 к.

Московскаго Надворнаго Суда въ 3-й Департаментъ.

10421. Крестьянинъ Полковника Корфа Михайла Васильевъ *Лучевскій*, по дѣлу, о взысканіи имъ съ Митавскаго купца Ивана *Моріенгофа*, по роспискѣ и по счету 1812 р. 30 к. денегъ.

Московскаго Уѣзднаго Суда во 2-й Департаментъ:

10422. Опекунъ надъ имѣніемъ и дѣтьми умершей изъ дворянъ Серпуховской ку-

печеской жены Екатерины Никитиной *Варгиной*, Коллежскій Секретарь Иванъ Никитинъ *Ланской*, по дѣлу, объ отыскиваніи дворовою женкою Дарьею *Ивановою* съ дѣтьми ея, изъ владѣнія наслѣдниковъ купчихи Варгиной, свободы.

10423. Московскій купецъ Семенъ Петровъ *Замотаевъ* и крестьяне: Княгини Голицыной Титъ *Матвѣевъ* и экономическій Никита *Яковлевъ*, по дѣлу, о взысканіи съ тѣхъ крестьянъ Штабсъ-Ротмистромъ *Звѣревымъ* денегъ, за несвоевременную доставку въ городъ Варшаву казенныхъ вещей, по заключенному между ими условію, за поручительствомъ Замотаева.

Въ Московскую Дворянскую Опеку.

10424. Наслѣдники умершей вдовы Гвардіи Поручицы Александры Николаевой *Волынской* и опекуны малолѣтныхъ дѣтей умершаго Генералъ-Маіора Михайлы Петровича *Селифонтова*, по дѣлу, о взаимныхъ претензіяхъ, производимыхъ въ жизнь между означенными Гвардіи Поручицею Волынскою и Генералъ-Маіоромъ Селифонтовымъ, по бывшему надъ дочерью первой изъ нихъ опекунству.

Въ Витебскую Палату Гражданскаго Суда.

10425. Наслѣдники покойнаго Себежскаго уѣзда дворянина Викентія *Кошки* дѣти его: Михайла, Александръ, Станиславъ и Розалія *Кошки*, по дѣлу, о традиціонномъ владѣніи ими деревнями Маіорши Анны и сына ея Григорья *Ольшевскихъ*, Пуньки и Орѣхово, прозываемыми поступившими въ послѣдствіи въ вотчинничество съ имѣніемъ Утугою помѣщицѣ Люціи *Корсиковой*.

Въ Псковскую Палату Гражданскаго Суда.

10426. Псковскіе мѣщане: Катерина и сынъ ея Михайла *Борисовы*, Иванъ *Руковишниковъ*, бывшіе Псковскаго Земскаго Суда, Исправникъ Александръ *Колотничій*, Засѣдатель Константинъ *Поповъ* и Повытчикъ Александръ *Хребтовъ*, по дѣлу, о взысканіи съ мѣщанина Ильи и жены его Катерины *Борисовыхъ*, въ удовлетвореніе купеческой вдовы Авдотьи *Кошеваровой* по векселю 3000 р.

Разрядъ III. О рѣшеныхъ въ Правительствующемъ Сенатѣ дѣлахъ и вызовѣ къ слушанію рѣшеній, послѣдовавшихъ въ судебныхъ мѣстахъ.

Вызываются къ слушанію рѣшеній по дѣламъ:

Московской Палаты Гражданскаго Суда въ 1-й Департаментъ:

10427. Коллежская Ассессорша Александра Николаева *Стрекалова*, Коллежскій

Ассессоръ Иванъ Петровъ *Шеховцовъ* и Коллежскій Совѣтникъ Князь Александръ Семеновъ *Львовъ*, а въ случаѣ смерти наслѣдники, или ихъ повѣренные, по дѣлу, о духовныхъ завѣщаніяхъ Статской Совѣтницы Княгини Натальи Петровой *Касаткиной-Ростовской*, и объ оставшемся послѣ ея имѣніи.

10428. Московскій купецъ Сидоръ Козминъ *Фоминъ*, по дѣлу, о взысканіи имъ Фоминымъ съ Аптекаря Густава *Матта*, излишне будто бы переплаченныхъ имъ за наемъ дома у Матта по условію 300 р. 46 к. а имъ Маттомъ по томужъ условію съ него Фомина недоплаченныхъ 3478 р. 56 к.

10429. Наслѣдники умершаго Московскаго купца Павла Прохорова сына *Прохорова*, а въ случаѣ смерти ихъ наслѣдники и повѣренные, по дѣлу, о заложенномъ купцу Прохорову умершимъ купцомъ Михайломъ *Пузановымъ* домѣ, суммою въ 20,000 р. асс.

10430. Московская купеческая жена Александра Федорова *Ерофеева*, по дѣлу, о взысканіи ею съ Статскаго Совѣтника *Беринга*, за сломку въ домѣ ея строенія 3000 р.

Московскаго Магистрата во 2-й Департаментъ:

10431. Коллежскій Секретарь Константинъ *Алексѣевъ* и Московскій купецъ Василій Яковлевъ *Кручининъ*, по дѣлу, о взысканіи первымъ съ послѣдняго по роспискѣ 201 р. а на серебро 57 р. 14$\frac{2}{7}$ к.

10432. Московскій купецъ Иванъ Антоновъ *Веревкинъ*, по дѣлу, о взысканіи съ него Московскимъ времяннымъ купцомъ Иваномъ Петровымъ *Масловымъ*, за поставку для Тверскаго шоссе разнаго матеріала, достальныхъ 225 р. а на серебро 64 р. 28$\frac{4}{7}$ к.

10433. Московскій купеческій сынъ Илья Акимовъ *Щегловъ*, по дѣлу, о взысканіи съ него Почетными Гражданами и Московскими 1-й гильдіи купцами Васильемъ и Мартемьяномъ Ивановыми *Борисовскими*, по роспискѣ денегъ.

Московскаго Уѣзднаго Суда во 2-й Департаментъ.

10434. Наслѣдники умершаго Титулярнаго Совѣтника Ивана Михайлова *Левашова* жена его Екатерина Степанова и сынъ Надворный Совѣтникъ Александръ *Левашовы* и Графъ Андрей Андреевичъ *Растопчинъ*, или ихъ повѣренные, по дѣлу, о взысканіи г-ми Левашовыми, за исправленіе первой мужемъ, а послѣдняго отцомъ опекунской должности надъ имѣніемъ Графа Растопчина, процентныхъ денегъ.

Московской Губерніи въ Дмитровскій Уѣздный Судъ.

10435. Коллежская Ассессорша Марья Никитина *Спаская*, урожденная *Люшина*,

и вольно-отпущенный крестьянинъ Василій *Сергѣевъ*, или ихъ повѣренные, по дѣлу, о присвояющей означенною г. Спаскою въ собственность себѣ по наслѣдству землѣ, состоящей тамошняго уѣзда при деревнѣ Хлопеневой, предоставленной покойною сестрою ея Премiеръ-Маіоршею Агафьею *Львщиною*, отпущеннымъ отъ нея по завѣщанію на волю крестьянамъ означенному Василью и Федосею Сергѣевымъ.

Въ Коломенскій Городовый Магистратъ.

10436. Коломенскій мѣщанинъ Егоръ Абрамовъ *Кривоносовъ*, по дѣлу, о взыскиваемыхъ Коломенскимъ купцомъ Иваномъ Федоровымъ *Сурановымъ* съ него убыткахъ, понесенныхъ Сурановымъ чрезъ подрывъ торговли отъ производства Кривоносовымъ таковой же сальными свѣчами, присвоенной одному купеческому сословію.

Въ Коломенскій Уѣздный Судъ:

10437. Поручикъ Константинъ Александровъ *Ильинъ*, по дѣлу, о движимомъ и недвижимомъ имѣніи, оставшемся послѣ покойнаго Полковника Данилы Александровича *Ильина*, состоящемъ Коломенскаго уѣзда въ селѣ Воловичахъ.

10438. Бывшій въ Бронницкомъ Земскомъ Судѣ Исправникъ Маіоръ Александръ Григорьевъ *Хомяковъ*, по дѣлу, о взысканіи Штабсъ-Ротмистромъ Михайлою *Афонасьевымъ*, съ бывшаго надъ имѣніемъ Прапорщика *Шопурова* опекуномъ Подполковника Степана Кондратьева *Канищева*, за отпущенныхъ имъ на волю 2 дѣвокъ 500 р.

Въ Астраханскую Палату Уголовнаго и Гражданскаго Суда.

10439. Казанскій Татаринъ Мамеджанъ *Абсалямовъ*, или его повѣренный, по дѣлу, о взысканіи съ него Раштинскимъ Персіяниномъ Мамедали *Садыговымъ*, недоплаченныхъ за купленную красную прядиную, бумагу, денегъ 2,017 р. 50 к.

Въ Новгородскій Уѣздный Судъ.

10440. Наслѣдники, умершаго Городоваго Секретаря Михайла Андреева *Гурьева*, по дѣлу, о ищущихъ вольности изъ владѣнія его г. Гурьева крестьянскою женкою Матреною *Петровою* съ дѣтьми: Иваномъ, Петромъ, Темофеемъ и Авдотьею *Филипповыми*.

Орловской Губерніи въ Малоархангельскій Уѣздный Судъ.

10441. Прапорщикъ Дмитрій Александровъ *Черниковъ*, или его повѣренный, по дѣлу, объ отыскиваніи изъ владѣнія его Черникова крестьяниномъ Федоромъ *Ивановымъ* свободы.

Въ Тульскую Палату Гражданскаго Суда.

10442. Тульскій мѣщанинъ Андрей Федоровъ *Булгаковъ* и кураторы находящіеся

въ конкурсѣ, учрежденномъ надъ должникомъ Одоевскомъ мѣщаниномъ Федорѣ Ильинѣ *Булгаковѣ*, по дѣлу, объ уничтоженіи духовнаго завѣщанія, учиненнаго умершимъ Одоевскимъ купцомъ Ильею Борисовымъ *Булгаковымъ* тому Федору Булгакову, который въ послѣдствіи открылся къ платежу вступившихъ на него долговъ несостоятельнымъ.

Херсонской Губерніи въ Елисаветградскій Городовый Сиротскій Судъ, обще съ Магистратомъ и Предсѣдателемъ ихъ.

10443. Наслѣдники умершаго несостоятельнаго должника Елисаветградскаго 3-й гильдіи купца Ицка *Бердичевскаго* опекунъ, Елисаветградскій мѣщанинъ Еврей Гершъ Лейбъ *Красновскій*, вдова Бердичевскаго жена Геня *Бердичевская* и кредиторы Бердичевскаго Елисаветградскій мѣщанинъ Константинъ *Петровъ*, Поручица Марья *Клеина*, Московскій 2-й гильдіи купецъ Семенъ *Соповъ*, Подполковница Аграфена *Волянская*, или уполномоченный ея сынъ Бобринецкаго уѣзда помѣщикъ Флота Лейтенантъ Гаврила *Душенкевичъ*, Штабсъ-Ротмистръ Михайла *Соколовъ* и Богородицкій крестьянинъ Семенъ *Лейкинъ*, а въ случаѣ смерти кого изъ нихъ наслѣдники ихъ, а за малолѣтныхъ опекуны ихъ, по дѣлу, о несостоятельности, оказавшейся послѣ смерти упомянутаго купца Ицка Бердичевскаго, къ удовлетворенію должныхъ имъ разнымъ лицамъ денегъ и о спорѣ, объявленномъ вдовою Бердичевскою, на продажу описаннаго за долги мужа собственнаго ея двороваго мѣста.

Черниговской Губерніи въ Глуховскій Уѣздный Судъ.

10444. Наслѣдники, умершаго Подполковника и Кавалера Сергѣя Владимірова *Пигарева*, по дѣлу, о претензіи отставнаго Поручика Василія *Демяновича*, къ означенному Пигареву, за удержаніе будто имъ Пигаревымъ, въ свою пользу слѣдуемыхъ ему Демяновичу, по поставкѣ для войскъ запасовъ 3,513 р. 68 к. денегъ и о прочемъ.

Черниговской Губерніи въ Сосницкій Уѣздный Судъ.

10445. Полковый Командиръ Казанскаго Драгунскаго полка Полковникъ *Баланъ* и Поручикъ *Марковъ*, по дѣлу, о должныхъ имъ Балану и Маркову Прапорщикомъ Ефимомъ *Овсѣенкомъ*, первому 1,000 р. а послѣднему 300 р. асс. деньгахъ.

Разрядъ IV. О людяхъ, показавшихъ себя неимущими взнесть деньги, положенныя за перенос дѣла.

Объявили себя неимущими:

С. Петербургской Палаты Гражданскаго Суда въ 1-мъ Департаментѣ:

10446. Губернскій Секретарь Яковъ *Аржевскій*, по дѣлу, о искѣ съ него кузнеч-

нымъ мастеромъ Фридрихомъ *Либахомъ*, по поручительству его за Ротмистра *Позняка*, по заемному письму 11,000 р. асс.

10447. Бухарскій подданный Кашемирскій уроженецъ Ассанъ *Абдулинъ*, по дѣлу его, о доказываемой уплатѣ Индейскому подданному *Андрежѣ*, по векселю и заемному письму 4,000 р.

Въ Калужской Палатѣ Гражданскаго Суда.

10448. Калужскій мѣщанинъ Владиміръ Родіоновъ *Люсинъ*, по дѣлу, о взысканіи съ него Поручицею Пелагѣею Михайловою *Ивановою*, по заемному письму достальныхъ 290 р. денегъ.

Въ Новгородской Палатѣ Гражданскаго Суда.

10449. Старорусскій мѣщанинъ Федотъ и округа № 7 пахатный солдатъ Козьма *Исаковъ*, объ отыскиваніи ими убытковъ 5250 р. съ вольныхъ хлѣбопашцовъ Марка *Иванова* и Ивана *Миронова*.

Въ Орловской Палатѣ Гражданскаго Суда:

10450. Коллежскій Регистраторъ Никита и канцеляристъ Петръ Ивановы *Шепелевы*, по дѣлу, о взыскиваемыхъ съ нихъ однодворцомъ Васильемъ *Чупахинымъ* 2490 р. 50 к. деньгахъ.

10451. Мценскій мѣщанинъ Василій Максимовъ *Богатыревъ*, по дѣлу его съ тамошнею мѣщанкою Екатериною *Богатыревою*, о домѣ.

Разрядъ V. О несостоятельныхъ должникахъ, торговыхъ людяхъ.

Въ образцовомъ объявленіи, приложенномъ при XI томѣ свода законовъ, приложеніе XXIII, № 2-го общая публикація о торговой несостоятельности людей, заключаетъ въ себѣ слѣдующее. „въ слѣдствіе сего Присутственныя мѣста и Начальства благоволятъ: 1-е, наложить запрещеніе на имѣнія недвижимое должника и аресты на движимыя, буде таковыя въ ихъ вѣдомствѣ находятся; 2-е, сообщить (*въ тѣ Присутственныя мѣста, отъ коихъ публикуется*) о своихъ требованіяхъ на несостоятельнаго должника, или о суммахъ, слѣдующихъ ему отъ оныхъ мѣстъ и Начальствъ. Частныя же лица имѣютъ объявить (*тѣмъ Присутственнымъ мѣстамъ:*) 1-е, о долговыхъ требованіяхъ своихъ на несостоятельнаго и о суммахъ ему должныхъ, хотя бы тѣмъ и другимъ еще и сроки къ платежу не наступили; 2-е, о имѣніи несостоятельнаго находящемся у нихъ въ сохраненіи, или закладѣ и обратно о имуществѣ, отданномъ несостоятельнаго на сохраненіе или подъ закладъ. Объявленіе сіе должно быть учинено, считая отъ дня напечатанія сихъ публикацій въ настоящихъ вѣдомостяхъ въ 3-й разъ въ

нижеслѣдующіе сроки: 1-е, жительствующими въ томъ же городѣ, въ теченіи 2-хъ недѣль; 2-е, жительствующими въ другихъ мѣстахъ Имперіи, въ продолженіи 4-хъ мѣсяцовъ, и 3-е, заграничными не позже одного года.,, На семъ основаніи публикуется:

10452. Отъ Московскаго Коммерческаго Суда 1841 г. Апрѣля 11 дня, по опредѣленію онаго, Московскій 3-й гильдіи купецъ Федосѣй Сафроновъ сынъ *Сафроновъ*, объявленъ несостоятельнымъ должникомъ.

10453. Отъ Серпуховскаго Городоваго Магистрата, 1840 г. Августа въ 23-й день, по опредѣленію онаго, умершій Серпуховской 3-й гильдіи купецъ Козма Ивановъ *Зеленовъ*, объявленъ несостоятельнымъ должникомъ.

Разрядъ VI. О несостоятельныхъ разнаго сословія должникахъ, непринадлежащихъ къ торговому званію.

(Публикаціи нѣтъ.)

Разрядъ VII. Объ избранныхъ кураторахъ, объ открытіи конкурсовъ, долговыхъ коммиссій, о непризнаваніи банкротами и проч.

10454. Конкурсное управленіе, вновь учрежденное по долгамъ умершаго Московскаго купца Ильи Федорова *Калашникова*, состоящее въ Москвѣ Тверской части 2-го квартала въ домѣ купца *Бетина* подъ № 90, симъ объявляетъ, что по журналу 15-го числа прошлаго Февраля предъявленные претензіи на должника Илью Калашникова по векселямъ отъ Московскаго купца Федора *Калашникова*, за поручительствомъ Ильи Калашникова, Московскаго купца Семена *Хлапонина* въ 10,000 р. Коломенскаго купца Ивана *Быкова* въ 30,000 р. Нижегородскаго купца Ивана *Пятова* въ 5,000 р. Московскаго купца Ариста *Шульца* и ком. въ 5,000 р. по прошеніямъ С. Петербургскихъ гостей Парисъ Парры *Горвея* и ком. въ 25,200 р. Верейскаго мѣщанина Ивана *Жукова* въ 500 р. Коломенскаго купца Михайлы *Солонова* въ 60,000 р. Боровскаго купца Вавула *Щукина* въ 700 р. Бѣлевскаго купца Алексѣя *Романова* въ 2,750 р. казеннаго крестьянина Ивана *Гурьева* въ 583 р. Архимандрита Симоновскаго монастыря *Мельхиседека* въ 695 р. Калужскаго купца Григорья *Усачева* въ 45,550 р. казеннаго крестьянина Зиновья *Ивакова* въ 313 р. 66 к. Московскаго купца Андрея *Шестова* въ 1,900 р. Московскаго мѣщанина Логина *Маковецкаго* въ 10,000 р. по векселю и Коломенскихъ купцовъ Романа и Аксева Силкиныхъ *Колесниковыхъ* по 2-мъ векселямъ, одному обѣихъ Колесниковыхъ въ 50,000 р. и другому одного Романа въ 20,000 р. за пропущеніе 10-ти

лѣтней давности на право требованія себѣ удовлетворенія, изъ конкурсной массы Калашникова, на основаніи X т. св. зак. граж. 1654 ст. уничтожены; а также заключено: и претензію Ревельскаго купеческаго сына Любима Иванова *Гернета* по векселю въ 26,454 р. 75 к. неудовлетворять потому, что прежняго конкурса Калашникова кураторъ Нѣжинскій Грекъ Михайла *Карловъ*, былъ кураторомъ по довѣренности означеннаго Гернета, общe съ таковымъ же кураторомъ *Глухаревымъ*, допустили до уничтоженія долговыя иски умершаго Калашникова на многотысячную сумму на разныхъ лицахъ состоявшихъ и за сокрытія Карловымъ въ безгласности поступокъ Глухарева въ объявленіи себя кредиторомъ Калашникова небывши таковымъ, а еще самъ состоялъ долженъ Калашникову по 2-мъ векселямъ съ процентами 140 т. р.

10455. Существующая Волынской Губерніи въ г. Староконстантиновѣ Коммиссія Высочайше учрежденная по дѣламъ и долгамъ Графини Констанціи *Ржевуской*, урожденной Княжни Любомирской, въ слѣдствіе постановленія своего, учиненнаго по основанію предписанія г. Кіевскаго Военнаго, Подольскаго и Волынскаго Генералъ-Губернатора, отъ 28 прошедшаго Февраля мѣсяца за № 407 послѣдовавшаго, чрезъ сіе вызываетъ наслѣдниковъ оной Графини Ржевуской, чтобы они въ положенный законами срокъ, т. е. Россійскіе подданные въ теченіи полугода, а иностранцы находящіеся за границею въ теченіи 2 лѣтъ, со дня послѣдняго припечатанія, предъявили въ надлежащемъ судебномъ мѣстѣ права свои на наслѣдство всего оставшагося послѣ смерти Графини Ржевуской имѣнія родоваго и благопріобрѣтеннаго, а въ томъ числѣ и капиталовъ, за уплаченные долги мужа своего и сына, подвергаемаго конкурсу на удовлетвореніе ея кредиторовъ.

Разрядъ VIII. О вызовѣ наслѣдниковъ къ полученію наслѣдства, также кредиторовъ и должниковъ къ расчетамъ.

Вызываются къ явкѣ, первые съ доказательствами о правѣ наслѣдія, вторые съ долговыми актами, а послѣдніе съ платежемъ денегъ:

Московскаго Магистрата во 2-й Департаментъ:

10456. Наслѣдники, къ оставшемуся послѣ умершаго Московскаго купца Григорья Прокофьева *Бобылева* дому, состоящему Пятницкой части въ 4-мъ кварталѣ подъ № 490-мъ, кромѣ видимыхъ въ представленной къ дѣлу поколѣнной росписи дѣтей его Московскихъ мѣщанъ Андрея и Акима Григорьевыхъ *Бобылевыхъ*, да въ указной части жены его Натальи Михайловой *Бобылевой*, равно и кредиторы, въ положенный закономъ срокъ.

10457. Наслѣдники, къ оставшемуся послѣ умершей Московской мѣщанки Авдотьи Петровой *Орловской* имѣнію и капиталу, на основаніи св. зак. гражд. X т. 762 ст. срокъ.

10458. Наслѣдники, кредиторы и должники, къ оставшемуся послѣ умершаго Московскаго купца Христіана *Решкъ* движимому имѣнію, въ положенный законами срокъ.

10459. Наслѣдники и кредиторы, къ оставшемуся послѣ умершаго Московскаго купца Александръ Иванова *Кушникова* имѣнію, въ положенный законами срокъ.

10460. Наслѣдники, къ оставшемуся послѣ умершаго Московскаго мѣщанина Степана Степанова *Костякова* имѣнію, въ положенный законами срокъ.

10461. Наслѣдники, кредиторы и должники, къ оставшемуся капиталу, обращающемуся въ билетѣ Сохранной Казны, данному прошлаго 1835 г. Сентября 6 дня за № 23,739, на взнесенную отъ неизвѣстнаго на имя крестьянскаго сына Федора Исаева *Архіереева* сумму 5,000 р. кромѣ сестръ его родныхъ: Московскаго купеческаго сына Федора Артемьева *Галичанова* жены Афимьи Исаевой, и мѣщанскихъ дочерей дѣвицъ: Прасковья, Марьи и Ольги Исаевыхъ *Архіереевыхъ*, на основаніи св. гражд. зак. X т. 762-й ст. срокъ.

10462. Наслѣдники, кредиторы и должники, къ оставшемуся послѣ умершаго Московскаго вѣчно цѣховаго Василья Александрова *Кукаева* дому, состоящему въ Москвѣ Басманной части 3-го квартала подъ № бывшимъ 284-мъ, а нынѣ 325-мъ, кромѣ жены его вдовы Акулины Ивановой, дочерей ихъ мѣщанокъ: Анны по мужѣ *Николаевой*, Елизаветы по мужѣ *Тихомировой*, на основаніи св. зак. т. X 762-й ст. срокъ.

10463. Наслѣдники, къ оставшемуся движимому имѣнію, послѣ умершей Московской мѣщанки Анны *Ивановой*, въ положенный законами срокъ.

10464. Наслѣдники, кредиторы и должники, къ оставшемуся послѣ умершей Московской цѣховой Лукерьи *Лукьяновой* движимому имѣнію, кромѣ мужа ея цѣховаго Ивана Васильева и брата ея роднаго Московскаго мѣщанина Григорья Лукьянова *Кумова*, на основаніи св. гражд. зак. X т. 762-й ст. срокъ.

10465. Наслѣдники, кредиторы и должники умершихъ, Московскаго купца Никиты Семенова и жены его Анны Никитиной *Дерягиныхъ*, для полученія имѣнія ихъ, на основаніи 762-й, 785-й и 792-й ст. X т. св. зак. гражд. срокъ.

10466. Наслѣдники, кредиторы и должники, къ оставшемуся послѣ умершаго Московскаго 2-й гильдіи купца Филата Степанова *Бѣлянкина* движимому и недвижимому имѣнію, кромѣ жены его вдовы Прасковьи Васильевой, дѣтей ихъ

сыновей: Алексѣя, Петра, Федора, дочери Прасковьи и племянника Ивана Иванова *Бѣлянкиныхъ*, на основанiи св. граж. зак. X т. 762-й ст. срокъ.

10467. Наслѣдники, кредиторы и должники, къ оставшемуся послѣ умершаго Московскаго купца, а напослѣдокъ мѣщанина, Ивана Антонова *Левъ*, движимому имѣнiю, кромѣ дочери его Московской 1-й гильдiи купчихи вдовы Анны Ивановой *Катуаръ*, на основанiи св. граж. зак. X т. 762-й ст. срокъ.

10468. Наслѣдники, кредиторы и должники, къ оставшемуся послѣ умершей Московской купеческой жены Авдотьи Яковлевой *Лисицыной* движимому имѣнiю, кромѣ сына ея Московскаго мѣщанина Михайла Павлова *Лисицына*, на основанiи св. граж. зак. X т. 762-й ст. срокъ.

Московскаго Уѣзднаго Суда во 2-й Департаментъ.

10469. Наслѣдники умершаго Штабъ-Лекаря Петра Иванова *Оберха*, къ полученiю оставшагося послѣ его дома, состоящаго въ Москвѣ Яузской части въ 3-мъ кварталѣ, въ срокъ закономъ положенный.

Въ Коломенскiй Городовый Магистратъ.

10470. Наслѣдники, послѣ умершаго Коломенскаго мѣщанина Ивана Афанасьева *Шевелева*, къ оставшемуся имѣнiю, равно кредиторы и должники его, въ установленный срокъ.

Московской Губернiи въ Серпуховскiй Городовый Магистратъ.

10471. Наслѣдники, къ оставшемуся послѣ умершаго Серпуховскаго 3-й гильдiи купца Федора Никифорова *Крымова* движимому и недвижимому имѣнiю, состоящему въ г. Серпуховѣ, кромѣ объявившаго къ оному сына его роднаго Серпуховскаго купеческаго сына Николая Федорова *Крымова*, въ положенный св. зак. гражд. т. X ст. 762 и 764 срокъ.

Войска Черноморскаго въ Гражданскiй Судъ.

10472. Родственники и должники, умершаго Надворнаго Совѣтника Евдокима *Гурина*, кромѣ родной сестры его Береславской мѣщанки Пелагеи *Фенъковой* и именующагося роднымъ племянникомъ Береславскаго жителя Федора *Гурина*, доказывающихъ уже права свои на наслѣдство, оставшимся по смерти Гурина имѣнiемъ и наличными деньгами, въ положенный закономъ срокъ.

Новгородской Губернiи въ Валдайскiй Уѣздный Судъ.

10473. Наслѣдники, кредиторы и должники къ имѣнiю, умершаго Валдайскаго помѣщика Петра Ефимова *Фуникова*, на постановленный св. зак. гражд. X т. 762, 763 и 764-й ст. срокъ.

Новгородской Губерніи въ Крохинскую Посадскую Ратушу.

10474. Наслѣдники къ имѣнію, умершаго бывшаго Бѣлостокскаго, а потомъ Крохинскаго мѣщанина Тимофея Иванова *Маевскаго,* а равно кредиторы его и должники, для полученія оставшагося въ Крохинскомъ посадѣ имѣнія его Маевскаго, а вмѣстѣ съ тѣмъ объявили бы, буде имѣютъ и всѣ какія въ рукахъ своихъ принадлежащія тому Маевскому документы или вещи изъ имѣнія, въ опредѣленные X т. 764 и 2301-й ст. сроки; въ противномъ случаѣ, имѣетъ быть поступлено на основаніи 2302 и 2303-й ст. тогожъ т.

Разрядъ IX. О сыскѣ людей, которые должны быть представлены къ суду, независимо отъ ихъ воли, по всѣмъ родамъ судопроизводства, въ томъ числѣ о сыскѣ людей бѣглыхъ.

10475. Прошлаго 1840 г. Мая 37 числа, находившійся въ Москвѣ, въ Высокопятницкомъ питейномъ домѣ подносщикомъ, казенный крестьянинъ Московской Губерніи Серпуховскаго уѣзда деревни Старева, Евдокимъ Семеновъ, забравши все свое имущество неизвѣстно куда отлучился, послѣ его отлучки неоказалось вырученныхъ за проданныя откупныя питья денегъ 250 р. асс. въ чемъ и падаетъ на Семенова подозрѣніе, а по произведенному слѣдствію его ни въ Москвѣ неотыскано, ни на мѣстѣ жительства неоказалось; почему благоволенобъ было, гдѣ крестьянинъ Семеновъ окажется, то взять его и доставить въ Управу Благочинія къ производящемуся слѣдствію; а примѣты онъ имѣетъ: 2 арш. 4 верш. лице чистое, волоса свѣтлорусые, глаза сѣрые, 19 лѣтъ, особыхъ примѣтъ нѣтъ.

Разрядъ X. О пойманныхъ бродягахъ и о такихъ бѣглыхъ людяхъ, которыхъ извѣстно званіе и прежнее жительство.

От Курской Градской Полиціи объявляется, что взяты въ городѣ Курскѣ бродяги:

10476. Иванъ Васильевъ, 2 арш. 4 верш. волоса на головѣ и бровяхъ русые, глаза сѣрые, лице чистое, 27 лѣтъ.

10477. Марья Павлова Качанова, 2 арш. 2 верш. волоса и брови темнорусые, глаза каріе, лице чистое, 16 лѣтъ.

10478. Василій Игнатьевъ, 2 арш. 4 верш. волоса на головѣ и бровяхъ темнорусые, глаза сѣрые, лице чистое, взлызоватъ, 67 лѣтъ.

10479. Марья непомнющая, сосланная въ Сибирь на поселеніе, 2 арш. 2½ верш. волоса и брови русые, глаза сѣрые, лицемъ рябовата, 22 лѣтъ.

10480. Александра, непомнющая родства, сосланная въ Сибирь на поселеніе, 2 арш. 3½ верш. волоса на головѣ и бровяхъ русые, глаза сѣрые, лице чистое, 25 лѣтъ.

—Неокажутсяли къ нимъ родственниковъ или владѣльцовъ, на основаніи св. зак. Т. 14, устава благочинія, раздѣла IV, гл. III, ст. 385-й.

От Московскаго Губернскаго Правленія объявляется, что взятые въ тамошней Губерніи за неимѣніе видовъ и праздношатательствъ бродяги, показывающія себя:

10481. Василій Петровъ, дворовымъ г. Андреевой человѣкомъ, сосланный въ Сибирь на поселеніе, роста средняго, лицемъ чистъ, глаза сѣрые, носъ прямъ, волоса на головѣ темнорусые, 45 лѣтъ.

10482. Тихонъ Филиповъ, сосланный въ Сибирь на поселеніе, крестьяниномъ Князя Мещерскаго, роста средняго, лицемъ чистъ, глаза сѣрые, носъ прямъ, волоса на головѣ русые, 45 лѣтъ.

10483. Осипъ Степановъ, бѣглымъ рядовымъ Тверскаго гарнизона, 2 арш. 6 верш. лицемъ чистъ, глаза сѣрые, носъ умѣренный, волоса на головѣ свѣтлорусые, 35 лѣтъ.

10484. Самойла Егоровъ, дворовымъ г. Коркина человѣкомъ, роста средняго, лицемъ долголикъ, глаза каріе, носъ прямъ, волоса на головѣ свѣтлорусые, 22 лѣтъ, а на бородѣ волоса рыжеватые.

—Вышепоказанные люди неокажутсяли принадлежащими въ крѣпость или къ казеннымъ селеніямъ, и буде таковые окажутся, то благоволили бы на основаніи Высочайше утвержденнаго въ 22-й день Марта 1828 года Мнѣнія Государственнаго Совѣта, просить о возвращеніи ихъ въ свое владѣніе гдѣ слѣдуетъ.

10485. Воронежской Губерніи отъ Новохоперской Градской Полиціи объявляется, что въ оную 30 числа Октября 1840 г. явясь бродяга, по допросамъ показала себя, первоначально Анною, отечества и прозванія непомнющею, а во второй разъ Анною Ивановою, дворовою дѣвкою Тверской Губерніи Бѣжецкаго уѣзда деревни Мологи, помѣщика Степана Николаевича Воейкова, 20 лѣтъ, 2 арш. 2 верш. лице бѣлое, волоса на головѣ и бровяхъ русые, глаза каріе, носъ, ротъ и подбородокъ, обыкновенные; особые примѣты: подъ лѣвымъ глазомъ родинка черная, величиною въ просинку, на лѣвой рукѣ указательнаго пальца на правомъ згибѣ рубчикъ отъ порѣза; о коей и дѣло поступило на рѣшеніе въ Уѣздѣздный Судъ; почему если окажутся

владѣльцы или родственники, имѣютъ для возвращенія ея, представить доказательства куда слѣдуетъ, въ положенный закономъ срокъ.

10486. Воронежской Губерніи Нижнедѣвицкаго уѣзда въ селѣ Ясенкахъ, взятъ за неимѣніе письменнаго вида человѣкъ, Ефимъ Ивановъ сынъ Ивановъ, и будто бы онъ вольно-отпущенный отъ Курскаго помѣщика Василья Курнова, по наведеніяхъ о немъ съ Курскою Полиціею справки открылось, что онъ показалъ о себѣ ложно, 2 арш. 3½ верш. волоса на головѣ русые, бороды небрѣетъ, глаза сѣрые, брови русые сросшіе, носъ, ротъ и борода посредственные; почему Нижнедѣвицкій Земскій Судъ публикуетъ о немъ Ивановѣ проситъ, буде кто окажется родственникомъ или владѣльцомъ, то таковый бы обратился съ прозьбою и съ надлежащимъ удостовѣреніемъ въ Нижнедѣвицкій Уѣздный Судъ, потому, что дѣло о немъ о поступленіи съ нимъ за ложное показаніе по законамъ, изъ онаго въ тотъ Судъ отослано.

10487. Отъ Воронежской Градской Полиціи объявляется, неокажутсяли владѣльцы или родственники, ко взятой въ городѣ Воронежѣ за безъ письменность и бродяжество дѣвки Вѣры Ефремовой, 20 лѣтъ, 2 арш. 1⅛ верш. волоса на головѣ и бровяхъ черные, лице рябоватое, носъ, ротъ и подбородокъ обыкновенные, и буде таковые окажутся, то явились бы сами, или съ уполномоченными довѣренностію и документами прислали повѣреннаго въ тамошній Уѣздный Судъ.

10488. Отъ Ишимскаго Земскаго Суда объявляется, что взятый въ тамошней округѣ безъ письменнаго вида неизвѣстный человѣкъ, Никифоръ Трифановъ Петровъ, 47 лѣтъ, неграмотенъ, вѣро-исповѣданія православнаго, который хотя и показывалъ свое мѣсто жительства, но таковое его показаніе справками неподтвердилось, 2 арш. 6⅜ верш. лицемъ бѣлъ, чистъ, волоса на головѣ темнорусые, а бородѣ свѣтло-русые изрыжа, глаза сѣрые, курносъ.

10489. Отъ Пермскаго Губернскаго Правленія объявляется, что пойманный въ Шадринскомъ уѣздѣ бродяга, показывающійся непомнющимъ родства Александръ Ивановъ сынъ Ивановъ, около 47 лѣтъ, 2 арш. 7 верш. лицемъ чистъ, волоса на головѣ, бородѣ и усахъ черные, глаза сѣрые, носъ и ротъ умѣренные, знаковъ торговой казни незамѣчено; согласно рѣшенію Правительствующаго Сената, отосланъ въ Сибирь на поселеніе, и если какое общество или помѣщикъ признаютъ того Иванова принадлежащимъ имъ, то о возвращеніи его, могутъ обратиться куда слѣдуетъ, въ положенный закономъ срокъ.

10490. Рязанской Губерніи отъ Егорьевскаго Уѣзднаго Суда публикуется, непринадлежитъ ли военному вѣдомству, помѣщику или какому либо обществу бродяга, пойманный Пермской Губерніи Красноуфимскаго уѣзда Ачитской волости сотскимъ Ивановымъ Гладковымъ, показывающійся прежде Могилев-

ской Губерніи Аршанскаго уѣзда г. Любомирскаго крѣпостнымъ его человѣкомъ Александромъ Николаевымъ Чернавскимъ, потомъ Егорьевскаго уѣзда помѣщика Афанасьева дворовымъ человѣкомъ Павломъ Петровымъ Королевымъ, послѣ сего Тверской Губерніи города Ржева мѣщанскимъ сыномъ Иваномъ Павловымъ; а нынѣ Московской Губерніи Богородскаго уѣзда деревни Яковлевской Карповскаго приказа удѣльнымъ крестьяниномъ Иваномъ Ивановымъ Кажаровымъ, 29 лѣтъ, 2 арш. 6 верш. волоса на головѣ темнорусые, усы и борода обритые, лице смугловатое, брови черные, глаза желто-каріе, носъ прямъ, на лбу съ правой стороны подъ волосами шрамъ величиною въ полвершка, на лѣвомъ скулѣ родинка.

10491. Отъ Астраханскаго Губернскаго Правленія объявляется, что по распоряженію онаго и согласно рѣшенію тамошней Палаты Уголовнаго и Гражданскаго Суда, на основаніи законовъ въ Февралѣ мѣсяцѣ сего 1841 г. нижеписавные люди отданы въ солдаты, арестанскія роты и сосланы въ Сибирь напоселеніе: 1-й непомнющій родства и имени своего, по рѣшенію Палаты безъ наказанія по неспособности къ военной службѣ, сосланъ въ Сибирь на поселеніе, 45 лѣтъ, 2 арш. $4\frac{1}{2}$ верш. волоса и брови темнорусые, глаза каріе, носъ, ротъ и подбородокъ умѣренные, лице чистое, глухъ, на лѣвой щекѣ отъ болѣзни рубецъ, въ правомъ паху грыжа; 2-й непомнющій родства Михайла, по рѣшенію Палаты безъ наказанія по неспособности къ военной службѣ, сосланъ въ Сибирь на поселеніе, 45 лѣтъ, 2 арш. 4 верш. волоса и брови темнорусые, носъ, ротъ и подбородокъ умѣренные, лице чистое; 3-й непомнющій родства Осипъ, по рѣшенію Палаты безъ наказанія отданъ въ солдаты, 20 лѣтъ, 2 арш. $4\frac{5}{8}$ верш. лицемъ бѣлъ, чистъ, подбородокъ круглый, ротъ умѣренный, носъ посредственный, глаза свѣтло-сѣрые, брови и волоса на головѣ русые; 4-й непомнющій родства Василій Григорьевъ Соловьевъ, по рѣшенію Палаты за бродяжество и ложное о себѣ показаніе, по наказаніи при Полиціи чрезъ нижнихъ ея служителей плетьми 12 ударами, отданъ въ арестантскія роты, 35 лѣтъ, 2 арш. $4\frac{5}{8}$ верш. лицемъ бѣлъ, чистъ, подбородокъ круглый, ротъ умѣренный, носъ посредственный, глаза сѣрые, брови и волоса на головѣ темнорусые, на лѣвой рукѣ у указательнаго пальца неимѣетъ двухъ составовъ.

От Курскаго Губернскаго Правленія объявляется, неокажутся ли кому принадлежащими, взятые въ г. Бѣлгородѣ за неимѣніе письменныхъ видовъ:

10492. 1-я, Женщина Прасковья Кирилова Дрюкова съ малолѣтнею дочерью ея Федорою, 2-я дѣвка Марья Алексѣева, фамиліи непомнющая, которые въ учиненныхъ имъ допросахъ показали, что они откудова родомъ, кому принадлежитъ, отозвались незнаніемъ, и что они шатались по разнымъ неизвѣстнымъ имъ мѣстамъ; примѣтами они: Дрюкова, 35 лѣтъ, 2 арш. 2 верш. волоса на головѣ свѣтлорусые, глаза сѣрые, лицемъ бѣла, носъ, ротъ и

подбородокъ умѣренные; 2-я, дочь ея Федора, по крестномъ отцѣ Романова Кривченкова, 13 лѣтъ, 1¾ арш. волоса на головѣ и бровяхъ темнорусые, глаза каріе, лицемъ бѣла, носъ нѣсколько курносоватъ, ротъ и подбородокъ умѣренные; 3-я Марья Алексѣева, фамиліи незнающая, 17 лѣтъ, 2 арш. 2 верш. волоса на головѣ темнорусые, глаза каріе, лицемъ бѣла, носъ, ротъ и подбородокъ умѣренные.

10493. Григорій Ивановъ Пивленковъ, (онъ же Дмитрій Федоровъ Соколовъ) показавшійся бѣглымъ дворовымъ человѣкомъ Изюмскаго уѣзда хутора Шандраговки, помѣщика Степана Николаева Шандрагова, по забранной справкѣ показаніе онаго Пивленки неоправдалось, 20 лѣтъ, 2 арш. 5⅝ верш. волоса на головѣ острижены темнорусые, а на усахъ свѣтлорусые, бороду брѣетъ, лицемъ чистъ и несколько худощавъ, глаза голубые, на лбу выше лѣвой брови имѣется шрамъ въ вершокъ.

10494. Иванъ Прокофьевъ Махнатовъ, Саратовской Губерніи Балашевскаго уѣзда села Новопокровскаго помѣщика Князя Петра Михайлова Волхонскаго дворовый человѣкъ, отъ коего бѣжалъ, по забранной справкѣ показаніе онаго Махнатова неоправдалось, 29 лѣтъ, 2 арш. 6 верш. лицемъ бѣлъ, худощавъ, бороду брѣетъ, усы свѣтлорусые, глаза каріе, волоса на головѣ темнорусые, носъ и ротъ посредственные, подбородокъ круглый.

—Вышепоказанные люди кому окажутся принадлежащими, тѣбъ явились съ узаконенными на принадлежность ихъ доказательствами.

Отъ Вятскаго Губернскаго Правленія, на основаніи 14 т. св. зак. ст. 385 и 386 объявляется, что пойманные безъ письменныхъ видовъ Вятской Губерніи, въ уѣздахъ:

10495. Котельничскомъ, Дмитрій, по отечеству и прозванію неизвѣстный, за бродяжество и ложное о себѣ показаніе, по рѣшенію Вятской Палаты Уголовнаго Суда, утвержденному г. Начальникомъ Губерніи, наказанъ при Полиціи плетьми 5 ударами, 2 арш. 3¼ верш. волоса на головѣ свѣтлорусые, бровяхъ темнорусые, глаза сѣрые, лице чисто-смугловатое, носъ обыкновенный, ротъ тоже, 18 лѣтъ, особые примѣты: правая рука въ логтѣ недѣйствуетъ, на которомъ рубецъ и багровое пятно.

10496. Сарапульскомъ, Алексѣй Ивановъ Гориновъ, за бродяжество и сокрытіе настоящаго своего произхожденія, по рѣшенію Вятской Палаты Уголовнаго Суда, утвержденному г. Начальникомъ Губерніи, наказанъ при Полиціи плетьми 20 ударами, 2 арш. 4½ верш. волоса на головѣ русые, глаза свѣтло-голубые, носъ средній, ротъ умѣренный, 38 лѣтъ, особые примѣты: на носу съ правой стороны рубецъ, у лѣвой руки безъимяннаго пальца нѣтъ одного состава, у мезинца 2-хъ, вся же ладонь кулака несгибается.

10497. Малмыжскомъ, Александръ Ивановъ Лапшинъ, за бродяжество и скрытіе своего произхожденія, по рѣшенію Малмыжскаго Уѣзднаго Суда утверж-

денному г. Начальникомъ Губерніи, наказанъ при Полиціи плетьми 10 ударами, 2 арш. 4 верш. волоса на головѣ и бровяхъ русые, глаза сѣро-каріе, лице частое, 65 лѣтъ.

10498. Малмыжскомъ, Федоръ, непомнящій родства, за бродяжество и ложное о себѣ показаніе, по рѣшенію Малмыжскаго Уѣзднаго Суда, утвержденному г. Начальникомъ Губерніи, наказанъ плетьми 20 ударами, 2 арш. 7½ верш. волоса на головѣ черные, борода съ просѣдью, глаза каріе, лице чистое, смуглое, носъ и ротъ обыкновенные, 50 лѣтъ.

10499. Малмыжскомъ, дѣвка Александра, непомнящая родства, за бродяжество и скрытіе своего произхожденія, по рѣшенію Малмыжскаго Уѣзднаго Суда, утвержденному г. Начальникомъ Губерніи, безъ наказанія, 2 арш. 2 верш. волоса на головѣ и бровяхъ свѣтло-русые, глаза сѣрые, лице чистое, носъ и ротъ обыкновенные, 18 лѣтъ.

10500. Малмыжскомъ, Иванъ Федоровъ Пономаревъ, за побѣгъ изъ Сибири, по рѣшенію Вятской Палаты Уголовнаго Суда, утвержденному г. Начальникомъ Губерніи, наказанъ плетьми 25 ударами, 2 арш. 5 верш. волоса на головѣ свѣтло-русые, глаза сѣрые, лице чистое, носъ и ротъ обыкновенные, 24 лѣтъ.

10501. Елабугскомъ, Степанъ, по отечеству и прозванію неизвѣстный, за недоказательство своего произхожденія, по рѣшенію Елабугскаго Уѣзднаго Суда, утвержденному г. Начальникомъ Губерніи, наказанъ при Полиціи плетьми 20 ударами, 2 арш. 6 верш. волоса на головѣ черно-русые, глаза свѣтло-каріе, лице смугловатое, носъ и ротъ обыкновенные, 30 лѣтъ.

10502. Уржумскомъ, Фридрихъ Глемза, за неистинное о себѣ показаніе и бродяжничество, по рѣшенію Вятской Палаты Уголовнаго Суда, утвержденному г. Начальникомъ Губерніи, наказанъ при Полиціи плетьми 20 ударами, 2 арш. 5 верш. волоса на головѣ, бровяхъ и усахъ темнорусые, глаза сѣрые, носъ острый, лице чистое, спина же въ знакахъ примѣтно отъ наказанія шпицъ-рутеномъ, 45 лѣтъ.

10503. Сарапульскомъ, Петръ Петровъ, за ложное показаніе и сокрытіе своего званія и вѣдомства, куда онъ принадлежитъ, по рѣшенію Слободскаго Уѣзднаго Суда, утвержденному г. Начальникомъ Губерніи, наказанъ плетьми 20 ударами, 2 арш. 2⅝ верш. волоса на головѣ и бровяхъ свѣтло-русые, глаза сѣрые, носъ посредственный, ротъ умѣренный, лице чистое, 56 лѣтъ.

10504. Вятскомъ, дѣвка Анна, непомнящая родства, какъ изобличенная въ утайкѣ, подлогѣ и обманѣ, по рѣшенію Вятскаго Уѣзднаго Суда, утвержденному г. Начальникомъ Губерніи, безъ наказанія, 2 арш. 3 верш. волоса на головѣ и бровяхъ свѣтло-русые, глаза сѣрые, носъ нѣсколько островатъ, ротъ обыкновенной, 19 лѣтъ.

10505. Слободскомъ, Якимъ Петровъ Петровскій, за ложное показаніе и сокрытіе своего званія и вѣдомства, куда онъ принадлежитъ, по рѣшенію Слободскаго Уѣзднаго Суда, утвержденному г. Начальникомъ Губерніи, наказанъ плетьми 20 ударами, 2 арш. 2¼ верш. волоса на головѣ темнорусые, а бородѣ и бровяхъ свѣтлорусые, глаза сѣрые, носъ посредственный, ротъ умѣренный, лице чистое, 55 лѣтъ.

—Вышепоказанные бродяги сосланы въ Сибирь на поселеніе, кому же означенные бродяги принадлежащими окажутся, тотъ можетъ о возвращеніи ихъ обратиться куда слѣдуетъ съ ясными доказательствами.

10506. Малмыжскомъ, Козма Ермолаевъ Поповъ, за бродяжество и ложное о себѣ показаніе, по рѣшенію Вятской Палаты Уголовнаго Суда, утвержденному г. Начальникомъ Губерніи, наказанъ плетьми 20 ударами, 2 арш. 5 верш. волоса на головѣ и бровяхъ русые, глаза голубые, носъ и ротъ обыкновенные, лице нѣсколько пришадровито, въ лѣвомъ ухѣ серебреное подъ золотомъ кольцо, 30 лѣтъ.

10507. Малмыжскомъ, по имени, отечеству и прозванію неизвѣстный, за сокрытіе своего имени и вѣдомства, къ коему онъ принадлежитъ, по рѣшенію Малмыжскаго Уѣзднаго Суда, утвержденному г. Начальникомъ Губерніи, наказанъ плетьми 20 ударами, 2 арш. 6 верш. волосъ на головѣ и бровяхъ свѣтлорусые, лице чистое, носъ и ротъ обыкновенные, 25 лѣтъ.

10508. Малмыжскомъ, Филипъ Сидоровъ, непомнящій родства, за ложное о себѣ показаніе и бродяжничество, по рѣшенію Вятской Уголовной Палаты, утвержденному г. Начальникомъ Губерніи, наказанъ плетьми 20 ударами, 2 арш. 6¾ верш. волоса на головѣ, бровяхъ и бородѣ темнорусые, лице чистое, 28 лѣтъ.

10509. Малмыжскомъ, Иванъ Козмаковъ, за бродяжничество и сокрытіе настоящаго происхожденія, по рѣшенію Вятской Палаты Уголовнаго Суда, утвержденному г. Начальникомъ Губерніи, наказанъ плетьми 15 ударами, 2 арш. 4 верш. волоса на головѣ и бровяхъ изрыжа русые, носъ продолговатъ, лице веснователе, 16 лѣтъ.

10510. Малмыжскомъ, Губайдулла Валиевъ, за ложное о себѣ показаніе и бродяжничество, по рѣшенію Вятской Палаты Уголовнаго Суда, утвержденному г. Начальникомъ Губерніи, наказанъ плетьми 20 ударами, 2 арш. 6½ верш. волоса на головѣ, бровяхъ и усахъ русые, глаза сѣрые, лице чистое, 25 лѣтъ.

10511. Малмыжскомъ, Всеволодъ, по отечеству и прозванію неизвѣстный, за неоткрытіе своего происхожденія и вѣдомства, къ коему онъ принадлежитъ, за бродяжничество и ложное о себѣ показаніе, по рѣшенію Малмыжскаго Уѣзднаго Суда, утвержденному г. Начальникомъ Губерніи, наказанъ плетьми 20 ударами, 2 арш. 5¼ верш. волоса на головѣ, бровяхъ и бородѣ свѣтло-

русые, носъ и ротъ обыкновенные, лице чистое, глаза голубые, на правой ногѣ по выше колѣна пятно длиною ½ верш. круглое, 28 лѣтъ, грамоте знаетъ.

10512. Малмыжскомъ, Иванъ Пономаревъ, за бродяжничество и ложное о себѣ показаніе, по рѣшенію Вятской Уголовной Палаты, утвержденному г. Начальникомъ Губерніи, наказанъ плетьми 15 ударами, 2 арш. 5 верш. волоса на головѣ свѣтлорусые, носъ и ротъ обыкновенные, глаза сѣрые, лице чистое, 24 лѣтъ.

10513. Сарапульскомъ, Иванъ Федоровъ Фроловскій, за сокрытіе настоящаго о себѣ произхожденія, по рѣшенію Вятской Палаты Уголовнаго Суда, утвержденному г. Начальникомъ Губерніи, наказанъ плетьми 20 ударами, 2 арш. 4½ верш. лице пришадровито, волоса на головѣ темнорусые, по крестьянскому обряду, глаза сѣрые, носъ и ротъ посредственные, борода и усы русые небольшіе, 28 лѣтъ.

10514. Глазовскомъ, Максимъ Гавриловъ, за сокрытіе настоящаго о себѣ произхожденія и вѣдомства, къ коему онъ принадлежитъ, по рѣшенію Глазовскаго Уѣзднаго Суда, утвержденному г. Начальникомъ Губерніи, наказанъ при Полиціи плетьми 20 ударами, 2 арш. 6⅞ верш. лице чистое, глаза сѣрые, носъ умѣренный, нѣсколько острый, волоса на головѣ русые, борода напрорѣзь, 25 лѣтъ.

10515. Глазовскомъ, Афанасій Ивановъ, за утайку и обманъ о своемъ состояніи и родинѣ, по рѣшенію Глазовскаго Уѣзднаго Суда, утвержденному г. Начальникомъ Губерніи, наказанъ при Полиціи плетьми 20 ударами, 2 арш. 4⅛ верш. волоса на головѣ темнорусые, усъ русой, бороду брѣетъ, на спинѣ въ поперегъ 2 знака, означающихъ наказаніе шпицъ-рутеномъ, 28 лѣтъ.

10516. Орловскомъ, Василій Николаевъ Буковъ, за утайку настоящаго своего родо-произхожденія и бродяжничество, по рѣшенію Вятской Палаты Уголовнаго Суда, утвержденному г. Начальникомъ Губерніи, наказанъ плетьми 20 ударами, 2 арш. 7½ верш. лице смуглое, глаза сѣрые, волоса на головѣ стрижены и брови черные, носъ прямой, ротъ обыкновенный, усъ и борода напрорѣзъ изъ темнорусые, на правой рукѣ бородавка.

10517. Яранскомъ, Терентій Ивановъ, за разнообразное и ложное о себѣ показаніе и за сокрытіе своего произхожденія, по рѣшенію Вятской Палаты Уголовнаго Суда, утвержденному г. Начальникомъ Губерніи, наказанъ плетьми 20 ударами, 2 арш. 4⅝ верш. волоса на головѣ и бровяхъ свѣтлорусые, глаза сѣрые, носъ и ротъ посредственные, подбородка нѣтъ, лице пришадровито, 25 лѣтъ.

—Вышепоказанные люди отданы въ военную службу, кому же означенные бродяги принадлежащими окажутся, тотъ можетъ о возвращеніи ихъ обратиться куда слѣдуетъ съ ясными доказательствами.

10518. Малмыжском, Ефрем, по отечеству и прозванію неизвѣстный, за бродяжничество и сокрытіе родо-происхожденія, по рѣшенію Вятскаго Совѣстнаго Суда, без наказанія отослан для зачисленія в кантонисты к Пермскому Командиру баталліона военных кантонистов, 2 арш. 1 верш. волоса на головѣ и бровях темнорусые, глаза каріе, нос широковат, лице смуглое, 16 лѣт; кому же означенной бродяга принадлежащим окажется, тот может о возвращеніи его обратиться куда слѣдует с ясными доказательствами.

10519. От Бѣлгородскаго Городничаго объявляется, неокажется ли кому принадлежащим, присланный к нему при отношеніи из Купянскаго Земскаго Суда 3-го Октября прошлаго г. взятый в тамошнем уѣздѣ за неимѣніе письменнаго вида человѣк, в учиненном ему допросѣ показал, что зовут его Петром. Пуд Моисеев Литвинов, и что он с самаго малолѣтства бродяжничил по разным неизвѣстным ему мѣстам, откуда родом, кому принадлежит отозвался незнаніем, 50 лѣт, 2 арш. 6 верш. лицем бѣл, глаза сѣрые, волоса на головѣ темнорусые, нос, рот и подбородок умѣренные, буде он кому окажется принадлежащим, тѣбѣ явились с узаконенными на принадлежность его доказательствами.

10520. От Курскаго Губернскаго Правленія объявляется, не окажется ли кому принадлежащим, взятый в г. Бѣлгородѣ 21 числа прошлаго Ноября за неимѣніе письменнаго вида человѣк, в учиненном ему допросѣ показал, что зовут его Иваном, а как по отечеству прозывается, откуда родом, кому принадлежит, отозвался незнаніем, что он с самаго малолѣтства шатался по разным неизвѣстным ему мѣстам, но постояннаго жительства нигдѣ ни у кого неимѣл, 18 лѣт, 2 арш. 4 верш. лицем бѣл, круглолик, нос небольшой, волоса на головѣ и бровях черные, глаза сѣрые, буде он кому окажется принадлежащим, тѣбѣ явились с узаконенными на принадлежность его доказательствами.

10521. От Курской Градской Полиціи объявляется, о взятом в городѣ Курскѣ бродягѣ Козмѣ Егоров Березинѣ, 2 арш. 6¼ верш. волоса и брови русые, глаза сѣрые, лице чистое, 35 лѣт; то и неокажется ли к нему родственников или владѣльцов, на основаніи св. зак. т. XIV устава Благочинія раздѣла IV, главы III, ст. 385-й.

10522. От Подольскаго Губернскаго Правленія объявляется, что в присутствіе Каширской Градской Полиціи явился добровольно без письменнаго вида непомнющій родства, ни мѣста рожденія человѣк Иван без прозванія, 2 арш. 6 верш. лице продолговатое, чистое, нос продолговатый, глаза сѣрые, волоса темнорусые, 18 лѣт.

10523. От Владимірскаго Губернскаго Правленія объявляется, что взятый за неимѣніе письменнаго вида бродяга тамошней Губерніи в Александровском уѣздѣ Василій Иванов, по рѣшенію Александровскаго Уѣзднаго Суда г.

Начальникомъ Губерніи утвержденному, поступилъ въ военную службу, 2 арш. 5¾ верш. волоса на головѣ и бровяхъ темнорусые, глаза каріе, носъ прямой, ротъ умѣренный, подбородокъ круглый, лице частое, неимѣетъ одного кореннаго зуба, около 26 лѣтъ.

Тобольской Губерніи отъ Курганскаго Окружнаго Суда объявляется, что Тобольской Губерніи Курганской округи въ волостяхъ пойманы бродяги, которые неимѣя при себѣ видовъ и паспортовъ о произхожденіяхъ своихъ, доказываютъ только тѣмъ:

10524. Мартихинской, Андрей Озеровъ, уроженецъ Пермской Губерніи Саликамскаго уѣзда села Усолья, изъ крестьянъ помѣщика Виволодова, назадъ тому около 25 лѣтъ, отъ г. своего по случаю жестокаго обхожденія его ушелъ бродяжить, но по наведеннымъ справкамъ показаніе его оказалось ложнымъ, 2 арш. 3½ верш. лицемъ бѣлъ, глаза желтокаріе, волоса свѣтлорусые, около 60 лѣтъ.

10525. Кривинской, Филипъ Егоровъ, уроженецъ Тверской Губерніи Старицкаго уѣзда изъ крестьянъ помѣщицы Натальи Зиновой, въ 1836 г. судился въ г. Старицѣ за бродяжество и по рѣшенію сосланъ въ Сибирь съ наказаніемъ плетьми 20-ю ударами, въ 1837 г. прибылъ въ Тобольскъ и оттуда былъ назначенъ въ Енисейскую Губернію, куда прибылъ въ 38-й партіи, причисленъ былъ Ачинской округи Назаровской волости въ Улуйское казенное поселеніе въ 1839 г. послѣ Пасхи бѣжалъ, но показаніе его по доставленнымъ къ дѣлу свѣденіямъ оказалось ложнымъ, 2 арш. 5½ верш. лицемъ присмуглъ, чистъ, глаза свѣтлокаріе, волоса темнорусые, носъ малъ, подбородокъ круглый, около 30 лѣтъ.

10526. Бѣлозерской, Василій Емельяновъ Зуевъ, уроженецъ Тверской Губерніи Осташковскаго уѣзда деревни Спициной, изъ крестьянъ помѣщика Якова Ельчанинова, отъ коего 3-й годъ какъ бѣжалъ по притесненію, но по наведеннымъ справкамъ показаніе его оказалось ложнымъ, лицемъ бѣлъ, глаза голубые, волоса русые, кудрявые, 2 арш. 40 лѣтъ, имѣетъ машоночную грыжу.

10527. Маршихинской, Иванъ Васильевъ, уроженецъ Симбирской Губерніи Ардатовскаго уѣзда волости Рызыватской изъ Государственныхъ крестьянъ, назадъ тому около 11 лѣтъ, отъ глупости своей ушелъ бродяжить, но по наведеннымъ справкамъ показаніе его оказалось ложнымъ, 2 арш. 3½ верш. лицемъ бѣлъ, глаза сѣрые, волоса свѣтлорусые, неболѣе 55 лѣтъ.

10528. Арнигульской, Иванъ Ивановъ Домушковъ, уроженецъ Тульской Губерніи Новосильскаго уѣзда деревни Салищъ, изъ крестьянъ помѣщика Захара Борисова Голицына, въ 1837 г. по неудобной жизни и притесненія помѣщика бѣжалъ, съ намѣреніемъ избавится рабства, но показаніе его по наведеннымъ справкамъ оказалось ложнымъ, 2 арш. 4 верш. лицемъ бѣлъ немного весноватъ, глаза сѣрые, волоса русые, на лѣвой щекѣ подъ гла-

зонъ коперечный шрамъ, лѣвой руки на большемъ пальцѣ продольной шрамъ, около 25 лѣтъ.

10529. Арпагульской, Петръ Алексѣевъ Крыловъ, уроженецъ Нижегородской Губерніи Горбатовскаго уѣзда Терѣевской волости деревни Кутна изъ крестьянъ помѣщицы Маргариты Осиповны Тамарье, бѣжалъ съ мѣста проживанія въ 1839 г. съ женою своею по случаю бѣдности, неимѣя чемъ оплачивать водать и оброкъ, чрезъ что переносили великое притесненіе управляющимъ и жестокія наказанія, но по наведеннымъ справкамъ показаніе его оказалось ложнымъ, лицемъ бѣлъ, волоса на головѣ и бородѣ черные, глаза каріе, 2 арш. 7 верш. около 45 лѣтъ; жена Олимпіяда Иванова, уроженка Нижегородской Губерніи Горбатовскаго уѣзда деревни Крута, помѣщицы г-жи Тамаровой, подъ судомъ и наказаніемъ небывала, въ 1839 г. бѣжала отъ г-жи своей съ мѣста жительства вмѣстѣ съ мужемъ своимъ Петромъ Крыловымъ, по случаю притесненія и жестокаго обхожденія управителя, по наведеннымъ справкамъ показаніе ея оказалось ложнымъ, лицемъ бѣла, старо-образовата, волоса русые, глаза каріе, 2 арш. 1½ верш. около 37 лѣтъ.

10530. Падеринской, Егоръ Наумовъ, уроженецъ Псковской Губерніи Порховскаго уѣзда деревни Стрѣлицы, изъ крестьянъ Адама Начинскаго, 11-й годъ тому назадъ какъ бѣжалъ отъ своего г. и съ тѣхъ поръ бродяжилъ по разнымъ Губерніямъ Россіи, въ Сибирь пошелъ съ намѣреніемъ пріискать родъ жизни и гдѣ нибудь безпрепятственно поселится; при побѣгѣ же и во время бродяжества никакаго преступленія неучинилъ, но по наведеннымъ справкамъ, показаніе его оказалось ложнымъ, 2 арш. 4½ верш. 30 лѣтъ.

10531. Мендерской, 1-й Матвѣй Романовъ Волковъ, уроженецъ самаго города Москвы, Тверской части дворовый человѣкъ г-на Генерала Бегидова, въ 1839 г. по глупости своей бѣжалъ, но показаніе его по наведеннымъ справкамъ оказалось ложнымъ, 2 арш. 5½ верш. лицемъ чистъ, глаза сѣро-голубые, волоса русые, у лѣвой руки 2 пальца указательный и мезинецъ неразгибаются, около 25 лѣтъ; 2-й Федоръ Степановъ Соловьевъ, уроженецъ Московской Губерніи и самаго города Тверской части, дворовый человѣкъ г. Генерала Бегидова, въ 1839 г. по глупости своей отъ г-на своего бѣжалъ, но показаніе его по наведеннымъ справкамъ оказалось ложнымъ, 2 арш. 6½ верш. лицемъ рябоватъ, глаза желто-каріе, волоса черные, у лѣвой руки указателвный палецъ безъ ногтя, а мезинецъ и безъимянной неразгибаются, около 20 лѣтъ.

10532. Кривинской, Семенъ Дементьевъ сынъ Декентьевъ, уроженецъ Московской Губерніи Богородскаго уѣзда деревни Сафоновой, изъ крестьянъ помѣщика Николая Протасова, отъ котораго лѣтъ тому около 3-хъ бѣжалъ изъ самой Москвы, гдѣ находился у садовника Карла Пупа въ ученіи, въ Сибирь заѣхалъ съ Рязанскими крестьянами, переселившимися оттуда и ду-

малъ водворится и онъ, но видя невозможность исполненія своего предположенія, рѣшился возвратится къ своему г. и между тѣмъ пойманъ, но показаніе его по наведеннымъ справкамъ оказалось ложнымъ, лицемъ бѣлъ, глаза голубые, волоса на головѣ темнорусые, на бородѣ и усахъ свѣтлорусые, 2 арш. $8\frac{1}{4}$ верш. около 30 лѣтъ.

10533. Сычевской, Лука Ивановъ Поповиченко, уроженецъ Кіевской Губерніи Васильковскаго уѣзда деревни Рубежевки, изъ крестьянъ помѣщика Целестына Рущица, отъ котораго назадъ тому 5 лѣтъ отъ жестокаго съ нимъ обращенія, и съ тѣхъ поръ шатался по разнымъ Губерніямъ, но показаніе его по наведеннымъ справкамъ оказалось ложнымъ, 2 арш. 4 верш. лицемъ бѣлъ, глаза голубые, волоса свѣтлорусые, 50 лѣтъ.

10534. Отъ Владимірскаго Губернскаго Правленія объявляется, что взятый за неимѣніе письменнаго вида бродяга, тамошней Губерніи въ Переславльскомъ уѣздѣ Александръ Николаевъ Лихаревъ, по рѣшенію Переславльскаго Уѣзднаго Суда г. Начальникомъ Губерніи утвержденному, отосланъ въ Сибирь на поселеніе, 2 арш. $4\frac{5}{8}$ верш. лице чистое, блѣдное, глаза каріе, носъ прямъ, волоса на головѣ русые, а на усахъ съ рыжиною, бороду брѣетъ, около 22 лѣтъ.

10535. Отъ Подольскаго Губернскаго Правленія объявляется, что сужденные Подольскою Уголовною Палатою за бродяжество и ложное показаніе о мѣстѣ своего жительства, Иванъ Ивановъ, онъ же Михайла Германъ, и Михайла, непомнющій родства, на основаніи св. зак. т. 14 уст. о паспор. и бѣглыхъ ст. 390-й и 391-й по освидѣтельствованіи въ Подольскомъ рекрутскомъ присутствіи оказавшись способными въ Севастопольскія арестантскія роты, и поступили въ оныя; примѣтами они: Германъ, 2 арш. 5 верш. лице продолговатое, смуглое, носъ умѣренный, волоса черные, глаза сѣрые, 26 лѣтъ; Михайла, непомнющій родства, 2 арш. 4 верш. лице круглое, чистое, носъ продолговатый, волоса темнорусые, глаза бурые, 20 лѣтъ.

Тобольской Губерніи отъ Ялуторовскаго Полицейскаго Управленія объявляется, что бродяги:

10536. Явившіеся изъ бѣговъ въ Ялуторовскую Градскую Полицію Павелъ Шварлинъ, съ женою Федосьею Ивановою, на спросъ показали: 1-й прежде былъ крестьяниномъ Кіевской Губерніи г. Василькова, помѣщицы г-жи Бронницкой отъ которой бѣжалъ назадъ тому 10 лѣтъ, несдѣлавъ никакого преступленія, равно и во время свое бродяжества проживалъ все это время въ разныхъ мѣстахъ и пропитывался работою вообще съ женою; побѣгъ же изъ дому г-жи своей сдѣлалъ отъ притесненія эконома, котораго какъ звали и чей прозывается, незнаетъ, тоже самое объяснила и жена его, каковое показаніе ихъ по истребованнымъ свѣденіями оказалось ложными; примѣта-

ми они: 1-й 2 арш. $6\frac{3}{4}$ верш. лицемъ смуглъ, глаза голубые, волоса на головѣ и бородѣ темнорусые, борода небольшая, на лѣвой щекѣ и на спинѣ на лѣвой лопаткѣ руки по бородавкѣ, 50 лѣтъ, имѣетъ знаки отъ наказанія плетьми; 2-я, 2 арш. 1 верш. лицемъ бѣла, рябовата, глаза голубые, волоса русые, носъ обыкновенный, 28 лѣтъ.

10537. Поймавные въ г. Ялутовскѣ бѣглые: Матвѣй Ивановъ и Арефій Балакинъ, показали: 1-й принадлежитъ онъ помѣщицѣ Графинѣ Орловой, у которой находился въ Москвѣ, прежде ея оттоль сдѣлалъ побѣгъ въ 1834-мъ году и находился въ разныхъ мѣстахъ, за знамо бѣглаго ни у кого ни проживалъ, побѣгъ же здѣлалъ съ намѣреніемъ скрытся отъ г. своей, а послѣдній изъ крестьянъ Пермской Губерніи Верхотурскаго уѣзда, Краснопольской волости, судился за бродяжество и по рѣшенію Пермской Уголовной Палаты наказанъ плетьми чрезъ Полицейскаго служителя 30 ударами, посланъ въ 1839-мъ г. въ Сибирь на поселеніе, по прибытіи въ Тобольскъ, былъ распредѣленъ на поселеніе по Томской Губерніи и отправленъ въ 1840-мъ г. съ 1-ю партію и причисленъ Томской округи въ Уртимскую волость, откуда сдѣлалъ самовольную отлучку въ Апрѣлѣ мѣсяцѣ съ намѣреніемъ пройти въ свою сторону, во время отлучки и на мѣстѣ причисленія преступленія никакого нездѣлалъ, каковые ихъ показанія по истребованнымъ свѣденіямъ оказались ложными; примѣтами они: 1-й 2 арш. $4\frac{1}{2}$ верш. лицемъ смуглъ, пришидроватъ, глаза сѣрые, волоса на головѣ черные и бородѣ изрыжа, 45 лѣтъ; 2-й 2 арш. $8\frac{1}{2}$ верш. лицемъ бѣлъ, шадроватъ, волоса свѣтлорусые, подъ правымъ глазомъ черная небольшая бородавка, на обѣихъ ногахъ на берцахъ отъ ушибу знаки, 35 лѣтъ, на спинѣ обѣихъ бѣглыхъ замѣчены знаки исправительнаго наказанія.

Тобольской Губерніи отъ Ялуторовскаго Полицейскаго Управленія объявляется, что пойманные въ Ялуторовской округѣ бѣглые, показали себя уроженцами:

10538. Федоръ Матвѣевъ, Черниговской Губерніи, изъ дворовыхъ людей помѣщика Бѣляева, отъ коего бѣжалъ, по поимкѣ судимъ въ г. Черниговѣ, за что по рѣшенію присутственнаго мѣста въ 1837 году наказанъ плетьми при Полиціи 20 ударами и сосланъ въ работу Херсонской Губерніи въ Николаевскую крѣпость, гдѣ пробывши двѣ недѣли по неспособности сосланъ въ Сибирь на поселеніе, въ городъ Тобольскъ прибылъ въ началѣ 1840 г. въ 14-й партіи, Приказомъ о ссыльныхъ назначенъ на поселеніе по Томской Губерніи, по прибытіи туда правительствомъ причисленъ того округа по Боготольской волости, откуда настоящій побѣгъ сдѣлалъ въ Апрѣлѣ мѣсяцѣ, при побѣгѣ и бродяжествѣ законно-противнаго поступка никакого несдѣлалъ, каковое показаніе его въ отношеніи происхожденія и мѣста ссылки по истребованнымъ справкамъ оказалось ложнымъ, 2 арш. 8 верш. лицемъ бѣлъ, чистъ, глаза сѣрые, волоса темнорусые, восъ умѣрен-

вый шировать, на тѣлѣ замѣчены знаки истравительнаго наказанія, 28 лѣтъ.

10539. Василій Ивановъ Полубичевъ, изъ господскихъ крестьянъ, Кіевской Губерніи Махновскаго уѣзда села Котюринцы, помѣщика Петра Юковскаго, отъ коего бѣжалъ въ 1837 г. въ лѣтнее время, по случаю дѣлаемыхъ притесненій, шатаясь по разнымъ мѣстамъ Россіи, наконецъ прибылъ въ Сибирь, чтобы избрать себѣ гдѣ нибудь родъ жизни, и по прибытіи въ Ялуторовскую округу былъ поймавъ, при побѣгѣ и во время бродяжества никакого преступленія несдѣлалъ, каковое показаніе его по истребованнымъ свѣденіямъ оказалось ложнымъ, 2 арш. 6 верш. лицемъ чистъ, волоса на головѣ и бородѣ темнорусые, глаза каріе, носъ и ротъ обыкновенные, на лѣвой ногѣ шрамъ отъ ушибу, 55 лѣтъ.

10540. Иванъ Николаевъ, Екатеринославской Губерніи Бахмутскаго уѣзда села Бѣлаго, изъ крестьянъ помѣщика Ивана Васильева Бѣляева, судимъ былъ въ г. Александріи Херсонской Губерніи за бродяжество въ 1838 г. по рѣшенію присутственнаго мѣста наказанъ чрезъ нижнихъ Полицейскихъ служителей плетьми 20 ударами, посланъ въ Сибирь на поселеніе, по прибытіи въ г. Тобольскъ въ Январѣ мѣсяцѣ сего г. но въ которой партіи неупомнитъ, тамошнимъ Приказомъ о ссыльныхъ назначенъ по Томской Губерніи, по прибытіи туда причисленъ на поселеніе Томской округи въ Богородскую волость куда и былъ отправленъ, но недойдя до оной волости бѣжалъ за недѣлю предъ Пасхою, не здѣлавши никакаго преступленія, равно и во время бродяжества, каковое показаніе его по истребованнымъ свѣденіямъ оказалось ложнымъ, 2 арш. 5½ вер. лицемъ чистъ, волоса на головѣ русые, на бородѣ свѣтлорусые, глаза голубые, тусклые, носъ, ротъ и подбородокъ обыкновенные, на спинѣ имѣются знаки отъ наказанія шпицъ-рутеномъ, 40 лѣтъ.

10541. Иванъ Лепенковъ, Харьковской Губерніи Изюмовскаго уѣзда волости Царевоборисовской, деревни Рубцовки, изъ экономическихъ крестьянъ, съ мѣста жительства своего отлучился въ 1811 г. въ Маіѣ мѣсяцѣ, по выданному ему изъ Изюмскаго Казначейства одно-годичному плакатному паспорту для приисканія себѣ работъ, но во время отлучки тотъ паспортъ потерялъ Воронежской Губерніи въ Старобѣльскомъ уѣздѣ во время ярморки и по глупости своей необъявилъ о потерѣ его никому и невозвращался въ жительство, рѣшился бродяжничить, и съ тѣхъ поръ до нынѣшней поимки шатался по разнымъ мѣстамъ Россіи и Сибири гдѣ день, гдѣ ночь, но законо-противнаго преступка никакаго несдѣлалъ и на пристанодержательствѣ ни у кого небылъ, каковое показаніе его по истребованнымъ свѣденіямъ отъ Изюмскаго окружнаго управленія Государственныхъ Имуществъ совершенно неподтвердилось, 2 арш. 6½ верш. волоса на головѣ и бородѣ черные съ просѣдью, глаза сѣрые, носъ, ротъ и

подбородокъ обыкновенные, около 60 лѣтъ, на лѣвой рукѣ ниже кисти отъ болѣзни шрамъ, на спинѣ имѣетъ знаки отъ наказанія плетьми.

10542. Иванъ Семеновъ Соколовъ, Витебской Губерніи Рѣжицкаго уѣзда, изъ крестьянъ помѣщика Евановскаго, въ 1839 г. за воровство по наказаніи плетьми 25 ударами, сосланъ въ Сибирь на поселеніе, по прибытіи въ Тобольскъ въ Январѣ или Февралѣ мѣсяцахъ 1840 г. Приказомъ о ссыльныхъ распредѣленъ въ Енисейскую Губернію, по прибытіи туда тамошнею Экспедиціею причисленъ въ Красноярскій округъ, но недождавшись отсылки на мѣсто причисленія, изъ Красноярскаго Земскаго Суда бѣжалъ, несдѣлалъ никакого преступленія, каковое показаніе его по истребованнымъ свѣдѣніямъ оказалось ложнымъ, 2 арш. 7½ верш. лицемъ бѣлъ, глаза сѣрые, волоса на головѣ и бородѣ темнорусые, на тѣлѣ замѣчены знаки наказанія плетьми, около 45 лѣтъ.

— То и неокажутся ли означенные бѣглые какому либо обществу или помѣщику принадлежащими.

10543. Отъ Херсонскаго Губернскаго Правленія объявляется, что явившійся къ Бериславскому Полиціймейстеру человѣкъ Андрей, прозванія своего непомнющій, по распоряженію онаго Правленія, отосланъ для обращенія въ арестантскія роты въ Херсонское рекрутское присутствіе, 2 арш. 5 верш. лицемъ мало рябоватъ, волоса на головѣ темнорусые, на бородѣ и усахъ свѣтлорусые, глаза сѣрые, носъ умѣренный, 45 лѣтъ, переднихъ зубовъ 3-хъ нѣтъ; почему если за опубликованіемъ окажутся гдѣ либо къ оному бродагѣ владѣлецъ или общество, и пожелаютъ получить его къ себѣ обратно, то прошеніе съ принадлежащими на принадлежность документами, прислали бы о томъ въ оное Правленіе, въ узаконенный срокъ.

Разрядъ XI. Объ утратѣ разныхъ документовъ, также объ уничтоженіи вѣрющихъ писемъ и проч.

10544. Отъ Московскаго Губернскаго Правленія объявляется, буде у кого окажется потерянное воспитанникомъ Московскаго Воспитательнаго Дома Иваномъ *Алексѣевымъ* свидѣтельство, данное ему при увольненіи его изъ числа воспитанниковъ Воспитательнаго Дома 5-го Февраля 1841 г. за № 863, то считать оное недѣйствительнымъ и представить куда слѣдуетъ къ уничтоженію.

Разрядъ XII. О лишеніи правъ торговаго состоянія по необъявленію капитала.

10545. Отъ Бронницкой Градской Думы объявляется, что тамошніе 3-й гильдіи

купцы, состоявшіе въ прошломъ 1840 г. въ семъ званіи, а именно: Федосѣй Семеновъ *Жмуляковъ* въ 3-хъ душахъ, Василій Федоровъ *Жмуляковъ* въ 1-й душѣ, Андрей Акимовъ *Мчевъ* въ 1-й душѣ, Василій Дорофеевъ *Пановъ* въ 2-хъ душахъ, Илья Кондратьевъ *Жужиковъ* въ 3-хъ душахъ, Иванъ Ивановъ *Филиповъ* въ 3-хъ душахъ, и Иванъ *Яковлевъ* изъ цыганъ въ 1-й душѣ, за необъявленіе ими по сіе время на сей 1841 г. капиталовъ, зачислены въ мѣщане.

10546. Екатеринославской Губерніи отъ Маріупольской Градской Думы объявляется, что состоявшіе въ 1840 г. по городу Маріуполѣ въ числѣ мѣстныхъ купцовъ: 3-й гильдіи Илья Павловъ *Продаевъ* и Константинъ Леонтьевъ *Поповъ*, на сей 1841 г. купеческихъ капиталовъ необъявили и какъ уже купеческаго торга непроизводятъ, то изъ числа купечества по г. Маріуполю сначала 1841 г. исключены и выписаны въ мѣщане; о чемъ Градская Дума на основаніи 543 ст. 5 т. св. зак. симъ и публикуетъ.

10547. Отъ Калужской Градской Думы объявляется, что ниже поименованные Калужскіе купцы, на нынѣшній 1841 г. капиталовъ необъявили и на право торговли свидѣтельствъ невзяли; а потому и исключены въ мѣщане, съ воспрещеніемъ производить принадлежащей купечеству торговли, а именно: по 3 й гильдіи, Филиппъ Ивановъ *Богомоловъ*, Иванъ Алексѣевъ *Калачниковъ*, Иванъ Ивановъ *Лабахинъ*, Андрей Ильинъ *Макаровъ*, вдова Анна Карпова *Новикова*, Федоръ Ивановъ *Ланъевъ*, Борисъ Никифоровъ *Неклюдовъ*, Абрамъ Даниловъ *Поляковъ*, Петръ Ивановъ *Тащинъ*, Петръ Семеновъ большой *Тиняевъ*, Степанъ Ивановъ *Рѣшетниковъ*, вдова Настасья Алексѣева *Щербакова* и вдова Марья Иванова *Бѣлова*.

Разрядъ XIII. О вызовѣ по дѣламъ, касающимся до межеванія земель: генеральнаго, специальнаго и своекоштнаго. (Публикаціи нѣтъ.)

Разрядъ XIV. О вызовѣ для казенныхъ подрядовъ, поставокъ, откуповъ и снятія оброчныхъ статей.

10548. Артиллерійскій Департаментъ Военнаго Министерства, приглашаетъ желающихъ принять на себя работы: 1-е, по исправленіи находящагося на Волковомъ полѣ земляного вала съ обкладкою его дерномъ; 2-е, по содержанію въ исправности въ теченіи года находящихся тамъ же мишеней и щитовъ, и 3, на исправленіе платформъ; явиться къ торгу 1 и переторжкѣ 5 числъ будущаго Мая мѣсяца, съ тѣмъ, чтобы желающіе участвовать въ торгахъ: а) благовременно подавали въ Департаментъ узаконенныя прошенія, съ надлежащими залогами и видами о ихъ званіи; б) къ торгу и пе-

реторжкѣ, явились въ назначенные дни отъ 10 часовъ утра и не позже 12-ти; при чемъ они предваряются, что послѣ переторжки, никакой уступки принято не будетъ.

10549. Артиллерійскій Департаментъ Военнаго Министерства, приглашаетъ желающихъ принять на себя перевозку оружія водяною коммуникаціею изъ Сестрорѣцкаго оружейнаго завода въ Ригу и Динабургъ; явиться къ торгу 1 и переторжкѣ 5 числъ будущаго Мая мѣсяца, съ тѣмъ, чтобы желающіе участвовать въ торгахъ: а) благовременно подавали въ Департаментъ узаконенныя прошенія, съ надлежащими залогами и видами о ихъ званіи; б) къ торгу и переторжкѣ, явились въ назначенные дни отъ 10 часовъ утра и не позже 12-ти; при чемъ они предваряются, что послѣ переторжки, никакой уступки принято не будетъ.

10550. Отъ Комитета для построенія въ Севастополѣ новаго Адмиралтейства объявляется, непожелаетъ ли кто изъ купеческаго или другаго званія людей, принять на себя поставку до 72 т. пуд. каменнаго Англинскаго крупнаго угля, потребнаго для производства работъ по сооруженію новаго Адмиралтейства съ тѣмъ, чтобы желающіе для произведенія съ ними по сему предмету торговъ, явились въ назначенные для того сроки: на торгъ 15 и переторжку 18 числъ Мая сего 1841 г. въ городъ Севастополь въ присутствіе означеннаго Комитета; при чемъ на основаніи общаго положенія о подрядахъ, изъясненнаго въ X т. св. гражд. зак. допускается и присылка запечатанныхъ объявленій съ тѣмъ, что находящіеся въ отсутствіи изъ Севастополя, или имѣющіе жительство или пребываніе въ другихъ городахъ, должны присылать запечатанныя объявленія не иначе, какъ на точномъ основаніи 2-го пункта 1246 ст. того же т. съ адресомъ: въ Комитетъ для построенія въ Севастополѣ новаго Адмиралтейства; объявленія сіи должны быть подаваемы и присылаемы не позже 12-ти часовъ дня, для переторжки назначеннаго, и были бы во всемъ согласны съ правилами въ означенномъ законѣ постановленными; въ противномъ случаѣ, если желающіе принять на себя поставку угля, или ихъ повѣренные не явятся на торгъ сами лично, или непришлютъ запечатанныя объявленія прямо въ Комитетъ въ назначенный для того срокъ, а будутъ утруждать послѣ торговъ высшее начальство, то оное въ таковыхъ предложеніяхъ будетъ рѣшительно отказывать имъ какъ лицамъ, кои съ намѣреніемъ избѣгаютъ торговъ, чтобы не было соривнованія и слѣдовательно, чтобъ имѣть вѣрнѣйшія барыши при незначительной съ ихъ стороны уступки послѣ торговъ.

Условіе на поставку угля, можно читать во всякое время въ вышеозначенномъ Комитетѣ; но здѣсь поясняется, что въ условіяхъ тѣхъ между прочимъ сказано:

1-е, Желающіе принять на себя эту операцію, должны представить къ торгамъ залоги на третью часть подряда, съ соотвѣтственнымъ сро-

комъ довѣренности и оцѣнки до окончанія поставки, а также предъявить и документы на права свои и дѣйствія съ тѣмъ, что отъ тѣхъ, кои пожелаютъ торговатся лично, должны быть представляемы всѣ таковые документы непремѣнно за 3 дня до торга, къ которому иначе и допущены не будутъ.

При подачѣ запечатанныхъ объявленій, прилагать въ самыхъ сихъ объявленіяхъ и залоги.

2-е, Выдача денегъ въ задатокъ, будетъ произведена до половины полной подрядной суммы подъ особый благонадежный залогъ рубль за рубль, съ освобожденіемъ потомъ залоговъ, на основаніи Высочайше утвержденнаго въ 25-й день Мая 1838 г. Мнѣнія Государственнаго Совѣта.

И 3-е, поставку угля начать немедленно по заключеніи контракта и доставить непремѣнно: къ 15-му Іюня 30 т. пуд. къ 15-му Іюля 30 т. пуд. а остальное количество къ 15-му Августа сего года.

Разрядъ XV. О публичной и аукціонной продажѣ имѣній и объ отмѣнѣ продажъ сего рода.

10551. Въ слѣдствіе Указа Правительствующаго Сената, въ С. Петербургскомъ Губернскомъ Правленіи за казенное взысканіе продаваться будетъ съ публичнаго торга недвижимое имѣніе, состоящее Витебской Губерніи въ Витебскомъ уѣздѣ, принадлежащее помѣщикомъ *Удиновымъ*, заключающееся въ деревнѣ Новселахъ, въ коей по послѣдней ревизіи на лицо крестьянъ муж. 39 и жен. половъ 42 душъ, со всѣмъ принадлежащимъ имъ строеніемъ, со скотомъ и всякимъ ихъ имуществомъ; земли при сей деревни пахатной 70 дес. подъ зарослями, сѣнокосами и огородами 30 дес. дрова получаются въ довольномъ количествѣ изъ общей господской лѣсной пущи, прочихъ же угодій неимѣется; имѣніе сіе состоитъ въ особенномъ и нечрезполосномъ владѣніи съ сосѣдями, доходу въ годъ приноситъ 879 р. 84 к. асс. а оцѣненное по 10-ти лѣтней сложности въ 8798 р. 40 к.; а потому желающіе купить сіе имѣніе, могутъ явиться въ Губерское Правленіе на срокъ къ торгу будущаго Іюня 13 числа и чрезъ 3 дня къ переторжкѣ, гдѣ и описи оному имѣнію можно видѣть.

10552. Отъ Новгородскаго Губернскаго Правленія объявляется, что въ ономъ согласно приговору Демьянскаго Уѣзднаго Суда, будетъ продаваться имѣніе, винокуренный заводъ и домъ съ магазинами и принадлежащимъ къ оному строеніемъ и землею, состоящій: 1-й въ селѣ Петровскѣ, Демьянскаго уѣзда, а послѣдніе въ городѣ Демьянскѣ, принадлежащіе Подпоручику Алберту *Крейтеру*, за неплатежъ имъ Маркшейдерши 9-го класса Марфѣ *Черкасовой*, за одолженный билетъ Сохранной Казны въ 21,000 р.; срокъ торгу назначенъ отъ дня подписанія объявленія чрезъ 2 мѣсяца, т. е. будущаго Мая 27 числа и чрезъ 3 дня переторжка;

желающіе купить сіе имѣніе, благоволятъ явиться въ Губернское Правленіе въ назначенный срокъ, гдѣ могутъ видѣть подробную опись имѣнію. Марта 26 дня 1841 г.

10553. Отъ Новгородскаго Губернскаго Правленія объявляется, что въ ономъ по приговору Новгородскаго Городоваго Магистрата, за неплатежъ Новгородскимъ купцомъ Кononомъ Даниловымъ *Тимохинымъ*, разнымъ кредиторамъ денегъ, будетъ продаваться съ публичнаго торга каменная лавка его, состоящая тамъ въ Новгородѣ 2-й торговой части 1-го квартала въ кожевенномъ ряду между лавками умершаго купца Бориса Дорофеева и наслѣдниковъ купцажъ Огородникова, подъ оною земли какъ длиннику, такъ и поперешнику по $2\frac{1}{2}$ саж. лавка сія съ принадлежностями оцѣнена серебр. 560 р.; срокъ торгу въ ономъ Правленіи назначенъ чрезъ 2 мѣсяцъ, т. е. будущаго Мая 27 числа и переторжка чрезъ 3 дня; желающіе купить сіе имѣніе, благоволятъ явиться въ Губернское Правленіе, гдѣ могутъ видѣть и подробную опись.

10554. Отъ Новгородскаго Губернскаго Правленія объявляется, что въ ономъ по приговору Демьянскаго Уѣзднаго Суда, будетъ продаваться съ публичнаго торга имѣніе, Демьянскаго помѣщика Гвардіи Штабсъ-Капитана Александръ *Жеребцова*, состоящее Демьянскаго уѣзда въ деревнѣ Клинахъ, крестьянъ ревизскихъ мужеска пола 19, женска 16, наличныхъ муж. 21, жен. 19 душъ, съ имуществомъ и землею, описанное за неплатежъ имъ Санктпетербургскому Опекунскому Совѣту подъ залогъ имѣнія 24 душъ, 10 Ноября 1825 г. денегъ 1,020 р. серебромъ, по долговымъ актамъ Генералъ-Маіору Тишину 10,000 р. а на серебро 2,254 р. $28\frac{4}{7}$ к. наслѣдникамъ г. Шапигера 1,300 р. а на серебро 281 р. $42\frac{6}{7}$ к. купцу Житенскому 600 р. а на серебро 171 р. $42\frac{6}{7}$ к. дохода описное имѣніе можетъ приносить въ годъ 400 р. а на серебро 114 р. $28\frac{4}{7}$ к. по 10-ти лѣтней сложности оцѣнено въ 4,000 р. а на серебро 1,142 р. $85\frac{5}{7}$ к.; срокъ торга въ ономъ Правленіи назначенъ отъ дня подписанія объявленія чрезъ 2 мѣсяца, т. е. будущаго Мая 15 дня съ переторжкою чрезъ 3 дня; желающіе купить выше поясненное имѣніе, благоволятъ явиться въ Губернское Правленіе въ назначенный срокъ, гдѣ могутъ видѣть подробную опись сему имѣнію. Марта,, ,,дня 1841 г.

10555. Въ Рязанскомъ Губернскомъ Правленіи, по опредѣленію Рязанскаго Уѣзднаго Суда, послѣдовавшему въ слѣдствіе изъявленнаго Московскимъ Опекунскимъ Совѣтомъ согласія, будетъ продаваться заложенное въ ономъ Поручикомъ Петромъ Григорьевымъ *Житовымъ*, за иски разныхъ кредиторовъ асс. 17,880 р. и серебр. 304 р. имѣніе, состоящее Рязанскаго уѣзда въ сельцѣ Истобникахъ дворовыхъ людей и крестьянъ ревизскихъ муж. 45, жен. 54, новорожденныхъ муж. 6, жен. 19, убылыхъ послѣ ревизіи муж. 7, жен. 18 душъ, а на лицо муж. 44, жен. 55 душъ, въ нихъ тяголъ 19, изъ коихъ 8 тяголъ состоятъ на оброкѣ, а остальныя на господской запашкѣ

въ сельцѣ Истобникахъ, подъ поселенiемъ, огородомъ и коноплянниками усадебной земли 9 дес. 280 саж. па·атной во всѣхъ 3 поляхъ 132 дес. 900 саж. сѣнныхъ покосовъ 56 дес. 465 саж. лѣсу сосноваго крупнаго 7 дес. 1866 саж. лѣсу кустарнику 8 саж. выгону 1 дес. 614 саж. подъ проселочными дорогами 1800 саж. подъ прудомъ, озеромъ и полурѣчкою Матчиною 1275 саж. еще къ оному имѣнiю принадлежитъ въ Вожской засѣки мелкаго кустарнику и лугу 12 дес. всей земли поступило въ опись 228 дес. при окомъ имѣнiя господскихъ 2 флигеля, съ принадлежащимъ къ окымъ надворнымъ строенiемъ и гумне, оное имѣнiе по 10-ти лѣтней сложности оцѣнено въ продажу въ 4,285 р. 71¾ к. серебр.; а потому если кто желаетъ купить означенное имѣнiе и быть при продажѣ должникъ, кредиторы, имѣющiе до онаго какую либо претензiю; или ихъ повѣренные, то явились бы въ оное Правленiе въ назначенный отъ дня подписанiя о семъ Марта 19 дня 1841 г. объявленiя срокъ чрезъ 2 мѣсяца, который долженствуетъ быть Мая 22-го 1841 г. и въ слѣдующую за тѣмъ чрезъ 3 дня переторжку; желающiе купить имѣнiе, могутъ видѣть въ Рязанскомъ уѣздѣ, гдѣ оное находится, а опись и оцѣнку въономъ Правленiи.

Разрядъ XVI. О вызовахъ людей, дворянскаго и прочихъ сословiй къ выборамъ или совѣщанiямъ.

(Публикацiи нѣтъ.)

Разрядъ XVII. Разнородныя публикацiи, неподходящiя къ разрядамъ здѣсь означеннымъ.

10556. Отъ С. Петербургскаго Губернскаго Правленiя, на основанiи 696 ст. прод. 9 т. св. зак. объявляется помѣщику Новгородской Губернiи Крестецкаго уѣзда отставному Флота Капитанъ-Лейтенанту Ивану Данилову *Бачманову*, что по состоявшемуся въ ономъ Правленiи опредѣленiю заключено: дворовой его дѣвкѣ Татьянѣ *Дмитрiевой*, находившейся болѣе 10 лѣтъ безъ всякихъ видовъ во владѣнiи у вдовы Гофъ-Фурьера 11-го класса *Береговой*, на основанiи св. зак. 9 т. 614 и 615 ст. и продол. того же 612 и 617 ст. дать свободу, съ выдачею для избранiя рода жизни надлежащаго свидѣтельства, а его Бачманова и вдову Берегову подвергнуть установленному 616 ст. того же 9 т. штрафу.

10557. С. Петербургскiй Коммерческiй Судъ, разсмотрѣвъ представленiе конкурснаго управленiя, учрежденнаго по дѣламъ несостоятельнаго должника, умершаго С. Петербургскаго 3-й гильдiи купца Василiя Матвѣева *Савинова*, симъ объявляетъ, что за смертiю Савинова и за полученiемъ кредиторами изъ имущества его, по претензiямъ своимъ удовлетворенiя по соразмѣрности, дальнѣйшаго производства по несостоятельности сего должника прекращено.

10558. Московскаго Надворнаго Суда отъ 2-го Департамента объявляется, непринадлежитъ ли Андрей и Фелиціата *Рапцинскіе-Мацюшевскіе* и сынъ ихъ Викторъ, кому въ крѣпостное владѣніе, или какое либо казенное вѣдомство, и буде принадлежатъ, то таковые съ надлежащими о томъ доказательствами, явились бы въ тамошній Судъ, въ положенный законами срокъ.

10559. Отъ Верейскаго Городоваго Магистрата объявляется, что въономъ Магистратѣ производится, о взысканіи съ умершаго Верейскаго мѣщанина Якова Иванова *Любимова*, Верейскою мѣщанкою вдовою Агафьею Федоровою *Любимовою* по векселю 3,000 р. асс. съ процентами денегъ, дѣло, по которому въ городѣ Вереѣ имѣется принадлежащіе ему Любимову недвижимое имѣніе; а по сему несостоитъ ли кто по смерти вышеозначеннаго мѣщанина Якова Любимова законными наслѣдниками, то таковые явились бы въ постановленный св. зак. гражд. т. X 761-й ст. срокъ въ оный Магистратъ.

Разрядъ XVIII. О совершенныхъ крѣпостныхъ актахъ, и о явкѣ сихъ актовъ, для ввода во владѣніе имѣніемъ.

Въ Владимірской Палатѣ Гражданскаго Суда:

10560. 1840 г. Августа 5. Отъ матери дѣтей умершаго Штабсъ-Капитана Василья Григорьева Аксенова, Штабсъ-Капитанши Пелагеи Петровой *Аксеновой*, явлено духовное завѣщаніе, учиненное 1838 г. Марта 20, изъ дворянъ дѣвицею Авдотьею Григорьевою *Аксеновою*, на завѣщанное ею означеннымъ дѣтямъ г. Аксенова, а ея племянникамъ: Василью, Петру, Екатеринѣ и Александрѣ Васильевымъ, благопріобрѣтенное движимое и недвижимое имѣніе, состоящее изъ крестьянъ Вязниковской округи въ сельцѣ Головастовѣ 11 душъ, со всѣмъ ихъ крестьянскимъ дворовымъ, хоромнымъ и всякимъ строеніемъ и имуществомъ, съ землею и со всѣми угодьями, стоющее по оцѣнкѣ 4,000 р. Завѣщаніе писано на герб. листѣ въ 15 к. серебр.; пошлинъ по случаю перехода имѣнія въ прямой линіи родства невзято, а взыскано съ акта 3 р. и за листъ на которомъ должно быть писано духовное завѣщаніе, остальныхъ 3 р. серебр.

10561. 1840 г. Октября 2. Отъ Юрьевскаго мѣщанина Григорья Алексѣева *Пашкова*, явлено духовное завѣщаніе, данное отъ умершей жены его Стефаниды Матвѣевой *Пашковой*, на предоставленное ею ему имѣніе, состоящее г. Юрьева въ Никитской улицѣ 1-го кварт. изъ дома съ землею и разной въ домѣ движимости, каковому имѣнію по совѣсти объявлена цѣна 1,000 р. асс., по городской же оцѣнкѣ показана цѣна недвижимому имѣнію 500 р. асс. Завѣщаніе писано на герб. листѣ въ 3 р. асс., при явкѣ завѣщанія 20 Сентября 1834 р. въ Юрьевскомъ Городовомъ Магистратѣ по силѣ 333-й, 336-й 1-го п. 337-й и 396-й ст. 5 т. уст. о пошл. съ объявленной по совѣсти имѣнію цѣны 1,000 р. асс., пошлинъ взято 40 р. и съ акта 10 р. асс.

10562. 1841 г. Марта 4. Совершена купчая, отъ Владимірскихъ мѣщанъ Луки и Сергѣя Дмитріевыхъ *Голощаповыхъ*, на проданный ими Владимірскому 3-й гильдіи купцу Якову Козмину *Абросимову*, деревянный домъ съ принадлежащимъ къ нему надворнымъ строеніемъ и огородною землею, состоящій г. Владиміра въ 1-й Ч. на берегу рѣки Клязмы близъ Муромской заставы, мѣрою подъ домомъ, строеніемъ и огородомъ имѣется земли по улицѣ 8 саж., по сторонамъ правую 19 саж., лѣвую отъ рѣки Клязмы 12 саж., въ заднемъ концѣ 8 саж., за 114 р. 29 к. серебр. Купчая писана на герб. листѣ въ 90 к. серебр.; при совершеніи взыскано пошлинъ 4 р. 58 к. съ акта 3 р. серебр.

10563. 1841 г. Марта 11. Совершена купчая, Владимірской Губерніи и округи казенной деревни пшеничниковой отъ крестьянина Силантія *Григорьева* и

крестьянской женки Анны *Ивановой*, на проданную ими крестьянамъ той же округи казенной деревни Фомицыной Петру *Иванову* и Савелью *Иванову*, пашенную и непашенную землю, съ лѣсами, сѣнными покосами и со всѣми угодьями, состоящую того жъ уѣзда въ пустоши Нечаевкѣ, коей мѣрою примѣрно полагая до 10 десят., за 257 р. 14 к. серебр. Купчая писана на герб. листѣ въ 90 к. серебр.; при совершеніи взыскано пошлинъ 10 р. 29 к. съ акта 3 р. серебр.

10564. 1841 г. Марта 12. Совершена купчая, Артиллеріи отъ вдовы Подпоручицы Анны Артемьевой *Алексѣевой*, на проданную ею изъ дворянъ дѣвицѣ Ольгѣ Ивановой *Свищовой*, усадебную, дворовую, гуменную и полевую, пашенную и непашенную землю, съ лѣсами, сѣнными покосами и со всѣми угодьями, состоящую Пензенской Губерніи, Наровчатскаго уѣзда въ деревнѣ Самодуровкѣ, коей мѣрою примѣрно полагая до 38 десят., за 342 р. 86 к. Купчая писана на герб. листѣ въ 1 р. 80 к. серебр.; при совершеніи взыскано пошлинъ 13 р. 82 к. и съ акта 3 р. серебр.

10565. 1841 г. Марта 12. Совершена купчая, Гвардіи отъ Прапорщика Александра Дмитріева *Рагозина*, на проданное имъ изъ дворянъ дѣвицѣ Аннѣ Петровой *Бахиревой*, недвижимое имѣніе, состоящее Владимірской Губерніи, Покровскаго уѣзда въ деревнѣ Перхулковѣ, Ючмеръ тожъ и писанныхъ въ оной по 8-й ревизіи крестьянъ мужеск. п. 10 душъ, съ ихъ женами и съ рожденными отъ нихъ послѣ ревизіи обоего пола дѣтьми, со вдовами, дѣвками и буде есть пріемышами, съ ихъ крестьянскимъ всякаго рода строеніемъ и имуществомъ, съ хлѣбомъ наличнымъ и въ землѣ посѣяннымъ, съ усадебною, огородною, гуменною, полевою, пашенною и непашенною землею, какъ въ означенной деревнѣ Перхулковѣ, такъ и въ отхожихъ пустошахъ находящихся въ томъ же Покровскомъ уѣздѣ именуемыхъ: Островлевой, Кочуковой и Бобровской, съ лѣсами, сѣнными покосами и со всѣми угодьями, полагая примѣрно въ тѣхъ пустошахъ земли до 20 десят., за 1,080 р. серебр. Купчая писана на герб. листѣ въ 3 р. серебр.; при совершеніи взыскано пошлинъ 43 р. 20 к. съ акта 3 р. серебр.

10566. 1841 г. Марта 12. Совершена купчая, Гвардіи отъ Прапорщика Александра Дмитріева *Рагозина*, на проданное имъ Штабсъ-Капитану Алексѣю Яковлеву *Будищеву*, недвижимое имѣніе, состоящее Владимірской Губерніи, Покровскаго уѣзда въ деревнѣ Перхулковѣ, Ючмеръ тожъ и писанныхъ въ оной по 8-й ревизіи крестьянъ мужеск. п. 30 душъ, съ женами ихъ и съ рожденными отъ нихъ послѣ 8-й ревизіи обоего пола дѣтьми, со вдовами, дѣвками и буде есть пріемышами, съ ихъ крестьянскимъ всякаго рода строеніемъ, имуществомъ, со скотомъ и птицы, съ хлѣбомъ наличнымъ и въ землѣ посѣяннымъ съ усадебною, огородною, гуменною, полевою, пашенною землею, съ лѣсами, сѣнными покосами и со всѣми угодьями и съ замежеванными при оной деревнѣ въ одну окружную межу

пустошами именуемыми: Клетиною, Фофановою, Восейною, Морзовою, на рѣчкѣ Ючмерѣ, Временковою и Кусковою, равно и въ отхожихъ пустошахъ, состоящихъ въ томъ же Покровскомъ уѣздѣ Островлевой и Давыдковой землю всякаго рода съ лугами, лѣсами и прочими принадлежностями, мѣрою въ оныхъ пустошахъ имѣется примѣрно полагая до 40 десят., за 2,970 р. серебр. Купчая писана на герб. листѣ въ 6 р. серебр.; при совершеніи взыскано пошлинъ 118 р. 80 к. съ акта 3 р. серебр.

10567. 1841 г. Марта 21. Совершена купчая, отъ Переславльскихъ 3-й гильдіи купца Семена, братьевъ его, Василья, Ивана, сестеръ ихъ дѣвицъ Марьи и Ольги Алексѣевыхъ *Бабаниныхъ*, на проданныя ими Переславльскому 3-й гильдіи купцу Петру Иванову *Свѣшникову*, во 1-хъ, каменный одноэтажный домъ съ надворнымъ строеніемъ и подъ онымъ землею, состоящій г. Переславля 6-го кварт. въ Семеновской улицѣ, мѣрою подъ тѣмъ домомъ и надворнымъ строеніемъ имѣется земли, всего 139 квадрат. саж. и $2\frac{1}{2}$ арш. и во 2-хъ, пустопорожнюю огородную землю, принадлежащую къ означенному дому, лежащую въ Воздвиженской улицѣ, которой мѣрою въ лицѣ поперечнику 10 саж. 2 арш., въ заднемъ концѣ $11\frac{1}{2}$, въ длину по сторонамъ правую $15\frac{1}{2}$ саж., а лѣвую $13\frac{1}{2}$ квадрат. саж., за 915 р. серебр. Купчая писана на герб. листѣ въ 3 р.; при совершеніи взыскано пошлинъ 36 р. 60 к. съ акта 3 р. серебр.

10568. 1841 г. Марта 24. Совершена купчая, отъ Вышневолочковскаго Аптекаря Ѳедора Иванова *Крагъ*, на проданную имъ дочери Тайнаго Совѣтника, Сенатора и кавалера Петра Кирилловича Меркулова, дѣвицѣ Аннѣ Петровнѣ *Меркуловой*, землю, состоящую Владимірской Губерніи, Судогодскаго уѣзда въ Дубровскомъ стану при деревнѣ Головнѣ, всю безъ остатка, всего $21\frac{1}{2}$ десят., за 257 р. серебр. Купчая писана на герб. листѣ въ 90 к. серебр.; при совершеніи взыскано пошлинъ 10 р. 28 к. и съ акта 3 р. серебр.

Въ Кіевской Палатѣ Гражданскаго Суда:

10569. 1840 г. Декабря 20. Совершена купчая, на проданный по довѣренности помѣщика Коллежскаго Регистратора Владиміра *Бутовича*, Коллежскимъ Регистраторомъ Людвигомъ *Вильчинскимъ*, Кіевскому 3-й гильдіи купцу Никитѣ *Борисову*, деревянный домъ съ строеніемъ и землею, состоящій въ Печерской г. Кіева Ч. по Милліонной улицѣ подъ № 183-мъ, за 5,000 р. серебр. Купчая писана на герб. листѣ въ 12 р. серебр.; взято пошлинъ 200 р. съ акта 3 р. серебр.

10570. 1841 г. Января 25. Совершена купчая, на проданныхъ по довѣренности помѣщика Надворнаго Совѣтника Андрея *Уварова*, Коллежскимъ Регистраторомъ Игнатьемъ *Ерличемъ*, помѣщику Ротмистру и кавалеру Андреяну *Лопухину*, 16 дворовыхъ человѣкъ музыкантовъ, писанныхъ по 8-й реви-

зіи Сквирскаго уѣзда при мѣстечкѣ Павелочѣ съ принадлежащими имъ инструментами и нотами, за 6,587 р. 14 к. серебр. Купчая писана на герб. листѣ въ 15 р. серебр.; взято пошлинъ 274 р. 29 к. съ акта 3 р. серебр.

10571. 1841 г. Января 27. Совершена купчая, на проданныхъ дворянкою Александрою *Корбытовою*, состоящему по кавалеріи Маіору Ивану *Вукайловичу*, дворовыхъ людей, писанныхъ по 8-й ревизіи Чигиринскаго уѣзда при домѣ ея въ мѣстечкѣ Злотополѣ, за 428 р. 57 к. серебр. Купчая писана на герб. листѣ въ 1 р. 80 к. серебр.; взято пошлинъ 22 р. 86 к. съ акта 3 р. серебр.

10572. 1841 г. Января 27. Совершена купчая, на проданное Ольвіопольскаго Уланскаго полка унтеръ-офицеромъ Анастасіемъ *Запольскимъ*, дворянину 1-го разряда Венедикту *Хмѣліовскому*, недвижимое имѣніе, въ Липовицкомъ уѣздѣ половину селенія Лядской слободы, съ писанными по 8-й ревизіи 103 ревизскими мужеск. п. душами, за 17,700 р. серебр. Купчая писана на герб. листѣ въ 36 р. серебр.; взято пошлинъ 708 р. съ акта 3 р. серебр.

10573. 1841 г. Февраля 5. Совершена купчая, на проданное помѣщикомъ Станиславомъ *Кучальскимъ*, уволенному отъ службы Инженеръ-Подполковнику Семену *Безусу* и женѣ его Емиліи, недвижимое имѣніе, въ Сквирскомъ уѣздѣ часть селенія Воробьевки съ 455 душами мужеск. п. крестьянъ по 8-й ревизіи, за 89,310 р. серебр. Купчая писана на герб. листѣ въ 180 р. серебр.; пошлинъ взято 3,572 р. 40 к. съ акта 3 р. серебр.

10574. 1841 г. Февраля 17. Совершена закладная, обращенная въ купчую, данная Васильковскимъ мѣщаниномъ Евреемъ Беркомъ Мошковичемъ *Будницкимъ*, Кременчугскому 3-й гильдіи купцу Янкелю *Финтельгельцу*, на занятые 2,000 р. асс., съ залогомъ деревяннаго дома, состоящаго въ г. Васильковѣ; взято пошлинъ 22 р. 86 к. серебр.

10575. 1841 г. Февраля 25. Совершена купчая, на проданное помѣщикомъ Іосифомъ и женою его Камиліею *Шимановскими*, помѣщицѣ женѣ Коллежскаго Ассессора Ульянѣ *Сулимовой*, недвижимое имѣніе, въ Кіевскомъ уѣздѣ мѣстечко Мотыжинъ и деревню Плахтянку 640 мужеск. п. душъ по 8-й ревизіи крестьянъ, за 102,214 р. серебр. Купчая писана на герб. листѣ въ 240 р. серебр.; взято пошлинъ 4,088 р. 56 к. съ акта 3 р. серебр.

10576. 1841 г. Февраля 26. Совершена купчая, по довѣренности Титулярнаго Совѣтника Семена *Туровича*, Коллежскимъ Регистраторомъ Алоизіемъ *Перро*, Князю Михаилѣ *Радзивиллѣ*, недвижимое имѣніе, въ Липовицкомъ уѣздѣ часть мѣстечка Балабановки съ 10 мужеск. п. душами, за 1,000 р. серебр. Купчая писана на герб. листѣ въ 10 р. серебр., взято пошлинъ 40 р. съ акта 3 р. серебр.

10577. 1841 г. Февраля 26. Совершена купчая, на проданный женою Губернскаго Секретаря Екатериною *Роге*, Профессору Университета Св. Владиміра, Аресту *Новицкому*, деревянный домъ, состоящій въ Старокіевской г. Кіева Ч., за 1,857 р. 14 к. серебр. Купчая писана на герб. листѣ въ 4 р. 20 к. серебр.; взято пошлинъ 74 р. 29 к. съ акта 3 р. серебр.

10578. 1841 г. Марта 5. Совершена купчая, на проданное помѣщикомъ Титулярнымъ Совѣтникомъ Осипомъ *Руликовскимъ*, помѣщику Коллежскому Регистратору Станиславу *Абрамовичу*, недвижимое имѣніе, состоящее въ Таращанскомъ уѣздѣ селеніе Голайки 388 мужеск. п. душъ по 8-й ревизіи крестьянъ, за 74,147 р. серебр. Купчая писана на герб. листѣ въ 180 р. серебр.; взято пошлинъ 2,965 р. 88 к. съ акта 3 р. серебр.

10579. 1841 г. Марта 6. Совершена купчая, на проданное Подполковницею Натальею *Розенбергъ*, Орловскому мѣщанину Герасиму *Малешину*, недвижимое имѣніе, заключающееся въ жиломъ усадебномъ мѣстѣ, состоящее Орловской Губерніи, Кромскаго уѣзда въ деревнѣ Анахиной съ огородникомъ $1\frac{1}{4}$ десят. сороковой мѣры и особо того 1 десят. пахатной земли, за 50 р. серебр. Купчая писана на герб. листѣ въ 30 к. серебр.; взято пошлинъ 20 р. съ акта 3 р. серебр.

10580. 1841 г. Марта 6. Совершена купчая, на проданную Полковницею Натальею *Розенбергъ*, отпущенному на волю Ананію *Карматову*, половинную часть двора, состоящаго Орловской Губерніи, Кромскаго уѣзда въ деревни Анахиной съ построенною на ономъ избою и 4 десят. пахатной земли, за 150 р. серебр. Купчая писана на герб. листв въ 30 к. серебр.; пошлинъ взято 6 р. съ акта 3 р. серебр.

10581. 1841 г. Марта 7. Совершена купчая, на проданную Подполковницею Натальею *Розенбергъ*, Кромскому мѣщанину Дмитрію *Брилькову*, пахатную 4 десят. землю, состоящую Орловской Губерніи, Кромскаго уѣзда при деревнѣ Анахиной, за 460 р. асс. Купчая писана на герб. листѣ въ 1 р.; пошлинъ взято 5 р. 26 к. съ акта 3 р. серебр.

10582. 1841 г. Марта 8. Совершена купчая, на проданный вдовою Московскою мѣщанкою Екатериною *Купріяновою*, женѣ Профессора Кіевской Семинаріи Евдокѣи *Пилинеевой*, деревянный домъ съ строеніемъ и землею, состоящій въ Подольской г. Кіева Ч., за 1,500 р. серебр. Купчая писана на герб. листѣ въ 3 р. серебр.; пошлинъ взято 60 р. съ акта 3 р. серебр.

10583. 1841 г. Марта 11. Совершена купчая, на проданныя Подполковницею Натальею *Розенбергъ*, Орловскому мѣщанину Андрею *Брилькову*, пахатныя подъ лѣсомъ и сѣнокосныя земли, состоящія Орловской Губерніи, Кромскаго уѣзда при деревнѣ Анахиной, мѣрою 91 десят. 3 осьминника, за 3,000 р. серебр. Купчая писана на герб. листѣ въ 6 р. серебр.; взято пошлинъ 120 р. съ акта 3 р. серебр.

10584. 1841 г. Марта 12. Совершена купчая, на проданную Подполковницею На-

тальею *Розенбергъ*, Кромскому мѣщанину Михайлѣ *Бериніову*, землю, состоящую Кромскаго уѣзда при деревнѣ Анахиной въ урочищѣ Завязефедосовой лощину распашной 1 десят. Пошельному кустарнику 2 десят., за 100 р. серебр. Купчая писана на герб. листѣ въ 30 к. серебр.; пошлинъ взято 4 р. съ акта 3 р. серебр.

10585. 1841 г. Марта 14. Совершена купчая, на продажу канцеляристомъ Андреемъ и Степаномъ *Криницкими*, Коллежскому Регистратору Дмитрію *Борзенкову*, пахатной и сѣнокосной земли и хуторъ съ двумя избами, состоящій Черниговской Губерніи, Остерскаго уѣзда при селѣ Гнединѣ, мѣрою до 70 десят., за 715 р. серебр. Купчая писана на герб. листѣ въ 1 р. 80 к. серебр.; взято пошлинъ 28 р. 60 к. съ акта 3 р. серебр.

10586. 1841 г. Марта 19. Совершена купчая, на проданный Кіевскимъ мѣщаниномъ Яковомъ *Стельмаховымъ*, Кіевскому мѣщанину Акиму *Шанцову* и женѣ его Прасковьѣ, деревянный домъ съ принадлежащимъ къ нему строеніемъ и землею, состоящій въ Подольской г. Кіева Ч., за 285 р. серебр. Купчая писана на герб. листѣ въ 90 к. серебр.; пошлинъ взято 11 р. 40 к. съ акта 3 р. серебр.

Въ Казанской Гражданской Палатѣ:

10587. 1841 г. Марта 21. Совершена купчая, на проданный Коллежскимъ Совѣтникомъ Христофоромъ Ивановымъ *Анучинымъ*, чиновницѣ 10-го класса Пелагеѣ Ермолаевой *Милетиной*, деревянный домъ, состоящій 5-й Ч. г. Казани въ Адмиралтейской слободѣ, за 685 р. 71$\frac{3}{7}$ к. Купчая писана на герб. листѣ въ 1 р. 80 к. серебр.; пошлинъ съ суммы взыскано 27 р. 43 к. и за актъ 3 р. серебр.

10588. 1841 г. Марта 22. Совершена купчая, на проданное Маіорскою дочерью дѣвицею Варварою Васильевою *Шейдеманъ*, Гвардіи Штабсъ-Капитаншѣ Вѣрѣ Васильевой *Ростовской*, недвижимое съ крестьянами имѣніе, состоящее Казанской Губерніи и уѣзда въ селѣ Троицкомъ Коцзково тожъ, заключающееся въ 29 ревизскихъ мужеск. п. душахъ, за 6,615 р. серебр. Купчая писана на герб. листѣ въ 15 р. серебр.; пошлинъ съ суммы взыскано 264 р. 60 к. и за актъ 3 р. серебр.

10589. 1841 г. Марта 22. Совершена купчая, на проданное вдовою чиновницею 8-го класса Настасьею Петровою и сыномъ ея Штабсъ-Капитаномъ Михайломъ Ивановымъ *Запольскими*, Гвардіи Штабсъ-Капитаншѣ Вѣрѣ Васильевой *Ростовской*, недвижимое съ крестьянами имѣніе, всего 96 ревизскихъ мужеск. п. душъ, состоящее Казанской Губерніи и уѣзда въ селѣ Троицкомъ Кощаново тожъ, за 23,520 р. серебр. Купчая писана на герб. листѣ въ 60 р. серебр.; пошлинъ взято съ 23,520 р., 940 р. 80 к. и за актъ 3 р. серебр.

10590. 1841 г. Марта 24. Совершена купчая, на проданную изъ дворянъ Коллеж-

скою Секретаршею Елисаветою Михайловою *Покровскою*, Штабсъ-Капитаншѣ Марѳѣ Ивановой *Горской*, землю, лежащую Казанской Губерніи, Чебоксарскаго уѣзда при деревнѣ Куницыной Полянѣ, за 3,000 р. серебр. Купчая писана на герб. листѣ въ 6 р. серебр.; пошлинъ взято съ 3,000 р. 120 р. и за актъ 3 р. серебр.

10591. 1841 г. Марта 24. Совершена купчая, на проданную Артиллеріи Поручикомъ Алексѣемъ *Горскимъ*, женѣ своей Марѳѣ Ивановой, пашенную землю 908 десят. 648 саж., лежащую Казанской Губерніи, Чистопольскаго уѣзда близъ села Рождественскаго, Вишневая Поляна тожъ, за 8,177 р. серебр: Купчая писана на герб. листѣ въ 18 р.; пошлинъ взято по приведеніи проданной земли въ указную цѣну, съ 8,181 р., 327 р. 24 к. и за актъ 3 р серебр.

10592. 1841 г. Марта 26. Совершена купчая, на проданный Казанскимъ купцомъ Егоромъ Козминымъ *Ульяновымъ*, Казанскому жъ купцу Ефиму Васильеву *Дворникову*, каменный одноэтажный домъ, состоящій во 2-й Ч. г. Казани по Сѣнной улицѣ, за 1,700 р. серебр. Купчая писана на герб. листѣ въ 4 р. 20 к. серебр.; пошлинъ съ значущейся въ Градской Думѣ оцѣнки съ 1,714 р. 28$\frac{4}{7}$ к. взыскано 68 р. 58 к. и съ акта 3 р. серебр.

10593. 1841 г. Марта 26. Совершена купчая, на проданный Коллежскою Секретаршею Пелагеею Петровою *Сычуговою*, Казанскому купцу Егору Козмину *Ульянову*, каменный двухъэтажный домъ, состоящій во 2-й Ч. г. Казани по набережной улицѣ рѣки Булака, за 3,571 р. 42$\frac{6}{7}$ к. серебр. Купчая писана на герб. листѣ въ 9 р. серебр.; пошлинъ съ значущейся проданному дому въ Градской Думѣ оцѣнки 3,714 р. 28 к. взыскано 148 р. 58 к. и съ акта 3 р. серебр.

Въ Калужской Палатѣ Гражданскаго Суда:

10594. 1840 г. Декабря 4. Совершена купчая, отъ Каширской 2-й гильдіи купчихи Мавры Ѳедоровой *Ждановой*, на проданныя ею Каширскому 3-й гильдіи купцу Михайлѣ Ксенофонтову *Митрофанову*, неудобныя земляныя мѣста, состоящія въ г. Каширѣ, серебр. за 485 р. Купчая писана на герб. листѣ въ 1 р. 80 к. серебр.; пошлинъ взыскано 19 р. 40 к. и съ акта 3 р. серебр.

10595. 1840 г. Декабря 5. Совершена купчая, отъ Поручицы Елисаветы Алексѣевой *Хлюстиной*, на проданное ею Лейбъ-Гвардіи Подпоручику Петру Иванову *Труту*, недвижимое имѣніе, состоящее Калужской Губерніи, Перемышльскаго уѣзда въ деревнѣ Рождествинѣ 53 мужеск. п. души, писанныхъ въ оной по 8-й ревизіи, съ ихъ женами и дѣтьми, съ землею, усадебною, огородною, гуменною и конопляниковою, а въ поляхъ пахатною и непахатною, съ лѣсами, сѣнными покосами и всякими угодьями, какъ въ оной деревнѣ, такъ и въ пустошахъ именуемыхъ Любушѣ и Сижнѣ, всю безъ остатка,

серебр. за 7,500 р. Купчая писана на герб. листѣ въ 15 р. серебр.; пошлинъ взыскано 300 р. и съ акта 3 р. серебр.

10596. 1840 г. Декабря 11. Совершена купчая, отъ Губернской Секретарши Екатерины Силаевой *Бакѣевой*, на проданный ею Коллежскому Регистратору Ивану Максимову *Крылову*, деревянный на каменномъ фундаментѣ домъ съ принадлежащимъ къ нему флигелемъ, надворнымъ строеніемъ и землею, серебр. за 1,142 р. 84 к. Купчая писана на герб. листѣ въ 3 р. серебр.; пошлины взяты 45 р. 72 к. при совершеніи въ оной Палатѣ 31 Мая 1840 г. условія о запродажѣ сего дома, а нынѣ принято съ акта 3 р. серебр.

10597. 1840 г. Декабря 11. Совершена купчая, отъ вдовы Калужской мѣщанки Матрены Максимовой *Алтынниковой*, на проданный ею Калужскому купцу Семену Осипову *Кареву*, каменный двухъэтажный домъ, состоящій г. Калуги 2-й Ч. въ 3-мъ кварт. подъ № 687-мъ съ принадлежащимъ къ нему надворнымъ строеніемъ и землею, съ устроенными при ономъ пивоварнею и солодорастильною крежею, серебр. за 792 р. Купчая писана на герб. листѣ въ 1 р. 80 к. серебр.; пошлины съ 110 р. 88 к. асс. взысканы при явкѣ въ оной Палатѣ 24 Іюля 1839 г. о запродажѣ сего имѣнія условія, да нынѣ полагая въ оцѣночную сумму серебр. 810 р.; пошлинъ въ дополненіе къ прежнимъ принято 72 к. серебр., и съ акта 3 р. серебр.

10598. 1840 г. Декабря 17. Выдана данная, Титулярному Совѣтнику Емельяну Петрову *Леонтьеву*, на купленный имъ съ публичнаго торга въ Калужскомъ Губернскомъ Правленіи деревянный домъ прежде бывшій дочери Маіора дѣвицы Марьи Демидонтовой *Дурново*, состоящій г. Калуги 2-й Ч. въ 5-мъ кварт. съ принадлежащимъ къ нему надворнымъ строеніемъ и землею, серебр. за 73 р. Данная писана на герб. листѣ въ 90 к. серебр.; пошлинъ взыскано 2 р. 92 к. и съ акта 3 р. серебр.

10599. 1840 г. Декабря 19. Совершена купчая, отъ вдовы Коллежской Ассессорши Натальи Семеновой *Осакиной* и дочерей ея канцеляристши Софьи Матвѣевой *Томашевской* и дѣвицы Екатерины Матвѣевой *Осакиной*, на проданный ими *Калужской Губернской Гимназіи*, каменный двухъэтажный домъ, состоящій въ г. Тарусѣ въ 3-мъ кварт. подъ № 224-мъ, съ принадлежащимъ къ нему флигелемъ, надворнымъ строеніемъ и землею, серебр. за 2,428 р. 57¼ к. Купчая писана на герб. листѣ въ 6 р. серебр.; пошлинъ по закону небрато, а съ акта принято 3 р. серебр.

10600. 1840 г. Декабря 20. Совершена купчая, отъ Маіорскихъ дочерей дѣвицъ Анны и Марьи Львовыхъ *Карташевыхъ*, на проданную ими Поручику Константину Иванову *Сорохтину*, пашенную и непашенную землю, съ лѣсами, сѣнными покосами и со всѣми угодьями, состоящую Калужскаго уѣзда въ отхожихъ пустошахъ Степановской 5 десят. и Вышлывской 4½ десят.,

всего 9¾ десят., серебр. за 107 р. 14 к. Купчая писана на герб. листъ въ 4 р. 20 к. серебр.; пошлинъ взыскано 4 р. 30 к. и съ акта 3 р. серебр.

Изъ Могилевской Палаты Гражданскаго Суда.

10601. 1841 г. Января 16. Выдана данная, помѣщику Казимиру Фомину *Клюковскому*, на купленную имъ въ Могилевскомъ Губернскомъ Правленіи съ публичнаго торга, Могилевской Губерніи, Оршанскаго уѣзда при фольваркѣ помѣщика Юстина Шаварновскаго Украинцѣ, пахатной и подъ лѣсомъ строевымъ и дровянымъ 6 уволокъ, а подъ Юстіяновомъ, пахатной же 2 уволоки, всего 8 уволокъ землю, за 805 р. 50 к. Данная писана на герб. листъ въ 1 р. 80 к. серебр.; взято пошлинъ 32 р. 22 к. актовыхъ 3 р. серебр.

Московской Палаты Гражданскаго Суда въ 1-мъ Департаментѣ:

10602. 1841 г. Марта 14. Учинена явочная надпись на духовномъ завѣщаніи, умершей Ротмистрши Елисаветы Алексѣевой *Брянчаниновой*, которымъ она недвижимое имѣніе свое, состоящее въ Губерніяхъ Ярославской 38 и Вологодской 64, всего 102 души, предоставила сыну своему Полковнику Никитѣ Петрову *Брянчанинову* съ братьями его, а движимое, которому цѣна объявлена 500 р. серебр., имъ же и сестрѣ ихъ дѣвицѣ Прасковьѣ. Завѣщаніе писано на простой бумагѣ, взыскано съ цѣны всего завѣщаннаго имѣнія составляющей 10,200 р. серебр., за герб. листъ на которомъ должно быть писано завѣщаніе 24 р. и за актъ 3 р. серебр.

10603. 1841 г. Марта 21. Московскими купеческимъ сыномъ Иваномъ *Стрѣлковымъ* и мѣщанкою Федосьею *Сапожниковою*, явлено духовное завѣщаніе, умершей Московской купеческой жены Дарьи Васильевой *Кудрявцовой*, коимъ она все движимое свое имущество и денежный капиталъ въ наличности и въ долгахъ находящійся, предоставила въ полное ихъ Стрѣлкова и Сапожниковой распоряженіе, взыскано за актъ 3 р. серебр., за тѣмъ взысканіе пошлинъ съ суммы капитала въ наличности и въ долгахъ находящагося, именно 621 р. 42 к., 24 р. 86 к. и гербовыхъ за листъ, на которомъ должно быть писано завѣщаніе, принимая въ основаніе какъ тотъ капиталъ, такъ и цѣну движимости объявленную по совѣсти 100 р., 1 р. 80 к. предоставлено произвесть 2-му Департаменту Магистрата при вводѣ во владѣніе завѣщаннымъ имуществомъ, что означено и въ надписи на завѣщаніи.

10604. 1841 г. Апрѣля 8. Выдана данная, Московскому купеческому сыну Василью *Ускову*, на утвержденный за нимъ Московскимъ Губернскимъ Правленіемъ домъ Московскаго мѣщанина Василья *Пазныкова*, состоящій Басманной Ч. 4-го кварт. подъ № 489-мъ, за 127 р. серебр. Данная писана на герб. листъ въ 30 к. серебр.; пошлинъ взыскано съ 127 р., 5 р. 8 к. и за актъ 3 р. серебр., того жъ числа.

Въ Нижегородской Гражданской Палатѣ:

10605. 1841 г. Февраля 27. Совершена купчая, на купленное почталіонскою женою Александрою Алексѣевою *Спиридоновою*, у Титулярной Совѣтницы Марьи Сергѣевой *Ѳедоровой*, пустопорожнее мѣсто, состоящее въ Нижнемъ-Новгородѣ Кремлевской Ч. 4-го кварт. въ Варварскомъ приходѣ въ Болотовскомъ переулкѣ, серебр. за 330 р. Купчая писана на герб. листѣ въ 1 р. 80 к. серебр.; пошлинъ съ 330 р. взыскано 13 р. 20 к. и съ акта 3 р. серебр.

10606. 1841 г. Марта 4. Совершена купчая, на купленную Генералъ-Маіоршею Вѣрою Николаевною *Лишевою*, у Нижегородской мѣщанки Екатерины Петровой *Кузнецовой*, часть двороваго мѣста, состоящаго въ Нижнемъ-Новгородѣ Кремлевской Ч. 4-го кварт. на Покровской улицѣ подъ № 31-мъ, серебр. за 85 р. 70 к. Купчая писана на герб. листѣ въ 30 к. серебр.; пошлинъ съ 85 р. 70 к. взыскано 3 р. 43 к. и съ акта 3 р. серебр.

Въ Подольской Палатѣ Гражданскаго Суда.

10607. 1841 г. Марта 5. Совершена купчая, данная жителями мѣстечка Жванца Евреями Донъ Гершковичемъ *Вайнробомъ* и женою его Рухлею Шлiомовою, Виленскому мѣщанину Копель Меeровичу *Тверскому*, на продажу первыми послѣднему дома, состоящаго Каменецкаго уѣзда въ мѣстечкѣ Жванцѣ, за 140 р. серебр. Купчая писана на герб. листѣ въ 90 к. серебр.; пошлинъ на основаніи 342-й ст. продолж. къ 5 т. уст. о пошл. невзыскано, а взято съ акта 3 р. серебр., того жъ числа.

Въ Псковской Палатѣ Гражданскаго Суда:

10608. 1840 г. Марта 28. Выдана данная, на купленное имѣніе съ публичнаго торга въ Псковскомъ Губернскомъ Правленіи у Титулярной Совѣтницы Екатерины *Новиковой*, Генералъ-Маіоршею Александрою Андреевною *Томиловскою*, состоящее въ Новоржевскомъ уѣздѣ деревню Бибирево, всего 13 ревизскихъ мужеск. п. душъ, съ ихъ женами и дѣтьми, имуществомъ, строеніемъ, скотомъ и птицами, хлѣбомъ наличнымъ и въ землѣ посѣяннымъ, съ лѣсами, сѣнными покосами, рыбными ловлями и всякими угодьями и съ землею, серебр. за 1,051 р. Данная писана на герб. листѣ въ 3 р. серебр.; пошлинъ взято 42 р. за актъ 3 р. серебр., того жъ числа.

10609. 1840 г. Марта 29. Выдана данная, Псковскому купцу Семену Ивакову *Васильеву*, на пустошь Максенцову, принадлежащую Псковскому купцу Якову Тимоѳееву *Развозову*, состоящую въ Островскомъ уѣздѣ при деревнѣ Осиповой, коей мѣрою примѣрно 28 десят., за 414 р. 28¼ к. серебр. Данная писана въ 1 р. 80 к. серебр.; пошлинъ взято 16 р. 58 к. за актъ 2 р. 86 к. серебр., того жъ числа.

10610. 1840 г. Іюля 4. Выдана данная, Псковскому 1-й гильдіи купеческому сыну

Богдану Григорьеву *Гросману*, на пустошъ Пупки бывшую у Псковскаго купца Өедота *Шпагина*, состоящую въ Псковскомъ уѣздѣ въ Оклюдицкой волости, коей мѣрою 59 десят. 548 саж., асс. за 2,000 р. Данная писана на герб. листѣ въ 6 р.; пошлинъ взято 22 р. 86 к. за актъ 2 р. 86 к. серебр., того жъ числа.

10611. 1840 г. Сентября 10. Выдана данная, на купленное имѣніе съ публичнаго торга въ Псковскомъ Губернскомъ Правленіи у покойной помѣщицы Поручицы Марьи *Скварцовой*, Надворною Совѣтницею Елисаветою Ивановою *Заклинскою*, состоящее Псковскаго уѣзда деревню Рабуши, всего 17 ревизскихъ мужеск. п. душъ, съ ихъ женами и дѣтьми, имуществомъ строеніемъ, скотомъ и птицами, хлѣбомъ наличнымъ и въ землѣ посѣяннымъ, съ лѣсами, сѣнными покосами, рыбными ловлями и всякими угодьями землею, коей примѣрно полагаютъ 27 десят., серебр. за 1,275 р. Данная писана на герб. листѣ въ 3 р. серебр.; пошлинъ взято 51 р. за записку 3 р. серебр., того жъ числа.

10612. 1840 г. Ноября 8. Утверждено духовное завѣщаніе, учиненное Штабсъ-Капитаномъ Иваномъ Корниловымъ *Ляшевымъ*, данное имъ женѣ своей Аннѣ Алексѣевой *Ляшевой* и братьямъ: Александру и Василью Корниліевымъ *Ляшевымъ*, на завѣщанное движимое и недвижимое благопріобрѣтенное имѣніе, состоящее въ Псковскомъ и Новоржевскомъ уѣздахъ, заключающееся въ 60 мужеск. п. душахъ, состоящихъ при сельцѣ Выголовѣ съ деревнями и двухъ пустошахъ Слѣдово и Зайцово и на выдачу послѣ смерти его отпускныхъ дворовымъ его людямъ Ивану Софронову съ женою Василисою и съ сыномъ Николаемъ, Василью Өедорову съ женою Ксеніею и крестьянину Леонтью Семенову. Завѣщаніе писано на простой бумагѣ, за которую взято 18 р. и за актъ 3 р. серебр.

10613. 1840 г. Декабря 19. Выдана данная, купеческой женѣ Шарлоттѣ *Монсонъ*, на купленную ею въ Псковскомъ Губернскомъ Правленіи съ публичнаго торга водяную мельницу, бывшую Островскаго мѣщанина Астафія *Теньгеля*, состоящую въ Островскомъ уѣздѣ на Великой рѣкѣ, за 342 р. 85¼ к. серебр. Данная писана на герб. листѣ въ 1 р. 30 к. серебр.; пошлинъ взято 13 р. 72 к. за актъ 3 р. серебр., того жъ числа.

10614. 1841 г. Января 24. Засвидѣтельствованъ раздѣльный актъ, учиненный наслѣдниками умершаго казеннаго крестьянина Опочецкаго уѣзда Велейскаго Волостнаго Правленія деревни Кочетыгова, Клюки тожъ Семена Алексѣева *Лешинкова* и жены его, племянникомъ Ильею Кондратьевымъ, пріемышемъ Өедоромъ Семеновымъ и малолѣтныхъ дочерей его: Анны, Федосьи и Александры, опекунами движимому и недвижимому имѣнію, заключающемуся въ пустошахъ: Перестрѣловой и Тимониной и на оныхъ строеніи, хлѣбѣ, скотѣ, мебели и разныхъ вещахъ, а равно находящемуся въ долгу и наличному капиталу, хранящемуся въ Псковскомъ Приказѣ Общественнаго Призрѣнія и въ Государственномъ Коммерческомъ Банкѣ, всего на 106,972

р. 98 к. асс. Раздѣльный актъ писанъ на герб. листѣ въ 90 к. серебр., за актъ взято 3 р. серебр.

10615. 1841 г. Марта 20. Утверждено духовное завѣщаніе, учиненное Губернскою Секретаршею Агриппиною Патрикѣевою *Матвѣевою*, коимъ упрочила она движимость дочерямъ своимъ Титулярной Совѣтницѣ Натальѣ *Оранской* и дѣвицѣ Аннѣ Васильевой *Матвѣевой*, какъ равно икону Спасителя сыну Ивану Матвѣеву, недвижимое же имѣніе, состоящее въ домѣ съ флигелемъ понятымъ дочерямъ ея обще съ братомъ ихъ Губернскимъ Секретаремъ Иваномъ Васильевымъ *Матвѣевымъ*. Завѣщаніе писано на герб. листѣ въ 1 р. 80 к. серебр., за записку взято 3 р. серебр.

Виленской Губерніи въ Упитскомъ Уѣздномъ Судѣ:

10616. 1841 г. Марта 19. Совершена купчая, Іосифомъ *Лопацинскимъ*, на продажу имъ гг. Игнатію и Елеонорѣ *Швойницкимъ*, земли 16 десят., Упитскаго уѣзда въ Смильговскомъ приходѣ лежащей, за 80 р. серебр. Купчая писана на герб. листѣ въ 90 к. серебр.; пошлинъ взято съ 115 р. 4 р. 60 к. за актъ 2 р. 86 к. серебр.

10617. 1841 г. Марта 24. Совершена купчая, дворяниномъ Осипомъ *Кожарскимъ*, на проданную имъ Надворному Совѣтнику и кавалеру Фелиціяну *Яловецкому*, землю 3 десят. и 1 крестьянина, въ Упитскомъ уѣздѣ положенную, за 120 р. серебр. Купчая писана на герб. листѣ въ 90 к. серебр.; пошлинъ взято 4 р. 80 к. за актъ 2 р. 86 к. серебр.

10618. 1841 г. Марта 26. Совершена купчая, гг. Алоизіемъ и Антониною *Подгурскими*, на проданную ими Капитану Станиславу и Поручику Гипполиту *Кербедзямъ*, землю 10 десят. и 2 крестьянъ, Упитскаго уѣзда въ Смильговскомъ приходѣ, въ селеніи Дапшаны положенную, за 200 р. серебр. Купчая писана на герб. листѣ въ 1 р. 80 к. серебр.; пошлинъ взято 8 р. за актъ 2 р. 86 к. серебр.

10619. 1841 г. Марта 26. Совершена купчая, гг. Викентіемъ и Теклею *Рымшами*, да Юріемъ *Славинскимъ*, на продажу ими Капитану Станиславу и Поручику Гипполиту *Кербедзямъ*, 9 десят. земли и 2 крестьянъ, Упитскаго уѣзда Смильговскаго прихода въ селеніи Дапшанахъ лежащей, за 200 р. серебр. Купчая писана на герб. листѣ въ 1 р. 80 к. серебр.; пошлинъ взято 8 р. и за актъ 2 р. 86 к. серебр.

10620. 1841 г. Марта 26. Совершена купчая, дѣвицею Павлиною *Славинскою*, на продажу ею Капитану Станиславу и Поручику Гипполиту *Кербедзямъ*, 9 десят. земли и 2 крестьянъ, Упитскаго уѣзда Смильговскаго прихода въ селеніи Дапшанахъ лежащей, за 200 р. серебр. Купчая писана на герб. листѣ въ 1 р. 80 к. серебр.; пошлинъ взято 8 р. за актъ 2 р. 86 к. серебр.

10621. 1841 г. Марта 26. Совершена купчая, г. Иваномъ *Славинскимъ*, на про-

дажу имъ Капитану Станиславу и Поручику Гипполиту *Кербедзямъ*, 11 десят. земли и 2 крестьянъ, Упитскаго уѣзда Смильговскаго прихода въ селеніи Дапшанахъ лежащей, за 200 р. серебр. Купчая писана на герб. листѣ въ 1 р. 80 к. серебр.; пошлинъ взято 8 р. за актъ 2 р. 86 к. серебр.

Витебской Губерніи въ Люцинскомъ Уѣздномъ Судѣ.

10622. 1840 г. Декабря 19. Явлено духовное завѣщаніе, отъ покойнаго дворянина Винкентія *Бубкевича*, коимъ между прочаго своего достоянія оцѣненнаго въ 40 р. серебр., отказалъ и землю, лежащую въ Люцинскомъ уѣздѣ въ деревнѣ Саулахъ въ числѣ 50 десят., оцѣненную въ 230 р. серебр., на завѣщанную имъ дворянину Павлу *Цвиклинскому*. Завѣщаніе писано на герб. листѣ въ 3 р. серебр.; пошлинъ взято 10 р. 80 к. и съ акта 3 р. серебр.

Воронежской Губерніи въ Бирюченскомъ Уѣздномъ Судѣ.

10623. 1841 г. Марта 4. Совершено духовное завѣщаніе, Воронежской Губерніи, Коротоякскаго уѣзда села Камызина отъ Государственнаго крестьянина Ивана Козмина *Гребенкина*, на завѣщанное имъ родной своей дочери села Камызина Государственной крестьянкѣ Натальѣ и мужу ея Григорью *Веретенниковымъ* и дѣтямъ ихъ, движимое и недвижимое имѣніе, какъ то: дворовое мѣсто, мѣрою въ длину 150 и ширину 20 саж., на ономъ домъ объ одномъ покоѣ сѣнцами, 1 анбаръ, баню, скотомъ и всею принадлежащею къ оному дому посудою и землею, состоящею того жъ уѣзда въ селѣ Камызинѣ $4\frac{1}{2}$ четверти. Духовное завѣщаніе писано на герб. листѣ въ 30 к. серебр., съ акта взято 3 р. серебр.

Воронежской Губерніи въ Коротоякскомъ Уѣздномъ Судѣ.

10624. 1841 г. Марта 24. Совершена купчая, на проданный г. Коротояка мѣщаниномъ Филиппомъ *Саввинымъ*, г. Коротоякѣ Острогожскаго уѣзда хутора Димченкова Государственной крестьянкѣ Аннѣ *Димченковой*, деревянный домъ съ дворовымъ мѣстомъ и огорожею въ г. Коротоякѣ въ 7-мъ кварт. на Малоархангельской улицѣ состоящій, серебр. за 112 р. $42\frac{6}{7}$ к. Купчая писана на герб. бумагѣ въ 1 р.; взято пошлинъ съ цѣны 17 р. и съ акта 10 р. асс.

Грузино-Имеретинской Губерніи въ Нахичеванскомъ Уѣздномъ Судѣ:

10625. 1840 г. Марта 7. Отъ Нахичеванскаго жителя Абарзума *Степанова*, по довѣренности Эриванскаго жителя Айрапета *Степанова*; явлена купчая, совершенная въ ономъ Судѣ сего 1841 г. Февраля 14, на проданные имъ Айрапетомъ Степановымъ, Данагиртскому жителю Армянину Паносу *Астуацатурову*, изъ недвижимаго имѣнія, состоящаго Ордубатскаго участка при деревнѣ Данагиртѣ два маленькіе садика, за 60 р. серебр. Купчая писана на герб. листѣ въ 3 р.; пошлинъ взыскано 2 р. 40 к. актовыхъ 2 р. 36 к. серебр., 14 Февраля 1841 г.

10626. 1841 г. Марта,, ,,дня. Отъ Нахичеванской жительки Зиба-Шарафъ-Ханумы дочери умершаго Мехти *Кули-Бека*, явлена купчая, совершенная въ ономъ Судѣ сего жъ г. Февраля 26, на продажу ею Нахичеванской жителькѣ Екатеринѣ женѣ Мирза Акопджана *Тигранова*, недвижимаго имѣнія, состоящаго при деревнѣ Гаджи-Варъ 1½ данги земли съ слѣдуемою водою на одни сутки, за 244 р. серебр. Купчая писана на герб. листѣ въ 3 р. серебр.; пошлинъ взыскано 9 р. 76 к. актовыхъ 2 р. 86 к. серебр., 26 Февраля 1841 г.

10627. 1841 г. Марта 7. Отъ Нахичеванскихъ жителей Мирзы Магмуда - Калбалай *Бекъ-Оглы* и Ширали Бека-Мамадъ-Али *Бекъ-Оглы*, явлена купчая, совершенная въ ономъ Судѣ того жъ Марта 5, на проданный ими Нахичеванскому жителю Аслану *Асцатурову*, пустопорожній домъ, состоящій въ г. Нахичеванѣ, за 31 р. 50 к. серебр. Купчая писана на герб. листѣ въ 3 р.; пошлинъ взыскано 1 р. 26 к. актовыхъ 2 р. 86 к. серебр., 5 Марта 1841 г.

Грузино-Имеретинской Губерніи въ Эриванскомъ Уѣздномъ Судѣ.

10628. 1841 г. Февраля 5. Совершена купчая, отъ Эриванскаго жителя Магмуда *Аласкеръ-Оглы*, на проданный имъ тамошнему же жителю Исаю *Арютинову*, домъ съ садомъ, состоящій въ Тапобашинской Ч. г. Эривани, за 15 Голандскихъ червонцевъ. Купчая писана на герб. листѣ въ 30 к. серебр.; пошлинъ съ 15 червончевъ взыскано 1 р. 80 к. съ акта 3 р. серебр.

10629. 1841 г. Февраля 13. Совершена купчая, отъ Эриванской жительки Кизъ-Ханумы *Багора*, на проданную ею тамошнему же жителю Машади *Худаверды*, часть сада, состоящаго г. Эривани въ предмѣстіи Дараси, за 120 р. серебр. Купчая писана на герб. листѣ въ 30 к. серебр.; пошлинъ съ 120 р. взыскано 4 р. 80 к. съ акта 3 р. серебр.

10630. 1841 г. Февраля 17. Совершена купчая, отъ Эриванскаго жителя Манилы Мамадъ Гусейна-Калбалай *Баба-Оглы*, на проданный имъ тамошнему же жителю Ованесу *Арютинову*, домъ съ садомъ, состоящій въ Анападской Ч. г. Эривани, за 50 р. серебр. Купчая писана на герб. листѣ въ 30 к. серебр.; пошлинъ съ 50 р. взыскано 2 р. съ акта 3 р. серебр.

10631. 1841 г. Февраля 17. Совершена купчая, отъ Эриванскаго жителя Ованеса *Мартиросова*, на проданную имъ тамошнему же жителю Саркису-Гуль *Назарову*, половину сада, состоящаго г. Эривани въ Абугаятѣ, за 176 р. серебр. Купчая писана на герб. листѣ въ 90 к. серебр.; пошлинъ съ 176 р. взыскано 7 р. 4 к. съ акта 3 р. серебр.

10632. 1841 г. Февраля 24. Совершена купчая, отъ Эриванскаго жителя Машади-Таги *Ибрагима-Оглы*, на проданную имъ Эриванскимъ же жителямъ: Мкиртичу, Вартану, Арютину, Павасарту и Овакиму *Башмакчи*, половину сада, состоящаго г. Эривани въ урочищѣ Дарабаги, за 200 р. серебр. Эриванскими деньгами.

Купчая писана на герб. листъ въ 90 к. серебр.; пошлинъ съ 200 р. взыскано 8 р. съ акта 3 р. серебр.

10633. 1841 г. Февраля 24. Совершена купчая, отъ Эриванскаго жителя Калбалай-Али *Кули-Оглы*, на проданный имъ тамошнимъ же жителямъ Ованесу и Кеворку *Агароновымъ*, домъ съ садомъ, состоящій г. Эривани въ Топобашинской Ч., за 102 р. серебр. Купчая писана на герб. листъ въ 30 к. серебр.; пошлинъ съ 102 р. взыскано 4 р. 8 к. съ акта 3 р. серебр.

10634. 1841 г. Февраля 24. Совершена купчая, отъ Эриванскихъ жителей: Кеурка, Семеона и Казара *Арасовыхъ*, на проданную ими Эриванскому же жителю Оганезу *Аразову*, половину ахундскаго сада, за 480 р. серебр. Эриванскими деньгами. Купчая писана на герб. листъ въ 1 р. 80 к. серебр.; пошлинъ съ 480 р.взыскано 19 р. 20 к. съ акта 3 р. серебр.

10635. 1841 г. Февраля 25. Совершена купчая, отъ Эриванскихъ жителей Мирзы *Курали* и Машади Ширали *Дервишъ-Генджали*, на проданный ими Эриванскому же жителю Гаджъ-Курбанъ-Алію *Амиръ-Оглу*, садъ, состоящій въ долинѣ г. Эривани, за 100 р. серебр. Купчая писана на герб. листъ въ 30 к. серебр.; пошлинъ съ 100 р. взыскано 4 р. съ акта 3 р. серебр.

Кавказской Области въ Моздокскомъ Окружномъ Судѣ.

10636. 1840 г. Декабря 5. Отъ Статскаго Совѣтника и кавалера Евстафія *Растованова*, совершена купчая, на проданнаго имъ Губернской Секретаршѣ Ольгѣ *Иваненковой*, урожденной дворянкѣ Шаликовой, крестьянина Пантелеймона съ женою его и съ сыномъ Андреемъ, съ землею, лежащею на рѣкѣ Курѣ 25 десят., за 200 р. серебр. Купчая писана на герб. листъ въ 90 к. серебр.; пошлинъ взыскано съ 200 р., 8 р. съ акта 3 р. серебр.

Калужской Губерніи въ Козельскомъ Уѣздномъ Судѣ:

10637. 1841 г. Января 30. Совершена купчая, на проданный Козельскимъ мѣщаниномъ Петромъ Ивановымъ *Свиридовымъ*, Козельскому 3-й гильдіи купцу Дмитрію Степанову *Еремѣеву*, деревянный на каменномъ фундаментѣ домъ, состоящій въ г. Козельскѣ въ 1-мъ кварт. подъ № 74-мъ со всѣмъ надворнымъ и огороднымъ строеніемъ и усадебною землею, коей мѣрою въ длину 22 саж. 1 арш., а въ ширину 13 саж. 1 арш., серебр. за 285 р. Купчая писана на герб. листъ въ 90 к. серебр.; пошлинъ съ 285 р. взыскано 11 р. 40 к. съ акта 2 р. 86 к. серебр.

10638. 1841 г. Февраля 12. Совершена купчая, на проданное Сухиничскимъ мѣщаниномъ Филиппомъ Финогеновымъ *Палаченковымъ*, Сухиничскому жъ 3-й гильдіи купцу Филиппу Ильину *Мирину*, усадебное мѣсто съ деревяннымъ строеніемъ, состоящее въ г. Сухиничахъ, коего мѣрою въ длину 24, а въ ширину 5 саж., серебр. за 171 р. Купчая писана на герб. листъ въ 90 к. серебр.; пошлинъ съ 171 р. взыскано 6 р. 84 к. съ акта 2 р. 86 к. серебр.

10639. 1841 г. Февраля 21. Совершена купчая, на проданный наследниками умершаго канцеляриста Андрея Петрова *Химина,* женою чиновника 9-го класса Анною Петровою *Ивановою,* Штабсъ-Капитаншею Авдотьею Петровою *Сегедеевою,* дѣтьми Титулярнаго Совѣтника Михайла Шамаева, дочерьми дѣвицами: Серафимою, Елисаветою, Татьяною, сыновьями Валентиномъ и Александромъ Михайловыми *Шамаевыми* и Перемышльскимъ 3-й гильдіи купеческимъ внукомъ Ардаліономъ Ивановымъ *Аносовымъ* и братомъ его Николаемъ Ивановымъ *Аносовымъ,* Коллежскому Ассессору Дмитрію Васильеву *Попову,* деревянный ветхій домъ, состоящій въ г. Медынѣ въ 27-мъ кварт. подъ №№ 312-мъ и 313-мъ со всѣмъ надворнымъ и огороднымъ строеніемъ и усадебною землею, коей въ длину 23, а въ ширину 42 саж., серебр. за 285 р. Купчая писана на герб. листѣ въ 90 к. серебр.; пошлинъ съ 285 р. взыскано 11 р. 40 к. съ акта 3 р. серебр.

Калужской Губерніи въ Перемышльскомъ Уѣздномъ Судѣ.

10640. 1841 г. Февраля 20. Совершена купчая, на проданный Священникомъ Перемышльскаго Успенскаго собора Іоанномъ Андреевымъ *Смирновымъ,* Перемышльской мѣщанской женѣ Акулинѣ Ивановой *Гудковой,* состоящій въ г. Перемышлѣ въ 17-мъ кварт. деревянный домъ на каменномъ фундаментѣ безъ надворнаго строенія и съ усадебною подъ онымъ землею, серебр. за 15 р. Купчая писана на герб. листѣ въ 90 к. серебр.; пошлинъ принято 60 к. съ акта 3 р. серебр.

Изъ Коммиссіи для строеній въ Москвѣ.

10641. 1841 г. Марта 10. Выдана данная, опекуну надъ малолѣтными дѣтьми умершаго Московскаго купца *Шмелева,* Московскому мѣщанину Евдокиму Иванову *Милованову,* на владѣніе землею, состоящею Рогожской Ч. 5-го кварт. подъ № 752-мъ, мѣрою 23¾ квадрат. саж., серебр. за 6 р. 71⅜ к., Данная писана на герб. листѣ въ 3 р.; пошлинъ съ суммы взыскано серебр. 26⅞ к.

Московской Губерніи въ Верейскомъ Уѣздномъ Судѣ.

10642. 1840 г. Октября 16. Отъ Верейскаго мѣщанина Дмитрія Гаврилова *Сидѣльникова,* совершена купчая, на проданную имъ вдовѣ Верейской мѣщанкѣ Аннѣ Степановой *Сидѣльниковой,* землю, состоящую въ г. Вереѣ, коей мѣрою поперечнику 5, а длиннику 30 саж., за 43 р. серебр. Купчая писана на герб. листѣ въ 30 к. серебр.; пошлинъ съ 43 р. взято 1 р. 72 к. съ акта 2 р. 90 к. серебр.

Московской Губерніи въ Коломенскомъ Уѣздномъ Судѣ:

10643. 1841 г. Января 31. Совершена дарственная запись, отъ Московскаго мѣщанина Герасима *Емельянова* и Коломенскаго Епифана *Иванова,* на подаренную ими Коломенской Почетной гражданкѣ Прасковьѣ Ивановой *Коробовой,* дворовую и огородную землю съ выстроеннымъ на оной деревян-

нымъ домомъ и прочимъ строеніемъ, состоящую въ г. Коломнѣ на Астраханской улицѣ, мѣрою жъ земли поперечнику въ переднемъ концѣ 11 саж. 1 арш., въ заднемъ до колѣна 9½ саж., а отъ колѣна до рѣчки Коломенки 27 саж., въ длину же подъ домомъ съ обѣихъ сторонъ по 24½ саж., а въ колѣнѣ по землю Шапошниковой, длина съ обѣихъ сторонъ по 7½ саж., коей землѣ съ домомъ цѣна объявлена серебр. 285 р. 71⅘ к. Запись писана на герб. листѣ въ 90 к. серебр.; пошлинъ съ 285 р. 71¾ к. взято 11 р. 42⅞ к. актовыхъ 2 р. 85⅞ к. серебр.

10644. 1841 г. Января 31. Совершена дарственная запись, отъ Коломенской купчихи Авдотьи Григорьевой *Шапошниковой*, на подаренную ею Коломенской Почетной гражданкѣ Прасковьѣ Ивановой *Коробовой*, пустопорожнюю землю, состоящую въ г. Коломнѣ на Астраханской улицѣ, коей земли мѣрою длиннику съ обѣихъ сторонъ по 7½ саж., а поперечнику въ обоихъ концахъ по 17 саж. и 2 арш., коей объявлена цѣна серебр. 14 р. 28⁴⁄₇ к. Запись писана на герб. листѣ въ 90 к. серебр.; пошлинъ съ 14 р. 28⁴⁄₇ к. взято 57⅐ к. актовыхъ 2 р. 85⁵⁄₇ к. серебр.

Оренбургской Губерніи въ Мензелинскомъ Уѣздномъ Судѣ.

10645. 1841 г. Марта 24. Совершена купчая, на проданный мѣщанскою женою Евгеніею Игнатьевою *Соколовою*, солдатскому сыну Тимоѳею Данилову *Худякову*, деревянный домъ съ строеніемъ и усадебною землею, состоящій во 2-й Ч. г. Мензелинска въ Малой Панской улицѣ, серебр. за 28 р. 57⅐ к. Купчая писана на герб. листѣ въ 30 к. серебр.; пошлинъ съ суммы взыскано 1 р. 14⁶⁄₇ к. за актъ 3 р. серебр.

Полтавской Губерніи въ Роменскомъ Уѣздномъ Судѣ:

10646. 1841 г. Января 29. Отъ Священника Роменскаго уѣзда села Николаевки Алексѣя Петрова *Бѣлецкаго*, явлена купчая, совершенная въ ономъ Судѣ сего жъ г. Марта 24, на проданнаго имъ дворянкѣ Коллежской Ассессоршѣ Татьянѣ Романовой *Сененковой*, ревизскаго крестьянина Феофана съ землею, положеніе имѣющею въ селѣ Николаевкѣ, мѣрою на 2 десят., за 100 р. серебр. Купчая писана на герб. листѣ въ 90 к. серебр.; взыскано пошлинъ 4 р. актовыхъ 3 р. серебр., 29 Января 1841 г.

10647. 1841 г. Февраля 18. Отъ Священнической жены жительствующей Роменскаго уѣзда въ селѣ Артюховкѣ Акулины Ларіоновой *Станиславской*, явлена купчая, совершенная въ ономъ Судѣ сего жъ г. Марта 10, на проданное имъ Харьковской Губерніи, Лебединскаго уѣзда заштатнаго г. Недригайлова 3-й гильдіи купцу Григорью Ѳедорову *Ельфимову*, дворовое мѣсто, положеніе имѣющее въ заштатномъ г. Недригайловѣ съ постройкою, въ коемъ мѣры въ длину 40, а въ ширину 11 саж. и 2⅝ арш., за 275 р. серебр. Купчая писана на герб. листѣ въ 1 р. 80 к. серебр.; взыскано пошлинъ 11 р. актовыхъ 3 р. серебр., 18 Февраля 1841 г.

10648. 1841 г. Февраля 19. Отъ жительствующей Роменскаго уѣзда въ селѣ Ар-

тюховкѣ Священнической жены Акулины Ларіоновой *Станиславской*, явлена купчая, совершенная въономъ Судѣ сего жъ г. Марта 10, на проданный ею Харьковской Губерніи, Лебединскаго уѣзда заштатнаго г. Недригайлова 3-й гильдіи купцу Григорью Өедорову *Ельфимову*, огородъ положеніе имѣющій въ заштатномъ г. Недригайловѣ, въ коемъ мѣры въ длину 48, а въ ширину 38 саж., за 285 р. серебр. Купчая писана на герб. листѣ въ 90 к. серебр.; взыскано пошлинъ 11 р. 10 к. актовыхъ 3 р. серебр., 19 Февраля 1841 г.

10649. 1841 г. Февраля 24. Отъ дворянина Губернскаго Секретаря Устина Павлова *Кислова*, явлена распредѣлительная запись, совершенная въ ономъ Судѣ сего жъ г. Марта 6, на записаніе имъ по смерти его женѣ своей Екатеринѣ Васильевой *Кисловой*, имѣніе, въ которомъ заключается крестьянъ ревизскихъ мужеск. п. 3 души и земля на $8\frac{5}{4}$ десят., да лавки, положеніе имѣющее въ г. Ромнѣ, коему объявлена цѣна 800 р. серебр. Запись писана на герб. листѣ въ 90 к. серебр.; взыскано актовыхъ 3 р. и за написаніе записи на неузаконенной бумагѣ 2 р. 10 к. серебр., 24 Февраля 1841 г.

10650. 1841 г. Февраля 24. Отъ дворянина Прапорщика Игната Максимова *Савойскаго*, явлена уступная запись, совершенная въ ономъ Судѣ сего жъ г. Марта 6, на записанное имъ по смерти женѣ своей Акулинѣ Акимовой *Савойской*, имѣніе, въ коемъ заключается крестьянъ ревизскихъ мужеск. п. 2 души и земля на 25 десят., положеніе имѣющей Роменскаго уѣзда при селѣ Бесѣдовкѣ, коему объявлена цѣна 285 р. серебр. Запись писана на герб. листѣ въ 90 к. серебр., взыскано актовыхъ 3 р. серебр., 24 Февраля 1841 г.

10651. 1841 г. Февраля 26. Отъ штатнаго младшаго Лекарскаго ученика Трофима Павлова *Бабакова*, явлена купчая, совершенная въ ономъ Судѣ сего жъ г. Марта 22, на проданную имъ Роменскому 3-й гильдіи купцу Анисиму Михайлову и женѣ его Ефросиньѣ Артемьевой *Цибульскимъ*, деревянную рыбно-соляную лавку, состоящую въ г. Ромнѣ, подъ коей мѣрою земли въ окружности 32 арш., за 250 р. серебр. Купчая писана на герб. листѣ въ 90 к. серебр.; взыскано пошлинъ 10 р. актовыхъ 3 р. серебр., 26 Февраля 1841 г.

10652. 1841 г. Марта 3. Отъ дворянки Варвары Петровой *Балюриной*, явлена закладная, совершенная въ ономъ Судѣ того жъ Марта 22, на занятые ею у дворянина Губернскаго Секретаря Василья Николаева *Сокола*, серебр. 171 р. 50 к. подъ залогъ на упадъ хутора, положеніе имѣющаго Роменскаго уѣзда въ дачахъ села Рогинецъ, въ коемъ заключается земли пахатной и сѣнокосной на 35 десят. Закладная писана на герб. листѣ въ 90 к. серебр., взыскано актовыхъ 3 р. серебр., 3 Марта 1841 г.

10653. 1841 г. Марта 7. Отъ дворянина Поручика Григорья Иванова *Ярошенко*, явлена купчая, совершенная въ ономъ Судѣ того жъ Марта 24, на проданную имъ помѣщику Штабсъ-Ротмистру Николаю Михайлову *Миклашевскому*, лѣсную, пахатную и сѣнокосную землю, положеніе имѣющую Роменскаго уѣзда въ дачахъ села Великихъ Бубновъ, мѣрою на 12 десят., за 150 р. серебр. Купчая писана на герб. листѣ въ 90 к. серебр.; взыскано пошлинъ 6 р. актовыхъ 3 р. серебр., 7 Марта 1841 г.

10654. 1841 г. Марта 7. Отъ дворянина Коллежскаго Регистратора Алексѣя Максимова *Фостика*, явлена купчая, совершенная въ ономъ Судѣ того жъ Марта 22, на проданный имъ Роменскому 3-й гильдіи купцу Мартину Петрову *Каралеву*, пустопорожній огородъ, положеніе имѣющій Роменскаго уѣзда въ мѣстечкѣ Смѣломъ, въ коемъ мѣрою земли въ окружность 52 саж., за 85 р. серебр. Купчая писана на герб. листѣ въ 90 к. серебр.; взыскано пошлинъ 3 р. 40 к. актовыхъ 3 р. серебр., 7 Марта 1841 г.

10655. 1841 г. Марта 12. Отъ вдовы дворянки Подпоручицы Глафиры Михайловой *Сварикиной*, явлена закладная, совершенная въ ономъ Судѣ того жъ Марта 17, на занятые ею у помѣщика Титулярнаго Совѣтника Парфирія Петрова *Базилевича*, серебр. 154 р. подъ залогъ на упадъ земли, положеніе имѣющей Роменскаго уѣзда въ селѣ Коржахъ, мѣрою на 4 десят. Закладная писана на герб. листѣ въ 90 к. серебр.; взыскано актовыхъ 3 р. серебр., 12 Марта 1841 г.

10656. 1841 г. Марта 12. Отъ помѣщицы Надворной Совѣтницы Елены Андреевой *Колобовой*, явлена закладная, совершенная въ ономъ Судѣ того жъ Марта 21, на занятые ею у помѣщиковъ Коллежскаго Регистратора Антона Васильева и жены его Клеопатры Григорьевой *Зарудныхъ*, серебр. 858 р., подъ залогъ на упадъ имѣнія, положеніе имѣющаго Роменскаго уѣзда въ селѣ Плавницахъ и дачахъ онаго, въ которомъ заключается крестьянъ мужеск. п. ревизскихъ 4 и женск. 9 душъ и земли 57 десят. Закладная писана на герб. листѣ въ 90 к. серебр.; взыскано актовыхъ 3 р. серебр., 12 Марта 1841 г.

10657. 1841 г. Марта 17. Отъ жительствующаго въ г. Ромнѣ крестьянина помѣщицы Маіорши Софьи Свѣтовой, Ананія Семенова *Каченка*, явлена купчая, совершенная въ ономъ Судѣ того жъ Марта 24, на проданный имъ казаку г. Ромна Іосифу Ѳедорову *Рѣзниченку*, жилый дворъ, положеніе имѣющій въ г. Ромнѣ, мѣрою въ длину 12½, а въ ширину 9 саж., за 148 р. 60 к. серебр.; взыскано пошлинъ 5 р. 96 к. актовыхъ 3 р. серебр., 17 Марта 1841 г.

10658. 1841 г. Марта 18. Отъ мѣщанина г. Ромна Зорика Симонова *Карвейка*, явлена закладная, совершенная въ ономъ Судѣ того жъ Марта 21, на занятые имъ у Роменскаго мѣщанина Нисанила Симонова *Карасика*, серебр.

600 р., подъ залогъ на упадъ половинной части жилаго двора, въ г Ромнѣ состоящаго, въ коемъ мѣры земли въ окружность 41 саж. 1½ арш. Закладная писана на герб. листъ въ 1 р. 80 к. серебр., взыскано актовыхъ 3 р. серебр., 18 Марта 1841 г.

10659. 1841 г. Марта 20. Отъ дворянина канцеляриста Устина Өедорова *Авраменка*, явлена купчая, совершенная въономъ Судѣ того жъ Марта 24, на проданную имъ дворянину Коллежскому Регистратору Ивану Иванову *Авраменку*, землю, положеніе имѣющую Роменскаго уѣзда при селѣ Рогинцахъ, мѣрою на 5 десят., за 142 р. 85⅝ к. серебр. Купчая писана на герб. листѣ въ 90 к. серебр.; взыскано пошлинъ 5 р. 72 к. актовыхъ 3 р. серебр., 20 Марта 1841 г.

Полтавской Губерніи въ Золотоношскомъ Уѣздномъ Судѣ:

10660. 1841 г. Февраля 26. По довѣренности помѣщика Авеля *Дарожинскаго*, Каневскимъ мѣщаниномъ Антономъ *Навицкимъ*, явлена купчая, совершенная въ ономъ Судѣ сего жъ г. Марта 3, данная Дарожинскимъ, Каневскому мѣщанину Семену *Черноиваненку*, на продажу первымъ послѣднему сѣнокосной луки, лежащей Золотоношскаго уѣзда при мѣстечкѣ Леплявомъ, серебр. за 60 р. Купчая писана на герб. листѣ въ 90 к. серебр.; взято пошлинъ 2 р. 40 к. актовыхъ 3 р. серебр.

10661. 1841 г. Марта 19. Отъ Поручицы Марьи *Иваненковой*, явлена купчая, совершенная въ ономъ Судѣ того жъ Марта 20, данная ею Коллежскому Ассесору Петру *Барановскому*, на продажу первою послѣднему дворовой дѣвки, серебр. за 35 р. Купчая писана на герб. листѣ въ 90 к. серебр.; взято пошлинъ 2 р. актовыхъ 3 р. серебр.

Полтавской Губерніи въ Переясловскомъ Уѣздномъ Судѣ:

10662. 1841 г. Марта 10. Купеческимъ 3-й гильдіи сыномъ Иваномъ Матвѣевымъ *Симоновичемъ*, явлена купчая, совершенная въ ономъ Судѣ того жъ Марта 10, данная имъ дворяниномъ Андреемъ Діонисіевымъ *Кардашевскимъ*, на проданный послѣднимъ первому грунтъ, лежащій Переясловскаго уѣзда въ селеніи Ячникахъ, мѣрою на четверть десят., серебр. за 20 р. Купчая писана на герб. листѣ въ 90 к. серебр.; взыскано пошлинъ 80 к. актовыхъ 3 р. серебр.

10663. 1841 г. Марта 18. Коллежскимъ Регистраторомъ Васильемъ Петровымъ *Василенкомъ*, явлена закладная, совершенная въ ономъ Судѣ того жъ Марта 14, данная ему Поручикомъ Николаемъ Ивановымъ *Балошинымъ*, на занятые послѣднимъ у перваго серебр. 285 р. 71³⁄₇ к. за указные проценты, срокомъ по 27 Іюня 1842 г., съ залогомъ пахатной земли, лежащей Переясловскаго уѣзда въ дачахъ села Войтова, мѣрою 27 десят. Закладная писана на герб. листѣ въ 90 к. серебр., взыскано актовыхъ 3 р. серебр.

10664. 1841 г. Марта 20. Поручикомъ Тимоѳеемъ и Подпоручикомъ Николаемъ

Ивановыми *Думитрашко-Райчами*, явлена дарственная запись, совершенная въ ономъ Судѣ того жъ Марта 13, данная имъ роднымъ отцомъ ихъ Корнетомъ Иваномъ Ивановымъ *Думитрашко-Райчею*, на подаренное последнимъ первымъ движимое и недвижимое имѣніе, состоящее Переяславскаго уѣзда въ селѣ Лукашахъ и деревнѣ Бакумовкѣ, заключающееся въ 27 душахъ мужеск. п. крестьянъ и разнаго качества земли, мѣрою 112 десят. 424 саж., коему всему объявлена цѣна серебр. 2,857 р. 14$\frac{2}{7}$ к. Дарственная запись писана на герб. листѣ въ 6 р. взыскано актовыхъ 3 р. серебр.

10665. 1841 г. Марта 26. Губернскимъ Секретаремъ Авксентіемъ Ивановымъ *Орменкомъ*, явлена купчая, совершенная въ ономъ Судѣ того жъ Марта 20, данная ему Прапорщицею Анною Ивановою *Акинфовою*, на проданнаго последнею первому осиротелаго крестьянина Григорья, писаннаго по последней ревизіи въ селеніи Столпягахъ, серебр. за 42 р. 85$\frac{5}{7}$ к. Купчая писана на герб. листѣ въ 90 к. серебр.; взыскано пошлинъ считая ревизскую мужеск. п. душу въ 105 р. серебр. 4 р. 20 к. актовыхъ 3 р. серебр.

Рязанской Губерніи въ Егорьевскомъ Уѣздномъ Судѣ:

10666. 1841 г. Марта 14. Отъ Губернскаго Секретаря Степана Иванова *Свѣтлова*, совершена купчая, на проданный имъ Егорьевскому мѣщанину Викулу Михайлову *Өедорову*, деревянный флигель со всею пристройкою и усадебною землею, коей мѣрою въ длину 18, а въ глубину квадрт. 24 саж., состоящій въ г. Егорьевскѣ по Мѣщанской улицѣ въ 3-мъ кварт. подъ № 3-мъ, серебр. за 285 р. Купчая писана на герб. листѣ въ 90 к. серебр.; пошлинъ взято 11 р. 40 к. актовыхъ 3 р. серебр.

10667. 1841 г. Апрѣля 9. Отъ Егорьевскаго мѣщанина Григорья *Павлова*, совершена купчая, на проданную имъ Егорьевскому жъ 3-й гильдіи купцу Василью Максимову *Карцову*, усадебную землю съ находящимся на ней строеніемъ, состоящую въ г. Егорьевскѣ по Мѣщанской улицѣ въ 1-мъ кварт. подъ № 6-мъ, серебр. за 142 р. Купчая писана на герб. листѣ въ 30 к. серебр.; пошлинъ взято 5 р. 68 к. съ акта 3 р. серебр.

Смоленской Губерніи въ Ельнинскомъ Уѣздномъ Судѣ:

10668. 1841 г. Февраля 18. Совершена купчая, на проданную дворяниномъ Иваномъ Петровымъ *Лисовскимъ*, Корнету Давыду Кириллову *Путятѣ*, состоящую Смоленской Губерніи, Ельнинскаго уѣзда въ сельцѣ Зуяхъ и пустошахъ землю селидебную, огородную, въ поляхъ пахатную и непахатную, съ лѣсами, сѣнными покосами и всѣми прочими угодьями, мѣрою 16 десят., серебр. за 98 р. Купчая писана на герб. листѣ въ 30 к. серебр.; пошлинъ съ 98 р. принято 3 р. 90 к. и съ акта 3 р. серебр., того жъ числа.

10669. 1841 г. Февраля 19. Совершена купчая, на проданную дворяниномъ Семеномъ Григорьевымъ *Пятковскимъ*, дворянкѣ Марьѣ Ларіоновой *Пятковской*, состоящую Смоленской Губерніи, Ельнинскаго уѣзда въ сельцѣ Хлопнинѣ землю селидебную и огородную, въ поляхъ пахатную и непахатную, съ лѣсами, сѣнными покосами и всѣми прочими угодьями, мѣрою $4\frac{1}{2}$ десят., серебр. за 23 р. Купчая писана на герб. листѣ въ 30 к. серебр.; пошлинъ съ 23 р. взято 92 к. и съ акта 3 р. серебр., того жъ числа.

10670. 1841 г. Февраля 24. Совершена купчая, на проданную Капитаномъ 4-й полевой Артиллерійской бригады Евтихіемъ Петровымъ *Худолеемъ*, Гвардіи Корнету Давыду Кириллову *Путятѣ*, состоящую Смоленской Губерніи, Ельнинскаго уѣзда въ сельцѣ Зуяхъ и деревняхъ: Холмахъ Займищахъ, пустошахъ Большихъ и Малыхъ Старищахъ и Борсукахъ землю селидебную, огородную, въ поляхъ пахатную и непахатную, съ лѣсами, сѣнными покосами и всѣми прочими угодьями, мѣрою 47 десят., серебр, за 211 р. 50 к. Купчая писана на герб. листѣ въ 90 к. серебр.; пошлинъ съ 211 р. 50 к. взято 8 р. 46 к. и съ акта 3 р. серебр., того жъ числа.

Смоленской Губерніи въ Порѣчскомъ Уѣздномъ Судѣ:

10671. 1841 г. Февраля 21. Совершена закладная, на занятые Порѣчскою мѣщанкою Авдотьею Захаровою *Чечетовою*, у Порѣчскаго 3-й гильдіи купца Ефима Степанова *Вольскаго*, серебр. 142 р. $85\frac{5}{7}$ к., подъ залогъ дома, состоящаго въ г. Порѣчьѣ 1-й Ч. въ 1-мъ кварт. подъ № 79-мъ. Закладная писана на герб. листѣ въ 3 р., съ акта взято 2 р. $85\frac{5}{7}$ к. серебр.

10672. 1841 г. Февраля 25 и 26. Совершены 2 купчія, на проданныя Маіоромъ Θедоромъ Романовымъ *Тульничеевымъ*, родному своему брату Степану *Тульничееву*, имѣнія, состоящія Смоленской Губерніи, Порѣчскаго уѣзда по 1-й, въ сельцѣ Гончаровѣ 47 десят. и по 2-й въ деревняхъ Лючеикоѣ съ пустошами: Симоновѣ, Козминѣ, Никитинѣ и Авинищѣ 46 десят., серебр. за 571 р. $42\frac{6}{7}$ к. Купчія писаны на герб. листахъ въ 90 к. серебр., пошлинъ взыскано 22 р. $85\frac{5}{7}$ к. и съ акта 5 р. $71\frac{3}{7}$ к. серебр., того жъ числа.

Тамбовской Губерніи въ Елатомскомъ Уѣздномъ Судѣ:

10673. 1840 г. Декабря 24. Совершена купчая, Елатомскимъ мѣщаниномъ Григорьемъ Васильевымъ *Стрыжовымъ*, на проданный имъ женѣ своей мѣщанкѣ Марьѣ Петровой *Стрыжовой*, состоящій въ г. Елатьмѣ въ 18-мъ кварт. подъ № 36-мъ деревянный домъ съ строеніемъ и усадебною землею, въ коей мѣрою длины 32, ширины 10 саж., серебр. за 50 р.; взято пошлинъ 2 р. съ акта 2 р. $85\frac{5}{7}$ к. серебр.

10674. 1841 г. Января 3. Совершена купчая, Елатомскими мѣщанскою женою Натальею Матвѣевою *Умновою* и мѣщанскою дочерью дѣвицею Дарьею Матвѣевою *Пятуниною*, на проданный ими Елатомскому мѣщанину Семену Васильеву *Умнову*, состоящій въ г. Елатьмѣ въ 4-мъ кварт. подъ № 35-мъ

деревянный домъ съ строенiемъ, дворовою и огородною землею, въ коей мѣрою длины 45, ширины 10 саж., серебр. за 100 р.; пошлинъ взято 4 р. съ акта 2 р. 85$\frac{5}{7}$ к. серебр.

10675. 1841 г. Января 21. Совершена купчая, Поручикомъ Княземъ Степаномъ Матвѣевымъ *Мамъевымъ*, на проданные имъ Елатомской округи деревни Поляковскаго Мойдана казенному крестьянину Степану Козмину *Званкову*, состоящiе въ Елатомскомъ уѣздѣ отхожiе сѣнные покосы въ урочищахъ Шатмукъ и Шивулъ Полянѣ 10 десят. съ саж., да отмежеванные по симъ же урочищамъ къ сельцамъ Сиверкамъ, Желудеву 1 десят., или еще что слѣдовать будетъ по полюбовному размежеванiю съ соучаствующими владѣльцами, серебр. за 250 р.; пошлинъ взято 10 р. съ акта 2 р. 85$\frac{5}{7}$ к. серебр.

10676. 1841 г. Января 31. Совершена купчая, Коллежскимъ Секретаремъ Даниломъ Тимоѳеевымъ *Дефендовымъ*, на проданный имъ Подпоручицѣ Екатеринѣ Ивановой *Волковой*, состоящiй въ г. Елатьмѣ въ 7-мъ кварт. подъ № 22-мъ деревянный домъ съ строенiемъ и усадебною землею, мѣрою длины 35, ширины 12 саж., серебр. за 142 р. 86 к.; пошлинъ взято 5 р. 72 к. съ акта 2 р. 85$\frac{5}{7}$ к. серебр.

10677. 1841 г. Января 31. Совершена купчая, Поручикомъ Княземъ Андреемъ Александровымъ *Кильдишевымъ*, на проданную имъ вольноотпущеннымъ отъ него Елатомской округи деревнѣ Протуръ крестьянамъ Тихову *Яковлеву*, Сергѣю *Евплову* и Саватѣю *Иванову*, пашенную землю, состоящую въ той же деревнѣ Протурахъ 13 десят., въ отхожихъ сѣнныхъ покосахъ по Ведяжему Истоку 11 десят. 1550 саж. и Темниковскаго уѣзда въ сельцѣ Новоселкахъ 6 десят. 550 саж. съ примѣрными землями и прочими угодьями, однимъ словомъ что слѣдуетъ ему, все безъ остатка, серебр. за 285 р. 71$\frac{3}{7}$ к.; взято пошлинъ 11 р. 42$\frac{6}{7}$ к. съ акта 2 р. 85$\frac{5}{7}$ к. серебр.

10378. 1841 г. Февраля 1. Совершена купчая, Елатомской округи сельца Агарева однодворцомъ Андреемъ Трифоновымъ *Барамыковымъ*, на проданную имъ той же округи деревни Абуховой однодворцу Ивану Евдокимову *Татарникову*, пашенную землю, состоящую Елатомской округи въ пустоши Урвановской 4$\frac{1}{2}$ десят. съ примѣрною землею, да сѣнные покосы на Рѣпной полянѣ 2 десят., сереб. за 57 р. 14$\frac{2}{7}$ к.; взято пошлинъ 2 р. 28$\frac{4}{7}$ к. съ акта 2 р. 85$\frac{5}{7}$ к. серебр.

10679. 1841 г. Февраля 25. Совершена купчая, Елатомской округи деревни Алексѣевки однодворцами Карпомъ, Иваномъ и отставнымъ унтеръ-офицеромъ Аѳанасьемъ Алексѣевыми *Ардабьевыми*, на проданную ими оной же округи, сельца большаго Ляхова однодворцу Ивану Петрову *Скуратову* и деревни Протуръ вольноотпущеннымъ отъ г. Никифорова крестьянамъ Ѳедосѣю *Степанову* и Ефиму *Ефремову*, пашенную землю, состоящую Тамбовской Губернiи, въ округахъ Темниковской, по деревнѣ Аѳанасьевой 1$\frac{1}{8}$ десят., да сѣнныхъ покосовъ по рѣчкѣ Полисѣ $\frac{1}{2}$ десят. Елатомской,

въ пустоши Ермаковой $2\frac{1}{2}$ десят., по деревнѣ Алексѣевкѣ 1 десят. и въ пустоши Васильевской 2 десят. съ примѣрными землями и со всѣми угодьями, серебр. за 175 р.; взято пошлинъ 7 р. съ акта 2 р. $85\frac{5}{7}$ к. серебр.

Тамбовской Губерніи въ Борисоглѣбскомъ Уѣздномъ Судѣ.

10680. 1841 г. Марта 24. Совершена купчая, отъ Борисоглѣбскаго купца Ивана Петрова *Шолохова*, на проданное имъ Борисоглѣбскому же купцу Ѳедору Васильеву *Михайлову*, состоящее г. Борисоглѣбска въ 23-мъ кварт. подъ № 4-мъ, съ домомъ, строеніемъ и плодовитымъ садомъ, усадебное мѣсто, серебр. за 100 р. Купчая писана на герб. листѣ въ 90 к. серебр.; пошлинъ взято 4 р. актовыхъ 1 р. 90 к. серебр.

Тамбовской Губерніи въ Липецкомъ Уѣздномъ Судѣ:

10681. 1841 г. Марта 21. Совершена купчая, отъ Капитана Павла Григорьева *Горлова*, на продажу имъ Губернскому Секретарю Ивану Иванову *Зацѣпину*, земли, состоящей Тамбовской Губерніи, Липецкаго уѣзда въ бывшемъ городѣ Сокольскѣ 8 десят. съ осьминникомъ, съ лѣсами, сѣнными покосами, со всѣми угодьями, за 215 р. серебр. Купчая писана на герб. листѣ въ 90 к. серебр.; взыскано пошлинъ 8 р. $60\frac{4}{7}$ к. съ акта 2 р. 86 к. серебр.

10682. 1841 г. Марта 24. Совершена купчая, отъ Капитана Павла Григорьева *Горлова*, на продажу имъ Губернскому Секретарю Ивану Иванову *Зацѣпину*, земли, состоящей Тамбовской Губерніи, Липецкаго уѣзда въ бывшемъ городѣ Сокольскѣ 9 десят. съ лѣсами, сѣнными покосами, со всѣми угодьями, за 243 р. серебр. Купчая писана на герб. листѣ въ 90 к. серебр.; взыскано пошлинъ 9 р. $72\frac{2}{7}$ к. съ акта 2 р. 76 к. серебр.

Въ Тобольскомъ Губернскомъ Правленіи:

10683. 1841 г. Февраля 28. Отъ Священника Градо-Тобольской Воскресенской церкви Андрея Михайлова *Юшкова*, явлена купчая, совершенная въ ономъ Правленіи сего жъ г. Марта 1, данная ему отъ вдовы Статской Совѣтницы Ирины Ивановой *Криваноговой*, на проданный послѣднею первому деревянный домъ, состоящій въ г. Тобольскѣ на Нижнемъ посадѣ въ приходѣ Богоявленія Господня, къ коему принадлежитъ земли длиннику 15, поперечнику по кварталу съ правой стороны $18\frac{1}{3}$, лѣвой 17, съ зади 15 саж., серебр. за 571 р. $42\frac{6}{7}$ к. Купчая писана на герб. листѣ въ 1 р. 80 к. серебр.; пошлинъ при совершеніи взято 22 р. $85\frac{5}{7}$ к. съ акта 3 р. серебр.

10684. 1841 г. Марта 5. Довѣреннымъ отъ вдовы жены Шадринскаго 1-й гильдіи купца Митрофана Иванова Горохова Агафьи Тимоѳеевой *Гороховой*, Коллежскимъ Регистраторомъ Арсеніемъ Алексѣевымъ *Рузскихъ*, явлена купчая, совершенная въ ономъ Правленіи того жъ числа, данная ею Гороховою участнику питейныхъ откуповъ уполномоченному въ содержаніи распоря-

дителемъ содержимыхъ Почетнымъ гражданиномъ, Коммерціи Совѣтникомъ и кавалеромъ Козмою Никитинымъ Кузинымъ съ компаніею, Маіору и кавалеру Ивану Савельеву *Данейковичу*, на проданный первою послѣднему деревянный домъ со всѣми при немъ службами и землею, состоящій въ г. Тобольскѣ на нижнемъ посадѣ въ приходѣ Богоявленія Господня, къ коему принадлежитъ земли длиннику по улицѣ и въ задахъ 52 саж., поперечнику съ обѣихъ сторонъ по 20 саж., серебр. за 3,335 р. 47$\frac{4}{7}$ к. Купчая писана на на герб. листѣ въ 8 р. 57$\frac{1}{7}$ к. серебр.; пошлинъ при совершеніи взято 133 р. 42 к. съ акта 3 р. серебр.

10685. 1841 г. Марта 5. Отъ довѣреннаго вдовы жены Шадринскаго 1-й гильдіи купца Митрофана Иванова Горохова, Агафьи Тимоѳеевой *Гороховой*, Коллежскаго Регистратора Арсенія Алексѣева *Рузскихъ*, явлена купчая, совершенная въономъ Правленіи того жъ числа, данная ею Гороховою участнику въ содержаніи уполномоченному распорядителемъ питейныхъ откуповъ содержимыхъ Почетнымъ гражданиномъ, Коммерціи Совѣтникомъ и кавалеромъ Козмою Никитинымъ Кузинымъ съ компаніею, Маіору и кавалеру Ивану Савельеву *Данейковичу*, на проданный первою послѣднему деревянный домъ со всеми при немъ службами и землею, состоящій въ г. Ишимѣ по Береговой улицѣ, къ коему принадлежитъ земли длиннику 21$\frac{1}{2}$ саж., поперечнику 28 саж., серебр. за 928 р. 48$\frac{4}{7}$ к. Купчая писана на герб. листѣ въ 3 р. серебр.; пошлинъ при совершеніи взято 37 р. 14 к. съ акта 3 р. серебр.

10686. 1841 г. Марта 5. Довѣреннымъ отъ вдовы жены Шадринскаго 1-й гильдіи купца Митрофана Иванова Горохова, Агафьи Тимоѳеевой *Гороховой*, Коллежскимъ Регистраторомъ Арсеніемъ Алексѣевымъ *Рузскихъ*, явлена купчая, совершенная въономъ Правленіи того жъ числа, данная ею Гороховою участнику въ содержаніи уполномоченному распорядителемъ питейныхъ откуповъ содержимыхъ Почетнымъ гражданиномъ, Коммерціи Совѣтникомъ и кавалеромъ Козмою Никитинымъ Кузинымъ съ компаніею, Маіору и кавалеру Ивану Савельеву *Данейковичу*, на проданный первою послѣднему деревянный бывшій мыловаренный передѣланный въ водочный заводъ, состоящій въ г. Тобольскѣ на нижнемъ посадѣ близъ вершины Брысьяго лога между кирпичными сараями, къ коему принадлежитъ земли длиннику 8, поперечнику 4 саж., за 1,281 р. 8 к. асс. Купчая писана на герб. листѣ въ 1 р. 80 к. серебр.; пошлинъ при совершеніи взято 14 р. 64$\frac{2}{7}$ к. съ акта 3 р. серебр.

10687. 1841 г. Марта 12. Отъ солдатской дочери Федосьи Осиповой *Шаровой*, явлена купчая, совершенная въ ономъ Правленіи того жъ числа, данная ей отъ Коллежской Ассессорши Натальи Яковлевой *Андронниковой*, на проданный послѣднею первой деревянный домъ съ мѣстомъ, состоящій въ г. Тобольскѣ на нижнемъ посадѣ въ Архангельскомъ приходѣ, къ коему

принадлежитъ земли длиннику по улицѣ 14, а поперечнику 13 саж., за 400 р. асс. Купчая писана на герб. листѣ въ 30 к. серебр.; пошлинъ при совершеніи взято съ 400 р., 16 р. асс. съ акта 3 р. серебр.

Тульской Губерніи въ Веневскомъ Уѣздномъ Судѣ:

10688. 1840 г. Декабря 21. Совершена купчая, на проданное Веневской округи Озеренской волости сельца Никольскаго, Домнино тожъ однодворцомъ Семеномъ Леоновымъ *Быковымъ*, той же волости деревни Воейковой Дерницкой, Шатецъ тожъ однодворцамъ Михайлѣ и Леону Афанасьевымъ *Татариновымъ*, недвижимое имѣніе, состоящее при показанномъ сельцѣ Домнинѣ пашенной земли находящейся близъ рѣки Дерницкаго Шатца однимъ концомъ отъ оной начавшейся, а другимъ продолжавшей до рѣчки Граворонки во всѣхъ 3-хъ поляхъ указной мѣры 7½ десят. и состоящее Богородицкаго уѣзда при деревнѣ Рыгѣ у рѣчки Маклеца пашенной земли 1½ десят., всего указной мѣры 9 десят., и сверхъ того что по всякимъ крѣпостямъ въ показанныхъ селеніяхъ будетъ слѣдовать земли, все безъ остатка, серебр. за 200 р. Купчая писана на герб. листѣ въ 90 к. серебр.; пошлинъ съ 200 р. взыскано 8 р. и съ акта 3 р. серебр.

10689. 1840 г. Декабря 24. Совершена купчая, на проданное Веневской округи Озеренской волости сельца Никольскаго, Домнино тожъ однодворцомъ Савельемъ Кирилловымъ *Рудневымъ*, той же волости деревни Воейковой Дерницкой, Шатецъ тожъ однодворцу Прохору Нефедову *Татаринову*, недвижимое имѣніе, состоящее при означенномъ сельцѣ Домнинѣ во всѣхъ 3 поляхъ пашенной земли указной мѣры 8 десят., съ сѣнными покосами и усадьбою, находящеюся въ ономъ же сельцѣ Домнинѣ и со всѣмъ имѣющимся на оной усадебной землѣ съ строеніемъ, серебр. за 285 р. 75 к. Купчая писана на герб. листѣ въ 90 к. серебр.; пошлинъ съ 285 р. 75 к. взыскано 11 р. 43 к. и съ акта 3 р. серебр.

10690. 1841 г. Января 4. Совершена купчая, на проданное Веневской округи Озеренской волости сельца Никольскаго, Домнино тожъ однодворцомъ Антономъ Парамоновымъ *Быковымъ*, той же волости деревни Воейковой Дорницкой, Шатецъ тожъ однодворцу Григорью Михайлову *Татаринову*, недвижимое имѣніе, состоящее при показанномъ сельцѣ Домнинѣ пашенной земли 1 десят., примыкающую однимъ концомъ къ рѣчкѣ Дерницкому Шатцу и состоящее Богородицкаго уѣзда въ урочищѣ при деревнѣ Рыгѣ близъ рѣки Маклеца пашенной земли 2 десят., всего указной мѣры 3 десят., и сверхъ того что по всякимъ крѣпостямъ будетъ слѣдовать земли все безъ остатка, серебр. за 58 р. Купчая писана на герб. листѣ въ 30 к. серебр.; пошлинъ съ 58 р. взыскано 2 р. 32 к. и съ акта 3 р. серебр.

10691. 1841 г. Января 10. Совершена купчая, на проданное Веневской округи

Озеревской волости деревни Великаго Поля однодворцами Андреемъ и Иваномъ Тимоѳеевыми *Териховыми*, оной же деревни однодворцу Василью Алексѣеву *Терихову*, недвижимое имѣніе, состоящее при означенной деревнѣ Великомъ Полѣ во всѣхъ 3-хъ поляхъ пашенной земли указной мѣры 1 десят. съ сѣнными покосами, серебр. за 35 р. 70 к. Купчая писана на герб. листѣ въ 30 с. серебр.; пошлинъ съ 35 р. 70 к. взыскано 1 р. 44 к. и съ акта 3 р. серебр.

10692. 1841 г. Января 16. Совершена купчая, на проданное изъ дворянъ дѣвицею Марьею Ивановою *Сафоновою*, Губернскому Секретарю Петру Иванову *Лишкину*, недвижимое имѣніе, состоящее Богородицкаго уѣзда при сельцѣ Татаринковѣ, пашенной земли въ урочищахъ Алексинской 1 десят. и Волокахъ 1 десят., всего указной мѣры 2 десят., серебр. за 60 р. Купчая писана на герб. листѣ въ 30 к. серебр.; пошлинъ съ 60 р. взыскано серебр. 2 р. 40 к. и съ акта 3 р. серебр.

10693. 1841 г. Января 20. Совершена купчая, на проданное Тульскаго уѣзда Богоявленской волости деревни Бѣлолинской однодворцомъ Лаврентьемъ Ульяновымъ *Бѣлолинскимъ*, той же деревни однодворцамъ Фомѣ и Николаю Григорьевымъ *Бѣлолинскимъ*, недвижимое имѣніе, состоящее при показанной деревнѣ Бѣлолинской земли усадебной 1 осьминникъ и въ Бѣлолинской дачѣ пахатной и луговой 4 десят. и 1 осьминникъ, всего указной мѣры 4 десят. и 2 осминника, серебр. за 90 р. Купчая писана на герб. листѣ въ 30 к. серебр.; пошлинъ съ 90 р. взыскано 3 р. 60 к. и съ акта 3 р. серебр.

10694. 1841 г. Января 20. Совершена купчая, на проданное Тульскаго уѣзда Богоявленской волости деревни Бѣлолинской однодворцомъ Антипомъ Борисовымъ *Териховымъ*, той же деревни однодворцамъ Григорью и Михайлѣ Филатовымъ *Бѣлолинскимъ*, недвижимое имѣніе, состоящее при показанной деревнѣ Бѣлолинской земли усадебной 1 осьминникъ и въ Бѣлолинской дачѣ пахатной и луговой 3 десят. и 3 осьминника, всего указной мѣры 4 десят. и что окажется въ оной дачѣ земли все безъ остатка, серебр. за 90 р. Купчая писана на герб. листѣ въ 30 к. серебр.; пошлинъ съ 90 р. взыскано 3 р. 60 к. и съ акта 3 р. серебр.

10695. 1841 г. Января 23. Совершена купчая, на проданное дворяниномъ Иваномъ Степановымъ *Овсянниковымъ*, Прапорщицѣ Маврѣ Козминой *Овсянниковой*, недвижимое имѣніе, состоящее Веневскаго уѣзда при деревнѣ Бояркововой въ Бояроковскомъ полѣ пахатной земли указной мѣры изъ числа $3\frac{1}{2}-1\frac{1}{2}$ десят., серебр. за 43 р. Купчая писана на герб. листѣ въ 30 к. серебр.; пошлинъ съ 43 р. взыскано 1 р. 72 к. и съ акта 3 р. серебр.

10696. 1841 г. Января 24. Совершена купчая, на проданное Тульскаго уѣзда Богоявленской волости сельца Алешкова однодворцомъ Петромъ Егоровымъ *Филатовымъ*, того жъ уѣзда и волости деревни Худяковой однодворцу

Ильѣ Семенову *Грызлову*, недвижимое имѣніе, состоящее Тульскаго уѣзда при сельцѣ Алешковѣ около рѣчки Кандидовки пашенной земли указной мѣры 8 десят., съ сѣнными покосами и съ усадьбою находящеюся въономъ же сельцѣ и сверхъ онаго что въ сельцѣ Алешковѣ будетъ принадлежать земли все безъ остатка, серебр. за 100 р. Купчая писана на герб. листѣ въ 30 к. серебр.; пошлинъ съ 100 р. взыскано 4 р. и съ акта 3 р. серебр.

10697. 1841 г. Января 29. Совершена купчая, на проданное Тульскаго уѣзда Богоявленской волости деревни Зайцовой однодворцомъ Тихономъ Леоновымъ *Романовымъ*, того жъ уѣзда и волости деревни Демьяновой однодворцу Алексѣю Петрову *Грызлову*, недвижимое имѣніе, состоящее при показанной деревнѣ Зайцевой земли усадебной 1 осьминникъ, пахатной и луговой въ Зайцовской дачѣ 3 десят. и 1 осьминникъ, въ Акулиневской дачѣ 1 десят. и $3\frac{1}{2}$ осьминника въ Барыбинской дачѣ 4 десят. и 2 осьминника, всего пахатной, усадебной, луговой земли съ кустарникомъ 9 десят. и $3\frac{1}{2}$ осьминника, серебр. за 200 р. Купчая писана на герб. листѣ въ 90 к. серебр.; пошлинъ съ 200 р. взыскано 8 р. и съ акта 3 р. серебр.

10698. 1841 г. Января 29. Совершена купчая, на проданное Тульскаго уѣзда Богоявленской волости деревни Демьяновой однодворцомъ Ѳедоромъ Николаевымъ *Ворониным*, той же деревни однодворцу Алексѣю Петрову *Грызлову*, недвижимое имѣніе, состоящее при показанной деревнѣ Демьяновой земли усадебной 1 осьминникъ, пахатной и луговой съ кустарникомъ 4 десят. 1 осьминникъ, всего указной мѣры $4\frac{1}{2}$ десят. и сверхъ онаго что въ оной деревнѣ Демьяновѣ будетъ принадлежать земли все безъ остатка, серебр. за 115 р. Купчая писана на герб. листѣ въ 30 к. серебр.; пошлинъ съ 115 р. взыскано 4 р. 60 к. и съ акта 3 р. серебр.

10699. 1841 г. Февраля 1. Совершена купчая, на проданное Тульскаго уѣзда Богоявленской волости сельца Грецова однодворцомъ Иваномъ Евдокимовымъ *Рылѣевымъ*, того жъ сельца однодворцамъ Ѳедору Андрееву и Степану Николаеву *Рылѣевымъ*, недвижимое имѣніе, состоящее при показанномъ сельцѣ Грецовѣ земли усадебной $\frac{1}{2}$ десят., пашенной 6 десят., луговой съ кустарникомъ 2 десят. 2 осьминника, неудобную $\frac{1}{2}$ десят., всего указной мѣры $9\frac{1}{2}$ десят., серебр. за 90 р. Купчая писана на герб. листѣ въ 30 к. серебр.; пошлинъ съ 90 р. взыскано 3 р. 60 к. и съ акта 3 р. серебр.

10700. 1841 г. Февраля 1. Совершена купчая, на проданное Тульскаго уѣзда Богоявленской волости деревни Грызловой однодворцомъ Васильемъ Ивановымъ *Грызловымъ*, той же деревни однодворцу Козмѣ Семенову *Пашинину*, недвижимое имѣніе, состоящее при показанной деревнѣ Грызловой земли усадебной 2 осьминника и въ Грызловской дачѣ пахатной и луговой съ кустарникомъ удобной и неудобной $3\frac{1}{2}$, всего указной мѣры 4 десят., серебр.

за 115 р. Купчая писана на герб. листѣ въ 30 к. серебр.; пошлинъ съ 115 р. взыскано 4 р. 60 к. и съ акта 3 р. серебр.

10701. 1841 г. Февраля 3. Совершена купчая, на проданное Тульскаго уѣзда Богоявленской волости деревни Трещовой однодворцомъ Михайлою Степановымъ *Кузовлевымъ*, того жъ уѣзда и волости деревни Бровниковой однодворцу Степану Зотову *Трещову*, недвижимое имѣніе, состояще Тульскаго уѣзда при деревнѣ Дубки, пахатной и луговой земли, всего указной мѣры 6 десят. и $1\frac{1}{2}$ осьминника, серебр. за 57 р. Купчая писана на герб. листѣ въ 30 к. серебр; пошлинъ съ 57 р. взыскано 2 р. 28 к. и съ акта 3 р. серебр.

10702 1841 г. Февраля 4. Совершена купчая, на проданное Тульскаго уѣзда Богоявленской волости деревни Роговой однодворцомъ Ефимомъ Дмитріевымъ *Роговымъ*, того жъ уѣзда и волости сельца Грецова однодворцамъ Афанасью Андрееву *Дьякову* и Егору Николаеву *Грецову*, недвижимое имѣніе, состоящее Тульскаго уѣзда при деревнѣ Роговѣ земли усадебной 2 осьминника, въ Роговской дачѣ пахатной $6\frac{1}{2}$ десят., луговой съ кустарникомъ 3 десят., всего пахатной и луговой съ кустарникомъ 10 десят. и съ имѣющимся въ деревнѣ Роговой на усадебной землѣ деревяннымъ строеніемъ жилымъ и нежилымъ какое имѣется безъ изключенія, серебр. за 200 р. Купчая писана на герб. листѣ въ 90 к. серебр.; пошлинъ съ 200 р. взыскано 8 р. съ акта 3 р. серебр.

10703. 1841 г. Февраля 4. Совершена купчая, на проданное Тульскаго уѣзда Богоявленской волости деревни *Макѣевой*, однодворцомъ Леономъ Степановымъ *Никитинымъ*, той же деревни однодворцу Василью Самсонову *Очневу*, недвижимое имѣніе, состоящее при показанной деревнѣ Макѣевой земли усадебной 1 осьминникъ, пахатной и луговой въ Устимьевской дачѣ $3\frac{1}{2}$ десят., въ Макѣевской дачѣ 2 десят. и 1 осьминникъ, всего указной мѣры 6 десят. и сверхъ того что въ показанныхъ дачахъ будетъ принадлежать по крѣпостямъ земли, все безъ остатка, серебр. за 86 р. Купчая писана на герб. листѣ въ 30 к. серебр.; пошлинъ съ 86 р. взыскано 3 р. 44 к. и съ акта 3 р. серебр.

10704. 1841 г. Февраля 5. Совершена купчая, на проданное Тульскаго уѣзда Богоявленской волости деревни Зайцовой однодворцомъ Васильемъ Григорьевымъ *Романовымъ*, того жъ уѣзда и волости деревни Кутеповой однодворцу Дмитрію Иванову *Грызлову*, недвижимое имѣніе, состоящее при упомянутой деревнѣ Зайцовой земли усадебной $\frac{1}{2}$ осьминника и въ дачахъ: Зайцовской, Акулиневской и Барыбинской пахатной и луговой съ кустарниками удобной и неудобной 4 десят. $3\frac{1}{2}$ осьминника, всего указной мѣры 5 десят., серебр. за 100 р. Купчая писана на герб. листѣ въ 30 к. серебр.; пошлинъ съ 100 р. взыскано 4 р. и съ акта 3 р. серебр.

10705. 1841 г. Февраля 5. Совершена купчая, на проданное Тульскаго уѣзда Богоявленской волости деревни Кутеповой однодворцомъ Иваномъ Романовымъ *Грызловымъ*, племянникомъ его роднымъ того жъ уѣзда и волости деревни Худяковой однодворцамъ: Артемію, Александрѣ и Егору Прохоровымъ, Владиміру и Сергѣю Меркуловымъ *Грызловымъ*, недвижимое имѣніе, состоящее при оной деревнѣ Худяковой земли, усадебной $\frac{1}{2}$ десят. въ Худяковской дачѣ пахатной, луговой съ кустарникомъ $4\frac{1}{2}$ десят., въ Грызловской дачѣ пахатной $2\frac{1}{2}$ десят., въ Роговской дачѣ пахатной $\frac{1}{2}$ десят., всего указной мѣры 8 десят., серебр. за 140 р. Купчая писана на герб. листѣ въ 30 к. серебр.; пошлинъ съ 140 р. взыскано 5 р. 60 к. и съ акта 3 р. серебр.

10706. 1841 г. Февраля 12. Совершена купчая, на проданное Богородицкаго уѣзда Дедиловской волости деревни Быковки однодворческою женою Ириною Ѳедоровою и сыномъ ея однодворцомъ Игнатомъ Климоновымъ *Териховыми*, той же деревни однодворцу Матвѣю Тимоѳееву *Дьякову*, недвижимое имѣніе, состоящее при показанной деревнѣ Быковкѣ въ Быковскомъ и Даниловскомъ поляхъ пахатной земли съ усадебнымъ мѣстомъ, находящимся въ оной деревнѣ, всего указной мѣры $5\frac{1}{2}$ десят., серебр. за 80 р. Купчая писана на герб. листѣ въ 30 к. серебр.; пошлинъ съ 80 р. взыскано 3 р. 20 к. и съ акта 3 р. серебр.

10707. 1841 г. Февраля 12. Совершена купчая, на проданное Тульскаго уѣзда Богоявленской волости сельца Грепова однодворцомъ Антономъ Семеновымъ *Дьяковымъ*, того жъ сельца однодворцамъ Василью и Степану Іевлевымъ *Дьяковымъ*, недвижимое имѣніе, состоящее при показаномъ сельцѣ Грецовѣ въ Грецовской дачѣ земли пахатной, луговой и съ усадебною находящеюся въономъ же сельцѣ, всего указной мѣры 6 десят. и сверхъ онаго что ему продавцу въ сельцѣ Грецовѣ по всякимъ крѣпостямъ и наслѣдству будетъ принадлежать во владѣніе земли, все безъ остатка, серебр. за 130 р. Купчая писана на герб. листѣ въ 30 к. серебр.; пошлинъ съ 130 р. взыскано 5 р. 20 к. и съ акта 3 р. серебр.

Черниговской Губерніи въ Новозыбковскомъ Уѣздномъ Судѣ:

10708. 1840 г. Іюля 13. Отъ бывшаго въ г. Новозыбковѣ Священника Александра Аврамова, родной племянницы Марьи Петровой *Покорской*, урожденной Дьяконовой, явлена дарственная запись, совершенная въ онемъ Судѣ сего 1841 г. Марта 6, составленная 1830 г. Января 26, помянутымъ дядею ея Александромъ Аврамовымъ, которымъ предоставилъ онъ за смертію его получить ей во владѣніе благопріобрѣтенный имъ дворъ, въ г. Новозыбковѣ состоящій и съ лежащею подъ нимъ дворовою и садовою землею, стоющій серебр. 262 р. $85\frac{5}{7}$ к. Дарственная запись писана на герб. бумагѣ въ 3 р. асс.; пошлинъ взыскано 10 р. 52 к. за актъ 3 р. серебр., 6 Марта 1841 г.

10709. 1840 г. Декабря 13. Отъ жены Титулярнаго Совѣтника Софьи Никифоровой *Савченковой*, явлена просроченная закладная, обращенная въ купчую въ ономъ Судѣ сего 1841 г. Января 27, данная ей Митьковскимъ мѣщаниномъ Андреемъ Еремѣевымъ *Рукавишниковымъ*, на занятые послѣднимъ у первой 125 р. серебр., съ залогомъ жилаго деревяннаго дома съ строеніемъ и землею, состоящаго въ посадѣ Митьковкѣ. Закладная писана на герб. бумагѣ въ 1 р.; пошлинъ взыскано 5 р. за актъ 3 р. и за гербовую бумагу на актъ подлежащую по случаю обращенія въ купчую закладной за одинъ листъ 30 к. серебр., 27 Января 1841 г.

20710. 1841 г. Января 14. Отъ Митьковскаго 3-й гильдіи купца Никифора Анисимова *Бакримова*, явлена просроченная закладная, обращенная въ купчую въ ономъ Судѣ того жъ Января 24, данная ему Митьковскимъ же мѣщаниномъ Лазаремъ Григорьевымъ *Небатовымъ*, на занятые послѣднимъ у перваго 243 р. серебр., съ залогомъ деревяннаго дома съ землею подъ нимъ, состоящаго въ посадѣ Митьковкѣ. Закладная писана на герб. бумагѣ въ 3 р.; пошлинъ взыскано 9 р. 72 к. за актъ 3 р. и за гербовую бумагу подлежащую для акта по случаю обращенія закладной въ купчую за одинъ листъ 90 к. серебр., 24 Января 1841 г.

10711. 1841 г. Января 18. Отъ дворянина Александра Яковлева *Зенченка*, явлена купчая, совершенная въ ономъ Судѣ того жъ Января 27, данная имъ Губернскому Секретарю Петру Иванову *Зенченку*, на проданныя первымъ послѣднему земли пахатныя и огородныя, состоящія при селѣ Модковѣ примѣрно 3½ десят., за 50 р. серебр. Купчая писана на герб. листѣ въ 30 к. серебр.; пошлинъ взыскано 2 р. за актъ 3 р. серебр., 27 Января 1841 г.

10712. 1841 г. Января 23. Отъ дворянъ Антона Григорьева и Карнея Стефанова *Спиридоновыхъ*, явлена купчая, совершенная въ ономъ Судѣ сего жъ г. Февраля 17, данная ими Коллежскому Секретарю Ивану Дмитріеву *Зенченку*, на продажу первыми послѣднему земли, лежащей при селѣ Малой Топалѣ, примѣрно 7 десят., за 75 р. серебр. Купчая писана на герб. листѣ въ 30 к. серебр.; пошлинъ взыскано 3 р. серебр., 17 Февраля 1841 г.

10713. 1841 г. Января 24. Отъ мѣщанина заштатнаго г. Новаго Мѣста Терентья Иванова *Павловскаго*, явлена закладная, совершенная, въ ономъ Судѣ сего жъ г. Февраля 17, данная имъ Титулярному Совѣтнику Ѳедору Ефимову *Зенченку*, на занятые первымъ у послѣдняго серебр. 100 р., съ залогомъ недвижимаго имѣнія, состоящаго при селѣ Людковщинѣ. Закладная писана на герб. бумагѣ въ 30 к. серебр.; взыскано за актъ 3 р. серебр., 17 Февраля 1841 г.

10714. 1841 г. Января 29. Отъ Прапорщика Петра Антипова *Немировичъ-Данченка*, явлена купчая, совершенная въ ономъ Судѣ сего жъ г. Февраля 1,

данная имъ Командиру пѣхотнаго Генералъ-Фельдмаршала Графа Дибича Забалканскаго полка Полковнику и кавалеру Ивану Петрову *Митрофанову*, на проданную первымъ послѣднему крестьянскую дѣвку Февронью, за 20 р. 90 к. серебр. Купчая писана на герб. бумагѣ въ 30 к. серебр.; пошлинъ взыскано 84 к. за актъ 3 р. серебр., 1 Февраля 1841 г.

10715. 1841 г. Января 31. Отъ мѣщанина г. Новозыбкова Андрея Данилова *Меншова*, явлена закладная, совершенная въ ономъ Судѣ сего жъ г. Февраля 1. данная имъ Новозыбковскому жъ мѣщанину Андрею Сидорову *Коневу*, на занятые первымъ у послѣдняго серебр. 26 р., подъ залогъ жилаго дома съ строеніемъ и землею, состоящаго въ г. Новозыбковѣ. Закладная писана на герб. бумагѣ въ 30 к. серебр., взыскано за актъ 3 р. серебр., 1 Февраля 1841 г.

10716. 1841 г. Февраля 5. Отъ мѣщанина посада Злынки Ивана Иванова *Шпиталева*, явлена купчая, совершенная въ ономъ Судѣ сего жъ г. Марта 14, данная имъ Злынскому жъ 3-й гильдіи купцу Андрею Иванову *Рубцову*, на проданную первымъ послѣднему селидебную землю, состоящую въ посадѣ Злынскѣ, серебр. за 220 р. Купчая писана на герб. бумагѣ въ 90 к. серебр.; пошлинъ взыскано 8 р. 80 к. за актъ 3 р. серебр., 14 Марта 1841 г.

10717. 1841 г. Февраля 5. Отъ дворянокъ Доминікіи Степановой и дочери ея Матрены Матвѣевой *Зенченковыхъ*, явлена купчая, совершенная въ ономъ Судѣ того жъ числа, данная ими Титулярному Совѣтнику Степану Тимоѳееву *Зенченку*, на проданную первыми послѣднему полосу земли, примѣрно на 1 десят., состоящую въ дачахъ села Людкова, серебр. за 10 р. Купчая писана на герб. бумагѣ въ 30 к. серебр.; пошлинъ взыскано 40 к. за актъ 3 р. серебр., 5 Февраля 1841 г.

САНКТПЕТЕРБУРГСКІЯ СЕНАТСКІЯ ОБЪЯВЛЕНІЯ.

Издаваемыя въ Санктпетербургскихъ вѣдомостяхъ каждую недѣлю по Вторникамъ и Пятницамъ. Подписная цѣна за годовое полученіе Сенатскихъ Объявленій 6 руб. серебромъ.

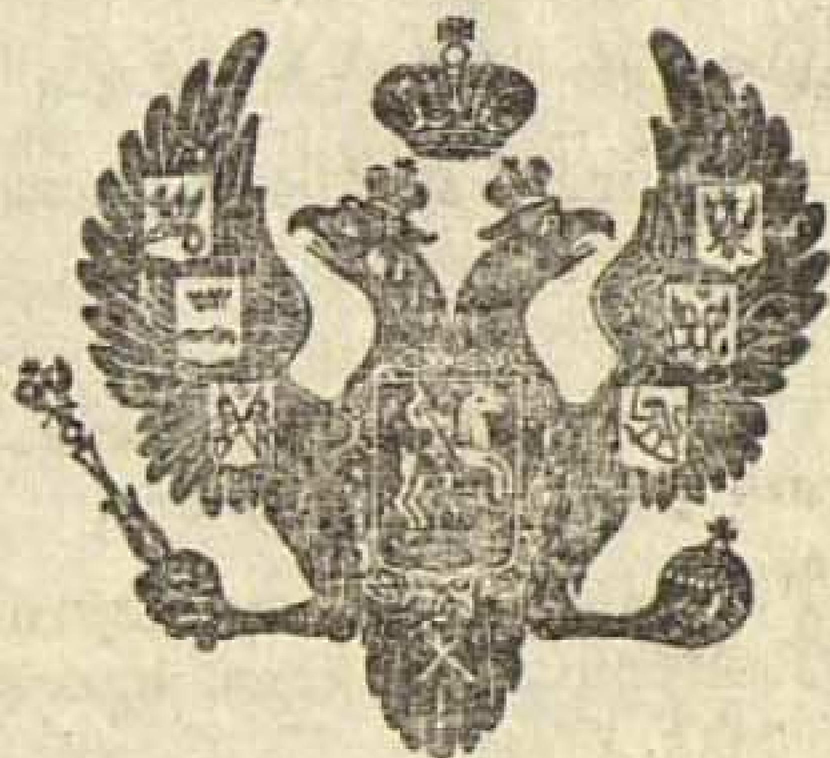

№ 34.

Вторникъ, Апрѣля 29 дня 1841 года.

Примѣчаніе:

Печатаніе публикацій назначено:

1-я, въ № 33, Пятница, Апрѣля 25-го 1841 г.
2-я, въ № 34, Вторникъ, Апрѣля 29-го 1841 г.
3-я, въ № 35, Пятница, Мая 2-го 1841 г.

Статьи публикацій вообще раздѣляются на XVIII постоянныхъ разрядовъ, изъ коихъ первые семнадцать печатаются три раза, а послѣдній одинъ разъ.

ПУБЛИКАЦІЯ ВТОРАЯ.

Разрядъ I. О вступившихъ въ Правительствующій Сенатъ дѣлахъ, назначенныхъ къ сочиненію записокъ.
(Публикацій нѣтъ.)

Разрядъ II. О вызовѣ для рукоприкладства подъ записками, выписками и экстрактами.

Тяжущимся по нижеозначеннымъ дѣламъ объявляется, чтобы явились сами, или прислали повѣренныхъ, для рукоприкладства подъ записками, въ положенный X т. св. зак. гражд. 1972-й ст. срокъ:

Правительствующаго Сената въ 8-й Департаментъ.

По вступившимъ отъ Херсонскаго Гражданскаго Губернатора дѣламъ:

10197. 1841 г. Марта 8, № 282, о взысканіи съ Херсонскаго купца Юдки *Розена*, за недоставленную имъ въ казну 200 четвертей ячменную крупу, позаимствованную имъ изъ армейскихъ запасовъ, передаточныхъ при покупкѣ оной на счетъ его 5880 р. денегъ асс.

10198. 1841 г. Марта 8, объ оставшемся послѣ смерти Армянскаго Архіепископа *Григорія*, въ городѣ Григоріополѣ домѣ, присвояемомъ казною и обществомъ *города Григоріополя.*

10199. 1841 г. Іюля 2, изъ Симбирской Гражданской Палаты, объ отыскиваемыхъ Княгинею Софьею *Вяземскою* 3 мужеска пола душахъ, недостающихъ въ покупномъ ею съ аукціоннаго торга въ Московскомъ Опекунскомъ Совѣтѣ имѣніи, принадлежащемъ Коллежскому Ассессору Николаю *Жедринскому*.

Разрядъ III. О рѣшеныхъ въ Правительствующемъ Сенатѣ дѣлахъ и вызовѣ къ слушанію рѣшеній, послѣдовавшихъ въ судебныхъ мѣстахъ.

Вызываются къ слушанію рѣшеній по дѣламъ:

Владимірской Губерніи въ Ковровскій Уѣздный Судъ.

10200. Поручикъ Павелъ Алексѣевъ *Черединъ* и наслѣдники Штабсъ-Капитана Алексѣя Федорова *Толпегина*, по дѣлу, о взыскиваемыхъ съ нихъ дочерью Дѣйствительнаго Статскаго Совѣтника Пасынкова дѣвицею Варварою *Пасынковою же*, за пропущеннаго ими въ бытность ихъ опекунами надъ имѣніемъ ея, въ сказкахъ 8-й ревизіи крестьянскаго сына, деревни большаго Ростилкова, Алексѣя *Павлова*, штрафныхъ денегъ 250 р.

Владимірской Губерніи въ общія присутствія Муромскія Уѣздный Судъ и Городовый Магистратъ.

10201. Муромскіе мѣщане Петръ и Василій Егоровы *Зворыкины*, по дѣлу, о взы-

сканіи съ нихъ 214 р. 28 к. серебр. старостою вотчины г-жи Гурьевой сельца Межищь Меленковской округи Евграфомъ *Евдокимовымъ*, за содержаніе мельницы.

Владимірской Губерніи въ Переславскій Уѣздный Судъ.

10202. Супруга Сенатора 3-го класса Василья Кириловича *Безроднаго* Настасья Андреевна, Капитанъ Андрей *Андреевъ*, Коллежскій Регистраторъ Александръ Васильевъ *Бережецкіе*, Княгиня Подпоручица Марья Михайлова *Енгалычева*, бывшіе присутствующіе: Уѣздный Судья Коллежскій Секретарь Николай Егоровъ *Соколовъ*, Дворянскіе Засѣдатели: Титулярный Совѣтникъ Степанъ Петровъ *Мухоринъ* и Коллежскій Регистраторъ Николай Петровъ *Палицынъ*, или ихъ повѣренные, по дѣлу, о искѣ первою съ послѣднихъ, за отсужденное ей изъ владѣнія гг. Бережецкихъ и Княгини Енгалычевой доходныхъ денегъ.

Въ Суздальскій Уѣздный Судъ.

10203. Тайный Совѣтникъ, Сенаторъ и Кавалеръ Николай, Полковникъ и Кавалеръ Александръ Яковлевы *Трегубовы* и Оберъ-Штеръ-Кригсъ-Коммисара Федора Яковлевича *Трегубова* дѣти: Лейбъ-Гвардіи Штабсъ-Капитанъ Алексѣй, Капитанъ Яковъ, Лейбъ-Гвардіи Гусарскаго полка Капитанъ и Кавалеръ Федоръ, дѣвицы: Елизавета, Прасковья и Ольга Федоровы *Трегубовы* и Коллежскій Совѣтникъ и Кавалеръ Петръ Лаврентьевъ *Феофилатьевъ*, или ихъ повѣренные, по дѣлу, о взыскиваемыхъ первыми за усильное владѣніе въ пустошахъ Шадрихѣ и большихъ Ткаряхъ землею денегъ съ послѣдняго, а имъ Феофилатьевымъ съ нихъ Трегубовыхъ.

Въ общія Суздальскія Уѣздный Судъ и Городовый Магистратъ присутствія.

10204. Суздальскаго уѣзда села Лзеси пономарь Иванъ *Алексѣевъ* и проживающій Шуйскаго уѣзда въ селѣ Тюрюковѣ купеческій сынъ Кирилла Николаевъ *Плотниковъ*, или ихъ повѣренные, по дѣлу, о взятыхъ для выработки первымъ у послѣдняго основахъ кутнѣ, заключающихся въ 19 пуд. 6 фунтахъ.

Владимірской Губерніи въ Шуйскій Городовый Магистратъ.

10205. Шуйскій купецъ Мартинъ Андреяновъ *Журовъ*, или его повѣренный, по дѣлу, о спорной у него съ Шуйскимъ мѣщаниномъ Никаноромъ *Дорожаевскимъ* огородной въ городѣ Шуѣ землѣ 10 грядахъ.

Въ Воронежскую Палату Гражданскаго Суда:

10206. Подпоручица Марья *Слѣпушева*, по дѣлу, о запроданномъ ею Банковому крестьянину Валуйскаго уѣзда слободы Уразовой Ивану *Кирьякову* имуществѣ.

10207. Бобровскій купецъ Савва *Яицкій* и Государственный крестьянинъ тамошняго уѣзда села Садоваго Сафронъ *Чернявскій*, или ихъ повѣренные, по дѣлу, о взысканіи съ перваго послѣднимъ денегъ.

Харьковской Губерніи въ Волчанскій Уѣздный Судъ.

10208. Коллежскій Совѣтникъ Петръ *Гересвановъ*, Старобѣльскій Землемѣръ Титулярный Совѣтникъ Моисей, Коллежскій Секретарь Іосифъ, Елецкій Землемѣръ Губернскій Секретарь Андрей, служащій въ Штабѣ Корпуса Горныхъ Инженеровъ Титулярный Совѣтникъ Иванъ, церульникъ Уланскаго ВЕЛИКАГО КНЯЗЯ МИХАИЛА ПАВЛОВИЧА полка Андрей 2-й *Смирницкій* и прочіе участвующіе лица, или ихъ повѣренные, по дѣлу, объ отыскиваемыхъ родными братьями Елецкимъ Землемѣромъ Губернскимъ Секретаремъ Андреемъ, служащимъ въ Штабѣ Корпуса Горныхъ Инженеровъ Титулярнымъ Совѣтникомъ Иваномъ и церульникомъ Уланскаго полка Андреемъ 2-мъ *Смирницкими*, частяхъ ихъ денегъ 25,000 р. асс. пріобрѣтенныхъ по мировой сдѣлкѣ, учиненной роднымъ же братомъ ихъ Титулярнымъ Совѣтникомъ Моисеемъ *Смирницкимъ*, съ Коллежскимъ Секретаремъ Іосифомъ и Константиномъ Георгіемъ *Смирницкими*, вмѣсто причитавшагося къ полученію Смирницкимъ наслѣдства послѣ умершаго роднаго дяди Евсѣя *Смирницкаго*, и о выдачѣ имъ Андрею 1-му, Ивану и Андрею 2-му частей изъ денежной претензіи Моисея на Коллежскомъ Совѣтникѣ Петрѣ Гересвановѣ, сверхъ того о взыскиваемыхъ съ онаго Гересванова Іосифомъ Смирницкимъ по заемному письму, роспискѣ и условію 7,400 р. и неустойкѣ 1,000 р. асс. денегъ.

Харьковской Губерніи въ Сумскій Уѣздный Судъ:

10209. Губернскій Регистраторъ Василій Николаевъ *Ашіевичъ* и Бѣлогородскій, 3-й гильдіи купецъ Николай Михайловъ *Гурьевъ*, или ихъ повѣренные, по дѣлу, о взыскиваемыхъ послѣднимъ съ перваго, взятыхъ симъ первымъ подъ росписку 80 Россійскихъ полуимперіаловъ, на сумму асс. 1,075 р. а по переложу на серебр. 307 р. $14\frac{2}{7}$ к. деньгахъ.

10210. Вольно-отпущенный изъ крестьянства отъ помѣщицы Нарѣцкой, жительствующій Екатеринославской Губерніи Ростовскаго уѣзда селенія Александровки поселянинъ Яковъ Петровъ *Шебалдаевъ* и помѣщица жительствующая Сумскаго уѣзда въ слободѣ Тимофеевкѣ Коллежская Секретарша Варвара Андреева Павлицкая, по 2-мъ мужѣ Штабсъ-Капитанша *Карпова*, или ихъ повѣренные, по дѣлу, о взыскиваемыхъ первымъ съ послѣдней по заемному письму 500 р. денегъ.

Въ Ярославскую Палату Гражданскаго Суда.

10211. Крестьянинъ Подполковника Федора Николаева *Бычкова* Яковъ *Купріяновъ*, по дѣлу, о предоставленіи ему изъ помѣщичьяго владѣнія свободы.

Разрядъ IV. О людяхъ, показавшихъ себя неимущими взнесть деньги, положенныя за перенось дѣла.

Объявили себя неимущими:

С. Петербургскаго Магистрата во 2-мъ Департаментѣ.

10212. Крестьяне Вологодской Губерніи и уѣзда, помѣщика г. Жилина Степанъ *Федоровъ*, Тульской Губерніи Бѣлевскаго уѣзда помѣщика г-на Зыбина Михайла *Савельевъ*, по дѣлу, о искѣ ими Степаномъ Федоровымъ и Михайлою Савельевымъ и помѣщика г. Жилина же крестьянами Матвѣемъ Ивановымъ и Ильею Афанасьевымъ, съ здѣшняго 1-й гильдіи купца Марка Исакова *Гарфункела*, за устройство по подряду его землянаго подъ шоссе полотна отъ города Гатчины до деревни Никольской, денегъ 12,944 р. 10 к.

Московской Палаты Гражданскаго Суда въ 1-мъ Департаментѣ.

10213. Московскій купецъ Сидоръ Ивановъ и жена его Прасковья Феоктистова *Соколовы*, по дѣлу о закладной, данной Соколовымъ ей Соколовой на 3 каменныя лавки его въ Рогожской части, суммою въ 2,500 р. оспариваемыя Московскимъ купцомъ Семеномъ *Миловымъ*.

Въ Астраханской Палатѣ Уголовнаго и Гражданскаго Суда:

10214. Астраханскій мѣщанинъ Федоръ Ивановъ *Петровъ*, по дѣлу, о взыскиваемыхъ съ него Петрова и наслѣдниковъ мѣщанина *Гамова* управляющимъ Богатинскою конторою Князя Юсупова, служителемъ его Иваномъ *Шуляшевымъ*, по условію деньгахъ 1,183 р. 90½ к.

10215. Саратовскій мѣщанинъ Степанъ Яковлевъ *Пиротскій*, по дѣлу, о взыскиваемыхъ имъ Пиротскимъ съ бывшихъ членовъ и нынѣшняго Секретаря онаго Магистрата убытковъ, причиненныхъ якобы ему чрезъ продажу съ аукціоннаго торга имѣнія его, по претензіи крестьянина Михайлы *Панченкова*, всего 2,251 р. 33 к.

Кавказской Области въ Ставропольскомъ Окружномъ Судѣ:

10216. Унтеръ-офицерши: Акулина *Маменцова* и Татьяна *Демина*, по дѣлу, о причиненной ими Аудитору 13-го класса *Агафонову* и женѣ его Маринѣ обидѣ.

10217. Купеческій сынъ Александръ *Михайловъ*, по 2-мъ дѣламъ, соединеннымъ въ одно по однороднымъ предметамъ, о простираемомъ правѣ Ставропольскимъ купеческимъ сыномъ Алексѣемъ *Черновымъ* на наслѣдство съ братьями его въ имѣніи, оставшемся послѣ смерти роднаго ихъ брата

купца Афанасія *Чернова*, переданнаго женою его Еленою, второбрачному мужу своему Коллежскому Секретарю Ивану *Евдокимову* и о изъявленной родными братьями умершей Елены Евдокимовой Ставропольскими купеческими дѣтьми Николаемъ, Александромъ и мѣщаниномъ Иваномъ *Михайловыми* фальшивости акта его въ пользу мужа составленнаго на то имѣніе, къ коему они также простираютъ право на наслѣдство.

10218. Губернскій Секретарь Захарь *Карчевскій*, по дѣлу, о несостоятельности его къ платежу Коллежскому Совѣтнику *Золотницкому* по заемному письму 50 р. серебр. деньгахъ.

10219. Нахичеванскій Армянинъ Алексѣй *Женжіевъ*, по дѣлу, о постановленіи заключенія, коему слѣдуетъ въ выдачу 2,365 р. деньги, присужденные ко взысканію съ Ставропольскаго мѣщанина *Гуляева*, сосланнаго въ послѣдствіи времени въ Сибирь на поселеніе, за захваченный скотъ банкротовъ Нахичеванскихъ Армянъ Агопа и Асвадура *Аксендовыхъ* подъ предлогомъ покупки въ поверстаніи за заплаченные имъ Гуляевымъ по поручительству долги Аксендовыхъ.

Въ Тобольскомъ Городовомъ Судѣ.

10220. Отставный Поручикъ Григорій *Кузнецовъ*, по дѣлу, о заложенныхъ имъ Еврею Моисею *Лейбовичу* вещахъ.

Разрядъ V. О несостоятельныхъ должникахъ, торговыхъ людяхъ.

Въ образномъ объявленіи, приложенномъ при XI томѣ свода законовъ, приложеніе XXIII, № 2-го общая публикація о торговой несостоятельности людей, заключаетъ въ себѣ слѣдующее. „въ слѣдствіе сего Присутственныя мѣста и Начальства благоволятъ: 1-е, наложить запрещеніе на имѣнія недвижимое должника и аресты на движимыя, буде таковыя въ ихъ вѣдомствѣ находятся: 2-е, сообщить (*въ тѣ Присутственныя мѣста, отъ коихъ публикуется*) о своихъ требованіяхъ на несостоятельнаго должника, или о суммахъ, слѣдующихъ ему отъ оныхъ мѣстъ и Начальствъ Частныя же лица имѣютъ объявить (*тѣмъ Присутственнымъ мѣстамъ*:) 1-е, о долговыхъ требованіяхъ своихъ на несостоятельнаго и о суммахъ ему должныхъ, хотя бы тѣмъ и другимъ еще и сроки къ платежу не наступили; 2-е, о имѣніи несостоятельнаго находящемся у нихъ въ сохраненіи, или закладѣ и обратно о имуществѣ, отданномъ несостоятельнаго на сохраненіе или подъ закладъ. Объявленіе сіе должно быть учинено, считая отъ дня напечатанія сихъ публикацій въ настоящихъ вѣдомостяхъ въ 3-й разъ въ нижеслѣдующіе сроки: 1-е, жительствующими въ томъ же городѣ, въ теченіи 2-хъ недѣль; 2-е, жительствующими въ другихъ мѣстахъ Имперіи, въ

продолженіи 4-хъ мѣсяцовъ, и 3-е, заграничными не позже одного года.,, На семъ основаніи публикуется:

10221. Отъ Московскаго Коммерческаго Суда, 1841 г. Апрѣля 8-го дня, по опредѣленію онаго, Московскій бывшій 3-й гильдіи купецъ, а нынѣ мѣщанинъ, Иванъ Николаевъ *Артемовъ*, объявленъ несостоятельнымъ должникомъ.

10222. Отъ Московскаго Коммерческаго Суда, 1841 г. Апрѣля 9-го дня, по опредѣленію онаго, Московскій мѣщанинъ Филаретъ Павловъ *Лапинъ-Ентальцовъ*, объявленъ несостоятельнымъ должникомъ.

10223. 1840 г. Октября въ 12-й день, по опредѣленію, учрежденнаго въ посадѣ Климовскомъ надъ несостоятельнымъ должникомъ Новозыбковскимъ мѣщаниномъ Александромъ *Шведовымъ*, объявляется онъ несостоятельнымъ должникомъ.

Разрядъ VI. О несостоятельныхъ разнаго сословія должникахъ, непринадлежащихъ къ торговому званію.

10224. Харьковской Губерніи отъ Богодуховскаго Уѣзднаго Суда публикуется, что въономъ производится дѣло, о взысканіи съ умершаго помѣщика Ротмистра Дмитрія Андреева *Хрущова* казною и разными частными лицами денегъ, по которому нужно оному Суду имѣть свѣденіе о всѣхъ его Хрущова долгахъ и должникахъ; почему и имѣютъ явиться въ овый Судъ всѣ тѣ, кои имѣютъ у себя его имѣнія и капиталы, съ подробнымъ изъясненіемъ количества, сколько чего именно имѣютъ, а также имѣютъ явиться или предъявить свои требованія съ представленіемъ законныхъ актовъ и тѣ, кому остался должнымъ оный Хрущовъ, съ указаніемъ ими его имѣнія, какъ первые, такъ и сіи послѣдніе должны, на основаніи X т. св. граж. зак. ст. 1376, 1377, 1378, 2299, 2300, 2301, 2302 и 2303, непремѣнно требованія онаго Суда удовлетворить безъотложно.

Разрядъ VII. Объ избранныхъ кураторахъ, объ открытіи конкурсовъ, долговыхъ коммиссій, о непризнаваніи банкротами и проч. (Публикаціи нѣтъ.)

Разрядъ VIII. О вызовѣ наслѣдниковъ къ полученію наслѣдства, также кредиторовъ и должниковъ къ расчетамъ.

Вызываются къ явкѣ, первые съ доказательствами о правѣ наслѣдіи, вторые съ долговыми актами, а послѣдніе съ платежемъ денегъ:

Въ Санктпетербургскій Гражданскій Надзорный Судъ:

10225. Наслѣдники, къ оставшемуся послѣ умершей Камеръ-Юнферы дѣвицы Ан-

ны *Поликуча*, капиталу 571 р. 43 к. серебр. равно кредиторы и должники ея, въ установленные законами сроки.

10226. Наслѣдники, къ оставшемуся послѣ умершей унтеръ-офицерши Агафьи *Малюковой* движимому имуществу и капиталу, на сумму 2000 р. равно кредиторы и должники ея, въ установленные законами сроки.

Разрядъ IX. О сыскѣ людей, которые должны быть представлены къ суду, независимо отъ ихъ воли по всѣмъ родамъ судопроизводства, въ томъ числѣ о сыскѣ людей бѣглыхъ. (Публикаціи нѣтъ.)

Разрядъ X. О пойманныхъ бродягахъ и о такихъ бѣглыхъ людяхъ, которыхъ извѣстно званіе и прежнее жительство.

Орловской Губерніи отъ Сѣвскаго Земскаго Суда, на основаніи св. зак. т. 14-го уст. о пошл. и бѣглыхъ ст. 385-й публикуется:

10227. Прошлаго 1839 г. Сентября 23, приставъ 1-го стана Писаревъ, представилъ въ оный Судъ задержаннаго въ тамошнемъ уѣздѣ съ имѣвшимся у него съ поправками сомнительнымъ свидѣтельствомъ человѣка, который въ отобранномъ отъ него допросѣ показалъ, что зовутъ его Михайла Алексѣевъ Щербаковъ, грамотѣ читать умѣетъ, а писать неумѣетъ, Воронежской Губерніи Задонскаго уѣзда села Хлѣвница, помѣщицы Штабсъ-Капитанши Елены Павловны Ланкъ дворовый человѣкъ, въ Августѣ мѣсяцѣ 1839 г. неприпомнитъ котораго числа испросилъ онъ позволеніе отъ оной г-жи его сходить для поклоненія мощамъ въ г. Кіевъ, на что она дала ему означенный билетъ 23 Августа съ срокомъ назначеннымъ съ того числа по 23 Октября, съ коимъ онъ отправился въ г. Кіевъ, а потомъ здѣлавши поклоненіе мощамъ возвращался обратно съ намѣреніемъ идти домой; въ слѣдствіе чего забираема была съ Задонскимъ Земскимъ Судомъ справка, только по полученіи отъ него отвѣта оное показаніе его оказалось ложнымъ; почему онъ былъ передопрашиваемъ и показалъ уже, что онъ прежде былъ Елецкаго уѣзда села Хмѣлица помѣщика Статскаго Совѣтника Семена Викулина и отъ сего проданъ неприпомнитъ въ которомъ г. вышеписанной г. Ланкъ, но по учиненнымъ вторично съ Елецкимъ и Задонскимъ Земскими Судами сношеніемъ и оное показаніе его оказалось ложнымъ, то по сему оный Судъ призвавъ его Щербакова за бродягу, имѣетъ препроводить вмѣстѣ съ дѣломъ къ законному разсмотрѣнію въ Сѣвскій Уѣздный Судъ, 2 арш. 4 верш. 26 лѣтъ, волоса на головѣ русые, глаза сѣрые, носъ умѣренный, подбородокъ круглъ.

10228. Прошедшаго Мая 21 числа Приставъ 1-го стана Писаревъ, при рапортѣ представилъ пойманнаго въ тамошнемъ уѣздѣ за неимѣніе письменнаго вида рекрута, который по допросу показалъ, что зовутъ его Яковъ Алексѣевъ Марченко, 35 лѣтъ, вѣры Грекороссійской, грамотѣ неумѣетъ, уроженецъ Черниговской Губерніи Бѣликскаго уѣзда села Александровки изъ казаковъ, а по передопросамъ, что онъ уроженецъ не Бѣликскаго уѣзда, а Борзенскаго, села Александровки, гдѣ имѣетъ домъ и родственниковъ и что того г. неприпомнитъ котораго числа обществомъ онаго села отданъ въ Борзенскомъ рекрутскомъ присутствіи въ военную службу и по сформированіи партіи отправленъ подъ препровожденіемъ Поручика Филипа Мусѣевича, а по фамиліи ему неизвѣстнаго въ г. Полтаву, гдѣ пробывши недѣли 3 пошли въ г. Кіевъ и проходя г. Дмитровку вздумалъ наведать домашнихъ, почему ушелъ тайно изъ партіи; въ слѣдствіе чего о справедливости показаній его забирались онымъ Судомъ справки отъ Дмитровскаго Городничаго, который отношеніемъ увѣдомилъ, что въ показанное Марченкомъ время подъ присмотромъ прописаннаго Офицера и никакой партіи чрезъ г. Дмитровку не проходило; почему оный Судъ относился въ Черниговское рекрутское присутствіе, которое требованіе сего Суда къ выполненію передало въ тамошнюю Палату Государственныхъ Имуществъ только за полученіемъ отъ оной увѣдомленія, показаніе его оказалось ложнымъ и поясненнаго села Александровки вовсе въ Борзенскомъ уѣздѣ ненаходится, по сему оный Судъ его Марченка яко бродягу вмѣстѣ съ дѣломъ имѣетъ препроводить къ законному разсмотрѣнію въ Сѣвскій Уѣздный Судъ, 2 арш. 7½ верш. волоса на головѣ темно, а на усахъ свѣтлорусые, глаза сѣрые, носъ продолговатъ, ротъ и подбородокъ умѣренные, лицемъ смуглъ и рябъ.

—То и неокажутся ли къ онымъ бродягамъ какія родственники или владѣльцы, то имѣютъ явиться съ доказательствами въ установленный закономъ срокъ, куда слѣдуетъ.

10229. Казанской Губерніи отъ Чебоксарскаго Земскаго Суда симъ объявляется, что тамошняго уѣзда въ селѣ Алексѣевскомъ Іюня 13-го числа, взятъ за неимѣніе письменнаго вида крестьянинъ, показавшійся въ отобранномъ допросѣ Нижегородской Губерніи Макарьевскаго уѣзда села Лыскова, помѣщика Князя Грузинскаго Васильемъ Алексѣевымъ, но по доставленной справки показаніе его оказалось ложнымъ, около 22 лѣтъ, 2 арш. 5 верш. волоса на головѣ, бровяхъ, усахъ и бородѣ бритой, но немного выросшей рыжіе, глаза сѣрые, лице весноватое, носъ малъ, ротъ умѣренный; въ солдатской сѣраго сукна шинели съ красными погонами и въ солдатской фуражкѣ; не будетъ ли принадлежать онъ какимъ помѣщикамъ или другому кому, то о возвращеніи его въ свое владѣніе, просили гдѣ слѣдуетъ съ ясными доказательствами по законамъ.

Казанской Губерніи отъ Козмодемьянскаго Уѣзднаго Суда объявляется, неокажутсяли какому либо вѣдомству или владѣльцу принадлежащими, пойманные въ тамошнемъ уѣздѣ бѣглые, показывающія себя:

10230. Бѣжавшимъ изъ Сибири съ поселенія, а прежде бывшимъ Нижегородской Губерніи Ардатовскаго уѣзда г. помѣщика Щербакова села Верявуши дворовымъ человѣкомъ Иваномъ Васильевымъ Емельяновымъ, коего по учиненнымъ справкамъ Тобольскій Приказъ о ссыльныхъ отдѣленіе 1-е увѣдомило, что подъ именемъ Ивана Васильева Емельянова пересылавшемся въ Сибирь на поселеніе изъ Нижегородской Губерніи съ 1838 г. по настоящее время по алфавитамъ неоказалось, 2 арш. 5 верш. волоса темнорусые, стрижены по солдатски, глаза сѣрые, носъ и ротъ средніе, подбородокъ продолговатый, лице чистое, 24 лѣтъ.

10231. Женщина Ирина Николаева, прежде была Саратовской Губерніи Сердобскаго уѣзда села и г. Князя Бориса Алексѣевича Куракина крестьянка, и за самовольную отлучку ея съ фальшивымъ имѣвшимся при ней паспортомъ, изъ жительства по наказаніи плетьми назадъ тому 3-й г. сослана въ Сибирь на поселеніе, откуль прошедшаго 1839 г. въ Январѣ мѣсяцѣ согласясь съ мужемъ ея бывшимъ на поселеніи же Андреемъ Васильевымъ учинили побѣгъ, съ намѣреніемъ таковымъ, чтобы переселится въ Тобольскую Губернію; но по учиненной справкѣ съ Смотрителемъ Канскихъ поселеній, показаніе ея оказалось ложнымъ, 2 арш. 2¼ верш. волоса и брови свѣтлорусые, глаза голубые, носъ, ротъ и подбородокъ средніе, лице чистое, продолговатое, на правой рукѣ на большомъ пальцѣ ногтя нѣтъ, 40 лѣтъ.

10232. Иванъ Михайловъ, 2 арш. 7 верш. лицемъ бѣлокурый, волоса на головѣ свѣтлорусые, на бородѣ рыжіе, носъ длинноватъ, глаза сѣрые, 30 лѣтъ, у дѣто-роднаго уда имѣется грыжа въ два кулака, и тотъ бродяга по приговору онаго Суда, утвержденному г. Казанскимъ Военнымъ Губернаторомъ и Кавалеромъ наказанъ въ тамошнемъ городѣ при Полиціи плетьми 15 ударами и отправленъ къ ссылкѣ въ Сибирь на поселеніе.

10233. Нижегородской Губерніи отъ Горбатовскаго Земскаго Суда объявляется, что присланъ въ оный Судъ изъ Новгородской Полиціи арестантъ, показавшійся сначала бѣглымъ рекрутомъ Петромъ Ивановымъ Горшковымъ, принятымъ въ Костромскомъ рекрутскомъ присутствіи, потомъ Ефимомъ Емельяновымъ, Нижегородской Губерніи Горбатовскаго уѣзда Дудинской волости села Троицы крестьяниномъ, но когда всѣ эти допросы обнаружились ложными, назвался Александромъ Ивановымъ Щербаковымъ, бѣглецомъ съ поселенія; то и неокажетсяли онъ кому принадлежащимъ, 2 арш. 7 верш. волоса на головѣ и бровяхъ русые, глаза сѣрые, носъ прямой, ротъ умѣренный, подбородокъ тупой, лице рябоватое, 26 лѣтъ.

10234. Нижегородской Губерніи отъ Нижегородскаго Уѣзднаго Суда объявляется, что взятъ въ Лукояновскомъ уѣздѣ за неимѣніе письменнаго вида неизвѣст-

ный человѣкъ, показывающійся бродягою Иваномъ Никитинымъ, то и неокажетсяли кому либо принадлежащимъ, около 35 лѣтъ, 2 арш. 6 верш. волосомъ русъ, лицемъ чистъ, носъ, ротъ и подбородокъ обыкновенные.

10235. Нижегородской Губерніи отъ Княгининскаго Земскаго Суда публикуется, что тамошняго уѣзда въ помѣщичьемъ селѣ большой Якшенъ, взята за неимѣніе письменнаго вида бродяга, повидимости крестьянская дѣвка или женка, назвавшаяся Марьею Ивановою непомнющею родства, около 18 или 19 лѣтъ, 2 арш. 2 верш. волоса на головѣ темнорусые, глаза сѣрые, лице бѣлое, чистое, носъ продолговатъ, ротъ обыкновенный, подбородокъ полукруглый.

10236. Симбирской Губерніи отъ Ставропольскаго Земскаго Суда, согласно 385 ст. 14 т. св. зак. устава о распредѣленіи бѣглыхъ объявляется, что представлены въ Судъ Ставропольскаго уѣзда Приставомъ 1-го стана, взятые безъ письменныхъ видовъ неизвѣстные 2 человѣка, показывающіеся непомнющими своего родства и настоящаго жительства, 1-й Филипомъ Родіоновымъ, а 2-я его женою Агафьею Николаевою, съ имѣемыми при нихъ желѣзными веригами и книгами старообрядческой секты; примѣтами изъ нихъ: Родіоновъ, 2 арш. 6 верш. лице плоское, чистое, мало рябоватое, глаза голубые, носъ продолговатъ, ротъ и подбородокъ посредственные, волоса на головѣ и бровяхъ темнорусые, усъ и борода таковые же съ рыжиною, у обѣихъ рукъ пальцы во вторыхъ суставахъ сведены, у лѣвой указательный, средній и безъимянный и у правой средній и безъимянный, у лѣвой ноги средній и безъимянный пальцы срозшіе, а на правой ногѣ на колѣнной чашечкѣ отъ болѣзни шрамъ, жечатый, 45 лѣтъ; а Николаева, 2 арш. лицемъ чиста, глаза сѣрые, носъ, ротъ и подбородокъ обыкновенные, лице круглое, волоса на головѣ и бровяхъ темнорусые, на лѣвой щекѣ отъ болѣзни маленькое пятнышко ямкой, 35 лѣтъ, и если бродяги сіи окажутся кому принадлежащими, въ такомъ случаѣ взошлибъ куда слѣдуетъ съ прошеніемъ и ясными доказательствами.

10237 Смоленской Губерніи отъ Краснинскаго Уѣзднаго Суда объявляется, непріищится ли кто изъ помѣщиковъ или родственниковъ, къ непомнющему своего родства человѣку Ивану Павлову, 75 лѣтъ, 2 арш. 4 верш. волоса на головѣ и бородѣ темнорусые съ сѣдиною, глаза сѣрые, носъ продолговатъ, лице чистое, продолговатое, въ морщинахъ.

10238. Смоленской Губерніи Вяземскій Уѣздный Судъ публикуетъ, неокажется ли кому принадлежащимъ бродяга Федоръ Герасимовъ, 28 лѣтъ, 2 арш. ½ верш. волоса на и брови темнорусые, глаза голубые, носъ умѣренный, подбородокъ круглый, лице чистое, на правой рукѣ средній палецъ кривъ.

10239. Отъ Казельскаго Земскаго Суда объявляется, не окажется ли кому принадлежащимъ, взятый за неимѣніе письменнаго вида крестьянинъ Михайла

Григорьевъ, оказавшійся по показанію его Елатомскаго уѣзда экономическаго сельца Устья непринадлежащимъ, 2 арш. 4 верш. волоса на головѣ темнорусые, глаза желтые, лицемъ рябъ, усъ и борода небольшіе русые, носъ прямъ, ротъ и подбородокъ умѣренные, на лбу между бровями шрамъ, имѣющій протяженіе на крестъ, въ правой рукѣ указательный и средній пальцы безъ ногтей, 21 года; то что бы тѣ, кому онъ принадлежитъ, явились бы съ доказательствами, въ положенный св. зак. 14-го т. уст. о паспортахъ и бѣглыхъ 408-й ст. срокъ.

От Херсонскаго Губернскаго Правленія объявляется, что сужденные бродяги:

10240. Въ Херсонской Палатѣ Уголовнаго Суда за бродяжество и пріобрѣтеніе фальшиваго паспорта, подсудимая Елисавета Андреева, она же и Сорокина, и по рѣшенію оной Палаты наказанная при Одесской Градской Полиціи чрезъ нижняго ея служителя плетьми 15 ударами и по распоряженію онаго Правленія, сосланна въ Сибирь на поселеніе, 2 арш. 4 верш. волоса на головѣ и бровяхъ русые, глаза сѣрые, лицо рябоватое, носъ и ротъ умѣренные, 30 лѣтъ.

10241. Въ Херсонской Уголовной Палатѣ за бродяжество, ложное показаніе и пріобрѣтеніе фальшиваго билета, подсудимый Данила Валицкій, онъ же Волынецъ, и по рѣшенію оной Палаты наказанъ при Одесской Градской Полиціи чрезъ нижняго ея служителя плетьми 10 ударами, и по распоряженію онаго Правленія, сосланъ въ Сибирь на поселеніе, 2 арш. 4 верш. волоса на головѣ, бровяхъ, бородѣ и усахъ черные, лицемъ смуглъ, сухощавъ, носъ и ротъ умѣренные, глаза каріе, на лѣвой рукѣ второй отъ мизиннаго пальца кривъ, лысый, 60 лѣтъ.

10242. Въ Херсонскомъ Уѣздномъ Судѣ за бродяжество и ложное показаніе, подсудимый Федоръ Стадниченко, и по рѣшенію онаго Суда наказанный при Херсонской Градской Полиціи чрезъ нижняго ея служителя 25 ударами плетьми, и по распоряженію онаго Правленія, назначенъ въ Херсонское рекрутское присутствіе для обращенія куда годнымъ окажется, 2 арш. $3\frac{1}{2}$ верш. волоса на головѣ темнорусые, глаза каріе, лицемъ чистъ, 21 года.

—Почему если за опубликованіемъ окажутся гдѣ либо къ онымъ бродягамъ владѣлецъ или общество, и пожелаютъ получить ихъ къ себѣ обратно, то прошеніе съ принадлежащими на принадлежность документами, прислали бы о томъ въ оное Правленіе въ узаконенный срокъ.

От Таврическаго Губернскаго Правленія, на основаніи св. зак. т. 14 устава о паспорт. и бѣгл. ст. 385-й объявляется, что Таврической Губерніи въ городѣ Керчь-Ениколѣ пойманы бродяги, неимѣющія письменныхъ видовъ:

10243. Мальчикъ Викторъ Протасъ, гдѣ родился, въ какой Губерніи и уѣзда, кто

были его родители, изъ какого званія происходили и какъ ихъ звали незнаетъ, 16 лѣтъ, 2 арш. 3½ верш. волоса на головѣ и бровяхъ темнорусые, глаза сѣрые, носъ и ротъ умѣренные, лице чистое.

10244. Дѣвка Вѣра, родства и фамиліи непомнющая, 16 лѣтъ, 2 арш. 3 верш. волоса на головѣ русые, бровяхъ темнорусые, глаза сѣрые, носъ и ротъ умѣренные, лице чистое, блѣдноватое, на правой щекѣ по ниже уха шрамъ.

—Дабы тѣ, кому они принадлежатъ, могутъ неупуская узаконеннаго срока, требовать возврата ихъ сообразно 386 и 405 ст. того же устава.

Отъ Ишимскаго Земскаго Суда объявляется, что взятые въ тамошней округѣ безъ письменныхъ видовъ неизвѣстные люди, въ отобранныхъ въономъ Судѣ отвѣтахъ показали себя:

10245. Иванъ Андреевъ сынъ Андреевъ, 48 лѣтъ, неграмотенъ, вѣро-исповѣданія православнаго, который хотя и показывалъ свое мѣсто жительства, но таковое его показаніе справками неподтвердилось, 2 арш. 8¼ верш. лицемъ чистъ, смугловатъ, волоса на головѣ и бородѣ черные, глаза сѣрые, носъ толстой.

10246. Павелъ Ивановъ Сидоровъ, 49 лѣтъ, неграмотный, вѣры православной, который хотя и показывалъ свое мѣсто жительства, но таковое его показаніе неподтвердилось, 2 арш. 6 верш. лицемъ бѣлъ, чистъ, волоса на головѣ и бородѣ темнорусые, глаза сѣрые, носъ обыкновенный.

10247. Тобольской Губерніи отъ Тарскаго Земскаго Суда объявляется, что пойманные въ Тарскомъ округѣ бѣглые: Филипъ Ивановъ сынъ Ивановъ, и жена его Екатерина Федорова, на данныя имъ въ присутствіи онаго Суда вопросы отвѣтствовали, что они уроженцы Кіевской Губерніи и тогожъ уѣзда, помѣщика Николая Федоровича, но фамиліи его незнаютъ, крестьянинъ, имѣли жительство своимъ домомъ въ деревни Кореневки, откуда по притѣсненію управляющаго имѣніемъ Ивана Кириловича, по фамиліи тоже имъ неизвѣстнаго, согласившись оставя домъ учинили побѣгъ, вскорѣ послѣ Петрова дня 1839 г. единственно, дабы избавиться причиняемыхъ управляющимъ имѣніемъ притѣсненій и побоевъ к до [illegible] Тарскаго округа пойманы; примѣтами же они: 1-й около 40 лѣтъ, 2 арш. 5 верш. лицемъ чистъ, глаза желто-каріе, волоса темнорусые, а послѣдняя около 40 лѣтъ, 2 арш. 3 верш. лицемъ чиста, продолговатая, глаза сѣрые, волоса русые.

10248. Тобольской Губерніи отъ Тюменской Градской Полиціи объявляется, что пойманный въ городѣ Тюмени бѣглый Илья Яковлевъ Калашниковъ, показалъ о себѣ, что онъ напредь сего былъ Смоленской Губерніи Дорогобужскаго уѣзда сельца Матышевскаго, помѣщика Ивана Петрова Рабинскаго крѣпостный человѣкъ, но изъ доставленнаго свѣденія отъ Дорогобужскаго

Земскаго Суда отъ 13 Декабря 1840 г. № 5503 видно, что въ ономъ уѣздѣ ни сельца Матышевскаго, ни помѣщика Рабанскаго нѣтъ, 39 лѣтъ, лице чистое, волоса и брови свѣтлорусые, глаза сѣрые, носъ и ротъ обыкновенные, 2 арш. 5 верш. на спинѣ имѣетъ знаки отъ наказанія батогами, съ тѣмъ, что непринадлежитъ ли бѣглый Калашниковъ какому либо обществу или помѣщику, и если окажется принадлежащимъ, то на полученіе онаго прислали бы узаконенныя довѣренности.

10249. Симбирской Губерніи отъ Самарской Градской Полиціи объявляется, неокажется ли кому принадлежащимъ, пойманный въ городѣ Самарѣ 1840 г. Сентября 9 числа бѣглецъ, показавшійся Тамбовской Губерніи Спаскаго уѣзда села Саввы помѣщика Петра Михайловича Ширкова крестьяниномъ Ефремомъ Андреевымъ, который по вынесеннымъ справкамъ оказался бродягою, 2 арш. 4 верш. волоса на головѣ темнорусые, бородѣ и усахъ несколько свѣтлѣе, глаза желтокаріе, носъ широковатъ, лицемъ рябоватъ, въ роту нижней челюсти съ правой 2, съ лѣвой одного коренныхъ зубовъ нѣтъ, 25 лѣтъ.

10250. Смоленской Губерніи отъ Ельнинскаго Уѣзднаго Суда объявляется, непріищется ли кто изъ родственниковъ, помѣщиковъ, или другаго сословія людей, ко взятому въ городѣ Ельнѣ безъ письменнаго вида непомнющему родства человѣку Тимофею Иванову, признанному рѣшеніемъ онаго Суда, утвержденнымъ г. Начальникомъ Губерніи бродягою, и уже препровожденному для опредѣленія куда годнымъ окажется въ Смоленское Губернское Правленіе, 20 лѣтъ, 2 арш. 5 верш. волоса на головѣ и бровяхъ темнорусые, лицемъ чистъ и кругломикъ, носъ умѣренный, глаза сѣрые, на головѣ выше праваго уха по показанію его отъ прободанія коровою 2 знака, одинъ длиною полтора вершка, а другой небольшой, говоритъ чисто по Руски; если кто къ нему пріищется, тотъ обязанъ представить на его Тимофея надлежащее доказательство, непропуская узаконеннаго срока.

10251. Смоленской Губерніи отъ Дорогобужскаго Уѣзднаго Суда объявляется, непріищется ли кто изъ владѣльцовъ, обществъ или родственниковъ къ бродягѣ Алексѣю Иванову, сужденному въ ономъ Судѣ за бродяжество и по приговору Смоленской Уголовной Палаты наказанъ при Полиціи плетьми, отданъ въ военную службу, 23 лѣтъ, 2 арш. 6 верш. лицемъ чистъ, продолговатъ, волоса на головѣ и бровяхъ темнорусые, глаза сѣрые, носъ и ротъ умѣренные, бороды и усовъ небрѣетъ, подбородка нѣтъ.

10252. Отъ Минскаго Губернскаго Правленія объявляется, что въ Бобруйскомъ уѣздѣ задержанъ безъ письменнаго вида человѣкъ Иванъ Григорьевъ Мурашко, 20 лѣтъ, 2 арш. 2 верш. лица чистаго, кругловатаго, глаза сѣро-синіе, волоса на головѣ и бровяхъ русые, носъ и ротъ умѣренные, на лѣвой рукѣ палецъ мезинецъ отъ разрѣзанія ножемъ на самомъ концѣ немного прикорченъ,

который на святомъ допросѣ показалъ себя родомъ губернскаго города Черкигова, но по учиненной выправкѣ оказался бродягою и преданъ сужденію Бобруйскаго Уѣзднаго Суда.

От Рязанскаго Уѣзднаго Суда объявляется, не окажутсяль кому принадлежащими, сужденные въ ономъ Судѣ бродяги:

10253. Павелъ Ивановъ Бѣляковъ, 2 арш. 5 верш. лицемъ бѣлъ, чистъ, глаза сѣрые, волоса на головѣ свѣтлорусые, плѣшивъ, носъ прямъ, ротъ умѣренный, 40 лѣтъ.

10254. Семенъ Андреевъ, 2 арш. 9 верш. лицемъ рябъ, глаза сѣрые, волоса на головѣ и бровяхъ русые, носъ прямъ, ротъ умѣренный, 40 лѣтъ.

10255. Степанъ Евдокимовъ, 2 арш. 4 верш. лицемъ чистъ, глаза сѣрые, волоса на головѣ и бровяхъ русые, носъ прямъ, ротъ умѣренный, около 40 лѣтъ.

10256. Рязанской Губерніи отъ Зарайскаго Уѣзднаго Суда объявляется, что въ ономъ Судѣ производилось дѣло, о бродягѣ, показавшемся г. Алисова крестьяниномъ Николаѣ Григорьевѣ, по которому рѣшеніемъ онаго Суда, утвержденнымъ Рязанскимъ Гражданскимъ Губернаторомъ, приговоренъ къ наказанію при Градской Полиціи плетьми 20-ю ударами и къ отдачѣ въ военную службу, а по неспособности къ ссылкѣ въ Сибирь на поселеніе; а если онъ окажется кому принадлежащимъ, тобъ о возвращеніи его просили гдѣ слѣдуетъ законнымъ порядкомъ, 2 арш. 2 верш. волосомъ русъ, глаза свѣтло-сѣрые, лицемъ чистъ и бѣлъ, 26 лѣтъ.

Рязанской Губерніи отъ Скопинскаго Уѣзднаго Суда объявляется, что бродяги:

10257. Федоръ Даниловъ, 2 арш. 6 верш. волоса на головѣ темнорусые, на бровяхъ таковыежъ, глаза желто-каріе, лицемъ смуглъ, рябоватъ, носъ посредственный, подбородокъ брѣетъ, 30 лѣтъ.

10258. Василій Григорьевъ, 2 арш. 6 верш. волоса на головѣ русые, глаза сѣрые, носъ прямъ, лице бѣлое, рябое.

—Вышепоказанные бродяги, неокажутся ли кому принадлежащими, т. е. крѣпостному помѣщичьему владѣнію, или другому какому казенному вѣдомству, и буде окажутся кому принадлежащими, то таковые имѣютъ, на основаніи XIV т. устава о паспортахъ и бѣглыхъ ст. 405, съ предъявленіемъ надлежащихъ доказательствъ о возвращеніи означенныхъ бродягъ Данилова и Григорьева въ крѣпостное владѣніе, или казенное общество, просить по правиламъ, изображеннымъ въ вышеозначенной ст. XIV т.

10259. Отъ Данковскаго Уѣзднаго Суда извѣщается, неокажется ли кому либо принадлежащимъ, пойманный Данковской округи въ селѣ Мураевкѣ безъписьменнаго вида бродяга Петръ Ивановъ, назвавшій себя дворовымъ че-

ловѣкомъ, принадлежащимъ Саратовской Губерніи Аткарскаго уѣзда села Лапина помѣщику Петру Сидорову Подъяпольскому, 2 арш. 5½ верш. волоса на головѣ и бровяхъ темнорусые, глаза каріе, носъ и ротъ посредственные, усы и подбородокъ темнорусые, лице чистое, на лицѣ съ правой и лѣвой сторонѣ подлѣ глазъ по родинкѣ, каковая родинка имѣется и на лѣвой щекѣ близь рта, повидимому 25 лѣтъ, Россійской грамотѣ или на иностранномъ языкѣ читать и писать неумѣетъ; который рѣшеніемъ Рязанской Уголовной Палаты, состоявшимся въ 1840 г. присужденъ къ наказанію плетьми 10-ю ударами и къ отдачѣ въ солдаты, а въ случаѣ негодности, къ ссылкѣ въ Сибирь на поселеніе.

Разрядъ XI. Объ утратѣ разныхъ документовъ, также объ уничтоженіи вѣрющихъ писемъ и проч.

10230. Отъ Санктпетербургской Адресной Экспедиціи объявляется о потерѣ адресныхъ билетовъ, выданныхъ на жительство здѣсь въ Столицѣ, а именно: двор. челов. г. Солодовникова Федора *Кирилова* № 13,722, мѣщ. дочери Анисьи *Степановой* № 78,705, двор. челов. г. Дружинина Естифея *Кононова* № 101,130, солд. жены Катерины *Федоровой* № 92,608, кресть. Олонецкой Губ. Петрозаводскаго уѣзда дер. Кавры Ермолая *Фомина* № 23,380, мѣщ. Прасковьи *Рыбаченковой* № 95,515, кресть. Мышкинскаго уѣзда дер. Гузѣева г. Чулкова Ефима *Федорова* № 21,601, дочери унтеръофицера Натальи *Степановой* № 9819, двор. челов. г. Лабкова Филипа *Савельева* № 22,489, двор. дѣв. г. Драбовицкой Авдотьи *Тимофеевой* № 86,238, двор. челов. г. Величко Ивана *Терентьева* № 84,702, двор. челов. г. Кубаровскаго Никиты *Ефимова* № 69,173, мѣщ. Варвары *Зубаревой* № 8187, вольной дѣвки Анны *Тихоненъ* № 53,638, рекрута жены Марьи *Ерофеевой* № 107,262, двор. челов. Князя Шаховскаго Егора *Кузьмина* № 65,019, цѣховаго города Риги Фридриха *Вихмана* (:отсрочка № 1769:) двор. дѣв. г. Бестужева Авдотьи *Тихоновой* № 6166, казен. кресть. Чухломскаго уѣзда Спиридона *Иванова* № 5810, мѣщ. Николая *Селецкаго* № 30,990, казен. кресть. Вологодской Губ. дер. Малой Артемія *Рушкова* № 12,995, вольной Прасковьи *Блиновой* № 1614, двор. челов. г. Тарбѣева Федора *Ивано а* № 18,669, солд. жены Афросиньи *Ерофеевой* № 54,173, мѣщ. Екатерины *Григорьевой* № 15,578, двор. челов. г. Карамышева Никифора *Захарова* № 89,327, двор. челов. Графини де-Бальманъ Герасима *Рубцова* № 103,449, мѣщ. Аграфены *Ильиной* № 9151, двор. дѣв. г. Великопольской Устиньи *Ивановой* № 9404, двор. челов. Графини Виттъ Ивана *Васильева* № 11,141, солд. дочери Любови *Потаповой* № 46,313, казен. кресть. Корчевскаго уѣзда села Юрьевскаго Авдѣя *Михайлова* № 39,572, двор. дѣв. г. Гандера Прасковьи *Афанасьевой* № 9479, сына мастероваго Карла *Вендриховскаго* № 4789, Пинегскаго уѣзда сельскаго общества Александра *Никулина* (:отсрочка № 10,162:) казен. кресть. Зарайскаго уѣзда села Любичь Ивана Михайлова *Гонева* №

37,623, Серпуховскаго уѣзда села Ильинскаго Тихона *Ефимова* № 63,756, кресть. г. Заводской Папы *Данилова* № 51,249, двор. челов. г. Башуцкаго Никиты *Калугина* № 68,796, двор. челов. г. Алябьева Виктора *Федорова* № 88,432, двор. челов. г. Грягкова Степана *Кузьмина* № 40,053; почему если гдѣ сіи билеты и отсрочки окажутся или кто вступитъ съ ними во услуженія, то непочитать за дѣйствительныя, а представить въ Экспедицію.

10261. Отъ Московскаго Губернскаго Правленія объявляется, всеокажетсяли у кого потерянное воспитанникомъ Московскаго Воспитательнаго Дома Николаемъ *Дмитріевымъ* свидѣтельство, данное ему изъ Московскаго Воспитательнаго Дома въ 1839 г. за № 747, то оное считать недѣйствительнымъ.

Разрядъ XII. О лишеніи правъ торговаго состоянія, по необъявленію капитала. (Публикаціи нѣтъ.)

Разрядъ XIII. О вызовѣ по дѣламъ, касающимся до межеванія земель: генеральнаго, специальнаго и своекоштнаго.

10262. Посредника полюбовнаго размежеванія чрезполосныхъ дачъ Симбирской Губерніи Самарскаго уѣзда Подпоручика и Кавалера *Федорова*, по неприбытію слѣдующихъ г.г. владѣльцовъ по селу Архангельскому, Липовка тожъ, Князей *Кулунчаковыхъ*, изъ дворянъ дѣвицы *Кандауровой*, *Семенова* и *Трубниковой*; по селу Николаевскому, Елшанка тожъ, г.г. *Аристова* и *Зайцовой*, на основаніи 18 и 19 ст. Высочайше утвержденной инструкціи, составивъ съ прочими владѣльцами полюбовныя сказки о раздѣлѣ въ однихъ мѣстахъ дачъ ихъ копія неприбывшимъ владѣльцамъ села Липовки, отправлены къ нимъ чрезъ почту, а по селу Елшанкѣ по неизвѣстности мѣста жительства г.г. Аристова и Зайцовой и по неимѣнію при землахъ ихъ поселеній, слѣдуемыя съ полюбовнаго акта копіи пересланы быть не могутъ, а для предъявленія явившимся подлинная сказка передана въ Самарскій Уѣздный Судъ; о чемъ извѣщая сказанныхъ г.г. владѣльцовъ, покорнѣйше прошу поспѣшить доставленіемъ ко мнѣ чрезъ посредство Самарскаго Земскаго Суда отзывовъ съ изъявленіемъ согласія или причинъ, препятствующихъ согласиться на предположенное полюбовное размежеваніе; въ противномъ случаѣ пропустившій срокъ, Высочайше утвержденной инструкціею для сего предназначенный, почитается согласившимся совершенно теряя право на возраженіе, и въ такомъ случаѣ даже ежели бы

предназначенной ему участокъ дѣйствительно несоотвѣтствовалъ бы собственнымъ выгодамъ его.

2-е, По неоднократномъ объявленіи моемъ самимъ г.г. помѣщикамъ и управляющимъ ихъ и старостамъ, многіе владѣльцы по приглашенію моему неприбыли въ имѣнія свои, а нѣкоторые и со всѣмъ неизвѣстили меня о мѣстѣ жительства своего, подобное невниманіе весьма затрудняя занятія мои, вынудило меня чрезъ сію публикацію, что съ Мая мѣсяца 1841 г. предполагая снова приступить къ окончательному размежеванію чрезполосныхъ владѣльческихъ имѣній Самарскаго уѣзда, я назначаю для сего слѣдующіе сроки: 10 Мая по селу Елховкѣ, Покровское тожъ, 20-го по селу Савинскому, Чистовка тожъ, и деревнѣ Андреевкѣ, 1-го Іюня по селу Халкову и деревнямъ Степановкѣ и Александровкѣ, 10-го по хутору Доброй Надежды, 20-го по сѣнокоснымъ пожнямъ г. г. *Эссиныхъ* и *Леонтьева*, 1-го Іюля по деревнѣ Разладиной, 10-го по хутору Тамашеву Колку и 20-го по деревнѣ Ширяевой, Буяракъ тожъ; о чемъ извѣщая г.г. владѣльцовъ прописанныхъ имѣній, покорнѣйше прошу къ назначеннымъ мною срокамъ пожаловать въ имѣнія свои или прислать вмѣсто себя повѣренныхъ уполномоченныхъ законными по формѣ довѣренностями, доставивши ко мнѣ предварительно чрезъ посредство Самарскаго Земскаго Суда крѣпостные документы на право владѣніе съ планами генеральнаго межеванія, или копіи съ оныхъ присутственными мѣстами засвидѣтельствованныя; при чемъ долгомъ почитаю предварить, что тѣ изъ г.г. владѣльцовъ, которые и за симъ увѣдомленіемъ неприбудутъ своевременно въ имѣнія свои, будутъ признаны уклоняющимися отъ полюбовнаго размежеванія, подвергнувъ себя всей отвѣтственности побудительнаго размежеванія.

Разрядъ XIV. О вызовѣ для казенныхъ подрядовъ, поставокъ, откуповъ и снятія оброчныхъ статей.

10263. Коммисаріатскій Департаментъ Морскаго Министерства назначивъ въ присутствіи своемъ 6-го Мая сего г. торгъ и 10 переторжку, на поставку для устройства аптеки въ новомъ Кронштадтскомъ Морскомъ госпиталѣ разныхъ шкафовъ, столовъ, скамеекъ, табуретовъ, дверей, решетокъ, лѣсницъ и ящиковъ изъ ясеневаго дерева и двухъ шкафовъ и стелюгъ изъ сосноваго дерева, ледникъ выложенный свинцомъ, съ краномъ и мѣдною вылуженною крышкою; разныхъ банокъ и склянокъ съ притертыми стеклянными пробками, деревянныхъ биксъ, выкрашенныхъ масленою краскою, жестяныхъ листовъ, выкрашенныхъ съ надписями масленою краскою и съ золотыми литерами, томпаковыхъ крышекъ и жестяныхъ, выкрашенныхъ подъ малахитъ, фарфоровыхъ ступокъ съ пестиками и съ надписями, фарфоровыхъ чашъ иностраннаго издѣлія для сушки солей и выпариванія химическихъ препаратовъ, горшковъ изъ красной глины, роговой пилюль-

ной машины, преса со стаканомъ, съ желѣзнымъ винтомъ и мѣдною внутри вылуженною чашкою; химической печи со всѣмъ приборомъ, трехъ таринръ, вѣсовъ и часовъ въ родѣ столовыхъ съ двумя циферблатами недѣльнаго завода; всѣ сіи вещи собственно къ устройству аптеки принадлежащія, должны быть лучшей и прочной работы, по составленному описанію, а пресъ и химическая печь по примѣру находящихся въ аптекѣ Калинковскаго Морскаго госпиталя.

Коммисаріатскій Департаментъ объявляя о семъ, вызываетъ желающихъ принять на себя изготовленіе и поставку вышеозначенныхъ предметовъ, явиться на торги представя за 3 дня до торга прошенія и надлежащія залоги и документы о званіи своемъ и правѣ на вступленіе въ обязательство съ казною; условія же на поставку описаніе и рисунки вещей, могутъ видѣть заблаговременно въ Коммисаріатскомъ Департаментѣ Морскаго Министерства во время присутствія, а пресъ и химическую печь, по примѣру коихъ слѣдуетъ изготовить для аптеки Кронштадтскаго госпиталя въ аптеки Калинковскаго Морскаго госпиталя.

10264. Интендантства Главнаго Управленія Черноморскаго Флота и Портовъ Коммисаріатской Экспедиціи, вызываются желающіе подрядиться на поставку въ Николаевскіе или Севастопольскіе провіантскіе магазины, потребнаго для Черноморскаго Флота на будущей 1842 г. 18412 пуд. мяса соленаго, пріуготовленнаго на Англинскій манеръ, съ отвѣтственностію за порчь и невѣку въ теченіи 2-хъ годичнаго времени.

Желающіе, имѣютъ право явиться въ городъ Николаевъ въ общее присутствіе Интендантства въ 12 часовъ дня для торгу 23-го и для переторжки 27-го числъ Іюня мѣсяца сего 1841 г.; при чемъ предваряется:

1-е, На основаніи положенія о подрядахъ св. зак. т. X ст. 1269 допускается подача или присылки запечатанныхъ объявленій съ тѣмъ, чтобы желающіе, находящіеся въ отсутствіи изъ Николаева или имѣющіе жительство или пребываніе въ другихъ мѣстахъ, должны присылать запечатанные объявленія не иначе, какъ на точномъ основаніи 2 пункта 1246 ст. того же т. св. зак. т. е. по почтѣ страховыми или по эстафетѣ съ адресомъ: Оберъ Интенданту Черноморскаго Флота и Портовъ: объявленіе къ такимъ-то торгамъ, назначеннымъ такого-то мѣсяца и такихъ-то числъ.

Объявленія сіи должны быть подаваемы и присылаемы не позже 12 часовъ дня для переторжки назначеннаго, а по прошествіи онаго не будетъ уже принимаемы ни отъ подающихъ лично, ни отъ присылающихъ

по почтѣ, равно никакія новыя предложенія послѣ переторжки, на основаніи 1201 ст. X т. св. зак. также приняты не будутъ.

2-е, Желающіе вступить въ подрядъ, обязаны представить къ торгамъ залоги на 5-ю часть подряда съ соотвѣтственнымъ срокомъ довѣренности и дѣйствія, а также предъявить и документы на права свои, представляя таковыя при объявленіяхъ на гербовой бумагѣ, не позже какъ за 3 дня до наступленія срока для торгу назначеннаго, (разумѣя сіе о изустныхъ торгахъ) дабы имѣть время разсмотрѣть ихъ предварительно въ общемъ присутствіи Интендантства; въ противномъ случаѣ, оные вовся принимаемы не будутъ; при подачѣжъ запечатанныхъ объявленій прилагать въ самыхъ сихъ объявленіяхъ законные залоги.

3-е, Чтобы какъ при семъ, такъ и при изустныхъ торгахъ, ни кто не ссылался на свободные залоги, находящіеся въ другихъ мѣстахъ, хотя бы мѣста сіи находились въ составѣ одного и того же Интендантства, а если кто дѣйствительно имѣетъ свободные залоги, то долженъ представить непремѣнно надлежащія о свободности ихъ свидѣтельства.

4-е, Выше прописанное количество мяса, по приведеніи въ извѣстность дѣйствительной надобности, можетъ быть предъ торгами увеличено или уменьшено и за это торговцы претендовать не должны.

И 5-е, Кондиція на сію операцію во всякое время, можно читать въ Коммисаріатской Экспедиціи.

10265. Отъ Архангельскаго Губернскаго Правленія объявляется, о вызовѣ желающихъ на производство въ лѣтнее время 1841 и 1842 годовъ работъ ремонтнаго исправленія березоваго укрѣпленія въ городѣ Архангельскѣ, на протяженіи 978 погон. саж. за исправленіе чего назначена цѣна по смѣтѣ 9983 р. 46⅗ к. серебр.; торгъ 15 будущаго Мая мѣсяца съ переторжкою въ 20 число назначенъ въ Архангельской Казенной Палатѣ.

10266. Отъ Томской Казенной Палаты публикуется, что Коммисіонеръ содержателя Барнаульскихъ питейныхъ сборовъ Надворнаго Совѣтника Григорьева купецъ Красильниковъ, по истеченіи 30 льготныхъ дней, дозволенныхъ 71 § откупныхъ условій, недоимки откупной суммы за 1-ю половину Января мѣсяца сего 1841 г. 7365 р. 27½ к. асс. или 2104 р. 36⅝ к. серебр. не уплатилъ и особымъ дополнительнымъ залогомъ не обезпечилъ; а потому симъ приглашаются желающіе взять Барнаульскій откупъ въ свое содержаніе съ тѣмъ, чтобы таковые явились для одного торга въ Казенную Палату чрезъ 4 мѣсяца со дня 1-го припечатанія и чрезъ 3 дня послѣ онаго на переторжку съ надлежащими залогами; при чемъ объявляется залогодателю откупщика Григорьева, Коммерціи Совѣтнику Кузину, дабы онъ прислалъ въ Палату немедленно отзывъ свой, непожелаетъ ли онъ взять этотъ откупъ въ свое содержаніе; въ такомъ случаѣ доставилъ

бы этотъ отзывъ не позже 60 дней до означеннаго торга, уплативъ при томъ или обезпечивъ помянутую недоимку особымъ залогомъ, независимо отъ того, который имѣется нынѣ въ Казенной Палатѣ.

Разрядъ XV. О публичной и аукціонной продажѣ имѣній и объ отмѣнѣ продажъ сего рода.

10267. Артиллерійскій Департаментъ Военнаго Министерства, приглашаетъ желающихъ принять на себя покупку изъ складовъ С. Петербургскаго Артиллерійскаго гарнизона чугуна въ картечной дроби, вѣсомъ 10,121 пуд. 35 фун. и дать дороже предположенной за тотъ чугунъ цѣны 43½ к. сереб. за пудъ; явиться къ торгу 1-го и переторжкѣ 5-го чиселъ будущаго Мая мѣсяца съ тѣмъ, чтобы желающіе участвовать въ торгахъ: а) благовременно подавали въ Департаментъ узаконенныя прошенія, съ надлежащими залогами и видами о ихъ званіи; б) къ торгу и переторжкѣ явились въ назначенные дни отъ 10 часовъ утра и не позже 12-ти; при чемъ они предваряются, что послѣ переторжки, никакой уступки принято не будетъ.

10268. Отъ Псковскаго Губернскаго Правленія объявляется, что въ ономъ продаваться будетъ съ публичнаго торга будущаго Мая 19 числа, имѣніе покойнаго Холмскаго помѣщика Капитана Петра Андреянова *Машина*, за искъ съ него вдовы его Капитанши Татьяны Алексѣевой *Машиной*, по заемному письму 10,000 р. и прочія казенныя и частныя взысканія, состоящее Холмскаго уѣзда сельца Рожественскаго въ дворовыхъ людяхъ, наличныхъ мужеска 3 и женска 3, и крестьянахъ въ деревняхъ: Каменки мужеска 3, жен. 3, и Куровѣ муж. 1 и жен. 1, всего муж. 7 и жен. 7 душъ; изъ сихъ деревень Каменка упразднена, а крестьяне находятся при сельцѣ Рожественскомъ въ работникахъ у разныхъ крестьянахъ, а изъ Куровки крестьяне переведены тамошняго уѣзда въ деревню Сопки, которые тоже живутъ въ работникахъ у разныхъ крестьянъ; къ сельцу Рожественскому принадлежитъ земля пахатной, сѣнокосной удобной и неудобной 100 дес. на коихъ высѣвается ржи 5 четвертей, а овса 10 четвертей и прочаго хлѣба 2 четверти, сѣна выстановливается 100 копенъ, все сіе обработывается крестьянами вдовы Капитанши Машиной потому, что вся движимость, т. е. домъ въ сельцѣ Рожественскомъ съ строеніемъ, каковое и нынѣ числится недвижимостію, однакожъ по духовному завѣщанію, утвержденному Псковскою Гражданскою Палатою должно принадлежать помѣщицѣ вдовѣ Капитаншѣ Татьянѣ Машиной, слѣдовательно рожь съ яровымъ хлѣбомъ отъ нея засѣеннымъ по прокормленіи описныхъ людей, взнося за нихъ рекрутскія деньги за ссыпку магазейнаго хлѣба, изъ онаго ничего неостается въ пользу дохода; но вдова Капитанша Машина объявила, что она получать должна за сѣно, считая копну въ сложности всѣхъ го-

девъ по 50 р. въ 10-ть же лѣтъ можетъ составить 500 р. слѣдовательно ей недостанетъ настоящаго годоваго дохода за описныхъ уплачивать повинностей. Къ сельцу Рожественскому принадлежатъ отхожія пустоши: 1-я, полпустошъ Савкина, 2-я пустошь Барсуки, 3-я Лукьяновская, 4-я Ермолинская, 5-я Кононова, изъ сихъ двухъ послѣднихъ пустошей Ермолинской и Кононовой, согласно раздѣльнаго акта, должна взключиться 1 дес. къ берегу рѣки Сережи для построенія 2 мельницъ, владѣнія брата умершаго Капитана Машина, но сколько во всѣхъ вышеписанныхъ пустошахъ земли состоитъ, по неимѣнію плановъ, неизвѣстно, мѣсто же оныхъ не въ большомъ количествѣ, мѣсто-положеніе есть овраги, гористое и небольшой прусняжевъ, которыя и остаются безъ всякаго употребленія, и доходу съ нихъ никакого неполучается; 6-я и 7-я, заросыя печищи по рѣчку Любашевку, числа же дес. по неимѣнію плановъ неизвѣстно, изъ оной также доходу никакого неполучается, мѣста же плоскости и болота; 3-е, при сельцѣ Рожественскомъ водяная мельница на рѣки Сережи, которая по ветхости неприноситъ никакого дохода; 4-е, при сельцѣ Рожественскомъ, находится озеро Наговье, съ разными владѣльцами, въ коемъ часть умершаго Петра Андреянова Машина, рыбной ловли неболѣе 3 тонь, съ котораго доходу никакого неполучается; 5-е, при томъ же сельцѣ въ числѣ 100 дес. имѣется въ количествѣ дровяный лѣсъ, который употребляется для вдовы Капитанши Татьяны Машиной, согласно объясненному въ 1-мъ пунктѣ, о распоряженіи ея по духовному завѣщанію всею движимостію, слѣдовательно съ онаго дохода никакого неимѣется; 6-е, пустошъ Курова, что была деревня общаго владѣнія съ наслѣдниками умершаго Капитана Машина, изъ оной на часть его принадлежитъ около 70 дес. съ коей по неудобности земли, доходу никакого неимѣется; всей же земли въ сельцѣ Рожественскомъ и всѣхъ пустошахъ, неболѣе можно положить какъ 200 дес. и обращая производимыя людьми работы, по неимѣнію настоящихъ тяголъ оброчныя деньги отъ пяти работниковъ съ женами, полагая въ сложности старыхъ и среднихъ лѣтъ по 25 р. съ каждаго составитъ въ годъ 125 р. а по 10-ти-лѣтней сложности, все вышеписанное имѣніе, подписавшимся подъ описью свидѣтелями, оцѣнено въ 1,250 р. на ассигн. а на серебро 357 р. 14$\frac{2}{7}$ к.; почему желающіе купить сіе имѣніе, могутъ явиться въ Губернское Правленіе въ вышеозначенный срокъ, гдѣ могутъ видѣть подробную сему имѣнію опись.

Разрядъ XVI. О вызовахъ людей дворянскаго и прочихъ сословій къ выборамъ или совѣщаніямъ. (Публикація нѣтъ.)

Разрядъ XVII. Разнородныя публикаціи, неподходящія къ разрядамъ здѣсь означеннымъ.

10269. Виленской Губерніи Новоалександровскій Уѣздный Судъ призываетъ въ

отвѣтамъ отставнаго Подпоручика Александра *Тавровскаго* по дѣлу, о поискиваемомъ съ него послѣ кончины жены и дочери помѣщицею Зофіею *Келтшовою* имуществѣ и вещахъ, на сумму 839 р. серебр.; срокъ къ этой явкѣ или присылкѣ повѣреннаго назначается 23 Апрѣля сего года; почему дѣло будетъ рѣшено и безъ бытности его.

10270. Калужской Губерніи отъ учрежденнаго въ городѣ Казельскѣ, надъ несостоятельнымъ должникомъ умершаго 2-й гильдіи купца Ивана *Коноплева* конкурса, симъ объявляется, дабы по словама св. зак. 11 т. 1485-й, 1486-й и 1487-й ст. кредиторы его Коноплева, а именно: Казельскіе, Мануфактуръ Совѣтникъ 2-й гильдіи купецъ и Почетный Гражданинъ Дмитрій Васильевъ *Брюзгинъ*, вдова купчиха и опекунша Надежда Дмитріева *Коноплева*, мѣщанская жена Анна Семенова, купеческаго сына жена Александра Иванова *Ефимовы*, купцы Василій Дмитріевъ, сынъ его Дормидонтъ Васильевъ *Герасимовы*, Алексѣй Матвѣевъ *Бѣловъ*, женка Аграфена Козмина *Бѣлова*, купеческія дѣти Иванъ Дмитріевъ *Еремѣевъ*, Андрей Ивановъ *Сараевъ*, приходской церкви дьяконъ Федоръ Тимофеевъ *Янышеевъ*, казакъ Дмитрій Андреевъ *Новиковъ*, Игуменъ монастыря *Моисей*, мѣщане Дмитрій *Ивановъ*, вдова Прасковья Андреева *Посохина*, Иванъ Ивановъ *Поповъ*, Иванъ Михайловъ *Федотовъ*, Матвѣй Ивановъ *Скрыткинъ*, уѣздные и отсудствующія, Коллежская Совѣтница Елизавета Иванова *Былимъ-Каласовская*, вдова и опекунша Штабсъ-Капитанша Анна Егорова, и наслѣдники мужа ея умершаго Штабсъ-Капитана Николая *Челищева*, вольно-отпущенная дворовая женка Елизавета Акимова *Лабодина*, иногородные, Гвардіи Полковникъ Лука Ильинъ *Жемчужниковъ*, Титулярная Совѣтница Екатерина Иванова *Познышева*, повѣренный ея Титулярный Совѣтникъ Викторъ Ивановъ *Познышевъ*, Фридрихсгамскій купецъ Адольфъ Ивановъ *Аргузинъ*, Нарвскіе купцы и братья *Крамера*, Перемышльскіе купцы Павелъ Матвѣевъ *Бѣловъ*, вдова купчиха Анна Осипова, сынъ ея Михайла Ивановъ *Гранины*, повѣренный ихъ мѣщанинъ Яковъ *Карауловъ*, купцы Николай Васильевъ *Бородинъ*, Степанъ Алексѣевъ *Бавыкинъ*, Серпейской мѣщанинъ Иванъ и братъ его вольный хлѣбопашецъ Анисимъ Демидовъ *Дерещевы*, повѣренный ихъ Губернскій Секретарь Федоръ *Аглоблевъ*, Мещовскій купеческій братъ Михайла Михайловъ *Харитоновъ*, Святодуховской церкви Священникъ Феодотъ Осиповъ *Смирновъ* съ причтомъ, крестьяне Казельскаго уѣзда вѣдомства Палаты Государственныхъ Имуществъ сельца Дешевокъ Андрей Григорьевъ *Кретовъ* и наслѣдники его, Масальскаго уѣзда помѣщичьи г. Засѣцкаго деревни Крутой Иванъ Петровъ *Сычевъ*, Александръ *Ивановъ*, деревни Госной Митрофанъ *Аниконовъ* и вѣдомства упомянутой Палаты Никита *Ивановъ*, явились въ конкурсъ сей сами, или прислалибъ отъ себя съ законными довѣренностями повѣренныхъ, для выслушанія рѣшенія и недалѣе, какъ со дня позднѣйшаго припечатанія въ Московскихъ или С. Петербургскихъ вѣдомостяхъ въ тече-

ніи двухъ мѣсяцовъ; въ противномъ же случаѣ, рѣшеніе сіе поминованіи этаго срока почтется имъ объявленнымъ и войдетъ въ законную силу.

10271. Тульской Губерніи отъ Бѣлевскаго Городоваго Магистрата объявляется, дабы имѣющіе на умершаго Бѣлевскаго мѣщанина Михайла Федорова *Богомолова*, какіе либо требованіи, также кому онъ, или ему кто долженъ, или имѣетъ изъ имѣнія его что либо въ храненіи, таковые объявили объ всемъ ономъ оному Магистрату, въ положенный св. зак. 11 т. 1397, 1400 и 1401 ст. срокъ.

10272. Отъ Ярославскаго Губернскаго Правленія объявляется, что Угличскій 3-й гильдіи купецъ Тимофей Семеновъ *Савинковъ* померъ, имѣніе его за малолѣтствомъ дочери взято въ опекунское управленіе, и потому если кто имѣетъ на него Савинкова какія либо денежныя иски, или кто ему долженъ, тѣбъ первые претензіи свои представили въ Угличскій Сиротскій Судъ, въ опредѣленный на то закономъ срокъ, а послѣдніе должную сумму.

САНКТПЕТЕРБУРГСКІЯ СЕНАТСКІЯ ОБЪЯВЛЕНІЯ.

Издаваемыя къ Санктпетербургскимъ вѣдомостямъ каждую недѣлю по Вторникамъ и Пятницамъ. Подписная цѣна за годовое полученіе Сенатскихъ Объявленій 6 руб. серебромъ.

№ 34.

Вторникъ, Апрѣля 29 дня 1841 года.

Примѣчаніе:

Печатаніе публикацій назначено:

1-я, въ № 32, Вторникъ, Апрѣля 22-го 1841 г.
2-я, въ № 33, Пятница, Апрѣля 25 го 1841 г.
3-я, въ № 34, Вторникъ, Апрѣля 29-го 1841 г.

Статьи публикацій вообще раздѣляются на XVIII постоянныхъ разрядовъ, изъ коихъ первые семнадцать печатаются три раза, а послѣдній одинъ разъ.

ПУБЛИКАЦІЯ ТРЕТЬЯ.

Разрядъ I. О вступившихъ въ Правительствующій Сенатъ дѣлахъ, назначенныхъ къ сочиненію записокъ. (Публикацій нѣтъ.)

Разрядъ II. О вызовѣ для рукоприкладства подъ записками, выписками и экстрактами.

Тяжущимся по нижеозначеннымъ дѣламъ объявляется, чтобы явились сами, или прислали повѣренныхъ, для рукоприкладства подъ записками, въ положенный X т. св. зак. гражд. 1972-й ст. срокъ:

Правительствующаго Сената въ 4-й Департаментъ:

9983. 1841 г. Февраля 3, по вступившему въ оный отъ управляющаго Казанскою Губерніею Вице-Губернатора, Полковника *Валькевича*, по дѣлу, слѣдственнымъ порядкомъ произведенному, записанному въ настольномъ регистрѣ подъ № 187-мъ, о вымороченномъ имѣніи, оставшемся послѣ умершаго унтеръ-офицера изъ Мурзъ Биибова *Енайдарова*.

9984. 1841 г. Января 27, по слѣдственному дѣлу, представленному на ревизію въ Правительствующій Сенатъ управляющимъ Казанскою Губерніею и состоящему по настольному реэстру подъ № 182, о неправильномъ завладѣніи помѣщикомъ, Лаишевскаго уѣзда села Ачей *Курочкинымъ* земли у казенныхъ крестьянъ Татаръ тогожъ уѣзда *деревни Починка-Уютъ* 485 дес. 2047 саж.

Московской Палаты Гражданскаго Суда въ 1-й Департаментъ.

9985. Княгиня Настасья *Вреде*, по дѣлу, объ отыскиваніи изъ ея владѣнія ратническою женою Татьяною *Михайловою* свободы.

Въ Новгородскую Палату Гражданскаго Суда:

9986. Наслѣдники, умершаго Новгородскаго купца Василья Барышникова, жена вдова Пелагея и дѣти ея дочь дѣвица Александра и сынъ мѣщанинъ Николай Васильевы *Барышниковы* и наслѣдники Гжатскаго купца Михайла *Сиротинина*, или ихъ повѣренные, по дѣлу, о искѣ послѣдними съ помѣщиковъ и крестьянъ Новгородскаго уѣзда, за пересылку провіанта для арміи въ 1812 и 1813 г. въ города Себежъ и Волынецъ, денегъ 11,885 р. 35 к.

9987. Повѣренный отъ крестьянъ Череповскаго уѣзда Жидиховской волости Богородскаго участка села Богородскаго, крестьянинъ Петръ *Тимофеевъ*, по дѣлу, о неправильномъ якобы завладѣніи землею у вышепомянутыхъ крестьянъ Череповскими помѣщиками, Княгинею *Голицыною*, урожденною Прозоровскою и Капитаномъ Иваномъ Максимовымъ *Ступишинымъ*.

Въ Пензенскую Палату Гражданскаго Суда.

9988. Пензенскій Губернскій Прокуроръ Статскій Совѣтникъ и Кавалеръ Алексѣй Ивановъ *Леонтьевъ*, Графъ Федоръ Александровичъ *Толстой* и рядовой

Мингрельскаго пѣхотнаго полка, что нынѣ Егерьскій, Арсеній Филиповъ *Мишаловъ*, или ихъ повѣренные, по дѣлу, о присвоеніи послѣднимъ изъ владѣнія г. Толстаго, военному вѣдомству малолѣтнихъ 2-хъ сыновей, рожденныхъ женою его Мишалова незаконно.

Въ Харьковскую Палату Гражданскаго Суда.

9989. Штабсъ-Ротмистръ Дмитрій *Бураго*, или его повѣренный, по дѣлу, о взыскиваемыхъ имъ Бураго съ крестьянина Князя Черкаскаго Ильи *Колесникова* по роспискѣ, данной имъ Коллежскому Секретарю Ивану *Суковкину*, бывшему надъ нимъ Бураго опекуномъ, за уплатою остальныхъ 450 р. деньгахъ.

Разрядъ III. О рѣшенныхъ въ Правительствующемъ Сенатѣ дѣлахъ и вызовѣ къ слушанію рѣшеній, послѣдовавшихъ въ судебныхъ мѣстахъ.

а) Правительствующимъ Сенатомъ окончательно рѣшены слѣдующія дѣла:

Въ Общемъ Собраніи Московскихъ Департаментовъ Правительствующаго Сената, въ теченіи Декабря прошлаго 1840 г. и минувшихъ Января и Февраля мѣсяцовъ сего 1841 г. рѣшены дѣла, вступившія въ оное Собраніе въ слѣдствіе Высочайшихъ повелѣній:

9990. Касательно продажи на удовлетвореніе частнаго иска, принадлежащаго Надворному Совѣтнику *Григорьеву*, села Воронцова въ Калужской Губерніи состоящаго, обезпеченіемъ по питейнымъ откупамъ.

9991. Жены Полковника Анны *Донцовой*, о духовномъ завѣщаніи умершаго перваго мужа ея Семена *Цемакуридзева*.

9992. Коллежскаго Совѣтника Петра *Окунева*, объ удовлетвореніи его жалованьемъ, за время бытности его подъ судомъ.

9993. Коллежскаго Совѣтника *Ящинскаго*, о допущенныхъ якобы имъ безпорядкахъ и злоупотребленіяхъ по Кишиневскому городовому госпиталю и состоящей при ономъ казенной аптеки.

9994. Вдовы Прапорщика Ольги *Верховской*, о бѣжавшемъ дворовомъ человѣкѣ ея Михайлѣ *Герасимовѣ*, признанномъ ею въ лицѣ Казанскаго 3-й гильдіи купца Дмитрія *Баркова*.

9995. О заложенномъ купцомъ *Челнаковымъ* Дѣйствительной Тайной Совѣтницѣ *Шепелевой* домѣ.

9996. Поручика *Перовскаго* объ имѣніи, купленномъ его матерью съ публичнаго торга.

9997. Штабсъ-Капитана *Маслова* съ Поручикомъ *Рутценомъ*, объ имѣніи.

9998. Полковника Павла *Энгельгардта*, о претензіи умершаго отца его Дѣйствительнаго Тайнаго Совѣтника Василья *Энгельгардта*, на Генералъ-Маiорѣ Осипѣ *Поеицкомъ*, по заемному письму въ 8000 р.

По симъ дѣламъ Общимъ Собраніемъ Правительствующаго Сената опредѣлено:

По 1-му, *Григорьева*, отъ всякаго притязанія по настоящему дѣлу освободить, возвративъ ему представленныя имъ въ Мещовскій Уѣздный Судъ 1000 р. асс. а Титулярному Совѣтнику *Сумарокову* предоставить право, буде онъ желаетъ и имѣетъ ясныя доказательства, отыскивать себѣ удовлетвореніе съ помѣщицы *Головиной*.

По 2-му, Духовное завѣщаніе *Цемахуридзева* утвердить.

По 3-му, Коллежскаго Совѣтника *Окунева*, за все время бытности его подъ судомъ, удовлетворить полнымъ жалованьемъ по воинскому окладу, сколько слѣдовать будетъ по день объявленія ему рѣшенія 6-го Департамента Сената.

По 4-му, *Ящинскаго* отъ суда и слѣдствія освободить, время бытности подъ судомъ зачесть въ дѣйствительную службу, выдать за все оное другую половину жалованья и о назначеніи его въ службу, предоставить распоряженію г. Министра Внутреннихъ Дѣлъ.

По 5-му, бѣжавшаго въ 1819 г. отъ Прапорщика *Верховскаго* двороваго человѣка его Михайла *Герасимова*, оставить въ настоящемъ купеческомъ званіи, а за крѣпостное на него право, выдать помѣщицѣ Верховской изъ казны опредѣленную 2-мъ пунктомъ Высочайше утвержденнаго 29 Мая 1840 г. Мнѣнія Государственнаго Совѣта сумму 100 р. серебр. взыскавъ съ Герасимова, или съ имѣнія его уплаченные Верховскою по 1834 г. Государственныя подати и земскія повинности, равно и оброчныя по настоящее время деньги, сколько ихъ по дознанію мѣстнаго правительства, сравнительно съ платежемъ сосѣдними крестьянами своимъ помѣщикамъ слѣдовать будетъ и оставить его на основаніи 146 и 150 ст. 15 т. св. зак. уголовныхъ, свободнымъ отъ заслуженнаго имъ наказанія.

По 6-му, бывшій домъ купца *Челнакова*, по выданной Московскою Гражданскою Палатою Дѣйствительной Тайной Совѣтницѣ *Шепелевой* данной, утвердить за наслѣдниками ея Шепелевой.

По 7-му, продажу имѣнія *Загрязскаго* женѣ Генералъ-Маiора *Денисьева*,

учиненную съ соблюденіемъ установленныхъ на сей предметъ правилъ, оставить въ своей силѣ.

По 8-му, имѣніе *Маслова*, отданное въ искъ *Глазовой*, а ею проданное *Рутцену*, оставить за Рутценомъ съ тѣмъ, чтобы недостающее къ тому имѣнію количество земли, было пополнено отводомъ изъ другихъ свободныхъ земель Маслова, а въ случаѣ неимѣнія таковыхъ, взысканіемъ съ Маслова соотвѣтствующей цѣны, за поступившихъ въ казенное вѣдомство крестьянъ Маслова, никакого вознагражденія ему отъ казны не производить.

И по 9-му, во взысканіи съ Генералъ-Маіора *Новицкаго*, по заемному письму денегъ съ указанными процентами, въ пользу наслѣдниковъ *Энгельгардта*, поступить по законамъ.

б) Вызываются къ слушанію рѣшеній по дѣламъ:

С. Петербургской Палаты Гражданскаго Суда въ 1-й Департаментъ:

9999. Дѣйствительный Статскій Совѣтникъ Степанъ Козмичъ *Михайловъ*, вдова Чиновника 8-го класса Констанція *Девель* и Прапорщикъ Федоръ *Девель*, по дѣлу о капиталѣ, оставшемся послѣ Чиновника 8-го класса Девеля.

10000. Священникъ Василій *Даниловъ* и вдова Лодейнопольскаго купца Александра *Цвѣткова*, по дѣлу, объ оставшемся послѣ умершаго купца Цвѣткова капиталѣ.

10001. Губернскій Секретарь Николай *Тихменевъ* и опекуны по имѣнію умершаго купца Филата *Боровикова*, по дѣлу, о искѣ ими съ Тихменева по заемному письму 2000 р. съ интересами.

10002. Наслѣдники умершаго С. Петербургскаго мѣщанина Василья *Спицына*, С. Петербургскіе же мѣщане Василій и Петръ *Спицыны* и купеческая жена Анна *Лутугина*, Великолуцкая мѣщанка Матрена *Леонова*, С. Петербургская мѣщанка Дарья *Спицына*, С. Петербургскіе мѣщане Петръ и вдова Анна *Вымовскіе* и Тихвинская купеческая вдова Екатерина *Ульяшева*, по дѣлу, объ оставшейся послѣ умершей мѣщанки Авдотьи *Спицыной* лавкѣ, состоящей здѣсь въ С. Петербургѣ 3-й Адмиралтейской части 2-го квартала подъ № 5-мъ.

10003. Витебская мѣщанская жена Марья *Петрова*, по дѣлу, объ оставшемся послѣ умершаго мѣщанина Александра *Шарова* домѣ.

10004. Бакчисарайскій мѣщанинъ Аронъ *Калифъ* и Старорусская мѣщанка Екатерина *Мясникова*, по дѣлу, объ отыскиваніи первымъ съ послѣдней вознагражденія и убытковъ за ходатайство по дѣлу, о выдѣлѣ ей Мясниковой наслѣдства, оставшагося послѣ купца Михайла *Сомрова*.

Московскаго Уѣзднаго Суда во 2-й Департаментъ:

10005. Дворовая умершаго Титулярнаго Совѣтника Александра Иванова дѣвка Не-

нила *Николаева* и наслѣдникъ г-на Иванова отставной Поручикъ Иванъ Егоровъ *Русановъ*, по дѣлу, объ отыскиванiи ею дѣвкою Николаевою, изъ владѣнiя означеннаго наслѣдника г-на Русанова свободы.

Екатеринославской Губернiи въ Павлоградскiй Уѣздный Судъ.

10006. Прапорщикъ Петръ Гордѣевъ *Мирный* и кредиторы его, Коллежскiй Регистраторъ Иванъ Ивановъ *Путятинъ*, Титулярный Совѣтникъ Константинъ Сергѣевъ *Чулковъ*, Ветеринарный Лекарь Матвѣй Ивановъ *Смольскiй*, Капитанъ Семенъ Степановъ *Моравскiй 2-й*, служившiй въ 1829 г. въ Московскомъ Драгунскомъ полку Капитанъ *фонъ-Дистерло* и кандитеръ Петръ *Дзянело*, по дѣлу, о должныхъ Петромъ Мирнымъ означеннымъ лицамъ деньгахъ.

Въ Симбирскую Палату Гражданскаго Суда.

10007. Поручица Елизавета Гаврилова *Тоузакова*, или ея повѣренный, по дѣлу, о спорной у нее изъ дворянъ съ дѣвицею Елизаветою Александровою *Похвисневою* землѣ, состоящей Карсунскаго уѣзда при селѣ и деревнѣ Хоненевкахъ.

Разрядъ IV. О людяхъ, показавшихъ себя неимущими взнесть деньги, положенныя за перенос дѣла.

Объявили себя неимущими:

Санктпетербургской Палаты Гражданскаго Суда въ 1-мъ Департаментѣ:

10008. Жена Коллежскаго Регистратора Ирина *Митрофанова*, по дѣлу, о духовномъ завѣщанiи, предъявленномъ къ засвидѣтельствованiю по смерти Чиновника 12-го класса *Трубникова*.

10009. Повѣренный жены своей Пелагеи, Полковникъ Егоръ Васильевъ *Холодовскiй*, по дѣлу, о искѣ съ довѣрительницы его купеческою вдовою Татьяною *Гороховою*, отданныхъ при покупкѣ дома въ задатокъ денегъ 5,000 р. асс.

10010. Коллежскiй Секретарь Петръ *Карцовъ*, по дѣлу, о искѣ имъ съ здѣшняго мѣщанина Карла *Пердризе*, по условiю 2,864 р. асс.

Московской Палаты Гражданскаго Суда въ 1-мъ Департаментѣ:

10011. Коллежскiй Регистраторъ Викторъ Андреевъ *Сидоровъ*, по дѣлу, объ истребованiи имъ отъ Губернскаго Секретаря Федора *Тележникова* денегъ 1,725 р. асс. оставшихся послѣ умершей жены его Тележникова.

10012. Московскiй мѣщанинъ Петръ Николаева *Бѣдяевъ*, по дѣлу, о взысканiи

съ него Бѣляева Почетнымъ Гражданиномъ Порховскимъ купцомъ Степаномъ *Воронинымъ* по векселю 142 р. серебр.

10013. Подпоручикъ Константинъ Павловъ *Каменскій* и Медынскій мѣщанинъ Евграфъ Яковлевъ *Паршинъ*, по дѣлу его съ Нѣжинскою Гречанкою *Кокотти*, о брилліантовыхъ вещахъ, на сумму 9,000 р. а послѣднимъ, по дѣлу его съ Коллежскимъ Ассессоромъ *Никитинымъ*, о заемномъ письмѣ въ 1,890 р.

10014. Титулярная Совѣтница Елизавета *Соловьевой*, по дѣлу, о долгахъ умершаго купца Андрея *Заикина*.

Въ Астраханскомъ Городовомъ Магистратѣ:

10015. Сызранскій мѣщанинъ Василій Алексѣевъ *Ротновъ*, по дѣлу о закладной, совершенной на домъ его Ротнова по займу имъ у Индѣйца Турсирама *Гулабріева* 500 р. асс.

10016. Астраханскій мѣщанинъ Егоръ *Хлопчатовъ*, по дѣлу, о захватѣ имъ Хлопчатовымъ у таковагожъ мѣщанина Ермолая *Мыльникова* Персидскаго камыша 50 пудъ.

10017. Рязанской Губерніи Егорьевскаго уѣзда села Малины, Государственный крестьянинъ Прокофій *Никишаевъ* и Пензенской Губерніи города Мокшана Конной слободы Государственный же крестьянинъ Иванъ *Другановъ*, по дѣлу, о вывозѣ якобы у Никишаева крестьянами Ефимомъ *Перфильевымъ*, Леонтьемъ *Ивановымъ* и Степаномъ *Федосовымъ*, изъ выхода товара на сумму 2,014 р. 50 к.

Разрядъ V. О несостоятельныхъ должникахъ, торговыхъ людяхъ.

Въ образцовомъ объявленіи, приложенномъ при XI томѣ свода законовъ, приложеніе XXIII, № 2-го общая публикація о торговой несостоятельности людей, заключаетъ въ себѣ слѣдующее. „въ слѣдствіе сего Присутственныя мѣста и Начальства благоволятъ: 1-е, наложить запрещеніе на имѣнія недвижимое должника и арестъ на движимыя, буде таковыя въ ихъ вѣдомствѣ находятся; 2-е, сообщить (*въ тѣ Присутственныя мѣста, отъ коихъ публикуется*) о своихъ требованіяхъ на несостоятельнаго должника, или о суммахъ, слѣдующихъ ему отъ оныхъ мѣстъ и Начальствъ. Частныя же лица имѣютъ объявить (*тѣмъ Присутственнымъ мѣстамъ:*) 1-е, о долговыхъ требованіяхъ своихъ на несостоятельнаго и о суммахъ ему должныхъ, хотя бы тѣмъ и другимъ еще и сроки къ платежу не наступили; 2-е, о имѣніи несостоятельнаго находящемся у нихъ въ сохраненіи, или закладѣ и обратно о имуществѣ, отданномъ несостоятельнаго на сохраненіе или подъ закладъ. Объявленіе сіе должно быть учинено, считая отъ дня

напечатанія сихъ публикацій въ настоящихъ вѣдомостяхъ въ 3-й разъ въ нижеслѣдующіе сроки: 1-е, жительствующими въ томъ же городѣ, въ теченіи 2-хъ недѣль; 2-е, жительствующими въ другихъ мѣстахъ Имперіи, въ продолженіи 4-хъ мѣсяцевъ, и 3-е, заграничными не позже одного года.,, На семъ основаніи публикуется:

10018. Отъ С. Петербургскаго Коммерческаго Суда, 1841 года Марта въ 24 день, по опредѣленію онаго, Санктпетербургскій 3-й гильдіи купецъ Алексѣй Козминъ *Миловъ*, объявленъ несостоятельнымъ должникомъ.

10019. Отъ С. Петербургскаго Коммерческаго Суда, 1841 года Марта въ 26 день, по опредѣленію онаго, С. Петербургскій 3-й гильдіи купецъ Иванъ Федоровъ *Бородинъ*, объявленъ несостоятельнымъ должникомъ.

10020. Отъ Московскаго Коммерческаго Суда, 1841 года Апрѣля 8 дня, по опредѣленію онаго, Московскій мѣщанинъ Яковъ Егоровъ *Балашовъ*, объявленъ несостоятельнымъ должникомъ.

Разрядъ VI. О несостоятельныхъ разнаго сословія должникахъ, непринадлежащихъ къ торговому званію.

(Публикаціи нѣтъ.)

Разрядъ VII. Объ избранныхъ кураторахъ, объ открытіи конкурсовъ, долговыхъ коммиссій, о непризнаваніи банкротами и проч.

(Публикаціи нѣтъ.)

Разрядъ VIII. О вызовѣ наслѣдниковъ къ полученію наслѣдства, также кредиторовъ и должниковъ къ расчетамъ.

Вызываются къ явкѣ, первые съ доказательствами о правѣ наслѣдія, вторые съ долговыми актами, а послѣдніе съ платежемъ денегъ:

Подольской Губерніи въ Балтскій Уѣздный Судъ.

10021. Наслѣдники, Подольской Губерніи Балтскаго уѣзда въ городѣ Балтѣ, послѣ бездѣтно умершаго Коммиссіонера 9-го класса Тимофея Абрамова *Кривенки*, остался домъ съ пристройками, въ положенный срокъ.

Смоленской Губерніи въ Гжатскій Городовый Магистратъ.

10022. Кредиторы, покойнаго Гжатскаго купца Ивана Михайлова *Маркелова*, въ положенный 1401 ст. 11 т. срокъ.

Херсонской Губерніи въ Одесскій Городовый Магистратъ:

10023. Наслѣдники и кредиторы, умершаго Нѣжинскаго Грека Георгія *Христодуло*, на право полученія оставшагося въ городѣ Одессѣ послѣ его Христодула движимаго и недвижимаго имѣнія и капитала, въ срокъ, установленные 764 ст. X т. св. зак. гражд.

10024. Наслѣдники и кредиторы, умершаго Евпаторійскаго мѣщанина Давида *Кукурочкина*, на право полученія оставшагося послѣ его Кукурочкина имѣнія, заключающагося въ домѣ, состоящемъ въ предмѣстьи г. Одессѣ въ урочищѣ Куяльникѣ, въ срокъ, установленный 764 ст. X т. св. зак. гражд.

Херсонской Губерніи въ Одесскую Дворянскую Опеку.

10025. Наслѣдники, должники и кредиторы, умершаго Капитана Ивана Григорьева *Михайлова*, на право полученія оставшагося послѣ Михайлова имѣнія, заключающагося Одесскаго уѣзда въ деревнѣ Михайловкѣ, земли 4000 дес. и крестьянъ 16 душъ мужеска пола; казенные же мѣста прислалибъ свои требованія, въ положенный закономъ срокъ,

Разрядъ IX. О сыскѣ людей, которые должны быть представлены къ суду, независимо отъ ихъ воли, по всѣмъ родамъ судопроизводства, въ томъ числѣ о сыскѣ людей бѣглыхъ. (Публикацій нѣтъ.)

Разрядъ X. О пойманныхъ бродягахъ и о такихъ бѣглыхъ людяхъ, которыхъ извѣстно званіе и прежнее жительство.

10026. Отъ Томскаго Губернскаго Правленія объявляется, что пойманный изъ бѣговъ бродяга въ Кузнецкомъ округѣ, Яковъ Матвѣевъ, 2 арш. $5\frac{1}{4}$ верш. волоса на головѣ темнорусые, на бородѣ и усахъ посвѣтлѣе и небольшіе, лобъ круглый, брови черные, глаза каріе, носъ и ротъ обыкновенные, особые примѣты: на лѣвомъ усѣ небольшая бородавка, но ниже груди въ праву сторону отъ золотухи пятно и лѣвая нога покороче правой, 53 лѣтъ, знаковъ наказанія на спинѣ невидно, съ тѣмъ, что если этотъ бродяга окажется кому либо принадлежащимъ, то на основаніи 404 и 405 ст. XIV т. уст. о паспорт. доставилъ бы въ оное Правленіе въ узаконенный срокъ за принадлежность его ясныя и неоспоримыя доказательства съ объясненіемъ, согласными будутъ владѣлецъ или общество на возвращеніе его Матвѣева изъ Сибири на свой счетъ.

10027. Отъ Владимірскаго Губернскаго Правленія объявляется, что взятый за неимѣніе письменнаго вида бродяга тамошней Губерніи въ Гороховскомъ уѣздѣ Иванъ Трофимовъ, по рѣшенію онаго Суда г. Начальникомъ Губерніи утвержденному, поступилъ въ военную службу, 2 арш. 6⅝ верш. волосомъ русъ, глаза сѣрые, носъ прямой, подбородокъ круглый, лице чистое.

От Саратовской Градской Полиціи объявляется, что въ г. Саратовѣ пойманы бродяги:

10028. Дѣвка Марья отечества, прозванія и родства непомнющая, 2 арш. 1 верш. волоса русые, брови такові же, глаза сѣрые, носъ, ротъ и подбородокъ круглые, лицемъ бѣла, повидимому около 19 лѣтъ, которая отослана вмѣстѣ съ дѣломъ въ Саратовскій Уѣздный Судъ, для поступленія по законамъ.

10029. Иванъ Васильевъ, онъ же и Петровъ, 2 арш. 8 верш. волоса на головѣ и подбородкѣ русые, а на усахъ свѣтло-русые, глаза желто-каріе, носъ продолговатъ, лице чистое, у лѣвой руки на первомъ згибѣ мизинца съ верху рубецъ, повидимому 43 лѣтъ, который отосланъ вмѣстѣ съ дѣломъ въ Саратовскій Уѣздный Судъ, для поступленія по законамъ.

10030. Аксинья, непомнющая родства, 2 арш. 1⅞ верш. волоса на головѣ и бровяхъ русые, глаза желто-каріе, лице немного рябоватое, носъ, ротъ и подбородокъ посредственные, повидимому 17 лѣтъ, которая отослана вмѣстѣ съ дѣломъ для поступленія по законамъ въ Саратовскій Уѣздный Судъ.

—Буде вышеозначенные бродяги окажутся кому принадлежащими, то оные обратились бы съ доказательствами на принадлежность ихъ въ означенный Уѣздный Судъ.

Отъ Хвалынской Градской Полиціи объявляется, что въ г. Хвалынскѣ взяты бродяги:

10031. Полицейскими служителями, непомнющая родства дѣвка Ирина Иванова, 30 лѣтъ, 2 арш. 3 верш. волоса и брови русые, глаза голубые, лице мало-рябоватое, носъ и ротъ посредственные, на лѣвой рукѣ на большомъ пальцѣ ноготь черный.

10032. Безъ письменнаго вида дѣвка, показавшаяся бродягою непомнющею своего родо-произхожденія Дарья Фомина, 2 арш. 5 верш. волоса на головѣ темнорусые, глаза желто-каріе, носъ курносоватъ, ротъ и подбородокъ посредственные, лице чистое, тучноватое, повидимому 30 лѣтъ.

10033. Съ фальшивымъ билетомъ, Иванъ Ивановъ, 2 арш. 5 верш. волоса на головѣ и бородѣ русые, глаза каріе, носъ и ротъ посредственные, лице мало-рябоватое, смуглое, 40 лѣтъ, на правой рукѣ на кисти рубецъ отъ порѣза.

10034. Ефимъ, безъ отечества, 17 лѣтъ, 2 арш. 3 верш. волоса на головѣ русые, глаза каріе, носъ и ротъ посредственные, подбородокъ круглый, лице чистое.

—Вышепоказанные люди содержатся подъ стражею въ Хвалынскомъ тюремномъ замкѣ, а дѣла о нихъ находятся въ разсмотрѣніи Хвалынскаго Уѣзднаго Суда, то и неокажутся ли оные какому либо вѣдомству принадлежащими.

10035. Отъ Томскаго Губернскаго Правленія объявляется, что пойманный изъ бѣговъ бродяга въ городѣ Бійскѣ Иванъ Ивановъ, 45 лѣтъ, 2 арш. 6½ верш. лицемъ бѣлъ, глаза сѣрые, брови и волоса на головѣ и бородѣ изрыжа темнорусые, на лѣвой рукѣ на большомъ пальцѣ отъ ногтя на первомъ составѣ небольшая шишка отъ посѣку, съ тѣмъ, что если этотъ бродяга окажется кому либо принадлежащимъ, то на основаніи 401 и 404 ст. тогожъ т. доставилъ бы въ оное Правленіе въ узаконенный срокъ на принадлежность его Иванова ясные и неоспоримыя доказательства съ объясненіемъ, согласны ли будутъ владѣлецъ или общество навозвращеніе его Иванова изъ Сибири на свой счетъ.

10036. Тобольской Губерніи отъ Ишимской Градской Полиціи объявляется о пойманномъ бѣгломъ въ Ишимской округѣ Назарѣ Потановѣ, съ тѣмъ, что буде оный окажется принадлежащимъ какому либо обществу или помѣщику и оные пожелаютъ его взять къ себѣ, то имѣютъ прислать въ Тобольское Губернское Правленіе о принадлежности его ясныя доказательства не далѣе, какъ въ теченіи 2 лѣтъ, 2 арш. 4½ верш. лицемъ чистъ, волоса на головѣ, бровяхъ, бородѣ и усахъ свѣтлорусые, глаза сѣрые, носъ и ротъ обыкновенные, подбородокъ круглый.

10037. Курской Губерніи отъ Обоянскаго Земскаго Суда объявляется, что неокажется ли родственниковъ или владѣльцовъ, къ пойманному въ Обоянскомъ уѣздѣ за неимѣніе письменнаго вида дезертиру Григорью Никитину Филяеву, 2 арш. 5½ верш. 30 лѣтъ, волоса на головѣ черные, брови темнорусые, глаза сѣрые, лицемъ рябоватъ, носъ и ротъ умѣренные, бороду и усы брѣетъ, и буде гдѣ таковые родственники или владѣльцы по розыску окажутся, то о семъ увѣдомить отъ себя Обоянскій Уѣздный Судъ, въ которомъ и дѣло находится по сему предмету.

Лифляндское Губернское Правленіе, на основаніи св. зак. Россійской Имперіи т. XIV устава о паспор. и бѣгл. главы III, ст. 385-й объявляетъ, что представленные при рапортахъ:

10038. Венденскаго Орднунгсгерихта отъ 3-го прошлаго Марта за № 1040-мъ, безпаспортный Парфенъ Мироновъ, при допросѣ объявилъ, что онъ Витебской Губерніи Себежскаго уѣзда, мызы Теханичь, деревни Невина, помѣщика Антона Ивановича Медунецкаго крестьянинъ, отъ коего онъ

осенью прошлаго 1840 г. отлучился, 2 арш. 4 верш. волоса на головѣ и бровяхъ темнорусые, глаза каріе, носъ и ротъ большіе, лице гладкое, 25 лѣтъ; въ слѣдствіе чего оное Правленіе о учиненіи о справедливости показанія его выправки, отнеслось въ Витебское Губернское Правленіе.

10039. Верроскаго Орднунгсгерихта отъ 8-го прошлаго Марта за № 420-мъ, безпаспортный Антонъ Ивановъ, при допросѣ показалъ, что онъ Ярославской Губерніи Пошехонскаго уѣзда села Конкова, помѣщика Александра Гурьева Власьева крѣпостный человѣкъ, отъ коего онъ назадъ тому 2 г. отлучился, 2 арш. 5 верш. волоса на головѣ и бровяхъ русые, глаза голубые, лице чистое, 40 лѣтъ; въ слѣдствіе чего оное Правленіе о учиненіи о справедливости показанія его выправки, отнеслось въ Ярославское Губернское Правленіе.

—Вышепоказанные люди между тѣмъ до полученія о нихъ справокъ, содержутся подъ стражею; почему имѣющіе на нихъ какое либо право, могутъ явиться въ оное Правленіе съ надлежащими на принадлежность ихъ доказательствами, въ положенный закономъ срокъ.

10040. Смоленской Губерніи отъ Краснинскаго Уѣзднаго Суда объявляется, непріищется ли кто изъ помѣщиковъ или родственниковъ, къ непомнющему родства человѣку по имяни Ивану, 2 арш. 2 верш. 60 лѣтъ, волоса на головѣ и бровяхъ русые, бородѣ сивоватые, глаза голубые, носъ, ротъ и подбородокъ умѣренные.

10041. Отъ Смоленскаго Городоваго Магистрата объявляется, неокажется ли кому либо принадлежащею бродяга, взятая Черниговской Губерніи въ Суражскомъ уѣздѣ въ селѣ Смолявичахъ, назвавшая себя непомнющею родства, Пелагѣя Петрова, которая по рѣшенію Смоленской Уголовной Палаты за бродяжество и блудную жизнь, присуждена по наказаніи сослать въ Сибирь на поселеніе, съ преданіемъ тамъ церковному покаянію, 2 арш. волоса на головѣ и бровяхъ свѣтлорусые, глаза голубые, носъ и ротъ умѣренные, подбородокъ круглый и подъ онымъ небольшой шрамъ, лицемъ чиста, около 50 лѣтъ.

10042. Казанской Губерніи въ Чебоксарскомъ Уѣздномъ Судѣ производилось дѣло, о явившемся въ тамошнюю Градскую Полицію неизвѣстномъ человѣкѣ, показавшемся Григорьемъ непомнющимъ родства, 30 лѣтъ, 2 арш. 3 верш. глаза сѣрые, лице чистое, носъ посредственный, волоса на головѣ и бородѣ свѣтлорусые; а потому неокажется ли онъ кому либо принадлежащимъ, то симъ и объявляется.

10043. Тобольской Губерніи отъ Тарскаго Земскаго Суда объявляется, что пойманный въ Тарскомъ округѣ бѣглый Тимофей Васильевъ сынъ Васильевъ, уроженецъ Оренбургской Губерніи Уральскаго уѣзда помѣщика

Мизинова, отъ коего назадъ тому 4 г. по худой жизни бѣжалъ и шатался по разнымъ мѣстамъ гдѣ день гдѣ ночь, наконецъ въ Тарскомъ округѣ пойманъ, около 50 лѣтъ, 2 арш. 6 верш. волоса темнорусые, глаза сѣрые, лице чистое.

10044. Курской Губерніи отъ Обоянскаго Городничаго, на основаніи зак. св. XIV т. 385 ст. публикуется, не окажется ли кому принадлежащимъ взятый въ городѣ Обояни Декабря 6 дня 1840 г. за неимѣніе письменнаго вида бродяга Иванъ Григорьевъ, по прозванію непомнющій, показавшійся Курскаго помѣщика Тимофея Селютова крестьяниномъ, 2 арш. 5 верш. лицемъ чистъ, глаза сѣрые, носъ и ротъ умѣренные, волоса на головѣ темнорусые курчавые, на бородѣ съ просѣдиною, 35 лѣтъ.

Разрядъ XI. Объ утратѣ разныхъ документовъ, также объ уничтоженіи вѣрющихъ писемъ и проч. (Публикацій нѣтъ.)

Разрядъ XII. О лишеніи правъ торговаго состоянія по необъявленію капитала. (Публикацій нѣтъ.)

Разрядъ XIII. О вызовѣ по дѣламъ, касающимся до межеванія земель: генеральнаго, специальнаго и своеконтнаго. (Публикацій нѣтъ.)

Разрядъ XIV. О вызовѣ для казенныхъ подрядовъ, поставокъ, откуповъ и снятія оброчныхъ статей.

10045. Артиллерійскій Департаментъ Военнаго Министерства, приглашаетъ желающихъ принять на себя перевозку изъ С. Петербурга въ Ригу водою порожнихъ гранатъ 34,800, вѣсомъ до 11,425 пудовъ, свинцу и олова до 2060 пудовъ; явиться къ торгу 24 и переторжкѣ 28 числъ текущаго Апрѣля, съ тѣмъ, чтобы желающіе участвовать въ торгахъ: а) благовременно подавали въ Департаментъ узаконенныя прошенія, съ надлежащими залогами и видами о ихъ званіи; б) къ торгу и переторжкѣ, являлись въ назначенные дни отъ 10 часовъ утра и не позже 12-ти; при чемъ они предваряются, что послѣ переторжки, никакой уступки принято не будетъ.

10046. Департаментъ Военныхъ Поселеній, вызывая желающихъ принять на себя производство печныхъ, каменныхъ и штукатурныхъ работъ, требующихся при ремонтномъ исправленіи Гвардейскихъ казармъ и другихъ воинскихъ зданій, состоящихъ въ С. Петербургѣ и въ окружности сего; приглашаетъ

явиться къ торгу 24-го и къ переторжкѣ 28-го Апрѣля, съ тѣмъ, чтобы желающіе вступить въ подрядъ таковой, являлись отъ 11-ти до 2-хъ часовъ пополудни, и подавали бы предварительно о томъ прошенія съ представленіемъ, на основаніи X т. св. зак. гражд. ст. 1144-й, благонадежныхъ залоговъ и свидѣтельствъ на право торговли, безъ чего и къ торгу допущены не будутъ.

10047. Департаментъ Военныхъ Поселеній, вызывая желающихъ принять на себя производство малярныхъ и стекольныхъ работъ, требующихся при ремонтномъ исправленіи Гвардейскихъ казармъ и другихъ воинскихъ зданій, состоящихъ въ С. Петербургѣ и въ окружностяхъ его; приглашаетъ явиться въ торгу 24-го и въ переторжкѣ 28-го Апрѣля, съ тѣмъ, чтобы желающіе вступить въ подрядъ таковой, являлись отъ 11-ти до 2-хъ часовъ пополудни, и подавали бы предварительно о томъ прошенія съ представленіемъ, на основаніи X т. св. зак. гражд. ст. 1144-й, благонадежныхъ залоговъ и свидѣтельствъ на право торговли, безъ чего и къ торгу допущены не будутъ.

Разрядъ XV. О публичной и аукціонной продажѣ имѣній и объ отмѣнѣ продажъ сего рода. (Публикацій нѣтъ.)

Разрядъ XVI. О вызовахъ людей, дворянскаго и прочихъ сословій къ выборамъ или совѣщаніямъ. (Публикацій нѣтъ.)

Разрядъ XVII. Разнородныя публикаціи, неподходящія къ разрядамъ здѣсь означеннымъ.

10048. Курской Губерніи отъ Рыльскаго Уѣзднаго Суда объявляется, что называющая себя мѣщанскою дочерью города Смоленска Аграфена Моисеева *Казакова*, имѣющая отъ роду до 50 лѣтъ, просила въ 1834 г. причислится съ незаконно-рожденнымъ сыномъ Алексѣемъ по крестномъ отцѣ *Ивановымъ*, по ревизіи въ Рыльское мѣщанство, но какъ по случаю нашествія въ 1812 г. непріятеля на городъ Смоленскъ документы, на коихъ бы можно было основать точное званіе Казаковой истребились; то и неокажутсяли они принадлежащими къ крѣпостному состоянію или другому вѣдомству, изъ коихъ Алексѣй имѣетъ ростъ посредственный, отъ роду до 25 лѣтъ, волоса на головѣ русые, глаза каріе, близь лѣвой брови къ носу имѣется небольшой шрамъ, лице бѣлое, круглое, говоритъ чисто по Русски.

10049. Курская Градская Дума, въ слѣдствіе прошенія родныхъ братьевъ Курскихъ, 2-й гильдіи купца Петра и купеческаго брата Александра *Гладковыхъ*, симъ объявляетъ, что они Гладковы на основаніи представленныхъ

отъ нихъ въ оную Думу въ наемныхъ постановленій, открыли торговый домъ подъ фирмою, торговый домъ братьевъ Петра и Александръ Гладковыхъ; о чемъ отъ оной Думы уже донесено г. Министру Финансовъ чрезъ Департаментъ Мануфактуръ и Внутренней Торговли.

10050. Могилевской Губерніи Чаусовскій Уѣздный Судъ, вызываетъ Генералъ-Маіора Николая *Энгельгардта*, или его наслѣдниковъ въ Чаусовскій Уѣздный Судъ, для полученія ассигнованной ему ликвидаціонной суммы, за забранные въ 1812 и 1813 г. войсками припасы во время владѣнія имъ казеннымъ въ Чаусовскомъ уѣздѣ старостволъ вызываемые, имѣютъ явиться до истеченія срока, назначеннаго т. X зак. граж. въ ст. 764, по пропущеніи котораго отъ позднѣйшаго припечатанія, лишаются право на полученіе этой суммы, если невойдутъ съ просьбою и выдачѣ оной въ продолженіи назначеннаго въ ст. 1652 времени.

10051. По опредѣленію Семиполатинской Городовой Ратуши дальнѣйшее разсмотреніе дѣла, о несостоятельности Семиполатинскаго мѣщанина Василья *Щукина*, за учиненіемъ нынѣ добровольной съ кредиторами сдѣлки и на основаніи 1510 ст. св. зак. т. II прекращено такъ точно, какъ бы никогда оной небыло.

10052. Полтавской Губерніи Лохвицкій Уѣздный Судъ, на основаніи 1881 ст. т. X зак. граж. вызываетъ наслѣдниковъ, бывшихъ Лохвицкаго Коммисара *Криштофовича* и Стряпчаго *Моржевскаго*, о явки ихъ въ оный Судъ для слушанія приговора Полтавской Палаты Уголовнаго Суда состоявшагося по дѣлу, о утерянныхъ бывшимъ Лохвицкаго уѣзда волости Пѣсковской казакомъ Эрастомъ *Дзюбою*, бывшихъ общественными, но за пополненіемъ отъ него обществу собственно ему въ возвратъ слѣдуемыхъ 1970 р. деньгахъ, съ тѣмъ, чтобы они явились въ оный Судъ отъ пренечатанія сего въ объявленіяхъ, въ узаконенный срокъ.

10053. Отъ Псковскаго Губернскаго Правленія объявляется, что въ учрежденномъ въ городѣ Торопцѣ конкурсномъ управленіи производилось дѣло, о несостоятельности къ платежу долговъ Ивана *Фуфаева* и жены его Татьяны Тимофеевой, умершаго Петра *Фуфаева* и жены его Ольги Васильевой и умершаго Алексѣя *Павинскаго* жены Александры Петровой, которое рѣшено и означенные должники по содержанію св. зак. 11 т. раздѣла 4, ст. 1382, отдѣленія 2, признаны должниками несостоятельными несчастными, возстановивъ Ивану Фуфаеву по силѣ 1499 ст. тогожъ 11 т. всѣ права его состоянія съ превращеніемъ по долгамъ, въ конкурсѣ вступившимъ всѣхъ требованій на имущество, какія онъ впредь пріобрести можетъ.

10054. Симбирская Градская Полиція объявляетъ, что въ тамошнихъ богоугодныхъ заведеніяхъ находится малоумная дѣвка Афросинья *Дмитріева*, неизвѣстно кому принадлежащая, которая примѣтами: 20 лѣтъ, 2 арш. 3

серш. волоса темнорусые, брови такіе же, глаза каріе, носъ прямъ, ротъ посредственный, подбородка нѣтъ.

10055. Тверской Губерніи города Вышняго Волочка отъ конкурса, учрежденнаго надъ несостоятельнымъ должникомъ Иваномъ Андреяновымъ *Урюпинымъ*, симъ объявляется, что должникъ Урюпинъ померъ, а за тѣмъ производилось въономъ, о взыскиваемыхъ съ него разными кредиторами по долговымъ актамъ денегъ; дѣло симъ конкурсомъ рѣшено 20 истекшаго Ноября и дѣйствіе онаго прекращено, которое съ симъ вмѣстѣ представлено въ Вышневолоцкій Городовый Магистратъ для надлежащаго храненія и могущихъ быть справокъ.

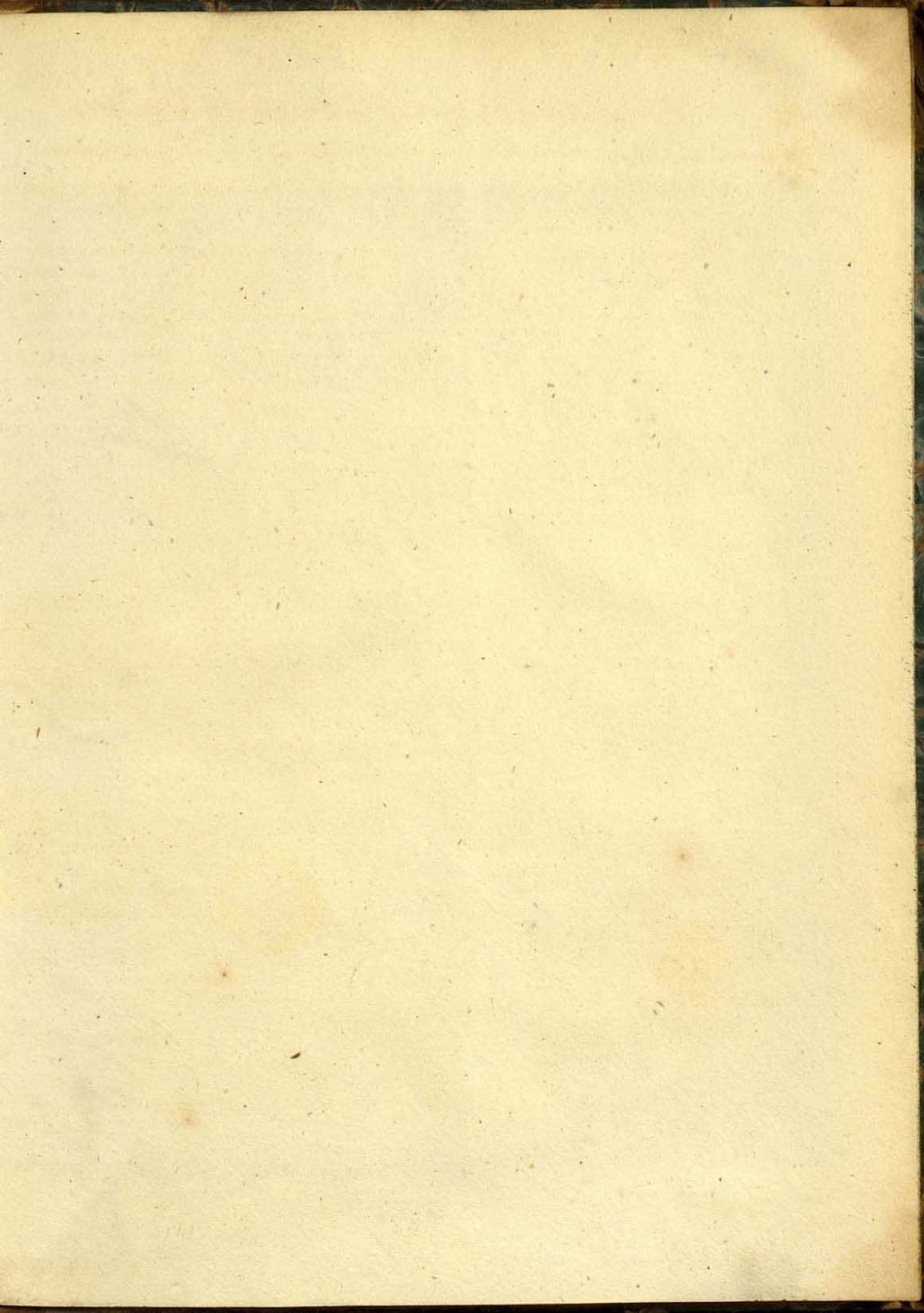

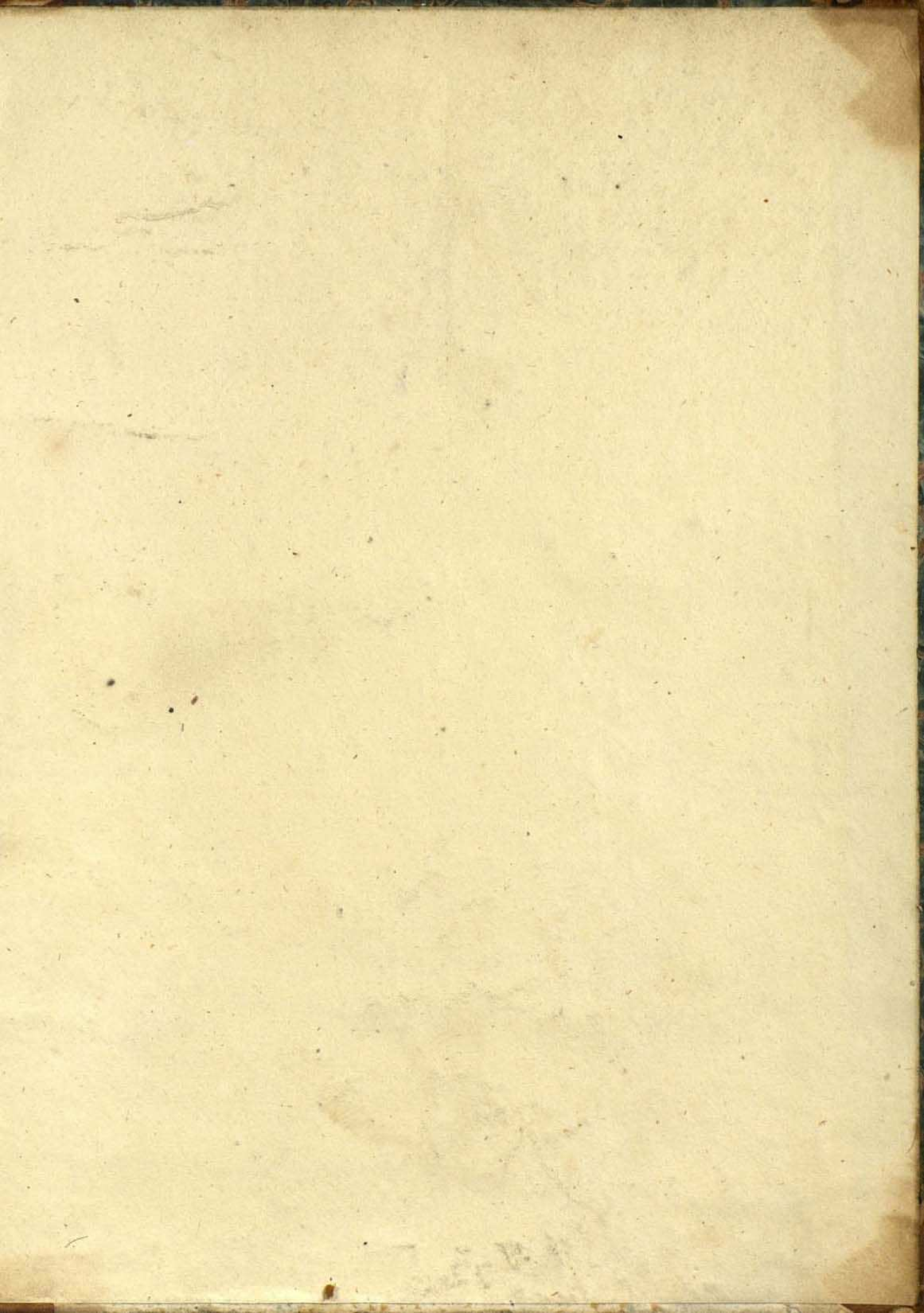

САН.ПЕТЕРБУРГСКІЯ
СЕНАТСКІЯ
ОБЪЯВЛЕНІЯ

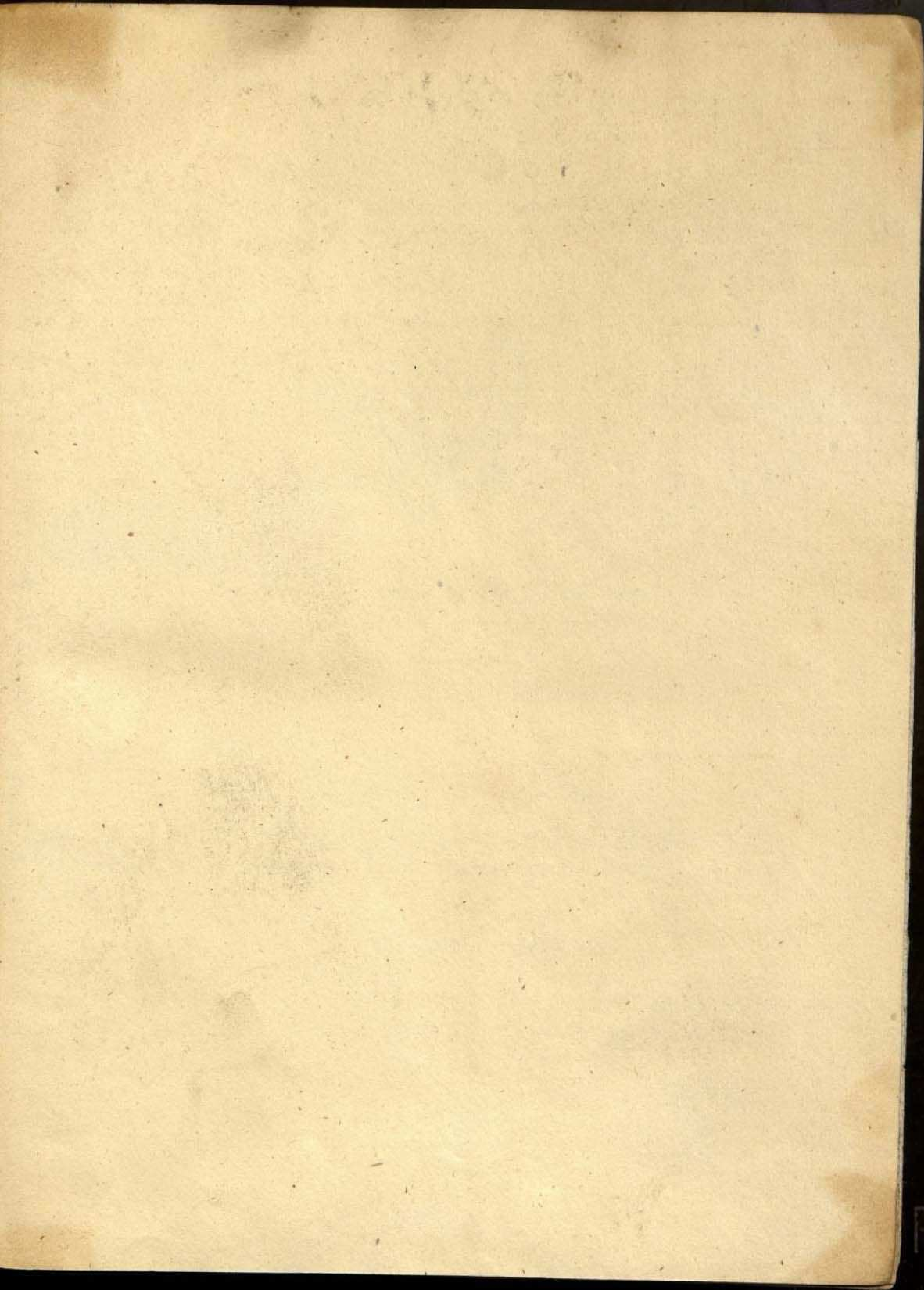

САНКТПЕТЕРБУРГСКІЯ СЕНАТСКІЯ ОБЪЯВЛЕНІЯ.

Издаваемыя въ Санктпетербургскихъ вѣдомостяхъ каждую недѣлю по Вторникамъ и Пятницамъ. Подписная цѣна за годовое полученіе Сенатскихъ Объявленій 6 руб. серебромъ.

№ 37.

Пятница, Мая 9 дня 1841 года.

Примѣчаніе:

Печатаніе публикацій назначено:

1-я, въ № 37, Пятница, Мая 9-го 1841 г.
2-я, въ № 38, Вторникъ, Мая 13-го 1841 г.
3-я, въ № 39, Пятница, Мая 16-го 1841 г.

Статьи публикацій вообще раздѣляются на XVIII постоянныхъ разрядовъ, изъ коихъ первые семнадцать печатаются три раза, а послѣдній одинъ разъ.

ПУБЛИКАЦІЯ ПЕРВАЯ.

Разрядъ I. О вступившихъ въ Правительствующій Сенатъ дѣлахъ, назначенныхъ къ сочиненію записокъ
(Публикаціи нѣтъ.)

Разрядъ II. О вызовѣ для рукоприкладства подъ записками, выписками и экстрактами.

Тяжущимся по нижеозначеннымъ дѣламъ объявляется, чтобы явились сами, или прислали повѣренныхъ, для рукоприкладства подъ записками, въ положенный X т. св. зак. гражд. 1072-й ст. срокъ:

Правительствующаго Сената во 2-й Департаментъ:

11190. 1840 г. Ноября 29, по вступившему въ оный отъ Военнаго Губернатора г. Смоленска и Смоленскаго Гражданскаго Губернатора, записанному въ настольномъ регистрѣ подъ № 213 дѣлу, о уступленномъ Губернскому Секретарю Льву и женѣ его Прасковьѣ *Уразовымъ*, братомъ перваго Капитаномъ Васильемъ *Уразовымъ* имѣніи.

11191. 1838 г. Октября 7, по представленному Костромскимъ Гражданскимъ Губернаторомъ дѣлу, объ отыскиваемой казною *пустоши Дорофейцовой*, находящейся въ Кологривскомъ уѣздѣ и владѣемой канцеляристомъ *Францовымъ*.

11192. 1841 г. Января 12, по вступившему въ оный отъ состоящаго въ должности Тверскаго Гражданскаго Губернатора, записанному въ настольномъ регистрѣ подъ № 261 дѣлу, о неправильно владѣемой крестьянами Статскаго Совѣтника Ивана Павлова *Голенищева-Кутузова* землѣ, состоящей въ пустошѣ Круглякѣ, принадлежащей казеннымъ крестьянамъ *села Застолбья*.

11193. 1840 г. Октября 15, по вступившему въ оный отъ состоящаго въ должности Тверскаго Гражданскаго Губернатора дѣлу о крестьянахъ, принадлежавшихъ изъ дворянъ купеческой женѣ Елисаветѣ *Первовой* и перешедшихъ во владѣніе Титулярнаго Совѣтника Алексѣя *Смагина*.

11194. 1841 г. Января 29, по вступившему изъ Тверской Гражданской Палаты и въ настольномъ реэстрѣ подъ № 269 записанному апелляціонному дѣлу, о заклейменіи умершимъ купцомъ Васильемъ *Желагинымъ* 420 потесей, принадлежащихъ Прапорщику Якову *Мельницкому*.

11195. 1840 г. Августа 2, по вступившему въ оный изъ Ярославской Гражданской Палаты и въ настольномъ реэстрѣ подъ № 164 записанному апелляціонному дѣлу, Генералъ-Маіора Дмитрія *Кашкина*, о подтопѣ мельницы его, таковоюжъ Угличскаго Покровскаго монастыря, содержимою наслѣдниками купца Лаврентія *Попова* и о понесенныхъ имъ по сему случаю убыткахъ до 32,000 р.

11196. 1840 г. Іюля 11, по вступившему въ оный изъ Костромской Гражданской Палаты, записанному въ настольномъ реэстрѣ подъ № 149 дѣлу, Стат-

ской Совѣтницы *Крыловой* съ Коллежскою Ассессоршею *Бобылевою*, о 2-хъ условіяхъ.

11197. 1839 г. Іюля 11, по вступившему изъ Вологодской Гражданской Палаты, по апелляціи Коллежскаго Ассессора Сергѣя *Холмова* и записанному въ настольномъ реэстрѣ подъ № 318 дѣлу, о наложенномъ на него Холмова въ бытность его Засѣдателемъ Кадниковскаго Уѣзднаго Суда взысканія, за совершеніе купчей крѣпости, на проданный Коллежскою Секретаршею *Билевою* мѣщанину *Ипатову* денегъ.

11198. 1840 г. Октября 1, по вступившему въ оный изъ Новгородской Гражданской Палаты, записанному въ настольномъ регистрѣ подъ № 185 дѣлу, объ отыскиваніи изъ владѣнія помѣщика Алексѣя *Титова* крестьянскою женкою Домнею *Малафеевою* съ семѣйствомъ ея свободы.

11199. 1840 г. Ноября 24, по вступившему изъ Могилевской Палаты Гражданскаго Суда дѣлу, о искѣ Евреемъ Иделемъ *Александромъ* съ Титулярнаго Совѣтника Антова и наслѣдниковъ умершаго Маіора Ивана *Жуковскихъ* 35,724 р. 98 к. за невыставленныя ими продукты, по заключенному съ умершимъ дѣдомъ его Иделя купцомъ Александромъ контракту.

Правительствующаго Сената 3-го Департамента въ 1-е Отдѣленіе:

По дѣламъ апелляціоннымъ порядкомъ производящимся и поступившимъ въ Мартѣ 1841 г. изъ Гражданскихъ Палатъ:

11200. Минской, Мартина *Войцеховича*, объ отыскиваемой имъ свободы, изъ владѣнія помѣщиковъ *Домейки* и *Окушки*.

11201. Гродненской, 1-й гильдіи купца Петра *Маета* съ кредиторами его, Княземъ Павломъ *Сапегою*, дѣвицами *Бѣляевыми* и другими, о фундушахъ.

11202. Виленской, Графа Александра *Поцѣя* о суммѣ, слѣдующей за продовольствіе въ 1812 и 1813 г. войскъ имѣнію Гавье помѣщика Роха *Брахоцкаго*.

11203. Бѣлостокской, крестьянина Ивана *Дыка*, объ отыскиваемой имъ свободы, изъ владѣнія помѣщицы Маріанны *Уземблевой*.

Правительствующаго Сената въ 7-й Департаментъ:

По вступившимъ дѣламъ:

11204. 1839 г. Марта 28, отъ Курскаго Гражданскаго Губернатора, Штабсъ-Ротмистра Алексѣя *Ильинскаго*, съ однодворцами Бѣлгородскаго уѣзда *деревни Быковой*, о лѣсѣ и сѣнокосѣ, подъ № 84.

11205. 1840 г. Октября 8, отъ Астраханскаго Военнаго Губернатора, о взыскиваемыхъ Банковскимъ должникомъ купцомъ Иваномъ *Букинымъ* съ Рыбинскаго мѣщанина *Сыроѣжина*, по счетамъ 3,110 р. подъ № 478.

11206. 1840 г. Августа 25, отъ состоящаго въ должности Харьковскаго Гражданскаго Губернатора, казенныхъ крестьянъ Ахтырскаго уѣзда *слободы Жигайловки* съ Штабсъ-Ротмистромъ Княземъ Константиномъ *Гагаринымъ*, о дворовомъ мѣстѣ, подъ № 437.

Изъ Гражданскихъ Палатъ:

11207. 1840 г. Августа 3, Калужской, купца Василья *Бабыкина*, о долгахъ его разнымъ лицамъ и о претензіи его на бывшихъ присутствующихъ Перемышльскаго Магистрата и кураторовъ, учрежденнаго надъ нимъ конкурса по управленію имѣніемъ его, подъ № 418.

11208. 1841 г. Января 23, Московской, 1-го Департамента, о свободѣ, отыскиваемой рабочимъ поссессіонной Фряновской фабрики Сергѣемъ *Васильевымъ*, отъ владѣльцовъ той фабрики, Мануфактуръ Совѣтниковъ *Рагожиныхъ*, подъ № 569.

Въ Курскую Палату Гражданскаго Суда.

11209. Прапорщикъ Елисѣй Максимовъ *Коневъ*, или ихъ повѣренные, по дѣлу, въ искательствѣ отъ него и Титулярнаго Совѣтника Дмитрія *Щигалева* свободы женкою Олимпіадою *Автамоновою*.

Въ Псковскую Палату Гражданскаго Суда.

11210. Инженеръ Капитанъ Иванъ *Сабуровъ*, Титулярный Совѣтникъ Ефимъ *Карновичъ*, или ихъ повѣренные, по дѣлу о имѣніи ихъ деревни Опокахъ.

Разрядъ III. О рѣшеныхъ въ Правительствующемъ Сенатѣ дѣлахъ и вызовѣ къ слушанію рѣшеній, последовавшихъ въ судебныхъ мѣстахъ.

Вызываются къ слушанію рѣшеній по дѣламъ:

Въ С. Петербургскій Гражданскій Надворный Судъ.

11211. Коллежскій Секретарь Иванъ *Якубовскій*, или его повѣренный, по дѣлу, о искѣ съ него портнымъ мастеромъ Дмитріемъ *Бѣляевымъ* 175 р. 65 к. асс.

Въ Динабургскій Городовый Магистратъ.

11212. Тверской Губерніи Вышневолоцкій 1-й гильдіи купецъ Михайла Федоровъ *Ванчаковъ*, или его повѣренный, по дѣлу, о поискиваемыхъ съ него по производившей имъ работѣ Динабургской предохранительной плотины тамошнимъ 3-й гильдіи купцомъ Тимофеемъ *Сутугинымъ* 1943 р. и Шуйскимъ купеческимъ сыномъ Родіономъ *Поляковымъ* 1638 р. за набранные

у нихъ для удержанія рабочихъ людей харчи, наличныя деньги и матеріалы.

Во Владимірскую Палату Гражданскаго Суда:

11213. Гвардіи Прапорщикъ Сергѣй Петровъ *Толбузинъ* и вольно-отпущенный изъ дворянъ отъ дѣвицы Агрыфены Васильевой *Селивачевой* человѣкъ Михайла Константиновъ *Кожинъ*, а въ случаѣ смерти наслѣдники, или ихъ повѣренные, по дѣлу, о самовольной якобы продажѣ означеннымъ Кожинымъ, Московской Губерніи Троицко-Сергіевскаго посада купцу Федору Андрееву *Маскалеву* на срубку изъ дачъ Селивачевой, дошедшаго будто бы ему Толбузину по купчей лѣса.

11214. Московская купеческая жена вдова Анна Николаева *Шаганова*, Вязниковская мѣщанка Александра Васильева *Горина* и Касимовская купеческая жена Анисья Петрова *Коняшина*, а въ случаѣ смерти наслѣдники ихъ, или ихъ повѣренные, по дѣлу, о выдачѣ умершему мужу первой купцу Федору Федотову *Шаганову*, изъ оставшагося послѣ Вязниковскаго купца Петра *Горина* имѣнія половинной части по сдѣланному условію Шагановымъ съ показанными Гориной и Коняшиной, за учиненное имъ Шагановымъ по производящемуся о томъ имѣніи дѣлу ходатайство денегъ.

Войска Донскаго въ Войсковый Гражданскій Судъ.

11215. Сего Войска Сотницкая жена Надежда *Епифанова*, наслѣдники Квартермистра Ивана *Попова*, и повѣренный Сотника Александра *Краснощокова*, Хорунжій Павелъ *Краснощоковъ же*, по дѣлу, о долгахъ казака Константина *Малофеева* разнымъ лицамъ по заемнымъ письмамъ деньгахъ.

Въ Воронежскую Палату Гражданскаго Суда:

11216. Статскій Совѣтникъ Михайла Михайловъ *Татариновъ* и Титулярный Совѣтникъ Николай Петровъ *Логвиновъ*, или ихъ повѣренные, по дѣлу, о взыскиваемыхъ г. Татариновымъ съ имѣнія умершей двоюродной сестры Логвинова Штабсъ-Капитанши Екатерины *Татариновой* по заемному письму 50,000 р.

11217. Бобровскій мѣщанинъ Дмитрій *Пажетковъ* и отпущенный на волю Никита *Дронниковъ*, по дѣлу, о взыскиваемыхъ съ перваго послѣднимъ деньгахъ.

Воронежской Губерніи въ Острогожскій Уѣздный Судъ.

11218. Отсудствующіе, Штабсъ-Капитанъ Алексѣй, братъ его неслужащій Ксенафонтъ, сестра ихъ дѣвица Анна *Асѣевы* и помѣщики Нижнедѣвицкаго уѣзда, Поручица Татьяна *Шаталова* и Коротоякскаго уѣзда Титулярный Совѣтникъ Егоръ *Пошиваловъ* и Губернская Секретарша Марья *Колесникова*, или ихъ повѣренные, по дѣлу о имѣніи, оставшемся послѣ смерти малолѣтнаго дворянина Алексѣя *Асѣева*.

Въ Калужскую Палату Гражданскаго Суда:

11219. Мѣщане *Скалдинъ, Кручининъ* и Поручикъ *Батюшковъ*, или ихъ повѣренные, по дѣлу, поступившему изъ Перемышльскаго Уѣзднаго Суда, по апелляціи Сухиницихъ крестьянъ, что нынѣ мѣщане: Козьма Пракофьева Скалдина и Ивана Егорова Кручинина, о взысканіи ими съ Поручика Алексѣя Павлова Батюшкова, по контракту за содержимой Перемышльскаго уѣзда въ сельцѣ Щедринѣ садъ и прочее 2,415 р.

11220. Г.г. *Хитрово* и *Енькодаровскій*, или ихъ повѣренные, по дѣлу, вступившему изъ Боровскаго Уѣзднаго Суда, по апелляціямъ вдовы Чиновницы 13-го класса Ефросиньи Федотовой *Хитрово*, Коллежской Ассессорши Федоры Максимовой, Маіора Николая и Штабсъ-Ротмистра Михайлы Яковлевыхъ *Хитровыхъ*, о взысканіи съ нихъ Поручикомъ Арестомъ Іосифовымъ Енькодаровскимъ, должныхъ умершей родительницѣ его Поручицѣ Аннѣ Петровой *Енькодаровской*, умершимъ же Надворнымъ Совѣтникомъ Алексѣемъ Васильевымъ *Хитрово*, по духовному завѣщанію 18,000 р. съ процентами.

Въ Курскую Палату Гражданскаго Суда:

11221. Губернская Секретарша Аксинья *Богословская*, или ея повѣренный, по дѣлу, о ищущихъ отъ г. Богословской вольности крестьянъ Пракофья и Федора *Гуровыхъ*.

11222. Дьячиха Ефросинья Карпѣева *Цвѣткова*, по отцѣ дворянка Петрищева и незаконно-рожденный Гаврила, по крестномъ отцѣ Ивановъ *Якимовъ*, или ихъ повѣренные, по дѣлу, объ отыскиваемой отъ первой послѣднимъ свободы.

11223. Ищущіе вольности Павелъ и Кондратъ Кириловы *Тюхтевы* и однодворецъ села Среднихъ Опочекъ Григорій Филиповъ *Чиркинъ*, или ихъ повѣренные, по дѣлу, о искательствѣ первыми отъ послѣдняго вольности.

11224. Ищущій вольности Макаръ Прохоровъ *Сопруновъ*, онъ же и Никитинъ, Унтеръ-Лейтенантша Анна Афанасьева *Корабкова* и свободный хлѣбопашецъ Дмитрій Карповъ *Сычевъ*, или ихъ повѣренные, по дѣлу, о искательствѣ первымъ отъ послѣднихъ вольности.

11225. Ищущій вольности Яковъ Яковлевъ *Бѣлогуровъ*, наслѣдники умершей Старооскольской мѣщанки Анны Ивановой *Соломенцовой* и мѣщанинъ Александръ Никифоровъ *Соломенцовъ*, или ихъ повѣренные, по дѣлу, о искательствѣ первымъ отъ послѣдняго вольности.

11226. Крестьянинъ Пракофій Ивановъ *Дудниченковъ* и Подпоручикъ Михайла Григорьевъ *Лофицкій*, или ихъ повѣренные, по дѣлу, о искомой первымъ отъ послѣдняго свободы.

11227. Государственный крестьянинъ Устинъ *Чуйковъ* и крестьянинъ Егоръ *Гон-*

чаровъ, или ихъ повѣренные, по дѣлу, въ отыскиваніи послѣдними отъ перваго свободы.

11228. Крестьянка Марья *Трутнева* и Коллежская Секретарша Елисавета *Сибилева*, или ихъ повѣренные, по дѣлу, о искательствѣ первою изъ владѣнія послѣдней свободы.

11229. Дворянка Священническая жена Марья Михайлова по отцѣ Бакѣева, а по мужѣ *Дмитріевская*, или ихъ повѣренные, по дѣлу, въ отыскиваніи отъ нея дѣвкою Агафьею *Бычковою* съ дѣтьми вольности.

Оренбургской Губерніи въ Троицкій Уѣздный Судъ.

11230. Дворовая женка Марья *Башкирова*, мужъ ея Петръ Никитинъ *Башкировъ*, дочь ихъ Марѳа и владѣтельница ихъ жена служившаго въ Троицкой Таможнѣ Вагстемпельмейстеромъ Берггешворена 12-го класса *Пестерева* Авдотья Дмитріева, по дѣлу, о искательствѣ первыми у послѣднихъ отъ услугъ вольности, по случаю неизвѣстнаго ихъ мѣсто-пребыванія.

Въ Саратовскую Палату Гражданскаго Суда:

11231. Коллежская Секретарша Марья Иванова *Сахарова* и Саратовскія мѣщанки Авдотья Емельянова *Хлѣбникова* и Марья Романова *Завьялова*, а въ случаѣ смерти кого либо изъ нихъ наслѣдники, или ихъ повѣренные, по дѣлу, о спорной у Хлѣбниковой и Сахаровой съ Завьяловою имѣніи, оставшемся послѣ Завьяловой перваго мужа, а Хлѣбниковой свекра, Саратовскаго мѣщанина Родіона *Бѣлоусова*.

11232. Унтеръ-офицеръ Илья Афанасьевъ *Ламинъ* и Саратовскіе мѣщане Егоръ, Федоръ и Илья Ивановы *Березенцовы* и мѣщанка Анисья Афанасьева *Смирнова*, а въ случаѣ смерти кого либо изъ нихъ наслѣдники, или ихъ повѣренные, по дѣлу, объ отыскиваемомъ Ламинымъ и Березенцовыми имѣніи, оставшемся послѣ умершаго Саратовскаго мѣщанина Андрея Григорьева *Березенцова*, находящемся нынѣ во владѣніи Смирновой.

Симбирской Губерніи въ Алатырскій Уѣздный Судъ.

11233. Нижегородской Губерніи Балахнинскаго уѣзда села Козина казенный крестьянинъ Артемій Сергѣевъ *Вавиловъ*, или его повѣренный, по дѣлу, о взыскиваемыхъ имъ Вавиловымъ села Гулюшева съ удѣльнаго крестьянина Ивана Иванова *Козлова* деньгахъ 224 р. 8¾ к. серебр. за изрубленіе на разшивѣ снастей.

Смоленской Губерніи въ Ельнинскій Уѣздный Судъ.

11234. Унтеръ-офицеры Сѣвскаго пѣхотнаго полка Петръ и Михайла Егоровы *Садовниковы* и сестра ихъ Штабсъ-Капитанша Александра Егорова *Колусовская*, или ихъ повѣренные, по дѣлу, о взыскиваемыхъ ими съ Подпоручика Алексѣя *Яганова* по заемному письму 500 р. асс. деньгахъ.

Въ Тульскую Гражданскую Палату.

11235. Мценскіе купеческіе дѣти Яковъ и Дмитрій *Шераповы*, Маіоръ Николай *Даниловъ*, Капитанша Надежда *Караулова*, Коллежская Секретарша Александра *Жукова*, неслужащій дворянинъ Алексѣй *Коневскій*, Новосильскій помѣщикъ *Мясоѣдовъ*, Титулярный Совѣтникъ Иванъ *Добрынинъ* и прочіе, по дѣлу, поступившему изъ Новосильскаго Уѣзднаго Суда, по апелляціонной жалобѣ Подпоручика Порфирія *Данилова*, о духовномъ завѣщаніи, учиненномъ умершимъ Подпоручикомъ Иваномъ *Даниловымъ* дворовымъ его людямъ: Ивану и Федору *Ивановымъ*, Аггѣю *Анисимову* и Павлу *Ефимову* съ прочими, и о возшедшихъ на него Данилова отъ разныхъ кредиторовъ по обязательствамъ денежныхъ взысканій.

Разрядъ IV. О людяхъ, показавшихъ себя неимущими внесть деньги, положенныя за перенось дѣла.

Объявили себя неимущими:

Въ Астраханской Палатѣ Уголовнаго и Гражданскаго Суда:

11236. Вдова отставнаго Толмача Калмыцкаго штата Казачкова Авдотья Иванова *Казачкова*, по дѣлу, о завладѣніи домомъ снохою ея Чиновницею Александрою *Казачковою*, принадлежащимъ будто ей Авдотьѣ Казачковой.

11237. Государственный крестьянинъ Рязанской Губерніи Егорьевскаго уѣзда села Маливы Прокофій Петровъ *Никишаевъ*, по дѣлу, о выкражѣ у него крестьянами одной съ нимъ Губерніи и села Степаномъ *Федосовымъ*, Ефимомъ *Перфильевымъ* и Леонтьемъ *Ивановымъ*.

Въ Витебской Палатѣ Гражданскаго Суда.

11238. Дворянка Констанція Иванова *Вальцерова* и братъ ея Динабургскаго уѣзда однодворецъ Давыдъ Ивановъ *Гагенъ*, по дѣлу, о простираемыхъ ими къ Графу Михаилѣ *Борху* и взаимно онаго къ нимъ разныхъ претензіяхъ.

Во Владимірской Палатѣ Гражданскаго Суда:

11239. Гавриловскаго посада мѣщанинъ Петръ Матвѣевъ *Резвовъ*, по дѣлу съ роднымъ братомъ Николаемъ Матвѣевымъ *Резвовымъ*, о наслѣдственномъ имѣніи и денежномъ купеческомъ капиталѣ, оставшемся послѣ отца ихъ купца Матвѣя Андреева *Резвова*.

11240. Владимірская мѣщанская жена Пелагѣя Абрамова *Мелехина*, по дѣлу, о спорной у нее съ женою отставнаго конюха Дарьею Ананьевою *Курнаевою* землѣ.

Войска Донскаго въ Войсковомъ Гражданскомъ Судѣ.

11241. Сего Войска Есаулъ Федосей *Желтоножкинъ*, по дѣлу, о искѣ съ него казакомъ Аверьяномъ *Нѣмовымъ*, за сѣно денегъ.

Войска Донскаго въ Усть-Медвѣдицкомъ Окружномъ Судномъ Начальствѣ.

11242. Сего Войска Казанской станицы Хорунжеская жена Марья *Попова*, по дѣлу, о должныхъ матери ея Сотницкой женѣ Гликеріи *Маркиной* казакомъ Парамономъ *Маркинымъ же*, по заемному письму 1240 р. деньгахъ.

Въ Казанской Палатѣ Гражданскаго Суда.

11243. Иностранецъ г. Любека Иванъ Ивановъ *Визе*, по дѣлу, о искѣ съ него Казанскимъ купцомъ Іосифомъ Ивановымъ *Фохтъ*, причиненнаго по торговлѣ въ 1836 и 1837 г. винами убытка по тогдашнему курсу 500 р. и перебранныхъ безъ дозволенія Фохта 1938 р. 53 к. всего 6938 р. 53 к. что составитъ по нынѣшнему курсу на серебро 1982 р. 42$\frac{6}{7}$ к.

Въ Казанской Палатѣ Гражданскаго Суда.

11244. Цивильскаго уѣзда деревни Шугаевой наслѣдники умершаго Татарина Чемана *Амирова* жена Шарифа Мѣнасыпова и сынъ Галнанберъ Чемановъ, по дѣлу, о взысканіи Казанскимъ купеческимъ сыномъ Мухаметемъ Муртазинымъ *Кашаевымъ*, Цывильскаго уѣзда деревни Тугаевой съ наслѣдникомъ умершаго Татарина Усмана Амирова по двумъ роспискамъ денегъ 2108 р. 25 к.

Въ Курской Палатѣ Гражданскаго Суда:

11245. Государственныя крестьянки Мавра *Пожидаева*, Александра *Криволапова* и Мавра *Денисова*, съ Щигровскою мѣщанкою Натальею Григорьевою *Чалкиною*, по дѣлу, о раздѣлѣ имѣнія.

11246. Государственный крестьянинъ Федоръ Филиповъ *Хмелевскій*, съ однодворкою Авдотьею Петровою по отцѣ Извѣковою, а по мужѣ *Савенковою*, по дѣлу, о землѣ.

11247. Штабсъ-Капитанъ Павелъ Матвѣевъ *Трифановъ*, по дѣлу, о долгахъ разнымъ кредиторамъ.

11248. Рыльскій мѣщанинъ Иванъ Акимовъ *Квасниковъ*, по дѣлу, о фальшиво составленной отъ нянни его на домъ съ мѣстомъ капральши *Сорокиной* купчей.

11249. Курскаго уѣзда деревни Половневой Государственные крестьяне Стефанъ и Филиппъ и Губернскій Секретарь Андрей Ивановы *Реутовы*, съ Государственнымъ крестьяниномъ Николаемъ *Ефремовымъ*, по дѣлу, о землѣ.

11250. Свободный хлѣбопашецъ Дмитрій Петровъ сынъ *Петровъ*, съ Подпоручи-

комъ Афанасьемъ *Позняковымъ*, по дѣлу о землѣ, проданной ему Петрову Коллежскимъ Секретаремъ Петромъ *Дерюгинымъ*.

11251. Курскаго уѣзда Подгорной Ямской слободы ямщикъ Степанъ Ивановъ *Булатниковъ*, съ Полковникомъ *Новосильцовымъ*, по дѣлу, о деньгахъ.

11252. Вдова Поручица Авдотья Федорова *Селихова*, по дѣлу, о должныхъ Коллежскому Регистратору Павлу *Селихову*, Прапорщикомъ Евдокимомъ *Селиховымъ же*, по заемному письму 3,000 р.

Въ Нижегородской Гражданской Палатѣ:

11253. Жительствующій Новгородской Губерніи Макарьевскаго уѣзда въ селѣ Воскресенскомъ отставный рядовый Иванъ Андреевъ *Обуховъ*, по дѣлу, о возвращеніи имъ съ крестьянъ вотчины Гвардіи Поручика Николая *Левашева*, разныхъ деревень незаработанныхъ по судоходству денегъ 590 р. 35 к.

11254. Нижегородскій цѣховый Василій Петровъ *Носовъ*, по дѣлу, о долговой претензіи, изъявленной отъ Нижегородскихъ купцовъ Алексѣя и Ивана *Вяловыхъ* по торговымъ книгамъ въ 800 р. на умершаго брата его Нижегородскаго мѣщанина Луку *Носова*.

Въ Новгородской Палатѣ Гражданскаго Суда.

11255. Повѣренный Староруской мѣщанки Степаниды Михайловой *Птицыной*, тамошній мѣщанинъ Иванъ Михайловъ *Птицынъ*, по дѣлу, объ отыскиваніи вѣрительницею его, изъ владѣнія мачихи мѣщанки Степаниды Спиридоновой *Солодожниковой* каменнаго дома.

Въ Саратовскомъ Городовомъ Магистратѣ:

11256. Саратовскій мѣщанинъ Сергѣй Ивановъ *Ящерицынъ*, по дѣлу, о взысканіи съ него Саратовскимъ мѣщаниномъ Иваномъ Васильевымъ *Волковымъ* по общей торговли рыбнымъ товаромъ по роспискѣ денегъ 2,384 р. 74 к. и барышныхъ 750 р.

11257. Саратовскій мѣщанинъ Сергѣй Ивановъ *Ящерицынъ*, по дѣлу, о взыскиваемыхъ съ него Саратовскимъ мѣщаниномъ Иваномъ Васильевымъ *Волковымъ* по векселю деньгахъ 1500 р. монетою по курсу.

11258. Саратовская мѣщанская дочь Матрена Никитина *Баушкина*, по дѣлу, о взыскиваемыхъ Саратовскимъ мѣщаниномъ Максимомъ Степановымъ *Дьяконовымъ* съ Саратовскагожъ мѣщанина Карпа Иванова *Рябова*, должныхъ ему Дьяконову по 2-мъ протестованнымъ векселямъ, оставшихъ за уплатою деньгахъ 300 р. Банковымъ серебромъ съ узаконенными интересами.

Разрядъ V. О несостоятельныхъ должникахъ, торговыхъ людяхъ.

Въ образномъ объявленіи, приложенномъ при XI томѣ свода законовъ, приложеніе XXIII, № 2-го общая публикація о торговой несостоятельности людей, заключаетъ въ себѣ слѣдующее. „въ слѣдствіе сего Присутственныя мѣста и Начальства благоволятъ: 1-е, наложить запрещеніе на имѣнія недвижимое должника и аресты на движимыя, буде таковыя въ ихъ вѣдомствѣ находятся; 2-е, сообщить (*въ тѣ Присутственныя мѣста, отъ коихъ публикуется*) о своихъ требованіяхъ на несостоятельнаго должника, или о суммахъ, слѣдующихъ ему отъ оныхъ мѣстъ и Начальствъ. Частныя же лица имѣютъ объявить (*тѣмъ Присутственнымъ мѣстамъ:*) 1-е, о долговыхъ требованіяхъ своихъ на несостоятельнаго и о суммахъ ему должныхъ, хотя бы тѣмъ и другимъ еще и сроки къ платежу не наступили; 2-е, о имѣніи несостоятельнаго находящемся у нихъ въ сохраненіи, или закладѣ и обратно о имуществѣ, отданномъ несостоятельнаго на сохраненіе или подъ закладъ. Объявленіе сіе должно быть учинено, считая отъ дня напечатанія сихъ публикацій въ настоящихъ вѣдомостяхъ въ 3-й разъ въ нижеслѣдующіе сроки: 1-е, жительствующими въ томъ же городѣ, въ теченіи 2-хъ недѣль; 2-е, жительствующими въ другихъ мѣстахъ Имперіи, въ продолженіи 4-хъ мѣсяцовъ, и 3-е, заграничными не позже одного года.,, На семъ основаніи публикуется:

11259. Отъ Челябинскаго Городоваго Магистрата, 1840 г. Ноября въ 28-й день, по опредѣленію онаго, Челябинскій мѣщанинъ Михайла Андреевъ *Лавровъ*, объявленъ несостоятельнымъ должникомъ.

Разрядъ VI. О несостоятельныхъ разнаго сословія должникахъ, непринадлежащихъ къ торговому званію.

11260. Отъ С. Петербургскаго Гражданскаго Надворнаго Суда публикуется, на основаніи св. зак. гражд. 2300, 2301, 2302 и 2303 статей, къ рѣшительному познанію всѣхъ долговъ и всякаго рода вездѣ имѣнія, Коллежскаго Ассессора Николая *Ваксель*, если кто имѣетъ на него какую претензію, или состоитъ ему должнымъ, или имѣетъ подъ управленіемъ, присмотромъ и храненіемъ принадлежащія ему имѣнія и вещи, а казенныя мѣста причитающіеся на него взысканія, объявили бы сему Суду въ сроки, находящіеся въ здѣшней Столицѣ, въ теченіи 3, а пребывающіе въ другихъ городахъ не далѣе 9-ти мѣсяцовъ, а кто изъ частныхъ лицъ не объявитъ о имѣніи его Ваксель и присвоитъ себѣ, или передастъ изъ за сей публикаціи скрытно должнику, то преданъ будетъ суду по законамъ, или же частные лица не пришлютъ прошеній, а казенныя мѣста требованій и по

неизвѣстію о семъ раздѣлъ между извѣстными заимодавцами учиненъ будетъ, тогда лишается всякаго участія во всемъ розданномъ должниковымъ имуществѣ.

Разрядъ VII. Объ избранныхъ кураторахъ, объ открытіи конкурсовъ, долговыхъ коммиссій, о непризнаваніи банкротами и проч. (Публикаціи нѣтъ.)

Разрядъ VIII. О вызовѣ наслѣдниковъ къ полученію наслѣдства, также кредиторовъ и должниковъ къ расчетамъ.

Вызываются къ явкѣ, первые съ доказательствами о правѣ наслѣдія, вторые съ долговыми актами, а послѣдніе съ платежемъ денегъ:

Въ С. Петербургскій Гражданскій Надворный Судъ:

11261. Наслѣдники, къ оставшемуся послѣ умершей Генералъ-Маіорши Княгини Клеопатры Ильинишны *Лобановой-Ростовской*, урожденной Графини Безбородко, движимому имуществу и капиталу 5,714 р. 28 к. серебр. внесенному въ платежъ по закладной, равно кредиторы и должники умершей, въ установленные законами сроки.

11262. Наслѣдники, къ оставшемуся послѣ умершаго Нѣмецкаго цеха седѣльнаго мастера Георга Іоахима Карла *Дена* имуществу, равно кредиторы и должники его, въ установленные законами сроки.

Нижегородской Губерніи въ Ардатовскій Уѣздный Судъ.

11263. Наслѣдники, къ оставшемуся послѣ покойнаго Коллежскаго Ассессора и Кавалера Ивана Иванова *Веселовскаго* имѣнію, состоящему Нижегородской Губерніи Ардатовскаго уѣзда въ селѣ Гилевѣ, а также кредиторы и должники его г. Веселовскаго, въ положенный т. X зак. гражд. 762, 764 и 1526 ст. срокъ.

Разрядъ IX. О сыскѣ людей, которые должны быть представлены къ суду, независимо отъ ихъ воли, по всѣмъ родамъ судопроизводства, въ томъ числѣ о сыскѣ людей бѣглыхъ.

11264. Отъ Нижегородскаго Уѣзднаго Суда объявляется, что оному Суду нуженъ проживающій у торгующаго казака Войска Донскаго Петра Федорова

Епифанова, неизвѣстный человѣкъ, показывающійся Владимірской Губерніи Гороховскаго уѣзда сельца Отводнаго помѣщицы Татьяны Григорьевны Миславской дворовымъ человѣкомъ Сергѣемъ Васильевымъ, который примѣтами: 2 арш. 5 верш. волоса на головѣ и бровяхъ темнорусые, бороду брѣетъ, глаза темно-сѣрые, носъ прямъ, мало-рябоватъ, посредственъ, 32 лѣтъ, особыхъ примѣтъ неимѣетъ; для отобранія отъ него показанія по дѣлу, о кражѣ у того Епифанова имущества; почему о сыскѣ и присылкѣ того Васильева въ оный Судъ и публикуется.

Разрядъ X. О пойманныхъ бродягахъ и о такихъ бѣглыхъ людяхъ, которыхъ извѣстно званіе и прежнее жительство. (Публикацій нѣтъ.)

Разрядъ XI. Объ утратѣ разныхъ документовъ, также объ уничтоженіи вѣрющихъ писемъ и проч.

От Воронежской Палаты Гражданскаго Суда:

11265. *Объявляется*, что засвидѣтельствованная въ оной Палатѣ 10 Іюля 1840 г. довѣренность, данная Прапорщикомъ Алексѣемъ Федоровымъ *Ахматовымъ*, Губернскому Секретарю Ивану Анкидинову *Карпеву*, на полученіе изъ Вологодской Гражданской Палаты, на имѣніе его свидѣтельства и заемъ въ Московскомъ Опекунскомъ Совѣтѣ денегъ, уничтожается.

11266. *Объявляется*, что съ совершенной 1836 г. Сентября 2 дня, раздѣльной записи, на раздѣленное вдовою Капитаншею Екатериною Александровою *Корсунъ* дѣтямъ своимъ: Надворному Совѣтнику Николаю Михайлову *Корсуну*, Подполковницѣ Екатеринѣ Михайловой *Рикгофъ*, и дѣвицѣ, что нынѣ Титулярная Совѣтница, Марьѣ Михайловой *Безсоновой*, урожденной Корсуновой, недвижимое имѣніе, состоящее Полтавской Губерніи Лубенскаго уѣзда въ мѣстечкѣ Снетынѣ и Воронежской Губерніи Острогожскаго уѣзда въ слободѣ Семейкахъ, выданная означенной Марьѣ Безсоновой тогожъ числа за № 2837-мъ копія затеряна и вмѣсто ея она получила другуюжъ таковую за надлежащею скрѣпою; почему первую считать уже недѣйствительною, если у кого окажется.

Разрядъ XII. О лишеніи правъ торговаго состоянія по необъявленію капитала. (Публикацій нѣтъ.)

Разрядъ XIII. О вызовѣ по дѣламъ, касающимся до межеванія земель: генеральнаго, спеціальнаго и своекоштнаго. (Публикацій нѣтъ.)

Разрядъ XIV. О вызовѣ для казенныхъ подрядовъ, поставокъ, откуповъ и снятія оброчныхъ статей.

11267. Придворная Контора, на основаніи св. зак. т. X ст. 1187, вызываетъ желающихъ ставить къ Высочайшему Двору въ теченіи года, для находящихся по должностямъ Высочайшаго Двора рабочихъ мужиковъ армяки изъ свѣтло-зеленой нанки, рубахи изъ красной пестряди и шаровары изъ синей нанки; явиться въ сію Контору къ назначенному торгу Мая 13 и къ переторжкѣ 17 числъ сего 1841 г. съ надлежащими залогами и свидѣтельствами на право торговли.

11268. Артиллерійскій Департаментъ Военнаго Министерства, приглашаетъ желающихъ принять на себя работы по срытію разныхъ земляныхъ насыпей и по засыпкѣ канавъ и рвовъ, находящихся на Волковомъ полѣ; явиться къ торгу 12 и переторжкѣ 15 числъ сего Мая мѣсяца, съ тѣмъ, чтобы желающіе участвовать въ торгахъ: а) благовременно подавали въ Департаментъ узаконенныя прошенія, съ надлежащими залогами и видами о ихъ званіи; б) къ торгу и переторжкѣ, явились въ назначенные дни отъ 10 часовъ утра и не позже 12-ти; при чемъ они предваряются, что послѣ переторжки, никакой уступки принято не будетъ.

11269. Департаментъ Военныхъ Поселеній, вызывая желающихъ принять на себя производство мостовыхъ работъ, требующихся при ремонтномъ исправленіи Гвардейскихъ казармъ и другихъ воинскихъ зданій, состоящихъ въ С. Петербургѣ и въ окрестности его; приглашаетъ явиться къ торгу 12-го и къ переторжкѣ 15 Мая, съ тѣмъ, чтобы желающіе вступить въ подрядъ таковой, являлись отъ 11-ти до 2-хъ часовъ пополудни, и подавали бы предварительно о томъ прошенія съ представленіемъ, на основаніи X т. св. зак. гражд. ст. 1144-й, благонадежныхъ залоговъ и свидѣтельствъ на право торговли, безъ чего и къ торгу допущены не будутъ.

11270. Департаментъ Военныхъ Поселеній, вызывая желающихъ принять на себя очистку въ теченіи года дымовыхъ трубъ въ новомъ зданіи Гвардейскаго Штаба; приглашаетъ явиться къ торгу 12-го и къ переторжкѣ 15 числъ Мая, съ тѣмъ, чтобы желающіе вступить въ подрядъ таковой, являлись отъ 11-ти до 2-хъ часовъ пополудни, и подавали бы предварительно о томъ прошенія съ представленіемъ, на основаніи X т. св. зак. гражд. ст. 1144-й, благонадежныхъ залоговъ и свидѣтельствъ на право торговли, безъ чего и къ торгу допущены не будутъ.

11271. Департаментъ Военныхъ Поселеній, вызывая желающихъ принять на себя производство столярныхъ работъ, требующихся при ремонтномъ исправленіи Гвардейскихъ казармъ и другихъ воинскихъ зданій, состоящихъ въ С. Петербургѣ и въ окрестности его; приглашаетъ явиться къ торгу 12 и къ переторжкѣ 15 Мая съ тѣмъ, чтобы желающіе вступить въ подрядъ

таковой, являлись отъ 11-ти до 2-хъ часовъ пополудни, и подавали бы предварительно о томъ прошенія съ представленіемъ, на основаніи X т. св. гражд. ст. 1144-й, благонадежныхъ залоговъ и свидѣтельствъ на право торговли, безъ чего и къ торгу допущены не будутъ.

11272. Департаментъ Военныхъ Поселеній, вызывая желающихъ принять на себя устройство въ части казармъ Л. Гв. Павловскаго полка двухъ пекарныхъ печей, по способу вновь изобрѣтенному; приглашаетъ явиться къ торгу 12-го и переторжкѣ 15 Мая, съ тѣмъ, чтобы желающіе вступить въ подрядъ таковой, являлись отъ 11-ти до 2-хъ часовъ пополудни, и подавали бы предварительно о томъ прошенія съ представленіемъ, на основаніи X т. св. зак. гражд. ст. 1,144-й, благонадежныхъ залоговъ и свидѣтельствъ на право торговли, безъ чего и къ торгу допущены не будутъ.

11273. Департаментъ Военныхъ Поселеній, вызывая желающихъ принять на себя постройку при Офицерскомъ корпусѣ казармъ Л. Гв. Павловскаго полка каменной конюшни; приглашаетъ явиться къ торгу 12-го и къ переторжкѣ 15 Мая, съ тѣмъ, чтобы желающіе вступить въ подрядъ таковой, являлись отъ 11-ти до 2-хъ часовъ пополудни, и подавали бы предварительно о томъ прошенія съ представленіемъ, на основаніи X т. св. зак. гражд. ст. 1,144-й, благонадежныхъ залоговъ и свидѣтельствъ на право торговли, безъ чего и къ торгу допущены не будутъ.

11274. Департаментъ Казенныхъ Врачебныхъ Заготовленій объявляетъ, дабы желающіе взять на двухъ-годичное арендное содержаніе съ 12 Іюля текущаго 1841 г. состоящую на берегу Аптекарскаго Острова по большой рѣкѣ Невкѣ, противъ С. Петербургскаго запаснаго аптечнаго магазина перевозную пристань; могутъ явиться въ Департаментъ Казенныхъ Врачебныхъ Заготовленій къ торгу 30 Мая и чрезъ 3 дня къ узаконенной переторжкѣ, съ надлежащими въ обезпеченіе казны залогами, которые должны быть представлены въ Департаментъ при особыхъ прошеніяхъ, до наступленія означеннаго срока; кондиціи же на таковое содержаніе, можно видѣть въ Департаментѣ ежедневно.

11275. Отъ Витебской Палаты Государственныхъ Имуществъ объявляется, что въ оной имѣетъ быть для жительствующихъ въ Витебской и смежныхъ Губерніяхъ 20 Іюня, а для проживающихъ въ отдаленныхъ мѣстахъ 17 Іюля сего г. торги, а чрезъ 3 дня переторжки, на отдачу межеванія земель и лѣсовъ въ предназначенныхъ къ люстраціи въ казенныхъ имѣніяхъ Витебской Губерніи; почему благоволятъ гг. Землемѣры, желающіе принять на себя означенное межеваніе, явиться въ оную Палату на назначенные сроки съ надлежащими о происхожденіи способностяхъ, знаніи своего дѣла и благонадежности документами. Если бы кто, по обстоятельствамъ не могъ явиться въ Палату на назначенные сроки къ торгамъ, то предоставляется право прислать въ запечатанномъ конвертѣ объявленіе съ условіями, на которыхъ соглашаются принять межеваніе казенныхъ земель, съ точно-

стію обозначая въ объявленіяхъ, мѣсто жительства, званіе имя, фамилію и прилагая свидѣтельства о способностяхъ своихъ, знаніи и благонадежности.

При чемъ Палата присовокупляетъ, что на основаніи положенія о люстраціи, могутъ быть допущены къ межеванію и вольно-практикующіе Землемѣры, по званію своему неимѣющіе права на вступленіе въ Гражданскую службу, подобныя же о таковомъ межеваніи условія, предъявлены будутъ при торгахъ въ Палатѣ.

Разрядъ XV. О публичной и аукціонной продажѣ имѣній и объ отмѣнѣ продажъ сего рода. (Публикаціи нѣтъ.)

Разрядъ XVI. О вызовахъ людей, дворянскаго и прочихъ сословій къ выборамъ или совѣщаніямъ. (Публикаціи нѣтъ.)

Разрядъ XVII. Разнородныя публикаціи, неподходящія къ разрядамъ здѣсь означеннымъ.

11276. Отъ Ярославскаго Губернскаго Правленія объявляется, не окажется ли гдѣ имѣнія, принадлежащаго теткѣ пономаря Пошехонскаго уѣзда села Морнужина Ивана *Иванова* Аксиньѣ Павловой, проживающей въ томъ же селѣ, для взысканія съ онаго за употребленную по дѣлу о раздѣлѣ имѣнія, оставшагося послѣ діакона Мологскаго Воскресенскаго собора Антонія *Андреева*, между его наслѣдниками, вмѣсто гербовой бростую бумагу, денегъ 20 р.

Разрядъ XVIII. О совершенныхъ крѣпостныхъ актахъ, и о явкѣ сихъ актовъ, для ввода во владѣніе имѣніемъ.

Изъ Воронежской Палаты Гражданскаго Суда:

11277. Выданна данная, чиновнику 9-го класса Григорью Никитину *Аверину*, на отданный ему Воронежскимъ Губернскимъ Правленіемъ деревянный домъ съ строеніемъ, мѣстомъ и садомъ, принадлежавшій однодворкѣ Федосьѣ *Щучкиной*, состоящій въ г. Нижнедѣвицкѣ, при вышеписанномъ домѣ деревянный флигель, баня, двѣ анбара и конюшня, все сіе строеніе ветхое и крытое соломою, кругомъ двора плетневая огорожа, мѣсто мѣрою въ длину 28 и ширину 17 саж., на этомъ мѣстѣ находится плодовитый садъ, въ 486 р. 60 к. Данная писана на герб. листѣ въ 30 к. серебр.; пошлинъ съ 139 р. 2⁴⁄₇ к. серебр. взыскано 5 р. 57 к. съ акта 3 р. серебр.

11278. Выдана данная, Полковнику Дмитрію *Хамотину*, на утвержденную за нимъ Воронежскимъ Губернскимъ Правленіемъ съ публичнаго торга землю 18 десят. 16 саж., съ растущимъ на ней лѣсомъ, принадлежавшую мѣщанамъ *Мызниковымъ*. Данная писана на герб. листѣ въ 1 р. 80 к. серебр.; взыскано пошлинъ съ 400 р. серебр., 16 р. съ акта 3 р. серебр.

11279. Выдана данная, Полковнику Дмитрію *Хамотину*, на утвержденную за нимъ Воронежскимъ Губернскимъ Правленіемъ съ публичнаго торга землю 25 десят. 7 саж., съ растущимъ на ней лѣсомъ, принадлежавшій мѣщанамъ *Мызниковымъ*. Данная писана на герб. листѣ въ 1 р. 80 к. серебр.; взыскано пошлинъ съ 750 р. серебр., 30 р. съ акта 3 р. серебр.

11280. Выдана данная, Титулярному Совѣтнику Василью *Раевскому*, на купленный имъ съ публичнаго торга деревянный домъ съ мѣстомъ, состоящій въ г. Воронежѣ, принадлежавшій мѣщанину Ивану *Рощупкину*. Данная писана на герб. листѣ въ 90 к. серебр.; взыскано пошлинъ съ 202 р. серебр., 8 р. 8 к. съ акта 3 р. серебр.

11281. Выдана данная, унтеръ-офицеру *Пешкову*, на утвержденный за нимъ Правительствующимъ Сенатомъ по продажѣ за искъ его съ публичныхъ торговъ въ Воронежскомъ Губернскомъ Правленіи деревянный домъ съ мѣстомъ, на каменномъ полуэтажѣ, состоящій г. Воронежа, Дворянской Ч. въ 21-мъ кварт. подъ № 6-мъ, принадлежащій умершему мѣщанину *Попову*, въ 118 р. серебр. Данная писана на герб. листѣ въ 30 к. серебр.; пошлинъ взято 4 р. 72 к. съ акта 3 р. серебр.

Въ Курской Палатѣ Гражданскаго Суда:

11282. 1841 г. Февраля 4. Совершена купчая, отъ Статскаго Совѣтника и кавалера Петра Алексѣева *Денисьева*, на проданную имъ Надворному Совѣтнику

Ивану Петрову *Бакѣеву*, распашную землю, состоящую Курскаго уѣзда въ селѣ Новосергіевскомъ, Пласкою тожъ, всего 1800 саж., серебр. за 200 р. Купчая писана на герб. листѣ въ 90 к. серебр.; пошлинъ взято 8 р. и актовыхъ 2 р. 86 к. серебр.

11283. 1841 г. Февраля 4. Совершена купчая, отъ Поручика Ивана Иванова *Рутковскаго*, на проданное имъ Гвардіи Поручику Александру Семенову *Анненкову*, движимое и недвижимое имѣніе, состоящее Путивльскаго уѣзда въ селѣ Князевой, крестьянъ 3 ревизскихъ мужеск. п. души и земли въ томъ же селѣ Князевой въ 3-хъ клинахъ въ урочищахъ: Озимомъ 2, Яровомъ около логу 2, Туловѣ 2, всего 6 десят., серебр. за 400 р. Купчая писана на герб. листѣ въ 1 р. 80 к. серебр.; пошлинъ взято 16 р. и актовыхъ 2 р. 86 к. серебр.

11284. 1841 г. Февраля 4. Совершена купчая, отъ Маіора Ивана Тимоѳеева *Аммосова*, на проданную имъ Штабсъ-Капитаншѣ Марѳѣ Васильевой *Толмачевой*, распашную 20 десят. землю, состоящую Курскаго уѣзда сельца Петровскаго что на Медвенскомъ колодезѣ, серебр. за 285 р. 72 к. Купчая писана на герб. листѣ въ 90 к. серебр.; пошлинъ взято 11 р. 43 к. и актовыхъ 2 р. 86 к. серебр.

11285. 1841 г. Февраля 4. Совершена купчая, отъ Надворнаго Совѣтника Ивана Петрова *Бакѣева*, на проданное имъ Статскому Совѣтнику и кавалеру Петру Алексѣеву *Денисьеву*, движимое и недвижимое имѣніе, состоящее Льговскаго уѣзда въ селѣ Новосергіевскомъ крестьянъ 12 ревизскихъ мужеск. п. душъ и земли распашной и нераспашной въ дачахъ того жъ села Новосергіевскаго 303 десят. 1981 саж., водяную мельницу на рѣкѣ Лашнѣ и при ней господскую усадьбу по теченію рѣки на правой сторонѣ, съ гуменникомъ, огородомъ и садомъ, мѣрою 7 десят. 40 саж., да противъ гуменника по логу до Сорокинской дачи сѣнокосу и бывшую подъ винокуреннымъ заводомъ прилегающей къ господской усадьбѣ землю, мѣрою 1 десят. 320 саж., всей 312 десят. съ саж. и всѣ имѣющіеся на оной землѣ выращенные строевые и дровяные лѣса, серебр. за 4,000 р. Купчая писана на герб. листѣ въ 9 р. серебр.; пошлинъ взято 160 р. и актовыхъ 2 р. 86 к. серебр.

11286. 1841 г. Февраля 11. Совершена купчая, отъ дворянина канцеляриста Михайлы Васильева *Анофріева*, на проданную имъ дворянкѣ Коллежской Секретаршѣ Натальѣ Михайловой *Канышиной*, движимое и недвижимое имѣніе, а именно: крестьянъ 4 ревизскихъ мужеск. п. душъ и землю, состоящую Курскаго уѣзда въ дачахъ деревни Звегинцовой 8 четвертей одинъ третникъ, селѣ Рышковѣ что на Клюквѣ 6 четвертей, всего 15 четвертей, а десят. 33 десят., въ селѣ Рышковѣ что на Клюквѣ 15 четвертей 1 четверикъ и 1 третникъ четверика, противъ онаго села между рѣки Сейми и Клюквы въ Бредихиной полянѣ изъ полутора четверика четверти, что принадлежитъ, по владѣнію жъ примѣрно 31 десят., всей въ оныхъ

урочищахъ 30 четвер. 1 четверикъ и 1 третникъ четверика, примѣрно жъ 64 десят., или сколько по измѣренію ему принадлежащимъ окажется, всю безъ остатка съ лѣсами, сѣнными покосами, рыбными ловлями, усадьбами и всѣми принадлежащими къ онымъ землямъ угодьями, серебр. за 685 р. 72 к. Купчая писана на герб. листѣ въ 1 р. 80 к. серебр.; пошлинъ взято 27 р. 43 к. и актовыхъ 2 р. 86 к. серебр.

11287. 1841 г. Февраля 13. Совершена купчая, отъ дворянина Коллежскаго Регистратора Петра Николаева *Рѣпина*, на проданную имъ дворянки дѣвицѣ Аннѣ Петровой *Рѣпиной*, землю, состоящую Курской округи треть въ пустоши Нарѣчкахъ малой и большой Куринѣ съ нижній стороны по право верха распашную и нераспашную 20 десят., серебр. за 285 р. 72 к. Купчая писана на герб. листѣ въ 90 к. серебр.; пошлинъ взято 11 р. 43 к. актовыхъ 2 р. 86 к. серебр.

11288. 1841 г. Февраля 14. Совершена купчая, отъ Подпоручика и кавалера Өедора Иванова *Богдановича*, на проданное имъ Поручику Василью Николаеву *Неклюдову*, движимое и недвижимое имѣніе, состоящее Короченскаго уѣзда въ слободѣ Ряліевѣ крестьянъ 100 ревизскихъ мужеск. п. душъ и земли въ томъ же селѣ примѣрно до 1500 десят., или сколько окажется безъ остатка, съ лѣсомъ, двумя водяными мельницами на рѣкахъ Коротѣ и Нежиголѣ и всѣмъ строеніемъ, да особо въ хуторѣ Волчьемъ земли и лѣса 477 десят. съ саж., съ имѣющимся въ онемъ винокуреннымъ заводомъ и другою постройкою, серебр. за 17,142 р. 86 к. Купчая писана на герб. листѣ въ 36 р.; пошлинъ взято 685 р. 72 к. и актовыхъ 2 р. 86 к. серебр.

11289. 1841 г. Февраля 14. Совершена купчая, отъ дворянина Василья Афанасьева *Волжина*, на проданное имъ Поручику Николаю Александрову *Малѣеву* движимое и недвижимое имѣніе, состоящее Льговскаго уѣзда въ дачахъ села Апаки, Малѣевка тожъ распашной и нераспашной, лѣсной и сѣнокосной земли въ 3-хъ клинахъ съ крестьянскими усадьбами и засѣянными господскими и крестьянскими коноплянниками, всего 140 десят., съ рыбными ловлями и мельничными на рѣкѣ Апакѣ берегами и со всѣми угодьями, за исключеніемъ остальной въ его владѣніи земли распашной съ частію принадлежащаго къ оной покоса, сколько за проданнымъ количествомъ ему принадлежащимъ окажется и крестьянъ положенныхъ при томъ же селѣ Апаки 8 ревизскихъ мужеск. п. душъ, серебр. за 3,200 р. Купчая писана на герб. листѣ въ 9 р.; пошлинъ взято 128 р. и актовыхъ 2 р. 86 к. серебр.

11290. 1841 г. Февраля 14. Совершена купчая, отъ Подпоручика Ивана Иванова *Наздрачева*, на проданную имъ Коллежской Регистраторшѣ Марөѣ Гавриловой *Наздрачевой*, распашную и нераспашную землю, состоящую Кур-

скаго уѣзда въ деревнѣ Наздрачевой въ дачѣ Волошанаго Рясавца $2\frac{1}{2}$ десят. съ усадьбою и онаго жъ уѣзда въ селѣ Каменевой $2\frac{1}{2}$ десят. съ усадьбою же, всего 5 десят., серебр. за 42 р. 86 к. Купчая писана на герб. листѣ въ 30 к. серебр.; пошлинъ взято 1 р. 72 к. и актовыхъ 2 р. 86 к. серебр.

11291. 1841 г. Февраля 17. Совершена купчая, отъ дворянки чиновницы 14-го класса Анны Андреевой *Аммосовой*, на проданную ею роднымъ братьямъ Прапорщику Дмитрію и Ливенскаго уѣзда деревни Баранчика однодворцамъ Тимоѳею и Николаю Ивановымъ и племяннику ихъ Михайлѣ Никифорову *Нелюбовымъ*, землю, состоящую Ливенскаго уѣзда при дачѣ хутора Гарюшкина въ особо отмежеванной дачи принадлежащей къ хутору Баранова Колодезя распашную и сѣнокосную, всего 40 десят. со всѣми угодьями, за 1,142 р. 86 к. серебр. Купчая писана на герб. листѣ въ 3 р.; пошлинъ взято 45 р. 72 к. и актовыхъ 2 р. 86 к. серебр.

11292. 1841 г. Февраля 17. Совершена купчая, отъ подканцеляриста Ивана Панкратова *Еськова*, на проданную имъ Коллежскому Регистратору Андрею Алексѣеву *Сендюкову*, распашную землю, состоящую Тимскаго уѣзда въ дачахъ села Осталина въ 3-хъ клинахъ 60 десят., серебр. за 1,035 р. Купчая писана на герб. листѣ въ 3 р. серебр.; пошлинъ взято 41 р. 40 к. и актовыхъ 2 р. 86 к. серебр.

11293. 1841 г. Февраля 18. Совершена купчая, отъ дворянина унтеръ-офицера Ивана Иванова *Щетинина*, на проданную имъ Путивльскому мѣщанину Борису Ѳедорову *Разенбергу*, землю, состоящую Путивльскаго уѣзда въ дачахъ деревни Алѣевой распашной удобной 3 десят., дровянаго лѣса 5 десят., деревни Дружкахъ распашной $3\frac{1}{2}$ десят., дровянаго лѣса 3 десят. и деревни Семейкиной усадебнаго мѣста $\frac{1}{2}$ десят., въ урочищахъ Полугу Муровскомъ и Говоровскомъ распашной 3 десят., къ ней принадлежащаго сѣнокоса 1 десят., всей 19 десят., серебр. за 428 р. 50 к. Купчая писана на герб. листѣ въ 1 р. 80 к. серебр.; пошлинъ взято 17 р. 15 к. и актовыхъ 2 р. 86 к. серебр.

11294. 1841 г. Февраля 18. Совершена купчая, отъ дворянки Коллежской Регистраторши Мавры Ивановой *Коцуцевичевой*, на проданную ею Прапорщицѣ Надеждѣ Ивановой *Виктозовой*, землю, состоящую Старооскольскаго уѣзда въ дачахъ сельца Виктозовки распашную удобную съ усадебнымъ мѣстомъ, огородомъ, съ лѣсами, дубровами, сѣнными покосами, рыбными ловлями и со всѣми угодьями 40 десят. съ посѣяннымъ на оной хлѣбомъ, серебр. за 342 р. 86 к. Купчая писана на герб. листѣ въ 1 р. 80 к. серебр.; пошлинъ взято 13 р. 72 к. и актовыхъ 2 р. 86 к. серебр.

11295. 1841 г. Февраля 18. Совершена купчая, отъ Государственной крестьянки Анны Козминой *Алябьевой*, а по отцу дворянки Струковой, на проданную

ею Губернскому Секретарю Василью Александрову *Скорнякову*, распашную землю, состоящую Щигровскаго уѣзда въ дачахъ села Большихъ Щигровъ въ разныхъ клинахъ въ чрезполосномъ съ разными владѣльцами владѣніи 13 и въ ономъ же селѣ усадебное мѣсто, мѣрою 2, всего 15 десят. съ произрастающимъ на оной лѣсомъ и плодовитымъ садомъ, серебр. за 428 р. 58 к. Купчая писана на герб. листѣ въ 1 р. 80 к. серебр.; пошлинъ взято 17 р. 15 к. и актовыхъ 2 р. 86 к. серебр.

11296. 1841 г. Февраля 18. Совершена купчая, отъ дворянки Коллежской Регистраторши Мавры Ивановой *Коцуцевичевой*, на проданную ею дворянину канцеляристу Демьяну Лаврентью Францову *Шафранцу-Кацуцевичу*, землю, состоящую Старооскольскаго уѣзда въ дачахъ сельца Викторовки распашную съ имѣющимися при ней усадебными мѣстами, огородами покосами, съ рыбными ловлями, всего 25 десят. и посѣяннымъ на оной хлѣбомъ, серебр. за 214 р. 29 к. Купчая писана на герб. листѣ въ 90 к. серебр.; пошлинъ взято 8 р. 58 к. и актовыхъ 2 р. 86 к. серебр.

11297. 1841 г. Февраля 19. Совершена купчая, отъ Поручицы Александры Гавриловой *Афролиной*, на проданную ею Титулярной Совѣтницѣ Клавдіи Гавриловой *Моисеевой*, землю, состоящую Курскаго уѣзда въ дачахъ села Веденскаго что была прежде деревня Козья Поляна на рѣкѣ Сеймѣ и по рѣчкѣ Млодати, всего 50 десят. съ лѣсами, дубровами, сѣнными покосами, рыбными ловлями, прочими угодьями и неудобными мѣстами, серебр. за 850 р. Купчая писана на герб. листѣ въ 1 р. 80 к. серебр.; пошлинъ взято 34 р. и актовыхъ 2 р. 86 к. серебр.

11298. 1841 г. Февраля 19. Совершена купчая, отъ дворянина Василья Афанасьева *Волжена*, на проданную имъ Коллежской Секретаршѣ Любовѣ Богдановой *Барзенковой*, землю, состоящую Льговскаго уѣзда въ дачѣ Дикомъ Полачкѣ распашную находящуюся подъ усадьбами крестьянъ съ лѣвой стороны по проѣзжей дороги идучи изъ села Нижнихъ Деревенекъ ко вновь выстроенной деревни Камаревкѣ 2 десят., сѣнокосной 46 десят. 520½ саж., лѣсной 26 десят. 1945 саж., всей 75 десят. 65½ саж., серебр. за 2,150 р. Купчая писана на герб. листѣ въ 4 р. 20 к.; пошлинъ взято 86 р. и актовыхъ 2 р. 86 к. серебр.

11299. 1841 г. Февраля 20. Совершена купчая, отъ Поручика Дмитрія, Штабсъ Ротмистра Александра, Подпоручика Григорья Дмитріевыхъ *Гриневыхъ*, на проданное ими Коллежскому Регистратору Степану Николаеву *Гриневу*, движимое и недвижимое имѣніе, состоящее Бѣлгородскаго уѣзда въ хуторѣ Екатериновскомъ, Лазово тожъ крестьянъ 18 ревизскихъ мужеск. п. душъ и земли къ оному хутору Екатериновскому принадлежащей, въ урочищахъ и дачахъ Рышковскихъ и Черекошскихъ усадебной, распашной, сѣнокосной подъ лѣсами, огородами, гуменниками и водополми, всего 55

десят. 1040 саж., серебр. за 2,142 р. 50 к. Купчая писана на герб. листѣ въ 6 р. серебр.; пошлинъ взято 85 р. 71 к. и актовыхъ 2 р. 86 к. серебр.

11300. 1841 г. Февраля 20. Совершена купчая, Гвардіи отъ Штабсъ-Ротмистра Николая Васильева *Кирѣевскаго*, на проданное имъ Коллежскому Регистратору Степану Николаеву *Гриневу*, имѣніе, состоящее Бѣлгородскаго уѣзда въ хуторѣ Екатериновскомъ, Лазова тожъ, а именно: 17 ревизскихъ мужеск. п. душъ, съ ихъ женами, а рожденными послѣ ревизіи дѣтьми, имуществомъ, скотомъ и птицею, да земли прилегающей къ оному хутору Екатериновскому въ дачахъ и урочищахъ Рыковскихъ и Чермошанскихъ усадебной, распашной и подъ лѣсомъ находящейся, всего 80 десят. 1040 саж., серебр. за 1,950 р. Купчая писана на герб. листѣ въ 4 р. 20 к. серебр.; пошлинъ взято 78 р. и актовыхъ 2 р. 86 к. серебр.

11301. 1841 г. Февраля 20. Совершена купчая, отъ Поручика Алексѣя Ефремова *Борзенкова*, на проданную имъ Капитану Ивану Петрову *Томилину*, землю, состоящую въ разныхъ дачахъ урочищахъ по чрезполосности Тимскаго уѣзда въ деревнѣ Борзенковой и дачѣ Пузочахъ, всего 130 четвертей, а на десят. 205 десят., серебр. за 7,143 р. Купчая писана на герб. листѣ въ 15 р.; пошлинъ взято 285 р. 72 к. и актовыхъ 2 р. 86 к. серебр.

11302. 1841 г. Февраля 20. Совершена купчая, отъ Губернской Секретарши Александры Михайловой *Артюшковой*, на проданную ею Генералъ-Лейтенанту и кавалеру Карлу Лукьяновичу *Монтрезору*, состоящую Курскаго уѣзда въ пустоши, въ деревнѣ Малаховой, въ особо отмежеванномъ особникѣ распашную 20 десят. землю, серебр. за 171 р. 43 к. Купчая писана на герб. листѣ въ 90 к. серебр.; пошлинъ взято 6 р. 86 к. и актовыхъ 2 р. 86 к. серебр.

11303. 1841 г. Февраля 21. Совершено духовное завѣщаніе, отъ дворянки вдовы Корнетши Марьи Егоровой *Юрасовой*, на завѣщанное ею дѣтямъ своимъ дочерямъ: дѣвицѣ Аграфенѣ *Юрасовой*, Капитаншѣ Елисаветѣ *Волотковичевой*, Подпоручицѣ Варварѣ *Леляковой*, Коллежской Регистраторшѣ Прасковьѣ *Чернявской*, Поручицѣ Марьѣ *Стремоуховой* и сыну Штабсъ-Капитану Николаю *Юрасову*, движимое и недвижимое имѣніе, состоящее Рыльскаго уѣзда въ селахъ Волобуевой, Гнедилевой крестьянъ 40 ревизскихъ мужеск. п. душъ, съ ихъ женами и рожденными послѣ ревизіи обоего пола дѣтьми и всѣмъ ихъ строеніемъ, имуществомъ, скотомъ, птицею и усадьбами земли распашной и нераспашной удобной и неудобной, съ сѣнными покосами, лѣсами и усадьбами 52 десят. съ строеніемъ и все что въ ея владѣніи состоитъ, коему цѣна объявлена серебр. 3,428 р. 58 к. Завѣщаніе писано на герб. листѣ въ 3 р. асс., актовыхъ взято 2 р. 86 к., да въ цѣну герб. за листъ 11 р. 15 к. серебр.

11304. 1841 г. Февраля 21. Совершена купчая, отъ Капитанши Авдотьи Алексѣевой *Шетохиной*, на проданное ею сыну своему Штабсъ-Капитану Василью Львову *Шетохину*, имѣніе, состоящее Фатежскаго уѣзда при селѣ Шетохинѣ по вновь поселенной слободкѣ крестьянъ 14 и Корочанскаго уѣзда въ слободкѣ Огибленки 4, всего 18 ревизскихъ мужеск. п. душъ, съ ихъ женами и послѣ ревизіи рожденными дѣтьми, крестьянскимъ имуществомъ, земли въ Писцовой дачѣ при селѣ Шетохинѣ 5 и Дикаго Поля въ урочищѣ при селѣ Ленцѣ 38 четвертей, а десят. 64½ десят., за 2,057 р. 15 к. серебр. Купчая писана на герб. листѣ въ 6 р.; пошлинъ взято 86 р. 86 к. и актовыхъ 2 р. 86 к. серебр.

11305. 1841 г. Февраля 21. Совершена купчая, отъ Капитанши Авдотьи Алексѣевой *Шетохиной*, на проданное ею сыну своему Подполковнику Ѳедору Львову *Шетохину*, имѣніе, состоящее Фатежскаго уѣзда при селѣ Шетохинѣ по вновь поселенной слободкѣ крестьянъ 19 ревизскихъ мужеск. п. душъ, съ ихъ женами и обоего пола послѣ ревизіи рожденными дѣтьми, крестьянскимъ ихъ имуществомъ, съ принадлежащею господскою усадьбою, да земли въ писцовой дачѣ при ономъ селѣ Шетохинѣ 5 и Дикаго Поля въ урочищахъ при рѣкѣ Ленцѣ 38 четвер., а приведя въ десят. 60 десят., серебр. за 2,171 р. 43 к. Купчая писана на герб. листѣ въ 6 р.; пошлинъ взято 86 р. 86 к. и актовыхъ 2 р. 86 к. серебр.

11306. 1841 Февраля 21. Совершена раздѣльная запись, отъ Поручика Владиміра, Коллежскаго Регистратора Александра и Корнета Ивана Андреевыхъ *Виденьевыхъ*, имѣнію, оставшемуся по смерти роднаго дяди ихъ чиновника 13-го класса Якова Петрова *Виденьева*, состоящему Курскаго уѣзда въ деревнѣ Гуторовой, заключающемуся въ 6 ревизскихъ мужеск. п. душахъ удобной и неудобной къ хлѣбопашеству 27 десят., распашной земли по которой назначено на часть каждому изъ нихъ по 9 десят. земли и по 2 души крестьянъ, цѣна оному имѣнію объявлена серебр. 850 р. Запись писана на герб. листѣ въ 1 р. 80 к., актовыхъ взято 2 р. 86 к. серебр.

11307. 1841 г. Февраля 24. Совершена купчая, отъ Коллежской Ассессорши Екатерины Николаевой *Малышевой*, на проданную ею Подпоручику Алексѣю Андрееву *Шумакову*, землю, состоящую Курскаго уѣзда въ дачахъ села Знаменскаго, Малышева тожъ распашной 10 десят., серебр. за 85 р. 72 к. Купчая писана на герб. листѣ въ 30 к. серебр.; пошлинъ взято 3 р. 43 к. и актовыхъ 2 р. 86 к. серебр.

11308. 1841 г. Февраля 24. Совершена купчая, отъ Поручиковъ Ѳедора и Алексѣя Андреевыхъ *Шумаковымъ*, на проданную ими Коллежской Ассессоршѣ Екатеринѣ Николаевой *Малышевой*, землю, состоящую Курскаго уѣзда въ пустоши Алисовской и Толмачевой въ распашкѣ и луговомъ сѣнокосѣ 10 десят., серебр. за 100 р. Купчая писана на герб. листѣ въ 30 к. серебр.; пошлинъ взято 4 р. и актовыхъ 2 р. 86 к. серебр.

11309. 1841 г. Февраля 25. Совершена купчая, отъ дворянина канцеляриста Сергѣя Васильева *Анофріева*, на проданную имъ чиновнику 14-го класса Николаю и канцеляристу Михайлѣ Васильевымъ *Анофріевымъ*, землю, состоящую Курскаго уѣзда деревни Рышковой, что на рѣчкѣ Клюквѣ 9 десят., серебр. за 77 р. 15 к. Купчая писана на герб. листѣ въ 30 к. серебр.; пошлинъ взято 3 р. 9 к. и актовыхъ 2 р. 86 к. серебр.

11310. 1841 г. Февраля 26. Совершена купчая, отъ Капитанши Авдотьи Алексѣевой *Шетохиной*, на проданное ею Подпоручику Іосифу Тимоѳееву *Милькевичу*, движимое и недвижимое имѣніе, состоящее Дмитріевскаго на Свапѣ уѣзда въ деревнѣ Узникѣ 4 ревизскихъ мужеск. п. души крестьянъ, съ ихъ рожденными послѣ ревизіи обоего пола дѣтьми и земли распашной, нераспашной, удобной и неудобной, съ сѣнными покосами, рыбными ловлями, господскими и крестьянскими усадьбами 69 десят., серебр. за 1,771 р. 43 к. Купчая писана на герб. листѣ въ 4 р. 20 к. серебр.; пошлинъ взято 70 р. 86 к. и актовыхъ 2 р. 86 к. серебр.

11311. 1841 г. Февраля 26. Совершена купчая, отъ Стандартъ-Юнкерши Анастасіи Ильиной *Барсауковой*, на проданную ею Подполковнику и кавалеру Василью Петрову *Милонову*, землю, состоящую въ Путивльскомъ уѣздѣ въ дачахъ деревни Вишевки въ разныхъ урочищахъ въ чрезполосныхъ владѣніяхъ разныхъ владѣльцовъ, примѣрно 29 десят., въ дачахъ села Гудова въ разныхъ урочищахъ и селищѣ примѣрно 26 десят., въ селѣ Гудовѣ усадебное мѣсто подъ господскимъ дворомъ, садомъ, огородомъ и прилегающимъ къ нему сѣннымъ покосомъ при рѣчкѣ Лапугѣ 3 десят., да сверхъ того въ дачахъ деревни Гладышиной въ урочищахъ къ Веселику, примѣрно 1 десят., а всего 59 десят., серебр. за 1,118 р. 15 к. Купчая писана на герб. листѣ въ 3 р.; пошлинъ взято 44 р. 73 к. и актовыхъ 2 р. 86 к. серебр.

11312. 1841 г. Февраля 27. Совершена купчая, отъ дворянина Губернскаго Секретаря Афанасья Васильева *Курлова*, на проданное имъ Губернскому Секретарю Василью Васильеву *Курлову*, движимое и недвижимое имѣніе, состоящее Тимскаго уѣзда въ селѣ Прилепахъ крестьянъ 1 душу мужеск. п., да земли въ дачахъ села Кускина 4 четверти и деревни что нынѣ село Прилепы 3 четверти, а десят. всей 21 десят., серебр., за 200 р. Купчая писана на герб. листѣ въ 90 к. серебр.; пошлинъ взято 8 р. и актовыхъ 2 р. 86 к. серебр.

11313. 1841 г. Февраля 28. Совершена купчая, отъ чиновника 12-го класса Павла Маркова *Лагафетъ*, на проданную имъ Штабсъ-Капитаншѣ Елисаветѣ Андреевой *Булгаковой*, распашную землю, безъ посѣяннаго на оной хлѣба, состоящую Рыльскаго уѣзда въ дачахъ села Надейки, всего 34 десят., серебр. за 981 р. 14 к. Купчая писана на герб. листѣ въ 3 р.; пошлинъ взято 39 р. 25 к. и актовыхъ 2 р. 86 к. серебр.

Въ Нижегородской Гражданской Палатѣ:

11314. 1837 г. Января 15. Совершена купчая, на проданный Статскимъ Совѣтникомъ Андреемъ Богдановымъ *Приклонскимъ*, въ принадлежность *Губернскаго Нижняго Новгорода* для устройства онаго, каменный домъ съ строеніемъ и землею, состоящій въ Нижнемъ-Новгородѣ Макарьевской Ч. 1-го кварт. въ Рождественскомъ приходѣ близъ рѣки Оки подъ № 10-мъ, асс. за 14,400 р. Купчая писана на основаніи 4 пунк. 356-й ст. къ X т. продолж. гражд. зак. на герб. листѣ въ 1 р.; пошлинъ на основаніи той же ст. невзято.

11315. 1837 г. Января 18. Совершена купчая, на проданный солдатскою женою Матреною Ивановою *Мазиною*, въ принадлежность *Губернскаго Нижняго Новгорода* для устройства онаго, деревянный домъ съ строеніемъ и землею, состоящій въ Нижнемъ-Новгородѣ Рождественской Ч. 1-го кварт. подъ № 76-мъ, за 360 р. Купчая писана на основаніи 4 пункт. 356-й ст. къ X т. продолж. гражд. зак. на герб. листѣ въ 1 р.; пошлинъ на основаніи той же ст. невзято.

11316. 1837 г. Февраля 15. Совершена купчая, на проданное попечительницею надъ сыномъ своимъ Иваномъ Евменіевымъ, Губернскою Секретаршею Еленою Карповою *Крыловою*, въ принадлежность *Губернскаго Нижняго Новгорода* для устройства онаго, принадлежащее обоимъ имъ садовое мѣсто, состоящее въ Нижнемъ-Новгородѣ въ Пятницкомъ приходѣ въ Панской улицѣ, асс. за 3,000 р. Купчая писана на основаніи 4-го пунк. 356-й ст. къ X т. продолж. гражд. зак. на герб. листѣ въ 1 р.; пошлинъ на основаніи той же ст. невзято.

11317. 1837 г. Февраля 15. Совершена купчая, на проданную Нижегородскимъ цеховымъ Афанасьемъ Семеновымъ *Гущинымъ*, въ принадлежность *Губернскаго Нижняго Новгорода* для устройства онаго, часть садоваго мѣста, состоящаго въ Нижнемъ-Новгородѣ Рождественской Ч. 2-го кварт. въ Панской улицѣ, асс. за 840 р. Купчая писана на основаніи 4-го пунк. 356-й ст. X т. продолж. гражд. зак. на герб. листѣ въ 1 р.; пошлинъ на основаніи той же ст. невзято.

11318. 1837 г. Февраля 19. Совершена купчая, на проданный унтеръ-офицеромъ Осипомъ Сидоровымъ *Васильевымъ*, въ принадлежность *Губернскаго Нижняго Новгорода* для устройства онаго, деревянный домъ съ строеніемъ и землею, состоящій въ Нижнемъ-Новгородѣ Кремлевской Ч. 1-го кварт. въ приходѣ Семиона Столпника, асс. за 600 р. Купчая писана на основаніи 4-го пунк. 356-й ст. къ X т. продолж. гражд. зак. на герб. листѣ въ 1 р.; пошлинъ на основаніи той же ст. невзято.

11319. 1837 г. Марта 5. Совершена купчая, на проданный Штабсъ-Капитаномъ и кавалеромъ Васильемъ Евстигніевымъ *Поповымъ*, въ принадлежность

Губернскаго Нижняго Новгорода для устройства онаго, деревянный домъ съ двумя флигелями, строеніемъ и землею, состоящій въ Нижнемъ-Новгородѣ внутри Кремля подъ № 1-мъ, асс. за 9,600 р. Купчая писана на основаніи 4-го пунк. 356-й ст. въ X. т. продолж. гражд. зак. на герб. листѣ въ 1 р.; пошлинъ на основаніи той же ст. невзято.

11320. 1841 г. Марта 5. Совершена купчая, на купленную Коллежскою Ассесоршею Евгеніею Александровою *Келейниковою*, у Коллежскаго Совѣтника и кавалера Ивана Михайлова *Бравина*, землю, состоящую Нижегородской губерніи, Горбатовскаго уѣзда въ особой пустоши Малой Охотиной, Мордвиновская тожъ, всего 31 десят. 391 квадрат. саж., серебр. за 709 р. Купчая писана на герб. листѣ въ 1 р. 80 к. серебр.; пошлинъ съ 709 р. взыскано 28 р. 36 к. и съ акта 3 р. серебр.

11321. 1841 г. Марта 11. Совершена купчая, на купленный Нижегородскимъ цеховымъ Александромъ Григорьевымъ *Хлѣбниковымъ*, у Нижегородскаго мѣщанина Василья Петрова *Горбачева*, деревянный домъ съ строеніемъ, землею и садомъ, состоящій въ Нижнемъ-Новгородѣ Макарьевской Ч. 2-го кварт. въ Никольскомъ приходѣ въ Верхне- Благовѣщенской слободѣ подъ № 1098-мъ, серебр. за 243 р. Купчая писана на герб. листѣ въ 90 к. серебр.; пошлинъ съ 243 р. взыскано 9 р. 72 к. и съ акта 3 р. серебр.

11322. 1841 г. Марта 13. Совершена купчая, на купленное Штабсъ-Ротмистршею Елисаветою Сергѣевою *Демидовою*, у Статскаго Совѣтника и кавалера Ивана Егорова *Эвеніуса*, имѣніе, состоящее Нижегородской губерніи и уѣзда въ сельцѣ Буграхъ, всего 241 мужеск. душу съ имуществомъ, землею и угодьями, а также съ пустошами въ томъ же уѣздѣ состоящими именуемыми Кочковатое Болото и Давыдово Болото со всею землею и въ двухъ мѣстахъ отхожими сѣнными покосами что къ сельцу Буграмъ принадлежитъ, серебр. за 28,920 р. Купчая писана на герб. листѣ въ 60 р.; пошлинъ съ 28,920 р. взыскано 1,156 р. 80 к. и съ акта 3 р. серебр.

11323. 1841 г. Марта 21. Совершена купчая, на купленное вольноотпущенною Анною Филипповою *Вишняковою*, у солдатской жены Матрены Ивановой *Ажигиной*, дворовое мѣсто, состоящее въ Нижнемъ-Новгородѣ Рождественской Ч. 4-го кварт. въ Сергіевскомъ приходѣ въ Языковой улицѣ, серебр. за 86 р. Купчая писана на герб. листѣ въ 30 к. серебр., пошлинъ съ 86 р. взыскано 3 р. 44 к. и съ акта 3 р. серебр.

Въ Пензенской Палатѣ Гражданскаго Суда:

11324. 1841 г. Марта 14. Утверждена запись, на раздѣленное имѣніе вдовою Маіоршею Анною Николаевою *Лачиновою* и дѣтьми ея сыновьями: Поручикомъ Николаемъ, Капитаномъ Григорьемъ Васильевыми *Лачиновыми* и дочерьми чиновницею 8-го класса Анною Васильевою *Шишкиною*, Коллеж-

скою Ассессоршею Дарьею Васильевою *Поповою* и дѣвицею Марьею *Лачиновою*, состоящее Пензенской губерніи въ уѣздахъ, Мокшанскомъ селѣ Кадышевкѣ, деревнѣ Юматовки и Инсарскомъ Новоегорьевской Поляны тожъ 160 и Тамбовской губерніи, Спаскаго уѣзда въ селѣ Покровскомъ, Сланлѣ тожъ 183, всего 443 мужеск. п. души, имѣнію сему цѣна объявлена серебр. 39,200 р. Запись писана на герб. листѣ въ 90 р. серебр., актовыхъ взято 3 р. серебр., того жъ числа.

11325. 1841 г. Марта 15. Совершена купчая, отъ Подпоручицы Домны Ивановой и изъ дворянъ Коллежскаго Регистратора Ѳедора Антонова *Фокиныхъ*, на проданное ими малолѣтнымъ дѣтямъ покойнаго Штабсъ-Ротмистра Семена Ознобишина, сыновьямъ Нилу, Николаю и дочери Александрѣ Семеновымъ *Ознобишинымъ*, имѣніе, состоящее Пензенской губерніи, Городищскаго уѣзда въ селѣ Всесвятскомъ, Базарная Кеньша тожъ крестьянъ 9 мужеск. п. душъ со всѣмъ ихъ имуществомъ и землею, серебр. за 1,885 р. 71$\frac{3}{7}$ к. Купчая писана на герб. листѣ въ 4 р. 20 к. серебр.; пошлинъ съ 1,885 р. 75 к. взято 75 р. 43 к. и актовыхъ 3 р. серебр., того жъ числа.

11326. 1841 г. Марта 15. Совершена купчая, изъ дворянъ отъ Коллежской Регистраторши Глафиры Алексѣевой *Фокиной*, на проданное ею малолѣтнымъ дѣтямъ покойнаго Штабсъ-Ротмистра Семена Иванова *Ознобишина*, сыновьямъ: Нилу, Николаю и дочери Александрѣ Семеновымъ *Ознобишинымъ*, имѣніе, состоящее Пензенской губерніи, Городищскаго уѣзда въ селѣ Базарной Кеньшѣ 2 мужеск. п. души, со всѣмъ ихъ имуществомъ и землею, серебр. за 382 р. 85$\frac{5}{7}$ к. Купчая писана на герб. листѣ въ 1 р. 80 к. серебр.; пошлинъ съ 383 р. взято 15 р. 32 к. и актовыхъ 3 р. серебр., того жъ числа.

11327. 1841 г. Марта 15. Совершена купчая, отъ Надворнаго Совѣтника Алексѣя Петрова *Ступишина*, на проданную имъ Титулярной Совѣтницѣ Прасковьѣ Ивановой *Скребневой*, землю, состоящую Пензенской губерніи и уѣзда въ Городинской дачѣ до 20 десят. со всѣми угодьями, серебр. за 400 р. Купчая писана на герб. листѣ въ 1 р. 80 к. серебр.; пошлинъ взято 16 р. и актовыхъ 3 р. серебр., того жъ числа.

11328. 1841 г. Марта 19. Совершена купчая, отъ Подпоручицы Татьяны Михайловой *Полубояриновой*, на проданную ею Нижеломовскаго уѣзда села Шуструя казенному крестьянину Зиновью Иванову *Кательникову*, землю, состоящую Пензенской губерніи, Керенскаго уѣзда въ дачахъ деревни Скуратовой 30 десят. съ саж., серебр. за 1,141 р. Купчая писана на герб. листѣ въ 3 р. серебр.; пошлинъ взято 45 р. 64 к. и актовыхъ 3 р. серебр., того жъ числа.

11329. 1841 г. Марта 20. Совершена купчая, изъ дворянъ отъ дѣвицы Аграфены Ивановой *Тарховой*, на проданную ею Маіору Ѳедору Алексѣеву *Каховскому*, землю, состоящую Саратовской губерніи, Сердобскаго уѣзда при

селѣ Архангельскомъ, Трескино тожъ 80½ десят., серебр. за 1,429 р. Купчая писана на герб. листѣ въ 3 р. серебр.; пошлинъ взято 57 р. 16 к. и актовыхъ 3 р. серебр., того жъ числа.

Въ Пермской Палатѣ Уголовнаго и Гражданскаго Суда.

11330. 1841 г. Апрѣля 8. Засвидѣтельствовано духовное завѣщаніе, учиненное Кунгурскимъ мѣщаниномъ Романомъ *Голдобинымъ*, о предоставленіи имъ сыну своему Ѳедоту *Голдобину*, недвижимаго имѣнія, заключающагося въ деревянномъ домѣ съ принадлежащими къ оному пристроемъ и мѣстомъ, стоющемъ 100 р. серебр. и движимаго имѣнія, состоящаго въ мебелѣ, посудѣ оловянной и мѣдной, стоющаго 14 р. 28¾ к. серебр. Духовное завѣщаніе писано на герб. бумагѣ въ 1 р. асс., о взысканіи на основаніи св. зак. т. 5 уст. о пошл. ст. 120-й, 133-й, 324-й и 396-й въ добавокъ къ употребленному на написаніе завѣщанія герб. 1 р. листу по цѣнѣ имѣнія, 60 к. и съ акта 3 р. серебр. вмѣстѣ съ симъ предписано Кунгурскому Городничему, положенныя жъ 347-ю ст. пошлины невзысканы потому, что имѣніе переходитъ къ ближайшему наслѣднику.

Въ Псковской Палатѣ Гражданскаго Суда:

11331. 1840 г. Ноября 26. Утверждено духовное завѣщаніе, учиненное Прапорщицею Марфою Богдановою *Кухаревою*, въ упроченіи ею движимаго и недвижимаго своего имѣнія дѣтямъ роднаго сына ея и невесткѣ гг. Кухаревымъ, въ отпускѣ на волю двухъ дворовыхъ дѣвокъ Федорову и Иванову и въ пользу Входо-Іерусалимской церкви дольницы земли состоящей при сельцѣ Подолешьѣ близъ города Великихъ Лукъ. Завѣщаніе писано на герб. листѣ въ 30 к. серебр.; пошлинъ взято 1 р. 50 к. за актъ 3 р., въ добавокъ за листъ на которомъ писано духовное завѣщаніе 1 р. 65 к.

11332. 1841 г. Февраля 26. Утвержденъ раздѣльный актъ имѣнію, Псковскимъ мѣщаниномъ Семеномъ Матвѣевымъ *Астафьевымъ* и сестрами его дѣвицами Прасковьею и Александрою Матвѣевыми *Астафьевыми*, оставшемуся послѣ смерти родителя ихъ Псковскаго мѣщанина Матвѣя Андреева *Астафьева*, заключающемуся въ каменномъ домѣ, состоящемъ въ г. Псковѣ во 2-й Ч. и движимомъ имуществѣ, всего на сумму 1,750 р. Раздѣльный актъ писанъ на герб. листѣ въ 4 р. 20 к. серебр., актовыхъ взято 3 р. серебр., того жъ числа.

Отъ С. Петербургскаго Гражданскаго Надворнаго Суда объявляется.

11333. Что отъ здѣшней мѣщанки Анны *Рытовой*, явлено въ сей Судъ духовное завѣщаніе, засвидѣтельствованое во 2-мъ Департаментѣ С. Петербургской Палаты Гражданскаго Суда, учиненное Рижскою мѣщанкою Анною Францовою *Бергъ*, объ отказѣ ею означенной Рытовой и другимъ лицамъ всего ея благопріобрѣтеннаго движимаго имѣнія и капитала, каковое завѣщаніе

по сдѣланіи на немъ надписи возвращено по принадлежности исполнительницѣ Рытовой.

Въ Таврической Палатѣ Гражданскаго Суда:

11334. 1841 г. Марта 7. Совершена купчая, отъ Коллежской Регистраторши Надежды Антоновой *Мясниковой*, данная ею Севастопольскому 3-й гильдіи купцу Симѣ Алелоричу *Кальфу*, на проданный первою послѣднему домъ со службами и дворомъ, г. Севастополя въ Артиллерійской бухтѣ состоящій, за 2,000 р. серебр. Купчая писана на герб. листѣ въ 4 р. 20 к. серебр.; пошлинъ взято 80 р. и за актъ 3 р. серебр.

11335. 1841 г. Марта 7. Совершена купчая, отъ отставнаго унтеръ-офицера Балаклавскаго Греческаго пѣхотнаго баталіона Ивана Христофорова *Лебеши*, данная имъ женѣ унтеръ-офицера онаго же баталіона Михайла Лебеши, Марьѣ Марковой *Лебешевой*, на проданный первымъ послѣдней фруктовый садъ, мѣрою ¾ десят. съ находящимся при ономъ Татарскимъ домомъ, въ г. Ялтѣ состоящій, за 500 р. серебр. Купчая писана на герб. листѣ въ 1 р. 80 к. серебр.; пошлинъ взято 20 р. и за актъ 3 р. серебр.

11336. 1841 г. Марта 7. Совершена купчая, отъ отставнаго унтеръ-офицера Балаклавскаго Греческаго пѣхотнаго баталіона Петра Николаева *Моро*, данная имъ Бакчисарайскому мѣщанину Михайлѣ Константинову сыну *Константинову*, на проданную первымъ послѣднему лавку г. Бакчисарая въ приходѣ Орта-Джами состоящую, за 285 р. серебр. Купчая писана на герб листѣ въ 90 к. серебр.; пошлинъ взято 11 р. 40 к. и за актъ 3 р. серебр.

11337. 1841 г. Марта 10. Совершена купчая, отъ Татарина духовнаго званія Кутлу *Али-Муллы*, данная имъ Войска Донскаго Полковнику Семену Иванову *Жирову*, на проданную первымъ послѣднему 555 десят. землю, Перекопскаго уѣзда, Каранской волости при деревнѣ Джабу состоящую, за 424 р. 56 к. серебр. Купчая писана на герб. листѣ въ 4 р. 20 к. серебр.; пошлинъ по числу десят. съ 1,665 р. серебр. взято 66 р. 60 к. и за актъ 3 р. серебр.

11338. 1841 г. Марта 12. Совершена закладная, на заложенную помѣщиками: Коллежскимъ Регистраторомъ Усейнъ Беемъ и дворяниномъ Кая-Беемъ *Біярслановыми*, данная ими дворянину Николаю Дмитріеву *Смирнову*, на занятые первыми у послѣдняго 1,151 р. 42 к. серебр. безъ процентовъ, срокомъ на два года, на заложенную хлѣбопахатную и сѣнокосную съ частію лѣса 400 десят. землю, Симферо-польскаго уѣзда при деревнѣ Мамашай состоящую. Закладная писана на герб. листѣ въ 3 р. за актъ взято 3 р. серебр.

11339. 1841 г. Марта 12. Совершена купчая, отъ иностранца подданнаго Герцогства Нассау Христіана Христіанова *Барта*, данная имъ Московскому 1-й

гильдіи купцу Фердинанду Борисову *Кричу*, на проданную первымъ последнему сѣнокосную съ порожнимъ кустарникомъ до 2-хъ десят. землю, Феодосійскаго уѣзда, въ Судакской долинѣ при урочищѣ Карагачъ состоящую, за 342 р. 86 к. серебр. Купчая писана на герб. листѣ въ 1 р. 80 к. серебр.; пошлинъ взято 13 р. 72 к. и за актъ 3 р. серебр.

11340. 1841 г. Марта 12. Совершена купчая, отъ Подполковницы Ольги Гавриловой *Григоровой*, данная ею Московскому 1-й гильдіи купцу Фердинанду Борисову *Кричу*, на проданную первою последнему пустопорожную 16 десят. 1610 саж. землю, Феодосійскаго уѣзда въ Айсавской долинѣ, въ урочищѣ Михаилѣ состоящую, за 571 р. 42⁶⁄₇ к. серебр. Купчая писана на герб. листѣ въ 1 р. 80 к. серебр.; пошлинъ взято 22 р. 88 к. и за актъ 3 р. серебр.

11341. 1841 г. Марта 14. Совершена купчая, отъ Евпаторійскихъ мѣщанъ: Ефуды, Якова, Захарьи и Исаака Абрамовичевыхъ *Максимаджіевыхъ*, данная ими Евпаторійскому мѣщанину Веніамину Юсуфовичу *Кагенъ-Менешу*, на проданный первыми последнему виноградный садъ, Симферопольскаго уѣзда въ урочищѣ Кая-Алтинъ состоящій, имѣющій пространства земли въ длину 24, а ширину 12 саж., за 500 р. серебр. Купчая писана на герб. листѣ въ 1 р. 80 к. серебр.; пошлинъ взято 20 р. и за актъ 3 р. серебр.

Бессарабской Области отъ Бендерскаго Уѣзднаго Суда объявляется.

11342. Что оставшееся послѣ умершихъ чиновника 4-го класса Петра Васильевича *Курика* и жены его Елены, недвижимое имѣніе, заключающееся въ 5000 десят. землѣ Всемилостивѣйше пожалованной покойному за службу его, на которой въ послѣдствіи заведено имъ селеніе Богдановка, согласно духовному завѣщанію покойнаго Курика перешло въ вѣчнопотомственное владѣніе племяннику ихъ Петру Өедотову *Курику*.

Витебской губерніи въ Дризинскомъ Уѣздномъ Судѣ.

11343. 1840 г. Августа 8. Отъ Дризинскаго мѣщанина Еврея Юдошеля Мовшовича *Аскинѣзія*, явлена купчая, данная имъ Дризинскому 3-й гильдіи купеческому сыну Овсею Беркѣ Лейзеровичу *Израслипту*, на проданный первымъ послѣднему, состоящій въ г. Дризѣ деревянный на каменномъ фундаментѣ домъ, съ принадлежащими къ нему пристройкою и землянымъ плацомъ, за 150 р. серебр. Купчая писана на герб. листѣ въ 90 к. серебр.; пошлинъ съ 150 р. взыскано 6 р. съ акта 2 р. 86 к. серебр.

Вологодской губерніи въ Велико-Устюжскомъ Уѣздномъ Судѣ:

11344. 1841 г. Апрѣля 7. Совершена купчая, отъ Коллежскаго Ассессора Алексѣя Петрова *Царевскаго*, по данной ему довѣренности состоящаго по кавалеріи Маіора, что былъ Гвардіи Штабсъ - Ротмистръ *Буцковскаго*, отъ жены Вѣры Михайловой, урожденной Булдаковой,

данная имъ Велико - Устюжскому 2 - й гильдіи купцу Григорью Васильеву *Усову*, на проданное первымъ послѣднему недвижимое имѣніе, состоящее Велико-Устюжскаго уѣзда Нестеферовскаго Волостнаго Правленія Синегодской волости сѣнный покосъ именуемый Жилинская Присада, въ которомъ значится земли по плану генеральнаго межеванія 1782 г. Октября 29, всего удобной и неудобной 18 десят. 2027 квадрат. саж., за 300 р. серебр. Купчая писана на герб. листѣ въ 90 к. серебр.; пошлинъ съ 300 р. взыскано 12 р. съ акта 3 р. серебр., того жъ числа.

11345. 1841 г. Апрѣля 7. Совершена купчая, отъ Коллежскаго Ассессора Алексѣя Петрова *Царевскаго*, по данной ему довѣренности состоящаго по кавалеріи Маіора что былъ Гвардіи Штабсъ-Ротмистръ *Буцковскаго*, отъ жены Вѣры Михайловой урожденной Булдаковой, данная имъ Велико-Устюжскаго уѣзда Шипицинскаго Волостнаго Правленія деревни Новинокъ казенному крестьянину Григорью Филиппову *Шиловскому*, на проданное первымъ послѣднему недвижимое имѣніе, состоящее въ означенномъ Правленіи пятую часть деревни Микулиной Слободки обработываемой по записямъ половничествующими крестьянами, съ пашенною, непашенною, сѣнокосною, поскотиною и подлѣсною землею, съ отхожими пожнями именуемыми: Андреяновской, Уской Покосъ и Поски, съ хоромнымъ строеніемъ, овинами, гумнами и гуменниками, все что къ оной части принадлежитъ безъ изъятія, и съ насѣяннымъ къ 1841 г. озимовымъ корнемъ ржаными и яровыми сѣмянами, количества же десят. земли по общему сей деревни замежеванію съ другими неизвѣстно, а примѣрно полагается до 50 десят., за 300 р. серебр. Купчая писана на герб. листѣ въ 90 к. серебр.; пошлинъ съ 300 р. взыскано 12 р. съ акта 3 р. серебр., того жъ числа.

Кіевской губерніи въ Звенигородскомъ Уѣздномъ Судѣ.

11346. 1840 г. Ноября 1. Совершена купчая, на проданный дворянами Викторомъ Даниловымъ и женою его Людвикою Осиповою *Девильями*, дворянину Ивану Степанову и женѣ его Марьѣ *Пилипкевичамъ*, деревянный домъ съ землею, садомъ, лѣсомъ, огородомъ и прочими строеніями и обзаведеніями, состоящій въ г. Звенигородкѣ, за 275 р. серебр. Купчая писана на герб. листѣ въ 3 р.; взято пошлинъ 11 р. съ акта 3 р. серебр.

Кіевской губерніи въ Чигиринскомъ Уѣздномъ Судѣ.

11347. 1840 г. Ноября 22. Чигиринской инвалидной команды отъ Поручика Семена Кириллова сына *Кириллова* и жены его Татьяны Ивановой, явлена купчая, совершенная въ ономъ Судѣ того жъ числа, данная имъ отъ помѣщицы дворянки Викторіи Павловой *Кржыжевской*, на проданную послѣднею первымъ крестьянку дѣвку Анну, писанную по ревизіи 1834 г. при селеніи Куликовкѣ, за 22 р. 85⁵⁄₇ к. серебр. Купчая писана на герб. листѣ въ 90 к. серебр.; пошлинъ съ 60 р. серебр. взято 2 р. 40 к. актовыхъ 3 р., да пенныхъ за 4 мѣсяца 24 к. серебр.

11348. 1840 г. Ноября 22. Отъ жены дворянки умершаго Коллежскаго Регистратора Якова Макаренка, Екатерины Семеновой, нынѣ по 2-мъ мужѣ *Компанеецъ*, явлена купчая, совершенная въономъ Судѣ того жь числа, данная ей отъ Титулярныхъ Совѣтницъ Екатерины Θедоровой *Бернацкой* и Марьи Θедоровой *Пащенковой*, на проданнаго послѣдними первой крестьянина Андрея, писаннаго по ревизіи 1834 г. по г. Чигирину, за 57 р. $14\frac{2}{7}$ к. серебр. Купчая писана на герб. листѣ въ 90 к. серебр.; пошлинъ съ 120 р. серебр. взято 4 р. 80 к. актовыхъ 3 р. серебр.

Кіевской губерніи въ Радомысльскомъ Уѣздномъ Судѣ:

11349. 1841 г. Января 15. Отъ помѣщика Целистина Мельхіорова *Тржецяка*, явлена уступочная сдѣлка, на уступленные имъ приходскому Священнику Малинскаго Римско-Католическаго прихода Виктору *Бодлевскому*, лѣсъ и землю, въ дачахъ деревни Няніовки, Радомысльскаго уѣзда состоящихъ, принадлежащихъ Еврею Елю Іосю Берш Айзыковичу *Штейну* съ срокомъ отдачи таковыхъ 1 Января 1841 г., за 531 р. 20 к. серебр. Сдѣлка писана на герб. бумагѣ въ 3 р., съ акта взято 3 р. серебр.

11350. 1841 г. Января 17. Совершена данная, Житомирскому мѣщанину жителю г. Радомысля Еврею Фроиму Бершкову *Зиндеру*, на отданную деревянную лавку, въ г. Радомыслѣ состоящую, принадлежащую Радомысльскому мѣщанину Авруму Нухимову *Липкину*, за неуплату по закладной занятыхъ въ срокъ имъ у Зиндера 500 р. асс. Данная писана на герб. листѣ въ 90 к. серебр.; пошлинъ взято 6 р. съ акта 3 р. серебр.

11351. 1841 г. Января 17. Отъ помѣщика Іосифа Тимоѳеева *Вишневскаго*, явлена дарственная запись, на подаренныя имъ племянницѣ своей дворянкѣ Губернской Секретаршѣ Олимпіи Карловой *Влодковой*, 2 крестьянскія дѣвки Θедору и Елисавету. Запись писана на герб. листѣ въ 90 к. серебр., взято актовыхъ 3 р. серебр.

11352. 1841 г. Января 24. Отъ Овручскаго мѣщанина Еврея Шишеля Фроима Нухимовича *Крейнеса*, явлена купчая, на продажу имъ дворянину 2-го разряда Франпу Павлову *Скуратовскому*, часть земли съ выстроенною на оной избою съ разными пристройками, Радомысльскаго уѣзда въ селеніи Скуратахъ состоящею, за 60 р. серебр. Купчая писана на герб. листѣ въ 90 к. серебр.; пошлинъ взято 2 р. 40 к. съ акта 3 р. серебр.

Нижегородской губерніи въ Арзамаскомъ Уѣздномъ Судѣ:

11353. 1841 г. Февраля 1. Отъ Коллежскаго Регистратора Павла Андреева *Смирнова*, совершена купчая, на проданную имъ Коллежскому Регистратору Θедору Петрову *Алексѣеву*, состоящую Нижегородской губерніи, Ардатовскаго уѣзда въ пустоши Пилючинской пахатную и сѣнокосную съ кустарникомъ землю 15 десят., всю безъ остатка, серебр. за 284 р. Купчая

писана на герб. листѣ въ 90 к. серебр.; пошлинъ съ 284 р. взято 11 р. 36 к. съ акта 3 р. серебр.

11354. 1841 г. Февраля 22. Отъ фельдшерши Авдотьи Ѳедоровой *Яковлевой*, совершена купчая, на проданный ею Арзамаскому мѣщанину Ивану Иванову *Кощееву*, деревянный домъ съ строеніемъ и землею, которой мѣрою поперегъ по передней 9 саж. 1 арш. 8 верш., по задней межамъ 9 саж. 1 арш. 8 верш., въ длину же 1 саж. 1 арш., состоящій въ г. Арзамасѣ въ 2-мъ кварт. въ улицѣ Сольниковой, серебр. за 285 р. 71 3/7 к. Купчая писана на герб. листѣ въ 90 к. серебр.; пошлинъ съ 285 р. 71 3/7 к. взято 11 р. 42 6/7 к. съ акта 3 р. серебр.

Полтавской губерніи въ Кобелякскомъ Уѣздномъ Судѣ:

11355. 1840 г. Января 17. Отъ Новосенжаровскаго казака Ивана Лукьянова *Дегтяря*, явлено духовное завѣщаніе, совершенное въ ономъ Судѣ сего 1841 г. Февраля 21, на отписаніе имъ роднымъ дѣтямъ своимъ сыновьямъ: Павлу, Гаврилѣ и Павлу, да дочерямъ казачкамъ Евдокѣи *Лифоревой*, Марьѣ *Тороповой*, Настасьѣ *Деревянкиной*, Федосьѣ *Дегтяревой*, Марьѣ *Кибкаловой* и солдаткѣ Марьѣ *Педковой*, благопріобрѣтеннаго имѣнія, заключающагося въ землѣ пахатной и сѣнокосной, положеніе имѣющей Кобелякскаго уѣзда въ округѣ Новосенжаровской при рѣчкѣ Кустоловѣ съ произрастающимъ вишневымъ садомъ и другимъ родючимъ деревомъ, мѣрою всей земли 60 десят., которому имѣнію цѣна объявлена серебр. 600 р. Духовное завѣщаніе писано на герб. листѣ въ 1 р. 80 к. серебр.; взято актовыхъ 3 р. серебр., 21 Февраля 1841 г.

11356. 1840 г. Февраля 20. Отъ дочери умершаго Поручика Ивана Вакулинскаго, дѣвицы Варвары *Вакулинской*, явлена купчая, совершенная въ ономъ Судѣ сего 1841 г. Марта 3, данная ею женѣ роднаго брата своего Подпоручика Николая, Александрѣ *Вакулинской*, на проданныхъ первою послѣдней крестьянъ мужеск. п. 2 и женск. 3 души съ землею 14 десят., при хуторѣ Ивановскомъ лежащею, серебр. за 285 р. 71 3/7 к. Купчая писана на герб. листѣ въ 90 к. серебр.; пошлинъ взято съ суммы 11 р. 44 к. актовыхъ 3 р. серебр., 3 Марта 1841 г.

11357. 1840 г. Ноября 13. Отъ вдовы казачки Ефимьи Гавриловой *Шабельниковой*, явлено духовное завѣщаніе, совершенное въ ономъ Судѣ сего 1841 г. Января 16, на отписанное ею роднымъ сыновьямъ своимъ: Алексѣю, Акиму и Димитрію *Шабельникамъ* и дочери Варварѣ, имѣніе именно: хуторный жилый домъ о двухъ покояхъ, рубленную камору съ постройками, пахатную и сѣнокосную землю при урочищахъ Ворчаной Балки и Духоваго Яру, мѣрою всей земли 70 десят., да хворостовый лѣсъ при урочищѣ того же Яру, мѣрою 2 десят., скотоводство, овчеводство, да вѣтряную мельницу, которому всему имѣнію цѣну объявила серебр. 600 р. Духовное за-

5

вѣщаніе писано на герб. листѣ въ 1 р. 80 к. серебр.; взято актовыхъ 3 р. серебр., 16 Января 1841 г.

11358. 1840 г. Декабря 13. Отъ Поручика Василья Ефимова *Балина*, явлена купчая, совершенная въ ономъ Судѣ сего 1841 г. Марта 5, данная имъ Губернскому Секретарю Ивану Иванову *Козлову*, на проданный первымъ последней домъ со всѣми постройками и колодеземъ, состоящій въ г. Кобелякѣ въ Георгіевскомъ приходѣ, серебр. за 120 р. Купчая писана на герб. листѣ въ 30 к. серебр.; пошлинъ взято съ суммы 4 р. 80 к. актовыхъ 3 р. серебр., 5 Марта 1841 г.

11359. 1841 г. Января 8. Отъ служащаго въ Кременчугскомъ Егерскомъ полку Прапорщика Василья Васильева *Афанасьева* и родной сестры его жены Губернскаго Секретаря Марьи Васильевой *Бровковой*, явленъ раздѣльный актъ, совершенный въ ономъ Судѣ того жъ Января 13, на раздѣленное между ними недвижимое съ крестьянами имѣніе, положеніе имѣющее Кобелякскаго уѣзда въ округѣ Новосенжаровской и въ селеніи Лелеховкѣ, писанными по 8-й ревизіи, изъ коихъ досталось Василью мужеск. п. 11 и женск. 7 душъ и земли въ двухъ нивахъ при урочищахъ Куриловскаго, мѣрою 7 десят. 18 квадрат. саж., да лѣсъ хворостовый въ урочищѣ Курцевой мѣрою 1½ десят., а Марьѣ крестьянъ же мужеск. п. при селеніи Ливаевкѣ 7 и женск. 14 душъ и земли въ трехъ нивахъ при урочищѣ Рѣшетиловаго, мѣрою 14 десят., да лѣсъ хворостовый въ урочищѣ Саниковскаго, мѣрою 1½ десят., которому всему имѣнію цѣну объявили серебр. 1,714 р. 28¼ к. Раздѣльный актъ писанъ на герб. листѣ въ 4 р. 20 к. серебр.; взято актовыхъ 3 р. серебр., 13 Января 1841 г.

11360. 1841 г. Февраля 11. Отъ служащаго въ Кременчугскомъ Егерскомъ полку Прапорщика Василья Васильева *Афанасьева*, явлена купчая, совершенная въ ономъ Судѣ того жъ числа, данная имъ женѣ Поручика Прасковьѣ Семеновой *Гакъ*, на проданныхъ первымъ послѣдней ревизскихъ крестьянъ Трофима жену его Матрену, дѣтей ихъ сына Захара и 3 дочерей, съ жилымъ плацомъ и избою, да съ пахатною и сѣнокосною землею въ двухъ нивахъ, положеніе имѣющею въ округѣ Новосенжаровской въ урочищѣ 1-я Куриловскаго, а 2-я Рѣдьковскаго, мѣрою въ обѣихъ нивахъ 9 десят., серебр. за 200 р. Купчая писана на герб. листѣ въ 90 к. серебр.; пошлинъ взято съ 210 р., 8 р. 40 к. актовыхъ 3 р. серебр., 11 Февраля 1841 г.

11361. 1841 г. Февраля 20. Отъ жены Ротмистра Александры Васильевой *Баіовой*, явлена купчая, совершенная въ ономъ Судѣ сего жъ г. Марта 5, данная ею мужу своему Ротмистру Алексѣю Дмитріеву *Баіову*, на проданнаго первою послѣднему крестьянина Кирилла холостаго, съ 5 десят. пахатной и сѣнокосной земли, серебр. за 100 р. Купчая писана на герб. листѣ въ 30 к. серебр.; пошлинъ взято съ суммы 4 р. и актовыхъ 3 р. серебр., 5 Марта 1841 г.

11362. 1841 г. Февраля 24. Отъ заштатныхъ дьячка Семена Яковлева и пономаря Андрея Харитонова *Гончаревыхъ*, явлена купчая, совершенная въ ономъ Судѣ сего жъ г. Марта 11, данная ими Поручику Павлу Григорьеву *Вельбицкому*, на проданную первыми послѣднему хлѣбопахатную и сѣнокосную землю съ лѣсомъ, въ округѣ села Солошина лежащую въ трехъ мѣстахъ при урочищахъ: 1-я Хутерищи, мѣрою 12 десят.; 2-я Зосивскаго мѣрою 5 десят. и 3-я Дубины и при ней лѣсъ строеваго дерева, мѣрою 3 десят., всего съ лѣсомъ 20 десят., серебр. за 171 р. 42⅞ к. Купчая писана на герб. листѣ въ 90 к. серебр.; пошлинъ взято съ суммы 6 р. 86 к. и актовыхъ 3 р. серебр., 11 Марта 1841 г.

11363. 1841 г. Марта 4. Отъ вдовы Титулярной Совѣтницы Анны Григорьевой *Платановичевой*, явлена дарственная запись, совершенная въ ономъ Судѣ того жъ Марта 13, на подаренное ею родному сыну своему Коллежскому Регистратору Петру *Платановичу*, движимое и недвижимое имѣніе, положеніе имѣющее въ округѣ мѣстечка Бѣликъ, а именно: при рѣчкѣ Кустоловой хуторную оседлость, господскій домъ съ хозяйственными постройками и обзаведеніями и всю безъ изъятія въ домѣ мебель, вещи и рухлядь, рогатый скотъ, овцы и лошади, которому имѣнію цѣна объявлена серебр. 285 р. 71⅜ к. Запись писана на герб. листѣ въ 90 к. серебр., взято актовыхъ 3 р. серебр., 13 Марта 1841 г.

11364. 1841 г. Марта 10. Отъ вдовы Священнической жены Марьи Афанасьевой *Симонтовской*, явлена купчая, совершенная въ ономъ Судѣ того жъ Марта 14, данная ею Новосенжаровскому казаку Григорью *Янку*, на проданную первою послѣднему пахатную землю, мѣрою 15 десят., положеніе имѣющую близъ мѣстечка Новыхъ Сенжаръ, серебр. за 280 р. Купчая писана на герб. листѣ въ 90 к. серебр.; пошлинъ взято съ суммы 11 р. 20 к. актовыхъ 3 р. серебр. 14 Марта 1841 г.

Псковской губерніи въ Новоржевскомъ Уѣздномъ Судѣ:

11365. 1841 г. Марта 12. Совершена купчая, на проданную помѣщицею дѣвицею дочерью Коллежскаго Ассессора Анною Николаевою *Чихачевою*, Дерптскому мѣщанину Ивану Иванову *Антропову*, землю, состоящую Псковскаго уѣзда въ деревнѣ Подберезьѣ, съ лѣсами, сѣнными покосами и всякими угодьями, съ имѣющимся въ той деревнѣ всякаго рода крестьянскимъ строеніемъ изъ 61 десят. 1000 квадрат. саж., 21 десят., серебр. за 285 р. Купчая писана на герб. листѣ въ 90 к. серебр.; пошлинъ взыскано серебр. 11 р. 40 к. съ акта 10 р. асс., того жъ числа.

11366. 1841 г. Марта 12. Совершена купчая, на проданную помѣщицею дѣвицею дочерью Коллежскаго Ассессора Натальею Николаевою *Креницыною*, помѣщицѣ Полковницѣ Елисаветѣ Николаевой *Рокотовой*, землю, состоящую Холмскаго уѣзда въ лѣсной дачѣ называемой Овечья Гряда, изъ числа принадлежащей ей части 200 десят. 66 десят., т. е. всю безъ остатка не-

оставляя за собою ни одной саж., съ имѣющимся на той землѣ разныхъ породъ лѣсомъ, серебр. за 285 р. 71$\frac{5}{7}$ к. Купчая писана на герб. листѣ въ 90 к. серебр.; пошлинъ взыскано серебр. 11 р. 44 к. съ акта 10 р. асс., того жъ числа.

11367. 1841 г. Марта 12. Совершена купчая, на проданную помѣщицею дѣвицею дочерью Коллежскаго Ассессора Анною Николаевою *Чихачевою*, Дерптскому мѣщанину Ивану Иванову *Антропову*, землю, состоящую Псковскаго уѣзда въ деревнѣ Подберезьѣ съ лѣсами, сѣнными покосами и всякими угодьями, съ имѣющимся въ той деревнѣ всякаго рода крестьянскимъ строеніемъ изъ 61 десят. 1000 квадрат. саж., 20 десят. т. е. всю безъ остатка, серебр. за 285 р. Купчая писана на герб. листѣ въ 90 к. серебр.; пошлинъ взыскано серебр. 11 р. 40 к. съ акта 10 р. асс., того жъ числа.

11368. 1841 г. Марта 12. Совершена купчая, на проданную помѣщицею дѣвицею дочерью Коллежскаго Ассессора Анною Николаевою *Чихачевою*, Дерптскому мѣщанину Ивану Иванову *Антропову*, землю, состоящую Псковскаго уѣзда въ деревнѣ Подберезьѣ, съ лѣсами, сѣнными покосами и всякими угодьями, съ имѣющимся въ той деревнѣ всякаго рода крестьянскимъ строеніемъ изъ 61 десят. 1000 квадрат. саж., 20 десят. 1000 квадрат. саж., серебр. за 285 р. Купчая писана на герб. листѣ въ 90 к. серебр.; пошлинъ взыскано серебр. 11 р. 40 к. съ акта 10 р. асс., того жъ числа.

11369. 1841 г. Марта 13. Совершена купчая, на проданную помѣщицею дѣвицею дочерью Коллежскаго Ассессора Натальею Николаевою *Креницыною*, помѣщицѣ Полковницѣ Елисаветѣ Николаевой *Рокотовой*, землю, состоящую Холмскаго уѣзда въ лѣсной дачѣ называемой Овѣчья Гряда изъ числа принадлежащей ей части 200 десят., 66 десят. 1600 квадрат. саж., съ имѣющимся на той землѣ разныхъ породъ лѣсомъ, серебр. за 285 р. 71$\frac{5}{7}$ к. Купчая писана на герб. листѣ въ 90 к. серебр.; пошлинъ взыскано серебр. 11 р. 44 к. за актъ 10 р. асс., того жъ числа.

11370. 1841 г. Марта 15. Совершена купчая, на проданную помѣщицею дѣвицею дочерью Коллежскаго Ассессора Натальею Николаевою *Креницыною*, помѣщицѣ Полковницѣ Елисаветѣ Николаевой *Рокотовой*, землю, состоящую Холмскаго уѣзда въ лѣсной дачѣ, называемой Овѣчья Гряда, изъ числа принадлежащей ей части 200 десят., 66 десят. 1600 квадрат. саж., съ имѣющимся на той землѣ разныхъ породъ лѣсомъ, серебр. за 285 р. 71$\frac{5}{7}$ к. Купчая писана на герб. листѣ въ 90 к. серебр.; пошлинъ взыскано серебр. 11 р. 44 к. съ акта 10 р. асс., того жъ числа.

11371. 1841 г. Марта 18. Совершена купчая, на проданную вольноотпущеннымъ отъ помѣщицы Марьи Ивановой Карамышевой крестьяниномъ Васильемъ *Митрофановымъ*, С. Петербургскому мѣщанину Алексѣю *Ефимову*, землю, состоящую Новоржевскаго уѣзда Барутскаго стану въ деревнѣ Кругловѣ пашенную и непашенную, съ лѣсами, сѣнными покосами и всякими угодья-

ми, мѣрою 17 десят., серебр. за 142 р. 85$\frac{5}{7}$ к. Купчая писана на герб. листѣ въ 90 к. серебр.; пошлинъ взыскано серебр. 5 р. съ акта 10 р. асс., того жъ числа.

Санктпетербургскаго Уѣзднаго Суда отъ 2-го Департамента объявляется:

11372. 1-е. Что къ принадлежавшей умершему Павловскому мѣщанину Андрею Алексѣеву *Ревягину*, дачѣ, состоящей по Петергофской дорогѣ на 15-й верстѣ, утверждены наслѣдниками сыновья его Павловскіе мѣщане: Иванъ, Петръ и Михайла Андреевы *Ревягины*.

11373. 2-е. Что въ оставшееся послѣ покойнаго Тайнаго Совѣтника Князя Сергѣя Юрьевича *Урусова*, недвижимое имѣніе, состоящее въ здѣшнемъ уѣздѣ при деревнѣ Куйвезѣ съ наличными въ оной крестьянами 166 мужеск. п. душами, на основаніи учиненнаго имъ духовнаго завѣщанія засвидѣтельствованнаго 14 Октября 1840 г. С. Петербургской Гражданской Палаты во 2-мъ Департаментѣ, введена во владѣніе супруга его Княгиня Екатерина Ивановна *Урусова*.

Симбирской губерніи въ Сенгилеевскомъ Уѣздномъ Судѣ.

11374. 1841 г. Января 24. Совершена купчая, отъ Подпоручика Христофора Васильева *Яковлева*, на проданное имъ женѣ своей Марьѣ Александровой *Яковлевой*, имѣніе, Сенгилеевскаго уѣзда въ селѣ Родникахъ 1 ревизскую мужеск. и 1 женск. п. душу съ землею 4 четвертями, лежащею въ селѣ Смольковѣ, серебр. за 100 р. Купчая писана на герб. листѣ въ 90 к. серебр.; пошлинъ взыскано 4 р. съ акта 3 р. серебр., того жъ числа.

Смоленской губерніи въ Ельнинскомъ Уѣздномъ Судѣ:

11375. 1841 г. Февраля 4. Утверждена отдѣльная запись, на отдѣленное Титулярною Совѣтницею Настасьею Никитиною *Седѣльниковою*, сыну своему Нарвскаго Егерскаго полка Поручику Аристарху Матвѣеву *Седѣльникову*, движимое и недвижимое имѣніе, состоящее Смоленской губерніи, Ельнинскаго уѣзда въ сельцѣ Макаринкахъ, заключающееся въ 3 мужеск. п. душахъ, съ ихъ женами и обоего п. дѣтьми, имуществомъ и землею разнаго наименованія, мѣрою 21 десят. 1463 квадрат. саж., коему объявлена цѣна серебр. 285 р. 71$\frac{3}{7}$ к. Отдѣльная запись писана на герб. листѣ въ 90 к. серебр.; принято съ акта 3 р. серебр., того жъ числа.

11376. 1841 г. Февраля 4. Утверждена отдѣльная запись, на отдѣленное Титулярнымъ Совѣтникомъ Матвѣемъ Осиповымъ и женою его Настасьею Никитиною *Седѣльниковыми*, сыну своему Нарвскаго Егерскаго полка Поручику Аристарху Матвѣеву *Седѣльникову*, движимое и недвижимое имѣніе, состоящее Смоленской губерніи, Ельнинскаго уѣзда въ сельцѣ Макаринкахъ, заключающееся въ 2 мужеск. п. душахъ, съ ихъ женами, обоего п. дѣтьми, имуществомъ и землею разнаго наименованія, мѣрою 43 десят. 526 квадрат. саж., коему объявлена цѣна серебр. 285 р. 71$\frac{3}{7}$ к. Отдѣльная за-

пись писана на герб. листѣ въ 90 к. серебр., принято съ акта 3 р. серебр., того жъ числа.

Смоленской губерніи въ Гжатскомъ Уѣздномъ Судѣ:

11377. 1841 г. Февраля 20. Отъ Гжатскаго купца Ивана *Богачева*, совершена купчая, на проданную имъ Гжатской мѣщанкѣ Татьянѣ *Петровой*, состоящую Гжатскаго уѣзда въ отхожей пустоши Горбуновой, изъ числа 60—25 десят. пашенной, луговой съ мѣлькою лѣсною зарослью землю, за 285 р. $71\frac{3}{7}$ к. серебр. Купчая писана на герб. листѣ въ 90 к. серебр.; пошлинъ взято 11 р. $42\frac{6}{7}$ к. актовыхъ 3 р. серебр., того жъ числа.

11378. 1841 г. Февраля 21. Отъ Гжатскаго купца Ивана *Богачева*, совершена купчая, на проданную имъ Гжатской мѣщанкѣ Татьянѣ *Петровой*, Гжатскаго уѣзда въ отхожей пустоши Горбуновой, за исключеніемъ проданныхъ имъ ей же Петровой 25, изъ числа остальныхъ 35 десят., 20 десят. пашенной, луговой съ мѣлкою лѣсною зарослью землю, за 285 р. $71\frac{3}{7}$ к. серебр. Купчая писана на герб. листѣ въ 90 к. серебр.; пошлинъ взято 11 р. $42\frac{6}{7}$ к. актовыхъ 3 р. серебр., того жъ числа.

11379. 1841 г. Февраля 22. Отъ Гжатскаго купца Ивана *Богачева*, совершена купчая, на проданную имъ Гжатской мѣщанкѣ Татьянѣ *Петровой*, Гжатскаго уѣзда въ отхожей пустоши Горбуновой, за исключеніемъ проданныхъ имъ ей же Петровой 45, остальныхъ 15 десят. пашенную луговую съ мѣлкую лѣсною зарослью землю, за 285 р. $71\frac{3}{7}$ к. серебр. Купчая писана на герб. листѣ въ 90 к. серебр.; пошлинъ взято 11 р. $42\frac{6}{7}$ к. актовыхъ 3 р. серебр., того жъ числа.

11380. 1841 г. Февраля 28. Отъ Гжатскаго мѣщанина Ивана *Лунева*, совершена купчая, на проданную имъ Гжатскому мѣщанину Петру *Парфенову*, состоящую въ г. Гжатскѣ за Московскимъ шлагбаумомъ въ правую сторону усадебную и огородную землю, мѣрою поперечнику въ переди и съ зади по 6, а длиннику 52 саж. съ находящимся на оной деревяннымъ домомъ, за 57 р. $14\frac{2}{7}$ к. серебр. Купчая писана на герб. листѣ въ 90 к. серебр.; пошлинъ взято 2 р. $28\frac{4}{7}$ к. актовыхъ 3 р. серебр., того жъ числа.

Тамбовской губерніи въ Спаскомъ Уѣздномъ Судѣ:

11381. 1841 г. Апрѣля 7. Г. Спаска отъ казеннаго крестьянина Ивана Антонова *Маслова*, совершена купчая, на проданное имъ Спаской 3-й гильдіи купеческой невѣсткѣ Прасковьѣ Ивановой *Рѣпиной*, состоящее г. Спаска на Дворянской улицѣ въ 29-мъ кварт. подъ № 414-мъ усадебное мѣсто, въ длину 30, въ ширину 5 саж., за 34 р. серебр. Купчая писана на герб. листѣ въ 90 к. серебр.; пошлинъ съ 34 р. взыскано 1 р. 36 к. съ акта 2 р. $85\frac{5}{7}$ к. серебр., того жъ числа.

11382. 1841 г. Апрѣля 7. Г. Спаска отъ мѣщанина Мирона Михайлова *Гальцова*, совершена купчая, на проданное имъ Спаской 3-й гильдіи купеческой невѣсткѣ Прасковьѣ Ивановой *Рѣпиной*, состоящее г. Спаска на Дворянской улицѣ въ 29-мъ кварт. подъ № 415-мъ усадебное мѣсто съ строеніемъ, въ длину 30, въ ширину 6⁴⁄₇ саж., за 100 р. серебр. Купчая писана на герб. листѣ въ 90 к. серебр.; пошлинъ съ 100 р. взыскано 4 р. съ акта 2 р. 85⁵⁄₇ к. серебр., того жъ числа.

Тамбовской губерніи въ Шацкомъ Уѣздномъ Судѣ:

11383. 1841 г. Апрѣля 11. Совершена купчая, Коллежскою Ассесоршею Анною Васильевою *Успенскою*, данная ею Шацкой купеческой женѣ Настасьѣ Алексѣевой *Синельщиковой*, на проданный первою послѣдней деревянный домъ со всѣмъ надворнымъ строеніемъ и усадебною землею, состоящій въ г. Шацкѣ, серебр. за 142 р. 85 к. Купчая писана на герб. листѣ въ 30 к. серебр.; пошлинъ съ 142 р. 85 к. взыскано 5 р. 71³⁄₇ к. съ акта 2 р. 85⁵⁄₇ к. серебр., того жъ числа.

11384. 1841 г. Апрѣля 16. Совершена купчая, Шацкимъ мѣщаниномъ Григорьемъ Родіоновымъ *Леженевымъ*, данная имъ Шацкому мѣщанину Василью Филиппову *Сидорову*, на проданный первымъ послѣднему деревянный домъ съ усадьбою и лавкою, состоящій въ г. Шацкѣ, серебр. за 142 р. 85 к. Купчая писана на герб. листѣ въ 30 к. серебр.; пошлинъ съ 142 р. 85 к. взыскано 5 р. 71³⁄₇ к. съ акта 2 р. 85⁵⁄₇ к. серебр., того жъ числа.

Тверской губерніи въ Вышневолоцкомъ Уѣздномъ Судѣ:

11385. 1841 г. Января 18. Отъ Титулярной Совѣтницы Авдотьи Ѳедоровой *Максимовой*, совершена купчая, на проданную ею женѣ Флота Капитана 2 го ранга *Харламова*, Александрѣ Васильевой, состоящую въ Вышневолоцкомъ уѣздѣ Георгіевскаго Млевскаго погоста, въ отхожей пустоши Раменьѣ всякихъ угодій землю 28 десят. съ саж., за 124 р. 28⁴⁄₇ к. серебр.; пошлинъ принято 4 р. 97¹⁄₇ к. актовыхъ 3 р. серебр.

11386. 1841 г. Февраля 21. Отъ крестьянина тамошняго уѣзда Касимовскаго Волостнаго деревенскаго общества деревни Дерсякаго Ивана *Михайлова*, явлена купчая, данная ему отъ Штабсъ-Капитана Евграфа Андреева *Кутузова*, на проданную послѣднимъ первому, состоящую Вышневолоцкаго уѣзда въ пустоши Овчинникова, а по мирскому названію Язнихѣ изъ принадлежащей ему части земли всякихъ угодій 40 десят., серебр. за 285 р. 71³⁄₇ к.; пошлинъ принято 11 р. 42⁶⁄₇ к. актовыхъ 3 р. серебр.

11387. 1841 г. Февраля 25. Отъ Прапорщицы Федосьи Артамоновой *Даниловой*, совершена купчая, на проданнаго ею сыну своему родному неслужащему дворянину Якову Семенову *Данилову*, крестьянина Сидора съ женою его, сыномъ ихъ Кондратьемъ, женою его Авдотьею, съ дочерьми ихъ, рожденными послѣ ревизіи 2 сыновьями и 3 дочерьми, писанныхъ по 8-й реви-

зіи Вышневолоцкаго уѣзда въ сельцѣ Хваловѣ и съ владѣемою ими землею въ томъ же сельцѣ 17 десят. со всѣмъ имуществомъ, серебр. за 285 р. 71$\frac{3}{7}$ к.; пошлинъ принято 11 р. 42$\frac{6}{7}$ к. актовыхъ 3 р. серебр.

11388. 1841 г. Марта 7. Отъ вольноотпущеннаго г. Алексѣевымъ, дворoваго человѣка Фирса *Денисова*, явлена купчая, данная ему Артиллеріи Штабсъ-Капитаномъ Матвѣемъ *Алексѣевымъ*, на купленную первымъ у послѣдняго, состоящую тамошняго уѣзда при сельцѣ Меншой Горки полевую, пахатную со всѣми угодьями землю 6 десят. съ крестьянскою избою, серебр. за 28 р. 57$\frac{1}{7}$ к.; пошлинъ принято 1 р. 14$\frac{2}{7}$ к. актовыхъ 3 р. серебр.

11389. 1841 г. Марта 8. Отъ вдовы Подполковницы Варвары Павловой *Кутузовой*, совершена купчая, на проданную ею Гвардіи Полковнику Александру Львову *Мальковскому*, землю, состоящую тамошняго уѣзда при сельцѣ Урвитовѣ изъ 75—66 десят. со всѣми угодьями, серебр. за 282 р. 85$\frac{5}{7}$ к.; пошлинъ принято 11 р. 31$\frac{3}{7}$ к. актовыхъ 3 р. серебр.

Тульской губерніи въ Епифановскомъ Уѣздномъ Судѣ.

11390. 1841 г. Апрѣля 11. Епифанской округи деревни Старой Федоски отъ однодворца Купріяна Өедорова *Шестакова*, совершена купчая, на проданную имъ той же округи деревни Новой Федоски однодворцу Андреяну Андрееву *Чернышеву*, землю, состоящую Епифанскаго уѣзда въ Караблиной и Шевыревой слободахъ 4 десят. указной мѣры, серебр. за 80 р. Купчая писана на герб. листѣ въ 90 к. серебр.; пошлинъ съ 80 р. взыскано 3 р. 20 р. съ акта 3 р. серебр., того жъ числа.

Санктпетербургскаго Магистрата отъ 2-го Департамента объявляется.

11391. Что духовное завѣщаніе, учиненное Коллежскимъ Совѣтникомъ Өомою Васильевымъ *Щоголевымъ*, въ Сентябрѣ мѣсяцѣ 1837 г. и засвидѣтельствованное по смерти его 22 Сентября 1839 г. здѣшней Палаты Гражданскаго Суда во 2-мъ Департаментѣ, на предоставленный имъ по оному завѣщанію назначенному душеприкащику Статскому Совѣтнику и кавалеру Сергѣю Данилову *Агафонову*, домъ его Щоголева, состоящій Петербургской Ч. во 2-мъ кварт. въ Мытнинскомъ переулкѣ подъ № 513-мъ со всею къ оному пристройкою и землею, продалъ и изъ вырученныхъ денегъ за оный употребить на погребеніе его и выдать по церквамъ, въ милостыню, бѣднымъ, сестрѣ его и стороннимъ лицамъ, въ завѣщаніи поименованнымъ, а также заплатить долгъ какой окажется на немъ, остальную же сумму предоставилъ въ собственность воспитаннику его Коллежскому Регистратору Александру Щоголеву и все движимое его имѣніе въ полное распоряженіе, въ ономъ Департаментѣ явлено и за произведенными Коллежскимъ Регистраторомъ Александромъ Өоминымъ Щоголевымъ, согласно завѣщанію выдачами денегъ, вышеписанный домъ по опредѣленію сего Магистрата 25 Февраля сего 1841 г. состоявшемуся, утвержденъ за нимъ, которымъ онъ Александръ Щоголевъ введенъ и во владѣніе.

САНКТПЕТЕРБУРГСКІЯ СЕНАТСКІЯ ОБЪЯВЛЕНІЯ.

Издаваемыя къ Санктпетербургскимъ вѣдомостямъ каждую недѣлю по Вторникамъ и Пятницамъ. Подписная цѣна за годовое полученіе Сенатскихъ Объявленій 6 руб. серебромъ.

№ 37.

Пятница, Мая 9 дня 1841 года.

Примѣчаніе:
Печатаніе публикацій назначено:

1-я въ № 36, Вторникъ, Мая 6-го 1841 г.
2-я въ № 37, Пятница, Мая 9-го 1841 г.
3-я въ № 38, Вторникъ, Мая 13-го 1841 г.

Статьи публикацій вообще раздѣляются на XVIII постоянныхъ разрядовъ, изъ коихъ первые семнадцать печатаются три раза, а послѣдній одинъ разъ.

ПУБЛИКАЦІЯ ВТОРАЯ.

Разрядъ I. О вступившихъ въ Правительствующій Сенатъ дѣлахъ, назначенныхъ къ сочиненію записокъ.
(Публикаціи нѣтъ.)

Разрядъ II. О вызовѣ для рукоприкладства подъ записками, выписками и экстрактами.

Тяжущимся по нижеозначеннымъ дѣламъ объявляется, чтобы явились сами, или прислали повѣренныхъ, для рукоприкладства подъ записками, въ положенный X т. св. зак. гражд. 1972-й ст. срокъ:

Правительствующаго Сената въ 7-й Департаментъ:

По вступившимъ дѣламъ:

10925. 1839 г. Сентября 19, отъ Московскаго Военнаго Генералъ-Губернатора, о вознагражденіи Губернскаго Секретаря Федора *Прохорова*, за выбывшихъ въ свободное состояніе дворовыхъ людей: Семена, Ивана, Василья и Аграфену *Лисицыныхъ*, о оставшихся послѣ дяди его Титулярнаго Совѣтника *Соколова*, подъ № 199.

10926. 1841 г. Января 2, отъ Астраханскаго Военнаго Губернатора, о Калмыцкомъ *Яндыковскомъ и Кицихуровскомъ Улусѣ*, оставшемся послѣ умершаго владѣльца *Эрдени-Кичикова*, подъ № 547.

Войска Донскаго въ Войсковый Гражданскій Судъ.

10927. Сего Войска Сотникъ Федоръ *Пшеничновъ*, или его повѣренный, по дѣлу, о искѣ имъ изъ владѣнія казака Ларіона *Фирсова*, въ послѣдствіи умершаго, родовой мукомольной на рѣчкѣ Гучкѣ состоящей мельницы.

Калужской Губерніи въ Перемышльскій Уѣздный Судъ.

10928. Повѣренный Генералъ-Маіорши Настасьи Алексѣевны *Сорохтиной*, Надворный Совѣтникъ Александръ Христіановъ *Шмидтъ* и Прапорщикъ Ефимъ Николаевъ *Карповъ*, или ихъ повѣренные, по дѣлу, о проданной повѣреннымъ г. Сорохтиной Докторомъ Титулярнымъ Совѣтникомъ Андреемъ Павловымъ *Шаденьгаузинымъ*, Полковнику Александръ Яковлеву *Марковичу*, а имъ Прапорщику Карпову, въ сельцѣ Кромнѣ 2-хъ частей мельницы и 2-хъ третей дес. земли.

Въ Курскую Палату Гражданскаго Суда:

10929. Маіорша Настасья Матвѣева *Долгина* и Графиня Луиза Карлова *Віельгодская*, или ихъ повѣренные, по дѣлу, о имѣніи.

10930. Маіоръ Илья и Штабсъ-Ротмистръ Андрей Алексѣевы *Желябужскіе*, Подполковникъ и Кавалеръ Иванъ Яковлевъ *Ганко* и Корнетша Екатерина Александрова *Іонина*, или ихъ повѣренные, по дѣлу, о землѣ.

10931. Поручикъ Николай Ильинъ *Стокосимовъ* съ купцомъ *Симоновымъ*, или ихъ повѣренные, по дѣлу, о хлѣбѣ.

10932. Коллежскій Регистраторъ Николай Ивановъ *Плетеневъ*, съ дочерью Фаненъ-Юнкера дѣвицею *фонъ-Вендеръ*, или ихъ повѣренные, по дѣлу, о Банковомъ билетѣ.

10933. Опекунша малолѣтнихъ Клавдія и Василья *Жедринскихъ*, Гвардіи Прапорщица Марья Николаева *Жедринская* и Подпоручица Авдотья Петрова *Аммосова*, или ихъ повѣренные, по дѣлу, о выгонѣ.

10934. Провинціальнаго Секретаря Дмитрія Александрова *Логиновскаго* наслѣдники его, Болховскаго Уѣзднаго училища учитель Коллежскій Секретарь Владиміръ и Василій *Логиновскіе*, съ Коллежскимъ Секретаремъ Парменомъ Алексѣевымъ *Логиновымъ*, по дѣлу о крестьянахъ, заложенныхъ Логиновымъ Подполковницѣ *Пересмицкой*.

10935. Іеромонахи С. Петербургской Александровской Лавры *Феоктистъ* и *Агапида* и наслѣдники умершаго куратора купца Афанасія *Коренева*, или ихъ повѣренные, по дѣлу, о взыскиваемыхъ съ Губернскаго Секретаря *Скрыль* 250 р. деньгахъ.

Въ Орловскую Палату Гражданскаго Суда.

10936. Статскій Совѣтникъ Иванъ Осиповъ *Холодовичъ*, по дѣлу, о спорной имъ съ Княгинею Натальею *Голицыною* и Коллежскою Совѣтницею Варварою *Юрасовскою*, о 52 дес. земли, состоящей Ливенскаго уѣзда при селѣ Степановскомъ.

Ярославской Губерніи въ Угличскій Уѣздный Судъ.

10937. Наслѣдники умершаго Поручика Николая Алексѣева *Орлова*, и крестьяне Яковъ и Кирила *Купріяновы*, по дѣлу, о удержанномъ г-мъ Орловымъ у крестьянъ Купріяновыхъ хлѣба и строевъ.

Разрядъ III. О рѣшеныхъ въ Правительствующемъ Сенатѣ дѣлахъ и вызовѣ къ слушанію рѣшеній, послѣдовавшихъ въ судебныхъ мѣстахъ.

Вызываются къ слушанію рѣшеній по дѣламъ:

Московской Губерніи въ Подольскій Уѣздный Судъ.

10938. Гвардіи Корнетша Наталья Васильева *Охотникова*, или ея повѣренный, по дѣлу, объ стыскиваніи дворовою дѣвкою Акулиною Антоновою-*Бирюковою*, изъ владѣнія г-жи Охотниковой свободы.

Владимірской Губерніи въ Судогодскій Уѣздный Судъ.

10939. Поручица Софья Аполлосова *Языкова* и Касимовскій 3-й гильдіи купецъ Николай Ивановъ *Умновъ*, или ихъ повѣренные, по дѣлу, о взыскиваемыхъ

съ первой послѣднимъ по заемному письму деньгахъ ходячею монетою 1610 р.

Владимірской Губерніи въ Юрьевскій Уѣздный Судъ.

10940. Дѣйствительные Статскіе Совѣтники Князья: Александръ Борисовичъ и Александръ Федоровичъ *Голицыны*, или ихъ повѣренные, по дѣлу, о скошеніи травы въ пустошѣ Юрцахъ, первому принадлежащей крестьянами послѣдняго.

Въ Боровскій Уѣздный Судъ:

10941. Серпуховскій купецъ Максимъ Алексѣевъ *Каньшинъ* и крестьянинъ Боровскаго уѣзда казеннаго села Каменскаго Василій *Филиповъ*, по дѣлу, о взыскиваемыхъ Каньшинымъ съ Филипова за бумажный товаръ деньгахъ 839 р. 60 к.

10942. Малоярославецкій мѣщанинъ Кирила Ермиловъ *Холинъ* и Подпоручикъ Михайла Яковлевъ *Бахметьевъ*, по дѣлу, о взыскиваемыхъ Холинымъ съ Бахметьева по условію и заемному письму денегъ 1400 р. съ процентами.

Калужской Губерніи въ Малоярославецкій Уѣздный Судъ.

10943. Ротмистрша Александра Николаева *Дурнова* и Подполковница Марья Павлова *Мурлыкина* и кредиторы г. Прасковьи *Ефимовичевой*, или ихъ уполномоченные, по дѣлу, о выдѣлѣ Подполковницѣ Екатеринѣ Іосифовой *Ефимовичевой*, за смертію мужа ея Подполковника Александра Иванова *Ефимовича*, изъ недвижимаго имѣнія матери его Дѣйствительной Статской Совѣтницы Прасковьи Семеновны *Ефимовичевой*, состоящаго Малоярославецкаго уѣзда въ деревняхъ Князь-Романовой и Ивановской, указной части и о взысканіи съ нея вотчинницы Прасковьи *Ефимовичевой*, должныхъ ею по заемнымъ обязательствамъ денегъ, а именно: Флота Капитанъ-Лейтенанту Павлу Васильеву *Свѣчникову* 5700 р. вольно-отпущенному Сергѣю *Бѣлявину* 610 р. Титулярному Совѣтнику Михайлѣ *Епифанову* 1000 р. Дѣйствительной Статской Совѣтницѣ Софьѣ Ивановой *Дмитріевой-Мамоновой* 25,000 р. дѣвицѣ Елисаветѣ Филиповой *Гессемеръ* 5000 р. иностранцу Петру Петрову *Петенъ* 4000 р. пачталіонской женѣ Авдотьѣ *Леоновой* 1000 р. Московской купчихѣ Натальѣ *Келаревой* 2000 р. Дѣйствительной Статской Совѣтницѣ *Тиньковой* 1000 р. и Губернскому Регистратору *Бруханскому* 750 р.

Калужской Губерніи въ Жиздринскій Уѣздный Судъ.

10944. Титулярная Совѣтница Пелагея Филипова *Механцова* и Поручикъ Сергѣй Петровъ *Суходольскій*, или ихъ повѣренные, по дѣлу, о взысканіи первою съ послѣдняго по 2-мъ заемнымъ письмамъ 6000 р.

Въ Курскую Палату Гражданскаго Суда:

10945. Казенные поселяне: Домна *Чернобровкина*, Сергѣй *Маклаковъ* и Тимофей *Брежневъ*, или ихъ повѣренные, по дѣлу, о имѣніи.

10946. Гвардіи Поручикъ Александръ Семеновъ *Анненковъ*, и наслѣдники Князя Ивана Ивановича *Борятинскаго*, или ихъ повѣренные, по дѣлу, о дѣвкѣ Надеждѣ Гарнастаевой.

10947. Маіоръ Василій *Стремоуховъ* и Капитанъ Николай Алексѣевъ *Стремоуховъ*, или ихъ повѣренные, по дѣлу, о крестьянахъ.

10948. Прапорщикъ Князь Павелъ Степановъ *Друцкій-Соколинскій* и Титулярный Совѣтникъ Иванъ Николаевъ *Лофицкій*, или ихъ повѣренные, по дѣлу, о имѣніи.

10949. Кредиторы умершаго Губернскаго Секретаря Андрея *Кусакова* и наслѣдница его Поручица Ольга Андреева *Швендилова*, или ихъ повѣренные, по дѣлу, о долгахъ означеннаго Кусакова.

10950. Штабсъ-Капитанъ Николай Аристарховъ *Юрасовъ* и Чиновница 12-го класса Клеопатра Петрова *Лагафетъ*, или ихъ повѣренные, по дѣлу, о выкупномъ имѣніи и убыткахъ.

10951. Тульскій купеческій сынъ Абрамъ *Маликовъ* и Старооскольскій купецъ Алексѣй *Поповъ*, или ихъ повѣренные, по дѣлу, о взыскиваемыхъ первымъ съ послѣдняго деньгахъ.

10952. Коллежскіе Регистраторы Самуилъ, Петръ и Подпоручикъ Павелъ *Кезы* и сестра ихъ, жена Лекарскаго ученика Авдотья *Гречкина*, или ихъ повѣренные, по дѣлу, о имѣніи умершихъ родителей ихъ Коллежскаго Ассессора Михайлы и жены его Елизаветы *Кезъ*, предоставленномъ по завѣщаніямъ изъ нихъ Авдотьѣ Гречкиной.

10953. Рыльскій мѣщанинъ Иванъ Акимовъ *Квасниковъ* и мѣщанка Прасковья Данилова *Шеповалова*, или ихъ повѣренные, по дѣлу, о фальшиво составленной купчей.

10954. Одесскій купецъ Василій *Печеневъ* и купеческая жена Елисавета Семенова *Соловьева*, или ихъ повѣренные, по дѣлу, о взыскиваемыхъ ими съ умершаго мѣщанина Николая Аксенова *Соловьева* по векселямъ, а Печеневымъ по счетамъ за дѣда Аксенова мѣщанина Петра *Евдокимова*.

10955. Бѣлгородскаго уѣзда деревни Пристѣнной, Федотъ *Ивановъ*, Тихонъ *Петровъ*, села Пристани Егоръ, Андронъ, Федотъ, Сидоръ, Финогенъ и отставный солдатъ Григорій *Безпорточные*, или ихъ повѣренные, по дѣлу, о землѣ 22 дес.

10956. Грайворонскій 1-й гильдіи купецъ Василій Алексѣевъ *Чистяковъ* и Твер-

скій 1-й гильдіи купеческій братъ Александръ Ивановъ *Зыковъ*, или ихъ повѣренные, по дѣлу, о взыскиваемыхъ первымъ съ послѣдняго по условію за продаваемыя питья и имущество неустоичныхъ деньгахъ.

10957. Бѣлгородскіе помѣщики Генералъ-Маіоръ и Кавалеръ Князь Петръ, Флота Капитанъ-Лейтенантъ Князь Борисъ, Чиновникъ 10-го класса Князь Николай Григорьевы *Волконскіе*, и однодворцы Бѣлгородскаго уѣзда *села Кисилева*, или ихъ повѣренные, по дѣлу, о землѣ.

10958. Маіоръ Капитонъ Ивановъ *Кузнецовъ*, или ихъ повѣренные, по дѣлу, о должныхъ имъ въ капиталъ купца *Сорокина* деньгахъ.

10959. Иванъ и Алексѣй Васильевы *Слатины* и наслѣдники мѣщанина Александръ Герасимова *Слатина*, или ихъ повѣренные, по дѣлу, о духовномъ завѣщаніи купца Василья *Слатина*.

10960. Поручикъ Парменъ, Штабъ-Ротмистръ Прокофій Борисовы *Кизильбашевы* и Капитанъ Николай Степановъ *Васильевъ*, или ихъ повѣренные, по дѣлу, о спорномъ у первыхъ съ послѣднимъ имѣніи дворянки дѣвицы Клавдіи *Кизильбашевой*.

10961. Бѣлгородскіе купцы Яковъ Васильевъ и сынъ Андріянъ *Набатовы*, или ихъ повѣренные, по дѣлу, о должныхъ ими въ капиталъ купца *Сорокина* деньгахъ.

10962. Надворный Совѣтникъ Илья Александровъ *Григорьевъ* и Курскій купецъ и Почетный Гражданинъ Дмитрій Андреевъ *Баушевъ*, или ихъ повѣренные, по дѣлу, о должныхъ первымъ послѣднему по заемнымъ письмамъ деньгахъ.

10963. Штабсъ-Капитанша Марья Иванова *Канищева*, Поручикъ Дмитрій, Штабсъ-Капитанъ Федоръ *Полтевы*, или ихъ повѣренные, по дѣлу, о раздѣлѣ имѣнія послѣ смерти родителя ихъ Прапорщика Ивана *Полтева*.

10964. Подпоручица Марья Козмина *Безобразова* съ Поручикомъ Николаемъ Алексѣевымъ *Гриневымъ*, по дѣлу, о землѣ.

10965. Курскаго уѣзда двухъ селецъ Недоплеховыхъ дворяне: Поручики Иванъ и Алексѣй, Коллежскій Регистраторъ Семенъ Михайловы, Прапорщикъ Андрей Петровъ, Коллежскій Регистраторъ Михайла Тихоновъ, унтеръ-офицеръ Андрей Михайловъ, неслужащій Емельянъ Семеновъ *Наздрачевы*, однодворцы: Андрей Карповъ, Яковъ, Иванъ, Петръ Стефановы съ прочими *Наздрачевы*, Штабсъ-Капитанша Анна Васильева *Шагарова*, однодворцы: Стефанъ, Петръ, Алимпій, Ефимъ, Семенъ, Борисъ, Ананій *Обышкины*, Федоръ *Горбулинъ*, Иванъ Ивановъ, Петръ, Михайла, Миронъ, Петръ, Егоръ, Иванъ, Василій Ивановъ, Василій Яковлевъ *Кашеневы*, Александръ, Иванъ Евстафіевъ, Иванъ Осиповъ, Яковъ, Василій, рядовый Сергѣй *Михайловы*, Пору-

чица Марья *Дисанглень*, наслѣдники помѣщика *Щекина*, помѣщицы: *Навроцкіе*, *Болотниковы*, *Калугина*, *Молодкова*, *Клокова* и прочіе имѣющіе владѣніе землями Курскаго уѣзда *въ дачахъ двухъ селецъ Недоплеховыхъ*, или ихъ повѣренные, по дѣлу, о размежеваніи земли въ тѣхъ сельцахъ помѣщиковъ отъ однодворцовъ по крѣпостямъ къ однимъ мѣстамъ особо.

10966. Курскіе, мѣщанинъ Иванъ *Осетринкинъ*, купеческій сынъ Андрей *Ишунинъ*, мѣщанинъ Михайла *Пузановъ*, Титулярная Совѣтница Анна *Шудвѣдева*, а по 1-мъ мужѣ купчиха Владимірова, или ихъ повѣренные, по дѣлу, о взыскиваемыхъ послѣдними съ перваго по векселямъ деньгахъ.

Въ Новгородскій Уѣздный Судъ.

10967. Наслѣдники умершаго Новгородскаго помѣщика Маіора Николая Яковлева *Скульскаго*, по дѣлу, о вышедшемъ въ замужство Псковской Губерніи удѣльнаго вѣдомства Вязовскаго приказа деревни Шепелей дѣвки Матрены *Андреевой*, за крестьянина Новгородскаго уѣзда его г. Скульскаго села Загорья Ивана *Архипова*.

Въ Орловскую Палату Гражданскаго Суда.

10968. Бывшая въ замужствѣ за Елецкимъ 1-й гильдіи купеческимъ племянникомъ Петромъ Желудковымъ Пелагѣя Александрова Желудкова, урожденная Княжна Максютова, а нынѣ Штабъ-Лекарша *Колліо* и Елецкій 3-й гильдіи купецъ Иванъ Кононовъ *Кажуховъ*, по дѣлу, о взысканіи первою съ послѣдняго по векселю 5,000 р. денегъ.

Въ Псковскую Палату Гражданскаго Суда.

10969. Великолуцкіе помѣщицы: Флота Капитанъ-Лейтенантша Анна *Горбунова* и Чиновница 14-го класса Прасковья *Непенина*, или ихъ повѣренные, по дѣлу ихъ, о денежной претензіи.

Смоленской Губерніи въ Ельнинскій Уѣздный Судъ.

10970. Коллежскій Совѣтникъ Иванъ Андреевъ *Глинка*, или его повѣренный, по дѣлу объ имѣніи, оставшемся по смерти Надворной Совѣтницы Александры Семеновны *Петерсонъ*, купленномъ съ публичнаго торга Подпоручикомъ Афанасіемъ Андреевымъ *Глинкою*, Ельнинскаго уѣзда въ сельцѣ Отцовскомъ состоящемъ.

Въ Таврическую Палату Гражданскаго Суда.

10971. Повѣренный Бакчисарайскаго купца Сеитъ Мемета *Абла-Оглу*, тамошній житель духовнаго званія Аджи Сеитъ Ибраимъ Челебій *Абла-Оглу*, онъ же опекунъ по имѣнію умершаго Муллы Мустафы *Халиль-Оглу* и Бакчисарайскій мѣщанинъ Али Куркчи *Ибраимъ-Оглу*, по дѣлу, о претендуемыхъ съ Али Куркчія Бакчисарайскими 3-й гильдіи купцами Муллою Му-

стафою Халиль-Оглу и Сеитъ Меметомъ Абла-Оглу, по письменнымъ сдѣлкамъ на торговой связи основаннымъ и особому счету 8,343 р. 5 к. асс. деньгахъ.

Тульской Губерніи въ Новосильскій Уѣздный Судъ:

10972. Генералъ-Маіоръ Павелъ Ивановичъ *Кошелевъ*, наслѣдницы дочери: Софья, Александра и Прасковья Павловны, или ихъ повѣренные, по дѣлу, о взысканіи съ нихъ Кошелевыхъ, за усильное владѣніе земли, принадлежащей Премiеръ Маіора Петра Уньковскаго дочери дѣвицы Авдотьи *Уньковской* слѣдующаго количества денегъ.

10973. Надворный Совѣтникъ Петръ Алексѣевъ *Племянниковъ*, или его повѣренный, по дѣлу, о взысканіи имъ г. Племянниковымъ съ Новосильскаго помѣщика Гвардіи Юнкера Михайлы *Ладыженскаго*, по условію за несвоевременное будто бы отмежеваніе чрезъ Уѣзднаго Землемѣра проданной первому изъ нихъ послѣднимъ 400 дес. земли, неустоечныхъ 4500 р. серебр. денегъ.

10974. Новосильская помѣщица Маіорша Варвара Николаева *Мамаева*, или ея повѣренный, по дѣлу, о прижитыхъ солдаткою Афимьею *Михайловою*, будто бы во второмъ бракѣ деревни Рогу съ крестьяниномъ ея г-жи Мамаевой, Леономъ *Васильевымъ* дѣтяхъ: Евграфѣ, Өедорѣ и Тимофеѣ съ прочими.

Въ Ярославскую Палату Гражданскаго Суда:

10975. Опекунъ при имѣніи умершаго Поручика Ивана *Толбугина*, Поручикъ же Павелъ Өедоровъ *Сорохтинъ*, по дѣлу, о предоставленіи солдатской дочерѣ Степанидѣ Васильевой съ мужемъ ея крестьяниномъ Николаемъ *Сафроновымъ*, свободы изъ вотчины г. Толбугина.

10976. Пошехонскій купецъ Александръ Васильевъ *Серебряковъ*, по дѣлу, о взысканіи съ Членовъ тамошняго Городоваго Магистрата, бывшихъ въ 1827 г. за должника его мѣщанина *Первова*, 6752 р.

Разрядъ IV. О людяхъ, показавшихъ себя неимущими взнесть деньги, положенныя за переносъ дѣла.

Объявили себя неимущими:

Московскаго Надворнаго Суда въ 3-мъ Департаментѣ.

10977. Статская Совѣтница Анна Захарова *Тарасова*, по дѣлу, о взысканіи съ нея Маіоромъ *Хвостиковымъ* по заемному письму, за уплатою достальныхъ 1325 р. асс.

Въ Астраханскомъ Городовомъ Магистратѣ.

10978. Астраханскій мѣщанинъ Мина *Бычатниковъ*, по дѣлу, о взыскиваемыхъ съ

него и таковагожъ мѣщанина Максима *Шепталина* Маіоршею Александрою *Ремезовичевою* по 2-мъ обязательствамъ и условію, неуплаченныхъ 543 р. 71⅜ к. серебр.

Владимірской Губерніи въ Шуйскомъ Уѣздномъ Судѣ.

10979. Губернскій Секретарь Мстиславъ Алексѣевъ *Темперенскій* и приказно-служительская дочь дѣвица Агафья Егорова *Звѣрева*, по дѣлу, о спорномъ у нихъ имѣніи, оставшемся послѣ матери Темперанскаго Губернской Регистраторши Пелагеи *Темперанской*.

Курской Губерніи въ Курскомъ Городовомъ Магистратѣ:

10980. Однодворка Пелагея Фатѣева *Воробьева*, по дѣлу, о духовномъ завѣщаніи, данномъ ей мужемъ ея однодворцомъ Леономъ Антоновымъ *Воробьевымъ*, на дворовое съ строеніемъ мѣсто и оспариваемомъ дателя онаго родными сестрами Дарьею *Щербаковою*, Анисьею *Катунциною* и Аксиньею *Реутовою*.

Курской Губерніи въ Старооскольскомъ Уѣздномъ Судѣ.

10981. Старооскольскій помѣщикъ неслужащій дворянинъ Евстафій Яковлевъ *Гриневъ*, по дѣлу его съ малолѣтною дворянкою Фіоною *Артемьевою*, о раздѣлѣ крестьянъ Митрофановыхъ.

Въ Чистопольскомъ Уѣздномъ Судѣ.

10982. Отставный Подпоручикъ Константинъ Александровъ *Ивановъ*, по дѣлу, о неплатежѣ имъ слѣдующихъ казнѣ, за бывшую въ содержаніи его лѣснаго вѣдомства оброчную статью, оброчныхъ и пѣнныхъ денегъ 272 р. 33 к.

Разрядъ V. О несостоятельныхъ должникахъ, торговыхъ людяхъ.

Въ образцовомъ объявленіи, приложенномъ при XI томѣ свода законовъ, приложеніе XXIII, № 2-го общая публикація о торговой несостоятельности людей, заключаетъ въ себѣ слѣдующее: „въ слѣдствіе сего Присутственныя мѣста и Начальства благоволятъ: 1-е, наложить запрещеніе на имѣнія недвижимое должника и аресты на движимыя, буде таковыя въ ихъ вѣдомствѣ находятся; 2-е, сообщить (*въ тѣ Присутственныя мѣста, отъ коихъ публикуется*) о своихъ требованіяхъ на несостоятельнаго должника, или о суммахъ, слѣдующихъ ему отъ оныхъ мѣстъ и Начальствъ. Частныя же лица имѣютъ объявить (*тѣмъ Присутственнымъ мѣстамъ:*) 1-е, о долговыхъ требованіяхъ своихъ на несостоятельнаго и о суммахъ ему должныхъ, хотя бы тѣмъ и другимъ еще и сроки къ платежу не наступили; 2-е, о имѣніи несостоятельнаго находящемся у нихъ въ сохраненіи,

или закладѣ и обратно о имуществѣ, отданномъ несостоятельнаго на сохраненіе или подъ закладъ. Объявленіе сіе должно быть учинено, считая отъ дня напечатанія сихъ публикацій въ настоящихъ вѣдомостяхъ въ 3-й разъ въ нижеслѣдующіе сроки: 1-е, жительствующими въ томъ же городѣ, въ теченіи 2-хъ недѣль; 2-е, жительствующими въ другихъ мѣстахъ Имперіи, въ продолженіи 4-хъ мѣсяцовъ, и 3-е, заграничными не позже одного года.,, На семъ основаніи публикуется:

10933. Отъ С. Петербургскаго Коммерческаго Суда, 1841 г. Апрѣля въ 8-й день, по опредѣленію онаго, акцызный крестьянинъ Василій Ивановъ *Агафоновъ*, объявленъ несостоятельнымъ должникомъ.

10984. Отъ С. Петербургскаго Коммерческаго Суда, 1841 г. Апрѣля въ 10-й день, по опредѣленію онаго, С. Петербургскій мѣщанинъ Логинъ Ильинъ, по приватной фамиліи *Кириловъ*, объявленъ несостоятельнымъ должникомъ.

10985. Отъ С. Петербургскаго Коммерческаго Суда, 1841 г. Апрѣля въ 9-й день, по опредѣленію онаго, отставной Поручикъ и временный С. Петербургскій 3-й гильдіи купецъ Николай Федоровъ *Тежелухинъ*, объявленъ несостоятельнымъ должникомъ.

10986. Тверской Губерніи отъ Осташковскаго Городоваго Магистрата объявляется, что Осташковскіе мѣщане, Иванъ Терентьевъ и жена его Татьяна *Териховы*, объявлены несостоятельными должниками.

Разрядъ VI. О несостоятельныхъ разнаго сословія должникахъ, непринадлежащихъ къ торговому званію.

(Публикаціи нѣтъ.)

Разрядъ VII. Объ избранныхъ кураторахъ, объ открытіи конкурсовъ, долговыхъ коммиссій, о непризнаніи банкротами и проч.

10987. Отъ Ярославскаго Губернскаго Правленія объявляется, что дѣло, о должникахъ Угличскихъ мѣщанъ Петра Иванова *Сторожева* и Василья Иванова *Буренина*, по собраніи всѣхъ нужныхъ къ обсужденію свѣденій, конкурсомъ окончено сообразно настоящему положенію его и степени банкротства должниковъ Сторожева и Буренина; почему кредиторы и имѣютъ явиться въ оный конкурсъ для разсмотрѣнія того рѣшенія, для чего и назначается имъ мѣсячный срокъ, считая отъ дня 1-го припечатанія съ тѣмъ, что кто либо изъ кредиторовъ въ оный конкурсъ въ теченіе означеннаго срока не явится и мнѣнія своего непредставитъ, то тѣ кредиторы

сочтены будутъ согласными съ заключеніемъ конкурса, который состоитъ въ Угличѣ въ домѣ купца Ивана Дмитріева *Колесникова*.

10988. Существовавшее въ г. Одессѣ, по дѣламъ несостоятельнаго Одесскаго купца Алексѣя Иванова *Ростовцева*, конкурсное управленіе, окончивъ свои занятія закрыто и самый должникъ рѣшеніемъ общаго собранія кредиторовъ, признанъ невинно-упадшимъ; о чемъ для вѣдома кого слѣдуетъ, симъ и публикуется.

Разрядъ VIII. О вызовѣ наслѣдниковъ къ полученію наслѣдства, также кредиторовъ и должниковъ къ расчетамъ.

Вызываются къ явкѣ, первые съ доказательствами о правѣ наслѣдія, вторые съ долговыми актами, а послѣдніе съ платежемъ денегъ:

Владимірской Губерніи въ Александровскую Градскую Полицію.

10989. Наслѣдники, къ оставшемуся послѣ умершаго Коллежскаго Ассессора Никонора Федорова *Діева* движимому имѣнію, равно кредиторы и должники его, а казенныежъ мѣста съ надлежащими требованіями, въ положенный Х т. св. гражд. зак. 764 ст. срокъ.

Владимірской Губерніи въ Переславскій Уѣздный Судъ.

10990. Наслѣдники, послѣ умершаго изъ дворянъ Титулярнаго Совѣтника Федора Ильина *Горлинова*, къ оставшемуся послѣ его недвижимому имѣнію, состоящему тамошняго уѣзда въ деревнѣ Рыковѣ, въ постановленный закономъ срокъ.

Въ Калужскій Уѣздный Судъ.

10991. Кредиторы и должники, покойной Флота Капитанъ-Лейтенантши Екатерины Андреевой *Ефремовой*, первые, для полученія по долговымъ обязательствамъ удовлетворенія, а послѣдніе на полученіе наслѣдства, въ положенный на то закономъ срокъ.

Полтавской Губерніи въ Миргородскій Земскій Судъ.

10992. Наслѣдники, по безпотомно умершихъ Титулярномъ Совѣтникѣ Романѣ и женѣ его Прасковье *Сименовскихъ*, къ оставшимся 145 р. 46 к. асс. деньгамъ и разнымъ вещамъ, какъ то: бриліантовый перстень и перстень Французскаго золота, Французскія золотыя часы, разное старое платье, бѣлье и проч. и буде отыщутся къ сему имуществу, въ узаконенный срокъ.

Тульской Губернiи въ Крапивенскiй Уѣздный Судъ.

10993. Наслѣдники, кредиторы и должники, къ оставшемуся по смерти бывшему имѣнiю Генералъ-Маiорши Княгини Марфы Ефимовны *Обамеликъ*, состоящему Крапивенской округи въ селѣ Голощаповѣ, управляющимъ Чиновника 8-го класса Михайлы Иванова *Казловскаго*, разномъ движимомъ имѣнiи, заключающемъ въ платье и другихъ вещахъ и дворовыхъ людяхъ въ 4 мужеска и женска половъ душахъ, положенный св. зак. гражд. X т. 764, 2300 и 2301 ст. срокъ.

Ярославской Губернiи въ Пошехонскiй Уѣздный Судъ.

10994. Кредиторы и должники, покойнаго Чиновника 5-го класса Павла Андреевича *Есаулова*, или кто что имѣетъ изъ имѣнiя его, тѣбы объявили въ положенный закономъ срокъ подъ опасенiемъ, первые если имѣнiе послѣ г. Есаулова окажется не уплаченнымъ, за непредставленiемъ въ срокъ лишатся иска, а послѣднiе отвѣтственности по законамъ.

Разрядъ IX. О сыскѣ людей, которые должны быть представлены къ суду, независимо отъ ихъ воли, по всѣмъ родамъ судопроизводства, въ томъ числѣ о сыскѣ людей бѣглыхъ. (Публикацiи нѣтъ.)

Разрядъ X. О пойманныхъ бродягахъ и о такихъ бѣглыхъ людяхъ, которыхъ извѣстно званiе и прежнее жительство.

10995. Калужской Губернiи отъ Малоярославецкаго Земскаго Суда объявляется, неокажется ли кому либо принадлежащимъ, взятый тамошняго уѣзда Государственныхъ Имуществъ въ селѣ Недѣльномъ, показывающiйся Казельскаго уѣзда г.г. Шаховскихъ села Фроловскаго крестьяниномъ, Александръ Афанасьевъ Жеребченковъ, 30 лѣтъ, 2 арш. 3 верш. волоса и брови темнорусые, глаза сѣро-желтые, носъ остръ, лицемъ бѣлъ, худощавъ, борода невелика русая, то чтобы тѣ, кому онъ принадлежитъ, явились въ положенный св. зак. т. XIV уст. о паспор. и бѣглыхъ ст. 408 срокъ.

10996. Въ Тверскiй Земскiй Судъ, добровольно явился въ оный Судъ бродяга, сказывающiйся С. Петербургской Губернiи Ладогскаго уѣзда, вотчины помѣщика Николая Яковлева Теглева крестьяниномъ, изъ деревни Ратницъ, Федоръ Яковлевъ, 45 лѣтъ, 2 арш. $5\frac{1}{2}$ верш. лицемъ бѣлъ, рябоватъ, глаза сѣрые, носъ посредственный, волоса на головѣ и бородѣ свѣтлорусые; о доставленiи же попоказанiя его Яковлева справки, сообщено въ Ладогскiй Земскiй Судъ,

10997. Тверской Губерніи отъ Зубцовскаго Городническаго Правленія объявляется, дабы кому окажется принадлежащимъ, взятый въ г. Зубцовѣ за неимѣніе письменнаго вида неизвѣстный человѣкъ, называющій себя бѣглымъ дворовымъ человѣкомъ, Тверской Губерніи Бѣжецкаго уѣзда г. Романа Михайловича Андреева, сельца Алюшкина Николай Ивановъ, 2 арш. 6½ верш. волосы на головѣ и бровяхъ темнорусые, усы свѣтлорусые, борода просѣдаетъ, глаза сѣрые, лицемъ бѣлъ, на правой щекѣ небольшое черное пятнышко, 28 лѣтъ, то прислали бы требованіе на возвращеніе онаго.

Разрядъ XI. Объ утратѣ разныхъ документовъ, также объ уничтоженіи вѣрющихъ писемъ и проч.

10998. Государственному Заемному Банку объявлено о потерѣ билета, даннаго 22 Мая 1834 г. № 2894 и 5037 на 500 р. внесенные вдовою Придворнаго Камеръ-Музыканта Кристиною *Раммеръ*, на имя неизвѣстной особы; въ слѣдствіе чего Государственный Заемный Банкъ вторично извѣщаетъ, дабы тотъ, къ кому означенный билетъ какимъ нибудь случаемъ поступилъ, представилъ оный въ Заемный Банкъ въ теченіи полугода; по прошествіи коего, таковый билетъ, если ни кто онаго Банку не предъявитъ, будетъ почтенъ недѣйствительнымъ и со вкладомъ поступлено будетъ, на основаніи Банковыхъ правилъ.

10999. Государственному Заемному Банку объявлено о пропажѣ во время пожара 3 билетовъ, выданныхъ 25 Августа 1838 г. подъ № 5694 и 9567 на 5,000 р. асс. того же года мѣсяца и числа подъ № 5655 и 9537 на 1,000 р. асс. и 15 Сентября 1839 г. подъ № 6080 и 10159 на 1,142 р. 85⁵⁄₇ к. серебр. внесенные крестьяниномъ Афанасьемъ *Ивановымъ*, на имя его; въ слѣдствіе чего Государственный Заемный Банкъ вторично извѣщаетъ, дабы тотъ, къ кому означенные билеты какимъ нибудь случаемъ поступили, представилъ оные въ Заемный Банкъ въ теченіи полугода, по прошествіи коего, таковые билеты, если ни кто оныхъ Банку не предъявитъ, будутъ почтены недѣйствительными и со вкладами поступлено будетъ, на основаніи Банковыхъ правилъ.

11000. Московской Палаты Гражданскаго Суда 2-го Департамента въ Крѣпостной Экспедиціи совершенная отъ дочерей Дѣйствительнаго Статскаго Совѣтника Андрея Федоровича Аничкова дѣвицъ Елизаветы и Екатерины Андреевыхъ *Аничковыхъ* запись, въ запродажи ими Статскому Совѣтнику и Кавалеру Андрею Васильеву *Бестужеву* деревяннаго дома на бѣлой землѣ, со всѣмъ принадлежащимъ къ нему строеніемъ, состоящаго въ Москвѣ Арбатской части 3-го квартала подъ № бывшимъ 264-мъ, а нынѣ 266-мъ, по случаю совершенія на оный домъ купчей, отмѣчена ничтожною.

Разрядъ XII. О лишеніи правъ торговаго состоянія по необъявленію капитала.

1100I. Отъ Дома Московскаго градскаго общества публикуется, что Московскіе купцы, необъявившіе на сей 1841 г. капиталовъ и невзявшіе узаконенныхъ свидѣтельствъ, на основаніи св. зак. V т. устава о пошл. ст. 543-й и XI т. 2-й части книги 1-й ст. 110-й, перечислены въ мѣщанство, а именно: изъ 1-й гильдіи: Лаврентій Петровъ *Павловъ* и Владиміръ Ильинъ *Солодовниковъ*; изъ 2-й гильдіи: Андрей Терентьевъ *Тарасенковъ*, Федоръ Михайловъ *Сороковановъ*, Николай Степановъ *Сизаревъ* и Андрей Васильевъ *Поповъ*; изъ 3-й гильдіи, слободъ: Садовой большой Алексѣй *Ивановъ*, вдова Анна Иванова *Коробкова*, Егоръ *Петровъ*, Михайла Максимовъ *Виноградовъ*, вдова Евгенія *Исаева*, Михайла *Дмитріевъ*, Алексѣй Федоровъ *Боковъ*, Фома Филиповъ *Львовъ*, Сергѣй Михайловъ *Юдинъ*, Михайла Васильевъ *Колесниковъ*, Гаврила Степановъ *Наумовъ*, Родіонъ Андреевъ *Ходотаевъ*, Василій Михайловъ *Елчинскій*, Иванъ Григорьевъ *Силаевъ*; Таганной, Павелъ Алексѣевъ *Телепневъ*, Афанасій Семеновъ *Золотаревъ*, Василій Дмитріевъ *Сорокинъ*, Андреянъ Ивановъ *Ипатовъ*, вдова Наталья Сергѣева *Рыбина*, Ибрагимъ *Макаевъ*, Матвѣй Васильевъ *Глазуновъ*, вдова Федосья Иванова *Ивакина*, Василій Ивановъ *Капустинъ*; Сыромятной, дѣвица Юлія Михайлова *Карпѣева*, Константинъ Родіоновъ *Буровъ*, Павелъ Андреевъ *Шанинъ*, Василій Федоровъ *Хлѣбниковъ*; Екатерининской, вдова Ульяна *Никифорова*, Иванъ Николаевъ *Молчановъ*, Дмитрій Козминъ *Баженовъ*, Иванъ Константиновъ *Кулаковъ*, вдова Аксинья Прокофьева *Агафонова*; Кожевницкой, Василій Арсентьевъ *Рытовъ*, Петръ Васильевъ *Вепрецовъ*, Петръ Ильинъ *Телицынъ*, Матвѣй Васильевъ *Лукинъ*, дѣвица Елена *Иванова*; Хамовой, Феликсъ Осиповъ *Спримонъ*, Федоръ Карповъ *Коноплевъ*, Николай Дмитріевъ *Бѣляшинъ*; Бронной, вдова Домна Максимова *Сипягина*, Василій Кириловъ *Сидневъ*, Іоганъ *Ледвигъ*, Аркадій Алексѣевъ *Ершовъ*, Николай Михайловъ *Кузнецовъ*, Иванъ *Васильевъ*; Устюжской, Владиміръ Семеновъ *Рябчиковъ*, вдова Надежда Дорофеева *Куравицына*, Федоръ Афанасьевъ *Филатовъ*; Семеновской, Василій Яковлевъ *Медовиковъ*, Лука *Ильинъ*, Иванъ Павловъ *Сафроновъ*, Макаръ Михайловъ *Копытовъ*, Евдокимъ *Ильинъ*, Павелъ Васильевъ *Квасниковъ*, вдова Дарья Петрова *Калабашкина*, Михайла Семеновъ *Мамонтовъ*, вдова Марѳа Васильева *Бирюкова*, Григорій Сергѣевъ *Бирюковъ*, Иванъ Егоровъ *Соболевъ*, Семенъ Васильевъ *Жигаревъ*, Андреянъ Тимофеевъ *Масленниковъ*, Иванъ *Спиридоновъ*, Андрей Трифановъ *Мяхковъ*; Басманной, Федоръ Евсевьевъ *Чистовъ*, Лаврентій Кондратьевъ *Графъ*, Христофоръ Вильгельмъ *Терне*, дѣвица Марья *Семкова*, Михайла Михайловъ *Гендриковъ*, Василій Тимофеевъ *Пшеничной*, Иванъ Ивановъ *Коппъ*, Сайфитлевъ Абубакировъ *Акалаевъ*; Барашской, Иванъ Сергѣевъ *Овчинниковъ*, вдова Матрена Егорова *Доброхотова*, Иванъ Сергѣевъ *Розановъ*; Дмитровской, Петръ Никифоровъ *Березинъ*, Семенъ Ивановъ

Бѣльскій, Николай Григорьевъ *Болотниковъ*; Мѣщанской, вдова Авдотья Тимофеева *Суражевникова*, Петръ Алексѣевъ *Мининъ*, Родіонъ Семеновъ *Дьяконовъ*, вдова Прасковья Иванова *Гамилевская*; Гончарной, дѣвица Марья Николаева *Алеѣева*, Никифоръ Купріяновъ *Кругловъ*, Василій Федоровъ *Дурновскій*, дѣвица Анна Алексѣева *Агарѣлкова*; Кузнецной, Александръ *Дмитріевъ*, Василій Афанасьевъ *Саловъ*, Григорій Яковлевъ *Первовъ*; Кашельной, Александръ Михайловъ *Прево*, Авфиногенъ Михайловъ *Куровъ*, Василій Александровъ *Лазаревъ*, Иванъ Петровъ *Пироговъ*, Семенъ Ивановъ *Нестеровъ*, вдова Ольга Алексѣева *Воскова*, Владиміръ Николаевъ *Сафоновъ*, Афонасій Емельяновъ *Щекинъ*, Иванъ Ивановъ *Двукраевъ*, Егоръ Матвѣевъ *Сухаревъ*, вдова Елисавета Васильева *Милютина*, Дмитрій Васильевъ *Веревкинъ*, Василій Николаевъ *Слѣпцевъ*, Федоръ и Павелъ Сысоевы *Алексѣевы*, вдова Пелагѣя Степанова *Невѣрова*, Михайла Родіоновъ *Алексѣевскій*, Илья Сергѣевъ *Барковъ*, Николай Григорьевъ *Зотовъ*, дѣвица Авдотья Григорьева *Сивова*, Романъ Анисимовъ *Ильинъ*; Алексѣевской, Петръ Григорьевъ *Холинъ*, Михайла Ивановъ *Михайловскій*, Василій Андреевъ *Барышевъ*, Фока Андреевъ *Сыромятниковъ*, вдова Авдотья Семенова *Голышева*, Василій Григорьевъ *Гагинъ*; Срѣтенской, Андрей Александровъ *Апаринъ*, Петръ Васильевъ *Полѣтаевъ*, Василій Ивановъ *Красоткинъ*, Василій Филиповъ *Карсиловъ*, Савелій Ивановъ *Чесменскій*, Никита *Афанасьевъ*, Егоръ Акимовъ *Киселевъ*, Илья Матвѣевъ *Мушниковъ*, Сидоръ Ивановъ *Соколовъ*, Василій *Алексѣевъ*, Василій *Ивановъ*; Лужниковъ-Дѣвичьихъ, Зиновей Васильевъ *Красиковъ*, Михайла Дмитріевъ *Ентарниковъ*, Иванъ Ивановъ *Гиппіусъ*; Садовой-Набережной, Фердинандъ *Эльцнеръ*, Федоръ Максимовъ *Сеничкинъ*, Николай Семеновъ *Борисовъ*, Андріанъ Ивановъ *Лефортъ*; Конюшенной-Авчинной, Тимофей Михайловъ *Зоринъ*, Иванъ Романовъ *Оводовъ*, Александръ *Прокофьевъ*, Михайла Яковлевъ *Хлаповъ*, Козма Софроновъ *Щедринъ*, Дмитрій Петровъ *Ивановъ*, Иванъ Никифоровъ *Коробовъ*; Панкратьевской, Эгьенъ *Лобади*, Иванъ Платоновъ *Измайловъ*, вдова Аква Кондратьева *Растеряева*, вдова Фекла Александрова *Ивашкина*; Голутвенной, Василій *Тимофеевъ*; Хованской-Казенной, Андрей Артемьевъ *Куликовъ*, Федоръ Макаровъ сынъ *Макаровъ*; Земляиской, Павелъ Семеновъ *Мизинъ*, Федоръ Александровъ *Соколовъ*, Прохоръ Васильевъ *Усачевъ*, Никита Игнатьевъ *Куровъ*, Иванъ Николаевъ *Артемовъ*, Андрей Петровъ *Коротковъ*, Петръ Васильевъ *Пироговъ*; Большихъ-Лужниковъ, Михайла Козминъ *Михайловъ*, вдова Аксинья Михайлова *Емельянова*, Василій Филиповъ *Елисовъ*, Алексѣй Ивановъ *Кусовниковъ*; Новогородской, Иванъ Ильинъ *Новоселовъ*, вдова Василиса Андріанова *Гордѣева*, Степанъ Романовъ *Шеинъ*, Семенъ Семеновъ *Карасевъ*, вдова Авдотья Захарова *Смирнова*, Арефій Козминъ *Гусевъ*, Василій Петровъ *Астаповъ*; Лужниковъ-Крымскихъ, вдова Анна Петрова *Крутикова*, Козма Семеновъ *Корчагинъ*, Павелъ Акимовъ *Киселевъ*, Николай Филиповъ *Касаткинъ*, вдова Марья Алексѣева *Никитина*, дѣвица Анна Николаева *Ворожейкина*, Степанъ Родіоновъ *Филиповъ*, Константинъ Егоровъ *Псаревъ*; Када-

шевской, Василій Никитинъ *Заикинъ*, вдова Анна Сергѣева *Беклешева*, дѣвица Авдотья Иванова *Шестова*, Данила Сергѣевъ *Целибѣевъ*, Федоръ Васильевъ *Ливенцовъ*, Михайла Ивановъ *Мочалинъ*; Мелницкой, Христіанъ *Решке*, Владиміръ Митрофановъ сынъ *Митрофановъ*, Трифонъ Титовъ *Будынинъ*, Степанъ Васильевъ *Жеребинъ*; Гостинной, дѣвица Марья *Ліото*, Николай Васильевъ *Казанцовъ*, Іоганъ Николаевъ *Гронау*, Алексѣй Ивановъ *Безсоновъ*, Степанъ Константиновъ *Грачевъ*, Василій Яковлевъ *Бажановъ*; Нагрудной, Иванъ Антиповъ *Щукинъ*, Михайла Феофилактовъ *Богдановъ*, Илья Алексѣевъ *Ушаковъ*, Федотъ Федотовъ *Бобылевъ*; Огородной, Яковъ Васильевъ *Сучковъ*, Кондратій Андреевъ *Зайцевъ* и дѣвица Софья Карлова *Миллеръ*.

Разрядъ XIII. О вызовѣ по дѣламъ, касающимся до межеванія земель: генеральнаго, специальнаго и своекоштнаго. (Публикацій нѣтъ.)

Разрядъ XIV. О вызовѣ для казенныхъ подрядовъ, поставокъ, откуповъ и снятія оброчныхъ статей.

11002. Придворная Контора, вызываетъ желающихъ ставить къ Высочайшему Двору съ 1-го Іюля сего г. срокомъ впредь на два г. то есть: 1-е число Іюля будущаго 1843 г. муку крупичатую, пеклеванную и ржаную, масло коровье, яицы, дрожжи, крупы продѣльныя разнаго званія и печеныя изъ ржаной муки хлѣбы; могутъ явиться въ Придворную Контору къ назначенному торгу 16-го и къ переторжкѣ 20-го числъ Мая сего 1841 г. съ надлежащими залогами и на право торговли свидѣтельствами.

11003. Придворная Контора, вызываетъ желающихъ ставить къ Высочайшему Двору съ 1-го Іюля сего 1841 г. впредь въ теченіи двухъ лѣтъ, мясныя и шлахтерскія припасы, которые могутъ явиться въ оную Контору къ торгу 10-го и къ переторжкѣ 14-го числъ Мая сего г. вмѣстѣ съ тѣмъ объявляется, что для доставленія возможности желающимъ принять поставку, торги будутъ произведены посредствомъ совокупнаго употребленія изустныхъ торговъ и запечатанныхъ объявленій. Запечатанныя объявленія должны быть поданы или присланы въ Придворную Контору не позже 1-го часа пополудни, въ день назначенный для переторжи; послѣ же срока, объявленіи не будутъ принимаемы ни отъ подающихъ лично, ни отъ присылающихъ по почтѣ. Запечатанное объявленіе должно заключать въ себѣ: а) согласіе принятъ поставку въ полнѣ согласно условій, припечатанныхъ уже въ С. Петербургскихъ Академическихъ вѣдомостяхъ 5, 8 и 10 числъ Апрѣля сего г. подъ № 73, 75 и 77; б) цѣны на каждое званіе серебр. писанные складомъ; в) обыкновенное мѣсто-пребываніе, званіе, имя и

фамилію объявителя; также мѣсяцъ и число когда писано, при объявленіи должны приложены быть по суммѣ поставки достаточные и никакому сомнѣнію неподверженные залоги, коихъ требуется до 2,000 р. серебр. и документы на право торговли по первой гильдіи. На запечатанномъ объявленіи, кромѣ адреса на имя Придворной Конторы, должна быть слѣдующая надпись: „объявленіе въ торгамъ назначеннымъ въ Придворной Конторѣ такого то числа на поставку къ Высочайшему Двору мясныхъ и шлахтерскихъ припасовъ. Послѣ переторжкѣ никакія новые предложенія приняты не будутъ.

11004 Артиллерійскій Департаментъ Военнаго Министерства, приглашаетъ желающихъ принять на себя поставку однополенныхъ березовыхъ съ ольховыми дровъ, равно трехъ-поленныхъ еловыхъ и сосновыхъ, и чистыхъ сосновыхъ безъ коры, потребныхъ для трехъ домовъ Департамента, С. Петербургскихъ: Арсенала, Лабораторіи и Технической школы; явиться къ торгу 12 и къ переторжкѣ 15 числъ сего Мая съ тѣмъ, чтобы желающіе участвовать въ торгахъ: а) благовременно подавали въ Департаментъ узаконенныя прошенія, съ надлежащими залогами и видами о ихъ званіи; б) къ торгу и переторжкѣ, явились въ назначенные дни отъ 10 часовъ утра и не позже 12-ти; при чемъ они предваряются, что послѣ переторжки, никакой уступки принято не будетъ.

11005 Коммисаріатскій Департаментъ Военнаго Министерства, вызываетъ желающихъ на поставку дровъ однополенныхъ березовыхъ съ десятою частію осины отъ 500 до 600 саж. для отопленія дома казенной фабрики Офицерскихъ вещей.

Торгъ назначается въ присутствіи Департамента 26, а переторжка 30 Мая сего года.

Торгъ и переторжка будутъ произведены на точномъ основаніи т. X зак. гражд. книг. IV, разд. III, гл. IV, о казенныхъ подрядахъ.

Лица, желающіе вступать въ настоящій подрядъ, обязаны представить Департаменту при прошеніи до наступленія торга: 1-е, паспорты или другіе виды о своемъ званіи, и 2-е, документы на благонадежные залоги или поручительства на ⅓ часть подрядной суммы.

При семъ Департаментъ предваряетъ, что послѣ переторжки, на основаніи т. X зак. гражд. ст. 1201, не будутъ уже приняты никакія предложенія.

Условія подряда желающіе, могутъ видѣть въ Департаментѣ ежедневно во время присутствія.

11006. Коммисаріатскій Департаментъ Морскаго Министерства, съ разрѣшенія Адмиралтействъ Совѣта, объявляетъ симъ, дабы желающіе принять на себя поставку къ Астраханскому Порту въ потребность на 1842 годъ вполнѣ, или какими либо частями, сухопутнаго провіанта: муки ржаной 9777 четвертей, крупъ гречневыхъ 784 четверти, Морскихъ провизій: гороху 1861 пуда, крупъ гречневыхъ 355 четвертей, мяса говяжьяго свѣжаго 2610 пудъ, масла коровьяго свѣжаго 1119 пудъ и уксусу пивнаго 480 ведръ; фуража: овса 183 четверти и сѣна бугроваго 1830 пудъ, являлись къ торгу: въ Астрахани въ Канцелярію Главнаго Командира Астраханскаго Порта 2-го и чрезъ 3 дня къ переторжкѣ 6 числъ Октября сего 1841 года; а въ С. Петербургѣ въ Коммисаріатскомъ Департаментѣ: къ торгу 27 и къ переторжкѣ 31 числъ того же Октября, съ надлежащими въ 3-ю часть залогами и прочими на право подряда актами; кондиціи же на эту поставку могутъ видѣть ежедневно во время присутствія: въ Астрахани въ Канцеляріи Главнаго Командира Порта, въ С. Петербургѣ въ Коммисаріатскомъ Департаментѣ Морскаго Министерства, а въ Москвѣ у находящагося тамъ Адмиралтейскаго Коммисіонера.

Сверхъ изустныхъ торговъ допускаются запечатанныя объявленія, кои имѣютъ быть присланы или поданы въ Канцелярію Главнаго Командира Астраханскаго Порта, или Департаментъ, не позже перваго часа пополудни въ дни назначенныя для переторжекъ и на основаніи 1243 ст. т. X свода гражд. законовъ, должны заключать въ себѣ: а.) согласіе принять поставку какого либо сорта продукта или часть его, или же весь подрядъ вполнѣ, на основаніи кондицій; б.) цѣны каждому продукту написанныя складомъ, с.) мѣсто пребываніе, званіе имя и фамилію объявителя, съ означеніемъ мѣсяца и числа когда писано; при чемъ при объявленіи должны быть приложены по суммѣ подряда достаточные и никакому сомнѣнію не подверженные залоги и о званіи документы.

На запечатанномъ объявленіи, кромѣ адреса, на имя Канцеляріи Главнаго Командира Астраханскаго Порта, или на имя Коммисаріатскаго Департамента Морскаго Министерства, должна быть слѣдующая надпись: объявленіе къ торгамъ, назначеннымъ въ такіе-то дни на поставку провіанта и провизіи для Астраханскаго Порта на 1842 годъ.

За тѣмъ Департаментъ объявляетъ, что публикованные прежде сего въ прибавленіяхъ къ С. Петербургскимъ вѣдомостямъ №№ 70, 72 и 74, на означенную поставку сроки къ торгамъ въ Канцеляріи Главнаго Командира Астраханскаго Порта 8 и 12 числъ Декабря 1841 года, нынѣ уже отмѣняются.

11007. Департаментъ Военныхъ Поселеній, вызывая желающихъ принять на себя

перестройку 4 хъ ветхихъ деревянныхъ погребовъ для Л. Гв. гарнизоннаго баталіона въ г. Гатчинѣ, съ пониженіемъ выпрошенной за то цѣны 874 р. сер.; приглашаетъ явиться къ торгу 5-го и къ переторжкѣ 8-го числъ Мая съ тѣмъ, чтобы желающіе вступить въ подрядъ таковый, являлись отъ 11-ти до 2-хъ часовъ пополудни, и подавали бы предварительно о томъ прошенія съ представленіемъ, на основаніи X т. св. зак. граж. ст. 1144-й, благонадежныхъ залоговъ и свидѣтельствъ на право торговли, безъ чего и къ торгу допущены не будутъ.

11008. Департаментъ Военныхъ Поселеній, вызывая желающихъ принять на себя постройку вновь при казармахъ Л. Гв. 1-й Артиллерійской бригады каменнаго сарая; приглашаетъ явиться къ торгу 12-го и къ переторжкѣ 15 Мая съ тѣмъ, чтобы желающіе вступить въ подрядъ таковый, являлись отъ 11-ти до 2-хъ часовъ по пополудни, и подавали бы предварительно о томъ прошенія съ представленіемъ, на основаніи X т. св. зак. гражд. ст. 1144-й, благонадежныхъ залоговъ и свидѣтельствъ на право торговли; безъ чего и къ торгу допущены не будутъ.

11009. Департаментъ Военныхъ Поселеній, вызывая желающихъ принять на себя устройство 8-ми металлическихъ печей *для* Экзерцпргауза въ Штабѣ 6-го округа пахатныхъ солдатъ; приглашаетъ явиться къ торгу 12-го и къ переторжкѣ 15-го Мая съ тѣмъ, чтобы желающіе вступить въ подрядъ таковой, являлись отъ 11-ти до 2-хъ часовъ пополудни, и подавали бы предварительно о томъ прошенія съ представленіемъ, на основаніи X т. св. зак. Гражд. ст. 1144-й, благонадежныхъ залоговъ и свидѣтельствъ на право торговли, безъ чего и къ торгу допущены не будутъ.

11010. Отъ Гродненскаго Губернскаго Правленія объявляется, что 10 будущаго Іюня, производится будутъ въ Гродненской Казенной Палатѣ торги съ узаконенною переторжкою, на отдачу въ подрядъ починки Главнаго Корпуса и флигелей строеній, занимаемыхъ Военнымъ госпиталемъ въ городѣ Гроднѣ, а также постройки вновь разныхъ принадлежащихъ ему заведеній; на каковую операцію исчислено по смѣтѣ расмотрѣнной и утвержденной общимъ присутствіемъ Департамента Военныхъ Поселеній до 16,289 р. серебр.; почему желающіе участвовать въ этихъ торгахъ, благоволятъ явиться къ этому сроку въ овую Палату съ благонадежными залогами.

11011. Отъ Коммиссіи Высочайше утвержденной въ городѣ Смоленскѣ, *для* устройства зданій баталіону военныхъ кантонистовъ, согласно постановленія сей Коммиссіи симъ объявляется, что въ ней 6-го числа будущаго Іюня имѣетъ быть торгъ и 10 числа переторжка на разныя работы по Смоленскому Военному госпиталю, какъ то: 1-е, постройку каменной казармы *для* инвалидовъ и каменнаго кадворнаго строенія; 2-е, передѣлку каменнаго

флигеля; 3-е, устройство подземельной трубы, и 4-е, устройство лотковъ около госпитальныхъ строеній, на которыя по смѣтамъ назначено 15,134 р. 58¼ к. серебр.; почему желающіе принять на себя таковые постройки, благоволятъ явиться къ вышеозначеннымъ срокамъ съ благонадежными залогами въ оную Коммиссію, гдѣ могутъ видѣть смѣты и кондиціи.

11012. Коммиссія о построеніи въ г. Орлѣ зданій Бахтина Кадетскаго Корпуса, приглашаетъ къ торгамъ желающихъ взять на себя устройство иконостаса и особыхъ кіотовъ для церкви главнаго корпуснаго зданія; торгъ съ узаконенною переторжкою назначается 30 будущаго Іюня мѣсяца; лица, желающія участвовать въ этихъ торгахъ, должны явиться къ назначенному времени въ присутствіи Коммиссіи съ установленными о званіи своемъ видами и съ благонадежными залогами, гдѣ могутъ видѣть планъ и рисунки иконостаса съ кіотами и условія подряда.

11013. Отъ Курской Палаты Государственныхъ Имуществъ объявляется, что въ подвѣдомственномъ ей Грайворонскомъ Окружномъ управленіи имѣетъ быть 1841 г. предварительный торгъ 2 Іюня и чрезъ 3 дня послѣ онаго переторжка, а потомъ и въ самой Палатѣ окончательный торгъ 7-го Августа съ узаконенною переторжкою, на отдачу въ содержаніе съ 1-го Января 1842 г. срокомъ отъ 1 до 7 лѣтъ нижепоимянованной казенной оброчной статьи земля Грайворонскаго уѣзда при деревнѣ Хотежской, подъ названіемъ Зубковская, пашни съ усадебникомъ 4 дес.

11014. Отъ Курской Палаты Государственныхъ Имуществъ объявляется, что въ оной имѣетъ быть 15 Іюня сего г. торгъ съ узаконенною чрезъ 3 дня послѣ онаго переторжкою на отдачу въ содержаніе съ 1-го Января 1841 г. срокомъ отъ 1 до 3 лѣтъ нижепоимянованныхъ казенныхъ оброчныхъ статей: земля Щигровскаго уѣзда, 1, при селѣ Стакановѣ, подъ названіемъ Никольская, пашни 815 дес. мельницы Обоянскаго уѣзда; 2, при деревнѣ Ворсиловой на рѣкѣ Ворсклѣ подъ названіемъ Рязанцовская, мукомольныхъ 2 постава.

11015. Отъ Оренбургскаго Губернскаго Правленія, въ слѣдствіе требованія Оренбургской Казенной Палаты отъ 11 Марта 1841 г. за № 669 объявляется, что по неплатежу содержателемъ Бѣлебѣевскаго питейнаго откупа въ исправности откупной суммы, будутъ производится на взятіе онаго въ содержаніе въ Оренбургской Казенной Палатѣ торги отъ дня сей публикаціи чрезъ 4 мѣсяца и чрезъ 3 дня послѣ онаго переторжка; почему желающіе взять таковой откупъ въ свое содержаніе, имѣютъ явиться въ назначенный срокъ для сего въ Оренбургскую Казенную Палату; сверхъ того объявляется залогодателямъ; а именно: Статскому Совѣтнику Николаю Гаврилову Рюмину, Подполковнику Петру Иванову Понаеву, Маіорше Марьѣ Ферапонтовой Прокоповой, Чиновницѣ 9-го класса Надеждѣ Матвѣевой Смирновой, кои имѣютъ жительство: 1-й въ

городѣ Рязанѣ, 2-й Казанской Губерніи Лаишевскаго уѣзда въ селѣ Емельяновѣ, Екименѣ Мамонтова тожъ, 3-я въ городѣ Казанѣ въ домѣ матери своей Титулярной Совѣтницы Неклюдовой въ 1-й части въ 4-мъ кварталѣ и 4-я въ городѣ Оренбургѣ, дабы прислали въ Палату немедленно отзывы, непожелаютъ ли взять откупъ въ свое распоряженіе.

11016. Отъ Смоленской Казенной Палаты объявляется, что въ назначенные къ производству въ ней 7-го Апрѣля сего г. торгу и чрезъ 3 дня переторжкѣ, на отдачу въ содержаніе по 1843 г. питейнаго откупа Смоленской Губерніи въ городѣ Сычевкахъ съ уѣздомъ, находящагося въ казенномъ управленіи, по неисправности содержателя онаго Флота Лейтенанта Антоньева; желающихъ на взятіе въ содержаніе того откупа неявилось, по сему назначенъ вновь въ Казенной Палатѣ торгъ 7 числа Августа сего 1841 г. и чрезъ 3 дня послѣ торга переторжка а потому желающіе принять означенный откупъ въ содержаніе по 1843 годъ; благоволятъ явиться сами, или прислать повѣренныхъ въ Казенную Палату, къ назначенному торгу и послѣдующей за тѣмъ переторжкѣ, съ представленіемъ узаконенныхъ залоговъ.

Разрядъ XV. О публичной и аукціонной продажѣ имѣній и объ отмѣнѣ продажъ сего рода.

11017. Отъ Новгородскаго Губернскаго Правленія объявляется, что въ ономъ по приговору Новгородскаго Городоваго Магистрата, за неплатежъ Новгородскою мѣщанкою вдовою Вѣрою Романовою и сыномъ ея мѣщаниномъ Васильемъ Афанасьевымъ *Ерофеевыми*, Лифляндскому помѣщику Уѣздному Депутату Карлу Иванову фонъ-Липгарту по закладной остальныхъ денегъ серебр. 825 р. 28¼ к. съ процентами, будутъ продаваться 2 дома ихъ Ерофеевыхъ, состоящіе тамъ въ Новгородѣ 2-й Торговой части во 2-мъ кварталѣ, оцѣненные по 3-хъ лѣтней сложности приносимаго дохода въ 776 р. 68⁴⁄₇ к. серебр.; срокъ торгу назначенъ отъ дня подписанія объявленія чрезъ 2 мѣсяца, т. е. будущаго Іюня 13 числа и чрезъ 3 дня переторжка; желающіе купить сіе имѣніе, благоволятъ явиться въ оное Правленіе въ назначенный срокъ, гдѣ могутъ видѣть и подробную опись продаваемымъ домамъ. Апрѣля 12 дня 1841 г.

11018. Въ Псковскомъ Губернскомъ Правленіи, будетъ продаваться будущаго Іюня 9 числа съ переторжкою чрезъ 3 дня недвижимое имѣніе, умершей Опочецкой помѣщицы Марьи *Скарцовой*, состоящее Опочецкаго уѣзда въ деревни Кокошкиной Горы, изъ крестьянъ наличныхъ мужеска 9 и женска 12 душъ, и при оной деревни въ особой пустоши Селивановой, въ коей 55 дес. оцѣненныхъ, крестьяне съ ихъ имуществомъ, строеніемъ и землею, коей количества десятинъ, по неимѣнію плановъ и межевыхъ

книгъ, неизвѣстно, а показана земля по посѣву хлѣба и выставки сѣна, каждая ревизская мужеска пола душа, которыхъ по ревизіи состоитъ 8, по 150 р. асс. всего въ 1,200 р. а пустошъ Селиванова по 10-ти лѣтней сложности дохода въ 400 р. серебр. за неплатежъ Коллежской Совѣтницѣ Елизаветѣ Заклинской по заемному письму, за уплатою остальныхъ 10,400 р. съ процентами денегъ; почему желающіе купить сіе имѣніе, благоволятъ явиться въ Губернское Правленіе для торговъ въ назначенные сроки, гдѣ могутъ видѣть и подробную оному опись.

Разрядъ XVI. О вызовахъ людей, дворянскаго и прочихъ сословій къ выборамъ или совѣщаніямъ.

(Публикацій нѣтъ.)

Разрядъ XVII. Разнородныя публикаціи, неподходящія къ разрядамъ здѣсь означеннымъ.

11019. Бессарабской Области отъ Кишиневско-Оргіевскаго Окружнаго Суда, объявляется, неокажется ли, гдѣ либо какаго имѣнія или денежныхъ капиталовъ, принадлежащихъ жительствующему въ городѣ Кишиневѣ Коллежскому Секретарю Осипу Тимофееву *Міяковскому*, о количествѣ коихъ благоволилибъ было извѣстить оный Окружный Судъ, въ коемъ производится дѣло, о несостоятельности его Міяковскаго къ платежу присужденныхъ Правительствующимъ Сенатомъ Рижскому мѣщанину Данилу *Попову* 679 р. 49¼ к. асс. денегъ.

11020. Отъ Воронежскаго Уѣзднаго Суда публикуется, что въ ономъ состоитъ въ производствѣ дѣло, о должныхъ умершимъ разжалованнымъ изъ Коммиссіонеровъ 9-го класса въ рядовые, Іосифомъ Петровымъ *Грушецкимъ*, Прапорщицѣ Авдотьѣ *Платоновой*, деньгахъ, которое 2-го Іюля 1840 г. рѣшено; а потому наслѣдники его Грушецкаго, кредиторы и должники, равно нѣтъ ли гдѣ какого имѣнія, принадлежавшаго Грушецкому, отозвались бы оному Суду, въ постановленный св. зак. граж. X т. 764 ст. 6-ти мѣсячный срокъ.

11021. Отъ Грузино-Имеретинскаго Губернскаго Правленія по дѣлу, производящемуся о долгахъ, открывшихся по смерти Генералъ-Маіора Николая Васильевича *Королькова*, объявляется о вызовѣ кредиторовъ и должниковъ его, и буде таковые окажутся, то первые изъ нихъ явились бы оный въ Судъ съ законными документами а послѣдніе съ платежными росписками въ узаконенный срокъ, или присылалибы повѣренныхъ.

11022. Отъ Казанской Казенной Палаты объявляется, что по содержанному Титулярною Совѣтницею Екатериною *Соболевою* и Санктпетербургскимъ Почет-

нымъ Гражданиномъ Васильемъ *Кокушкинымъ* съ 1839 по 1841 г. Казанской Губерніи въ городѣ Цывильскѣ съ его уѣздомъ питейному откупу учиненъ расчетъ; почему на основаніи 393 § откупныхъ съ 1839 по 1843 г. условій; означенные содержатели Цывильскаго питейнаго откупа Соболева и Кокушкинъ обязаны явиться въ Казанскую Казенную Палату для выслушанія того расчета немедленно и не позже, какъ со дня послѣдняго припечатанія въ теченіи 3 мѣсяцовъ, или прислать вмѣсто себя повѣренныхъ съ надлежащими довѣренностями.

11023. Пензенской Губерніи отъ Мокшанскаго Уѣзднаго Суда объявляется дѣвицѣ Графинѣ Фіофилѣ Едуардовнѣ *Шуазель-Гуфье*, или ея повѣреннымъ, дабы они въ срокъ 2226 ст. т. X зак. гражд. положенный, представили въ оный Судъ крѣпостныя документы на принадлежащую ей Графинѣ Шуазель-Гуфье, Пензенской Губерніи Мокшанскаго уѣзда по селу Рожествену землю, къ производящемуся въономъ Судѣ объ оной землѣ дѣлу, начатому по прошенію опекунши надъ имѣніемъ малолѣтныхъ дѣтей своихъ Надворной Совѣтницы Прасковьи Михайловой *Расловлевой*.

Пензенской Губерніи въ Керенскій Уѣздный Судъ.

11024. Вызывается въ положенный 2301 ст. X т. св. зак. гражд. срокъ, Коллежскій Ассессоръ Василій Яковлевъ *Ивановъ*, для отобранія отъ него сообразно 3091 ст. тогожъ X т. отзыва, согласенъ ли онъ г. Ивановъ описное за денежную претензію отца его Титулярнаго Совѣтника Якова *Иванова*, имѣніе Капитанши Авдотьи *Радуль*, состоящее Керенскаго уѣзда въ полдеревнѣ Скуратовой и заключающееся въ 7 ревизскихъ мужеска пола душахъ, съ принадлежащею къ нимъ землею разныхъ качествъ 11½ дес. удержать за собою или продажу имѣнія сего перевесть въ Столицу.

11025. С. Петербургскаго Временнаго Надворнаго Суда отъ 3-го Департамента объявляется Корпуса Топографовъ Прапорщику Адольфу *Гранфельду*, а въ случаѣ его смерти наслѣдникамъ, или кто имѣетъ крѣпостное право, дабы явились съ документами для полученія двороваго мальчика Петра Федорова Колесниченкова, который примѣтами: роста средняго, лицемъ бѣлъ, глаза каріе, волоса на головѣ и бровахъ темнорусые, 17 лѣтъ, въ сей Департаментъ, въ узаконенный срокъ.

11026. С. Петербургскаго Магистрата отъ 2-го Департамента объявляется, дабы для полученія слѣдующихъ послѣ умершаго иностраннаго гостя Василья *Зануція* денегъ, явились въ сей Магистратъ, братъ его Францъ *Зануци* и сестры: жена Банкира Марья *Беръ* и Антонина *Біянки*, жительствующіе, какъ изъ дѣла видно, въ Италіи или ихъ уполномоченные, съ законными первые доказательствами, а послѣдніе довѣренностями.

Смоленской Губерніи Красининскій Уѣздный Судъ:

11027. Объявляетъ, неприщется ли кто изъ помѣщиковъ или родственниковъ, къ

подкинутымъ въ домъ Капитана Андрея *Романовича* мальчику и дѣвочкѣ, по имяни и отечеству неизвѣстныхъ, которые примѣтами какъ изъ свидѣтельства въ Маѣ мѣсяцѣ 1823 г. на мѣстѣ учиненнаго значитъ: мальчикъ, лицемъ бѣлъ, продолговатъ, глаза голубые, волоса на головѣ темнорусые, и дѣвочка, лицемъ кругловата, глаза темнокаріе, волоса на головѣ свѣтлорусые.

11028. Въ слѣдствіе поступившаго въ оный отъ Штабсъ-Капитана Алексѣя Терентьева *Качуры* прошенія и послѣдовавшей на оное резолюціи, покорнѣйше проситъ въ слѣдствіе требованія Московскаго Опекунскаго Совѣта доставить оному Суду отъ Командиру Гусарскаго Принца Оранскаго полка Графа *Орурка*, Командующаго 3-ю Легкою Кавалерискою девизіею Генералъ-Лейтенанта Барона *Офейберга* и Командира Уланскаго Герцога Насаусскаго полка Полковника *Пекоржевскаго* и попечителемъ надъ малолѣтнымъ сыномъ умершаго Унтеръ-Цейхмейстера Константиномъ *Якутовымъ*, Подпоручика Григорія *Баклашева* свѣденіе, о передачѣ Баклашевымъ Штабсъ-Капитану Алексѣю Качурѣ билета Сохранный Казны Московскаго Опекунскаго Совѣта ассигн. 2750 р. и чтобы вкладовъ капитала Баклашевъ далъ знать Совѣту о выходѣ изъ его попечительства Константина Якутова.

САНКТПЕТЕРБУРГСКІЯ СЕНАТСКІЯ ОБЪЯВЛЕНІЯ.

Издаваемыя въ Санктпетербургскимъ вѣдомостямъ каждую недѣлю по Вторникамъ и Пятницамъ. Подписная цѣна за годовое полученіе Сенатскихъ Объявленій 6 руб. серебромъ.

№

37.

Пятница, Мая 9 дня 1841 года.

Примѣчаніе:

Печатаніе публикацій назначено:

1-я, въ № 35, Пятница, Мая 2-го 1841 г.
2-я, въ № 36, Вторникъ, Мая 6-го 1841 г.
3-я, въ № 37, Пятница, Мая 9-го 1841 г.

Статьи публикацій вообще раздѣляются на XVIII постоянныхъ разрядовъ, изъ коихъ первые семнадцать печатаются три раза, а послѣдній одинъ разъ.

ПУБЛИКАЦІЯ ТРЕТЬЯ.

Разрядъ I. О вступившихъ въ Правительствующій Сенатъ дѣлахъ, назначенныхъ къ сочиненію записокъ.
(Публикаціи нѣтъ.)

Разрядъ II. О вызовѣ для рукоприкладства подъ записками, выписками и экстрактами.

Тяжущимся по нижеозначеннымъ дѣламъ объявляется, чтобы явились сами, или прислали повѣренныхъ, для рукоприкладства подъ записками, въ положенный X т. св. зак. гражд. 1972-й ст. срокъ:

Правительствующаго Сената въ 4-й Департаментъ.

10718. 1841 г. Марта 15, по внесенному въ оный на разсмотрѣніе апелляціонному дѣлу, изъ Санктпетербургской Палаты Гражданскаго Суда, въ настольномъ реэстрѣ записанному подъ № 211-мъ, по апелляціи повѣреннаго Статской Совѣтницы Княгини Надежды *Пэрюсъ-Визопурской*, Коллежскаго Совѣтника Александра *Паро̆льскаго*, о искѣ довѣрительницею его и дѣвицею Катериною *Сахаровою*, изъ имѣнія умершаго брата ихъ Титулярнаго Совѣтника Ивана *Сахарова* денегъ 81,037 р. 82 к.

Въ Орловскую Палату Гражданскаго Суда.

10719. Поручикъ Петръ Тимофеевъ *Суходольскій*, или наслѣдники его, по дѣлу, о взысканіи съ него Суходольскаго Коллежскою Ассессоршею Марьею Петровою *Турбиною* денегъ 11,500 р. съ процентами.

Въ Смоленскую Палату Гражданскаго Суда.

10720. Жена умершаго Рославльскаго Солянаго Пристава, Поручика Фалтина, Авдотья Федорова *Фалтина* и бывшій Рославльскій Городничій Коллежскій Совѣтникъ Михайла *Митрофановъ*, или ихъ повѣренные, а въ случаѣ смерти кого изъ нихъ, наслѣдники ихъ, по дѣлу, о долгахъ и упомянутаго Солянаго Пристава Федора и жены его Авдотьи Фалтиныхъ и о имѣніи бывшаго Городничаго Митрофанова.

Въ Томскій Губернскій Судъ.

10721. Повѣренный Каинскаго 2-й гильдіи купеческаго сына Николая *Поздышева*, таковый же родный братъ его Алексѣй *Поздышевъ* и мѣщанинъ Яковъ *Петровъ*, по дѣлу, о взыскиваемыхъ купеческимъ сыномъ Николаемъ Поздышевымъ съ мѣщанина Петрова, за утерянное прикащикомъ его мѣщаниномъ Васильемъ *Киселевымъ* въ пути слѣдованія въ городъ Томскъ съ товарами 4 мѣста чаю, деньгахъ 2,670 р.

Разрядъ III. О рѣшеныхъ въ Правительствующемъ Сенатѣ дѣлахъ и вызовѣ къ слушанію рѣшеній, послѣдовавшихъ въ судебныхъ мѣстахъ.

Вызываются къ слушанію рѣшеній по дѣламъ:

С. Петербургскаго Временнаго Надворнаго Суда въ 3-й Департаментъ.

10722. Сынъ умершаго Статскаго Совѣтника Егора Егорова *Елезина*, Коллежскій

Совѣтникъ Егоръ Егоровъ *Елезинъ* и прочіе наслѣдники, буде имѣются, или ихъ повѣренные, по дѣлу, о незаконно-рожденномъ Александрѣ, отъ бывшей крѣпостной дѣвки умершаго Елезина Дарьи Артемьевой, а нынѣ по замужству *Юнклас*ъ.

С. Петербургскаго Временнаго Надворнаго Суда въ 4-й Департаментъ:

10723. Наслѣдники Тайнаго Совѣтника Николая Никитьевича *Демидова* и Коллежскаго Ассессора Михайлы Иванова *Чеботова*, равно Губернскій Регистраторъ Андрей *Сташковичъ*, Титулярный Совѣтникъ Иванъ Александровъ сынъ *Александровъ*, Подпоручикъ Яковъ Гавриловъ *Ивантѣевъ*, Коллежскій Совѣтникъ Иванъ Алексѣевъ *Смирновъ*, купецъ Никита *Гладышевъ*, купецъ Семенъ *Дмитріевъ*, Титулярный Совѣтникъ Иванъ Максимовъ *Михайловъ*, Капитанша Графиня Александра *Толстая*, Дѣйствительный Статскій Совѣтникъ Густавъ Васильевъ *Лерхъ*, опекуны надъ имѣніемъ и дѣтьми Титулярной Совѣтницы Марьи Николаевой *Муравьевой*, Дѣйствительная Статская Совѣтница Надежда Николаевна *Приклонская*, Коллежскій Совѣтникъ Владиміръ Семеновъ *Аладьинъ*, Титулярный Совѣтникъ Александръ Никитинъ *Трубниковъ*, вдова канцеляристша Елизавета Дмитріева *Уварова*, С. Петербургскій купецъ Алексѣй Ивановъ *Бракгаузенъ*, Московскія мѣщанки: Настасья и Анна Андреевы *Чоботовы*, Воронежская Гражданка дѣвица Анна Гаврилова *Афанасьева*, Статская Совѣтница Аграфена Павлова *Петрова*, мѣщанинъ Федотъ *Клипинъ*, временнаго молярнаго цѣха мастеръ Григорій *Алексѣевъ*, временнаго кровельнаго цѣха мастера: Степанъ *Зѣвурковъ*, Дмитрій *Стрѣловъ* и Гаврила *Кобелевъ*, свободный хлѣбопашецъ Логинъ *Зиновьевъ*, крестьяне: Михайла *Чистяковъ* и Александръ *Чернокожевъ*, Академикъ Федоръ Павловъ *Брюлло*, Статская Совѣтница Маѳья *Теряева*, жена художника Юлія Павлова *Соколова* и Дѣйствительный Статскій Совѣтникъ Дмитрій Павловъ *Руничъ*, по дѣлу, о взысканіи ими съ г. Рунича по документамъ денегъ.

10724. Отставный Придворный конюхъ Александръ Семеновъ *Воронковъ*, по дѣлу, о искѣ съ него исполнителемъ духовнаго завѣщанія Индейскаго подданнаго купца Кимчанда Акимчандо *Андреже* Индейскимъ же подданнымъ купцомъ Галермазомъ *Чуномъ*, по обязательству 5257 р.

С. Петербургскаго Магистрата во 2-й Департаментъ:

10725. С. Петербургскій мѣщанинъ Иванъ Андреевъ *Иконниковъ*, по дѣлу, о взысканіи съ него Чиновникомъ 9-го класса Яковомъ Марковымъ *Кохановскимъ*, по просроченной закладной, слѣдующихъ за квартиру денегъ 105 р.

10726. Наслѣдники умершаго здѣшняго купца Алексѣя Григорьева сына *Григорьева*, или ихъ повѣренные, по дѣлу, о искѣ съ онаго купца Григорьева довѣреннымъ отъ вдовы Коллежскаго Ассессора Анны Александровой *Семеновой*, Коллежскимъ Секретаремъ Павломъ Тимофеевымъ *Семеновымъ*, по

заемному письму, данному умершею его Григорьева женою Еленою Петровою, тоже умершему мужу г-жи Семеновой бывшему Титулярным Совѣтником, а потомъ Коллежскому Ассессору Якову Тимофееву *Семенову*, за уплатою 1500 р. достальныхъ 4000 р.

10727. Ярославской Губерніи Любимскаго уѣзда помѣщицы Новосильцовой крестьянинъ Дмитрій Васильевъ *Блескинъ*, торгующій по акцызу, или его повѣренный, по дѣлу, о причиненныхъ ему С. Петербургскимъ купцомъ Федоромъ *Васильевымъ* по торговлѣ убытковъ, изчисленныхъ имъ Блескинымъ до 7000 р.

10728. Наслѣдники умершихъ, Московскаго купца Якова Романова *Черникова* и таковыхъ же здѣшняго купца Ивана Иванова *Ильина*, или ихъ повѣренные, по дѣлу, о долгахъ купца Федора *Плугина*.

10729. Наслѣдницы умершаго Титулярнаго Совѣтника Федора *Полнобокова*, довѣренный ихъ Артиллеріи Капитанъ Евгеній Алексѣевъ *Постуховъ* и уполномоченный его Коллежскій Секретарь Игнатій Осиповъ *Львовичъ-Кострица*, по дѣлу, о взысканіи съ наслѣдницъ г. Полнобокова, здѣшнимъ мѣщаниномъ Іосифомъ *Загурскимъ* понесенныхъ убытковъ 4000 р. асс.

Въ Гдовскій Городовый Магистратъ.

10730. Отсутствующій проситель Тверской Губерніи Осташковскій мѣщанинъ Василій Ивановъ *Суворовъ*, или его повѣренный, по исковому дѣлу, о нарушеніи контрактной обязанности между имъ и Лугскимъ 3-й гильдіи купцомъ Александромъ Петровымъ *Камаровымъ*, по служенію первымъ у послѣдняго на кожевенномъ заводѣ мастеромъ и о взыскиваемыхъ деньгахъ первымъ съ послѣдняго 2930 р. 52⅝ к. а послѣднимъ съ перваго 2024 р. асс.

Въ Костромскую Палату Гражданскаго Суда.

10731. Изъ дворянъ Титулярная Совѣтница Елизавета *Калинникова*, изъ дворянъ дѣвица Анна *Шигорина* и наслѣдники умершей Капитанши Елизаветы *Шигориной*, Штабсъ-Ротмистръ Семенъ, Штабсъ-Капитанъ Иванъ, Поручикъ Николай и Подпоручикъ Евгеній *Шигорины*, Подпоручикъ Иванъ *Лярскій* и Подпоручикъ Александръ *Шигоринъ*, или ихъ повѣренные, по дѣлу, о взысканіи г-жею Калинниковою съ Капитанши Елизаветы Шигориной за посѣвъ ею съ крестьянами съ яроваго и озимоваго хлѣба и внукою ея Анною *Шигориною* льну, равно и за имѣющееся строеніе, на принадлежащей якобы ей Калинниковой Чухломскаго уѣзда въ сельцѣ Котнеевѣ землѣ, 500 р. асс.

Курской Губерніи въ Корочанскій Уѣздный Судъ.

10732. Тамошняго уѣзда деревни Авдѣевки однодворцы: Ананій Семеновъ, Василій Прохоровъ, Иванъ Ивановъ, Гардей Васильевъ, Василій Павловъ, Па-

велъ, Емельянъ и отставный Подпоручикъ Илья Афанасьевъ *Авдњевы*, Миронъ Платоновъ *Селюковъ*, Миронъ Харитоновъ, Варфоломей Григорьевъ *Чернышевы*, Игнатъ *Волобуевъ*, а за смертію кого либо изъ нихъ наслѣдники ихъ кто таковыми остались, по дѣлу, о спорной у нихъ хутора Чернаго съ однодворцами землѣ.

Курской Губерніи въ Льговскій Уѣздный Судъ.

10733. Статская Совѣтница Графиня Екатерина *Толстая*, съ Штабсъ-Капитаномъ Прохоромъ *Киржею*, или ихъ повѣренные, по дѣлу, о выгонномъ мѣстѣ.

Курской Губерніи въ Путивльскій Уѣздный Судъ.

10734. Штабсъ-Ротмистръ Князь Николай Александровъ *Щербатовъ*, дворянка дѣвица Екатерина Николаева *Дмитріева-Мамонова* и Штабсъ-Капитанъ Илья Ивановъ *Головинъ*, или ихъ повѣренные, по дѣлу ихъ, о лѣсѣ.

Курской Губерніи въ Фатежскій Городовый Магистратъ.

10735. Курскій купеческій братъ Козьма *Ворошилинъ* и Фатежскіе мѣщане Тимофей и сынъ его Григорій *Басовы*, или ихъ повѣренные, по дѣлу, о должныхъ первому послѣдними по векселю деньгахъ.

Въ Могилевскую Палату Гражданскаго Суда.

10736. Помѣщики Іосифъ и Юлія *Загорскіе* и Егоръ *Блюмбергъ*, или ихъ повѣренные, по дѣлу, о спорномъ съ помѣщиками *Евневичами* имѣніи Кеминѣ.

Нижегородской Губерніи въ Васильскій Уѣздный Судъ.

10737. Статскій Совѣтникъ Князь Андрей Николаевичъ *Долгоруковъ* и Штабсъ-Ротмистръ Егоръ Егоровъ *Нордъ*, или ихъ повѣренные, по дѣлу, о взыскиваемыхъ Князя Долгорукаго, Васильской округи съ крестьянъ г. Норда крестьяниномъ же Федоромъ Кононовымъ *Левакинымъ*, по судоходству задаточныхъ и передаточныхъ деньгахъ, всего 842 р. 40 к.

Въ Нижегородскій Городовый Магистратъ обще съ Уѣзднымъ Судомъ.

10738. Вятской Губерніи города *Сарапуля* торговый 3-й гильдіи гость Коллежскій Секретарь Зиновей *Басмановъ*, или его повѣренный, по дѣлу, начавшемуся по жалобѣ Коллежскаго Секретаря Зиновья Басманова, о взысканіи имъ Пензенской Губерніи Инсарскаго уѣзда села Новой Федоровки съ крестьянъ Матвѣя *Дѣдова* и Кирилы *Шебнева* 289 р. 14½ к. серебр.

Въ Саратовскую Палату Гражданскаго Суда.

10739. Купцы: Саратовскій Дмитрій Ивановъ *Гогачевъ* и Николаевскій Егоръ Степановъ *Скорняковъ*, а въ случаѣ смерти кого либо изъ нихъ наслѣдники,

или ихъ повѣренные, по дѣлу, о взыскиваемыхъ Рогачевымъ съ Скорнякова деньгахъ 1500 р. монетою по курсу.

Смоленской Губерніи въ Духовщинскій Уѣздный Судъ.

10740. Наслѣдники Гвардіи Поручика Петра *Энгельгардта*, или ихъ повѣренные, по дѣлу, о взысканіи имъ Энгельгардтомъ съ Коллежскаго Ассессора Михайлы *Адамовича* по крѣпостному заемному письму 1400 р. асс. денегъ.

Тамбовской Губерніи въ Тамбовскій Уѣздный Судъ.

10741. Губернская Секретарша Анна Николаева *Борщевская* и Тамбовскаго уѣзда сельца *Экстали* однодворцы, по дѣлу, въ отыскиваніи первою по крѣпостному акту, состоящей у послѣднихъ въ чрезполосномъ владѣніи земли, слѣдующей ей по наслѣдству отъ дѣда ея однодворца Ивана Петрова *Толмачева*.

Въ Харьковскую Палату Гражданскаго Суда.

10742. Дочь Дѣйствительнаго Статскаго Совѣтника Антона *Майера* дѣвица Августина, или ея повѣренный, по дѣлу съ Подполковницею Вѣрою *Глѣбовою*, о невозвратѣ 5000 р. асс. денегъ, данныхъ Глѣбовою въ задатокъ ей Майеръ, за купленный у нея Майеръ домъ съ дворомъ въ городѣ Харьковѣ за 22,500 р. асс.

Черниговской Губерніи въ Борзенскій Уѣздный Судъ.

10743. Поручикъ Егоръ *Ждановичъ*, по долговымъ дѣламъ на г. Ждановича, а именно: Штабсъ-Капитана *Синеокова* въ 42 р. Чиновника 8-го класса Никиты *Власовскаго* въ 305 р. Штабсъ-Капитана Михайла *Петрова* и Поручика Александра *Цыплятникова* въ 880 р. Полковника Александра *Рашевскаго* въ 2500 р. и Кіевскаго 3-й гильдіи купца Василья *Смирнова* въ 700 р. асс.

Черниговской Губерніи въ Глуховскій Уѣздный Судъ.

10744. Дворянинъ Яковъ Ивановъ *Зубковскій*, по дѣламъ: 1-му о имѣніи означеннаго Зубковскаго, проданномъ имъ по купчей крѣпости Коллежскому Регистратору Андрею *Гриневичу* и о прочемъ, и 2-му съ иску Коллежскаго Регистратора Андрея Гриневича по улиточному запису означеннаго Якова Зубковскаго, на родныхъ сестеръ онаго Зубковскаго, жену Священно-Намѣстника Екатерину *Барзимевскую* и жену отставнаго солдата Татьяну *Строгонову*, урожденныхъ Зубковскихъ, да на дворянина Ивана *Присмакова*, на первыхъ за продажу ими и братомъ ихъ уже умершимъ дворяниномъ Алексѣемъ *Зубковскимъ*, а на послѣдняго за покупку братомъ его уже умершимъ Титулярнымъ Совѣтникомъ Дмитріемъ *Присмаковымъ*, имѣніе коего по наслѣдству досталось ему Ивану Присмакову доставшихся по мате-

ръ ихъ Аграфенѣ *Зубковской*, 4 душъ мужеска и 2 женска пола крестьянъ, съ коихъ крестьянъ слѣдуетъ означенному Якову Зубковскому четвертая часть.

Разрядъ IV. О людяхъ, показавшихъ себя неимущими взнесть деньги, положенныя за перенос дѣла.

Объявили себя неимущими:

Московской Палаты Гражданскаго Суда въ 1-мъ Департаментѣ.

10745. Малолѣтной мѣщанской дочери Александрѣ Андреевой *Ивановой*, опекуны Московскіе купцы: Алексѣй *Чеботаревъ* и Павелъ *Ивановъ*, по дѣлу, о взысканіи ими въ пользу Ивановой съ Камеръ-Юнкера Павла *Савелова* по заемному письму 3000 р. и по роспискѣ 2000 р.

10746. Гессенъ-Кассельскій подданный Катцъ *Соломонъ*, по дѣлу, о взысканіи съ него Московскою мѣщанкою Александрою *Макаровою*, по заемному письму 200 р. асс.

Разрядъ V. О несостоятельныхъ должникахъ, торговыхъ людяхъ.

Въ образномъ объявленіи, приложенномъ при XI томѣ свода законовъ, приложеніе XXIII, № 2-го общая публикація о торговой несостоятельности людей, заключаетъ въ себѣ слѣдующее. „въ слѣдствіе сего Присутственныя мѣста и Начальства благоволятъ: 1-е, наложить запрещеніе на имѣнія недвижимое должника и аресты на движимыя, буде таковыя въ ихъ вѣдомствѣ находятся; 2-е, сообщить (*въ тѣ Присутственныя мѣста, отъ коихъ публикуется*) о своихъ требованіяхъ на несостоятельнаго должника, или о суммахъ, слѣдующихъ ему отъ оныхъ мѣстъ и Начальствъ. Частныя же лица имѣютъ объявить (*тѣмъ Присутственнымъ мѣстамъ*:) 1-е, о долговыхъ требованіяхъ своихъ на несостоятельнаго и о суммахъ ему должныхъ, хотя бы тѣмъ и другимъ еще и сроки къ платежу не наступили; 2-е, о имѣніи несостоятельнаго находящемся у нихъ въ сохраненіи, или закладѣ и обратно о имуществѣ, отданномъ несостоятельнаго на сохраненіе или подъ закладъ. Объявленіе сіе должно быть учинено, считая отъ дня напечатанія сихъ публикацій въ настоящихъ вѣдомостяхъ въ 3-й разъ въ нижеслѣдующіе сроки: 1-е, жительствующими въ томъ же городѣ, въ теченіи 2-хъ недѣль; 2-е, жительствующими въ другихъ мѣстахъ Имперіи, въ продолженіи 4-хъ мѣсяцовъ, и 3-е, заграничными не позже одного года.„ На семъ основаніи публикуется:

10747. Отъ Московскаго Коммерческаго Суда, 1841 г. Апрѣля 16-го дня, по опредѣленію онаго, Московскій 3-й гильдіи купецъ Иванъ Ивановъ *Рябовъ*, объявленъ несостоятельнымъ должникомъ.

10748. Отъ Московскаго Коммерческаго Суда, 1841 г. Апрѣля 15-го дня, по опредѣленію онаго, Московскій 2-й гильдіи купецъ Леонтій Леонтьевъ *Пономаревъ*, объявленъ несостоятельнымъ должникомъ.

10749. Отъ Московскаго Коммерческаго Суда, 1841 г. Апрѣля 15-го дня, по опредѣленію онаго, Московскій мѣщанинъ Тимофей Васильевъ сынъ *Васильевъ*, объявленъ несостоятельнымъ должникомъ.

10750. Отъ Кинешемскаго Городоваго Магистрата, по опредѣленію онаго, Кинешемскіе мѣщане Иванъ и Владиміръ Сергѣевы *Дурыгины*, объявлены несостоятельными должниками.

10751. Курскій Городовый Магистратъ, по основаніи св. зак. и уставовъ учрежденій торговыхъ XI т. 1377, 1397, 1399, 1700, 1401, 1402, 1424, 1425 и 1427 ст. объявляется, что Курскіе мѣщане: Василій, Никита Матвѣевы и Николай Никитинъ *Гладилины*, по неплатежу ими взошедшихъ на нихъ отъ кредиторовъ долговыхъ претензій, онымъ Магистратомъ признаны несостоятельными плательщиками.

10752. Отъ Боровичскаго Городоваго Магистрата, 1841 г. Января въ 21-й день, по резолюціи онаго, Боровичскій мѣщанинъ Иванъ Ивановъ *Корчинъ*, объявленъ несостоятельнымъ должникомъ.

10753. Отъ Калязинскаго Городоваго Магистрата, 1841 г. Марта въ 1-й день, по опредѣленію онаго, Калязинскій мѣщанинъ Сергѣй Яковлевъ *Усовъ*, объявленъ несостоятельнымъ должникомъ.

10754. Черниговской Губерніи Суражскаго уѣзда отъ Ардіонской Посадской Ратуши, 1840 г. Ноября въ 25-й день, по опредѣленію оной, Ардіонскій мѣщанинъ Захарій Савельевъ *Зябкинъ*, объявленъ несостоятельнымъ должникомъ, по дѣлу, о должныхъ имъ умершему Титулярному Совѣтнику Николаю *Грозинскому* по заемному обязательству деньгахъ.

Разрядъ VI. О несостоятельныхъ разнаго сословія должникахъ, непринадлежащихъ къ торговому званію.

(Публикаціи нѣтъ.)

Разрядъ VII. Объ избранныхъ кураторахъ, объ открытіи конкурсовъ, долговыхъ коммиссій, о непризнаваніи банкротами и проч. (Публикаціи нѣтъ.)

Разрядъ VIII. О вызовѣ наслѣдниковъ къ полученію наслѣдства, также кредиторовъ и должниковъ къ расчетамъ.

Вызываются къ явкѣ, первые съ доказательствами о правѣ наслѣдія, вторые съ долговыми актами, а послѣдніе съ платежемъ денегъ:

Въ С. Петербургскій Гражданскій Надворный Судъ.

10755. Наслѣдники, къ оставшемуся послѣ умершаго Коллежскаго Ассессора Пе-

тра Алексѣева *Константинова* капиталу по билетамъ кредитныхъ установленій 500 р. асс. и 285 р. 71 к. серебр. равно кредиторы и должники его, въ постановленные законами сроки.

С. Петербургскаго Уѣзднаго Суда во 2-й Департаментъ:

10756. Наслѣдники, послѣ смерти Полковницы Анны Григорьевой *Энгельгардъ*, урожденной Демидовой, къ оставшимся дворовымъ людямъ мужеска 10 и женска 12 душъ, писанные по городу С. Петербургу, къ которому имѣнію предъявили наслѣдственное право, мужъ покойной Полковникъ Александръ Егоровъ *Энгельгардъ* и родные братья ея Ротмистръ Александръ, Флигель-Адъютантъ Петръ и Штабсъ-Ротмистръ Павелъ Григорьевы *Демидовы*, а равно кредиторы и должники покойной, въ установленные т. X гражд. зак. ст. 764 и 2301 сроки.

10757. Наслѣдники, послѣ смерти жены досмотрщика Анны Астафьевой *Кожиной*, къ оставшемуся имѣнію, заключающемуся въ деревянномъ домѣ съ землею, состоящіе Выборгской части 3-го квартала № 276, къ которому имѣнію предъявили наслѣдственное право сыновья ея, Губернскій Секретарь Иванъ и писецъ Николай Макаровы *Кожины*, а равно кредиторы и должники покойной, въ установленные т. X гражд. зак. ст. 764 и 2301 сроки.

10758. Наслѣдники, послѣ смерти медальернаго подмастерья Егора Егорова и жены его Авдотьи Васильевой *Акинфіевыхъ*, къ оставшемуся имѣнію, заключающемуся въ домѣ, состоящемъ Петербургской Ч. 3-го кварт. подъ № 931-мъ, къ которому имѣнію предъявила наслѣдственное право родная дочь ихъ Анна Егорова, по замужеству *Никитина*, а равно кредиторы и должники покойныхъ, въ установленные т. X гражд. зак. ст. 764 и 2301 сроки.

10759. Наслѣдники, послѣ смерти Титулярной Совѣтницы Ольги Дмитріевой *Гладышевой*, къ оставшемуся имѣнію, заключающемуся въ домѣ, состоящемъ Нарвской Ч. 1-го кварт. подъ № 538, къ которому имѣнію предъявили наслѣдственное право дѣти ея сыновья: Поручикъ Василій и Прапорщики Павелъ и Петръ и дочери: дѣвица Павла *Гладышева*, Марья вдова Коммерціи Совѣтника *Жербина*, Елизавета по замужству Чиновница 12-го класса *Щетникова* и Анна по замужству Поручица *Рубина* и внуки ея, а дѣти умершей дочери ея Надворной Совѣтницы Екатерины Ивановой *Купріяновой*, Александръ, Иванъ, Николай и Екатерина и родитель послѣднихъ Александръ *Купріяновъ*, а равно кредиторы и должники покойной, въ установленные т. X гражд. зак. ст. 764 и 2301 сроки.

10760. Наслѣдники, къ оставшемуся послѣ умершаго Чиновника 14-го класса Владиміра Гордѣева и жены его Ирины Астафьевой *Литовкиныхъ* имѣніе, заключающемуся въ домѣ и пустопорожнемъ мѣстѣ, состоящихъ Васильев-

ской Ч. въ 6-мъ кварт. подъ №№ 1081 и 1137, капитала по билетамъ Заемнаго Банка суммою 1017 р. 53¾ к. асс. и въ долгахъ на разныхъ людяхъ 507 р. 90 к. асс. кромѣ имѣющихъ въ виду сего Суда дѣтей ихъ: сына Сергѣя и дочери Александры *Лотовицкихъ*, а равно и кредиторы, въ установленные т. X, гражд. зак. ст. 764 и 2301 сроки.

Въ Гдовскій Уѣздный Судъ.

10761. Наслѣдники покойной дѣвицы дочери Статскаго Совѣтника Прасковьи Андреевой *Орловой*, кромѣ Статскаго Совѣтника и Кавалера Сергѣя Андреевича *Орлова* къ имѣнію, состоящему С. Петербургской Губерніи Гдовскаго уѣзда въ Прибужскомъ погостѣ въ деревняхъ Аполево и Неврытые *Дубяги*, въ коихъ по послѣдней 8-й ревизіи числилось мужеска пола 23 души, на основаніи зак. гражд. т. X ст. 764 въ полугодичный срокъ со дня припечатанія.

Санктпетербургской Губерніи въ Ораніенбаумскій Уѣздный Судъ.

10762. Наслѣдники, послѣ смерти Коллежскаго Секретаря Дмитрія Гаврилова *Пермякова*, служившаго въ г. Ораніенбаумѣ Квартальнымъ Надзирателемъ, съ оставшемуся деревянному одно-этажному дому съ землею и службами, состоящему въ г. Ораніенбаумѣ по Нагорной улицѣ на вновь отведенныхъ отъ города безденежно мѣстахъ, кромѣ значущейся по дѣлу законной жены его, а равно кредиторы и должники его, отъ дня припечатанія въ теченіи годоваго срока.

Кіевской Губерніи въ Радомысльскую Дворянскую Опеку.

10763. Родственники, послѣ смерти бывшаго Коменданта Потіѣской крѣпости, Полковника Александра Гаврилова *Желинскаго*, къ оставшемуся разному движимому имуществу, въ узаконенный срокъ.

Въ Костромскую Палату Гражданскаго Суда.

10764. Наслѣдники, кредиторы и должники, умершей Поручицы Марьи Осиповой вдовы *Борзенковой*, съ тѣмъ, чтобъ наслѣдники объявили свои требованія Палатѣ, каждый съ представленіемъ засвидѣтельствованной поколѣнной росписи и съ ясными доказательствами о правахъ своихъ и о принадлежности каждому роду отыскиваемаго имѣнія, въ положенный закономъ срокъ.

Костромской Губерніи въ Ветлугскій Уѣздный Судъ.

10765. Наслѣдники, должники и кредиторы, покойной Коллежской Секретарши Татьяны Семеновой жены *Лазаревой*, съ представленіемъ надлежащихъ документовъ, въ полученіи оставшагося послѣ ея имѣнія, и объявленія имѣющихся на ней долговъ и ей принадлежащихъ, въ установленные законами сроки.

Въ Новгородскій Городовый Магистратъ.

10766. Наслѣдники, къ оставшемуся послѣ умершаго Новгородскаго мѣщанина Козмы *Федорова* деревянному на каменномъ фундаментѣ дому съ землею, состоящему тамъ въ Новгородѣ, кромѣ предъявившихъ себя таковыми дѣтей его сыновей Новгородскихъ мѣщанъ: Якова, Алексѣя и Ивана *Козминыхъ*, имѣющіе на полученіе онаго равное съ ними право, равно кредиторы и должники покойнаго, въ положенный т. X зак. граж. 761-й ст. срокъ.

Въ Псковскую Палату Гражданскаго Суда.

10767. Наслѣдники, къ оставшемуся послѣ умершаго Дѣйствительнаго Статскаго Совѣтника Павла Петровича *Караулова*, движимому и недвижимому имѣнію, состоящему Псковской Губерніи въ разныхъ уѣздахъ, (по мимо Полковницы вдовы Елизаветы Дмитріевой *Львовой*, урожденной Чихачевой, предъявившей требованіе свое къ этому имѣнію), въ положенный X т. св. гражд. зак. 764-й ст. полугодовый срокъ.

Смоленской Губерніи въ Духовщинскій Уѣздный Судъ.

10768. Кредиторы, должники и наслѣдники, оставшіеся послѣ смерти Полковника Ивана и жены его Елизаветы *Потемкиныхъ*, или отъ нихъ повѣренные, въ узаконенный срокъ.

10769. Кредиторы, должники и наслѣдники, оставшіеся послѣ смерти Статскаго Совѣтника Петра Федорова *Холодковскаго*, или отъ нихъ повѣренные, въ узаконенный срокъ.

Смоленской Губерніи въ Дорогобужскій Уѣздный Судъ.

10770. Наслѣдники къ имѣнію, оставшемуся послѣ смерти Подпоручика Князя Григорія Петрова *Друцкаго-Соколинскаго*, состоящему Дорогобужскаго уѣзда въ сельцѣ и деревнѣ Малодиловѣ, равно кредиторы и должники его, въ положенный срокъ.

Тверской Губерніи въ Весьегонскій Уѣздный Судъ.

10771. Наслѣдники, кредиторы и должники къ имѣнію, оставшемуся послѣ покойной Весьегонской помѣщицы Поручицы Елены *Батюшковой*, въ положенный закономъ срокъ.

Черниговской Губерніи въ Глуховскій Уѣздный Судъ.

10772. Наслѣдники, умершаго Капитана Финляндскаго линейнаго № 11-го баталіона Антона Андреева *Гречинскаго*, къ оставшемуся по смерти его Гречинскаго капиталу, въ узаконенный срокъ.

Черниговской Губерніи въ Черниговскій Уѣздный Судъ.

10773. Наслѣдники, послѣ умершаго Полковаго Командира Лейбъ-Гвардіи Уланскаго полка Генералъ-Маіора Барона *Рене*, для полученія представленныхъ въ оный Судъ Полковникомъ Васильемъ Лизогубомъ 310 р. 25 к. серебр. денегъ, должныхъ было имъ по заемному обязательству означенному Рене, въ установленный законами срокъ.

Разрядъ IX. О сыскѣ людей, которые должны быть представлены къ суду, независимо отъ ихъ воли по всѣмъ родамъ судопроизводства, въ томъ числѣ о сыскѣ людей бѣглыхъ. (Публикацій нѣтъ.)

Разрядъ X. О пойманныхъ бродягахъ и о такихъ бѣглыхъ людяхъ, которыхъ извѣстно званіе и прежнее жительство.

Херсонской Губерніи отъ Одесской Градской Полиціи, на основаніи т. XIV о распредѣленіи бѣглыхъ и дезертировъ ст. 385-й объявляется, что въ г. Одессѣ пойманы безписьменноявидные люди, показывающіе себя уроженцами:

10774. Моисей Ситценко, роста малаго, волоса темнорусые, лицемъ чистъ, глаза сѣрые, носъ и ротъ умѣренные, на лѣвой ногѣ выше колѣна пятно, 16 лѣтъ, Кіевской Губерніи Черниговскаго уѣзда и села Константиновки, крестьяниномъ Графа Бобринскаго, до выправки о званіи его обращенъ въ Штабъ 2-го Кавалерійскаго Корпуса.

10775. Иванъ Черноволенко, 27 лѣтъ, 2 арш. 6½ верш. волоса на головѣ темнорусые, глаза каріе, лице чистое, носъ большой, горбатой, Кіевской Губерніи Звенигородскаго уѣзда селенія Ольховцовъ, до выправки о званіи отправленъ для содержанія въ тюремный замокъ.

10776. Левъ непомнющій, роста малаго, волоса на головѣ и бровяхъ темнорусые, глаза каріе, лицемъ чистъ, носъ курноватъ, 9 лѣтъ, до выправки о званіи его, обращенъ въ Штабъ 2-го Кавалерійскаго Корпуса.

10777. Яковъ Перепелаза, роста небольшаго, волоса на головѣ черные, глаза сѣрые, лице чистое, носъ небольшой, продолговатъ, Малороссійской породы, 30 лѣтъ, Каменецъ-Подольской Губерніи Ямпольскаго уѣзда, мѣстечка Фарстинова, до выправки о званіи его, обращенъ въ Одесскую арестантскую роту.

10778. Иванъ Мальчинъ, 2 арш. 3½ верш. волоса на головѣ и бровяхъ темнорусые, усы и борода пробиваются, глаза желто-карiе, лицемъ чистъ, круглъ, носъ и ротъ широкiе, 17 лѣтъ, Кiевской Губернiи Звенигородскаго уѣзда села Мотилевки Графини Браницкой, до выправки о званiи его, обращенъ въ Штабъ 2-го Кавалерiйскаго Корпуса.

10779. Федоръ непомнящiй, 2 арш. 4½ верш. волоса на головѣ и бровяхъ темнорусые, лицемъ весноватъ, глаза карiе, носъ и ротъ умѣренные, 17 лѣтъ, до выправки о званiи его, обращенъ въ Штабъ 2-го Кавалерiйскаго Корпуса.

10780. Максимъ непомнящiй, онъ же Гладиборода, 2 арш. 4¼ верш. волоса на головѣ русые, глаза сѣрые, лицемъ чистъ, носъ островатъ, 18 лѣтъ, Ольгопольскаго уѣзда селенiя Башновки, изъ крестьянъ, помѣщика Сабанскаго, до выправки о званiи его, обращенъ въ тюремный замокъ.

—Почему владѣльцы благоволятъ доставить удостовѣрительный отзывъ въ опредѣленное время, о принадлежности имъ оныхъ, для удовлетворенiя оныхъ по законамъ.

Лифляндское Губернское Правленiе на основанiи св. зак. Россiйской Имперiи т. 14 уст. о паспор. и бѣгл. гл. III, ст. 385-й:

10781. Объявляетъ, что представленный при рапортѣ Венденскаго Магистрата отъ 19 Марта сего года за № 446-мъ, безпаспортный Власъ Петровъ, при допросѣ показалъ, что онъ Новгородской Губернiи и уѣзда, мызы Выбити, деревни Погельедовой, помѣщика Князя Васильчикова крестьянинъ, а 4 минувшаго Марта отъ жилища своего отлучился, 2 арш. 5 верш. волоса русые съ сѣдинами, глаза голубые, лице чистое, 65 лѣтъ; въ слѣдствiе чего Лифляндское Губернское Правленiе о учиненiи о справедливости показанiя его выправки, отнеслось въ Новгородское Губернское Правленiе; между тѣмъ до полученiя о немъ справки, содержится онъ подъ стражею.

10782. Объявляетъ, что представленный при рапортѣ Дерптскаго Орднунгсгерихта 14 минувшаго Марта за 1145-мъ, дезертиръ Иванъ Ивановъ, при допросѣ показалъ напредь сего былъ онъ Тверской Губернiи Асташевскаго уѣзда, деревни Лизыгорки, помѣщика Графа Шереметьева крестьянинъ, отъ коего въ 1839 году въ г. Ржевѣ осенью отданъ въ рекруты, а по прибытiи въ Варшаву учинилъ побѣгъ, 2 арш. 6½ верш. волоса русые, глаза сѣрые, лице рябое, носъ остръ, 25 лѣтъ; въ слѣдствiе чего Лифляндское Губернское Правленiе, о учиненiи о справедливости показанiя его выправки, отнеслось въ Тверскую Казенную Палату; между тѣмъ до полученiя о немъ справки, содержится онъ подъ стражею.

—Почему имѣющiе на нихъ какое либо право, могутъ явиться въ оное

Правленіе съ надлежащими на принадлежность ихъ доказательствами, въ положенный закономъ срокъ.

10783. Таврической Губерніи Днѣпровскомъ уѣздѣ пойманы бродяги Янъ Малиникъ и Франско Бѣленскій, неимѣющіе письменныхъ видовъ и показывающіе себя: 1-й родился Австрійской Имперіи въ деревни Поасовъ, принадлежащій къ городу Погужѣ, отъ отца Мацея, а мать какъ звали непомнитъ, Малицкихъ, 21 лѣтъ, 2 арш. 5¾ верш. волосомъ русъ, глаза сѣрые, лицемъ угреватъ, на бородѣ съ лѣвой стороны небольшой шрамъ, а 2-й родился Австрійской Имперіи, Губерніи и уѣзда Ресова въ деревни Залѣсовой отъ отца Посяка Матвѣя и матери Маріи Бѣлянскихъ, 28 лѣтъ, 2 арш. 5½ верш. лицемъ бѣлъ, глаза голубые, носъ и ротъ умѣренные, волоса на головѣ русые, а бородѣ и усахъ свѣтлорусые; о чемъ отъ Таврическаго Губернскаго Правленія на основаніи св. зак. т. 14 устава о паспорт. и бѣгл. ст. 385-й объявляется, дабы тотъ, кому онѣ принадлежатъ, могъ неупуская узаконеннаго срока требовать въ возвратѣ ихъ сообразно 388 и 405-й ст. того же устава.

10784. Калужской Губерніи отъ Медынскаго Земскаго Суда объявляется, что присланный при отношеніи изъ Бѣлевскаго Земскаго Суда арестантъ, показавшійся принадлежащимъ бывшему Медынскому помѣщику Штабсъ-Ротмистру Николаю Александрову Бѣльскому, что нынѣ Коллежскаго Ассессора Губаренкова села Борятина, дворовымъ человѣкомъ, Ипполитъ Михайловъ, онъ же Автовъ Бѣловъ, а по изысканію онаго Суда показаніе его оказалось ложно, который для поступленія съ нимъ по законамъ какъ съ бродягою, отосланъ въ Медынскій Уѣздный Судъ, 46 лѣтъ, 2 арш. 6 верш. волоса на головѣ русые, бородѣ и усахъ посвѣтлѣе, глаза сѣрые, лице чистое, носъ и ротъ обыкновенные, на правой щекѣ и на носу близь глаза имѣетъ 3 природныя бородавки, если же окажется онъ кому принадлежащимъ, то чтобъ явились съ ясными доказательствами, въ положенный св. зак. XIV т. уст. о паспорт. и бѣгл. 408-й ст. срокъ.

10785. Отъ Калужской Градской Полиціи объявляется, неокажется ли кому принадлежащею, взятая въ г. Калугѣ за имѣніе чужаго паспорта, показывающая солдаткою Мещовскаго уѣзда Матрена Дорофеева, но по справкѣ таковою неоказавшаяся, 25 лѣтъ, волоса на головѣ и бровяхъ русые, роста средняго, глаза голубые, носъ продолговатъ, ротъ обыкновенный, лицемъ чиста, то чтобы тѣ, кому она принадлежитъ, явились съ доказательствами въ положенный св. зак. XIV т. уст. о паспортахъ и бѣгл. 408 ст. срокъ.

10786. Калужской Губерніи отъ Боровскаго Городничаго объявляется, что 11-го Декабря прошлаго 1840 г. взятъ безъ письменнаго вида неизвѣстный человѣкъ, называвшійся Николаемъ Васильевымъ, крестьяниномъ г. Сарокина, Серпуховскаго уѣзда села Высокаго, каковое показаніе его оказалось

ложное, 32 лѣтъ, 2 арш. 3 верш. волосы, брови, усы и борода свѣтлорусые, глаза карія, ротъ и подбородокъ посредственные, лицемъ чистъ, то чтобы тѣ, кому онъ принадлежитъ, явились съ доказательствами, въ положенный св. зак. XIV т. уст. о паспор. и бѣглыхъ 403 ст. срокъ.

Разрядъ XI. Объ утратѣ разныхъ документовъ, также объ уничтоженіи вѣрющихъ писемъ и проч. (Публикацій нѣтъ.)

Разрядъ XII. О лишеніи правъ торговаго состоянія, по необъявленію капитала. (Публикацій нѣтъ.)

Разрядъ XIII. О вызовѣ по дѣламъ, касающимся до межеванія земель: генеральнаго, спеціальнаго и своекоштнаго. (Публикацій нѣтъ.)

Разрядъ XIV. О вызовѣ для казенныхъ подрядовъ, поставокъ, откуповъ и снятія оброчныхъ статей.

10787. Придворная Контора объявляетъ, дабы желающіе принять на себя исправленіе при Высочайшемъ Дворѣ по сервизной должности починкою разнаго рода серебреныхъ вещей и дѣланіе таковыхъ вновь, а также отбѣлкою, полировкою, отчисткою и позолотою, таковые могутъ явиться въ Придворную ЕГО ИМПЕРАТОРСКАГО ВЕЛИЧЕСТВА Контору къ торгу 12 и переторжкѣ 16 числъ сего Мая съ представленіемъ при прошеніяхъ узаконенныхъ залоговъ и свидѣтельствъ на право мастерства.

10788. Коммисаріатскій Департаментъ Военнаго Министерства, вызываетъ желающихъ принять на себя поставку на 1842 г. въ госпиталь Лейбъ-Гвардіи Финляндскаго полка 1146 саж. однополенныхъ и 127 саж. трехъ-поленныхъ дровъ.

Торги на поставку означенныхъ дровъ назначаются въ Коммисаріатскомъ Департаментѣ Военнаго Министерства 7-го и 12 Мая сего года.

Торги будутъ произведены на основаніи 508-й ст. св. военныхъ постановленій части 4-й книги 1-й изустные и посредствомъ запечатанныхъ объявленій.

Запечатанныя объявленія должны быть поданы или присланы въ Департаментъ не позже перваго часа пополудни въ день назначенный для переторжки; послѣ же сего срока, на основаніи означенной 508-й ст. объявленія не будутъ принимаемы ни отъ подающихъ оныя лично, ни отъ пресылающихъ по почтѣ.

Запечатанныя объявленія на основаніи 590 ст. упомянутаго св. военныхъ постановленій, должны заключать въ себѣ: а) согласіе принять поставку однополенныхъ и трехъ-поленныхъ дровъ въ Финляндскій госпиталь по содержанію существующихъ для сего условій безъ всякой перемѣны; б) цѣны писанныя складомъ особо на однополенныя и особо на трехъ-поленныя дрова; в) обыкновенное мѣсто пребываніе, имя и фамилію объявителя, также мѣсяцъ и число, когда писано объявленіе и документы на право вступленія въ подряды.

При объявленіи должны быть приложены достаточные и никакому сомнѣнію неподверженные залоги, равняющіеся 25% подрядной суммы.

На запечатанномъ объявленіи, кромѣ адреса на имя Коммисаріатскаго Департамента Военнаго Министерства, должна быть здѣлана слѣдующая надпись: объявленіе къ торгамъ, назначеннымъ въ Коммисаріатскомъ Департаментѣ Военнаго Министерства 7-го и 12 Мая сего года на поставку однополенныхъ и трехъ-поленныхъ дровъ въ госпиталь Лейбъ-Гвардіи Финляндскаго полка.

Условія подряда желающіе, могутъ видѣть въ Коммисаріатскомъ Департаментѣ Военнаго Министерства, ежедневно въ часы присутствія.

10780. Департаментъ Военныхъ Поселеній, вызывая желающихъ принять на себя постройку 2-хъ деревянныхъ отхожихъ мѣстъ при казармахъ Л. Гв. Волынскаго полка въ Ораніенбаумѣ, съ пониженіемъ выпрошенныхъ за то 310 р. серебр.; приглашаетъ явиться къ торгу 2-го и въ переторжкѣ 5-го ч. Мая, съ тѣмъ, чтобы желающіе вступить въ подрядъ таковый, являлись отъ 11-ти до 2-хъ часовъ пополудни, и подавали бы предварительно о томъ прошенія съ представленіемъ, на основаніи X т. св. зак. граж. ст. 1,144-й, благонадежныхъ залоговъ и свидѣтельствъ на право торговли, безъ чего и къ торгу допущены не будутъ.

Разрядъ XV. О публичной и аукціонной продажѣ имѣній и объ отмѣнѣ продажъ сего рода. (Публикаціи нѣтъ.)

Разрядъ XVI. О вызовахъ людей дворянскаго и прочихъ сословій къ выборамъ или совѣщаніямъ. (Публикаціи нѣтъ.)

Разрядъ XVII. Разнородныя публикаціи, неподходящія къ разрядамъ здѣсь означеннымъ. (Публикаціи нѣтъ.)

Къ № 37-му Санктпетербургскихъ Сенатскихъ объявленій, въ Пятницу Мая 9-го дня 1841 года.

Артиллерійскій Департаментъ Военнаго Министерства, приглашаетъ желающихъ принять на себя исправленіе каменной мостовой, перемѣну негодныхъ плитъ, и части деревянныхъ мостковъ, около трехъ домовъ Департамента, С. Петербургскихъ: новаго и стараго Арсеналовъ, Технической школы и Артиллерійскаго городка; явиться къ торгу 12 и къ переторжкѣ 15 числъ сего Мая, съ тѣмъ, чтобы желающіе участвовать въ торгахъ: а) благовременно подавали въ Департаментъ узаконенныя прошенія, съ надлежащими залогами и видами о ихъ званіи; б) къ торгу и переторжкѣ, являлись въ назначенные дни отъ 10 часовъ утра и не позже 12-ти; при чемъ они предваряются, что послѣ переторжки, никакой уступки принято не будетъ.

САНКТПЕТЕРБУРГСКІЯ СЕНАТСКІЯ ОБЪЯВЛЕНІЯ.

Издаваемыя къ Санктпетербургскимъ вѣдомостямъ каждую недѣлю по Вторникамъ и Пятницамъ. Подписная цѣна за годовое полученіе Сенатскихъ Объявленій 6 руб. серебромъ.

№ 38.

Вторникъ, Мая 13 дня 1841 года.

Примѣчаніе:
Печатаніе публикацій назначено:

1-я въ № 38, Вторникъ, Мая 13-го 1841 г.
2-я въ № 39, Пятница, Мая 16-го 1841 г.
3-я въ № 40, Вторникъ, Мая 20-го 1841 г.

Статьи публикацій вообще раздѣляются на XVIII постоянныхъ разрядовъ, изъ коихъ первые семнадцать печатаются три раза, а послѣдній одинъ разъ.

ПУБЛИКАЦІЯ ПЕРВАЯ.

Разрядъ I. О вступившихъ въ Правительствующій Сенатъ дѣлахъ, назначенныхъ къ сочиненію записокъ.
(Публикаціи нѣтъ.)

Разрядъ II. О вызовѣ для рукоприкладства подъ записками, выписками и экстрактами.

Тяжущимся по нижеозначеннымъ дѣламъ объявляется, чтобы явились сами, или прислали повѣренныхъ, для рукоприкладства подъ записками, въ положенный X т. св. зак. гражд. 1972-й ст. срокъ:

Правительствующаго Сената въ 8-й Департаментъ:

По вступившимъ дѣламъ:

11392. 1840 г. Ноября 17, отъ Тамбовскаго Гражданскаго Губернатора, бурмистръ помѣщика Моршанскаго уѣзда Графа *Мордвинова* Яковъ *Жеребцовъ* и казенный крестьянинъ села Питерскаго Тимофей *Рѣшетниковъ*, по дѣлу, о причиненномъ отъ повышенія плотины на выстроенной послѣднимъ мельницѣ, вредѣ мельницѣ г. Мордвинова.

Изъ Гражданскихъ Палатъ:

11393. 1840 г. Іюня 9, Таврической, опекуны надъ имѣніемъ умершаго Полковника Михайла *Миленко-Стойковича* родные его сыновья: Капитанъ Михайла и Гвардіи Штабсъ-Капитанъ Яковъ *Миленко-Стойковичи* и Евпаторійскіе купцы Караимъ, Симъ и Бобокой *Бобовичи*, объ отдачѣ въ оттупное содержаніе и продажи первыми послѣднимъ 6,000 дес. земли.

11394. 1840 г. Сентября 14, Орловской, бывшіе опекуны надъ имѣніемъ умершаго Орловскаго мѣщанина Михайлы *Подшивалова*, Орловскіе купцы: Иванъ *Карякинъ*, Григорій *Верижниковъ* и Федоръ *Залѣскій*, да Орловскій мѣщанинъ Николай большой *Подшиваловъ* и мѣщанка Наталья *Подшивалова*, о утратѣ и истребленіи первыми изъ означеннаго имѣнія, заключающагося въ водяной мукомольной мельницѣ, состоящей при хуторѣ Гати на рѣкѣ Окѣ съ прочими заведеніями вещей и раззореніе той мельницы на цѣну до 50,000 р.

11395. 1841 г. Января 21, Тульской, Поручикъ Петръ *Бенедиктовъ* и Генералъ-Маіорша Княгиня Ирина *Урусова* о имѣніи, оставшемся послѣ Дѣйствительнаго Тайнаго Совѣтника Сергѣя *Хитрово*.

11396. 1841 г. Января 23, Рязанской, незаконно-рожденный отъ солдатки Авдотьи Федоровой *Бирюковой* сынъ Иванъ по крестному отцѣ *Ивановъ* и Титулярная Совѣтница Наталья *Короткова*, объ отыскиваемой первымъ съ семействомъ изъ владѣнія послѣдней свободы.

Въ Бессарабскій Областный Гражданскій Судъ.

11397. Повѣренный наслѣдниковъ Коллежскаго Совѣтника *Криницкаго* дворянинъ Ромуальдъ *Копестинскій*, по дѣлу, о претензіи Коллежской Совѣтницы *Шумейковой* къ тѣмъ наслѣдникамъ, за неплатежъ по письменному покойнаго Криницкаго обязательству денегъ.

Пермской Губерніи въ Палату Уголовнаго и Гражданскаго Суда.

11398. Камышловскій мѣщанинъ Семенъ *Поповъ* и Глазовскій купеческій сынъ Яковъ *Чирковъ*, или ихъ повѣренные, по дѣлу, о растратѣ Камышловскимъ мѣщаниномъ Семеномъ Поповымъ и Глазовскимъ купеческимъ сыномъ Яковомъ Чирковымъ хлѣба, принадлежащаго Ницынскому г. *Свѣдомскаго* заводу.

Пермской Губерніи въ Кунгурскій Уѣздный Судъ.

11399. Заводо-управленію Курашинскаго купца *Кнауфа* горнаго завода, Пермскаго Кафедральнаго Собора Протоіерей *Квашнинъ*, Кынасовскій Станціонный Смотритель Коллежскій Регистраторъ Иванъ *Некрасовъ* и Вольскій купецъ Михайла *Яблошниковъ*, или ихъ повѣренные, по дѣлу, о мукомольныхъ мельницахъ, первой общаго владѣнія Курашинскаго купца Кнауфа горнаго завода Пермскаго Кафедральнаго Собора Протоіерея Квашнина Кынасовскаго села Священника *Кузнецова*, Станціоннаго Смотрителя Некрасова и Кынасовской волости крестьянина *Полежаева*, построенной на правомъ берегу рѣки Бабки и второй владѣемой Вольскимъ купцомъ Яблошниковымъ, состоящей на лѣвомъ берегу рѣки Малаго-Сомыша, выстроенныхъ на земляхъ Кынасовской волости.

Въ Рязанскую Гражданскую Палату:

11400. Опекуны надъ имѣніемъ и заводами Коллежскаго Регистратора Ивана *Баташева*, Титулярный Совѣтникъ Осипъ Ивановъ *Хомяковъ* и Подпоручикъ Федоръ Васильевъ *Дружининъ* и Касимовскій 3-й гильдіи купецъ Семенъ Тимофеевъ *Калабаевъ*, по дѣлу, о взысканіи первыми съ послѣдняго, за отпущенныя ему въ продажу лѣсныя и деревянныя издѣлія денегъ.

11401. Оренбургской Губерніи Бузулукскаго уѣзда деревни Медвѣдевой, Микляевка тожъ, однодворцы Иванъ и Максимъ Васильевы *Рылевы*, или ихъ повѣренные, по дѣлу, поступившему изъ Скопинскаго Уѣзднаго Суда, по апелляціи тамошняго уѣзда деревни Ягодной вольнаго хлѣбопашца Алексѣя Карпова *Реброва*, о проданномъ ему Реброву ими Рылевыми имѣніи, состоящемъ Скопинской округи при деревни Бахаровки, о коемъ оной же деревни Бахаровки однодворецъ Яковъ Никифоровъ *Подпориновъ* производитъ споръ.

Рязанской Губерніи въ Данковскій Уѣздный Судъ.

11402. Данковскаго уѣзда села Домочей однодворцы: Тимофей Абрамовъ *Сторожевыхъ*, Акинтій Алексѣевъ *Батлыковъ*, Иванъ и Петръ Іевлевы *Распоповы* и тогожъ села однодворецъ Иванъ Петровъ *Кавешниковъ*, или ихъ повѣренные, по дѣлу ихъ.

Въ Тульскую Палату Гражданскаго Суда.

11403. Изъ дворянъ канцеляристъ Яковъ Николаевъ *Стечкинъ* и Артиллеріи Поручица Александра Кондратьева *Голоушева*, по дѣлу, о удержаніи у г. Голоушевой 4600 р. слѣдующихъ ей въ выдачу изъ Тульскаго Городоваго Магистрата въ пользу Коммитета, учрежденнаго на пособіе погорѣвшимъ г. Тулы.

Разрядъ III. О рѣшеныхъ въ Правительствующемъ Сенатѣ дѣлахъ и вызовѣ къ слушанію рѣшеній, послѣдовавшихъ въ судебныхъ мѣстахъ.

Вызываются къ слушанію рѣшеній по дѣламъ:

Московской Палаты Гражданскаго Суда въ 1-й Департаментъ:

11404. Генералъ-Маіоръ Алексѣй Алексѣевичъ *Тучьковъ* и Кригсъ-Цалмейстеръ Федоръ Семеновъ *Мосоловъ*, а въ случаѣ смерти наслѣдники, или ихъ повѣренные, по дѣлу, о долгахъ Оберъ-Провіантмейстера Семена *Темирязева*.

11405. Ротмистрша Александра Павлова *Медвѣдкова* и Коллежскій Ассессоръ Василій Александровъ *Карцевъ*, а въ случаѣ смерти наслѣдники ихъ, по дѣлу, о взысканіи первою съ послѣдняго 2,150 р. асс.

11406. Московскій 3-й гильдіи купецъ Никита Григорьевъ *Шобоновъ*, а въ случаѣ смерти его наслѣдники, или ихъ повѣренные, по дѣлу, о взысканіи имъ съ Штабсъ-Капитана Сергѣя *Римскаго-Корсакова*, за лѣсный матеріалъ 23,734 р. 90 к.

Въ Астраханскій Уѣздный Судъ.

11407. Наслѣдники умершаго Губернскаго Секретаря Якова *Добровольскаго*, по дѣлу, объ оставшемся по смерти его Добровольскаго имѣніи.

Владимірской Губерніи во Владимірскій Уѣздный Судъ.

11408. Крестьяне Владимірской округи деревни Парфентьевой Иванъ *Игнатьевъ* и села Ставрова бывшій голова Тимофей *Григорьевъ*, или ихъ повѣренные, по дѣлу, о взыскиваемыхъ первымъ съ послѣдняго по контракту за написаніе ревизскихъ сказокъ деньгахъ 200 р.

Владимірской Губерніи въ Шуйскій Уѣздный Судъ.

11409. Наслѣдники Генералъ-Маіорши Авдотьи Ивановны *Баклановской* и опеку-

ны надъ имѣніемъ ея, по дѣлу, о возвращеніи Титулярной Совѣтницѣ Надеждѣ *Лупиной*, изъ владѣнія ея Баклановской земли, излишне поступившей противу закладной, данной г.г. *Чевкиными* г. *Жуковой*.

Въ Вятскую Палату Гражданскаго Суда.

11410. Сарапульскій 3-й гильдіи купецъ Иванъ Александровъ *Зайцовъ*, по дѣлу, о взыскиваемыхъ имъ по 3-мъ заемнымъ письмамъ Сарапульскаго уѣзда деревни Нжбабьи съ ясашныхъ Татаръ Абдулхалика *Ишмухаметева* и Абдулханана *Абдулваліева* 5,600 р.

Оренбургской Губерніи въ Уфимскій Уѣздный Судъ.

11411. Сызранскаго бургомистра Михайлы Семенова *Шлыгина* дочь дѣвица Александра Михайлова и Губернскій Секретарь Михайла *Лызловъ*, или ихъ повѣренные, по дѣлу, о выдѣлѣ дѣвицѣ Александрѣ Михайловой Шлыгиной, изъ имѣнія покойной сестры ея Капитанши Федосьи Михайловой *Алакаевой* части, и о уничтоженіи упомянутой Алакаевой отпускной, данной ею крестьянамъ своимъ.

Въ Пермскую Палату Уголовнаго и Гражданскаго Суда.

11412. Ирбитскіе 3-й гильдіи купеческій сынъ Евтропъ Андреяновъ *Стариковъ*, мѣщанинъ Якимъ Михайловъ *Семушинъ*, жена его Зиновья и сынъ ихъ Хрисанфъ, или ихъ повѣренные, по дѣлу, о взыскиваемыхъ первымъ съ послѣднихъ по векселямъ деньгахъ 516 р. 15 к. асс.

Пермской Губерніи въ общія Ирбитскія Уѣздный Судъ и Городовый Магистратъ присутствія.

11413. Опекуны, опредѣленные къ управленію имѣніемъ умершаго Титулярнаго Совѣтника Дмитрія *Воинова*, Коллежскій Ассессоръ Иванъ *Поповъ* и Коллежскій Секретарь Степанъ *Андронниковъ*, или ихъ повѣренные, по дѣлу, о искѣ ими съ Ирбитскаго мѣщанина Федора Васильева *Топоркова* по заемному письму денегъ 1,000 р. асс.

Пермской Губерніи въ общія Осинскія Уѣздный Судъ и Городовую Ратушу присутствія.

11414. Титулярная Совѣтница Серафима Михайлова *Зырянова*, Ростовскій 1-й гильдіи купецъ Иванъ *Месниковъ* и повѣренный Осинской питейной конторы Рязанской Губерніи Зарайскаго уѣзда свободнаго земледѣльца Александра Борисова *Месникова*, по дѣлу, о взыскиваемыхъ ими съ Осинскаго мѣщанина Степана Алексѣева *Нестерова* деньгахъ г. Зыряновой по заемному письму 340 р. асс. и Осинскою питейною конторою по счету 102 р. 40 к. асс.

Въ Рязанскую Гражданскую Палату.

11415. Дочь покойнаго Тайнаго Совѣтника Викентія Ивановича Голынскаго, дѣвица Варвара *Голынская*, Штабсъ-Капитанъ Николай Ивановъ и Чиновникъ 10-го класса Евстратій *Бибиковы*, или ихъ повѣренные, по дѣлу, о переведенныхъ Ряжскаго уѣзда въ деревню Богдановку крестьянахъ.

Рязанской Губерніи въ Касимовскій Уѣздный Судъ.

11416. Рязанскій 2-й гильдіи купецъ Правофій Матвѣевъ *Филатовъ*, Гвардіи Подпоручикъ Владиміръ Николаевъ *Перхуровъ* и крестьянинъ его Касимовской округи села Курмоша Астафій *Васильевъ*, по дѣлу, о взыскиваемыхъ первымъ съ послѣднихъ за побѣгъ съ барки людей убыткахъ.

Въ Рязанскій Уѣздный Судъ.

11417. Опекунша надъ малолѣтными дѣтьми своими Московская купчиха Елисавета Николаева *Демина* и Надворный Совѣтникъ и Кавалеръ Александръ Яковлевъ *Кафтыревъ*, по дѣлу, о взысканіи первою съ послѣдняго по заемному письму въ 10,000 р. за уплатою 5,000 р. остальныя съ процентами.

Рязанской Губерніи въ Сапожковскій Городовый Магистратъ:

11418. Бывшіе съ 1821 и по 1823 г. въ ономъ же Магистратѣ и Сиротскомъ Судѣ присутствующими бургамистры Сапожковскіе, купеческій сынъ Филипъ Степановъ *Фокинъ* и мѣщанинъ Павелъ Петровъ *Зеленинъ*, ратманы: купеческій сынъ Осипъ Александровъ *Дубровинъ*, мѣщане: Филимонъ Кузминъ *Тапильскій*, Петръ Купріяновъ и Дмитрій Лаврентьевъ *Нестеровы*, Секретарь Петръ Ивановъ *Григорьевъ*, градскій голова Лука Ивановъ *Арзамасцовъ*, сиротскій староста Афанасій *Ивановъ*, и Сапожковскіе, 3-й гильдіи купеческой снохи Настасьи Сергѣевой *Курлаевой* дѣти: Николай, Наталья и Вѣра Григорьевы *Курлаевы*, 3-й гильдіи купеческая жена Анисья Петрова *Курлаева* и дочь ея Марья Тирентьева *Курлеевавжъ*, 3-й гильдіи купеческій сынъ Григорій *Новодерешкинъ* и умершаго Сапожковскаго же Священника жена вдова Марфа Николаева по мужѣ *Русанова*, по дѣлу, о долгахъ и имѣніи умершаго Сапожковскаго 3-й гильдіи купца Терентія Лазарева *Курлаева*.

11419. Коммисіонеръ Графа *Зубова* Рязанскій купецъ Александръ Акинфіевъ *Малютинъ*, по дѣлу, въ непоставкѣ имъ Малютинымъ по контракту, заключенному съ содержателемъ Меленковскихъ питейныхъ сборовъ 1-й гильдіи купцомъ Андреемъ Савельевымъ *Китайцевымъ*, въ содержимые имъ сборы вина 5000 ведръ.

Рязанской Губерніи въ Скопинскій Городовый Магистратъ:

11420. Умершаго Елецкаго купца Никифора Акимова *Кузавкова* наслѣдники, или ихъ повѣренные, по дѣлу, о взыскиваемыхъ оными Кузавковымъ, съ Ско-

пинскаго мѣщанина Павла Аверьянова *Юрагина*, должныхъ ему Кузавкову по векселю деньгахъ.

Рязанской Губерніи въ Зарайскій Уѣздный Судъ.

11421. Зарайской округи села Ловецъ свободные, земледѣлецъ Максимъ Степановъ *Кимеровъ* и земледѣльчиха Елизавета Матвѣева *Банина*, или ихъ повѣренные, по дѣлу, начавшемуся изъ нихъ по прошенію земледѣльчихи Баниной, о понужденіи земледѣльца Кимерова къ выдачѣ ей на запроданный имъ покойному мужу ея свободному земледѣльцу Митрофану Семенову *Банину* по условію, засвидѣтельствованному въ Ловецкомъ ихъ приказѣ 30 Апрѣля 1821 г. участка земли, съ принадлежащими къ нему угодьями купчей.

Саратовской Губерніи въ Балашевскій Уѣздный Судъ.

11422. Поручикъ Евгеній Антоновъ *Дураковъ*, Балашевскіе 3-й гильдіи купцы Степанъ Михайловъ *Лупенковъ*, Иванъ Григорьевъ *Никановъ* и Коллежскій Регистраторъ Иванъ Алексѣевъ *Шубинъ*, или ихъ повѣренные, по дѣлу, о взыскиваемыхъ первыми съ послѣдняго деньгахъ.

Въ Смоленскую Палату Гражданскаго Суда.

11423. Генералъ-Маіоръ Семенъ Степановичъ *Вистицкій*, Полковникъ Дмитрій Сергѣевъ *Чебышевъ*, Коллежскій Секретарь Герасимъ Парфеновъ *Жигмонтъ* и Духовскій мѣщанинъ Федотъ *Трофимовъ*, Вяземскіе мѣщане Николай и Василій Кириловы *Хахловы*, наслѣдники Вяземскаго купца Дмитрія *Жипина*, наслѣдники умершаго Флота Капитанъ-Лейтенанта Василія *Вонлярлярскаго*, Маіорша Марья *Мартиновичева* и дѣвицы Александра и Афросинья *Вонлярлярскія*, вольный хлѣбопашецъ Петръ *Одерлянскій*, Губернская Секретарша Анна Никанорова *Плескачевская*, наслѣдники умершей Коллежской Ассессорши Александры *Денибековой*, или сихъ послѣднихъ опекунъ Коллежскій Ассессоръ Андрей Осиповъ *Денибековъ*, дѣвица Павола Семенова *Повалошвыйковская* и бывшій Ельнинскій Исправникъ Титулярный Совѣтникъ Андрей Тимофеевъ *Путята*, Флота Лейтенантша Екатерина Нилова *Извѣкова* и наслѣдники Титулярной Совѣтницы Марьи *Кобранъ*, Коллежскій Ассессоръ Алексѣй Алексѣевъ и сынъ его Чиновникъ 9-го класса Михайла *Кобраны*, Коллежская Секретарша Прасковья Матвѣева *Пояркова* и Дорогобужскій мѣщанинъ Дмитрій Петровъ *Москвичевъ*, Поручица Екатерина Кирилова *Богдановичева*, или ихъ повѣренные, а за смертію кого изъ нихъ наслѣдники и преемники ихъ, по дѣламъ: 1-му Вистицкаго съ крестьянами вѣдомства Государственныхъ Имуществъ, о лѣсной дачѣ; 2-му Чебышева, о завладѣніи имъ пустошами Верейки, принадлежащей Балдинской казенной волости; 3-му Жигмонта съ Трофимовымъ, о дѣвкѣ Аксиньѣ; 4-му Хахловыхъ съ наслѣдниками Жипина, о домѣ и о денежномъ искѣ; 5-му наслѣдниковъ Вонлярлярскаго съ Одерлянскимъ, о

денежномъ по завѣщанію искѣ; 6-му Плескачевской съ Денибековыми, о выдѣлѣ ей по смерти матери ея Маіорши Авдотьи *Лесли*, изъ имѣнія мужа ея, находящагося во владѣніи дѣтей Коллежскаго Ассессора Андрея *Денибекова* указной части; 7-му Поволошвыйковской, о взысканіи ею съ Путяты вознагражденія за проданныхъ двухъ мальчиковъ 2,000 р. 8-му Извѣковой съ Кобранами, о дѣвкѣ Прасковьѣ Ильиной; 9-му Поярковой съ Москвичевымъ о денежномъ искѣ, и 10-му Богдановичевой съ дѣвицами *Барзенковыми*, о женщинѣ Марьѣ Андреевой.

Въ Тульскую Палату Гражданскаго Суда:

11424. Неслужащій дворянинъ Константинъ Ивановъ *Писаревъ* и Подпоручица вдова Любовь Николаева *Писарева*, и прочія участвующіе по дѣлу, о незаконномъ будто бы владѣніи имѣніемъ роднаго дяди его Подпоручика Евареста Александрова *Писарева*, состоящемъ въ уѣздахъ: Елецкомъ, въ деревнѣ Боркахъ и селѣ Ивановскомъ и Ефремовскомъ, въ селѣ Новолавровѣ, дѣтьми означенной г-жи Любви Писаревой.

11425. Гжатскіе мѣщане Егоръ и Иванъ Ивановы *Будниковы*, Мѣщовскій купецъ Алексѣй Ивановъ *Цуриковъ* и Козельскій мѣщанинъ Яковъ *Ефимовъ*, или ихъ повѣренные, по дѣлу, о взысканіи тѣмъ Цуриковымъ съ имѣнія и наслѣдниковъ умершей Бѣлевской помѣщицы Капитанши Настасьи *Темирязевой* по условію, учиненному имъ Цуриковымъ съ мѣщаниномъ *Ефимовымъ*, денегъ 10,000 р. съ таковымъ же числомъ процентовъ и съ неустойкою 2,000 р. а всего 22,000 р. по случаю ручательства Темирязевой подъ условіемъ Ефимова.

Разрядъ IV. О людяхъ, показавшихъ себя неимущими взнесть деньги, положенныя за перенось дѣла.

Объявили себя неимущими:

Въ Ярославской Палатѣ Гражданскаго Суда.

11426. Ростовскій мѣщанинъ Михайла Андреевъ *Родіоновъ*, по дѣлу, о просимомъ имъ уничтоженіи духовнаго завѣщанія, покойнаго родителя его Ростовскаго же купца Андрея Тарасова *Родіонова*, составленнаго имъ въ пользу дѣтей своихъ и внучатъ.

Разрядъ V. О несостоятельныхъ должникахъ, торговыхъ людяхъ.

Въ образцовомъ объявленіи, приложенномъ при XI томѣ свода законовъ, приложеніе XXIII, № 2-го общая публикація о торговой несо-

стоятельности людей, заключаетъ въ себѣ слѣдующее: „въ слѣдствіе сего Присутственныя мѣста и Начальства благоволятъ: 1-е, наложить запрещеніе на имѣнія недвижимое должника и аресты на движимыя, буде таковыя въ ихъ вѣдомствѣ находятся; 2-е, сообщить (*въ тѣ Присутственныя мѣста, отъ коихъ публикуется*) о своихъ требованіяхъ на несостоятельнаго должника, или о суммахъ, слѣдующихъ ему отъ оныхъ мѣстъ и Начальствъ. Частныя же лица имѣютъ объявить (*тѣмъ Присутственнымъ мѣстамъ*) 1-е, о долговыхъ требованіяхъ своихъ на несостоятельнаго и о суммахъ ему должныхъ, хотя бы тѣмъ и другимъ еще и сроки къ платежу не наступили; 2-е, о имѣніи несостоятельнаго находящемся у нихъ въ сохраненіи, или закладѣ и обратно о имуществѣ, отданномъ несостоятельнаго на сохраненіе или подъ закладъ. Объявленіе сіе должно быть учинено, считая отъ дня напечатанія сихъ публикацій въ настоящихъ вѣдомостяхъ въ 3-й разъ въ нижеслѣдующіе сроки: 1-е, жительствующими въ томъ же городѣ, въ теченіи 2-хъ недѣль; 2-е, жительствующими въ другихъ мѣстахъ Имперіи, въ продолженіи 4-хъ мѣсяцовъ, и 3-е, заграничными не позже одного года.,, На семъ основаніи публикуется:

11427. С. Петербургскій Коммерческій Судъ, разсмотрѣвъ представленіе конкурснаго управленія, учрежденнаго по дѣламъ несостоятельнаго должника акцызнаго крестьянина Михайлы Афанасьева, по приватной фамиліи *Пучкова*, и изъясненное въ томъ представленіи заключеніе общаго собранія его заимодавцевъ, объявляетъ упомянутаго Михайлу Пучкова банкротомъ злонамѣреннымъ; о чемъ и извѣщаетъ всѣхъ, кому сіе вѣдать надлежитъ, съ присовокупленіемъ, что помянутый Пучковъ отъ уголовнаго суда, коему долженствовалъ быть преданъ, какъ злонамѣренный банкротъ, и отъ всякаго дальнѣйшаго преслѣдованія освобожденъ по силѣ 1-й ст. Всемилостивѣйшаго Манифеста, изданнаго въ 16-й день Апрѣля сего 1841 года.

11428. Отъ Таганрогскаго Коммерческаго Суда, 1841 г. Января въ 10-й день, по опредѣленію онаго, умершій Таганрогскій 3-й гильдіи купецъ Егоръ *Сакелари*, объявленъ несостоятельнымъ должникомъ.

11429. Пермской Губерніи отъ Ирбитскаго Городоваго Магистрата объявляется, что по рѣшительному Магистрата опредѣленію, состоявшемуся въ 25-й день Февраля 1839 г. на дѣло, о неплатежѣ несостоятельными должниками Ирбитскимъ мѣщаниномъ Николаемъ Ильинымъ *Пушкаревымъ* и сыномъ его Степаномъ, разнымъ кредиторамъ долговыхъ денегъ, означенные Пушкаревы по непоказанію ими уважительныхъ причинъ, отъ чего они впали въ неоплатный долгъ, по основанію св. зак. гражд. т. X 2316 ст. признаны неосторожными банкротами.

Разрядъ VI. О несостоятельныхъ разнаго сословія должникахъ, непринадлежащихъ къ торговому званію.

(Публикаціи нѣтъ.)

Разрядъ VII. Объ избранныхъ кураторахъ, объ открытіи конкурсовъ, долговыхъ коммиссій, о непризнаваніи банкротами и проч.

11430. Отъ учрежденнаго Пермской Губерніи въ городѣ Чердынѣ по дѣлу должника Чердынскаго мѣщанина Василья Федорова *Оболенскаго* конкурса объявляется, что означенный должникъ мѣщанинъ Василій Оболенскій, по случаю учиненной имъ съ кредиторами его о заплатѣ долговъ добровольной сдѣлки, ни за банкрота ни за упадшаго непризнанъ.

Разрядъ VIII. О вызовѣ наслѣдниковъ къ полученію наслѣдства, также кредиторовъ и должниковъ къ расчетамъ.

Вызываются къ явкѣ, первые съ доказательствами о правѣ наслѣдія, вторые съ долговыми актами, а послѣдніе съ платежемъ денегъ:

Владимірской Губерніи въ общія Владимірскія Городовый Магистратъ и Уѣздный Судъ присутствія.

11431. Кредиторы и должники, послѣ умершихъ, Владимірскаго 3-й гильдіи купца Давила Козьмина, сына его Ивана Данилова *Иванисовыхъ* и дочери перваго Коллежской Регистраторши Клавдіи Даниловой *Доманіевской*, въ назначенные 785-ю ст. X т. сво. зак. гражд. сроки.

Въ Иркутское Губернское Правленіе.

11432. Родственники и наслѣдники, послѣ смерти Титулярнаго Совѣтника Алексѣя Федорова и жены его Елены Данбѣевой *Бейтонъ*, къ оставшемуся движимому и недвижимому имѣнію и билеты Московской Сохранной Казны, выданные на имя Елены Бейтонъ, въ положенный срокъ.

Костромской Губерніи въ Буевскій Уѣздный Судъ.

11433. Кредиторы, должники и наслѣдники къ полученію, оставшагося послѣ покойнаго Буйскаго Уѣзднаго Землемѣра Сергѣя *Иванова*, заслуженнаго ему жалованья, которое ему небыло выдано съ 1-го по 25-е число Сентября 1839 г., въ положенный закономъ срокъ.

Оренбургской Губерніи въ Бѣлебейскій Уѣздный Судъ.

11434. Наслѣдники къ деньгамъ, вырученнымъ чрезъ аукціонную продажу движимаго имѣнія, оставшагося послѣ смерти отставнаго Окружнаго Начальства Государственныхъ Имуществъ Бѣлебейскаго округа, Капитана Нико-

колая Иванова *Григорьева*, для полученія таковыхъ денегъ, въ узаконенный срокъ.

Рязанской Губерніи въ Скопинскую Дворянскую Опеку.

11435. Наслѣдники, къ оставшемуся послѣ умершаго изъ дворянъ канцеляриста Ивана Васильев *Нечаева* имѣнію, состоящему Скопинской округи въ селѣ Костемеревѣ, равно кредиторы и должники его, въ установленные сроки.

Рязанской Губерніи въ Зарайскій Городовый Магистратъ.

11436. Наслѣдники, къ оставшемуся послѣ умершаго малолѣтнаго Зарайскаго купеческаго внука Александра Алексѣева *Коноплина* имуществу, серебромъ на 67 р. 58 к. въ узаконенный 764 ст. X т. зак. гражд. срокъ.

Саратовской Губерніи въ Камышинскій и Царицынскій Окружный Судъ.

11437. Наслѣдники, кредиторы и должники, умершаго Коллежскаго Совѣтника Ивана Федорова *Костогрызова* къ имѣнію, оставшемуся послѣ означеннаго г. Костогрызова, въ положенный 764, 776 и 1526 ст. X т. св. зак. гражданскихъ срокъ.

Саратовской Губерніи въ Аткарскій Уѣздный Судъ.

11438. Наслѣдники, кредиторы и должники, послѣ покойнаго Губернскаго Секретаря Дмитрія Николаева *Угримова*, къ оставшемуся движимому и недвижимому имѣнію, кромѣ отставнаго Капитанъ-Лейтенанта Якова Николаева *Угримова*, въ положенные 764, 1526 и 2301 ст. сроки.

Разрядъ IX. О сыскѣ людей, которые должны быть представлены къ суду, независимо отъ ихъ воли, по всѣмъ родамъ судопроизводства, въ томъ числѣ о сыскѣ людей бѣглыхъ. (Публикаціи нѣтъ.)

Разрядъ X. О пойманныхъ бродягахъ и о такихъ бѣглыхъ людяхъ, которыхъ извѣстно званіе и прежнее жительство. (Публикаціи нѣтъ.)

Разрядъ XI. Объ утратѣ разныхъ документовъ, также объ уничтоженіи вѣрющихъ писемъ и проч.

11439. Отъ Московскаго Губернскаго Правленія объявляется, буде у кого окажется потерянное дворовою дѣвкою г. Муратова Клеопатрою *Степановою*

свидѣтельство, данное изъ 2-го Департамента Московскаго Надворнаго Суда, 1837 г. Декабря 1 дня за № 10,611, то считать оное недѣйствительнымъ.

11440. Оренбургской Губерніи отъ Уфимскаго Уѣзднаго Суда объявляется, что въ ономъ Судѣ 20 Іюня прошлаго года, отъ жительствующей Уфимскаго уѣзда вдовы Поручицы Анны Пракофьевой *Шешминцовой*, свидѣтельствовалось вѣрющее письмо, данное ею Подполковнику Федору Никитину *Черникову-Анучину*, на совершеніе крѣпости, на проданныхъ ею троюродному брату своему Коллежскому Ассессору Алексѣю Петрову *Вершинину* дворовыхъ людей и крестьянъ, состоящихъ по 8-й ревизіи за нею Уфимскаго уѣзда по сельцу Провину, Бурцово тожъ, всего 52 души съ землею, лежащею при ономъ сельцѣ 697 съ половиною дес. а 26 Іюня прошлаго года вдова Поручица Анна Шешминцова, поданнымъ въ оный Судъ прошеніемъ, просила помянутое выше сего данное ею г. Черникову-Анучину вѣрющее письмо уничтожить; почему и въ слѣдствіе предписанія Оренбургской Палаты Гражданскаго Суда, оный Уѣздный Судъ сдѣлалъ объ этомъ въ книгѣ, гдѣ записано вѣрющее письмо сіе надпись, публикуетъ, чрезъ сіе объявленіе согласно примѣчанія на 1470-й ст. т. X зак. гражд. считать то вѣрющее письмо ничтожнымъ.

11441. Отъ Черниговской Палаты Гражданскаго Суда объявляется, что выданное изъ бывшаго Генеральнаго Суда 2-го Департамента, что нынѣ сія Палата, 1815 г. Іюля 27 числа свидѣтельство на крестьянъ Ротмистра Василья Осипова *Туманскаго*, состоящихъ Сосницкаго уѣзда при селѣ Великомъ Устьи 100, мѣстечкѣ Новыхъ Млинахъ 81 и хуторѣ Маріантальскомъ 55, да Глуховскаго въ хуторѣ Николаевскомъ 19, всего 255 мужеска пола душъ, для вступленія въ винные откупа и казенныя всякаго рода подряды, должно почитать недѣйствительнымъ и ничтожнымъ, въ залогъ ни по какимъ случаямъ принято быть недолжно.

Разрядъ XII. О лишеніи правъ торговаго состоянія по необъявленію капитала.

11442. Отъ Бѣлостокскаго Областнаго Правленія 4-го отдѣленія объявляется, что Бѣлостокскіе купцы: 1-й гильдіи Еврей Мортко Лейбовичъ *Курляндскій* и 3-й гильдіи казенный крестьянинъ Владимірской Губерніи Ковровскаго уѣзда деревни Бреховской Михайла *Никифоровъ*, и Курляндской Губерніи города Леобова Абрамъ Іозефъ *Люве*, по нежеланію ихъ записаться въ купечество, на сей 1841 г. изключены изъ настоящаго сословія; почему и немогутъ они именоваться впредь симъ званіемъ, имѣть купеческій кредитъ и воспользоваться предоставленными сему разряду выгодами.

Разрядъ XIII. О вызовѣ по дѣламъ, касающимся до межеванія земель: генеральнаго, специальнаго и своекоштнаго. (Публикаціи нѣтъ.)

Разрядъ XIV. О вызовѣ для казенныхъ подрядовъ, поставокъ, откуповъ и снятія оброчныхъ статей.

11443. Артиллерійскій Департаментъ Военнаго Министерства, приглашаетъ желающихъ принять на себя перевозку изъ Санктпетербургскаго арсенала въ Ижевскій оружейный заводъ разныхъ матеріаловъ до 1100 пудъ; явиться къ торгу 15 и переторжкѣ 20 числъ сего Мая мѣсяца, съ тѣмъ, чтобы желающіе участвовать въ торгахъ: а) благовременно подавали въ Департаментъ узаконенныя прошенія, съ надлежащими залогами и видами о ихъ званіи; б) къ торгу и переторжкѣ, явились въ назначенные дни отъ 10 часовъ утра и не позже 12-ти: при чемъ они предваряются, что послѣ переторжки, никакой уступки принято не будетъ.

11444. Пажескій ЕГО ИМПЕРАТОРСКАГО ВЕЛИЧЕСТВА Корпусъ симъ объявляетъ, что на годичную съ 12-го наступающаго Іюня поставку въ оный для стола Камеръ-Пажей и Пажей, мясной разнаго рода провизіи, назначены: торгъ 13-го и переторжка 17-го числъ текущаго Мая мѣсяца; желающіе принять на себя таковую поставку, благоволятъ явиться въ Хозяйственный Коммитетъ сего Корпуса означенныхъ числъ, утромъ въ 12-ть часовъ, съ благонадежными залогами и на право торговли свидѣтельствами.

11445. Пажескій ЕГО ИМПЕРАТОРСКАГО ВЕЛИЧЕСТВА Корпусъ симъ объявляетъ, дабы желающіе принять на себя годичную съ 12-го наступающаго Іюня поставку въ оный, для стола Камеръ-Пажей и Пажей, хлѣбовъ Французскихъ и булокъ изъ крупичатой муки, а также хлѣбовъ ржаныхъ; явились въ Хозяйственный Коммитетъ сего Корпуса къ назначеннымъ: торгу 20 и переторжкѣ 24 числъ текущаго Мая мѣсяца, въ 12-ть часовъ утра, съ благонадежными залогами и на право торговли свидѣльствами.

11446. Департаментъ Военныхъ Поселеній, вызывая желающихъ принять на себя перемѣну закладныхъ рамъ, переплетовъ и производство другихъ работъ, въ конюшняхъ Л. Гв. Коннаго полка 4-го эскадрона, съ пониженіемъ объявленной цѣны 925 р. серебр.; приглашаетъ явиться къ торгу 12-го и къ переторжкѣ 15 Мая, съ тѣмъ, чтобы желающіе вступить въ подрядъ таковой, являлись отъ 11-ти до 2-хъ часовъ пополудни, и подавали бы предварительно о томъ прошенія съ представленіемъ, на основаніи X т. св. зак. гражд. ст. 1144-й, благонадежныхъ залоговъ и свидѣтельствъ на право торговли, безъ чего и къ торгу допущены не будутъ.

11447. Департаментъ Военныхъ Поселеній, вызывая желающихъ принять на себя перемѣну закладныхъ рамъ, перестилку половъ и перекрытіе крыши, въ конюшняхъ 6-го эскадрона Л. Гв. Коннаго полка, съ пониженіемъ объявленной цѣны 9,428 р. 57¼ к. серебр.; приглашаетъ явиться къ торгу 12-го и къ переторжкѣ 15 Мая, съ тѣмъ, чтобы желаю-

щіе вступить въ подрядъ таковой, являлись отъ 11-ти до 2-хъ часовъ пополудни, и подавали бы предварительно о томъ прошенія съ представленіемъ, на основаніи X т. св. зак. гражд. ст. 1144-й, благонадежныхъ залоговъ и свидѣтельствъ на право торговли, безъ чего и къ торгу допущены не будутъ.

11448. Департаментъ Военныхъ Поселеній, вызывая желающихъ принять на себя производство окончательной отдѣлки выстроеннаго въ чернѣ учебнаго зала при казармахъ Л. Гв. Егерьскаго полка, съ пониженіемъ объявленной за это цѣны 1,830 р. серебр.; приглашаетъ явиться къ торгу 15 и къ переторжкѣ 19 Мая, съ тѣмъ, чтобы желающіе вступить въ подрядъ таковой, являлись отъ 11-ти до 2-хъ часовъ пополудни, и подавали бы предварительно о томъ прошенія съ представленіемъ, на основаніи X т. св. гражд. ст. 1144-й, благонадежныхъ залоговъ и свидѣтельствъ на право торговли, безъ чего и къ торгу допущены не будутъ.

11449. Департаментъ Военныхъ Поселеній, вызывая желающихъ принять на себя постройку въ г. Павловскѣ деревянныхъ казармъ и цейхгауза для Гвардейской инвалидной № 2го роты, съ пониженіемъ выпрошенной за то цѣны 11,800 р. серебр., приглашаетъ явиться къ торгу 15-го и переторжкѣ 19 Мая, съ тѣмъ, чтобы желающіе вступить въ подрядъ таковой, являлись отъ 11-ти до 2-хъ часовъ пополудни, и подавали бы предварительно о томъ прошенія съ представленіемъ, на основаніи X т. св. зак. гражд. ст. 1144-й, благонадежныхъ залоговъ и свидѣтельствъ на право торговли, безъ чего и къ торгу допущены не будутъ.

Разрядъ XV. О публичной и аукціонной продажѣ имѣній и объ отмѣнѣ продажъ сего года.

11450. Отъ Санктпетербургскаго Губернскаго Правленія объявляется, что въ ономъ во исполненіе Указа Правительствующаго Сената, будутъ продаваться 2 дома, состоящіе въ городѣ Нарвѣ, принадлежащія 1-й умершей вдовѣ Каролинѣ *Краузѣ* подъ № 114, со всѣмъ при немъ строеніемъ и землею, которой имѣется квадратныхъ 154 саж. оцѣненый въ 1400 р. асс. а доходу въ годъ приноситъ 60 р. и 2-й, купцу Іогану *Грослаубу* подъ № 182, подъ коимъ мѣры земли 201 квадратныхъ саж. оцѣненный въ 1200 р. асс. а доходу въ годъ приноситъ 60 р. на пополненіе казенной недоимки; желающіе пріобрѣсть оные дома покупкою, имѣютъ явиться въ сіе Правленіе на срокъ Іюня 26 числа и чрезъ 3 дня къ переторжкѣ, гдѣ можно видѣть и подробную опись тѣмъ домамъ.

11451. Симбирское Губернское Правленіе объявляетъ, что въ ономъ будетъ продаваться съ публичныхъ торговъ земля Ардатовскаго мѣщанина *Стеньши-*

на, состоящая въ Ардатовскомъ уѣздѣ 15 дес. оцѣненная въ 1200 р. асс. описанная по неплатежу имъ Стеньшинымъ слѣдующихъ въ казну за содержимую оброчную статью денегъ 3775 р. 75 к. асс.; почему желающіе купить оную землю, и въ бытію при торгахъ самъ неплательщикъ или его повѣренный, имѣютъ явиться въ оное Правленіе ва назначеніе торговъ сроки 28 Іюля съ переторжкою чрезъ 3 дня.

Разрядъ XVI. О вызовахъ людей дворянскаго и прочихъ сословій къ выборамъ или совѣщаніямъ. (Публикаціи нѣтъ.)

Разрядъ XVII. Разнородныя публикаціи, неподходящія къ разрядамъ здѣсь означеннымъ.

11452. С. Петербургскій Коммерческій Судъ, получивъ извѣщеніе о смерти Выборгскаго и временнаго С. Петербургскаго 1-й гильдіи купца Карла *Крафта*, торговавшаго подъ фирмою Симонъ Якоби и ком. послѣдовавшей 27 Марта сего 1841 г. и предписавъ С. Петербургскому Сиротскому Суду о немедленномъ назначеніи къ малолѣтнымъ дѣтямъ его и къ слѣдующему на часть ихъ наслѣдству опеки, согласно съ 5-мъ пунктомъ примѣчанія въ продолженія т. X св. зак. гражд. къ ст. 796, о мѣрахъ къ сохраненію отъ разстройства торговыхъ заведеній, въ случаѣ смерти владѣльца, дозволилъ продолженіе торговаго предпріятія, по смерти Крафта оставшагося подъ надзоромъ тестя умершаго бывшаго Полицейскаго Чиновника при Дерптскомъ Университетѣ, Георга *Шмита*, главному конторщику Крафта Эдварду *Мейеру*, впредь до учрежденія опеки надъ малолѣтными наслѣдниками; о чемъ и объявляетъ какъ наслѣдникамъ покойнаго Крафта, такъ и всѣмъ, кому вѣдать о томъ надлежитъ.

1153. Архангельскій Коммерческій Судъ, разсмотрѣвъ представленіе конкурснаго управленія, учрежденнаго по дѣламъ умершаго несостоятельнаго должника Архангельскаго 3-й гильдіи купца Егора *Новоселова* и изъясненное въ томъ представленіи заключеніе общаго собранія его заимодавцевъ, объявляетъ упомянутаго Егора Новоселова должникомъ несостоятельнымъ не осторожнымъ; о чемъ и извѣщаетъ всѣхъ, кому сіе вѣдать надлежитъ.

11454. Витебское Губернское Правленіе вызываетъ всѣхъ кредиторовъ, помѣщика Невельскаго уѣзда Чиновника 7-го класса Николая *Удалова*, по случаю описаннаго его имѣнія за разные денежные взысканіи, для назначенія въ публичную продажу.

11455. Владимірской Губерніи отъ Переславскаго Уѣзднаго Суда объявляется о томъ, несостоитъ ли изъ дворянъ унтеръ-офицерша Варвара Данилова

Чулкова, кромѣ Московской купчихи Настасьи Карповой *Второвой*, кому либо еще должною, равно и ей кто либо должнымъ, тобы первые явились съ документами, а послѣдніе съ деньгами въ оный Судъ въ постановленный закономъ срокъ, а также о розысканіи, непринадлежитъ ли гдѣ либо ей еще другаго движимаго и недвижимаго имѣнія; если же откроется таковое имѣніе, благоволили бы тѣ мѣста оный Судъ увѣдомить.

11456. Смоленской Губерніи учрежденный въ городѣ Вязьмѣ надъ должникомъ Вяземскимъ мѣщаниномъ Алексѣемъ *Юдинымъ*, конкурсъ чрезъ сіе объявляетъ, что означенный должникъ Алексѣй и племянникъ его Иванъ Гавриловъ *Юдины*, по рѣшенію конкурса, признаны при торговлѣ ихъ несчастно-упадшими и производящееся объ нихъ дѣло по закрытіи конкурса, имѣетъ быть представлено въ Вяземскій Городовый Магистратъ.

Разрядъ XVIII. О совершенныхъ крѣпостныхъ актахъ, и о явкѣ сихъ актовъ, для ввода во владѣніе имѣніемъ.

Въ Бессарабскомъ Областномъ Гражданскомъ Судѣ:

11457. 1841 г. Марта 24. Засвидѣтельствована дарственная запись, по которой Священникъ Іаковъ *Кольцевъ*, подарилъ родной дочери своей Священнической женѣ Маріѣ *Бандаковой*, домъ, состоящій въ г. Кишиневѣ, стоющій 525 р. серебр. Дарственная запись писана на герб. бумагѣ въ 1 р. 80 к. серебр.; пошлинъ на основаніи 333-й ст. т. 5 уст. о пошл. оставлены безъ взысканія, а взыскано актовыхъ 2 р. 85 к. серебр. и 3 к. мѣдью.

11458. 1841 г. Марта 26. Совершена купчая, по которой помѣщикъ Коллежскій Ассессоръ Константинъ Фомичъ *Бодеско*, продалъ родному брату своему Камнарю Гавріилъ Фомину *Бодеску*, 10 душъ мужеск. и 7 женск. п. цыганъ, за 425 р. серебр. Купчая писана на герб. бумагѣ въ 4 р. 20 к. серебр.; пошлинъ за 10 душъ мужеск. п. на основаніи табели приложенной къ 351-й ст. уст. о пошл. т. 5 полагая по 400 р. асс. за душу, всего съ 1,142 р. 85⅚ к. серебр. взято 45 р. 65 к. и 14 к. мѣдью, да за несвоевременный взносъ этихъ пошлинъ съ 2 Января 1834 г., 35 р. 45 к. и актовыхъ 2 р. 85 к. серебр. и 3 к. мѣдью, за 7 же душъ женск. п. пошлины на основаніи 353-й ст. того же т. оставлены безъ взысканія.

Въ Бѣлостокской Палатѣ Гражданскаго Суда:

11459. 1841 г. Января 18. Дворяниномъ Каспромъ Григорьевымъ *Тваровскимъ*, совершена купчая, по которой онъ продалъ дворянамъ: Мацею, Антону, Франциску и Осипу Петровымъ *Ольшевскимъ*, часть земли, Дрогичинскаго уѣзда на околицахъ: Тварогахъ, Мазурахъ и Ольшевѣ состоящихъ 4 десят., за 60 р. серебр. Купчая писана на герб. листѣ въ 90 к. серебр.; взыскано пошлинъ 2 р. 40 к. и за актъ 3 р. серебр.

11460. 1841 г. Января 20. Дворяниномъ Францомъ Петровымъ *Ольшевскимъ*, явлена купчая, по которой дворянинъ Осипъ Матеушовъ *Кринскій*, продалъ дворянину Петру Николаеву *Ольшевскому*, часть земли, состоящей Дрогичинскаго уѣзда въ деревняхъ Тварогахъ и Выпыхахъ 9 десят., за 330 р. серебр. Купчая писана на герб. бумагѣ въ 1 р. 80 к. серебр.; пошлинъ взыскано 13 р. 20 к. и за актъ 3 р. серебр.

Въ Воронежской Палатѣ Гражданскаго Суда:

11461. Утверждено домовое духовное завѣщаніе, Новохоперскаго мѣщанина Ивана Терентьева сына *Терентьева*, на предоставленіе имъ въ пользу Новостроющейся въ г. Новохоперскѣ Троицкой церкви 100 р. и женѣ своей

Настасьѣ Ивановой, деревяннаго дома со службами и мѣстомъ, въ г. Новохоперскѣ, но съ тѣмъ, чтобы домъ этотъ послѣ смерти ея былъ проданъ и вырученныя за него деньги употреблены въ пользу той церкви, имѣнію этому цѣна объявлена серебр. 180 р. Завѣщаніе писано на герб. листѣ въ 90 к. серебр.; пошлинъ на основаніи 737-й ст. пункт. 2-го, 5-го т. св. уст. о пошл. невзыскано, а съ акта взято 3 р. серебр.

11462. 1841 г. Января 24. Утверждено духовное завѣщаніе, учиненное Подпоручикомъ Петромъ Саввинымъ *Селиховымъ*, въ предоставленіи имъ дѣтямъ своимъ: Штабсъ-Капитану Павлу, Поручику Ѳедору, Юнкерамъ Ивану, Александру, Губернскому Секретарю Николаю, Коллежскому Регистратору Дмитрію, малолѣтнымъ: Михайлѣ, Ольгѣ и Натальѣ разнаго движимаго и недвижимаго имѣнія, состоящаго Землянскаго уѣзда въ деревнѣ Новопавловкѣ, равно и капитала на сумму 10,000 р.; пошлинъ взято 20 р. 25 к. серебр.

Въ Вятской Палатѣ Гражданскаго Суда:

11463. 1841 г. Марта 14. Засвидѣтельствовано духовное завѣщаніе, крестьянина Карпа *Лыжина*, учиненное имъ на благопріобрѣтенное движимое и недвижимое имѣніе, заключающееся первое въ деревянномъ домѣ со службами и мѣстомъ, состоящемъ Слободскаго уѣзда Федосѣевской волости въ деревнѣ Шелепинской, а послѣднее въ серебряныхъ вещахъ, ношенномъ платьѣ и скотѣ, предоставленное имъ женѣ своей Маврѣ Ивановой и малолѣтнему сыну Василью, цѣною объявленною по совѣсти всего серебр. 142 р. 85⁵⁄₇ к. Завѣщаніе писано на герб. листѣ въ 50 к., взыскано пошлинъ по силѣ св. зак. 5 т. уст. о пошл. 337-й ст. 1-го отдѣл. съ пріемнины онаго жены крестьянина Мавры съ слѣдующей ей по тому завѣщанію половинной изъ 500 р. асс., части имѣнія асс. 250 р., а серебр. 71 р. 42⁶⁄₇ к., за исключеніемъ изъ оной суммы принадлежащей ей по содержанію св. зак. гражд. 10 т. 717-й ст. частей изъ недвижимаго 7-й асс. 10 р. 71 к., а серебр. 3 р. 6 к., а изъ движимаго 4-й асс. 43 р. 75 к., а серебр. 12 р. 50 к., съ остальнаго количества перваго асс. 61 р. 29 к., а серебр. 18 р. 36⁶⁄₇ к., а послѣдняго асс. 131 р. 25 к., а серебр. 37 р. 50 к. всего жъ серебр. 55 р. 86⁶⁄₇ к., серебр. 2 р. 20 к. мѣдью 14 к. съ акта 3 р. и въ дополненіе герб. листа 75⁵⁄₇ к. серебр.

11464. 1841 г. Марта 20. Отъ Вятскаго мѣщанина Василья Павлова *Моисеева*, совершена купчая, на проданный имъ помѣщику Константину Фомину *Тарашкевичу*, стараго деревяннаго дома со службами и мѣстомъ, мѣрою всего 450 квадрат. саж., состоящій г. Вятки 2-й Ч. на Казанской улицѣ въ Хлыновской слободѣ, серебр. за 80 р. Купчая писана на герб. листѣ въ 90 к. серебр.; взыскано пошлинъ по силѣ св. зак. 5 т. уст. о пошл. 355-й ст. 4 р. 80 к. и съ акта 3 р. серебр.

11465. 1841 г. Марта 21. Отъ Титулярнаго Совѣтника Ивана Васильева *Панова*,

совершена купчая, на проданный имъ Малмыжскому 3-й гильдіи купцу Якову Иванову *Худякову*, деревянный домъ, состоящій въ г. Малмыжѣ съ имѣющимися при немъ службами и мѣстомъ, мѣрою по улицѣ 12, а внутрѣ двора 35 саж., серебр. за 571 р. 50 к. Купчая писана на герб. листѣ въ 1 р. 80 к. серебр.; взыскано пошлинъ 22 р. 86 к. и съ акта 3 р. серебр.

11466. 1841 г. Марта 21. Засвидѣтельствованъ раздѣльный актъ, учиненный довѣренными отъ Почетныхъ граждан Вятскаго 1-й гильдіи купца Ивана Степанова *Машковцова*, сынокъ его Николаемъ Машковцовымъ, Вятскаго 1-й гильдіи купеческаго племянника Якова Петрова Машковцова, Вятскимъ мѣщаниномъ Дмитріемъ *Хохряковымъ*, Поручика Гусарскаго Эрцгерцога Фердинанда полка Егора Петрова Машковцова, Надворнымъ Совѣтникомъ Ѳедоромъ *Усельцовымъ* и опекунами надъ малолѣтными дѣтьми умершей Московской купеческой жены Феоктисты Веретенниковой, урожденной Машковцовой, Вятскими купцомъ Николаемъ Веретенниковымъ и мѣщаниномъ Дмитріемъ Хохряковымъ, о родовомъ Машковцовыхъ недвижимомъ имѣніи, заключающемся въ 2-хъ каменныхъ домахъ, состоящихъ г. Вятки въ 1-й и 2-й Частяхъ фассѣ каменныхъ лавокъ на Нижней Торговой площади, 2-хъ писчебумажныхъ фабрикахъ называемыхъ Никольскою и Медянскою, состоящихъ въ Вятскомъ уѣздѣ съ показанными при оныхъ по 8-й ревизіи мастеровыми людьми мужеск. п. при первой 151 и при 2-й 96 всего 247 душами, имѣющимися при тѣхъ фабрикахъ строеніями и землею, всего 852 десят., сѣнномъ покосѣ въ Окуловской волости мѣрою 67 десят. 87 саж. и Талицкомъ винокуренномъ заводѣ, состоящемъ Вятскаго жъ уѣзда въ Макарьевской волости при немъ земли 10 десят. 2100 саж. и прикупными къ оному дачами называемыми Никитинскою, Дрокино тожъ, мѣрою 131 десят. 888 саж. и Чаруслинскаго 64 десят. 2213 саж., пильной и мукомольной при послѣдней мельницахъ, господскомъ домѣ и прочемъ строеніи и крѣпостныхъ людяхъ, писанныхъ при этомъ заводѣ по 8-й ревизіи 18 мужеск. п. душахъ, съ ихъ женами и рожденными послѣ ревизіи дѣтьми, изъ котораго имѣнія дошли въ части тѣмъ Машковцовымъ: Якову, каменный домъ, состоящій въ 1-й Ч. г. и фассѣ каменныхъ лавокъ; Егору, сѣнный покосъ, мѣрою 67 десят. 87 саж. и Талицкой винокуренный заводъ со всѣми къ нему принадлежностями и крѣпостными людьми, а Ивану каменный домъ, состоящій во 2-й Ч. г. и 2 бумажныя фабрики съ принадлежностями и мастеровыми крестьянами, кромѣ мастеровой женки вдовы Надежды Черединовой съ ея сыновьями Порфиріемъ, Михайломъ и дочерью Анною, которымъ предоставляется свобода и должна гдѣ слѣдуетъ совершится отпускная; причемъ Иванъ Машковцовъ въ уравненіе части Якова Машковцова обязался додать ему Якову серебр. 60,000 р., а онъ Яковъ и Егоръ Машковцовы малолѣтнымъ дѣтямъ Веретенниковой по неудобности назначить на часть ихъ недвижимаго имѣнія, тожъ обязались за родовое имѣніе въ пополненіе получен-

ваго Феоктистою Веретенниковою при поступленіи въ замужство приданаго доплатить серебр. 3,913 р. 47$\frac{1}{14}$ к., цѣна же раздѣляемому имѣнію съ получаемыми Яковомъ Машковцовымъ 60,000 р. объявлена по совѣсти серебр. 216,020 р. 80$\frac{?}{7}$ к., взято съ акта серебр. 3 р. Актъ писанъ на 3-хъ листахъ изъ коихъ 1-й 600 р. серебр., а послѣдніе два по 90 к. серебр.

11467. 1841 г. Марта 26. Отъ Діакона Глазовскаго Преображенскаго собора Павла Петрова *Поздеева*, совершена купчая, на проданный имъ Глазовскому 3-й гильдіи купеческому деверю Дмитрію Егорову *Попову*, деревянный домъ, состоящій въ г. Глазовѣ на углу Преображенской улицы съ имѣющимися при немъ службами и мѣстомъ, мѣрою по улицѣ 26, а внутрь двора 18$\frac{1}{2}$ саж., серебр. за 858 р. Купчая писана на герб. листѣ въ 1 р. 80 к. серебр.; взыскано пошлинъ 34 р. 32 к. и съ акта 3 р. серебр.

11468. 1841 г. Марта 26. Отъ крестьянина Глазовскаго уѣзда Кляповской волости Ивана Егорова *Булдакова*, совершена купчая, на проданный имъ Діакону Глазовскаго Преображенскаго собора Павлу Петрову *Поздѣеву*, деревянный домъ, состоящій въ г. Глазовѣ на углу улицъ Пермской и Кругловознесенской, съ имѣющимися при немъ службами и мѣстомъ, мѣрою всего 610 квадрат. саж., серебр. за 572 р. Купчая писана на герб. листѣ въ 1 р. 80 к. серебр.; взыскано пошлинъ 22 р. 88 к. и съ акта 3 р. серебр.

11469. 1841 г. Марта 26. Повѣреннымъ Почетной гражданки Вятской 1-й гильдіи купеческой жены изъ дворянъ Анны Александровой *Машковцовой*, сыномъ ея купеческимъ сыномъ Николаемъ Машковцовымъ, совершенъ актъ, на уступленный довѣрительницею его Анною Машковцовою въ вѣчное и потомственное владѣніе Гусарскаго Эрцгерцога Фердинанда полка Поручику Егору Петрову *Машковцову*, въ уравненіе части доставшейся мужу ея Анны, Почетному гражданину Вятскому 1-й гильдіи купцу Ивану *Машковцову*, согласно учиненному имъ Иваномъ съ племянниками своими Яковомъ и означеннымъ Егоромъ Машковцовыми раздѣльному акту, о родовомъ ихъ Машковцовыхъ недвижимомъ имѣніи, на таковую слѣдующую Егору Машковцову изъ того родоваго имѣнія часть, Никулицкій винокуренный заводъ, состоящій Вятской округи въ Николаевской волости съ принадлежащими къ оному заводу матеріалами, господскимъ домомъ и разными деревянными строеніями, 2 мельницами, землею, коей мѣрою удобной и неудобной всего 91 десят. 584 саж. и писанными при томъ заводѣ по 8-й ревизіи крестьянами мужеск. 30 и женск. п. 28 душами, которому имѣнію съ крестьянами объявлена по совѣсти цѣна серебр. 12,665 р. 6$\frac{6}{7}$ к. съ коей цѣны взыскано пошлинъ для удобнѣйшаго счету вмѣсто 6$\frac{3}{7}$ к. съ 25 к., 506 р. 61 к. и съ акта 3 р. серебр. Актъ писанъ на герб. листѣ въ 27 р. серебр.

11470. 1841 г. Марта 26. Отъ опекуна по имѣнію Вятскаго мѣщанина Анисифора

Големидова, Вятскаго 2-й гильдіи купца Прокопья Давыдова *Микулина*, совершена купчая, на проданные имъ съ разрѣшенія Правительствующаго Сената Вятской мѣщанской женѣ Авдотьѣ Васильевой *Казанцевой*, принадлежащіе малолѣтному Голомидова сыну Петру 2 деревянные надворные флигеля, состоящіе г. Вятки 2-й Ч. на Вознесенской улицѣ, съ имѣющимися при нихъ службами и мѣстомъ, мѣрою по улицѣ и въ задахъ по 13, а съ боковыхъ сторонъ по 40 саж.; серебр. за 372 р. 50 к. Купчая писана на герб. листѣ въ 1 р. 80 к. серебр.; взыскано пошлинъ 14 р. 90 к. и съ акта 3 р. серебр.

Въ Каспійской Палатѣ Уголовнаго и Гражданскаго Суда.

11471. 1841 г. Марта 20. Совершена купчая, на проданныхъ вдовою Коллежскою Ассессоршею Арапсиміею Ивановою *Ягубовою*, Старошемахинскому гражданину 14-го класса Афанасью Павлову *Лалаеву*, 8 каменныхъ лавокъ, состоящихъ въ г. Старой-Шемахѣ съ землею, длиною 20½, а шириною 16 саж., за 2,400 р. серебр. Купчая писана на герб. листѣ въ 6 р. серебр.; пошлинъ съ 2,400 р. взыскано 96 р. и съ акта 3 р. серебр.

Московской Палаты Гражданскаго Суда въ 1-мъ Департаментѣ:

11472. 1840 г. Апрѣля 16. Выдана данная, Московскому купеческому сыну Василью Григорьеву *Косичкину*, на утвержденный за нимъ тамошнимъ Губернскимъ Правленіемъ домъ Московскаго мѣщанина Өедора Васильева *Бодрушева*, состоящій Рогожской Ч. въ 3-мъ кварт. подъ № 456-мъ. Данная писана на герб. листѣ въ 12 р.; пошлинъ съ покупной суммы 5,550 р. взято 222 р. да за актъ 3 р. серебр., того жъ числа.

11473. 1841 г. Марта 3. Выдана данная, Коллежскому Регистратору Михаилу Яковлеву *Еропкину*, на купленный имъ въ Московскомъ Губернскомъ Правленіи съ аукціоннаго торга деревянный домъ, Коллежскаго Совѣтника Дмитрія Гаврилова *Бурнашева*, состоящій въ Москвѣ Сущевской Ч. 3-го кварт. подъ № 399-мъ, за 1,040 р. серебр. Данная писана на герб. листѣ въ 3 р. серебр.; пошлинъ съ 1,040 р. взыскано 41 р. 60 к. и за актъ 3 р. серебр.

11474. 1841 г. Апрѣля,, ,,дня. Отъ вдовы Московской купеческой жены Евфросиньи Максимовой *Луниной*, явлено духовное завѣщаніе, умершаго мужа ея Московскаго купца Сергѣя Васильева *Лунина*, которымъ онъ предоставилъ ей все свое движимое имущество и товаръ. Завѣщаніе писано на герб. листѣ въ 50 к. серебр.; взыскано за актъ 3 р. серебр., а пошлинъ на основаніи т. 5 уст. о пошл. ст. 333-й и 336-й невзыскано, взысканіе же герб. пошлинъ съ объявленной движимому имуществу и товару цѣны 800 р. серебр., 1 р. 80 к. серебр., предоставлено 2-му Департаменту Магистрата при вводѣ Лунину во владѣніе завѣщанныхъ имѣніемъ.

11475. 1841 г. Апрѣля 11. Московскимъ купцомъ Филиппомъ *Петровымъ*, явлено

духовное завѣщаніе, умершей жены его Екатерины *Петровой*, коимъ она предоставила ему Петрову домъ свой, состоящій въ Якиманской Ч. 3-го кварт. подъ № 241-мъ, наличный по билетамъ Сохранной Казны и по долговыхъ дукументамъ капиталъ и все движимое имущество. Завѣщаніе писано на герб. листѣ въ 30 к. серебр.; съ оцѣнки завѣщаннаго ему дома 11,428 р. 58 к., за исключеніемъ на указную его 7-ю часть 1,632 р. 65 к., съ остальныхъ за тѣмъ 9,795 р. 93 к., 391 р. 84 к., да съ капитала серебр. 142 р. 85 к., за исключеніемъ указной 4-й части 35 р. 71 к., съ остальныхъ 107 р. 14 к., 4 р. 28 к.; пошлинъ 396 р. 12 к. а герб. со всего завѣщаннаго ему имѣнія 11,714 р. 20 к., 24 р. серебр., предоставлено 2-му Департаменту Магистрата при вводѣ его Петрова во владѣніе имѣніемъ, за актъ же 3 р. взыскано.

11476. 1841 г. Апрѣля 11. Учинена явочная надпись на духовномъ завѣщаніи, Коллежской Ассессорши Александры Ѳедоровой *Левитской*, которымъ она все свое движимое имѣніе, оцѣненное въ 1,000 р. асс. и капиталъ, заключающійся въ Ломбардныхъ билетахъ на 22,000 р. асс., предоставила малолѣтнымъ дѣтямъ своимъ Петру и Еленѣ. Завѣщаніе писано на простой бумагѣ, взыскано актовыхъ 3 р. серебр., взысканіе же герб. пошлинъ 15 р. серебр. съ цѣны капитала и движимости, составляющей 6,571 р. 43 к. серебр., предоставлено 2-му Департаменту Московскаго Надворнаго Суда, отъ котораго будетъ зависѣть вводъ во владѣніе завѣщаннымъ имѣніемъ.

11477. 1841 г. Апрѣля 11. Утвержденъ отдѣльный актъ, по которому досталось Поручику Николаю и Корнету Ѳедору Григорьевымъ Князьямъ *Голицынымъ*, изъ оставшагося послѣ матери ихъ Княгини Екатерины Ивановны *Голицыной*, имѣніе, на указную часть 317 душъ, состоящихъ Симбирской губерніи, въ Карсунскомъ уѣздѣ. Актъ писанъ на герб. листѣ въ 90 к. серебр.

Въ Оренбургской Палатѣ Гражданскаго Суда:

11478. 1840 г. Августа 20. Засвидѣтельствовано духовное завѣщаніе, постановленное 1836 г. Ноября 1, Войска Уральскаго Хорунжимъ Леонтьемъ Тихоновымъ *Подъячевымъ*, въ пользу женѣ своей Меланьѣ Петровой въ движимомъ и недвижимомъ имѣніи, заключающемся въ каменномъ домѣ, состоящемъ въ 1-й Ч. г. Уральска со всѣмъ принадлежащимъ къ нему строеніемъ и мѣстомъ, равно въ дому разной мебели посудѣ, платьѣ и прочемъ имуществѣ, каковому имѣнію объявлена цѣна 285 р. 71$\frac{3}{7}$ к. серебр. Завѣщаніе писано на герб. листѣ въ 85$\frac{5}{7}$ к. серебр.; пошлинъ за выдѣломъ узаконенныхъ частей, съ остальной суммы 238 р. 85$\frac{5}{7}$ к. взято 9 р. 55$\frac{5}{7}$ к. за актъ 2 р. 85$\frac{5}{7}$ к. и за герб. листъ 90 к. серебр.

11479. 1840 г. Октября 15. Засвидѣтельствовано духовное завѣщаніе, постановлен-

ное того жъ г. Іюля 4, отставнымъ унтеръ-офицеромъ Иваномъ Алексѣевымъ *Дьячковымъ*, по которому предоставилъ все свое благопріобрѣтенное имѣніе, заключающееся въ деревянномъ домѣ, состоящемъ въ г. Уфѣ въ 3-й Ч., скотѣ и одеждѣ, въ пользу женѣ своей Матренѣ Степановой *Дьячковой*, цѣна завѣщанному имѣнію объявлена серебр. 57 р. 14$\frac{2}{7}$ к. Завѣщаніе писано на герб. листѣ въ 15 к. серебр.; пошлинъ за исключеніемъ слѣдующей ей 7-й части взыскано съ 48 р. 99$\frac{6}{7}$ к., 1 р. 96 к. за актъ 2 р. 85$\frac{5}{7}$ к. серебр.

11480. 1840 г. Ноября 12. Засвидѣтельствовано духовное завѣщаніе, постановленное 1838 г. Мая 17, Оренбургской губерніи, Белебеевскаго уѣзда деревни Килѣевой казеннымъ поселяниномъ Иваномъ Ефимомъ *Смирновымъ* и сдѣланное имъ наономъ 15 Февраля 1839 г. дополненіе, по которому предоставилъ все свое благопріобрѣтенное имѣніе, заключающееся въ деревянномъ домѣ о 2-хъ комнатахъ съ сѣнями, къ нему пристроемъ, разномъ скотѣ, хлѣбѣ въ кладяхъ на гумнѣ и въ анбарахъ, состоящихъ мельницѣ съ однимъ и обдирку съ однимъ же камнями и всей вообще одеждѣ и вещахъ, какія только находятся въ домѣ и деньгахъ, состоящихъ по узаконеннымъ документамъ на Воронежскомъ купцѣ Иванѣ Васильевѣ Панинѣ, 10,000 р. асс. въ пользу свояченицѣ своей дѣвицѣ дочери одной съ нимъ деревни умершаго казеннаго поселянина Алексѣева, Екатеринѣ Фалелѣевой, а по смерти ее пріемыщамъ его крестьянамъ: Ивану и Ивану Ивановымъ, цѣна завѣщанному имѣнію объявлена кромѣ денежнаго капитала 100 р. серебр. Завѣщаніе писано на простой бумагѣ; пошлинъ съ 100 р. и денежнаго капитала въ долгу находящагося 2,857 р. 14$\frac{2}{7}$ к. серебр., всего съ 2,957 р. 14$\frac{2}{7}$ к., 118 р. 28$\frac{4}{7}$ к., за актъ 2 р. 85$\frac{5}{7}$ к., за листъ на коемъ бы слѣдовало быть писано завѣщаніе 9 р. и за листъ на надпись на завѣщаніи 90 к. серебр. взыскано.

11481. 1840 г. Декабря 18. Совершена купчая, на проданный Уфимскою мѣщанскою женою Варварою Тихоновою *Ветошниковою*, Протоіерейской женѣ Екатеринѣ Михайловой *Дмитріевой*, деревянный домъ, состоящій въ г. Уфѣ въ 1-й Ч. въ Казанской улицѣ, со всѣмъ строеніемъ и мѣстомъ, коего длиннику по улицѣ 20, а поперегъ по двору до протекающаго ручья, серебр. за 428 р. 57$\frac{1}{7}$ к. Купчая писана на герб. листѣ въ 1 р. 80 к.; пошлинъ съ 428 р. 57$\frac{1}{7}$ к. взято 17 р. 14$\frac{2}{7}$ к. за актъ 2 р. 85$\frac{5}{7}$ к. серебр.

11482. 1841 г. Февраля 20. Совершенъ раздѣльный актъ, постановленный Титулярнымъ Совѣтникомъ Дмитріемъ Михайловымъ *Ветошниковымъ*, Поручицею Надеждою Михайловою *Жуковою* и Титулярною Совѣтницею Татьяною Михайловою *Кадомцовою*, въ имѣніи, оставшемся послѣ покойнаго родителя ихъ Поручика Михайла Петрова *Ветошникова*, состоящемъ Уфимскаго уѣзда въ деревнѣ Ветошниковой, заключающемся въ 16 мужеск. п. душахъ съ землею 370 десят., цѣна оному имѣнію объявлена 2,000 р.

серебр. Раздѣльный актъ писанъ на герб. листѣ въ 6 р. серебр.; пошлинъ и за актъ взято 2 р. 85$\frac{5}{7}$ к. серебр.

Въ Тульской Палатѣ Гражданскаго Суда:

11483. 1841 г. Марта 5. Совершена купчая, отъ отставнаго Полковника Сергѣя Иванова *Толбузина*, на продажу имъ Статскому Совѣтнику и кавалеру Петру Ѳедорову *Хрипкову*, деревяннаго дома съ строеніемъ мѣстомъ и садомъ, состоящаго въ г. Тулѣ 1-й Градской Ч. въ 96-мъ кварт. на большой Кіевской улицѣ, серебр. за 1,100 р. Купчая писана на герб. листѣ въ 3 р. серебр.; пошлинъ взято 44 р. актовыхъ 3 р. серебр.

11484. 1841 г. Марта 7. Совершена купчая, отъ Новосильскихъ мѣщанъ Василья и Александра Петровыхъ *Щегловыхъ*, на продажу ими Новосильскому 3-й гильдіи купцу Павлу Моисееву *Левину*, двороваго и огороднаго мѣста, деревяннаго дома на каменномъ фундаментѣ и прочимъ строеніемъ, состоящаго г. Новосиля въ 4-мъ кварт. подъ № 4-мъ, серебр. за 857 р. Купчая писана на герб. листѣ въ 1 р. 80 к. серебр.; пошлинъ взято 34 р. 29 к. и актовыхъ 3 р. серебр.

11485. 1841 г. Марта 9. Совершена запись, отъ Надворной Совѣтницы Ирины Лукиной *Сахаровой*, на отдѣленныхъ ею дочери своей Поручицѣ Марьѣ Матвѣевой *Есиповой*, вмѣсто указной части изъ имѣнія ея 2-хъ дворовыхъ и огородныхъ мѣстъ съ деревяннымъ домомъ, флигелемъ и прочею надворною постройкою, состоящихъ въ г. Тулѣ 2-й Градской Ч. Запись писана на герб. листѣ въ 3 р. серебр., актовыхъ взято 3 р. серебр.

11486. 1841 г. Марта 10. Совершена купчая, отъ Тульскаго мѣщанина Василья Александрова *Попова*, на продажу имъ Тульскому купцу Ивану Игнатову *Петрову*, двороваго и огороднаго обгорѣлаго мѣста, состоящаго въ г. Тулѣ 1-й Градской Ч. на Староникитенской улицѣ, серебр. за 228 р. 58 к. Купчая писана на герб. листѣ въ 90 к. серебр.; пошлинъ взято 9 р. 15 к. актовыхъ 3 р. серебр.

11487. 1841 г. Марта 10. Совершена купчая, изъ дворянъ отъ дѣвицъ Александры и Софьи Сергѣевыхъ *Ивановыхъ*, на продажу ими изъ дворянъ Титулярному Совѣтнику Николаю Степанову *Ершову*, движимаго и недвижимаго имѣнія, состоящаго Каширскаго уѣзда въ сельцѣ Ледовѣ, писанныхъ въ ономъ по 8-й ревизіи мужеск. п. крестьянъ 10 душъ, съ ихъ женами, вдовами, дѣвками и рожденными послѣ ревизіи обоего пола дѣтьми, имуществомъ, строеніемъ, скотомъ, разнаго рода лошадьми и птицею, съ хлѣбомъ молоченнымъ, немолоченнымъ, въ гумнѣ стоячимъ и въ землѣ посѣяннымъ, съ пашенною, непашенною и прочихъ угодій землею 65 десят., серебр. за 2,000 р. Купчая писана на герб. листѣ въ 4 р. 20 к. серебр.; пошлинъ взято 80 р. актовыхъ 3 р. серебр.

11488. 1841 г. Марта 11. Совершена купчая, Калужской губерніи, г. Боровска

отъ мѣщанина Егора Семенова *Шокина*, на продажу имъ Тульскимъ мѣщанамъ: Алексѣю, Степану, Андрею Андреевымъ *Русаковымъ*, недвижимаго имѣнія, состоящаго Тульскаго уѣзда въ сельцѣ Семеновкѣ близъ рѣки Волоти пашенной земли 1½ десят., серебр. за 86 р. Купчая писана на герб. листѣ въ 30 к. серебр.; пошлинъ взято 3 р. 44 к. актовыхъ 3 р. серебр.

11489. 1841 г. Марта 11. Совершена купчая, Калужской губерніи г. Боровска отъ мѣщанина Семена Егорова *Шокина*, на продажу имъ братьямъ своимъ Боровскимъ мѣщанамъ Гаврилѣ и Петру Егоровымъ *Шокинымъ*, недвижимаго имѣнія, состоящаго Тульскаго уѣзда въ сельцѣ Семеновкѣ близъ рѣчки Волоти пашенной земли 1400 квадрат. саж., серебр. за 30 р. Купчая писана на герб. листѣ въ 3 р. серебр.; пошлинъ взято 1 р. 20 к. актовыхъ 3 р. серебр.

11490. 1841 г. Марта 11. Совершена купчая, отъ Коллежскаго Ассесора Александра Иванова *Кельберлина*, на продажу имъ Богородицкой мѣщанкѣ Настасьѣ Козминой *Ивановой*, двороваго и огороднаго мѣста съ деревяннымъ домомъ и разною надворною постройкою, состоящаго въ г. Тулѣ 2-й Градской Ч. въ 39-мъ кварт., серебр. за 485 р. Купчая писана на герб. листѣ въ 1 р. 80 к. серебр.; пошлинъ взято 19 р. 40 к. актовыхъ 3 р. серебр.

11491. 1841 г. Марта 12. Совершена купчая, отъ дворянки Пелагеи Алексѣевой *Аристовой*, Поручицы Прасковьи Алексѣевой *Масловой* и солдатки Феоктисты Алексѣевой *Знаменской*, на продажу ими Тульской мѣщанкѣ Иринѣ Сергѣевой *Погожевой*, двороваго и огороднаго мѣста съ строеніемъ, состоящаго въ г. Тулѣ 2-й Градской Ч. во 2-мъ кварт., серебр. за 43 р. Купчая писана на герб. листѣ въ 30 к. серебр.; пошлинъ взято 1 р. 72 к. актовыхъ 3 р. серебр.

11492. 1841 г. Марта 12. Совершена купчая, отъ Тульскаго мѣщанина Ивана Васильева *Ливенцова*, на продажу имъ Тульской мѣщанской дочери дѣвицѣ Фіонѣ Ивановой дочери *Ивановой*, двороваго и огороднаго мѣста съ деревяннымъ домомъ и прочею постройкою, состоящаго въ г. Тулѣ во 2-й Градской Ч. на берегу рѣки Упы въ 31-мъ кварт., серебр. за 285 р. 50 к. Купчая писана на герб. листѣ въ 1 р. 80 к. серебр.; пошлинъ взято 11 р. 42 к. актовыхъ 3 р. серебр.

11493. 1841 г. Марта 12. Совершена купчая, Гвардіи отъ Прапорщика Николая Николаева *Бибикова*, на продажу имъ женѣ своей Гвардіи Прапорщицѣ Аннѣ Наумовой *Бибиковой*, движимаго и недвижимаго имѣнія, состоящаго Тульской губерніи, Богородицкаго уѣзда въ селѣ Успенскомъ, Кабылинка тожъ 55 и въ сельцѣ Митропольѣ 40, всего мужеск. п. 95 душъ, съ ихъ женами и рожденными отъ нихъ послѣ ревизіи обоего пола дѣтьми, съ ихъ крестьянскимъ имуществомъ, строеніемъ, скотомъ, лошадьми и птицею, равно съ господскимъ строеніемъ, разнаго рода скотомъ, хлѣбомъ

какъ господскимъ, такъ и крестьянскимъ, молоченнымъ, немолоченнымъ въ гумнѣ стоячимъ и въ землѣ посѣяннымъ, съ пашенною, непашенною, луговою, съ крупнымъ и мелкимъ лѣсомъ землею, въ селѣ Успенскомъ 1000 десят. и сельцѣ Митропольѣ 370 десят., всего 1370 десят., серебр. за 12,857 р. Купчая писана на герб. листѣ въ 90 р. серебр.; пошлинъ взято 1,714 р. 28 к. актовыхъ 3 р. серебр.

11494. 1841 г. Марта 13. Совершена купчая, отъ Тульской мѣщанки Вѣры Родіоновой *Меньшиковой*, на продажу ею Тульскому мѣщанину Александру Евдокимову *Алехину*, двороваго и огороднаго мѣста, состоящаго въ г. Тулѣ 1-й Градской Ч. въ 46-мъ кварт., серебр. за 142 р. Купчая писана на герб. листѣ въ 30 к. серебр.; пошлинъ взято 5 р. 68 к. актовыхъ 3 р. серебр.

11495. 1841 г. Марта 13. Совершена купчая, отъ Тульскаго мѣщанина Михайлы Иванова *Кирѣева*, на продажу имъ Подполковницѣ Елисаветѣ Григорьевой *Грызловой*, двороваго и огороднаго мѣста съ деревяннымъ домомъ и прочимъ надворнымъ строеніемъ, состоящаго въ г. Тулѣ 2-й Градской Ч. въ 38-мъ кварт., серебр. за 228 р. Купчая писана на герб. листѣ въ 90 к. серебр.; пошлинъ взято 9 р. 13 к. актовыхъ 3 р. серебр.

11496. 1841 г. Марта 14. Совершена купчая, отъ Ефремовскихъ купеческихъ племянниковъ Ѳедора Васильева *Орлова* и находящагося у него подъ попечительствомъ роднаго его брата Алексѣя Васильева *Орлова*, на продажу ими Ефремовскому 3-й гильдіи купцу Андреяну Гаврилову *Моргунову*, двороваго и огороднаго мѣста, состоящаго въ г. Ефремовѣ въ 4-мъ кварт. подъ № 10-мъ, серебр. за 1,140 р. Купчая писана на герб. листѣ въ 3 р. серебр.; пошлинъ взято 45 р. 60 к. актовыхъ 3 р. серебр.

11497. 1841 г. Марта 17. Совершена данная, на проданное съ публичныхъ торговъ въ Тульскомъ Губернскомъ Правленіи Капитану Николаю Николаеву *Турчевскому*, недвижимое имѣніе съ землею, состоящее Чернскаго уѣзда въ сельцѣ Красовкѣ, всего ревизскихъ мужеск. 76, женск. п. 76 душъ, умершей Капитанши Людмилы Александровой *Турчевской*, за 10,095 р. серебр. Данная писана на герб. листѣ въ 24 р. серебр.; пошлинъ взыскано съ 10,095 р., 403 р. 80 к. съ акта 3 р. серебр.

11498. 1841 г. Марта 17. Совершена данная, на проданное съ публичныхъ торговъ въ Тульскомъ Губернскомъ Правленіи Титулярному Совѣтнику Ивану Михайлову *Сахарову*, пустопорожнее мѣсто, состоящее въ г. Тулѣ, Тульскаго купца Василья Васильева *Ксенофонтова*, за 35 р. 50 к. серебр. Данная писана на герб. листѣ въ 30 к. серебр.; пошлинъ взыскано съ 35 р. 50 к., 1 р. 42 к. съ акта 3 р. серебр.

11499. 1841 г. Марта 18. Совершена купчая, отъ Тульскихъ 1-й гильдіи купца Ивана и брата его роднаго Ильи Ивановыхъ *Винниковыхъ*, на продажу ими Бѣлевскаго уѣзда Мининской волости деревни Спаскихъ выселокъ ка-

зеннымъ крестьянамъ: Авксентью Михайлову *Зуеву*, Лукьяну *Артамонову*, и той же волости деревни Величной Семену Лукьянову *Ѳаддееву*, недвижимаго имѣнія, состоящаго Бѣлевскаго уѣзда въ Николаевскомъ хуторѣ земли 128 десят. съ лѣсами, сѣнными покосами, со всѣми угодьями и постройкою, серебр. за 2,330 р. Купчая писана на герб. листѣ въ 6 р. серебр.; пошлинъ взято 93 р. 20 к. актовыхъ 3 р. серебр.

11500. 1841 г. Марта 18. Совершена купчая, на продажу имъ вдовѣ Тульской мѣщанкѣ Марѳѣ Ермолаевой *Милиной*, двухъ дворовыхъ и огородныхъ мѣстъ, состоящихъ г. Тулы 1-й Градской Ч. въ 5-мъ кварт., серебр. за 60 р. Купчая писана на герб. листѣ въ 30 к. серебр.; пошлинъ взято 2 р. 40 к. актовыхъ 3 р. серебр.

11501. 1841 г. Марта 18. Утверждено духовное завѣщаніе, умершей Тульской мѣщанки Пелагеи Демидовой *Писаревой*, въ предоставленіи по оному мужу своему мѣщанину Гаврилѣ Петрову *Писареву*, благопріобрѣтеннаго своего деревяннаго дома въ г. Тулѣ 1-й Градской Ч. въ 3-мъ кварт., цѣною на 285 р. 72 к. серебр. Завѣщаніе писано на герб. листѣ въ 90 к. серебр.; принято актовыхъ 3 р. серебр.; пошлинъ съ объявленной цѣны за исключеніемъ 7-й части слѣдующей мужу отъ жены и безъ завѣщанія съ 254 р. 93 к. серебр., 10 р. 20 к. серебр.

11502. 1841 г. Марта 18. Засвидѣтельствовано духовное завѣщаніе, учиненное Прапорщицею Марѳою Козминою *Рудневою*, въ 1828 г., на завѣщанное благопріобрѣтенное имѣніе, состоящее Каширскаго уѣзда въ сельцѣ Ансосовѣ 15 душъ съ землею по цѣнѣ всего 1,800 р. серебр., въ предоставленіи онаго ею внукѣ своей дѣвицѣ Софьѣ Петровой *Подгорецкой*, принято на основаніи 5 т. о пошл. 336-й ст. пошлинъ 72 р., за листъ 6 р., актовыхъ 3 р. серебр.

11503. 1841 г. Марта 18. Засвидѣтельствовано духовное завѣщаніе, учиненное въ 1829 г., Прапорщицею Марѳою Козминою *Рудневою*, на завѣщанное благопріобрѣтенное имѣніе, Каширскаго уѣзда въ сельцѣ Мамоновѣ земли 60 десят. по цѣнѣ всего на 54 р. серебр., въ предоставленіи ею оной земли внукѣ своей дѣвицѣ Софьѣ Петровой *Подгорецкой*, принято пошлинъ 2 р. 16 к., за герб. листъ 30 к. и актовыхъ 3 р. серебр.

11504. 1841 г. Марта 19. Совершена купчая, отъ Поручика Андрея Никифорова *Клокачева*, на продажу имъ изъ дворянъ чиновнику 14-го класса Аполлону Сергѣеву *Бырдину*, движимаго и недвижимаго имѣнія, состоящаго Богородицкаго уѣзда въ сельцѣ Доргомиловкѣ, писанныхъ въономъ по 8-й ревизіи мужеск. изъ числа 5—4 души, съ женами ихъ и рожденными послѣ ревизіи обоего п. дѣтьми, да земли всякихъ угодій 53 десят., серебр. за 1,430 р. Купчая писана на герб. листѣ въ 30 к. серебр.; пошлинъ взято 57 р. 20 к. актовыхъ 3 р. серебр.

11505. 1841 г. Марта 20. Совершена данная, на утвержденную Тульскимъ Гу-

бернскимъ Правленіемъ, за Титулярнымъ Совѣтникомъ Николаемъ Степановымъ *Ершовымъ*, землю 188 десят., состоящую Ефремовскаго уѣзда близъ деревни Резановой особо отмежеванной, покойнаго Статскаго Совѣтника Князя Николая Никитина *Трубецкаго*, за 1,880 р. Данная писана на герб. листѣ въ 4 р. 20 к. серебр.; пошлинъ взыскано съ 1,880 р. серебр. 75 р. 20 к. съ акта 3 р. серебр.

11506. 1841 г. Марта 21. Совершена данная, на проданный съ публичныхъ торговъ въ Тульскомъ Губернскомъ Правленіи Тульскому купцу Михайлѣ Гаврилову *Кательникову*, каменный двухъэтажный съ мезониномъ домъ, состоящій въ г. Тулѣ, Тульской мѣщанки Марьи Ивановой *Кондрашовой*, за 2,127 р. серебр. Данная писана на герб. листѣ въ 6 р. серебр.; пошлинъ взыскано съ 2,127 р., 85 р. 8 к. съ акта 3 р. серебр.

11507. 1841 г. Марта 21. Совершена купчая, отъ Коллежской Ассессорши Александры Петровой *Хлѣбниковой*, на продажу ею чиновницѣ 12-го класса Клавдіи Николаевой *Ульяновой*, двороваго и огороднаго мѣста съ строеніемъ, состоящаго въ г. Тулѣ во 2-й Градской Ч. въ Дворянской улицѣ, серебр. за 114 р. Купчая писана на герб. листѣ въ 30 к. серебр.; пошлинъ взято 4 р. 56 к. актовыхъ 3 р. серебр.

11508. 1841 г. Марта 21. Совершена купчая, отъ Тульскаго купца Михайлы Гаврилова *Кательникова*, на продажу имъ Тульской купеческой женѣ Анфисѣ Григорьевой *Кательниковой*, двороваго и огороднаго мѣста съ каменнымъ двухъэтажнымъ съ мезониномъ домомъ и со всею надворною постройкою, состоящаго въ г. Тулѣ 1-й Градской Ч. въ 1-мъ кварт., серебр. за 900 р. Купчая писана на герб. листѣ въ 1 р. 80 к. серебр.; пошлинъ взято 36 р. актовыхъ 3 р. серебр.

11509. 1841 г. Марта 26. Совершена купчая, отъ Штабсъ-Капитана Ѳедота Макарова сына *Макарова*, на продажу имъ изъ дворянъ 1-го разряда писцу Дмитрію Вуколову *Ѳедорову*, движимаго и недвижимаго имѣнія, состоящаго Тульскаго уѣзда въ сельцѣ Пановѣ, писанныхъ по 8-й ревизіи крестьянъ мужеск. п. 4 души, съ ихъ женами и дѣтьми, да пашенной, непашенной, усадебной, съ лѣсами и всякими угодьями земли 13 десят. съ господскимъ и крестьянскимъ строеніемъ, да того жъ уѣзда въ деревнѣ Хрусловка пашенной и непашенной земли 3 десят., всего 16 десят. съ хлѣбомъ въ землѣ посѣяннымъ въ гумнѣ стоячимъ, молоченнымъ и немолоченнымъ, скотомъ рогатымъ мелкимъ, ихъ лошадьми, серебр. за 860 р. Купчая писана на герб. листѣ въ 1 р. 80 к. серебр.; пошлинъ взято 34 р. 40 к. актовыхъ 3 р. серебр.

11510. 1841 г. Марта 26. Совершена купчая, Тульской губерніи Ефремовской округи деревни Новоселокъ отъ бывшаго однодворца, а нынѣ казеннаго крестьянина Калины Антонова *Бокулина*, на продажу имъ той же деревни Новоселокъ казенному крестьянину Аѳанасью Егорову *Петрову*, недвиж-

маго имѣнія, состоящаго въ означенной деревнѣ Новоселокъ пашенной земли со всѣми угодьями 16 десят. безъ посѣяннаго хлѣба, серебр. за 144 р. Купчая писана на герб. листѣ въ 30 к. серебр.; пошлинъ взято 5 р. 76 к. актовыхъ 3 р. серебр.

11511. 1841 г. Марта 26. Совершена купчая, Тульской губерніи, Ефремовской округи деревни Новоселокъ отъ бывшихъ однодворцевъ, а нынѣ казенныхъ крестьянъ Гаврилы Иванова и Якова Ѳедорова *Батулиныхъ*, на продажу ими той же деревни Новоселокъ казенному крестьянину Алексѣю Васильеву *Петрову*, недвижимаго имѣнія, состоящаго въ означенной деревнѣ Новоселокъ пашенной земли со всѣми угодьями 14 десят. съ посѣяннымъ хлѣбомъ, серебр. за 135 р. Купчая писана на герб. листѣ въ 30 к. серебр.; пошлинъ взято 5 р. 40 к. актовыхъ 3 р. серебр.

Владимірской губерніи въ Суздальскомъ Уѣздномъ Судѣ:

11512. 1841 г. Апрѣля 10. Отъ Суздальскаго мѣщанина Тимоѳея Петрова *Шерышева*, совершена купчая, на проданную имъ Суздальскимъ мѣщанскимъ братьямъ Ѳедору и Ивану Ѳедоровымъ *Черновымъ*, каменную лавку съ находящеюся подъ оной землею, состоящую въ г. Суздалѣ въ мясномъ ряду подъ № 85-мъ, серебр. за 142 р. 80 к. Купчая писана на герб. листѣ въ 30 к. серебр.; пошлинъ при совершеніи взыскано съ 142 р. 80 к., 5 р. 72 к. съ акта 3 р. серебр.

11513. 1841 г. Апрѣля 14. Умершаго Ризоположенскаго дѣвичьяго монастыря Священника Якима *Иванова*, отъ дочери дѣвицы Стифаниды Якимовой, совершена купчая, на проданную ею Суздальскому 3-й гильдіи купеческому сыну Егору Андреянову *Бѣлину*, дворовую и огородную землю, лежащую въ г. Суздаль, мѣрою же той земли состоитъ длиннику по обѣимъ сторонамъ по 12 саж., поперечнику по 12 саж., серебр. за 228 р. Купчая писана на герб. листѣ въ 90 к. серебр.; пошлинъ при совершеніи взыскано съ 228 р., 9 р. 12 к. съ акта 3 р. серебр.

Владимірской губерніи въ Переславльскомъ Уѣздномъ Судѣ.

11514. 1841 г. Апрѣля 14. Совершена купчая, отъ Подполковниковъ Евсевія и Петра Ивановыхъ *Аляпиныхъ*, данная ими Переславльскому 1-й гильдіи купцу и Почетному гражданину Петру Андрееву *Темерину*, съ родными братьями его и сестрами, на проданную первыми послѣднимъ землю, лежащую Владимірской губерніи, Переславльскаго уѣзда въ отхожей пустоши Елизарве, которая состоитъ въ общемъ владѣніи, мѣры же въ проданной землѣ полагая примѣрно 2 десят., за 57 р. серебр. Купчая писана на герб. листѣ въ 30 к. серебр.; пошлинъ взыскано 2 р. 28 к. съ акта 3 р. серебр.

Грузино-Имеретинской губерніи въ Горійскомъ Уѣздномъ Судѣ:

11515. 1841 г. Февраля 28. Совершена купчая, на проданный дворяниномъ Соломономъ Ивановымъ *Алекси-Швили*, Горійскому жителю Протоіерею Григорію Михайлову *Папитову*, виноградный садъ, лежащій въ селеніи Хидиставахъ, за 400 р. серебр. Купчая писана на герб. листѣ въ 1 р. 80 к. серебр.; пошлинъ взыскано 16 р. съ акта 2 р. 87½ к. серебр.

11516. 1841 г. Марта 20. Совершена купчая, на проданную помѣщикомъ Княземъ Георгіемъ Ивановымъ *Амилахваровымъ*, Горійскаго уѣзда Посвенискому жителю казенному крестьянину Гогію *Вашаломидзеву*, одно-дневную пахатную землю, лежащую въ селеніи Посвенисахъ, за 80 р. серебр. Купчая писана на герб. листѣ въ 90 к. серебр.; пошлинъ взыскано 3 р. 20 к. съ акта 2 р. 87½ к. серебр.

Екатеринославской губерніи въ Таганрогскомъ Коммерческомъ Судѣ:

11517. 1841 г. Февраля 27. Совершена купчая, на проданный отставнымъ солдатомъ Макаромъ *Яшинымъ*, Таганрогскому мѣщанину Григорью *Дракину*, деревянный домъ съ дворовою землею, коей длиннику 30, а поперечнику 7½ саж., состоящій г. Таганрога Екатерининской Ч. въ 17-мъ кварт. подъ № 249-мъ, за 236 р. серебр. Купчая писана на герб. листѣ въ 90 к. серебр.; пошлинъ взято 9 р. 44 к. съ акта 3 р. серебр., того жъ числа.

11518. 1841 г. Марта 3. Засвидѣтельствованъ раздѣльный актъ, учиненный Таганрогскою купеческою женою Еленою и сыновьями ея Николаемъ, Михайломъ и Харлампіемъ *Ножниковыми*, въ раздѣлѣ между собою недвижимаго имѣнія, заключающагося въ каменномъ строеніи одномъ полутора-этажномъ домѣ и лавкахъ съ землею, состоящаго въ г. Таганрогѣ, доставшагося имъ по духовному завѣщанію первой изъ нихъ мужа, а послѣднихъ отца, съ показаніемъ цѣны 5,500 р. серебр. Раздѣльный актъ писанъ на герб. листѣ въ 12 р. серебр.; пошлинъ по силѣ 333-й ст. 5 т. уст. о пошл. невзято, съ акта взято 3 р. серебр., того жъ числа.

11519. 1841 г. Марта 5. Совершена купчая, на проданные Таганрогскимъ мѣщаниномъ Александромъ *Бѣлашкевичемъ*, Таганрогскому купцу Стратію *Малоксіанову*, три деревянные дома съ строеніемъ и землею, коей длиннику 18, а поперечнику 12 саж., состоящіе г. Таганрога Екатерининской Ч. въ 14-мъ кварт. подъ № 116-мъ, за 857 р. 15 к. серебр. Купчая писана на герб. листѣ въ 1 р. 80 к. серебр.; пошлинъ взято 34 р. 30 к. съ акта 3 р. серебр., того жъ числа.

11520. 1841 г. Марта 8. Засвидѣтельствована рядная запись, на отданную женою дворянина Коллежскаго Регистратора, Натальею *Васильковою*, родной дочери своей Аннѣ вышедшей въ замужство за Коллежскаго Ассес-

сора Василья *Глезера,* въ приданое загородную дачу съ имѣющимся на ней фруктовымъ садомъ, по коей земли длиннику 210, а поперечнику 160 саж., состоящую близъ г. Таганрога при урочищѣ Большой Черепахи, цѣна показана 300 р. серебр. Запись писана на герб. листѣ въ 30 к. серебр.; пошлинъ по силѣ 333-й ст. 5 т. уст. о пошл. невзято, а съ акта взято 3 р. серебр., того жъ числа.

11521. 1841 г. Марта 8. Совершена купчая, на проданный Таганрогскимъ мѣщаниномъ Афанасьемъ *Терпковымъ,* Таганрогской купчихѣ Аннсѣ *Губернаторской* и наслѣдникамъ ея, деревянный домъ съ прочимъ строеніемъ и дворовою землею, коей длиннику 18 саж. и 2 арш., а поперечнику 7 саж., состоящій г. Таганрога Петровской Ч. въ 14-мъ кварт. подъ № 102-мъ, за 457 р. 15 к. серебр. Купчая писана на герб. бумагѣ въ 30 к. серебр., за которую довзыскано 1 р. 80 к. серебр.; пошлинъ взято 18 р. 30 к. съ акта 3 р. серебр., того жъ числа.

11522. 1841 г. Марта 15. Совершена купчая, на проданный женою Елинскоподданнаго Грека Ангелиною за себя и по довѣренности дѣтей своихъ сыновей Ивана и Николая *Варваціевыхъ,* женѣ Нѣжинскаго Грека Марьѣ *Караспасовой,* каменный магазинъ съ землею, коей длиннику 16, а поперечнику 5 саж., состоящій на Таганрогской купеческой биржѣ подъ № 117-мъ, за 1,428 р. 58 к. серебр. Купчая писана на герб. листѣ въ 3 р. серебр.; пошлинъ взято 57 р. 16 к. съ акта 3 р. серебр., того жъ числа.

Въ Енисейскомъ Губернскомъ Правленіи:

11523. 1841 г. Марта 26. Совершена купчая, на проданный женою отставнаго солдата линейнаго Сибирскаго баталіона № 12-го Михайла *Дрягиныхъ,* Марфою Ивановою, Красноярскому изъ поселенцевъ мѣщанину Ивану *Кириллову,* деревянный одноэтажный домъ, состоящій въ г. Красноярскѣ по Благовѣщенской улицѣ въ 6-й куртинѣ со всѣми принадлежащими къ тому дому строеніями и землею, серебр. за 62 р. $85\frac{5}{7}$ к. Купчая писана на герб. листѣ въ 30 к. серебр.; пошлинъ взыскано съ суммы 2 р. $51\frac{3}{7}$ к. съ акта 3 р. серебр.

11524. 1841 г. Марта 26. Засвидѣтельствовано духовное завѣщаніе, Красноярскаго мѣщанина изъ Еврей Евсевія *Гершовича,* данное имъ второй женѣ своей Леѣ *Лейбовой,* писанное на герб. листѣ въ 15 к. серебр., пошлинъ взыскано съ суммы завѣщаннаго недвижимаго имѣнія стоющаго серебр. 60 р., за исключеніемъ по содержанію 337-й ст. пунк. 1 уст. о пошл. т. 5 слѣдующей Лейбовой согласно 717-й ст. продолж. зак. гражд. т. 10, 7-й части 8 р. $57\frac{1}{7}$ к., съ остальныхъ за тѣмъ 51 р. $42\frac{6}{7}$ к., 2 р. $5\frac{5}{7}$ к. съ акта 3 р., да за гербовую бумагу по цѣнѣ завѣщаннаго имѣнія довзыскано 15 к. серебр.

Курской губерніи въ Дмитріевскомъ на Свапѣ Уѣздномъ Судѣ:

11525. 1841 г. Апрѣля 8. Отъ помѣщика Губернскаго Регистратора Григорья Петрова *Позднякова*, совершена купчая, на продажу имъ помѣщику Штабсъ-Капитану Михайлѣ Петрову *Анненкову*, распашной и нераспашной 30 десят. земли, состоящей Дмитріевскаго на Свапѣ уѣзда въ дачахъ деревни Клесовой на рѣчкѣ Гаральковой, за 285 р. 71$\frac{3}{7}$ к. серебр.

11526. 1841 г. Апрѣля 8. Отъ помѣщика Губернскаго Регистратора Григорья Петрова *Позднякова*, совершена купчая, на продажу имъ помѣщику Штабсъ-Капитану Михайлѣ Петрову *Анненкову*, распашной и нераспашной 29 десят. земли, состоящей Дмитріевскаго уѣзда въ дачахъ деревни Клосовой, за 250 р. серебр.

11527. 1841 г. Апрѣля 8. Отъ помѣщика Губернскаго Регистратора Григорья Петрова *Позднякова*, совершена купчая, на продажу имъ помѣщику Штабсъ-Капитану Михайлѣ Петрову *Анненкову*, распашной и нераспашной 31 десят. земли, состоящей Дмитріевскаго уѣзда въ дачахъ деревни Звегинцовой, за 285 р. 71$\frac{3}{7}$ к. серебр.

11528. 1841 г. Апрѣля 10. Отъ неслужащаго дворянина Пармена Николаева *Пушкарева*, совершена купчая, на продажу имъ помѣщику Подпоручику Николаю Васильеву *Волжину*, сѣнокосной 3 десят. земли, состоящей Дмитріевскаго на Свапѣ уѣзда въ дачахъ Свауцкой волости, за 28 р. 57$\frac{1}{7}$ к. серебр.

11529. 1841 г. Апрѣля 10. Отъ помѣщика канцеляриста Александра Дмитріева *Суравцова*, совершена купчая, на продажу имъ помѣщику Подпоручику Николаю Васильеву *Волжину*, сѣнокосной 12 десят. земли, состоящей Дмитріевскаго уѣзда въ дачахъ деревни Харасей, за 285 р. 71$\frac{3}{7}$ к. серебр.

11530. 1841 г. Апрѣля 15. Отъ помѣщика подканцеляриста Константина Алистратова *Ангнева*, совершена купчая, на продажу имъ помѣщику Статскому Совѣтнику Сергѣю *Саковкину*, распашной 6 десят. земли, состоящей Дмитріевскаго на Свапѣ уѣзда въ дачахъ села Машкиной Бѣлицы и сельца Матьвѣевки Сергѣевка тожъ, за 150 р. серебр.

Могилевской губерніи въ Оршанскомъ Уѣздномъ Судѣ:

11531. 1841 г. Апрѣля 16. Совершена купчая, отъ повѣреннаго помѣщицы Софьи *Матусевичевой*, Подпоручика Казимира *Михаловскаго*, на проданную имъ Копыскому мѣщанину Герасиму Иванову *Зеньковичу*, изъ имѣнія Чуватова въ Оршанскомъ уѣздѣ лежащаго 1 уволоку 7 десят. 2334 саж. со всею на той землѣ хозяйственною постройкою, за 240 р. серебр. Купчая писана на герб. листѣ въ 90 к. серебр.; пошлинъ взыскано 9 р. 60 к. серебр.

11532. 1841 г. Апрѣля 16. Совершена купчая, отъ повѣреннаго помѣщицы Софьи *Матусевичевой*, Подпоручика Казимира *Михаловскаго*, данная имъ помѣщи-

ку Губернскому Секретарю Феликсу Игнатьеву *Ростковскому*, на проданнаго первымъ последнему крестьянина Филимона, за 75 р. серебр. Купчая писана на герб. листѣ въ 90 к. серебр.; пошлинъ въ 75 р. взыскано 3 р. серебр.

11533. 1841 г. Апрѣля 17. Совершена купчая, отъ повѣреннаго помѣщицы Софьи *Матусевичевой*, Подпоручика Казимира *Михаловскаго*, на проданную имъ Копыскому мѣщанину Роману Иванову *Зеньковичу*, 1 уволоку и 6 десят. земли, изъ имѣнія Чуватова, состоящаго въ Оршанскомъ уѣздѣ, за 188 р. 57 к. серебр. Купчая писана на герб. листѣ въ 90 к. серебр.; пошлинъ взыскано 7 р. 55 к. серебр.

11534. 1841 г. Апрѣля 18. Совершена купчая, отъ повѣреннаго помѣщицы Софьи *Матусевичевой*, Подпоручика Казимира *Михаловскаго*, на проданныхъ имъ помѣщикамъ Пантелеймону и женѣ его Аннѣ *Адыницамъ*, крестьянъ Емельяна съ 2 сыновьями, за 225 р. серебр. Купчая писана на герб. листѣ въ 90 к. серебр.; пошлинъ взыскано 9 р. серебр.

11535. 1841 г. Апрѣля 18. Совершена купчая, отъ повѣреннаго помѣщицы Софьи *Матусевичевой*, Подпоручика Казимира *Михаловскаго*, на продажу имъ помѣщицѣ Генеріеттѣ Антоновой *Одынцевой*, крестьянина Ивана съ 2 сыновьями и племянникомъ Афанасьемъ, за 300 р. серебр. Купчая писана на герб. листѣ въ 90 к. серебр.; пошлинъ взыскано 12 р. серебр.

Псковской губерніи въ Островскомъ Уѣздномъ Судѣ:

11536. 1841 г. Апрѣля 22. Совершена купчая, отъ помѣщицы Генералъ-Маiорши Аполинаріи *Кирьяковой*, на проданное ею Командиру Карабинернаго Гросъ-Герцога Павла Мекленбургскаго полка Полковнику и кавалеру Карлу *Лильѣ*, каменное и деревянное строеніе съ принадлежащими къ оному мѣстами, состоящее въ г. Островѣ 1-го кварт. въ 6-мъ отдѣленіи подъ №№ 16-мъ, 17-мъ и 18-мъ, за 285 р. серебр. Купчая писана на герб. листѣ въ 90 к. серебр.; пошлинъ взыскано 11 р. 40 к. актовыхъ 2 р. 86 к. серебр., того жъ числа.

11537. 1841 г. Апрѣля 24. Совершена купчая, отъ помѣщика Поручика Николая *Толбугина*, на проданную имъ крестьянину Государственныхъ имуществъ Островскаго уѣзда Берженскаго Волостнаго Правленія деревни Юшкова Анисиму *Никитину*, пустошь, лежащую въ Островскомъ уѣздѣ Немовской Губы, называемую Ѳедоркову, Кузминнища тожъ, въ коей значится земли 50 десят. 2360 саж., за 250 р. серебр. Купчая писана на герб. бумагѣ въ 90 к. серебр.; пошлинъ взыскано 10 р. актовыхъ 2 р. 86 к. серебр., того жъ числа.

Псковской губерніи въ Холмскомъ Уѣздномъ Судѣ:

11538. 1841 г. Апрѣля 14. Отъ вольнаго хлѣбопашца Амвросія *Евлампіева*, совершена купчая, данная имъ Подпоручицѣ Олимпіадѣ Гавриловой *Кузминой*,

на проданное первымъ последней недвижимое имѣніе, состоящее Псковской губерніи, Холмскаго уѣзда въ деревнѣ Филипповой, заключающееся въ землѣ удобной и неудобной съ угодьями 22 десят. со всѣмъ строеніемъ на оной находящимся, серебр. за 100 р. Купчая писана на герб. листѣ въ 90 к. серебр.; пошлинъ взыскано 4 р. за актъ 3 р. серебр., того жъ числа.

11539. 1841 г. Апрѣля 18. Отъ помѣщицы Титулярной Совѣтницы Александры Яковлевой *Андреевой*, совершена купчая, данная сю мужу своему Титулярному Совѣтнику Дмитрію Тимоѳееву *Андрееву*, на проданное первою послѣднему недвижимое имѣніе, состоящее Новоржевскаго уѣзда Куделинскаго стану въ деревнѣ Медвѣдовѣ, заключающееся въ землѣ удобной и неудобной, всего 15 десят., серебр. за 65 р. Купчая писана на герб. листѣ въ 90 к. серебр.; пошлинъ взыскано 2 р. 60 к. за актъ 3 р. серебр., того жъ числа.

Рязанской губерніи въ Михайловскомъ Уѣздномъ Судѣ:

11540. 1839 г. Декабря 19. Произведенъ допросъ, Оренбургскаго Уланскаго полка Поручику Якову, Московскаго Университета кандидату Владиміру и Оренбургскаго Уланскаго полка Юнкеру Ивану Васильевымъ *Кошелевымъ*, на раздѣлъ ими имѣнія, оставшагося послѣ смерти родителей ихъ Штабсъ-Капитана Василья Алексѣева и Варвары Петровой *Кошелевыхъ*, по которому досталось: Якову, Зарайскаго уѣзда въ деревнѣ Зименкахъ крестьянъ 49 душъ, съ принадлежащею къ оной деревнѣ пашенною и непашенною землею и состоящая въ селѣ Кончаковѣ въ деревняхъ Подберезникахъ и Торжвевѣ пашенная и непашенная земля вся безъ остатка, да дворовыхъ людей обоего пола 9 душъ, писанныхъ по 8-й ревизіи Скопинскаго уѣзда въ деревнѣ Михайловкѣ. Владиміру, Скопинскаго уѣзда въ деревнѣ Михайловкѣ крестьянъ 84 души съ принадлежащею къ оной деревнѣ пашенною и непашенною землею и дворовыхъ людей обоего п. писанныхъ Михайловскаго уѣзда въ деревнѣ Екимовкѣ 5 душъ, Спаскаго уѣзда въ деревнѣ Острой Лукѣ 8 душъ и Зарайскаго уѣзда въ деревнѣ Зименкахъ 2 души. Ивану, Михайловскаго уѣзда въ деревняхъ: Екимовкѣ, Перепелкинѣ, Побежамовѣ и сельцѣ Корамышевѣ крестьянъ 139 душъ съ принадлежащею къ онымъ и селу Машкову пашенною и непашенною землею, да дворовыхъ людей обоего п. писанныхъ Спаскаго уѣзда въ деревнѣ Острой Лукѣ 3 души и Скопинскаго уѣзда въ деревнѣ Михайловкѣ 7 душъ и малолѣтному ихъ брату Петру, Спаскаго уѣзда въ деревняхъ Острой Лукѣ и Есаковой крестьянъ 131 душа съ пашенною и непашенною землею, да дворовыхъ людей обоего п. положенныхъ Скопинскаго уѣзда въ деревнѣ Михайловкѣ 9 душъ и Михайловскаго уѣзда въ деревнѣ Екимовкѣ 9 душъ, имѣнію жъ сему въ допросѣ объявлена цѣна ассигн. 175,000 р. Допросъ писанъ на герб. листѣ въ 50 к., взято за листъ на коемъ долженъ быть писанъ допросъ 400 р. асс.

11541. 1840 г. Марта 21. Произведенъ допросъ, Подпоручику Алексѣю Ѳедорову и дѣтямъ его сыну Подпрапорщику Ивану Алексѣеву *Григоровымъ* и дочери канцеляристшѣ Елисаветѣ Алексѣевой *Головиной*, на раздѣлъ ими оставшагося послѣ смерти перваго жены, а послѣднихъ матери Марьи Семеновой, имѣнія, по которому досталось: Алексѣю пашенной и непашенной земли 5 четв., состоящей Михайловскаго уѣзда при сельцѣ Полянкахъ и дворовый человѣкъ Николай, писанный по 8-й ревизіи приономъ же сельцѣ Полянкахъ: Ивану, Михайловскаго уѣзда въ сельцѣ Полянкахъ усадебное мѣсто съ находящимся наономъ строеніемъ, пашенной и непашенной земли $8\frac{1}{2}$, въ селѣ Татарскомъ и въ пустошахъ Долгомъ Крѣ и Лявкинѣ $1\frac{1}{2}$, всего 10 четв., да дворовыхъ людей обоего п. 5 душъ, положенныхъ по 8-й ревизіи въ сельцѣ Полянкахъ и Елисаветѣ въ сельцахъ Боярищовѣ, Пелепелкинѣ пустошахъ Лявкиной и Захарыкиной пашенной и непашенной земли 5 четв., да дворовыхъ людей обоего п. 5 душъ, положенныхъ по 8-й ревизіи при означенномъ же сельцѣ Полянкахъ, имѣнію сему въ допросъ объявлена цѣна асс. 2,600 р. Допросъ писанъ на герб. листѣ въ 1 р. 80 к. серебр.

11542. 1840 г. Октября 31. Дворянскимъ Засѣдателемъ Релизовымъ произведенъ допросъ, Подполковницѣ Аннѣ Дмитріевой *Поповой*, на отдачу ею дочери своей Александрѣ Петровой по 1-мъ мужѣ Поручицѣ Голофеевой и по 2-мъ Гвардіи Полковницѣ *Кобяковой*, имѣнія, а именно: Тамбовской губерніи, Козловскаго уѣзда въ деревнѣ Мезинцѣ, Рыково тожъ крестьянъ 16 душъ, Ряжскаго уѣзда въ деревнѣ Толстыхъ Ольхахъ 9 душъ, всего 25 душъ со всею принадлежащею къ нимъ пашенною и непашенною землею, имѣнію сему въ допросъ объявлена цѣна серебр. 2,857 р. $14\frac{2}{7}$ к. Допросъ писанъ на герб. листѣ въ 1 р. серебр.

Рязанской губерніи въ Сапожковскомъ Уѣздномъ Судѣ:

11543. 1840 г. Января 18. Отъ Коллежскаго Регистратора Николая и Губернскаго Секретаря Алексѣя Петровыхъ *Свищевыхъ*, представлена къ утвержденію запись, о прожѣнѣ ими между собою движимыми и недвижимыми имѣніями, какъ то: людьми и крестьянами, состоящими Тамбовской губерніи, въ Елатомскомъ и Шацкомъ уѣздахъ, изъ коихъ по Елатомскому досталось Николаю, а по Шацкому уѣзду Алексѣю Свищеву.

11544. 1840 г. Апрѣля 26. Совершена купчая, на продажу Сапожковскаго уѣзда села Муравлянки однодворцами Егоромъ Анисимовымъ и Григорьемъ Ѳедотовымъ *Воронковыми*, села Ягоднаго однодворцамъ Константину *Тырину* и Якову *Власову*, земли, въ дачахъ села Муравлянки 5 четв., серебр. за 60 р. Купчая писана на герб. листѣ въ 30 к. серебр.; при совершеніи взыскано пошлинъ и актовыхъ 5 р. 26 к. серебр.

11545. 1840 г. Іюня 2. Совершена купчая, на продажу Сапожковскаго уѣзда села Мордова однодворцами Михайлою Ивановымъ и Михайлою Антоновымъ *Рахманиными*, села Ягоднаго однодворцамъ Константину *Тырину* и Якову

Власову, въ дачахъ села Мордова землю $8\frac{1}{2}$ четв., серебр. за 114 р. $28\frac{4}{7}$ к. Купчая писана на герб. листѣ въ 30 к. серебр.; при совершеніи взыскано пошлинъ 4 р. 57 к. актовыхъ 2 р. 86 к. серебр.

11546. 1840 г. Іюня 2. Совершена купчая, на продажу села Мордова однодворцомъ Осипомъ Максимовымъ *Молодовымъ*, однодворцу Осипу Самсонову *Макарову*, земли, состоящей въ дачахъ того жъ села Мордова 5 четв., серебр. за 64 р. $28\frac{4}{7}$ к. Купчая писана на герб. листѣ въ 30 к. серебр.; при совершеніи взыскано пошлинъ и актовыхъ 5 р. 45 к. серебр.

11547. 1840 г. Іюня 6. Отъ Губернскаго Секретаря Антона и неслужащаго дворянина Макара Васильевыхъ *Барсуковыхъ*, представленъ къ утвержденію актъ, на раздѣленное ими недвижимое имѣніе, дошедшее по наслѣдству послѣ родителя ихъ дворянина Василья *Барсукова*, Сапожковскаго уѣзда въ селѣ Сараяхъ состоящее, по каковому раздѣлу отъ Макара слѣдующая ему часть предоставлена Антону за полученныя деньги. Раздѣльный актъ писанъ на герб. листѣ въ 60 к. серебр., при утвержденіи онаго взыскано актовыхъ 2 р. 86 к. серебр.

11548. 1840 г. Іюня 14. Совершена купчая, на проданную села Мордова однодворцами Александромъ Алексѣевымъ и Денисомъ Архиповымъ *Курдюковыми*, однодворцу Ананію *Шишлову*, въ дачахъ того жъ села состоящую землю 10 четв., серебр. за 128 р. $57\frac{1}{7}$ к. Купчая писана на герб. листѣ въ 30 к. серебр.; при совершеніи взыскано пошлинъ 5 р. 14 к. актовыхъ 2 р. 86 к. серебр.

11549. 1840 г. Іюня 24. Совершена купчая, на проданную дворянами Прокопіемъ и Иваномъ Ивановыми *Суховыми*, Поручику Ильѣ Ѳедотову *Сухову*, землю, состоящую въ дачахъ Сапожковскаго уѣзда села Сысой 5 четв., серебр. за 200 р. Купчая писана на герб. листѣ въ 80 к. серебр.; при совершеніи взыскано пошлинъ 8 р. актовыхъ 2 р. 86 к. серебр.

11550. 1840 г. Іюля 3. Совершена купчая, на проданную изъ дворянъ мѣщанскою женою Варварою Козминою *Ершовою*, Корнетшѣ Екатеринѣ *Глазуновой*, землю слѣдующую ей на указную 14-ю часть изъ 31 десят., сосоящую Сапожковскаго уѣзда въ дачахъ села Кривскаго, серебр. за 285 р. $71\frac{3}{7}$ к. серебр. Купчая писана на герб. листѣ въ 60 к. серебр.; при совершеніи взыскано пошлинъ 11 р. 43 к. актовыхъ 2 р. 86 к. серебр.

11551. 1840 г. Іюля 6. Совершена купчая, на проданную села Мордова однодворцомъ Архипомъ Ивановымъ *Киркинымъ*, однодворцу Стефану *Макарову*, землю, въ дачахъ того жъ села состоящую 7 четвертей, серебр. за 93 р. Купчая писана на герб. листѣ въ 30 к. серебр.; при совершеніи взыскано пошлинъ 3 р. 72 к. актовыхъ 2 р. 86 к. серебр.

Рязанской губерніи въ Касимовскомъ Уѣздномъ Судѣ:

11552. 1841 г. Января 15. Совершена купчая, Касимовскимъ мѣщаниномъ Михай-

лою Яковлевымъ *Живиловымъ*, на проданную имъ Касимовской купеческой внукѣ Вѣрѣ Ивановой *Гусевой*, половинную часть деревяннаго строенія на каменномъ фундаментѣ дома, состоящаго въ г. Касимовѣ съ надворнымъ строеніемъ и землею, серебр. за 270 р. Купчая писана на герб. листѣ въ 90 к. серебр.; при совершеніи взято пошлинъ 10 р. 80 к. съ акта 2 р. 85 5/7 к. серебр.

11553. 1841 г. Января 15. Совершена купчая, Касимовскимъ мѣщаниномъ Степаномъ Яковлевымъ *Живиловымъ*, на проданную имъ Касимовской купеческой внукѣ Вѣрѣ Ивановой *Гусевой*, половину деревяннаго строенія на каменномъ фундаментѣ дома, состоящаго въ г. Касимовѣ съ надворнымъ строеніемъ и землею, серебр. за 270 р. Купчая писана на герб. листѣ въ 90 к. серебр.; при совершеніи коей принято пошлинъ 10 р. 80 к. съ акта 2 р. 85 5/7 к. серебр.

11554. 1841 г. Января 15. Утверждена отдѣльная запись, данная Касимовскимъ мѣщаниномъ Иваномъ Ивановымъ и женою его Неонилою Исаевою *Лапиными*, дочери своей дѣвицѣ Марфѣ Ивановой, на отдѣленную ей каменную лавку, состоящую въ г. Касимовѣ въ Сапожномъ корпусѣ подъ № 10-мъ, коей показана цѣна серебр. 800 р. Отдѣльная запись писана на герб. листѣ въ 1 р. 80 к. серебр.; при совершеніи коей взято съ акта 2 р. 85 5/7 к. серебр.

11555. 1841 г. Января 20. Выдана данная, Касимовскому 3-й гильдіи купцу Семену Тимоѳееву *Колобаеву*, на описную у Касимовской купеческой жены Федосьи Васильевой *Муратовой*, за искъ его заключающійся въ 157 р. серебр. каменную кузницу, состоящую въ г. Касимовѣ на берегу рѣки Оки въ 11-мъ кварт. подъ № 7-мъ оцѣненную въ 84 р. 92 к. серебр. Данная писана на герб. листѣ въ 30 к. серебр.; при совершеніи принято пошлинъ 3 р. 40 к. съ акта 2 р. 85 5/7 к. серебр.

11556. 1841 г. Февраля 12. Утвержденъ раздѣльный актъ, учиненный изъ дворянъ Коллежскимъ Регистраторомъ Гавриломъ Ѳедоровымъ и дѣтьми его Поручикомъ Николаемъ, Подпрапорщикомъ Петромъ и 1-го разряда Ѳедоромъ Гавриловыми *Масаловыми*, въ распредѣленіи ими недвижимаго имѣнія, заключающагося въ крестьянахъ и дворовыхъ людяхъ, состоящаго Тамбовской губерніи, Елатомскаго уѣзда въ деревняхъ Алферьевѣ и Марсевѣ, коему объявлена цѣна 22,857 р. 15 к. серебр. Раздѣльный актъ писанъ на герб. листѣ въ 30 р. серебр.; къ коему принято въ добавокъ 30 р. серебр.; при утвержденіи коего взято съ акта 2 р. 85 5/7 к. серебр.

11557. 1841 г. Февраля 20. Совершена купчая, Губернскимъ Секретаремъ Николаемъ Ѳедоровымъ *Вехтеръ*, на проданную имъ Касимовской округи села Синулицъ Священнику Ивану Иванову *Глѣбову*, пахатную землю, состоящую Касимовской округи села Царицына въ пустоши Кауровой 1 четверть и 7 четвериковъ въ полѣ, а въ двухъ потомужъ, серебр. за 60

р. Купчая писана на герб. листѣ въ 30 к. серебр.; при совершеніи принято пошлинъ 2 р. 40 к. съ акта 2 р. 85$\frac{5}{7}$ к. серебр.

Саратовской губерніи въ Хвалынскомъ Уѣздномъ Судѣ:

11558. 1840 г. Декабря 20. Совершена купчая, отъ Хвалынскаго 3-й гильдіи купца Θедора Афанасьева *Чурина*, на проданную имъ Николаевскаго уѣзда сельца Телиховки казенному крестьянину Козмѣ Петрову *Ковшарову*, землю, лежащую Николаевскаго уѣзда въ луговой сторонѣ по рѣкѣ Волгѣ въ участкѣ называемомъ Шульгинскомъ 16 десят. 16 саж., серебр. за 285 р. 71$\frac{3}{7}$ к. Купчая писана на герб. листѣ въ 3 р.; пошлинъ съ 285 р. 71$\frac{3}{7}$ к. взыскано 11 р. 42$\frac{6}{7}$ к. серебр.

11559. 1840 г. Декабря 20. Совершена купчая, отъ Хвалынскаго 3-й гильдіи купца Николая Максимова *Агѣева*, на проданное имъ Николаевскаго уѣзда сельца Брыковки однодворцу Ивану Родіонову *Грачеву*, землю, лежащую Николаевскаго уѣзда въ луговой сторонѣ по рѣкѣ Волгѣ въ участкахъ именуемыхъ Оболъянииовскимъ и Робриковскимъ 20 десят., за 285 р. 71$\frac{3}{7}$ к. серебр. Купчая писана на герб. листѣ въ 3 р.; пошлинъ съ 285 р. 71$\frac{3}{7}$ к. взыскано серебр. 11 р. 42$\frac{6}{7}$ к.

11560. 1840 г. Декабря 20. Совершена купчая, отъ Хвалынскаго 3-й гильдіи купца Θедора Афанасьева *Чурина*, на проданную имъ Николаевскаго уѣзда сельца Телиховки казенному крестьянину Михайлѣ *Нефедову*, землю, лежащую Николаевскаго уѣзда въ луговой сторонѣ по рѣкѣ Волгѣ въ участкѣ называемомъ Шульгинскимъ 10 десят., серебр. за 285 р. 71$\frac{3}{7}$ к. Купчая писана на герб. листѣ въ 3 р.; пошлинъ съ 285 р. 71$\frac{3}{7}$ к. взыскано 11 р. 42$\frac{6}{7}$ к. серебр.

11561. 1840 г. Декабря 20. Совершена купчая, отъ Хвалынскаго 3-й гильдіи купца Николая Максимова *Агѣева*, на проданную имъ Николаевскаго уѣзда сельца Телиховки однодворцу Ивану Алексѣеву *Грибоѣдову*, землю, лежащую Николаевскаго уѣзда въ луговой сторонѣ по рѣкѣ Волгѣ въ участкахъ именуемыхъ Обольянииовскимъ и Робриковскимъ 10 десят., серебр. за 285 р. 71$\frac{3}{7}$ к. Купчая писана на герб. листѣ въ 3 р. серебр.; пошлинъ съ 285 р. 71$\frac{3}{7}$ к. взыскано 11 р. 42$\frac{6}{7}$ к. серебр.

11562. 1840 г. Декабря 20. Совершена купчая, отъ Хвалынскаго 3-й гильдіи купца Николая Максимова *Агѣева*, на проданную имъ Николаевскаго уѣзда сельца Брыковки однодворцу Ивану Прокофьеву *Мальцову*, землю, лежащую Николаевскаго уѣзда въ луговой сторонѣ по рѣкѣ Волгѣ въ участкахъ именуемыхъ Обольянииовскимъ и Робриковскимъ 10 десят., серебр. за 285 р. 71$\frac{3}{7}$ к. Купчая писана на герб. листѣ въ 3 р. серебр.; пошлинъ взыскано 11 р. 42$\frac{6}{7}$ к. серебр.

11563. 1840 г. Декабря 20. Совершена купчая, отъ Хвалынскаго 3-й гильдіи купца Θедора Афанасьева *Чурина*, на проданную имъ Николаевскаго уѣзда

сельца Теликовки казенному крестьянину Якову Степанову *Козмину*, землю лежащую Николаевскаго уѣзда въ луговой сторонѣ по рѣкѣ Волгѣ въ участкѣ называемомъ Шульгинскомъ 16 десят. 16 саж., серебр. за 285 $71\frac{3}{7}$ к. Купчая писана на герб. листѣ въ 3 р.; пошлинъ съ 285 р. $71\frac{3}{7}$ к. взыскано 11 р. $42\frac{6}{7}$ к. серебр.

11564. 1840 г. Декабря 20. Совершена купчая, отъ Хвалынскаго 3-й гильдіи купца Ѳедора Афанасьева *Чурина*, на проданную имъ сельца Теликовки казенному крестьянину Ефиму *Нефедову*, землю, лежащую Николаевскаго уѣзда въ луговой сторонѣ по рѣкѣ Волгѣ въ участкѣ называемомъ Шульгинскомъ 10 десят., серебр. за 285 р. $71\frac{3}{7}$ к. Купчая писана на герб. листѣ въ 3 р. серебр.; пошлинъ съ 285 р. $71\frac{3}{7}$ к. взыскано 11 р. $42\frac{6}{7}$ к. серебр.

11565. 1840 г. Декабря 20. Совершена купчая, отъ Хвалынскаго 3-й гильдіи купца Ѳедора Афанасьева *Чурина*, на проданную имъ Николаевскаго уѣзда сельца Теликовки казенному крестьянину Максиму Васильеву *Ѳаддееву*, землю, лежащую Николаевскаго уѣзда въ луговой сторонѣ по рѣкѣ Волгѣ въ участкѣ называемомъ Шульгинскомъ 8 десят., серебр. за 257 р. $14\frac{2}{7}$ к. Купчая писана на герб. листѣ въ 3 р. серебр.; пошлинъ съ 257 р. $14\frac{2}{7}$ к. взыскано 10 р. $28\frac{4}{7}$ к. серебр.

11566. 1840 г. Декабря 20. Совершена купчая, отъ Хвалынскаго 3-й гильдіи купца Николая Максимова *Агѣева*, на проданную имъ Николаевскаго уѣзда сельца Брыковки однодворцу Якову Титову *Щербакову*, землю, лежащую Николаевскаго уѣзда въ луговой сторонѣ по рѣкѣ Волгѣ въ участкахъ называемыхъ Обольяниновскимъ и Робриковскимъ 10 десят., серебр. за 285 р. $71\frac{3}{7}$ к. Купчая писана на герб. листѣ въ 3 р. серебр.; пошлинъ съ 285 р. $71\frac{3}{7}$ к. взыскано 11 р. $42\frac{6}{7}$ к. серебр.

Саратовской губерніи въ Кузнецкомъ Уѣздномъ Судѣ:

11567. 1840 г. Декабря 20. Совершена купчая, Кузнецкаго уѣзда деревни Бигеевой Татаркою Аминьею Яфеевою *Еникѣевою*, на продажу ею неслужащему дворянину Абдулзелиму Мусяеву *Еникѣеву*, лежащей Кузнецкаго уѣзда въ дачѣ деревнѣ Могилокъ и Сарбая, 6 четвертей земли, серебр. за 57 р. $14\frac{2}{7}$ к. Купчая писана на герб. листѣ въ 30 к. серебр.; пошлинъ взято 2 р. $28\frac{4}{7}$ к. съ акта 3 р. серебр.

11568. 1841 г. Января 17. Совершена купчая, Кузнецкою мѣщанкою Настасьею *Шульгиною*, на продажу ею Капитану Николаю *Насакину*, двороваго и усадебнаго мѣста, мѣрою въ ширину $5\frac{5}{8}$ саж., длину 34 саж., состоящаго въ г. Кузнецкѣ, серебр. за 142 р. $85\frac{5}{7}$ к. Купчая писана на герб. листѣ въ 30 к. серебр.; пошлинъ взято 5 р. $71\frac{3}{7}$ к. съ акта 3 р. серебр.

11569. 1841 г. Января 18. Совершена купчая, Сызранскою мѣщанкою Федорою *Савышевою*, на продажу ею Кузнецкой купеческой женѣ Аграфенѣ *Стрико-*

вой, двороваго и усадебнаго мѣста, мѣрою въ длину спереди 9 саж., 1 арш. и съ зади 10 саж., а въ длину 38 саж., состоящее въ г. Кузнецкѣ, серебр. за 57 р. 14$\frac{2}{7}$ к. Купчая писана на герб. листѣ въ 30 к. серебр.; пошлинъ взято 2 р. 28$\frac{4}{7}$ к. съ акта 3 р. серебр.

11570. 1841 г. Января 18. Совершена купчая, Кузнецкою мѣщанкою Феклою *Серебряковою*, на продажу ею г. Иванова отпущенницѣ Еленѣ *Веретенниковой*, дворовага и усадебнаго мѣста, мѣрою въ ширину 13, а длину 40 саж., состоящее въ г. Кузнецкѣ, серебр. за 51 р. 42$\frac{6}{7}$ к. Купчая писана на герб. листѣ въ 30 к. серебр.; пошлинъ взято 2 р. 5$\frac{5}{7}$ к. съ акта 3 р. серебр.

11571. 1841 г. Января 22. Совершена купчая, на продажу Петровскаго уѣзда села Порзова однодворцемъ Иваномъ Петровымъ *Мальцовымъ*, Кузнецкаго уѣзда села Стараго Чирчима однодворцу Михайлѣ *Калдамосову*, земли 5$\frac{1}{2}$ четв., лежащей при селѣ Старомъ Чирчимѣ въ полѣ, авъ двухъ потому жъ, за 85 р. 71$\frac{3}{7}$ к. Купчая писана на герб. листѣ въ 30 к. серебр.; пошлинъ взято 3 р. 42$\frac{6}{7}$ к. съ акта 3 р. серебр.

11572. 1841 г. Февраля 14. Совершена купчая, Кузнецкимъ мѣщаниномъ Васильемъ Өедоровымъ *Серебряковымъ*, на продажу имъ Кузнецкому мѣщанину Максиму Иванову *Шлейникову*, двороваго и усадебнаго мѣста, состоящаго въ г. Кузнецкѣ, мѣрою въ ширину 15, а длину 40 саж., за 800 р. асс. Купчая писана на герб. листѣ въ 90 к. серебр.; пошлинъ взято 32 р. асс. съ акта 3 р. серебр.

Саратовской губерніи въ Царицынскомъ Городовомъ Магистратѣ.

11573. 1841 г. Января 17. Совершена купчая, отъ Священнической жены Олимпіады *Миловой*, на проданный ею Царицынскому временнаго цѣха изъ иностранцевъ Петру *Деморѣ*, каменный домъ, состоящій въ г. Царицынѣ, серебр. за 228 р. 58 к. Купчая писана на герб. листѣ въ 90 к. серебр.; пошлинъ взыскано 9 р. 16 к. за актъ 3 р. серебр., того жъ числа.

САНКТПЕТЕРБУРГСКІЯ СЕНАТСКІЯ ОБЪЯВЛЕНІЯ.

Издаваемыя къ Санктпетербургскимъ вѣдомостямъ каждую недѣлю по Вторникамъ и Пятницамъ. Подписная цѣна за годовое полученіе Сенатскихъ Объявленій 6 руб. серебромъ.

№ 38.

Вторникъ, Мая 13 дня 1841 года

Примѣчаніе:

Печатаніе публикацій назначено:

1-я, въ № 37, Пятница, Мая 9-го 1841 г.
2-я, въ № 38, Вторникъ, Мая 13-го 1841 г.
3-я, въ № 39, Пятница, Мая 16-го 1841 г.

Статьи публикацій вообще раздѣляются на XVIII постоянныхъ разрядовъ, изъ коихъ первые семнадцать печатаются три раза, а послѣдній одинъ разъ.

ПУБЛИКАЦІЯ ВТОРАЯ.

Разрядъ I. О вступившихъ въ Правительствующій Сенатъ дѣлахъ, назначенныхъ къ сочиненію записокъ.
(Публикаціи нѣтъ.)

Разрядъ II. О вызовѣ для рукоприкладства подъ записками, выписками и экстрактами.

Тяжущимся по нижеозначеннымъ дѣламъ объявляется, чтобы явились сами, или прислали повѣренныхъ, для рукоприкладства подъ записками, въ положенный X т. св. зак. гражд. 1972-й ст. срокъ:

Правительствующаго Сената во 2-й Департаментъ:

11190. 1840 г. Ноября 29, по вступившему въ оный отъ Военнаго Губернатора г. Смоленска и Смоленскаго Гражданскаго Губернатора, записанному въ настольномъ регистрѣ подъ № 213 дѣлу, о уступленномъ Губернскому Секретарю Льву и женѣ его Прасковьѣ *Уразовымъ*, братомъ перваго Капитаномъ Васильемъ *Уразовымъ* имѣніи.

11191. 1838 г. Октября 7, по представленному Костромскимъ Гражданскимъ Губернаторомъ дѣлу, объ отыскиваемой казною *пустоши Дорофейцовой*, находящейся въ Кологривскомъ уѣздѣ и владѣемой канцеляристомъ *Францовымъ*.

11192. 1841 г. Января 12, по вступившему въ оный отъ состоящаго въ должности Тверскаго Гражданскаго Губернатора, записанному въ настольномъ регистрѣ подъ № 261 дѣлу, о неправильно владѣемой крестьянами Статскаго Совѣтника Ивана Павлова *Голенищева-Кутузова* землѣ, состоящей въ пустошѣ Круглякѣ, принадлежащей казеннымъ крестьянамъ *села Застолбья*.

11193. 1840 г. Октября 15, по вступившему въ оный отъ состоящаго въ должности Тверскаго Гражданскаго Губернатора дѣлу о крестьянахъ, принадлежавшихъ изъ дворянъ купеческой женѣ Елисаветѣ *Первовой* и перешедшихъ во владѣніе Титулярнаго Совѣтника Алексѣя *Смагина*.

11194. 1841 г. Января 29, по вступившему изъ Тверской Гражданской Палаты и въ настольномъ реэстрѣ подъ № 269 записанному апелляціонному дѣлу, о заклейменіи умершимъ купцомъ Васильемъ *Желагинымъ* 420 потесей, принадлежащихъ Прапорщику Якову *Мельницкому*.

11195. 1840 г. Августа 2, по вступившему въ оный изъ Ярославской Гражданской Палаты и въ настольномъ реэстрѣ подъ № 164 записанному апелляціонному дѣлу, Генералъ-Маіора Дмитрія *Кашкина*, о подтопѣ мельницы его, таковожъ Угличскаго Покровскаго монастыря, содержимою наслѣдниками купца Лаврентія *Попова* и о понесенныхъ имъ по сему случаю убыткахъ до 32,000 р.

11196. 1840 г. Іюля 11, по вступившему въ оный изъ Костромской Гражданской Палаты, записанному въ настольномъ реэстрѣ подъ № 149 дѣлу, Стат-

ской Совѣтницы *Крыловой* съ Коллежскою Ассессоршею *Бобылевою*, о 2-хъ условіяхъ.

11197. 1839 г. Іюля 11, по вступившему изъ Вологодской Гражданской Палаты, по апелляціи Коллежскаго Ассессора Сергѣя *Холмова* и записанному въ настольномъ реэстрѣ подъ № 318 дѣлу, о наложенномъ на него Холмова въ бытность его Засѣдателемъ Кадниковскаго Уѣзднаго Суда взысканіи, за совершеніе купчей крѣпости, на проданный Коллежскою Секретаршею *Билевою* мѣщанину *Ипатову* денегъ.

11198. 1840 г. Октября 1, по вступившему въ оный изъ Новгородской Гражданской Палаты, записанному въ настольномъ регистрѣ подъ № 185 дѣлу, объ отыскиваніи изъ владѣнія помѣщика Алексѣя *Титова* крестьянскою женкою Домнею *Малафеевою* съ семѣйствомъ ея свободы.

11199. 1840 г. Ноября 24, по вступившему изъ Могилевской Палаты Гражданскаго Суда дѣлу, о искѣ Евреемъ Иделемъ *Александромъ* съ Титулярнаго Совѣтника Антона и наслѣдниковъ умершаго Маіора Ивана *Жуковскихъ* 35,724 р. 98 к. за невыставленныя ими продукты, по заключенному съ умершимъ дѣдомъ его Иделя купцомъ Александромъ контракту.

Правительствующаго Сената 3-го Департамента въ 1-е Отдѣленіе:

По дѣламъ апелляціоннымъ порядкомъ производящимся и поступившимъ въ Мартѣ 1841 г. изъ Гражданскихъ Палатъ:

11200. Минской, Мартина *Войцеховича*, объ отыскиваемой имъ свободы, изъ владѣнія помѣщиковъ *Домейки* и *Окушки*.

11201. Гродненской, 1-й гильдіи купца Петра *Маета* съ кредиторами его, Княземъ Павломъ *Сапегою*, дѣвицами *Бѣляевыми* и другими, о фундушахъ.

11202. Виленской, Графа Александра *Поцѣя* о суммѣ, слѣдующей за продовольствіе въ 1812 и 1813 г. войскъ имѣнію Гавье помѣщика Роха *Брахоцкаго*.

11203. Бѣлостокской, крестьянина Ивана *Дыка*, объ отыскиваемой имъ свободы, изъ владѣнія помѣщицы Маріанны *Уземб.ловой*.

Правительствующаго Сената въ 7-й Департаментъ:

По вступившимъ дѣламъ:

11204. 1839 г. Марта 28, отъ Курскаго Гражданскаго Губернатора, Штабсъ-Ротмистра Алексѣя *Ильинскаго*, съ однодворцами Бѣлгородскаго уѣзда *деревни Быковой*, о лѣсѣ и сѣнокосѣ, подъ № 84.

11205. 1840 г. Октября 8, отъ Астраханскаго Военнаго Губернатора, о взыскиваемыхъ Банковскимъ должникомъ купцомъ Иваномъ *Букинымъ* съ Рыбинскаго мѣщанина *Сыропяжина*, по счетамъ 3,110 р. подъ № 478.

11206. 1840 г. Августа 25, отъ состоящаго въ должности Харьковскаго Гражданскаго Губернатора, казенныхъ крестьянъ Ахтырскаго уѣзда *слободы Жигайловки* съ Штабсъ-Ротмистромъ Княземъ Константиномъ *Гагаринымъ*, о дворовомъ мѣстѣ, подъ № 437.

Изъ Гражданскихъ Палатъ:

11207. 1840 г. Августа 3, Калужской, купца Василья *Бавыкина*, о долгахъ его разнымъ лицамъ и о претензіи его на бывшихъ присутствующихъ Перемышльскаго Магистрата и кураторовъ, учрежденнаго надъ нимъ конкурса по управленію имѣніемъ его, подъ № 418.

11208. 1841 г. Января 23, Московской, 1-го Департамента, о свободѣ, отыскиваемой рабочимъ поссессіонной Фряновской фабрики Сергѣемъ *Васильевымъ*, отъ владѣльцовъ той фабрики, Мануфактуръ Совѣтниковъ *Рагожиныхъ*, подъ № 569.

Въ Курскую Палату Гражданскаго Суда.

11209. Прапорщикъ Елисѣй Максимовъ *Коневъ*, или ихъ повѣренные, по дѣлу, въ искательствѣ отъ него и Титулярнаго Совѣтника Дмитрія *Щигалева* свободы женкою Олимпіадою *Автамоновою*.

Въ Псковскую Палату Гражданскаго Суда.

11210. Инженеръ Капитанъ Иванъ *Сабуровъ*, Титулярный Совѣтникъ Ефимъ *Карновичъ*, или ихъ повѣренные, по дѣлу о имѣніи ихъ деревни Опокахъ.

Разрядъ III. О рѣшеныхъ въ Правительствующемъ Сенатѣ дѣлахъ и вызовѣ къ слушанію рѣшеній, послѣдовавшихъ въ судебныхъ мѣстахъ.

Вызываются къ слушанію рѣшеній по дѣламъ:

Въ С. Петербургскій Гражданскій Надворный Судъ.

11211. Коллежскій Секретарь Иванъ *Якубовскій*, или его повѣренный, по дѣлу, о искѣ съ него портнымъ мастеромъ Дмитріемъ *Бѣляевымъ* 175 р. 65 к. асс.

Въ Динабургскій Городовый Магистратъ.

11212. Тверской Губерніи Вышневолоцкій 1-й гильдіи купецъ Михайла Федоровъ *Ванчаковъ*, или его повѣренный, по дѣлу, о поискиваемыхъ съ него по производившей имъ работѣ Динабургской вредохранительной плотины тамошнимъ 3-й гильдіи купцомъ Тимофеемъ *Сутугинымъ* 1943 р. и Шуйскимъ купеческимъ сыномъ Родіономъ *Поляковымъ* 1638 р. за набранные

у нихъ для удержанія рабочихъ людей харчи, наличныя деньги и матеріалы.

Во Владимірскую Палату Гражданскаго Суда:

11213. Гвардіи Прапорщикъ Сергѣй Петровъ *Толбузинъ* и вольно-отпущенный изъ дворянъ отъ дѣвицы Агрефены Васильевой *Селивачевой* человѣкъ Михайла Константиновъ *Кожинъ*, а въ случаѣ смерти наслѣдники, или ихъ повѣренные, по дѣлу, о самовольной якобы продажѣ означеннымъ Кожинымъ, Московской Губерніи Троицко-Сергіевскаго посада купцу Федору Андрееву *Маскалеву* на срубку изъ дачъ Селивачевой, дошедшаго будтобы ему Толбузину по купчей лѣса.

11214. Московская купеческая жена вдова Анна Николаева *Шаганова*, Вязниковская мѣщанка Александра Васильева *Горина* и Касимовская купеческая жена Анисья Петрова *Коняшина*, а въ случаѣ смерти наслѣдники ихъ, или ихъ повѣренные, по дѣлу, о выдачѣ умершему мужу первой купцу Федору Федотову *Шаганову*, изъ оставшагося послѣ Вязниковскаго купца Петра *Горина* имѣнія половинной части по сдѣланному условію Шагановымъ съ показанными Гориной и Коняшиной, за учиненное имъ Шагановымъ по производящемуся о томъ имѣніи дѣлу ходатайство денегъ.

Войска Донскаго въ Войсковый Гражданскій Судъ.

11215. Сего Войска Сотникская жена Надежда *Епифанова*, наслѣдники Квартермистра Ивана *Попова*, и повѣренный Сотника Александра *Краснощокова*, Хорунжій Павелъ *Краснощоковъ же*, по дѣлу, о долгахъ казака Константина *Малофеева* разнымъ лицамъ по заемнымъ письмамъ деньгахъ.

Въ Воронежскую Палату Гражданскаго Суда:

11216. Статскій Совѣтникъ Михайла Михайловъ *Татариновъ* и Титулярный Совѣтникъ Николай Петровъ *Логвиновъ*, или ихъ повѣренные, по дѣлу, о взыскиваемыхъ г. Татариновымъ съ имѣнія умершей двоюродной сестры Логвинова Штабсъ-Капитанши Екатерины *Татариновой* по заемному письму 50,000 р.

11217. Бобровскій мѣщанинъ Дмитрій *Пажепковъ* и отпущенный на волю Никита *Дронниковъ*, по дѣлу, о взыскиваемыхъ съ перваго послѣднимъ деньгахъ.

Воронежской Губерніи въ Острогожскій Уѣздный Судъ.

11218. Отсутствующіе, Штабсъ-Капитанъ Алексѣй, братъ его неслужащій Ксенофонтъ, сестра ихъ дѣвица Анна *Астевы* и помѣщики Нижнедѣвицкаго уѣзда, Поручица Татьяна *Шаталова* и Коротоякскаго уѣзда Титулярный Совѣтникъ Егоръ *Пошиваловъ* и Губернская Секретарша Марья *Колесникова*, или ихъ повѣренные, по дѣлу о имѣніи, оставшемся послѣ смерти малолѣтнаго дворянина Алексѣя *Астева*.

Въ Калужскую Палату Гражданскаго Суда:

11219. Мѣщане *Скалдинъ*, *Кручининъ* и Поручикъ *Батюшковъ*, или ихъ повѣренные, по дѣлу, поступившему изъ Перемышльскаго Уѣзднаго Суда, по апелляціи Сухиницкихъ крестьянъ, что нынѣ мѣщане: Козьма Пракофьева Скалдина и Ивана Егорова Кручинина, о взысканіи ими съ Поручика Алексѣя Павлова Батюшкова, по контракту за содержимой Перемышльскаго уѣзда въ сельцѣ Щедринѣ садъ и прочее 2,415 р.

11220. Г.г. *Хитрово* и *Енькодаровскій*, или ихъ повѣренные, по дѣлу, вступившему изъ Боровскаго Уѣзднаго Суда, по апелляціямъ вдовы Чиновницы 13-го класса Ефросиньи Федотовой *Хитрово*, Коллежской Ассессорши Федоры Максимовой, Маіора Николая и Штабсъ-Ротмистра Михайлы Яковлевыхъ *Хитровыхъ*, о взысканіи съ нихъ Поручикомъ Арестомъ Іосифовымъ Енькодаровскимъ, должныхъ умершей родительницѣ его Поручицѣ Аннѣ Петровой *Енькодаровской*, умершимъ же Надворнымъ Совѣтникомъ Алексѣемъ Васильевымъ *Хитрово*, по духовному завѣщанію 18,000 р. съ процентами.

Въ Курскую Палату Гражданскаго Суда:

11221. Губернская Секретарша Аксинья *Богословская*, или ея повѣренный, по дѣлу, о ищущихъ отъ г. Богословской вольности крестьянъ Пракофья и Федора *Гуровыхъ*.

11222. Дьячиха Ефросинья Карпѣева *Цвѣткова*, по отцѣ дворянка Петрищева и незаконно-рожденный Гаврила, по крестномъ отцѣ Ивановъ *Якимовъ*, или ихъ повѣренные, по дѣлу, объ отыскиваемой отъ первой послѣднимъ свободы.

11223. Ищущіе вольности Павелъ и Кондратъ Кириловы *Тюхтевы* и однодворецъ села Среднихъ Опочекъ Григорій Филиповъ *Чиркинъ*, или ихъ повѣренные, по дѣлу, о искательствѣ первыми отъ послѣдняго вольности.

11224. Ищущій вольности Макаръ Прохоровъ *Сопруновъ*, онъ же и Никитинъ, Унтеръ-Лейтенантша Анна Афанасьева *Корабкова* и свободный хлѣбопашецъ Дмитрій Карповъ *Сычевъ*, или ихъ повѣренные, по дѣлу, о искательствѣ первымъ отъ послѣднихъ вольности.

11225. Ищущій вольности Яковъ Яковлевъ *Бѣлогуровъ*, наслѣдники умершей Старооскольской мѣщанки Анны Ивановой *Соломенцовой* и мѣщанинъ Александръ Никифоровъ *Соломенцовъ*, или ихъ повѣренные, по дѣлу, о искательствѣ первымъ отъ послѣдняго вольности.

11226. Крестьянинъ Пракофій Ивановъ *Дудниченковъ* и Подпоручикъ Михайла Григорьевъ *Лофицкій*, или ихъ повѣренные, по дѣлу, о искомой первымъ отъ послѣдняго свободы.

11227. Государственный крестьянинъ Устинъ *Чуйковъ* и крестьянинъ Егоръ *Гон-*

чаровъ, или ихъ повѣренные, по дѣлу, въ отыскиваніи послѣднимъ отъ перваго свободы.

11228. Крестьянка Марья *Трутнева* и Коллежская Секретарша Елисавета *Сибилева*, или ихъ повѣренные, по дѣлу, о искательствѣ первою изъ владѣнія послѣдней свободы.

11229. Дворянка Священническая жена Марья Михайлова по отцѣ Бакѣева, а по мужѣ *Дмитріевская*, или ихъ повѣренные, по дѣлу, въ отыскиваніи отъ нея дѣвкою Агафьею *Бычковою* съ дѣтьми вольности.

Оренбургской Губерніи въ Троицкій Уѣздный Судъ.

11230. Дворовая женка Марья *Башкирова*, мужъ ея Петръ Никитинъ *Башкировъ*, дочь ихъ Марѳа и владѣтельница ихъ жена служившаго въ Троицкой Таможнѣ Вагстемпельмейстеромъ Берггешворена 12-го класса *Пестерева* Авдотья Дмитріева, по дѣлу, о искательствѣ первыми у послѣднихъ отъ услугъ вольности, по случаю неизвѣстнаго ихъ мѣсто-пребыванія.

Въ Саратовскую Палату Гражданскаго Суда:

11231. Коллежская Секретарша Марья Иванова *Сахарова* и Саратовскія мѣщанки Авдотья Емельянова *Хлѣбникова* и Марья Романова *Завьялова*, а въ случаѣ смерти кого либо изъ нихъ наслѣдники, или ихъ повѣренные, по дѣлу, о спорной у Хлѣбниковой и Сахаровой съ Завьяловою имѣніи, оставшемся послѣ Завьяловой перваго мужа, а Хлѣбниковой свекра, Саратовскаго мѣщанина Родіона *Бѣлоусова*.

11232. Унтеръ-офицеръ Илья Афанасьевъ *Ламинъ* и Саратовскіе мѣщане Егоръ, Федоръ и Илья Ивановы *Березенцовы* и мѣщанка Анисья Афанасьева *Смирнова*, а въ случаѣ смерти кого либо изъ нихъ наслѣдники, или ихъ повѣренные, по дѣлу, объ отыскиваемомъ Ламинымъ и Березенцовыми имѣніи, оставшемся послѣ умершаго Саратовскаго мѣщанина Андрея Григорьева *Березенцова*, находящемся нынѣ во владѣніи Смирновой.

Симбирской Губерніи въ Алатырскій Уѣздный Судъ.

11233. Нижегородской Губерніи Балахнинскаго уѣзда села Козина казенный крестьянинъ Артемій Сергѣевъ *Вавиловъ*, или его повѣренный, по дѣлу, о взыскиваемыхъ имъ Вавиловымъ села Гулющева съ удѣльнаго крестьянина Ивана Иванова *Козлова* деньгахъ 224 р. 8$\frac{4}{7}$ к. серебр. за изрубленіе на разшивѣ снастей.

Смоленской Губерніи въ Ельцинскій Уѣздный Судъ.

11234. Унтеръ-офицеры Сѣвскаго пѣхотнаго полка Петръ и Михайла Егоровы *Садовниковы* и сестра ихъ Штабсъ-Капитанша Александра Егорова *Колусовская*, или ихъ повѣренные, по дѣлу, о взыскиваемыхъ ими съ Подпоручика Алексѣя *Яганова* по заемному письму 500 р. асс. деньгахъ.

Въ Тульскую Гражданскую Палату.

11235. Мценскіе купеческіе дѣти Яковъ и Дмитрій *Шераповы*, Маіоръ Николай *Даниловъ*, Капитанша Надежда *Караулова*, Коллежская Секретарша Александра *Жукова*, неслужащій дворянинъ Алексѣй *Коневскій*, Новосильскій помѣщикъ *Мясоѣдовъ*, Титулярный Совѣтникъ Иванъ *Добрынинъ* и прочіе, по дѣлу, поступившему изъ Новосильскаго Уѣзднаго Суда, по апелляціонной жалобѣ Подпоручика Порфирія *Данилова*, о духовномъ завѣщаніи, учиненномъ умершимъ Подпоручикомъ Иваномъ *Даниловымъ* дворовымъ его людямъ: Ивану и Федору *Ивановымъ*, Аггѣю *Анисимову* и Павлу *Ефимову* съ прочими, и о возшедшихъ на него Данилова отъ разныхъ кредиторовъ по обязательствамъ денежныхъ взысканій.

Разрядъ IV. О людяхъ, показавшихъ себя неимущими взнесть деньги, положенныя за переносъ дѣла.

Объявили себя неимущими:

Въ Астраханской Палатѣ Уголовнаго и Гражданскаго Суда:

11236. Вдова отставнаго Толмача Калмыцкаго штата Казачкова Авдотья Иванова *Казачкова*, по дѣлу, о завладѣніи домомъ снохою ея Чиновницею Александрою *Казачковою*, принадлежащимъ будто ей Авдотьѣ Казачковой.

11237. Государственный крестьянинъ Рязанской Губерніи Егорьевскаго уѣзда села Мальвы Праксфій Петровъ *Никишаевъ*, по дѣлу, о выкражѣ у него крестьянами одной съ нимъ Губерніи и села Степаномъ *Федосеевымъ*, Ефимомъ *Перфильевымъ* и Леонтьемъ *Ивановымъ*.

Въ Витебской Палатѣ Гражданскаго Суда.

11238. Дворянка Констанція Иванова *Вальцерова* и братъ ея Динабургскаго уѣзда однодворецъ Давыдъ Ивановъ *Гагенъ*, по дѣлу, о простираемыхъ ими къ Графу Михаилѣ *Борху* и взаимно онаго къ нимъ разныхъ претензіяхъ.

Во Владимірской Палатѣ Гражданскаго Суда:

11239. Гавриловскаго посада мѣщанинъ Петръ Матвѣевъ *Резвовъ*, по дѣлу съ роднымъ братомъ Николаемъ Матвѣевымъ *Резвовымъ*, о наслѣдственномъ имѣніи и денежномъ купеческомъ капиталѣ, оставшемся послѣ отца ихъ купца Матвѣя Андреева *Резвова*.

11240. Владимірская мѣщанская жена Пелагея Абрамова *Мелехина*, по дѣлу, о спорной у нее съ женою отставнаго конюха Дарьею Ананьевою *Курцевою* землѣ.

Войска Донскаго въ Войсковомъ Гражданскомъ Судѣ.

11241. Сего Войска Есаулъ Федосей *Желтоножкинъ*, по дѣлу, о искѣ съ него казакомъ Аверьяномъ *Нѣмовымъ*, за сѣно денегъ.

Войска Донскаго въ Усть-Медвѣдицкомъ Окружномъ Судномъ Начальствѣ.

11242. Сего Войска Казанской станицы Хорунжеская жена Марья *Попова*, по дѣлу, о должныхъ матери ея Сотницкой женѣ Гликеріи *Маркиной* казакомъ Парамономъ *Маркинымъ же*, по заемному письму 1240 р. деньгахъ.

Въ Казанской Палатѣ Гражданскаго Суда.

11243. Иностранецъ г. Любека Иванъ Ивановъ *Визе*, по дѣлу, о искѣ съ него Казанскимъ купцомъ Іосифомъ Ивановымъ *Фохтъ*, причиненнаго по торговлѣ въ 1836 и 1837 г. винами убытка по тогдашнему курсу 500 р. и перебранныхъ безъ дозволенія Фохта 1938 р. 53 к. всего 6938 р. 53 к. что составитъ по нынѣшнему курсу на серебро 1982 р. 42$\frac{6}{7}$ к.

Въ Казанской Палатѣ Гражданскаго Суда.

11244. Цивильскаго уѣзда деревни Шугаевой наслѣдники умершаго Татарина Чемана *Амирова* жена Шарифа Манасынова и сынъ Галнанберъ Чемановъ, по дѣлу, о взысканіи Казанскимъ купеческимъ сыномъ Мухаметемъ Муртазинымъ *Кашаевымъ*, Цывильскаго уѣзда деревни Тугаевой съ наслѣдникомъ умершаго Татарина Усмана Амирова по двумъ роспискамъ денегъ 2108 р. 25 к.

Въ Курской Палатѣ Гражданскаго Суда:

11245. Государственныя крестьянки Мавра *Пожидаева*, Александра *Криволапова* и Мавра *Денисова*, съ Щигровскою мѣщанкою Натальею Григорьевою *Чалкиною*, по дѣлу, о раздѣлѣ имѣнія.

11246. Государственный крестьянинъ Федоръ Филиповъ *Хмелевскій*, съ однодворкою Авдотьею Петровою по отцѣ Извѣковою, а по мужѣ *Савенковою*, по дѣлу, о землѣ.

11247. Штабсъ-Капитанъ Павелъ Матвѣевъ *Трифановъ*, по дѣлу, о долгахъ разнымъ кредиторамъ.

11248. Рыльскій мѣщанинъ Иванъ Акимовъ *Квасниковъ*, по дѣлу, о фальшиво составленной отъ имяни его на домъ съ мѣстомъ капральши *Сорокиной* купчей.

11249. Курскаго уѣзда деревни Половневой Государственные крестьяне Стефанъ и Филипъ и Губернскій Секретарь Андрей Ивановы *Реутовы*, съ Государственнымъ крестьяниномъ Николаемъ *Ефремовымъ*, по дѣлу, о землѣ.

11250. Свободный хлѣбопашецъ Дмитрій Петровъ сынъ *Петровъ*, съ Подпоручи-

комъ Афанасьемъ *Позняковымъ*, по дѣлу о землѣ, проданной ему Петрову Коллежскимъ Секретаремъ Петромъ *Дерюгинымъ*.

11251. Курскаго уѣзда Подгорной Ямской слободы ямщикъ Степанъ Ивановъ *Булатниковъ*, съ Полковникомъ *Новосильцовымъ*, по дѣлу, о деньгахъ.

11252. Вдова Поручица Авдотья Федорова *Селихова*, по дѣлу, о должныхъ Коллежскому Регистратору Павлу *Селихову*, Прапорщикомъ Евдокимомъ *Селиховымъ же*, по заемному письму 3,000 р.

Въ Нижегородской Гражданской Палатѣ:

11253. Жительствующій Новгородской Губерніи Макарьевскаго уѣзда въ селѣ Воскресенскомъ отставный рядовый Иванъ Андреевъ *Обуховъ*, по дѣлу, о возвращеніи имъ съ крестьянъ вотчины Гвардіи Поручика Николая *Левашева*, разныхъ деревень незаработанныхъ по судоходству денегъ 500 р. 35 к.

11254. Нижегородскій цѣховый Василій Петровъ *Носовъ*, по дѣлу, о долговой претензіи, изъявленной отъ Нижегородскихъ купцовъ Алексѣя и Ивана *Вяловыхъ* по торговымъ книгамъ въ 800 р. на умершаго брата его Нижегородскаго мѣщанина Луку *Носова*.

Въ Новгородской Палатѣ Гражданскаго Суда.

11255. Повѣренный Староруской мѣщанки Степаниды Михайловой *Птицыной*, тамошній мѣщанинъ Иванъ Михайловъ *Птицынъ*, по дѣлу, объ отыскиваніи вѣрительницею его, изъ владѣнія мачихи мѣщанки Степаниды Спиридоновой *Солодовжниковой* каменнаго дома.

Въ Саратовскомъ Городовомъ Магистратѣ:

11256. Саратовскій мѣщанинъ Сергѣй Ивановъ *Ящерицынъ*, по дѣлу, о взысканіи съ него Саратовскимъ мѣщаниномъ Иваномъ Васильевымъ *Волковымъ* по общей торговли рыбнымъ товаромъ по роспискѣ денегъ 2,384 р. 74 к. и барышныхъ 750 р.

11257. Саратовскій мѣщанинъ Сергѣй Ивановъ *Ящерицынъ*, по дѣлу, о взыскиваемыхъ съ него Саратовскимъ мѣщаниномъ Иваномъ Васильевымъ *Волковымъ* по-векселю деньгахъ 1500 р. монетою по курсу.

11258. Саратовская мѣщанская дочь Матрена Никитина *Баушкина*, по дѣлу, о взыскиваемыхъ Саратовскимъ мѣщаниномъ Максимомъ Степановымъ *Дьяконовымъ* съ Саратовскагожъ мѣщанина Карпа Иванова *Рябова*, должныхъ ему Дьяконову по 2-мъ протестованнымъ векселямъ, оставшихъ за уплатою деньгахъ 300 р. Банковымъ серебромъ съ узаконенными интересами.

Разрядъ V. О несостоятельныхъ должникахъ, торговыхъ людяхъ.

Въ образномъ объявленіи, приложенномъ при XI томѣ свода законовъ, приложеніе XXIII, № 2-го общая публикація о торговой несостоятельности людей, заключаетъ въ себѣ слѣдующее. „въ слѣдствіе сего Присутственныя мѣста и Начальства благоволятъ: 1-е, наложить запрещеніе на имѣнія недвижимое должника и аресты на движимыя, буде таковыя въ ихъ вѣдомствѣ находятся; 2-е, сообщить (*въ тѣ Присутственныя мѣста, отъ коихъ публикуется*) о своихъ требованіяхъ на несостоятельнаго должника, или о суммахъ, слѣдующихъ ему отъ оныхъ мѣстъ и Начальствъ. Частныя же лица имѣютъ объявить (*тѣмъ Присутственнымъ мѣстамъ:*) 1-е, о долговыхъ требованіяхъ своихъ на несостоятельнаго и о суммахъ ему должныхъ, хотя бы тѣмъ и другимъ еще и сроки къ платежу не наступили; 2-е, о имѣніи несостоятельнаго находящемся у нихъ въ сохраненіи, или закладѣ и обратно о имуществѣ, отданномъ несостоятельнаго на сохраненіе или подъ закладъ. Объявленіе сіе должно быть учинено, считая отъ дня напечатанія сихъ публикацій въ настоящихъ вѣдомостяхъ въ 3-й разъ въ нижеслѣдующіе сроки: 1-е, жительствующими въ томъ же городѣ, въ теченіи 2-хъ недѣль; 2-е, жительствующими въ другихъ мѣстахъ Имперіи, въ продолженіи 4-хъ мѣсяцовъ, и 3-е, заграничными не позже одного года.„ На семъ основаніи публикуется:

11259. Отъ Челябинскаго Городоваго Магистрата, 1840 г. Ноября въ 28-й день, по опредѣленію онаго, Челябинскій мѣщанинъ Михайла Андреевъ *Лавровъ*, объявленъ несостоятельнымъ должникомъ.

Разрядъ VI. О несостоятельныхъ разнаго сословія должникахъ, непринадлежащихъ къ торговому званію.

11260. Отъ С. Петербургскаго Гражданскаго Надворнаго Суда публикуется, на основаніи св. зак. гражд. 2300, 2301, 2302 и 2303 статей, къ рѣшительному познанію всѣхъ долговъ и всякаго рода вездѣ имѣнія, Коллежскаго Ассессора Николая *Ваксель*, если кто имѣетъ на него какую претензію, или состоитъ ему должнымъ, или имѣетъ подъ управленіемъ, присмотромъ и храненіемъ принадлежащія ему имѣнія и вещи, а казенныя мѣста причитающіеся на него взъискавія, объявили бы сему Суду въ сроки, находящіеся въ здѣшней Столицѣ, въ теченіи 3, а пребывающіе въ другихъ городахъ не далѣе 9-ти мѣсяцовъ, а кто изъ частныхъ лицъ не объявитъ о имѣніи его Ваксель и присвоитъ себѣ, или передастъ изъ за сей публикаціи скрытно должнику, то преданъ будетъ суду по законамъ, или же частные лица не пришлютъ прошеній, а казенныя мѣста требованій и по

неизвѣстно о семъ раздѣлъ между извѣстными заимодавцами учиненъ будетъ, тогда лишается всякаго участія во всемъ розданномъ должниковымъ имуществѣ.

Разрядъ VII. Объ избранныхъ кураторахъ, объ открытіи конкурсовъ, долговыхъ коммиссій, о непризнаваніи банкротами и проч. (Публикаціи нѣтъ.)

Разрядъ VIII. О вызовѣ наслѣдниковъ къ полученію наслѣдства, также кредиторовъ и должниковъ къ расчетамъ.

Вызываются къ явкѣ, первые съ доказательствами о правѣ наслѣдія, вторые съ долговыми актами, а послѣдніе съ платежемъ денегъ:

Въ С. Петербургскій Гражданскій Надворный Судъ:

11261. Наслѣдники, къ оставшемуся послѣ умершей Генералъ-Маіорши Княгини Клеопатры Ильиничны *Лобановой-Ростовской*, урожденной Графини Безбородко, движимому имуществу и капиталу 5,714 р. 28 к. серебр. внесенному въ платежъ по закладной, равно кредиторы и должники умершей, въ установленные законами сроки.

11262. Наслѣдники, къ оставшемуся послѣ умершаго Нѣмецкаго цеха седѣльнаго мастера Георга Іоахима Карла *Дена* имуществу, равно кредиторы и должники его, въ установленные законами сроки.

Нижегородской Губерніи въ Ардатовскій Уѣздный Судъ.

11263. Наслѣдники, къ оставшемуся послѣ покойнаго Коллежскаго Ассессора и Кавалера Ивана Иванова *Веселовскаго* имѣнію, состоящему Нижегородской Губерніи Ардатовскаго уѣзда въ селѣ Гилевѣ, а также кредиторы и должники его г. Веселовскаго, въ положенный т. X зак. гражд. 762, 764 и 1526 ст. срокъ.

Разрядъ IX. О сыскѣ людей, которые должны быть представлены къ суду, независимо отъ ихъ воли, по всѣмъ родамъ судопроизводства, въ томъ числѣ о сыскѣ людей бѣглыхъ.

11264. От Нижегородскаго Уѣзднаго Суда объявляется, что оному Суду нуженъ проживающій у торгующаго казака Войска Донскаго Петра Федорова

Епифанова, неизвѣстный человѣкъ, показывающійся Владимірской Губерніи Гороховскаго уѣзда сельца Отводнаго помѣщицы Татьяны Григорьевны Миславской дворовымъ человѣкомъ Сергѣемъ Васильевымъ, который примѣтами: 2 арш. 5 верш. волоса на головѣ и бровяхъ темнорусые, бороду брѣетъ, глаза темно-сѣрые, носъ прямъ, мало-рябоватъ, посредственъ, 32 лѣтъ, особыхъ примѣтъ неимѣетъ; для отобранія отъ него показанія по дѣлу, о кражѣ у того Епифанова имущества; почему о сыскѣ и присылкѣ того Васильева въ оный Судъ и публикуется.

Разрядъ X. О пойманныхъ бродягахъ и о такихъ бѣглыхъ людяхъ, которыхъ извѣстно званіе и прежнее жительство. (Публикаціи нѣтъ.)

Разрядъ XI. Объ утратѣ разныхъ документовъ, также объ уничтоженіи вѣрющихъ писемъ и проч.

От Воронежской Палаты Гражданскаго Суда:

11265. Объявляется, что засвидѣтельствованная въ оной Палатѣ 10 Іюля 1840 г. довѣренность, данная Прапорщикомъ Алексѣемъ Федоровымъ *Ахматовымъ*, Губернскому Секретарю Ивану Акиндинову *Карпѣеву*, на полученіе изъ Вологодской Гражданской Палаты, на имѣніе его свидѣтельства и заемъ въ Московскомъ Опекунскомъ Совѣтѣ денегъ, уничтожается.

11266. Объявляется, что съ совершенной 1836 г. Сентября 2 дня, раздѣльной записи, на раздѣленное вдовою Капитаншею Екатериною Александровою *Корсунъ* дѣтямъ своимъ: Надворному Совѣтнику Николаю Михайлову *Корсуну*, Подполковницѣ Екатеринѣ Михайловой *Рихгофъ*, и дѣвицѣ, что нынѣ Титулярная Совѣтница, Марьѣ Михайловой *Безсоновой*, урожденной Корсуновой, недвижимое имѣніе, состоящее Полтавской Губерніи Лубенскаго уѣзда въ мѣстечкѣ Снетынѣ и Воронежской Губерніи Острогожскаго уѣзда въ слободѣ Семейкахъ, выданная означенной Марьѣ Безсоновой тогожъ числа за № 2837-мъ копія затеряна и вмѣсто ея она получила другуюжъ таковую за надлежащею скрѣпою; почему первую считать уже недѣйствительною, если у кого окажется.

Разрядъ XII. О лишеніи правъ торговаго состоянія по необъявленію капитала. (Публикація нѣтъ.)

Разрядъ XIII. О вызовѣ по дѣламъ, касающимся до межеванія земель: генеральнаго, спеціальнаго и своекоштнаго. (Публикаціи нѣтъ.)

Разрядъ XIV. О вызовѣ для казенныхъ подрядовъ, поставокъ, откуповъ и снятія оброчныхъ статей.

11267. Придворная Контора, на основаніи св. зак. т. X ст. 1187, вызываетъ желающихъ ставить къ Высочайшему Двору въ теченіи года, для находящихся по должностямъ Высочайшаго Двора рабочихъ мужиковъ армяки изъ свѣтло-зеленой нанки, рубахи изъ красной пестряди и шаровары изъ синей нанки; явиться въ сію Контору къ назначенному торгу Мая 13 и къ переторжкѣ 17 числъ сего 1841 г. съ надлежащими залогами и свидѣтельствами на право торговли.

11268. Артиллерійскій Департаментъ Военнаго Министерства, приглашаетъ желающихъ принять на себя работы по срытію разныхъ земляныхъ насыпей и по засыпкѣ канавъ и рвовъ, находящихся на Волковомъ полѣ; явиться къ торгу 12 и переторжкѣ 15 числъ сего Мая мѣсяца, съ тѣмъ, чтобы желающіе участвовать въ торгахъ: а) благовременно подавали въ Департаментъ узаконенныя прошенія, съ надлежащими залогами и видами о ихъ званіи; б) къ торгу и переторжкѣ, являлись въ назначенные дни отъ 10 часовъ утра и не позже 12-ти; при чемъ они предваряются, что послѣ переторжки, никакой уступки принято не будетъ.

11269. Департаментъ Военныхъ Поселеній, вызывая желающихъ принять на себя производство мостовыхъ работъ, требующихся при ремонтномъ исправленіи Гвардейскихъ казармъ и другихъ воинскихъ зданій, состоящихъ въ С. Петербургѣ и въ окрестности его; приглашаетъ явиться къ торгу 12-го и къ переторжкѣ 15 Мая, съ тѣмъ, чтобы желающіе вступить въ подрядъ таковой, являлись отъ 11-ти до 2-хъ часовъ пополудни, и подавали бы предварительно о томъ прошенія съ представленіемъ, на основаніи X т. св. зак. гражд. ст. 1144-й, благонадежныхъ залоговъ и свидѣтельствъ на право торговли, безъ чего и къ торгу допущены не будутъ.

11270. Департаментъ Военныхъ Поселеній, вызывая желающихъ принять на себя очистку въ теченія года дымовыхъ трубъ въ новомъ зданіи Гвардейскаго Штаба; приглашаетъ явиться къ торгу 12-го и къ переторжкѣ 15 числъ Мая, съ тѣмъ, чтобы желающіе вступить въ подрядъ таковой, являлись отъ 11-ти до 2-хъ часовъ пополудни, и подавали бы предварительно о томъ прошенія съ представленіемъ, на основаніи X т. св. зак. гражд. ст. 1144-й, благонадежныхъ залоговъ и свидѣтельствъ на право торговли, безъ чего и къ торгу допущены не будутъ.

11271. Департаментъ Военныхъ Поселеній, вызывая желающихъ принять на себя производство столярныхъ работъ, требующихся при ремонтномъ исправленіи Гвардейскихъ казармъ и другихъ воинскихъ зданій, состоящихъ въ С. Петербургѣ и въ окрестности его; приглашаетъ явиться къ торгу 12 и къ переторжкѣ 15 Мая съ тѣмъ, чтобы желающіе вступить въ подрядъ

таковой, являлись отъ 11-ти до 2-хъ часовъ пополудни, и подавали бы предварительно о томъ прошенія съ представленіемъ, на основаніи X т. св. гражд. ст. 1144-й, благонадежныхъ залоговъ и свидѣтельствъ на право торговли, безъ чего и къ торгу допущены не будутъ.

11272. Департаментъ Военныхъ Поселеній, вызывая желающихъ принять на себя устройство въ части казармъ Л. Гв. Павловскаго полка двухъ пекарныхъ печей, по способу вновь изобрѣтенному; приглашаетъ явиться къ торгу 12-го и переторжкѣ 15 Мая, съ тѣмъ, чтобы желающіе вступить въ подрядъ таковой, являлись отъ 11-ти до 2-хъ часовъ пополудни, и подавали бы предварительно о томъ прошенія съ представленіемъ, на основаніи X т. св. зак. гражд. ст. 1,144-й, благонадежныхъ залоговъ и свидѣтельствъ на право торговли, безъ чего и къ торгу допущены не будутъ.

11273. Департаментъ Военныхъ Поселеній, вызывая желающихъ принять на себя постройку при Офицерскомъ корпусѣ казармъ Л. Гв. Павловскаго полка каменной конюшни; приглашаетъ явиться къ торгу 12-го и къ переторжкѣ 15 Мая, съ тѣмъ, чтобы желающіе вступить въ подрядъ таковой, являлись отъ 11-ти до 2-хъ часовъ пополудни, и подавали бы предварительно о томъ прошенія съ представленіемъ, на основаніи X т. св. зак. гражд. ст. 1,144-й, благонадежныхъ залоговъ и свидѣтельствъ на право торговли, безъ чего и къ торгу допущены не будутъ.

11274. Департаментъ Казенныхъ Врачебныхъ Заготовленій объявляетъ, дабы желающіе взять на двухъ-годичное арендное содержаніе съ 12 Іюля текущаго 1841 г. состоящую на берегу Аптекарскаго Острова по большой рѣкѣ Невкѣ, противъ С. Петербургскаго запаснаго аптечнаго магазина перевозную пристань; могутъ явиться въ Департаментъ Казенныхъ Врачебныхъ Заготовленій къ торгу 30 Мая и чрезъ 3 дня къ узаконенной переторжкѣ, съ надлежащими въ обезпеченіе казны залогами, которые должны быть представлены въ Департаментъ при особыхъ прошеніяхъ, до наступленія означеннаго срока; кондиціи же на таковое содержаніе, можно видѣть въ Департаментѣ ежедневно.

11275. Отъ Витебской Палаты Государственныхъ Имуществъ объявляется, что въ оной имѣетъ быть для жительствующихъ въ Витебской и смежныхъ Губерніяхъ 20 Іюня, а для проживающихъ въ отдаленныхъ мѣстахъ 17 Іюля сего г. торги, а чрезъ 3 дня переторжки, на отдачу межеванія земель и лѣсовъ въ предназначенныхъ къ люстраціи въ казенныхъ имѣніяхъ Витебской Губерніи; почему благоволятъ гг. Землемѣры, желающіе принять на себя означенное межеваніе, явиться въ оную Палату на назначенные сроки съ надлежащими о происхожденіи способностяхъ, знаніи своего дѣла и благонадежности документами. Если бы кто, по обстоятельствамъ не могъ явиться въ Палату на назначенные сроки къ торгамъ, то предоставляется право прислать въ запечатанномъ конвертѣ объявленіе съ условіями, на которыхъ соглашаются принять межеваніе казенныхъ земель, съ точно-

стію обозначая въ объявленіяхъ, мѣсто жительства, званіе имя, фамилію и прилагая свидѣтельства о способностяхъ своихъ, знаніи и благонадежности.

При чемъ Палата присовокупляетъ, что на основаніи положенія о люстраціи, могутъ быть допущены къ межеванію и вольно-практикующіе Землемѣры, по званію своему неимѣющіе права на вступленіе въ Гражданскую службу, подобныя же о таковомъ межеваніи условія, предъявлены будутъ при торгахъ въ Палатѣ.

Разрядъ XV. О публичной и аукціонной продажѣ имѣній и объ отмѣнѣ продажъ сего рода. (Публикаціи нѣтъ.)

Разрядъ XVI. О вызовахъ людей, дворянскаго и прочихъ сословій къ выборамъ или совѣщаніямъ. (Публикаціи нѣтъ.)

Разрядъ XVII. Разнородныя публикаціи, неподходящія къ разрядамъ здѣсь означеннымъ.

11276. Отъ Ярославскаго Губернскаго Правленія объявляется, не окажетсяли гдѣ имѣнія, принадлежащаго теткѣ пономаря Пошехонскаго уѣзда села Морнужина Ивана *Иванова* Аксиньѣ Павловой, проживающей въ томъ же селѣ, для взысканія съ онаго за употребленную по дѣлу о раздѣлѣ имѣнія, оставшагося послѣ діакона Мологскаго Воскресенскаго собора Антонія *Андреева*, между его наслѣдниками, вмѣсто гербовой простую бумагу, денегъ 20 р.

САНКТПЕТЕРБУРГСКІЯ СЕНАТСКІЯ ОБЪЯВЛЕНІЯ.

Издаваемыя къ Санктпетербургскимъ вѣдомостямъ каждую недѣлю по Вторникамъ и Пятницамъ. Подписная цѣна за годовое полученіе Сенатскихъ Объявленій 6 руб. серебромъ.

№ 38.

Вторникъ, Мая 13 дня 1841 года.

Примѣчаніе:
Печатаніе публикацій назначено:

1-я въ № 36, Вторникъ, Мая 6-го 1841 г.
2-я въ № 37, Пятница, Мая 9-го 1841 г.
3-я въ № 38, Вторникъ, Мая 13-го 1841 г.

Статьи публикацій вообще раздѣляются на XVIII постоянныхъ разрядовъ, изъ коихъ первые семнадцать печатаются три раза, а послѣдній одинъ разъ.

ПУБЛИКАЦІЯ ТРЕТЬЯ.

Разрядъ I. О вступившихъ въ Правительствующій Сенатъ дѣлахъ, назначенныхъ къ сочиненію записокъ.
(Публикаціи нѣтъ.)

Разрядъ II. О вызовѣ для рукоприкладства подъ записками, выписками и экстрактами.

Тяжущимся по нижеозначеннымъ дѣламъ объявляется, чтобы явились сами, или прислали повѣренныхъ, для рукоприкладства подъ записками, въ положенный X т. св. зак. гражд. 1972-й ст. срокъ:

Правительствующаго Сената въ 7-й Департаментъ:

Изъ вступившимъ дѣламъ:

10925. 1839 г. Сентября 19, отъ Московскаго Военнаго Генералъ-Губернатора, о вознагражденіи Губернскаго Секретаря Федора *Прохорова*, за выбывшихъ въ свободное состояніе дворовыхъ людей: Семена, Ивана, Василья и Аграфену *Лисицыныхъ*, о оставшихся послѣ дяди его Титулярнаго Совѣтника *Соколова*, подъ № 199.

10926. 1841 г. Января 2, отъ Астраханскаго Военнаго Губернатора, о Калмыцкомъ *Яндыковскомъ и Кицихуровскомъ Улусѣ*, оставшемся послѣ умершаго владѣльца *Эрдени-Кичикова*, подъ № 547.

Войска Донскаго въ Войсковый Гражданскій Судъ.

10927. Сего Войска Сотникъ Федоръ *Пшеничновъ*, или его повѣренный, по дѣлу, о искѣ имъ изъ владѣнія казака Ларіона *Фирсова*, въ послѣдствіи умершаго, родовой мукомольной на рѣчкѣ Гучкѣ состоящей мельницы.

Калужской Губерніи въ Перемышльскій Уѣздный Судъ.

10928. Повѣренный Генералъ-Маіорши Настасьи Алексѣевны *Сорохтиной*, Надворный Совѣтникъ Александръ Христіановъ *Шмидтъ* и Прапорщикъ Ефимъ Николаевъ *Карповъ*, или ихъ повѣренные, по дѣлу, о проданной повѣреннымъ г. Сорохтиной Докторомъ Титулярнымъ Совѣтникомъ Андреемъ Павловымъ *Шаденьгаузинымъ*, Полковнику Александръ Яковлеву *Марковичу*, а имъ Прапорщику Карпову, въ сельцѣ Кроминѣ 2-хъ частей мельницы и 2-хъ третей дес. земли.

Въ Курскую Палату Гражданскаго Суда:

10929. Маіорша Настасья Матвѣева *Долгина* и Графиня Луиза Карлова *Віельгодская*, или ихъ повѣренные, по дѣлу, о имѣніи.

10930. Маіоръ Илья и Штабсъ-Ротмистръ Андрей Алексѣевы *Желябужскіе*, Подполковникъ и Кавалеръ Иванъ Яковлевъ *Ганко* и Корнетша Екатерина Александрова *Іонина*, или ихъ повѣренные, по дѣлу, о землѣ.

10931. Поручикъ Николай Ильинъ *Стокосимовъ* съ купцомъ *Симоновымъ*, или ихъ повѣренные, по дѣлу, о хлѣбѣ.

10932. Коллежскій Регистраторъ Николай Ивановъ *Плетеневъ*, съ дочерью Фіценъ-Юнкера дѣвицею *фонъ-Вендеръ*, или ихъ повѣренные, по дѣлу, о Банковомъ билетѣ.

10933. Опекунша малолѣтныхъ Клавдія и Василья *Жедринскихъ*, Гвардіи Прапорщица Марья Николаева *Жедринская* и Подпоручица Авдотья Петрова *Аммосова*, или ихъ повѣренные, по дѣлу, о выгонѣ.

10934. Провинціальнаго Секретаря Дмитрія Александрова *Логиновскаго* наслѣдники его, Болховскаго Уѣзднаго училища учитель Коллежскій Секретарь Владиміръ и Василій *Логиновскіе*, съ Коллежскимъ Секретаремъ Парменомъ Алексѣевымъ *Логиновымъ*, по дѣлу о крестьянахъ, заложенныхъ Логиновымъ Подполковницѣ *Пересмицкой*.

10935. Іеромонахи С. Петербургской Александровской Лавры *Феоктистъ* и *Агапида* и наслѣдники умершаго куратора купца Афанасія *Коренева*, или ихъ повѣренные, по дѣлу, о взыскиваемыхъ съ Губернскаго Секретаря *Скрыль* 250 р. деньгахъ.

Въ Орловскую Палату Гражданскаго Суда.

10936. Статскій Совѣтникъ Иванъ Осиповъ *Холодовичъ*, по дѣлу, о спорной имъ съ Княгинею Натальею *Голицынею* и Коллежскою Совѣтницею Варварою *Юрасовскою*, о 52 дес. земли, состоящей Ливенскаго уѣзда при селѣ Степановскомъ.

Ярославской Губерніи въ Угличскій Уѣздный Судъ.

10937. Наслѣдники умершаго Поручика Николая Алексѣева *Орлова*, и крестьяне Яковъ и Кирила *Купріяновы*, по дѣлу, о удержанномъ г-мъ Орловымъ у крестьянъ Купріяновыхъ хлѣба и строенія.

Разрядъ III. О рѣшенныхъ въ Правительствующемъ Сенатѣ дѣлахъ и вызовѣ къ слушанію рѣшеній, послѣдовавшихъ въ судебныхъ мѣстахъ.

Вызываются къ слушанію рѣшеній по дѣламъ:

Московской Губерніи въ Подольскій Уѣздный Судъ.

10938. Гвардіи Корнетша Наталья Васильева *Охотникова*, или ея повѣренный, по дѣлу, объ стыскиваніи дворовою дѣвкою Акулиною Антоновою *Бирюковою*, изъ владѣнія г-жи Охотниковой свободы.

Владимірской Губерніи въ Судогодскій Уѣздный Судъ.

10939. Поручица Софья Аполлосова *Языкова* и Касимовскій 3-й гильдіи купецъ Николай Ивановъ *Умновъ*, или ихъ повѣренные, по дѣлу, о взыскиваемыхъ

съ первой послѣднимъ по заемному письму деньгахъ ходячею монетою 1610 р.

Владимірской Губерніи въ Юрьевскій Уѣздный Судъ.

10940. Дѣйствительные Статскіе Совѣтники Князья: Александръ Борисовичъ и Александръ Федоровичъ *Голицыны*, или ихъ повѣренные, по дѣлу, о скошеніи травы въ пустошѣ Юрцахъ, первому принадлежащей крестьянами послѣдняго.

Въ Боровскій Уѣздный Судъ:

10941. Серпуховскій купецъ Максимъ Алексѣевъ *Каньшинъ* и крестьянинъ Боровскаго уѣзда казеннаго села Каменскаго Василій *Филиповъ*, по дѣлу, о взыскиваемыхъ Каньшинымъ съ Филипова за бумажный товаръ деньгахъ 839 р. 60 к.

10942. Малоярославецкій мѣщанинъ Кирила Ермиловъ *Холинъ* и Подпоручикъ Михайла Яковлевъ *Бахметьевъ*, по дѣлу, о взыскиваемыхъ Холинымъ съ Бахметьева по условію и заемному письму денегъ 1400 р. съ процентами.

Калужской Губерніи въ Малоярославецкій Уѣздный Судъ.

10943. Ротмистрша Александра Николаева *Дурнова* и Подполковница Марья Павлова *Мурлыкина* и кредиторы г. Прасковьи *Ефимовичевой*, или ихъ уполномоченные, по дѣлу, о выдѣлѣ Подполковницѣ Екатеринѣ Іосифовой *Ефимовичевой*, за смертію мужа ея Подполковника Александра Иванова *Ефимовича*, изъ недвижимаго имѣнія матери его Дѣйствительной Статской Совѣтницы Прасковьи Семеновны *Ефимовичевой*, состоящаго Малоярославецкаго уѣзда въ деревняхъ Князь-Романовой и Ивановской, указной части и о взысканіи съ нея вотчинницы Прасковьи *Ефимовичевой*, должныхъ ею по заемнымъ обязательствамъ денегъ, а именно: Флота Капитанъ-Лейтенанту Павлу Васильеву *Свѣшникову* 5700 р. вольно-отпущенному Сергѣю *Бѣлявину* 310 р. Титулярному Совѣтнику Михайлѣ *Епифанову* 1000 р. Дѣйствительной Статской Совѣтницѣ Софьѣ Ивановой *Дмитріевой-Мамоновой* 25,000 р. дѣвицѣ Елисаветѣ Филиповой *Гессемеръ* 5000 р. иностранцу Петру Петрову *Петенъ* 4000 р. почтальонской женѣ Авдотьѣ *Леоновой* 1000 р. Московской купчихѣ Натальѣ *Келаревой* 2000 р. Дѣйствительной Статской Совѣтницѣ *Тиньковой* 1000 р. и Губернскому Регистратору *Брухансксму* 750 р.

Калужской Губерніи въ Жиздринскій Уѣздный Судъ.

10944. Титулярная Совѣтница Пелагея Филипова *Механцова* и Поручикъ Сергѣй Петровъ *Суходольскій*, или ихъ повѣренные, по дѣлу, о взысканіи первою съ послѣдняго по 2-мъ заемнымъ письмамъ 6000 р.

Въ Курскую Палату Гражданскаго Суда:

10945. Казенные поселяне: Домна *Чернобровкина*, Сергѣй *Маклаковъ* и Тимофей *Брежневъ*, или ихъ повѣренные, по дѣлу, о имѣніи.

10946. Гвардіи Поручикъ Александръ Семеновъ *Анненковъ*, и наслѣдники Князя Ивана Ивановича *Барятинскаго*, или ихъ повѣренные, по дѣлу, о дѣвкѣ Надеждѣ Гарнастаевой.

10947. Маіоръ Василій *Стремоуховъ* и Капитанъ Николай Алексѣевъ *Стремоуховъ*, или ихъ повѣренные, по дѣлу, о крестьянахъ.

10948. Прапорщикъ Князь Павелъ Степановъ *Друцкій-Соколинскій* и Титулярный Совѣтникъ Иванъ Николаевъ *Лофицкій*, или ихъ повѣренные, по дѣлу, о имѣніи.

10949. Кредиторы умершаго Губернскаго Секретаря Андрея *Кусакова* и наслѣдница его Поручица Ольга Андреева *Швендилова*, или ихъ повѣренные, по дѣлу, о долгахъ означеннаго Кусакова.

10950. Штабсъ-Капитанъ Николай Аристарховъ *Юрасовъ* и Чиновница 12-го класса Клеопатра Петрова *Лагафетъ*, или ихъ повѣренные, по дѣлу, о выкупномъ имѣніи и убыткахъ.

10951. Тульскій купеческій сынъ Абрамъ *Маликовъ* и Старооскольскій купецъ Алексѣй *Поповъ*, или ихъ повѣренные, по дѣлу, о взыскиваемыхъ первымъ съ послѣдняго деньгахъ.

10952. Коллежскіе Регистраторы Самуилъ, Петръ и Подпоручикъ Павелъ *Кезы* и сестра ихъ, жена Лекарскаго ученика Авдотья *Гречкина*, или ихъ повѣренные, по дѣлу, о имѣніи умершихъ родителей ихъ Коллежскаго Ассессора Михайлы и жены его Елизаветы *Кезъ*, предоставленномъ по завѣщаніямъ изъ нихъ Авдотьѣ Гречкиной.

10953. Рыльскій мѣщанинъ Иванъ Акимовъ *Квасниковъ* и мѣщанка Прасковья Данилова *Шеповалова*, или ихъ повѣренные, по дѣлу, о фальшиво составленной купчей.

10954. Одесскій купецъ Василій *Печеневъ* и купеческая жена Елисавета Семенова *Соловьева*, или ихъ повѣренные, по дѣлу, о взыскиваемыхъ ими съ умершаго мѣщанина Николая Аксенова *Соловьева* по векселямъ, а Печеневымъ по счетамъ за дѣда Аксенова мѣщанина Петра *Евдокимова*.

10955. Бѣлгородскаго уѣзда деревни Пристѣнной, Федотъ *Ивановъ*, Тихонъ *Петровъ*, села Пристани Егоръ, Андронъ, Федотъ, Сидоръ, Фаногенъ и отставный солдатъ Григорій *Безпрогочинне*, или ихъ повѣренные, по дѣлу, о землѣ 22 дес.

10956. Грайворонскій 1-й гильдіи купецъ Василій Алексѣевъ *Чистяковъ* и Твер-

свій 1-й гильдіи купеческій братъ Александръ Ивановъ *Зыковъ*, или ихъ повѣренные, по дѣлу, о взыскиваемыхъ первымъ съ послѣдняго по условію за продаваемыя питья и имущество неустоичныхъ деньгахъ.

10957. Бѣлгородскіе помѣщики Генералъ-Маіоръ и Кавалеръ Князь Петръ, Флота Капитанъ-Лейтенантъ Князь Борисъ, Чиновникъ 10-го класса Князь Николай Григорьевы *Волконскіе*, и однодворцы Бѣлгородскаго уѣзда *села Кисилева*, или ихъ повѣренные, по дѣлу, о землѣ.

10958. Маіоръ Капитонъ Ивановъ *Кузнецовъ*, или ихъ повѣренные, по дѣлу, о должныхъ имъ въ капиталѣ купца *Сорокина* деньгахъ.

10959. Иванъ и Алексѣй Васильевы *Слатины* и наслѣдники мѣщанина Александръ Герасимова *Слатина*, или ихъ повѣренные, по дѣлу, о духовномъ завѣщаніи купца Василья *Слатина*.

10960. Поручикъ Парменъ, Штабъ-Ротмистръ Прокофій Борисовы *Кизильбашевы* и Капитанъ Николай Степановъ *Васильевъ*, или ихъ повѣренные, по дѣлу, о спорномъ у первыхъ съ послѣднимъ имѣніи дворянки дѣвицы Клавдіи *Кизильбашевой*.

10961. Бѣлгородскіе купцы Яковъ Васильевъ и сынъ Андріянъ *Набатовы*, или ихъ повѣренные, по дѣлу, о должныхъ ими въ капиталъ купца *Сорокина* деньгахъ.

10962. Надворный Совѣтникъ Илья Александровъ *Григорьевъ* и Курскій купецъ и Почетный Гражданинъ Дмитрій Андреевъ *Баушевъ*, или ихъ повѣренные, по дѣлу, о должныхъ первымъ послѣднему по заемнымъ письмамъ деньгахъ.

10963. Штабсъ-Капитанша Марья Иванова *Каницева*, Поручикъ Дмитрій, Штабсъ-Капитанъ Федоръ *Полтевы*, или ихъ повѣренные, по дѣлу, о раздѣлѣ имѣнія послѣ смерти родителя ихъ Прапорщика Ивана *Полтева*.

10964. Подпоручица Марья Козмина *Безобразова* съ Поручикомъ Николаемъ Алексѣевымъ *Гриневымъ*, по дѣлу, о землѣ.

10965. Курскаго уѣзда двухъ селенъ Недоплеховыхъ дворяне: Поручики Иванъ и Алексѣй, Коллежскій Регистраторъ Семенъ Михайловы, Прапорщикъ Андрей Петровъ, Коллежскій Регистраторъ Михайла Тихоновъ, унтеръ-офицеръ Андрей Михайловъ, неслужащій Емельянъ Семеновъ *Наздрачевы*, однодворцы: Андрей Карповъ, Яковъ, Иванъ, Петръ Стефановы съ прочими *Наздрачевы*, Штабсъ-Капитанша Анна Васильева *Шагарова*, однодворцы: Стефанъ, Петръ, Алимпій, Ефимъ, Семенъ, Борисъ, Ананій *Обышкины*, Федоръ *Горбулинъ*, Иванъ Ивановъ, Петръ, Михайла, Миронъ, Петръ, Егоръ, Иванъ, Василій Ивановъ, Василій Яковлевъ *Кашеневы*, Алексаңдръ, Иванъ Евстафіевъ, Иванъ Осиповъ, Яковъ, Василій, рядовый Сергѣй *Михайловы*, Пору-

чица Марья *Дисангленъ*, наслѣдники помѣщика *Щекина*, помѣщики: *Навроцкіе*, *Болотниковы*, *Калугина*, *Молодкова*, *Клокова* и прочіе имѣющіе владѣніе землями Курскаго уѣзда *въ дачахъ двухъ селецъ Подопаеховыхъ*, или ихъ повѣренные, по дѣлу, о размежеваніи земли въ тѣхъ сельцахъ помѣщиковъ отъ однодворцовъ по крѣпостямъ къ однимъ мѣстамъ особо.

10966. Курскіе, мѣщанинъ Иванъ *Осетринкинъ*, купеческій сынъ Андрей *Ницунинъ*, мѣщанинъ Михайла *Пузановъ*, Титулярная Совѣтница Анна *Шудвѣдева*, а по 1-мъ мужѣ купчиха Владимірова, или ихъ повѣренные, по дѣлу, о взыскиваемыхъ послѣдними съ перваго по векселямъ деньгахъ.

Въ Новгородскій Уѣздный Судъ.

10967. Наслѣдники умершаго Новгородскаго помѣщика Маіора Николая Яковлева *Скульскаго*, по дѣлу, о вышедшемъ въ замужство Псковской Губерніи удѣльнаго вѣдомства Вязовскаго приказа деревни Шепелей дѣвки Матрены *Андреевой*, за крестьянина Новгородскаго уѣзда его г. Скульскаго села Загорья Ивана *Архипова*.

Въ Орловскую Палату Гражданскаго Суда.

10968. Бывшая въ замужствѣ за Елецкимъ 1-й гильдіи купеческимъ племянникомъ Петромъ Желудковымъ Пелагѣя Александрова Желудкова, урожденная Княжна Максютова, а нынѣ Штабъ-Лекарша *Колліо* и Елецкій 3-й гильдіи купецъ Иванъ Кононовъ *Кожуховъ*, по дѣлу, о взысканіи первою съ послѣдняго по векселю 5,000 р. денегъ.

Въ Псковскую Палату Гражданскаго Суда.

10969. Великолуцкіе помѣщицы: Флота Капитанъ-Лейтенантша Анна *Горбунова* и Чиновница 14-го класса Прасковья *Непенина*, или ихъ повѣренные, по дѣлу ихъ, о денежной претензіи.

Смоленской Губерніи въ Ельнинскій Уѣздный Судъ.

10970. Коллежскій Совѣтникъ Иванъ Андреевъ *Глинка*, или его повѣренный, по дѣлу объ имѣніи, оставшемся по смерти Надворной Совѣтницы Александры Семеновны *Петерсонъ*, купленномъ съ публичнаго торга Подпоручикомъ Афанасіемъ Андреевымъ *Глинкою*, Ельнинскаго уѣзда въ сельцѣ Отцовскомъ состоящемъ.

Въ Таврическую Палату Гражданскаго Суда.

10971. Повѣренный Бакчисарайскаго купца Сеитъ Мемета *Абла-Оглу*, тамошній житель духовнаго званія Аджи Сеитъ Ибраимъ Челебій *Абла-Оглу*, онъ же опекунъ по имѣнію умершаго Муллы Мустафы *Халилъ-Оглу* и Бакчисарайскій мѣщанинъ Али Куркчи *Ибраимъ-Оглу*, по дѣлу, о претендуемыхъ съ Али Куркчія Бакчисарайскими 3-й гильдіи купцами Муллою Му-

стафою Халиль-Оглу и Сеитъ Меметомъ Абла-Оглу, по письменнымъ сдѣлкамъ на торговой связи основаннымъ и особому счету 8,343 р. 5 к. асс. деньгахъ.

Тульской Губерніи въ Новосильскій Уѣздный Судъ:

10972. Генералъ-Маіоръ Павелъ Ивановичъ *Кошелевъ*, наслѣдницы дочери: Софья, Александра и Прасковья Павловны, или ихъ повѣренные, по дѣлу, о взысканіи съ нихъ Кошелевыхъ, за усильное владѣніе земли, принадлежащей Премiеръ Маіора Петра Уньковскаго дочери дѣвицы Авдотьи *Уньковской* слѣдующаго количества денегъ.

10973. Надворный Совѣтникъ Петръ Алексѣевъ *Племянниковъ*, или его повѣренный, по дѣлу, о взысканіи имъ г. Племянниковымъ съ Новосильскаго помѣщика Гвардіи Юнкера Михайлы *Ладыженскаго*, по условію за несвоевременное будто бы отмежеваніе чрезъ Уѣзднаго Землемѣра проданной первому изъ нихъ послѣднимъ 400 дес. земли, неустоичныхъ 4500 г. серебр. денегъ.

10974. Новосильская помѣщица Маіорша Варвара Николаева *Мамаева*, или ея повѣренный, по дѣлу, о прижитыхъ солдаткою Афимьею *Михайловою*, будто бы во второмъ бракѣ деревни Рогу съ крестьяниномъ ея г-жи Мамаевой, Лесномъ *Васильевымъ* дѣтяхъ: Евграфѣ, Θедорѣ и Тимофеѣ съ прочими.

Въ Ярославскую Палату Гражданскаго Суда:

10975. Опекунъ при имѣніи умершаго Поручика Ивана *Толбугина*, Поручикъ же Павелъ Θедоровъ *Сорохтинъ*, по дѣлу, о предоставленіи солдатской дочерѣ Степанидѣ Васильевой съ мужемъ ея крестьяниномъ Николаемъ *Сафроновымъ*, свободы изъ вотчины г. Толбугина.

10976. Пошехонскій купецъ Александръ Васильевъ *Серебряковъ*, по дѣлу, о взысканіи съ Членовъ тамошняго Городоваго Магистрата, бывшихъ въ 1827 г. за должника его мѣщанина *Перовъ*, 6752 р.

Разрядъ IV. О людяхъ, показавшихъ себя неимущими взнесть деньги, положенныя за переносъ дѣла.

Объявили себя неимущими:

Московскаго Надворнаго Суда въ 3-мъ Департаментѣ.

10977. Статская Совѣтница Анна Захарова *Тарасова*, по дѣлу, о взысканіи съ нея Маіоромъ *Хвостиковымъ* по заемному письму, за уплатою достальныхъ 1325 р. асс.

Въ Астраханскомъ Городовомъ Магистратѣ.

10978. Астраханскій мѣщанинъ Мина *Бычатниковъ*, по дѣлу, о взыскиваемыхъ съ

него и таковагожъ мѣщанина Максима *Шепталина* Маіоршею Александрою *Ремезовичевою* по 2-мъ обязательствамъ и условію, неуплаченныхъ 543 р. 71¾ к. серебр.

Владимірской Губерніи въ Шуйскомъ Уѣздномъ Судѣ.

10979. Губернскій Секретарь Мстиславъ Алексѣевъ *Темперанскій* и приказно-служительская дочь дѣвица Агафья Егорова *Звѣрева*, по дѣлу, о спорномъ у нихъ имѣніи, оставшемся послѣ матери Темперанскаго Губернской Регистраторши Пелагеи *Темперанской*.

Курской Губерніи въ Курскомъ Городовомъ Магистратѣ:

10980. Однодворка Пелагея Фатѣева *Воробьева*, по дѣлу, о духовномъ завѣщаніи, данномъ ей мужемъ ея однодворцомъ Леономъ Антоновымъ *Воробьевымъ*, на дворовое съ строеніемъ мѣсто и оспариваемомъ дателя онаго родными сестрами Дарьею *Щербаковою*, Анисьею *Катушиною* и Аксиньею *Реутовою*.

Курской Губерніи въ Старооскольскомъ Уѣздномъ Судѣ.

10981. Старооскольскій помѣщикъ неслужащій дворянинъ Евстафій Яковлевъ *Гриневъ*, по дѣлу его съ малолѣтною дворянкою Фіоною *Артемьевою*, о раздѣлѣ крестьянъ Митрофановыхъ.

Въ Чистопольскомъ Уѣздномъ Судѣ.

10982. Отставный Подпоручикъ Константинъ Александровъ *Ивачовъ*, по дѣлу, о неплатежѣ имъ слѣдующихъ казнѣ, за бывшую въ содержаніи его лѣснаго вѣдомства оброчную статью, оброчныхъ и пѣнныхъ денегъ 272 р. 33 к.

Разрядъ V. О несостоятельныхъ должникахъ, торговыхъ людяхъ.

Въ образцовомъ объявленіи, приложенномъ при XI томѣ свода законовъ, приложеніе XXIII, № 2-го общая публикація о торговой несостоятельности людей, заключаетъ въ себѣ слѣдующее: „въ слѣдствіе сего Присутственныя мѣста и Начальства благоволятъ: 1-е, наложить запрещеніе на имѣнія недвижимое должника и аресты на движимыя, буде таковыя въ ихъ вѣдомствѣ находятся; 2-е, сообщить (*въ тѣ Присутственныя мѣста, отъ коихъ публикуется*) о своихъ требованіяхъ на несостоятельнаго должника, или о суммахъ, слѣдующихъ ему отъ оныхъ мѣстъ и Начальствъ. Частныя же лица имѣютъ объявить (*тѣмъ Присутственнымъ мѣстамъ:*) 1-е, о долговыхъ требованіяхъ своихъ на несостоятельнаго и о суммахъ ему должныхъ, хотя бы тѣмъ и другимъ еще и сроки къ платежу не наступили; 2-е, о имѣніи несостоятельнаго находящемся у нихъ въ сохраненіи,

или закладѣ и обратно о имуществѣ, отданномъ несостоятельнаго на сохраненіе или подъ закладъ. Объявленіе сіе должно быть учинено, считая отъ дня напечатанія сихъ публикацій въ настоящихъ вѣдомостяхъ въ 3-й разъ въ нижеслѣдующіе сроки: 1-е, жительствующими въ томъ же городѣ, въ теченіи 2-хъ недѣль; 2-е, жительствующими въ другихъ мѣстахъ Имперіи, въ продолженіи 4-хъ мѣсяцовъ, и 3-е, заграничными не позже одного года.„ На семъ основаніи публикуется:

10983. Отъ С. Петербургскаго Коммерческаго Суда, 1841 г. Апрѣля въ 8-й день, по опредѣленію онаго, акцызный крестьянинъ Василій Ивановъ *Агафоновъ*, объявленъ несостоятельнымъ должникомъ.

10984. Отъ С. Петербургскаго Коммерческаго Суда, 1841 г. Апрѣля въ 10-й день, по опредѣленію онаго, С. Петербургскій мѣщанинъ Логинъ Ильинъ, по приватной фамиліи *Кириловъ*, объявленъ несостоятельнымъ должникомъ.

10985. Отъ С. Петербургскаго Коммерческаго Суда, 1841 г. Апрѣля въ 9-й день, по опредѣленію онаго, отставной Поручикъ и временный С. Петербургскій 3-й гильдіи купецъ Николай Федоровъ *Тежелухинъ*, объявленъ несостоятельнымъ должникомъ.

10986. Тверской Губерніи отъ Осташковскаго Городоваго Магистрата объявляется, что Осташковскіе мѣщане, Иванъ Терентьевъ и жена его Татьяна *Терцовы*, объявлены несостоятельными должниками.

Разрядъ VI. О несостоятельныхъ разнаго сословія должникахъ, непринадлежащихъ къ торговому званію.

(Публикацій нѣтъ.)

Разрядъ VII. Объ избранныхъ кураторахъ, объ открытіи конкурсовъ, долговыхъ коммиссій, о непризнаніи банкротами и проч.

10987. Отъ Ярославскаго Губернскаго Правленія объявляется, что дѣло, о должникахъ Угличскихъ мѣщанъ Петра Иванова *Сторожева* и Василья Иванова *Буренина*, по собраніи всѣхъ нужныхъ къ обсужденію свѣдѣній, конкурсомъ окончено сообразно настоящему положенію его и степени банкротства должниковъ Сторожева и Буренина; почему кредиторы и имѣютъ явиться въ оный конкурсъ для разсмотрѣнія того рѣшенія, для чего и назначается имъ мѣсячный срокъ, считая отъ дня 1-го припечатанія съ тѣмъ, что кто либо изъ кредиторовъ въ оный конкурсъ въ теченіе означеннаго срока не явятся и мнѣнія своего непредставитъ, то тѣ кредиторы

сочтены будутъ согласными съ заключеніемъ конкурса, который состоитъ въ Угличѣ въ домѣ купца Ивана Дмитріева *Колесникова*.

10988. Существовавшее въ г. Одессѣ, по дѣламъ несостоятельнаго Одесскаго купца Алексѣя Иванова *Ростовцева*, конкурсное управленіе, окончивъ свои занятія закрыто и самый должникъ рѣшеніемъ общаго собранія кредиторовъ, признанъ невинно-упадшимъ; о чемъ для вѣдома кого слѣдуетъ, симъ и публикуется.

Разрядъ VIII. О вызовѣ наслѣдниковъ къ полученію наслѣдства, также кредиторовъ и должниковъ къ расчетамъ.

Вызываются къ явкѣ, первые съ доказательствами о правѣ наслѣдія, вторые съ долговыми актами, а послѣдніе съ платежемъ денегъ:

Владимірской Губерніи въ Александровскую Градскую Полицію.

10989. Наслѣдники, къ оставшемуся послѣ умершаго Коллежскаго Ассессора Никонора Федорова *Діева* движимому имѣнію, равно кредиторы и должники его, а казенныежъ мѣста съ надлежащими требованіями, въ положенный X т. св. гражд. зак. 764 ст. срокъ.

Владимірской Губерніи въ Переславскій Уѣздный Судъ.

10990. Наслѣдники, послѣ умершаго изъ дворянъ Титулярнаго Совѣтника Федора Ильина *Горянинова*, къ оставшемуся послѣ его недвижимому имѣнію, состоящему тамошняго уѣзда въ деревнѣ Рыковѣ, въ постановленный закономъ срокъ.

Въ Калужскій Уѣздный Судъ.

10991. Кредиторы и должники, покойной Флота Капитанъ-Лейтенантши Екатерины Андреевой *Ефремовой*, первые, для полученія по долговымъ обязательствамъ удовлетворенія, а послѣдніе на полученіе наслѣдства, въ положенный на то закономъ срокъ.

Полтавской Губерніи въ Миргородскій Земскій Судъ.

10992. Наслѣдники, по безпотомно умершихъ Титулярномъ Совѣтникѣ Романѣ и женѣ его Прасковье *Сименовскихъ*, къ оставшимся 145 р. 46 к. асс. деньгамъ и разнымъ вещамъ, какъ то: бриліантовый перстень и перстень Французскаго золота, Французскія золотыя часы, разное старое платье, бѣлье и проч. и буде отыщутся къ сему имуществу, въ узаконенный срокъ.

Тульской Губерніи въ Крапивенскій Уѣздный Судъ.

10993. Наслѣдники, кредиторы и должники, къ оставшемуся по смерти бывшему имѣнію Генералъ-Маіорши Княгини Марфы Ефимовны *Обамеликъ*, состоящему Крапивенской округи въ селѣ Голощаповѣ, управляющимъ Чиновника 8-го класса Михайлы Иванова *Казловскаго*, разномъ движимомъ имѣніи, заключающемъ въ платье и другихъ вещахъ и дворовыхъ людяхъ въ 4 мужеска и женска половъ душахъ, положенный св. зак. гражд. X т. 764, 2300 и 2301 ст. срокъ.

Ярославской Губерніи въ Пошехонскій Уѣздный Судъ.

10994. Кредиторы и должники, покойнаго Чиновника 5-го класса Павла Андреевича *Есаулова*, или кто что имѣетъ изъ имѣнія его, тѣбы объявили въ положенный закономъ срокъ подъ опасеніемъ, первые если имѣніе послѣ г. Есаулова окажется не уплаченымъ, за непредставленіемъ въ срокъ лишатся иска, а послѣдніе отвѣтственности по законамъ.

Разрядъ IX. О сыскѣ людей, которые должны быть представлены къ суду, независимо отъ ихъ воли, по всѣмъ родамъ судопроизводства, въ томъ числѣ о сыскѣ людей бѣглыхъ. (Публикаціи нѣтъ.)

Разрядъ X. О пойманныхъ бродягахъ и о такихъ бѣглыхъ людяхъ, которыхъ извѣстно званіе и прежнее жительство.

10995. Калужской Губерніи отъ Малоярославецкаго Земскаго Суда объявляется, неокажется ли кому либо принадлежащимъ, взятый тамошняго уѣзда Государственныхъ Имуществъ въ селѣ Недѣльномъ, показывающійся Козельскаго уѣзда г.г. Шаховскихъ села Фроловскаго крестьяниномъ, Александръ Афанасьевъ Жеребченковъ, 30 лѣтъ, 2 арш. 3 верш. волоса и брови темнорусые, глаза сѣро-желтые, носъ остръ, лицемъ бѣлъ, худощавъ, борода невелика русая, то чтобы тѣ, кому онъ принадлежитъ, явились въ положенный св. зак. т. XIV уст. о паспор. и бѣглыхъ ст. 408 срокъ.

10996. Въ Тверскій Земскій Судъ, добровольно явился въ оный Судъ бродяга, сказывающійся С. Петербургской Губерніи Ладогскаго уѣзда, вотчины помѣщика Николая Яковлева Теглева крестьяниномъ, изъ деревни Ратвицъ, Федоръ Яковлевъ, 45 лѣтъ, 2 арш. $5\frac{1}{2}$ верш. лицемъ бѣлъ, рябоватъ, глаза сѣрые, носъ посредственный, волоса на головѣ и бородѣ свѣтлорусые; о доставленіи же ненаказанія его Яковлева справки, сообщено въ Ладогскій Земскій Судъ.

10997. Тверской Губерніи отъ Зубцовскаго Городническаго Правленія объявляется, дабы кому окажется принадлежащимъ, взятый въ г. Зубцовъ за неимѣніе письменнаго вида неизвѣстный человѣкъ, называющій себя бѣглымъ дворовымъ человѣкомъ, Тверской Губерніи Бѣжецкаго уѣзда г. Романа Михайловича Андреева, сельца Алюшкина Николай Ивановъ, 2 арш. 6½ верш. волосы на головѣ и бровяхъ темнорусые, усы свѣтлорусые, борода просѣдаетъ, глаза сѣрые, лицемъ бѣлъ, на правой щекѣ небольшое черное пятнышко, 23 лѣтъ, то прислали бы требованіе на возвращеніе онаго.

Разрядъ XI. Объ утратѣ разныхъ документовъ, также объ уничтоженіи вѣрющихъ писемъ и проч.

10998. Государственному Заемному Банку объявлено о потерѣ билета, даннаго 22 Мая 1834 г. № 2891 и 5037 на 500 р. внесенные вдовою Придворнаго Камеръ-Музыканта Кристиною *Раммеръ*, на имя неизвѣстной особы; въ слѣдствіе чего Государственный Заемный Банкъ вторично извѣщаетъ, дабы тотъ, къ кому означенный билетъ какимъ нибудь случаемъ поступилъ, представилъ оный въ Заемный Банкъ въ теченіи полугода; по прошествіи коего, таковый билетъ, если ни кто онаго Банку не предъявитъ, будетъ почтенъ недѣйствительнымъ и со вкладомъ поступлено будетъ, на основаніи Банковыхъ правилъ.

10999. Государственному Заемному Банку объявлено о пропажѣ во время пожара 3 билетовъ, выданныхъ 25 Августа 1838 г. подъ № 5694 и 9567 на 5,000 р. асс. того же года мѣсяца и числа подъ № 5655 и 9537 на 1,000 р. асс. и 15 Сентября 1839 г. подъ № 6080 и 10159 на 1,142 р. 85⅘ к. серебр. внесенные крестьяниномъ Афанасьемъ *Ивановымъ*, на имя его; въ слѣдствіе чего Государственный Заемный Банкъ вторично извѣщаетъ, дабы тотъ, къ кому означенные билеты какимъ нибудь случаемъ поступили, представилъ оные въ Заемный Банкъ въ теченіи полугода, по прошествіи коего, таковые билеты, если ни кто оныхъ Банку не предъявитъ, будутъ почтены недѣйствительными и со вкладами поступлено будетъ, на основаніи Банковыхъ правилъ.

11000. Московской Палаты Гражданскаго Суда 2-го Департамента въ Крѣпостной Экспедиціи совершенная отъ дочерей Дѣйствительнаго Статскаго Совѣтника Андрея Федоровича Аничкова дѣвицъ Елизаветы и Екатерины Андреевыхъ *Аничковыхъ* запись, въ запродажи ими Статскому Совѣтнику и Кавалеру Андрею Васильеву *Бестужеву* деревяннаго дома на бѣлой землѣ, со всѣмъ принадлежащимъ къ нему строеніемъ, состоящаго въ Москвѣ Арбатской части 3-го квартала подъ № бывшимъ 264-мъ, а нынѣ 266-мъ, по случаю совершенія на оный домъ купчей, отмѣчена ничтожною.

Разрядъ XII. О лишеніи правъ торговаго состоянія по необъявленію капитала.

1100I. Отъ Дома Московскаго градскаго общества публикуется, что Московскіе купцы, необъявившіе на сей 1841 г. капиталовъ и невзявшіе узаконенныхъ свидѣтельствъ, на основаніи св. зак. V т. устава о пошл. ст. 543-й и XI т. 2-й части книги 1-й ст. 110-й, перечислены въ мѣщанство, а именно: изъ 1-й гильдіи: Лаврентій Петровъ *Павловъ* и Владиміръ Ильинъ *Солодовниковъ*; изъ 2-й гильдіи: Андрей Терентьевъ *Тарасенковъ*, Федоръ Михайловъ *Сорокованов*, Николай Степановъ *Сизаревъ* и Андрей Васильевъ *Поповъ*; изъ 3-й гильдіи, слободъ: Садовой большой Алексѣй *Ивановъ*, вдова Анна Иванова *Коробкова*, Егоръ *Петровъ*, Михайла Максимовъ *Виноградовъ*, вдова Евгенія *Исаева*, Михайла *Дмитріевъ*, Алексѣй Федоровъ *Боковъ*, Фома Филиповъ *Львовъ*, Сергѣй Михайловъ *Юдинъ*, Михайла Васильевъ *Колесниковъ*, Гаврила Степановъ *Наумовъ*, Родіонъ Андреевъ *Ходотаевъ*, Василій Михайловъ *Елчинскій*, Иванъ Григорьевъ *Силаевъ*; Таганной, Павелъ Алексѣевъ *Телепневъ*, Афанасій Семеновъ *Золотаревъ*, Василій Дмитріевъ *Сорокинъ*, Андреянъ Ивановъ *Ипатовъ*, вдова Наталья Сергѣева *Рыбина*, Ибрагимъ *Макаевъ*, Матвѣй Васильевъ *Глазуновъ*, вдова Федосья Иванова *Ивакина*, Василій Ивановъ *Капустинъ*; Сыромятной, дѣвица Юлія Михайлова *Карпъева*, Константинъ Родіоновъ *Буровъ*, Павелъ Андреевъ *Шанинъ*, Василій Федоровъ *Хлѣбниковъ*; Екатерининской, вдова Ульяна *Никифорова*, Иванъ Николаевъ *Молчановъ*, Дмитрій Козминъ *Баженовъ*, Иванъ Константиновъ *Кулаховъ*, вдова Аксинья Прокофьева *Агафонова*; Кожевницкой, Василій Арсентьевъ *Рытовъ*, Петръ Васильевъ *Венѣцовъ*, Петръ Ильинъ *Телицынъ*, Матвѣй Васильевъ *Лукинъ*, дѣвица Елена *Иванова*; Хамовой, Феликсъ Осиповъ *Саримонъ*, Федоръ Карповъ *Коноплевъ*, Николай Дмитріевъ *Бѣляшинъ*; Бронной, вдова Домна Максимова *Сипягина*, Василій Кирилловъ *Сидневъ*, Іоганъ *Ладвигъ*, Аркадій Алексѣевъ *Ершовъ*, Николай Михайловъ *Кузнецовъ*, Иванъ *Васильевъ*; Устюжской, Владиміръ Семеновъ *Рябчиковъ*, вдова Надежда Дорофеева *Куравицына*, Федоръ Афанасьевъ *Филатовъ*; Семеновской, Василій Яковлевъ *Медовиковъ*, Лука *Ильинъ*, Иванъ Павловъ *Сафроновъ*, Макаръ Михайловъ *Капытовъ*, Евдокимъ *Ильинъ*, Павелъ Васильевъ *Квасниковъ*, вдова Дарья Петрова *Калабашкина*, Михайла Семеновъ *Мамонтовъ*, вдова Марфа Васильева *Бирюкова*, Григорій Сергѣевъ *Бирюковъ*, Иванъ Егоровъ *Соболевъ*, Семенъ Васильевъ *Жигаревъ*, Андреянъ Тимофеевъ *Масленниковъ*, Иванъ *Спиридоновъ*, Андрей Трифановъ *Мяжковъ*; Басманной, Федоръ Евсевьевъ *Чистовъ*, Лаврентій Кондратьевъ *Графъ*, Христофоръ Вильгельмъ *Терне*, дѣвица Марья *Семенова*, Михайла Михайловъ *Гендриковъ*, Василій Тимофеевъ *Пшеничной*, Иванъ Ивановъ *Коппъ*, Сайфутдинъ Абубакировъ *Акалаевъ*; Баражской, Иванъ Сергѣевъ *Авчинниковъ*, вдова Матрена Егорова *Доброхотова*, Иванъ Сергѣевъ *Розановъ*; Дмитровской, Петръ Никифоровъ *Березинъ*, Семенъ Ивановъ

Бѣльскій, Николай Григорьевъ *Болотниковъ*; Мѣщанской, вдова Авдотья Тимофеева *Суражениинова*, Петръ Алексѣевъ *Мининъ*, Родіонъ Семеновъ *Дьяконовъ*, вдова Прасковья Иванова *Гамилевская*; Гончарной, дѣвица Марья Николаева *Алеѣева*, Никифоръ Купріяновъ *Кругловъ*, Василій Федоровъ *Дурновскій*, дѣвица Анна Алексѣева *Агарѣлкова*; Кузнецной, Александръ *Дмитріевъ*, Василій Афанасьевъ *Саловъ*, Григорій Яковлевъ *Первовъ*; Кашельной, Александръ Михайловъ *Прево*, Афиногенъ Михайловъ *Куровъ*, Василій Александровъ *Лазаревъ*, Иванъ Петровъ *Пироговъ*, Семенъ Ивановъ *Нестеровъ*, вдова Ольга Алексѣева *Воскова*, Владиміръ Николаевъ *Сафоновъ*, Афонасій Емельяновъ *Щекинъ*, Иванъ Ивановъ *Двукраевъ*, Егоръ Матвѣевъ *Сухаревъ*, вдова Елисавета Васильева *Милютина*, Дмитрій Васильевъ *Веревкинъ*, Василій Николаевъ *Слѣпневъ*, Федоръ и Павелъ Сысоевы *Алексѣевы*, вдова Пелагея Степанова *Невѣрова*, Михайла Родіоновъ *Алексѣевскій*, Илья Сергѣевъ *Барковъ*, Николай Григорьевъ *Зотовъ*, дѣвица Авдотья Григорьева *Сивова*, Романъ Анисимовъ *Ильинъ*; Алексѣевской, Петръ Григорьевъ *Холинъ*, Михайла Ивановъ *Михайловскій*, Василій Андреевъ *Барышевъ*, Фока Андреевъ *Сыромятниковъ*, вдова Авдотья Семенова *Голышева*, Василій Григорьевъ *Гагинъ*; Срѣтенской, Андрей Александровъ *Апаринъ*, Петръ Васильевъ *Полѣтаевъ*, Василій Ивановъ *Красоткинъ*, Василій Филиповъ *Каршовъ*, Савелій Ивановъ *Чесменскій*, Никита *Афанасьевъ*, Егоръ Акимовъ *Киселевъ*, Илья Матвѣевъ *Мушниковъ*, Сидоръ Ивановъ *Соколовъ*, Василій *Алексѣевъ*, Василій *Ивановъ*; Лыжниковъ-Дѣвичьихъ, Зиновей Васильевъ *Красиковъ*, Михайла Дмитріевъ *Ентарниковъ*, Иванъ Ивановъ *Гиппіусъ*; Садовой-Набережной, Фердинандъ *Эльцнеръ*, Федоръ Максимовъ *Сеничкинъ*, Николай Семеновъ *Борисовъ*, Андріанъ Ивановъ *Лефортъ*; Конюшенной-Авчинной, Тимофей Михайловъ *Зоринъ*, Иванъ Романовъ *Оводовъ*, Александръ *Прокофьевъ*, Михайла Яковлевъ *Хлаповъ*, Козма Софроновъ *Щедринъ*, Дмитрій Петровъ *Ивановъ*, Иванъ Никифоровъ *Коробовъ*; Панкратьевской, Эгьенъ *Лобади*, Иванъ Платоновъ *Измайловъ*, вдова Анна Кондратьева *Растерлева*, вдова Фекла Александрова *Ивашкина*; Голутвенной, Василій *Тимофеевъ*; Хамовской-Казенной, Андрей Артемьевъ *Куликовъ*, Федоръ Макаровъ сынъ *Макаровъ*; Землянской, Павелъ Семеновъ *Мизинъ*, Федоръ Александровъ *Соколовъ*, Прохоръ Васильевъ *Усачевъ*, Никита Игнатьевъ *Куровъ*, Иванъ Николаевъ *Артемовъ*, Андрей Петровъ *Коротковъ*, Петръ Васильевъ *Пироговъ*; Большихъ-Лужниковъ, Михайла Козминъ *Михайловъ*, вдова Аксинья Михайлова *Емельянова*, Василій Филиповъ *Елисовъ*, Алексѣй Ивановъ *Кусовниковъ*; Новогородской, Иванъ Ильинъ *Новоселовъ*, вдова Василиса Андріанова *Гордѣева*, Степанъ Романовъ *Шеинъ*, Семенъ Семеновъ *Карасевъ*, вдова Авдотья Захарова *Смирнова*, Арефій Козминъ *Гусевъ*, Василій Петровъ *Астаповъ*; Лужниковъ-Крымскихъ, вдова Анна Петрова *Крутикова*, Козма Семеновъ *Корчагинъ*, Павелъ Акимовъ *Киселевъ*, Николай Филиповъ *Касаткинъ*, вдова Марья Алексѣева *Никитина*, дѣвица Анна Николаева *Ворожейкина*, Степанъ Родіоновъ *Филиповъ*, Константинъ Егоровъ *Псаревъ*; Кяда-

шевской, Василій Никитинъ *Звикинъ*, вдова Анна Сергѣева *Беклешева*, дѣвица Авдотья Иванова *Шестова*, Данила Сергѣевъ *Целибпъевъ*, Федоръ Васильевъ *Ливенцовъ*, Михайла Ивановъ *Мокаличъ*; Мелницкой, Христіанъ *Решке*, Владиміръ Митрофановъ сынъ *Митрофановъ*, Трифонъ Титовъ *Будынинъ*, Степанъ Васильевъ *Жеребинъ*; Гостинной, дѣвица Марья *Ліото*, Николай Васильевъ *Казанцовъ*, Іоганъ Николаевъ *Гронау*, Алексѣй Ивановъ *Безсоновъ*, Степанъ Константиновъ *Грачевъ*, Василій Яковлевъ *Бажановъ*; Набрудной, Иванъ Антиповъ *Щукинъ*, Михайла Феофилактовъ *Богдановъ*, Илья Алексѣевъ *Ушаковъ*, Федотъ Федотовъ *Бобылевъ*; Огородной, Яковъ Васильевъ *Сучковъ*, Кондратій Андреевъ *Зайцевъ* и дѣвица Софья Карлова *Миллеръ*.

Разрядъ XIII. О вызовѣ по дѣламъ, касающимся до межеванія земель: генеральнаго, специальнаго и своекоштнаго. (Публикаціи нѣтъ.)

Разрядъ XIV. О вызовѣ для казенныхъ подрядовъ, поставокъ, откуповъ и снятія оброчныхъ статей.

11002. Придворная Контора, вызываетъ желающихъ ставить къ Высочайшему Двору съ 1-го Іюля сего г. срокомъ впредь на два г. то есть: 1-е число Іюля будущаго 1843 г. муку крупичатую, пеклеванную и ржаную, масло коровье, яицы, дрожжи, крупы продѣльныя разнаго званія и печеныя изъ ржаной муки хлѣбы; могутъ явиться въ Придворную Контору къ назначенному торгу 16-го и къ переторжкѣ 20-го числъ Мая сего 1841 г. съ надлежащими залогами и на право торговли свидѣтельствами.

11003. Придворная Контора, вызываетъ желающихъ ставить къ Высочайшему Двору съ 1-го Іюля сего 1841 г. впредь въ теченіи двухъ лѣтъ, мясныя и шлахтерскія припасы, которые могутъ явиться въ оную Контору къ торгу 10-го и къ переторжкѣ 14-го числъ Мая сего г. вмѣстѣ съ тѣмъ объявляется, что для доставленія возможности желающимъ принять поставку, торги будутъ произведены посредствомъ совокупнаго употребленія изустныхъ торговъ и запечатанныхъ объявленій. Запечатанныя объявленія должны быть поданы или присланы въ Придворную Контору не позже 1-го часа пополудни, въ день назначенный для переторжки; послѣ же срока, объявленіи не будутъ принимаемы ни отъ подающихъ лично, ни отъ присылающихъ по почтѣ. Запечатанное объявленіе должно заключать въ себѣ: а) согласіе принять поставку въ полнѣ согласно условій, припечатанныхъ уже въ С. Петербургскихъ Академическихъ вѣдомостяхъ 5, 8 и 10 числъ Апрѣля сего г. подъ № 73, 75 и 77, б) цѣны на каждое званіе серебр. писанные складомъ; в) обыкновенное мѣсто-пребываніе, званіе, имя и

фамилію объявителя; также мѣсяцъ и число когда писано, при объявленіи должны приложены быть по суммѣ поставки достаточные и никакому сомнѣнію неподверженные залоги, коихъ требуется до 2,000 р. серебр. и докименты на право торговли по первой гильдіи. На запечатанномъ объявленіи, кромѣ адреса на имя Придворной Конторы, должна быть слѣдующая надпись: „объявленіе къ торгамъ назначеннымъ въ Придворной Конторѣ такого то числа на поставку къ Высочайшему Двору мясныхъ и шлахтерскихъ припасовъ. Послѣ переторжкѣ никакія новые предложенія приняты не будутъ.

11004 Артиллерійскій Департаментъ Военнаго Министерства, приглашаетъ желающихъ принять на себя поставку однополенныхъ березовыхъ съ ольховыми дровъ, равно трехъ-поленныхъ еловыхъ и сосновыхъ, и чистыхъ сосновыхъ безъ коры, потребныхъ для трехъ домовъ Департамента, С. Петербургскихъ: Арсенала, Лабораторіи и Технической школы; явиться къ торгу 12 и къ переторжкѣ 15 числъ сего Мая съ тѣмъ, чтобы желающіе участвовать въ торгахъ: а) благовременно подавали въ Департаментъ узаконенныя прошенія, съ надлежащими залогами и видами о ихъ званіи; б) къ торгу и переторжкѣ, явились въ назначенные дни отъ 10 часовъ утра и не позже 12-ти; при чемъ они предваряются, что послѣ переторжки, никакой уступки принято не будетъ.

11005. Коммисаріатскій Департаментъ Военнаго Министерства, вызываетъ желающихъ на поставку дровъ однополенныхъ березовыхъ съ десятою частію осины отъ 500 до 600 саж. для отопленія дома казенной фабрики Офицерскихъ вещей.

Торгъ назначается въ присутствіи Департамента 26, а переторжка 30 Мая сего года.

Торгъ и переторжка будутъ произведены на точномъ основаніи т. X зак. гражд. книг. IV, разд. III, гл. IV, о казенныхъ подрядахъ.

Лица, желающіе вступать въ настоящій подрядъ, обязаны представить Департаменту при прошеніи до наступленія торга: 1-е, паспорты или другіе виды о своемъ званіи, и 2-е, документы на благонадежные залоги или поручительства на $\frac{1}{4}$ часть подрядной суммы.

При семъ Департаментъ предваряетъ, что послѣ переторжки, на основаніи т. X зак. гражд. ст. 1201, не будутъ уже приняты никакія предложенія.

Условія подряда желающіе, могутъ видѣть въ Департаментѣ ежедневно во время присутствія.

11006. Коммисаріатскій Департаментъ Морскаго Министерства, съ разрѣшенія Адмиралтействъ Совѣта, объявляетъ симъ, дабы желающіе принять на себя поставку къ Астраханскому Порту въ потребность на 1842 годъ вполнѣ, или какими либо частями, сухопутнаго провіанта: муки ржаной 9777 четвертей, крупъ гречневыхъ 724 четверти, Морскихъ провизій. гороху 1861 пуда, крупъ гречневыхъ 355 четвертей, мяса говяжьяго свѣжаго 2610 пудъ, масла коровьяго свѣжаго 1119 пудъ и уксусу пивнаго 480 ведръ; фуража: овса 183 четверти и сѣна бугроваго 1830 пудъ, являлись къ торгу: въ Астрахани въ Канцелярію Главнаго Командира Астраханскаго Порта 2-го и чрезъ 3 дня къ переторжкѣ 6 числъ Октября сего 1841 года; а въ С. Петербургѣ въ Коммисаріатскомъ Департаментѣ: къ торгу 27 и къ переторжкѣ 31 числъ того же Октября, съ надлежащими въ 3-ю часть залогами и прочими на право подряда актами; кондиціи же на эту поставку могутъ видѣть ежедневно во время присутствія: въ Астраханѣ въ Канцеляріи Главнаго Командира Порта, въ С. Петербургѣ въ Коммисаріатскомъ Департаментѣ Морскаго Министерства, а въ Москвѣ у находящагося тамъ Адмиралтейскаго Коммисіонера.

Сверхъ изустныхъ торговъ допускаются запечатанныя объявленія, кои имѣютъ быть присланы или поданы въ Канцелярію Главнаго Командира Астраханскаго Порта, или Департаментъ, не позже перваго часа пополудни въ дни назначенныя для переторжекъ и на основаніи 1243 ст. т. X свода гражд. законовъ, должны заключать въ себѣ: а.) согласіе принять поставку какого либо сорта продукта или часть его, или же весь подрядъ вполнѣ, на основаніи кондицій; б.) цѣны каждому продукту написанныя складомъ, с.) мѣсто пребываніе, званіе имя и фамилію объявителя, съ означеніемъ мѣсяца и числа когда писано; при чемъ при объявленіи должны быть приложены по суммѣ подряда достаточные и никакому сомнѣнію не подверженные залоги и о званіи документы.

На запечатанномъ объявленіи, кромѣ адреса, на имя Канцеляріи Главнаго Командира Астраханскаго Порта, или на имя Коммисаріатскаго Департамента Морскаго Министерства, должна быть слѣдующая надпись: объявленіе къ торгамъ, назначеннымъ въ такіе-то дни на поставку провіанта и провизіи для Астраханскаго Порта на 1842 годъ.

За тѣмъ Департаментъ объявляетъ, что публикованные прежде сего въ прибавленіяхъ къ С. Петербургскимъ вѣдомостямъ № № 70, 72 и 74, на означенную поставку сроки къ торгамъ въ Канцеляріи Главнаго Командира Астраханскаго Порта 8 и 12 числъ Декабря 1841 года, нынѣ уже отмѣняются.

11007. Департаментъ Военныхъ Поселеній, вызывая желающихъ принять на себя

перестройку 4-хъ ветхихъ деревянныхъ погребовъ для Л. Гв. гарнизоннаго баталіона въ г. Гатчинѣ, съ пониженіемъ выпрошенной за то цѣны 874 р. сер.; приглашаетъ явиться къ торгу 5-го и къ переторжкѣ 8-го числъ Мая съ тѣмъ, чтобы желающіе вступить въ подрядъ таковый, являлись отъ 11-ти до 2-хъ часовъ пополудни, и подавали бы предварительно о томъ прошенія съ представленіемъ, на основаніи X т. св. зак. граж. ст. 1144-й, благонадежныхъ залоговъ и свидѣтельствъ на право торговли, безъ чего и къ торгу допущены не будутъ.

11008. Департаментъ Военныхъ Поселеній, вызывая желающихъ принять на себя постройку вновь при казармахъ Л. Гв. 1-й Артиллерійской бригады каменнаго сарая; приглашаетъ явиться къ торгу 12-го и къ переторжкѣ 15 Мая съ тѣмъ, чтобы желающіе вступить въ подрядъ таковый, являлись отъ 11-ти до 2-хъ часовъ по пополудни, и подавали бы предварительно о томъ прошенія съ представленіемъ, на основаніи X т. св. зак. гражд. ст. 1144-й, благонадежныхъ залоговъ и свидѣтельствъ на право торговли; безъ чего и къ торгу допущены не будутъ.

11009. Департаментъ Военныхъ Поселеній, вызывая желающихъ принять на себя устройство 8-ми металлическихъ печей для Экзерцпргауза въ Штабѣ 6-го округа пахатныхъ солдатъ; приглашаетъ явиться къ торгу 12-го и къ переторжкѣ 15-го Мая съ тѣмъ, чтобы желающіе вступить въ подрядъ таковой, являлись отъ 11-ти до 2-хъ часовъ пополудни, и подавали бы предварительно о томъ прошенія съ представленіемъ, на основаніи X т. св. зак. Гражд. ст. 1144-й, благонадежныхъ залоговъ и свидѣтельствъ на право торговли, безъ чего и къ торгу допущены не будутъ.

11010. Отъ Гродненскаго Губернскаго Правленія объявляется, что 10 будущаго Іюня, производится будутъ въ Гродненской Казенной Палатѣ торги съ узаконенною переторжкою, на отдачу въ подрядъ починки Главнаго Корпуса и флигелей строеній, занимаемыхъ Военнымъ госпиталемъ въ городѣ Гроднѣ, а также постройки вновь разныхъ принадлежащихъ ему заведеній; на каковую операцію исчислено по смѣтѣ расмотрѣнной и утвержденной общимъ присутствіемъ Департамента Военныхъ Поселеній до 16,289 р. серебр.; почему желающіе участвовать въ этихъ торгахъ, благоволятъ явиться къ этому сроку въ оную Палату съ благонадежными залогами.

11011. Отъ Коммиссіи Высочайше утвержденной въ городѣ Смоленскѣ, для устройства зданій баталіону военныхъ кантонистовъ, согласно постановленія сей Коммиссіи симъ объявляется, что въ ней 6-го числа будущаго Іюня имѣетъ быть торгъ и 10 числа переторжка на разныя работы по Смоленскому Военному госпиталю, какъ то: 1-е, постройку каменной казармы для инвалидовъ и каменнаго надворнаго строенія; 2-е, передѣлку каменнаго

флигеля; 3-е, устройство подземельной трубы, и 4-е, устройство лотковъ около госпитальныхъ строеній, на которыя по смѣтамъ назначено 15,134 р. 58¼ к. серебр.; почему желающіе принять на себя таковые постройки, благоволятъ явиться къ вышеозначеннымъ срокамъ съ благонадежными залогами въ сную Коммиссію, гдѣ могутъ видѣть смѣты и кондиціи.

11012. Коммиссія о построеніи въ г. Орлѣ зданій Бахтина Кадетскаго Корпуса, приглашаетъ къ торгамъ желающихъ взять на себя устройство иконостаса и особыхъ кіотовъ для церкви главнаго корпуснаго зданія; торгъ съ узаконенною переторжкою назначается 30 будущаго Іюня мѣсяца; лица, желающія участвовать въ этихъ торгахъ, должны явиться къ назначенному времени въ присутствіи Коммиссіи съ установленными о званіи своемъ видами и съ благонадежными залогами, гдѣ могутъ видѣть планъ и рисунки иконостаса съ кіотами и условія подряда.

11013. Отъ Курской Палаты Государственныхъ Имуществъ объявляется, что въ подвѣдомственномъ ей Грайворонскомъ Окружномъ управленіи имѣетъ быть 1841 г. предварительный торгъ 2 Іюня и чрезъ 3 дня послѣ онаго переторжка, а потомъ и въ самой Палатѣ окончательный торгъ 7-го Августа съ узаконенною переторжкою, на отдачу въ содержаніе съ 1-го Января 1842 г. срокомъ отъ 1 до 7 лѣтъ нижепоименованной казенной оброчной статьи земля Грайворонскаго уѣзда при деревнѣ Хотежской, подъ названіемъ Зубковская, пашни съ усадебникомъ 4 дес.

11014. Отъ Курской Палаты Государственныхъ Имуществъ объявляется, что въ оной имѣетъ быть 15 Іюня сего г. торгъ съ узаконенною чрезъ 3 дня послѣ онаго переторжкою на отдачу въ содержаніе съ 1-го Января 1841 г. срокомъ отъ 1 до 3 лѣтъ нижепоименованныхъ казенныхъ оброчныхъ статей: земля Щигровскаго уѣзда, 1, при селѣ Стакановѣ, подъ названіемъ Никольская, пашни 815 дес. мельницы Обоянскаго уѣзда; 2, при деревнѣ Ворскловой на рѣкѣ Ворсклѣ подъ названіемъ Рязанцовская, мукомольныхъ 2 постава.

11015. Отъ Оренбургскаго Губернскаго Правленія, въ слѣдствіе требованія Оренбургской Казенной Палаты отъ 11 Марта 1841 г. за № 669 объявляется, что по неплатежу содержателемъ Бѣлебѣевскаго питейнаго откупа въ исправности откупной суммы, будутъ производится на взятіе онаго въ содержаніе въ Оренбургской Казенной Палатѣ торги отъ дня сей публикаціи чрезъ 4 мѣсяца и чрезъ 3 дня послѣ онаго переторжка; почему желающіе взять таковой откупъ въ свое содержаніе, имѣютъ явиться въ назначенный срокъ для сего въ Оренбургскую Казенную Палату; сверхъ того объявляется залогодателямъ; а именно: Статскому Совѣтнику Николаю Гаврилову Рюмину, Подполковнику Петру Иванову Попаеву, Маіоршѣ Марьѣ Ферапонтовой Прокоповой, Чиновницѣ 9-го класса Надеждѣ Матвѣевой Смирновой, кои имѣютъ жительство: 1-й въ

городѣ Рязанѣ, 2 й Казанской Губерніи Лаишевскаго уѣзда въ селѣ Емельяновѣ, Екименѣ Маковтова тожъ, 3-я въ городѣ Казанѣ въ домѣ матери своей Титулярной Совѣтницы Неклюдовой въ 1-й части въ 4-мъ кварталѣ и 4-я въ городѣ Оренбургѣ, дабы прислали въ Палату немедленно отзывы, непожелаютъ ли взять откупъ въ свое распоряженіе.

11016. Отъ Смоленской Казенной Палаты объявляется, что въ назначенные къ производству въ ней 7-го Апрѣля сего г. торгу и чрезъ 3 дня переторжкѣ, на отдачу въ содержаніе по 1843 г. питейнаго откупа Смоленской Губерніи въ городѣ Сычевкахъ съ уѣздомъ, находящагося въ казенномъ управленіи, по неисправности содержателя онаго Флота Лейтенанта Антоньева; желающихъ на взятіе въ содержаніе того откупа неявилось, по сему назначенъ вновь въ Казенной Палатѣ торгъ 7 числа Августа сего 1841 г. и чрезъ 3 дня послѣ торга переторжка а потому желающіе принять означенный откупъ въ содержаніе по 1843 годъ; благоволятъ явиться сами, или прислать повѣренныхъ въ Казенную Палату, къ назначенному торгу и послѣдующей за тѣмъ переторжкѣ, съ представленіемъ узаконенныхъ залоговъ.

Разрядъ XV. О публичной и аукціонной продажѣ имѣній и объ отмѣнѣ продажъ сего рода.

11017. Отъ Новгородскаго Губернскаго Правленія объявляется, что въ ономъ по приговору Новгородскаго Городоваго Магистрата, за неплатежъ Новгородскою мѣщанкою вдовою Вѣрою Романовою и сыномъ ея мѣщаниномъ Васильемъ Афанасьевымъ *Ерофеевыми*, Лифляндскому помѣщику Уѣздному Депутату Карлу Иванову фонъ-Липгарту по закладной остальныхъ денегъ серебр. 825 р. 28¼ к. съ процентами, будутъ продаваться 2 дома ихъ Ерофеевыхъ, состоящіе тамъ въ Новгородѣ 2-й Торговой части во 2-мъ кварталѣ, оцѣненные по 3-хъ лѣтней сложности приносимаго дохода въ 776 р. 68⁴⁄₇ к. серебр.; срокъ торгу назначенъ отъ дня подписанія объявленія чрезъ 2 мѣсяца, т. е. будущаго Іюня 13 числа и чрезъ 3 дня переторжка; желающіе купить сіе имѣніе, благоволятъ явиться въ оное Правленіе въ назначенный срокъ, гдѣ могутъ видѣть и подробную опись продаваемымъ домамъ. Апрѣля 12 дня 1841 г.

11018. Въ Псковскомъ Губернскомъ Правленіи, будетъ продаваться будущаго Іюня 9 числа съ переторжкою чрезъ 3 дня недвижимое имѣніе, умершей Опочецкой помѣщицы Марьи *Скарцовой*, состоящее Опочецкаго уѣзда въ деревни Кокошкиной Горы, изъ крестьянъ наличныхъ мужеска 9 и женска 12 душъ, и при оной деревни въ особой пустоши Селивановой, въ коей 55 дес. оцѣненныхъ, крестьяне съ ихъ имуществомъ, строеніемъ и землею, коей количества десятинъ, по неимѣнію плановъ и межевыхъ

книгъ, неизвѣстно, а показана земля по посѣву хлѣба и выставки сѣна, каждая ревизская мужеска пола душа, которыхъ по ревизіи состоитъ 8, по 150 р. асс. всего въ 1,200 р. а пустошъ Селиванова по 10-ти лѣтней сложности дохода въ 400 р. серебр. за неплатежъ Коллежской Совѣтницѣ Елизаветѣ Заклинской по заемному письму, за уплатою остальныхъ 10,400 р. съ процентами денегъ; почему желающіе купить сіе имѣніе, благоволятъ явиться въ Губернское Правленіе для торговъ въ назначенные сроки, гдѣ могутъ видѣть и подробную оному опись.

Разрядъ XVI. О вызовахъ людей, дворянскаго и прочихъ сословій къ выборамъ или совѣщаніямъ.

(Публикаціи нѣтъ.)

Разрядъ XVII. Разнородныя публикаціи, неподходящія къ разрядамъ здѣсь означеннымъ.

11019. Бессарабской Области отъ Кишиневско-Оргіевскаго Окружнаго Суда, объявляется, неокажется ли, гдѣ либо какаго имѣнія или денежныхъ капиталовъ, принадлежащихъ жительствующему въ городѣ Кишиневѣ Коллежскому Секретарю Осипу Тимофееву *Міяковскому*, о количествѣ коихъ благоволилибъ было извѣстить оный Окружный Судъ, въ коемъ производится дѣло, о несостоятельности его Міяковскаго къ платежу присужденныхъ Правительствующимъ Сенатомъ Рижскому мѣщанину Данилу *Попову* 679 р. 49¼ к. асс. денегъ.

11020. Отъ Воронежскаго Уѣзднаго Суда публикуется, что въ ономъ состоитъ въ производствѣ дѣло, о должныхъ умершимъ разжалованнымъ изъ Коммиссіонеровъ 9-го класса въ рядовые, Іосифомъ Петровымъ *Грушецкимъ*, Прапорщицѣ Авдотьѣ *Платоновой*, деньгахъ, которое 2-го Іюля 1840 г. рѣшено; а потому наслѣдники его Грушецкаго, кредиторы и должники, равно нѣтъ ли гдѣ какого имѣнія, принадлежавшаго Грушецкому, отозвались бы оному Суду, въ постановленный св. зак. граж. X т. 764 ст. 6-ти мѣсячный срокъ.

11021. Отъ Грузино-Имеритинскаго Губернскаго Правленія по дѣлу, производящемуся о долгахъ, открывшихся по смерти Генералъ-Маіора Николая Васильевича *Королькова*, объявляется о вызовѣ кредиторовъ и должниковъ его, и буде таковые окажутся, то первые изъ нихъ явились бы оный въ Судъ съ законными документами а послѣдніе съ платежными росписками въ узаконенный срокъ, или прислалибы повѣренныхъ.

11022. Отъ Казанской Казенной Палаты объявляется, что по содержанному Титулярною Совѣтницею Екатериною *Соболевою* и Санктпетербургскимъ Почет-

нымъ Гражданикомъ Васильемъ *Кокушкинымъ* съ 1839 по 1841 г. Казанской Губерніи въ городѣ Цивильскѣ съ его уѣздомъ питейному откупу учиненъ расчетъ; почему на основаніи 393 § откупныхъ съ 1839 по 1843 г. условій; означенные содержатели Цивильскаго питейнаго откупа Соболева и Кокушкинъ обязаны явиться въ Казанскую Казенную Палату для выслушанія того расчета немедленно и не позже, какъ со дня послѣдняго припечатанія въ теченіи 3 мѣсяцовъ, или прислать вмѣсто себя повѣренныхъ съ надлежащими довѣренностями.

11023. Пензенской Губерніи отъ Мокшанскаго Уѣзднаго Суда объявляется дѣвицѣ Графинѣ Фіофилѣ Едуардовнѣ *Шуазель-Гуфье*, или ея повѣреннымъ, дабы они въ срокъ 2226 ст. т. X зак. гражд. положенный, представили въ оный Судъ крѣпостныя документы на принадлежащую ей Графинѣ Шуазель-Гуфье, Пензенской Губерніи Мокшанскаго уѣзда по селу Рожествену землю, къ производящемуся въ ономъ Судѣ объ оной землѣ дѣлу, начатому по прошенію опекунши надъ имѣніемъ малолѣтныхъ дѣтей своихъ Надворной Совѣтницы Прасковьи Михайловой *Расловлевой*.

Пензенской Губерніи въ Керенскій Уѣздный Судъ.

11024. Вызывается въ положенный 2301 ст. X т. св. зак. гражд. срокъ, Коллежскій Ассессоръ Василій Яковлевъ *Ивановъ*, для отобранія отъ него сообразно 3091 ст. тогожъ X т. отзыва, согласенъ ли онъ г. Ивановъ спѝсное за денежную претензію отца его Титулярнаго Совѣтника Якова *Иванова*, имѣніе Капитанши Авдотьи *Радуль*, состоящее Керенскаго уѣзда въ полдеревнѣ Скуратовой и заключающееся въ 7 ревизскихъ мужеска пола душахъ, съ принадлежащею къ нимъ землею разныхъ качествъ 11½ дес. удержать за собою или продажу имѣнія сего перевесть въ Столицу.

11025. С. Петербургскаго Времяннаго Надворнаго Суда отъ 3-го Департамента объявляется Корпуса Топографовъ Прапорщику Адольфу *Гранфельду*, а въ случаѣ его смерти наслѣдникамъ, или кто имѣетъ крѣпостное право, дабы явились съ документами для полученія двороваго мальчика Петра Федорова Колесниченкова, который примѣтами: роста средняго, лицемъ бѣлъ, глаза каріе, волоса на головѣ и бровяхъ темнорусые, 17 лѣтъ, въ сей Департаментъ, въ узаконенный срокъ.

11026. С. Петербургскаго Магистрата отъ 2-го Департамента объявляется, дабы для полученія слѣдующихъ послѣ умершаго иностраннаго гостя Василья *Зануція* денегъ, явились въ сей Магистратъ, братъ его Францъ *Зануци* и сестры: жена Банкира Марья *Беръ* и Антонина *Біянки*, жительствующіе, какъ изъ дѣла видно, въ Италіи или ихъ уполномоченные, съ законными первые доказательствами, а послѣдніе довѣренностями.

Смоленской Губерніи Краснинскій Уѣздный Судъ:

11027. Объявляетъ, неприищется ли кто изъ помѣщиковъ или родственниковъ, къ

подкинутымъ въ домъ Капитана Андрея *Романовича* мальчику и дѣвочкѣ, по имяни и отечеству неизвѣстныхъ, которые примѣтами какъ изъ свидѣтельства въ Маѣ мѣсяцѣ 1823 г. на мѣстѣ учиненнаго значить: мальчикъ, лицемъ бѣлъ, продолговатъ, глаза голубые, волоса на головѣ темнорусые, и дѣвочка, лицемъ кругловата, глаза темнокаріе, волоса на головѣ свѣтлорусые.

1 1028. Въ слѣдствіе поступившаго въ оный отъ Штабсъ-Капитана Алексѣя Терентьева *Качуры* прошенія и послѣдовавшей на оное резолюціи, покорнѣйше проситъ въ слѣдствіе требованія Московскаго Опекунскаго Совѣта доставить оному Суду отъ Командиру Гусарскаго Принца Оранскаго полка Графа *Орурке*, Командующаго 3-ю Легкою Кавалерискою девизіею Генералъ-Лейтенанта Барона *Офейберга* и Командира Уланскаго Герцога Насаускаго полка Полковника *Пекоржевскаго* и попечителемъ надъ малолѣтнымъ сыномъ умершаго Унтеръ-Цейхмейстера Константиномъ *Якутовымъ*, Подпоручика Григорія *Баклашева* свѣдѣніе, о передачѣ Баклашевымъ Штабсъ-Капитану Алексѣю Качурѣ билета Сохранный Казны Московскаго Опекунскаго Совѣта ассигн. 2750 р. и чтобы вкладовъ капитала Баклашевъ далъ знать Совѣту о выходѣ изъ его попечительства Константина Якутова.

Къ № 38-му Санктпетербургскихъ Сенатскихъ объявленій, во Вторникъ Мая 13го дня 1841 года.

Артиллерійскій Департаментъ Военнаго Министерства, приглашаетъ желающихъ принять на себя исправленіе каменной мостовой, перемѣну негодныхъ плитъ, и части деревянныхъ мостковъ, около трехъ домовъ Департамента, С. Петербургскихъ: новаго и стараго Арсеналовъ, Технической школы и Артиллерійскаго городка; явиться къ торгу 12 и къ переторжкѣ 15 числъ сего Мая, съ тѣмъ, чтобы желающіе участвовать въ торгахъ: а) благовременно подавали въ Департаментъ узаконенныя прошенія, съ надлежащими залогами и видами о ихъ званіи; б) къ торгу и переторжкѣ, явились въ назначенные дни отъ 10 часовъ утра и не позже 12-ти; при чемъ они предваряются, что послѣ переторжки, никакой уступки принято не будетъ.

// САНКТПЕТЕРБУРГСКІЯ СЕНАТСКІЯ ОБЪЯВЛЕНІЯ.

Издаваемыя въ Санктпетербургскихъ вѣдомостяхъ каждую недѣлю по Вторникамъ и Пятницамъ. Подписная цѣна за годовое полученіе Сенатскихъ Объявленій 6 руб. серебромъ.

№ 39.

Пятница, Мая 16 дня 1841 года.

Примѣчаніе:

Печатаніе публикацій назначено:

1-я, въ № 39, Пятница, Мая 16-го 1841 г.
2-я, въ № 40, Вторникъ, Мая 20-го 1841 г.
3-я, въ № 41, Пятница, Мая 23-го 1841 г.

Статьи публикацій вообще раздѣляются на XVIII постоянныхъ разрядовъ, изъ коихъ первые семнадцать печатаются три раза, а послѣдній одинъ разъ.

ПУБЛИКАЦІЯ ПЕРВАЯ.

Разрядъ I. О вступившихъ въ Правительствующій Сенатъ дѣлахъ, назначенныхъ къ сочиненію записокъ.
(Публикацій нѣтъ.)

Разрядъ II. О вызовѣ для рукоприкладства подъ записками, выписками и экстрактами.

Тяжущимся по нижеозначеннымъ дѣламъ объявляется, чтобы явились сами, или прислали повѣренныхъ, для рукоприкладства подъ записками, въ положенный X т. св. зак. гражд. 1972-й ст. срокъ:

Въ Канцелярію 4-го Департамента Правительствующаго Сената:

11574. 1831 г. Февраля 13, по представленному въ оный на ревизію Грузино-Имеретинскою Палатою Уголовнаго и Гражданскаго Суда апелляціонному дѣлу, о доискиваніи Тифлисскимъ жителемъ Коніемъ *Тугуловымъ*, отъ дяди своего Аветина *Тугулова* дома и денегъ.

11575. По представленному на ревизію Правительствующаго Сената изъ Тобольскаго Губернскаго Суда, объ отыскиваніи дворовыми людьми Михайломъ *Капустинымъ*, Евстафіемъ *Мачигоровымъ* и Иваномъ *Пушкаревымъ* свободы, изъ владѣнія Коллежскаго Совѣтника Григорія *Рѣзанова*.

Во Владимірскую Палату Гражданскаго Суда:

11576. Изъ дворянъ дѣвица Клавдія Иванова *Ознобишина* и вольно-отпущенный отъ нее дворовый человѣкъ Иванъ Даниловъ *Гусевъ*, а въ случаѣ смерти наслѣдники ихъ, или ихъ повѣренные, по дѣлу, объ отыскиваніи имъ Гусевымъ дочери своей Варварѣ, рожденной послѣ дачи ему отпускной, находящейся нынѣ въ замужствѣ за дворовымъ человѣкомъ ея Ознобишиной Наумомъ *Трофимовымъ*, свободы.

11577. Маіорская дочь Марья Самойлова *Батурина* и Гвардіи Полковникъ Николай Михайловъ *Приклонскій*, а въ случаѣ смерти наслѣдники ихъ, или ихъ повѣренные, по дѣлу, о проданномъ изъ заложеннаго въ С. Петербургскомъ Опекунскомъ Совѣтѣ имѣнія г. Приклонскихъ дворовомъ человѣкѣ Степанѣ Михайловѣ, который принадлежитъ ей Батуриной, по случаю покупки ею того имѣнія, и о произшедшихъ въ томъ имѣніи безпорядкахъ, во время бытности надъ онымъ опекуна Поручика Павла *Чередина*.

Въ Волынскую Палату Гражданскаго Суда.

11578. Кредиторы *Горбовецкаго*, староста Михайла *Еловицкій*, или ихъ повѣренные, по дѣлу, поступившему на ревизію изъ конкурсоваго Суда производившагося по дѣлу кредиторовъ Горбовецкаго старосты Михайла Еловицкаго.

Вятской Губерніи въ Палату Гражданскаго Суда.

11579. Вятскій мѣщанинъ Маркелъ Ѳоминъ *Югринъ*, по дѣлу, о взысканіи имъ съ

мѣщанина Алексѣя *Коршунова*, по переданному Казанскимъ купцомъ Васильемъ *Романовымъ* счету 116 р. 27 к.

Въ Ярославскій Уѣздный Судъ:

11580. Дѣйствительная Статская Совѣтница Княгиня Наталья Ивановна *Голицына* и крестьянинъ Пошехонскаго уѣзда вотчины г. Бахирева деревни Хмѣлеваго Федоръ Ивановъ *Шаруновъ*, или ихъ повѣренные, по дѣлу, о взысканіи съ первой въ удовлетвореніе послѣдняго, за доставленный имъ 1836 г. лѣсъ на винокуренный заводъ ея Княгини Голицыной, денегъ монетою 600 р.

11581. Дѣйствительная Статская Совѣтница Княгиня Наталья Ивановна *Голицына*, или ея повѣренный, по дѣлу, о взысканіи съ нея Угличскому купцу Николаю Михайлову *Журавлеву*, по заемному письму 3,000 р. и по роспискѣ 172 р. данной крестьяниномъ ея Петромъ Михайловымъ *Копыловымъ*, за забранную у того Журавлева ржаную муку для винокуреннаго ея Голицыной завода.

Разрядъ III. О рѣшеныхъ въ Правительствующемъ Сенатѣ дѣлахъ и вызовѣ къ слушанію рѣшеній, послѣдовавшихъ въ судебныхъ мѣстахъ.

Вызываются къ слушанію рѣшеній по дѣламъ:

Московскаго Надворнаго Суда въ 3-й Департаментъ:

11582. Чиновникъ 9-го класса Петръ Францовъ *Ланжъ* и Титулярный Совѣтникъ Николай Михайловъ *Чудиновъ*, или ихъ повѣренные, по дѣлу, о взыскиваемыхъ первымъ съ послѣдняго по заемному письму, данному имъ въ 4879 р. асс.

11583. Московскій купецъ Иванъ Терентьевъ *Ратьковъ* и Коллежскій Секретарь Осипъ Дмитріевъ *Кухлевскій*, по дѣлу, о взысканіи первымъ съ послѣдняго по роспискѣ асс. 200 р.

11584. Зарайскій купецъ Степанъ Михайловъ *Бахрушинъ* и крестьянинъ Графа Гудовича Андрей Кирьяновъ сынъ *Кирьяновъ*, или ихъ повѣренные, по дѣлу, о взыскиваемыхъ первымъ съ послѣдняго по роспискѣ, данной имъ въ 300 р. асс.

11585. Московскій мѣщанинъ Лаврентій Ивановъ *Рожественскій* и иностранка Каролина Иванова *Штемпель*, или ихъ повѣренные, по дѣлу, о взыскиваемыхъ первымъ съ послѣдней по роспискѣ, данной ею 55 р. серебр.

Московскаго Уѣзднаго Суда во 2-й Департаментъ:

11586. Чиновникъ 10-го класса Николай Васильевъ *Ладыженскій* и Дѣйствитель-

ный Статскій Совѣтникъ Ефремъ Осиповичъ *Мухинъ*, или ихъ повѣренные, по дѣлу, о искѣ первымъ съ послѣдняго за людей денегъ.

11587. Поручикъ Петръ, Подпоручики Николай и Романъ Александровы Князья *Багратіоны*, по дѣлу, о запроданномъ ими Сенатскому Регистратору Николаю Иванову *Настькину* и отставному солдату Ивану Васильеву *Гуляеву* строеніи.

Московской Губерніи въ Коломенскій Городовый Магистратъ.

11588. Коломенскіе 3-й гильдіи купцы Филипъ Феоктистовъ *Тулиновъ* и Самсонъ *Никановъ*, или ихъ повѣренные, по дѣлу, о взысканіи первымъ съ послѣдняго денегъ.

Московской Губерніи въ Серпуховскій Уѣздный Судъ.

11589. Надворная Совѣтница Любовь Иванова *Поморцова* и наслѣдники Гвардіи Штабсъ-Капитанши Елизаветы Петровой *Сухотиной*, по дѣлу, о отыскиваніи Надворною Совѣтницею Любовію Ивановою Поморцевою, изъ владѣнія г.г. *Сухотиныхъ*, купленнаго ею съ аукціоннаго торга въ Московскомъ Опекунскомъ Совѣтѣ крестьянина Николая Алексѣева.

Московской Губерніи въ Серпуховскій Городовый Магистратъ.

11590. Кураторы конкурса, учрежденнаго надъ несостоятельными должниками умершаго Серпуховскаго купца Ивана *Варгина* сыновьями, или ихъ, повѣренный, по дѣлу, начавшемуся по прошенію рекрутской женки бывшаго Серпуховскаго мѣщанина Константина *Яковлева* Аксиньи Петровой, о взысканіи съ Членовъ Серпуховской Градской Думы градскихъ головъ Серпуховскихъ купцовъ: умершаго Ивана Иванова *Варгина*, Ивана Семенова *Плотникова* и гласнаго мѣщанина Петра Васильева *Бердоносова*, полученныхъ ими съ Серпуховскихъ мѣщанъ, что нынѣ купеческіе дѣти: Алексѣя и Ивана Максимовыхъ *Байбаковыхъ*, по 2-мъ векселямъ, слѣдующихъ на удовлетвореніе поступившаго за семейство Байбаковыхъ въ военную службу означеннаго мѣщанина Константина *Крымова* денегъ 500 р. а на серебро 142 р. $85\frac{5}{7}$ к. принадлежащихъ нынѣ оставшимся послѣ его Крымова малолѣтнымъ дѣтямъ.

Въ Екатеринославскую Палату Гражданскаго Суда.

11591. Бахмутскіе, купецъ Антонъ *Чумаковъ* и мѣщанинъ Федотъ *Сазоновъ*, или ихъ повѣренные, по дѣлу, о взысканіи первымъ съ послѣдняго по контракту 1834 г. Апрѣля 18, учиненному въ отдачѣ Сазоновымъ Чумакову въ содержаніе на 6 лѣтъ дома съ дворомъ и постройками въ городѣ Бахмутѣ состоящихъ, за нарушеніе Сазоновымъ контракта и противное онаго поступленіе, предположенной въ контрактѣ неустойки 3000 р. денегъ.

Въ Кавказскій Областный Судъ.

11592. Наслѣдники г. *Фаминцына*, кредиторы г.г. Андрея и Петра *Фаминцыныхъ*,

Дѣйствительный Статскій Совѣтникъ *Таньевъ*, Чиновникъ 14-го класса Иванъ *Чеблаковъ*, изъ дворянъ дѣвица Ольга *Тугачева*, прикосновенные къ дѣлу сему отставный Маіоръ Моисей *Погуляй*, Волгскаго казачьяго полка Сотникъ Иванъ *Ягодкинъ*, казакъ Афанасій *Дрютъ-Павловскій* и Моздокскаго казачьяго полка Сотникъ Алексѣй *Марозовъ*, или ихъ повѣренные, по дѣлу, о растраченномъ движимомъ имѣніи, принадлежащемъ наслѣдникамъ умершаго Генералъ-Поручика *Фаминцына*, Дѣйствительному Статскому Совѣтнику Андрею, Гвардіи Прапорщику Петру и Чиновнику 7-го класса Николаю *Фаминцынымъ*.

Калужской Губерніи въ Жиздринскій Уѣздный Судъ.

11593. Наслѣдники Жиздринскаго помѣщика Дмитрія Федосѣева *Яцына*, или ихъ повѣренные, по дѣлу, объ отыскиваніи свободы изъ владѣнія Яцына, дворовой дѣвки Анны *Евдокимовой*.

Въ Орловскую Палату Гражданскаго Суда.

11594. Карачевскіе помѣщики, Подполковница Анна Петрова *Энина*, Коллежская Ассессорша Екатерина Иванова *Романовская*, Подпоручикъ Николай Никитинъ *Измайловъ* и Поручикъ Семенъ Николаевъ *Энинъ*, по дѣлу, о спорной первыми съ послѣдними земли.

Въ Симбирскую Палату Гражданскаго Суда.

11595. Повѣренный отъ Коллежской Ассессорши Авдотьи Федотьевой *Лопатиной* мужъ ея Коллежскій Ассесоръ Северіанъ Никитинъ *Лопатинъ*, по дѣлу, о записанныхъ за женою его Лопатиною въ ревизію Самарскаго уѣзда по селу Успенскому, Кротовка тожъ, солдатскихъ дѣтяхъ Павлѣ *Ивановѣ* и Евграфѣ *Петровѣ*.

Симбирской Губерніи въ Ардатовскій Уѣздный Судъ.

11596. Симбирскій 3-й гильдіи купецъ Евграфъ *Керинъ*, Прапорщикъ Александръ *Загаринъ* и бывшіе въ 1833 г. въ таможней Городовой Ратушѣ Членами мѣщане Степанъ Жуковъ *Перовъ* и Письмоводитель Андрей *Мурашкинцовъ*, или ихъ повѣренные, по дѣлу, о предоставленномъ купцомъ Кериным изъ дворянъ на дѣвицу Дарью Галактіонову *Клепикову*, заемномъ письмѣ 4,500 р.

Симбирской Губерніи въ Сенгилеевскій Уѣздный Судъ.

11597. Тайный Совѣтникъ Александръ Никифоровичъ *Скребицкій* и Бригадирша Марья Борисовна *Алмазова*, или ихъ уполномоченные, по дѣлу, о возвращеніи г. Алмазовой 34 душъ крестьянъ у наслѣдованныхъ ею послѣ родственницы ея Княжны Елизаветы *Голицыной* его купленныхъ у Поручика *Лихарева*, состоящихъ въ селѣ Тереньгѣ и о положеніи на нихъ дохода за время нахожденія ихъ у Князя *Голицына*.

Въ Таврическую Межевую Коммиссію:

11598. Купецъ Михайла *Кобецъ*, по представленному Симферопольскою Межевою Конторою на разсмотрѣніе дѣлу, о земляхъ Перекопскаго уѣзда раззоренной деревни Ногайники, владѣнія Перекопскаго 3-й гильдіи купца Михайлы Кобца и о предъявленномъ въ оной дачѣ Таврическимъ Магометанскимъ Духовнымъ Правленіемъ вакуфѣ въ количествѣ 30 заковъ.

11599. Дворянинъ Меметчи Мурза *Булгаковъ*, по представленному Симферопольскою Межевою Конторою на разсмотрѣніе дѣлу, о земляхъ Перекопскаго уѣзда, существующей деревни Машекъ и раззоренныхъ Бешаранъ и Черкезнике съ урочищами Дервишъ, Еры и Кочкаръ Еры, владѣнія дворянина Меметчи Мурзы Булгакова и о предъявленномъ въ оной дачѣ Таврическимъ Магометанскимъ Духовнымъ Правленіемъ вакуфѣ въ количествѣ 35 заковъ.

Въ Тульскій Уѣздный Судъ.

11600. Архангельскіе купцы, Петръ Николаевъ *Маляхинскій*, Матвѣй Михайловъ *Чернышевъ*, Титулярный Совѣтникъ Михайла Осиповъ *Мориновичъ*, Статскій Совѣтникъ Михайла Ивановъ *Миницкій*, Флота Капитанъ-Лейтенантъ Матвѣй Ивановъ *Кутыгинъ*, Архангельскій купецъ *Пятунинковъ* и Коллежскій Секретарь Иванъ Андреевъ *Лучакъ*, или ихъ повѣренные, по дѣлу, объ уничтоженіи ихъ долговыхъ актовъ на бывшемъ Гражданскомъ Губернаторѣ Статскомъ Совѣтникѣ Николаѣ Сергѣевѣ *Тухачевскомъ*.

Въ Харьковскую Палату Гражданскаго Суда.

11601. Коллежская Ассессорша Анна *Ромашова*, умершаго Поручика Федора *Полозова* наслѣдники, жена его Домникія и братъ Штабсъ-Капитанъ Николай *Полозовъ*, или ихъ повѣренные, по дѣлу, о взыскиваемыхъ Ромашовою съ Поручика Федора Полозова по условію между ими заключенному неустоичныхъ 5,000 р. деньгахъ.

Въ Херсонскій Городовый Магистратъ.

11602. Купцы, Одесскій Василій *Козорѣзовъ* и Николаевскій Егоръ *Кустовъ*, по дѣлу, о долгахъ Одесскаго мѣщанина Андрея *Воробьева*.

Въ Ярославскую Палату Гражданскаго Суда.

11603. Купеческія жены: Ярославская Александра Дмитріева *Сорокина* и Рыбинская Анна Дмитріева *Тюменева* и Ростовскій купецъ Семенъ Николаевъ *Шмагинъ*, по дѣлу, о просимомъ ими Сорокиною и Тюменевою возвращеніи, проданнаго Ростовскимъ купцомъ Яковомъ Петровымъ *Емельяновымъ*, Ростовскому купцу Семену Шмагину, принадлежащаго имъ Тюменевой и Сорокиной недвижимаго имѣнія, состоящаго въ г. Ростовѣ.

Ярославской Губерніи въ Мышкинскій Уѣздный Судъ.

11604. Дѣйствительная Статская Совѣтница Марья Павловна *Лошкарева* и наслѣдники покойнаго Титулярнаго Совѣтника Алексѣя Иванова *Соболева*, или ихъ повѣренные, по дѣлу, о недостающей въ пустошѣ Мясоѣдовой, лежащей въ Мышкинскомъ уѣздѣ, принадлежащей Угличскому Алексѣевскому монастырю на половинную часть земли по измѣренію Уѣзднаго Землемѣра *Мухина* 9 дес. 1423 саж.

Ярославской Губерніи въ Ярославскій Уѣздный Судъ.

11605. Поступившій въ рекруты за семейство крестьянина Ярославской Губерніи Пошехонскаго уѣзда Тарасовской волости села Никольскаго Семена *Калинина*, изъ отыскиваемыхъ свободы отъ г. Волкова дворовый человѣкъ Иванъ Дмитріевъ *Бабаевъ* и жена его Глафира Поликарпова, или ихъ повѣренные, по дѣлу, о взысканіи крестьяниномъ Ростовскаго уѣзда деревни Уткина Николаемъ Петровымъ *Щербаковымъ* съ означеннаго Бабаева по контракту денегъ.

Разрядъ IV. О людяхъ, показавшихъ себя неимущими взнесть деньги, положенныя за переносъ дѣла.

Объявили себя неимущими:

Московской Палаты Гражданскаго Суда въ 1-мъ Департаментѣ:

11606. Коллежскій Регистраторъ Сергѣй Сергѣевъ *Саларевъ*, по дѣлу, о взысканіи съ него Губернскою Секретаршею Надеждою и Александровскаго Института пепиньеркою Марьею *Казариновыми*, по заемному письму денегъ.

11607. Московскій купецъ Сидоръ Козминъ *Фоминъ*, по дѣлу его съ Аптекаремъ Густавомъ *Маттомъ*, о взаимныхъ по условію претензіяхъ.

Въ Астраханской Палатѣ Уголовнаго и Гражданскаго Суда:

11608. Кизлярскій дворянинъ Семенъ *Ломидзе*, по дѣлу, о взысканіи съ купца *Кафтанникова* Астраханскимъ изъ Армянъ жителемъ Артемьемъ *Сапожниковымъ* по 2-мъ векселямъ, дошедшимъ ему по бланковымъ надписямъ отъ дворянъ Ломидзе 1841 р. 50 к.

11609. Астраханскій мѣщанинъ Миней Ивановъ *Бычатниковъ*, по дѣлу, о взысканіи съ него и мѣщанина Максима *Шепталина*, прежде бывшею Капитаншею, а нынѣ Маіорша, Александрою *Ремизовичевою*, по 2-мъ обязательствамъ и условію недоплатныхъ 1903 р. асс.

Въ Бессарабскомъ Областномъ Гражданскомъ Судѣ.

11610. Титулярный Совѣтникъ Петръ Клементьевъ *Холодовичъ*, иностранецъ На-

зарѣ Степановъ *Меликторабовъ* и Турецко-подданный Киворко Степановъ *Тулпанджи*, по дѣлу, о взыскиваемыхъ изъ нихъ Холодовичемъ съ помѣщика Муратъ *Манукъ-Бея*, по заемному письму и домовой здѣлкѣ Назара Меликторабова 9500 р. асс. деньгахъ.

Владимірской Губерніи въ Покровскомъ Уѣздномъ Судѣ.

11611. Покровскій купеческій сынъ Илья Михайловъ *Щукинъ*, по дѣлу съ *Басаргинымъ*, о принадлежности 15 паръ лошадей съ повозками на Покровской почтовой станціи находившихся.

Владимірской Губерніи въ Шуйскомъ Городовомъ Магистратѣ.

11612. Отставный канцеляристъ Аврамъ Петровъ *Поспѣловъ*, по дѣлу, о взыскиваемыхъ имъ съ Шуйскаго мѣщанина Петра Николаева *Бажснова*, за запроданный ему Поспѣлову деревянный флигель, деньгахъ 193 р. 85⅝ к. серебр.

Въ Вологодской Палатѣ Гражданскаго Суда.

11613. Коллежскій Ассессоръ Сергѣй *Холмовъ*, по дѣлу, о наложенномъ на него Холмова въ бытность его Засѣдателемъ Кадниковскаго Уѣзднаго Суда взысканіи, за совершеніе купчей на проданный Коллежскою Секретаршею *Билевою* мѣщанину *Ипатову* домъ.

Въ Нижегородской Гражданской Палатѣ.

11614. Балахнинскаго уѣзда села Василевой слободы Воскресенской церкви діаконъ Семенъ *Павловъ* и староста церковный Генералъ-Маіора Кириллы Михайловича Нарышкина крестьянинъ Иванъ Афанасьевъ *Масленниковъ*, по дѣлу, объ отысканіи села Козина Священникомъ Ивановъ *Яковлевымъ*, оставшагося послѣ умершаго двоюроднаго дяди его показаннаго села Василевой слободы пономаря Василья *Петрова* имѣнія.

Въ Нижегородскомъ Городовомъ Магистратѣ.

11615. Мѣщанская дѣвица *Ветошникова*, по дѣлу, о завѣщанномъ ею Ветошниковою мѣщанскимъ дочерямъ *Шапошниковымъ* 2-хъ деревянныхъ домахъ, значущихся по оцѣнкѣ въ 700 р. на кои отъ означенной Ветошниковой изъявленъ споръ.

Въ Пензенской Палатѣ Гражданскаго Суда.

11616. Нижегородской Губерніи Княгининскаго уѣзда села Верещаи г. Толстовой крестьянинъ Афанасій Савельевъ *Сидовъ*, по дѣлу, о взысканіи имъ съ Надворной Совѣтницы Ирины Яковлевой *Мосоловой*, за землю и убыточныхъ денегъ, всего 1700 р. серебр.

Въ Псковскомъ Уѣздномъ Судѣ.

11617. Коллежскій Регистраторъ Гаврила Петровъ *Покровскій*, по дѣлу, о спорной землѣ съ свободными хлѣбопашцами.

Въ Рязанской Палатѣ Гражданскаго Суда.

11618. Коллежскій Регистраторъ Василій Петровъ *Переменинъ*, по дѣлу съ Капитаншею Ольгою *Филиповою*, о духовномъ завѣщаніи, данномъ ею Филиповою на движимое и недвижимое имѣніе.

Рязанской Губерніи въ Ряжскомъ Уѣздномъ Судѣ.

11619. Служащаго въ Рязанскомъ пѣхотномъ полку унтеръ-офицера Дмитрія Иванова *Сурвацова* повѣренный Губернскій Секретарь Алексѣй Герасимовъ *Никитинъ*, по дѣлу съ Ротмистршею Аграфеною *Левашовою*, о спорной землѣ 8 дес.

Разрядъ V. О несостоятельныхъ должникахъ, торговыхъ людяхъ.

Въ образномъ объявленіи, приложенномъ при XI томѣ свода законовъ, приложеніе XXIII, № 2-го общая публикація о торговой несостоятельности людей, заключаетъ въ себѣ слѣдующее. „въ слѣдствіе сего Присутственныя мѣста и Начальства благоволятъ: 1-е, наложить запрещеніе на имѣнія недвижимое должника и аресты на движимыя, буде таковыя въ ихъ вѣдомствѣ находятся; 2-е, сообщить (*въ тѣ Присутственныя мѣста, отъ коихъ публикуется*) о своихъ требованіяхъ на несостоятельнаго должника, или о суммахъ, слѣдующихъ ему отъ оныхъ мѣстъ и Начальствъ. Частныя же лица имѣютъ объявить (*тѣмъ Присутственнымъ мѣстамъ*:) 1-е, о долговыхъ требованіяхъ своихъ на несостоятельнаго и о суммахъ ему должныхъ, хотя бы тѣмъ и другимъ еще и сроки къ платежу не наступили; 2-е, о имѣніи несостоятельнаго находящемся у нихъ въ сохраненіи, или закладѣ и обратно о имуществѣ, отданномъ несостоятельнаго на сохраненіе или подъ закладъ. Объявленіе сіе должно быть учинено, считая отъ дня напечатанія сихъ публикацій въ настоящихъ вѣдомостяхъ въ 3-й разъ въ нижеслѣдующіе сроки: 1-е, жительствующими въ томъ же городѣ, въ теченіи 2-хъ недѣль; 2-е, жительствующими въ другихъ мѣстахъ Имперіи, въ продолженіи 4-хъ мѣсяцовъ, и 3-е, заграничными не позже одного года.„ На семъ основаніи публикуется:

11620. Отъ С. Петербургскаго Коммерческаго Суда, 1841 г. Апрѣля въ 28-й день, по опредѣленію онаго, умершій Австрійско-подданный С. Петербургскій временный 3-й гильдіи купецъ Людвигъ Іосифъ *Палацци*, объявленъ несостоятельнымъ должникомъ.

11621. Отъ С. Петербургскаго Коммерческаго Суда, 1841 г. Апрѣля въ 28-й день,

по опредѣленію онаго, С. Петербургскій 3-й гильдіи купецъ Степанъ Павловъ *Ануковъ*, объявленъ несостоятельнымъ должникомъ.

11622. Отъ Коломенскаго Городоваго Магистрата объявляется, что должники, Коломенскій купецъ Никита и братъ его Ксенафонтъ Васильевы *Третьяковы*, объявили себя несостоятельными должниками.

11623. Отъ Медынскаго Городоваго Магистрата, 1841 г. Января въ 31-й день, по опредѣленію онаго, Медынскій мѣщанинъ Алексѣй Ивановъ *Казанцовъ*, объявленъ несостоятельнымъ должникомъ.

Разрядъ VI. О несостоятельныхъ разнаго сословія должникахъ, непринадлежащихъ къ торговому званію.

11624. Черниговской Губерніи отъ Городницкаго Уѣзднаго Суда объявляется, чтобы всѣ тѣ, кои имѣютъ на Коллежскаго Совѣтника Василія *Оболонскаго* претензіи, равно кто имѣетъ подъ управленіемъ, присмотромъ, или въ храненіи какое его имѣніе, или кто ему долженъ, явились бы въ оный Судъ, первые съ законными о претензіяхъ своихъ доказательствами, а послѣдніе въ объявленію о имѣніи Оболонскаго и долгахъ его на нихъ, такъ присутственныя мѣста, буде по онымъ зависятъ какія взысканія, прислали бы свои требованія въ узаконенные сроки, подъ потеряніемъ въ противномъ случаѣ права на взысканіе съ Оболонскаго своихъ претензій; частныя же лица, буде не объявятъ о имѣніи Оболонскаго подъ управленіемъ, присмотромъ, или въ храненіи у нихъ состоящемъ, или же долгъ его присвоютъ себѣ, съ тѣми поступлено будетъ по законамъ.

Разрядъ VII. Объ избранныхъ кураторахъ, объ открытіи конкурсовъ, долговыхъ коммиссій, о непризнаваніи банкротами и проч.

11625. Конкурсное управленіе, учрежденное по дѣламъ несостоятельнаго должника Московскаго 3-й гильдіи купца Степана Родіонова *Филипова*, получивъ утвержденіе отъ Московскаго Коммерческаго Суда, открыло свои засѣданія прошлаго Января 17 числа 1841 г. въ Москвѣ Рогожской части 4-го квартала въ домѣ подъ № 630-мъ, въ квартирѣ предсѣдателя сего управленія Титулярнаго Совѣтника Федора Иванова *Хандрикова*, а присутствіе онаго назначено быть каждо-недѣльно по пятницамъ съ 5-ти до 7-ми часовъ пополудни; о чемъ извѣщаетъ всѣхъ, кому сіе вѣдать надлежитъ.

Разрядъ VIII. О вызовѣ наслѣдниковъ къ полученію наслѣдства, также кредиторовъ и должниковъ къ расчетамъ.

Вызываются къ явкѣ, первые съ доказательствами о правѣ наслѣдія, вторые съ долговыми актами, а послѣдніе съ платежемъ денегъ:

Московскаго Магистрата во 2-й Департаментъ:

11626. Наслѣдники, къ оставшемуся послѣ умершаго Московскаго купца Ивана Александрова *Емельянова* имѣнію, въ положенный законами срокъ.

11627. Наслѣдники, къ оставшемуся, послѣ умершихъ Московскихъ купцовъ: Петра, Александра, Максима Васильевыхъ *Лебедевыхъ* капиталу, кромѣ Петра Васильева, 1-го брака дочери Екатерины, 2-го брака сыновей: Василья, Дмитрія, Аркадія, дочерей Ольги и Анны, Александры Васильева сына Николая дочерей, Катерины и Анны, Максима Васильева жены Анны Алексѣевой, дѣтей ихъ Николая и Ивана, на основаніи св. гражд. зак. Х т. 762 й ст. срокъ.

11628. Наслѣдники и кредиторы, къ оставшемуся послѣ умершаго Московскаго купца Козмы *Родіонова* имѣнію, въ положенный законами срокъ.

11629. Наслѣдники, къ оставшемуся движимому имѣнію, послѣ умершей Московской купчихи Авдотьи Васильевой *Сапожковой*, въ положенный закономъ срокъ.

11630. Наслѣдники, кредиторы и должники, къ оставшемуся послѣ умершей Московской мѣщанки Анны Федоровой *Дроздовой* имѣнію, въ положенный законами срокъ.

11631. Наслѣдники къ имѣнію, умершаго Московскаго мѣщанина Ивана Михайлова *Хрулева*, на основаніи 762 ст. Х т. св. зак. гражд. срокъ.

11632. Наслѣдники къ имѣнію, послѣ умершей малолѣтной Московской мѣщанки Любови Ивановой *Фигачевой*, на основаніи св. зак. зак. гражд. Х т. 762 ст. срокъ.

11633. Наслѣдники, кредиторы и должники, умершаго мѣщанина Ивана Анофріева сына *Анофріева*, въ положенные на то закономъ сроки.

Московскаго Надворнаго Судо во 2-й Департаментъ.

11634. Наслѣдники, кредиторы и должники, умершаго Переславскаго мѣщанина Ивана Николаева *Коргина*, въ положенный закономъ срокъ.

2 *

Московскаго Уѣзднаго Суда во 2-й Департаментъ:

11635. Наслѣдники, умершей Коллежской Совѣтницы Христины Яковлевой *Геркенъ*, къ оставшемуся ея имѣнію, въ положенный законами срокъ.

11636. наслѣдники, къ оставшемуся послѣ дочери Надворнаго Совѣтника дѣвицы Екатерины Самойловой *Янышевой* имѣнію, въ положенный закономъ срокъ.

11637. Наслѣдники, покойнаго Маіора Дмитрія Савостьянова *Бровцына*, къ полученію оставшагося послѣ его билета Сохранной Казны Московскаго Опекунскаго Совѣта, писаннаго 1838 г. Мая 10 дня за № 50,776, суммою въ 8,418 р. 65 к. асс. въ положенный закономъ срокъ.

11638. Кредиторы и должники, Титулярнаго Совѣтника Петра Николаева *Титова*, въ срокъ закономъ положенный.

11639. Наслѣдники, кредиторы и должники, умершаго Титулярнаго Совѣтника Николая Алексѣева *Жуковскаго*, къ полученію оставшагося послѣ Жуковскаго имѣнія въ наслѣдство, въ срокъ законами положенный.

11640. Наслѣдники, умершаго Губернскаго Регистратора Александра Иванова *Зенлейна*, къ принятію оставшагося послѣ его дома, состоящага въ Мясницкой части, въ срокъ закономъ положенный.

11641. Наслѣдники, кредиторы и должники, къ оставшемуся движимому и недвижимому имѣнію, послѣ умершаго Московскаго цѣховаго Василья Петрова *Стришкова*, въ положенный законами срокъ.

Въ Калужскій Уѣздный Судъ:

11642. Кредиторы и должники, покойной Статской Совѣтницы Варвары Васильевой *Капорской*, въ положенный законами срокъ.

11643. Кредиторы и наслѣдники, дворянина Егора Осипова *Лоторева*, первые для полученія по долговымъ обязательствамъ удовлетворенія, а послѣдніе съ законными доказательствами для полученія наслѣдства, въ положенный закономъ срокъ.

Кіевской Губерніи въ Сквирскій Уѣздный Судъ.

11644. Родственники, послѣ безпотомно умершей дворянки Людвики урожденной Балинской, *Робертовой*, къ оставшемуся разному движимому имуществу, оцѣненному въ 121 р. 73 к. серебр. 600 Голандскихъ червонцовъ и 1050 р. серебр. находящемуся по заемнымъ письмамъ у помѣщицы Подполковницы Емиліи Челищевой, на полученіе оставшагося послѣ ея наслѣдства, въ установленный срокъ.

Въ Костромскую Палату Гражданскаго Суда:

11645. Наслѣдники, кредиторы и должники, умершей по 1-мъ мужѣ Статской Совѣтницы Любови Федоровой Шкотъ, по 2-мъ Лосичковой, а 3-мъ *Жу-*

ковой, съ тѣмъ, чтобъ наслѣдники объявили свои требованія Палатѣ каждый съ представленіемъ засвидѣтельствованной поколѣнной росписи и съ ясными доказательствами о правахъ своихъ и о принадлежности каждому роду отыскиваемаго имѣнія, въ положенный закономъ срокъ.

11646. Наслѣдники, кредиторы и должники, умершаго Поручика Дмитрія Николаева *Шевелева,* съ тѣмъ, чтобъ наслѣдники объявили свои требованія Палатѣ, каждый съ представленіемъ засвидѣтельствованной поколѣнной росписи и съ ясными доказательствами о правахъ своихъ и о принадлежности каждому роду отыскиваемаго имѣнія, въ положенный закономъ срокъ.

Въ Курляндскій Оберъ-Гофгерихтъ.

11647. По провокаціи Фердинанда *фонъ-Нольда,* помѣщика мызъ Коллетенъ и Виргенъ, дабы всѣ тѣ, кои намѣрены оспаривать право провоканта къ принятію въ качествѣ ближайшаго Агната вымершаго дома фонъ-Нольдовъ *КлейнъГрамзденскихъ,* имѣнія Клейнъ-Грамзденъ во владѣніе за вступную цѣну 60 т. флориновъ Албертовыхъ, назначенную транзактомъ, учиненнымъ 11 Января 1786 г. между умершимъ Іогачомъ Гейнрихомъ фонъ-Нольдомъ, помѣщикомъ мызы Клейнъ-Грамзденъ, его женою Екатериною и сыномъ его Левиномъ Леопольдомъ фонъ-Нольдомъ, или кои присвоиваютъ лучшія или равныя притязанія, дабы съ имѣющимися на претензіи ихъ доказательствами, явились въ сей Оберъ-Гофгерихтъ сами, или чрезъ законныхъ повѣренныхъ на первый явочный срокъ: 23-го, 24-го и 25-го Іюля 1841 г. и потомъ ожидали дальнѣйшаго по сему дѣлу производства, подъ опасеніемъ, что не явившіеся ни на вышеозначенный первый, ни на вторый и окончательный, въ свое время назначену быть имѣющій явочные сроки, претендатели лишатся навсегда права иска, съ признаніемъ и судебнымъ утвержденіемъ права Фердинанда фонъ-Нольда къ принятію имѣнія Клейнъ-Грамзденъ во владѣніе за вступную цѣну 60 т. флориновъ Албертовыхъ и безъ другаго какаго либо обремененія.

Минской Губерніи въ Вилейскій Земскій Судъ.

11648. Наслѣдники Антонины матери Казиміра и Михаила *Хрептовичевъ,* для выкупа изъ заклада имѣнія Хожова въ Вилейскомъ уѣздѣ состоящаго, на которомъ обезпечено для Феликса и Франциски Хелховскихъ 5,800 червонныхъ, въ опредѣленный законами срокъ.

Симбирской Губерніи въ Ардатовскій Уѣздный Судъ.

11649. Должники и кредиторы, покойнаго Подпоручика Автамона Леонтьева *Юрасова,* на основаніи X т. зак. гражд. 231 ст. 9-ти мѣсячный срокъ.

Въ Тобольскій Окружный Судъ.

11650. Кредиторы, должники и наслѣдники, послѣ умершаго Статскаго Совѣтника

Сергѣя Фадѣева *Жолобова*, проживающаго въ городѣ Тобольскѣ, будучи холостымъ, къ оставшемуся имуществу и наличнымъ деньгамъ, въ законный со дня припечатанія срокъ.

Тульской Губерніи въ Каширскій Уѣздный Судъ.

11651. Наслѣдники, кредиторы и должники, покойнаго Генералъ-Маіора Апполона Васильевича *Сумарокова*, для полученія оставшагося послѣ его имѣнія, состоящаго Тульской Губерніи Каширскаго уѣзда въ сельцѣ Кашиневѣ, въ узаконенный срокъ.

Въ Тульскій Уѣздный Судъ.

11652. Наслѣдники, къ оставшемуся послѣ умершаго Чиновника 5-го класса Ивана Иванова *Колабьева* имуществу и недвижимому имѣнію, равно кредиторы и должники, въ положенный законами срокъ.

Херсонской Губерніи въ Одесскій Уѣздный Судъ.

11653. Наслѣдники, умершаго въ городѣ Одессѣ Пруско-подданнаго Христіана *Шульца*, на право полученія оставшагося послѣ Шульца капитала 2,442 р. 52 к. асс. хранящагося въ Одесскомъ Приказѣ Общественнаго Призрѣнія, въ узаконенный срокъ.

Черниговской Губерніи въ Глуховскій Уѣздный Судъ.

11654. Наслѣдники, умершаго Коллежскаго Ассессора Григорія Николаева *Богаевскаго*, кромѣ Капитана Генеральнаго Штаба Николая Григорьева *Богаевскагожъ*, для полученія взнесенныхъ означеннымъ Григоріемъ Богаевскимъ въ Государственный Заемный Банкъ, на обезпеченіе платежа податей по 7-й ревизіи за 7 душъ дворовыхъ людей денегъ, въ положенное закономъ время.

Въ Ярославскую Палату Гражданскаго Суда.

11655. Наслѣдники, умершаго Поручика Степана Александрова *Коробовскаго*, кромѣ объявившаго уже права свои брата его роднаго Подпоручика Сергѣя *Коробовскаго* и кредиторы, въ положенный закономъ срокъ.

Разрядъ IX. О сыскѣ людей, которые должны быть представлены къ суду, независимо отъ ихъ воли по всѣмъ родамъ судопроизводства, въ томъ числѣ о сыскѣ людей бѣглыхъ. (Публикацій нѣтъ.)

Разрядъ X. О пойманныхъ бродягахъ и о такихъ бѣглыхъ людяхъ, которыхъ извѣстно званіе и прежнее жительство. (Публикацій нѣтъ.)

Разрядъ XI. Объ утратѣ разныхъ документовъ, также объ уничтоженіи вѣрющихъ писемъ и проч.

11656. Государственному Заемному Банку объявлено Ораніенбаумскимъ Уѣзднымъ Судомъ, что на капиталъ 400 р. асс. принадлежащій малолѣтнымъ дѣтямъ умершаго Капитана Меркула *Начапинскаго*, доставленный на обращеніе 1817 г. Апрѣля 6, таковшнею Дворянскою Опекою билета Банка за № 1727 и 3023, отосланнаго изъ Опеки для храненія въ Ораніенбаумское Уѣздное Казначейство, въ семъ послѣднемъ ненаходится и невидно, куда оный пересланъ; въ слѣдствіе сего, Государственный Заемный Банкъ извѣщаетъ, дабы то лицо или мѣсто, у котораго означенный билетъ находится, въ теченіи года предъявили его въ Банкъ; въ противномъ случаѣ, съ капиталомъ симъ поступлено будетъ на основаніи Банковыхъ правилъ.

11657. Отъ Московскаго Губернскаго Правленія объявляется, буде у кого окажется потерянное свидѣтельство, воспитанницею Московскаго Воспитательнаго Дома, Анною *Алексѣевою*, выданное ей изъ Воспитательнаго Дома 29 Мая 1838 г. за № 1653, то считать оное недѣйствительнымъ.

11658. Отъ Московскаго Губернскаго Правленія объявляется, буде у кого окажется потерянный женою рядоваго гренадерскаго Генералиссимуса Князя Суворова полка Ивана *Дмитріева*, Афросиньею Васильевою паспортъ, данный ей изъ Тверскаго рекрутскаго присутствія, то считать оный недѣйствительнымъ и представить куда слѣдуетъ для уничтоженія.

11659. Директоръ Училищъ Смоленской Губерніи объявляетъ, что выданный 24 Августа 1838 г. за № 611, аттестатъ о службѣ бывшему штатному Смотрителю Вяземскихъ училищъ Капитану Александрѣ Степанову *Жыркѣвичу* 2-му, украденъ вмѣстѣ съ его вѣщами и бумагами, а потому если оный гдѣ либо окажется, не считать дѣйствительнымъ.

11660. Отъ Одесскаго Коммерческаго Суда объявляется, что у Одесскаго купца Овидія *Ильина* въ бытность его въ городѣ Бобруйскѣ изъ квартиры ночью съ 31 Мая на 1-е число Іюня уворованъ сундучекъ съ 225 р. асс. серебр. 14 р. 15 к. и двумя векселями; данными первый 30 Апрѣля 1837 г. по довѣренности Кременчугскаго 2-й гильдіи купца Абрама *Кацинилисона*, Одесскимъ купцомъ Нусимомъ *Кацинилисономъ*, таковому же купцу Михелю *Серебренному* на 6,000 р. асс. срокомъ на 4 мѣсяца, доставшійся ему Ильину по бланковой надписи и протестованный имъ за неплатежъ 8 Сентября 1837 г. за № 78 и вторый 23 Февраля 1838 г. Кременчугскимъ купцомъ Нусимомъ Кацинилисономъ ему Ильину на 4,450 р. асс. срокомъ на 11 мѣсяцовъ и 20 дней, протестованный имъ 22 Февраля 1839 г. за № 33, на мѣсто же таковыхъ векселей, выдана ему Ильину изъ

онаго Суда 17 Декабря выпись; почему буде таковые векселя и деньги у кого окажутся, то первые считать вовсе уже недѣйствительными, а послѣдніе для возвращенія просителю выслать въ оный Судъ.

11661. Въ Ярославскую Палату Гражданскаго Суда, подала изъ дворянъ Титулярная Совѣтница Прасковья Егорова *Скрыпицына* прошеніе, въ коемъ она съ приложеніемъ копію съ явочнаго прошенія прописала, что ею потеряно свидѣтельство, выданное изъ оной Палаты 17 Мая 1834 г. за № 2994 на имѣніе ея, состоящее Ярославской Губерніи Мышкинскаго уѣзда въ сельцѣ Свищевѣ 9, деревняхъ: Конаковѣ 15, большемъ Легаловѣ 7, меньшемъ Легаловѣ 8, Плоскахъ 9, Зарѣчьѣ 8, Корелинѣ 4, Жердѣевѣ 15, Морозовѣ 9, Желеской 8, Козловѣ 70 и Толстиковѣ 12, а всего по 7-й ревизіи на 174 ревизскихъ мужеска пола души; въ слѣдствіе чего Палата сія объявляя о семъ проситъ, буде гдѣ упомянутое свидѣтельство откроется, доставить оное въ нее для надлежащаго съ нимъ распоряженія.

Разрядъ XII. О лишеніи правъ торговаго состоянія, по необъявленію капитала. (Публикаціи нѣтъ.)

Разрядъ XIII. О вызовѣ по дѣламъ, касающимся до межеванія земель: генеральнаго, специальнаго и своекоштнаго. (Публикаціи нѣтъ.)

Разрядъ XIV. О вызовѣ для казенныхъ подрядовъ, поставокъ, откуповъ и снятія оброчныхъ статей.

11662. Отъ Пажескаго ЕГО ИМПЕРАТОРСКАГО ВЕЛИЧЕСТВА Корпуса, симъ объявляется, дабы желающіе принять на себя поставку въ оный съ доставкою на мѣсто, дровъ березовыхъ однополенныхъ, съ незначительною частію ольхи, до 2000 саженъ; явились въ Хозяйственный Коммитетъ сего Корпуса въ назначенныя: торгу 23 и переторжкѣ 27 числъ текущаго Мая мѣсяца въ 12 часовъ утра, съ благонадежными залогами и надлежащими о званіи видами.

11663. Провіантскій Департаментъ Военнаго Министерства, объявляетъ желающимъ принять на себя въ семъ году исправленіе разныхъ поврежденій въ домѣ Военнаго Министерства, состоящемъ 1-й Адмиралтейской части въ 3-мъ кварталѣ, дабы явились съ узаконенными свидѣтельствами и залогами въ оный Департаментъ къ торгу 27-го и переторжкѣ 30 сего Мая мѣсяца, гдѣ могутъ видѣть смѣты и кондиціи.

11664. Провіантскій Департаментъ Военнаго Министерства, приглашаетъ желающихъ принять на себя сплавъ хлѣба:

Изъ Новой Ладоги:

Въ Кексгольмъ, муки 1256 кулей, крупъ 143 четвер. овса 330 четвертей.

Въ Сердоболь, муки 74 куля, крупъ 8 четверт. овса 244 четвертей.

Торгъ на сей сплавъ назначенъ 27, переторжка 30 сего Мая, которые будутъ произведены чрезъ изустное объявленіе цѣнъ и чрезъ присылку и подачу запечатанныхъ объявленій, имѣющихъ приниматься не далѣе 12 часовъ дня переторжки.

Въ объявленіяхъ сихъ должно быть означено: званіе, имя, фамилія и мѣсто пребыванія объявителя, какое количество продуктовъ, куда и по какимъ цѣнамъ желаетъ перевесть; при чемъ слѣдуетъ приложить свидѣтельство на право вступленія въ подрядъ и по суммѣ онаго достаточные законные залоги, или поручительство, на основаніи 556 ст. части 4, книги 1-й, т. 8-го св. военныхъ постановленій, на запечатанномъ конвертѣ, кромѣ адреса въ Провіантскій Департаментъ Военнаго Министерства, должна быть надпись: „объявленіе къ торгамъ на сплавъ хлѣба изъ Новой Ладоги въ Кексгольмъ и Сердоболь."

Желающіе предварительно знать условія сей перевозки, могутъ читать ихъ ежедневно въ Провіантскомъ Департаментѣ въ присутственное время.

11665. Коммисаріатскій Департаментъ Морскаго Министерства объявляетъ симъ, дабы желающіе принять на себя поставку потребнаго на 1842 г. въ кормъ казенныхъ лошадей сѣна сухаго, не осоковатаго, не быльеватаго, не гнилаго, безъ овершья, прутья и листьевъ, совершенно въ кормъ лошадямъ годнаго, изъ покоса нынѣшняго лѣта, на С. Петербургскую Адмиралтейскую конюшню до 25,000 пуд. и въ Морскіе госпитали въ С. Петербургѣ, Выборгскую до 421 пуд. и Калинковскую до 691 пуд.; являясь въ сей Департаментъ къ торгу 3-го и чрезъ 3 дня къ переторжкѣ 7-го числа Іюля сего 1841 г. съ надлежащими въ 3-ю часть поставки благонадежными залогами и прочими актами.

Кондиціи же на эту поставку, могутъ видѣть каждодневно во время присутствія въ томъ Департаментѣ.

При чемъ объявляется: 1-е, что желающіе принять участіе въ торгахъ на сію поставку, должны подавать о томъ прошенія заблаговременно и не позже какъ за два дня до начатія ихъ, дабы Департаментъ могъ разсмотрѣть правильность документовъ.

2-е, Что сверхъ изустныхъ торговъ, допускаются запечатанныя объ-

явленія, кои имѣютъ быть присланы или поданы въ Коммисаріатскій Департаментъ не позже перваго часа пополудни въ день назначенный для переторжки, и на основаніи 1243 ст. т. X свод. зак. гражд. должны заключать въ себѣ: а) согласіе принять поставку сѣна на основаніи кондицій; б) цѣну написанную складомъ; в) мѣсто пребываніе, званіе, имя и фамилію объявителя, съ означеніемъ мѣсяца и числа когда писано; при чемъ при объявленіи должны быть приложены по суммѣ подряда достаточные и ни какому сомнѣнію неподверженные залоги и о званіи документы.

На запечатанномъ объявленіи, кромѣ адреса, на имя Коммисаріатскаго Департамента Морскаго Министерства должна быть слѣдующая надпись: „объявленіе къ торгамъ, назначеннымъ на поставку сѣна для Адмиралтейства на 1842 г.„

11666. Коммиссаріатскій Департаментъ Морскаго Министерства объявляетъ симъ, дабы желающіе принять на себя поставку въ Кронштатскіе Адмиралтейскіе провіантскіе магазины, потребнаго въ кормъ казенныхъ лошадей на 1842 г. сѣна до 13,160 пуд. и для Кронштатской и Ораніенбаумской Морскихъ госпиталей, для первой 3285 пуд. и для послѣдней 548 пуд. сухаго, не осоковатаго, не быльеватаго, не гнилаго, безъ овершья, прутья и листьевъ, совершенно въ кормъ лошадямъ годнаго, изъ покоса нынѣшняго лѣта; являлись въ сей Департаментъ къ торгу 7-го и чрезъ 3 дня къ переторжкѣ 11-го числѣ Іюля сего 1841 г. съ надлежащими въ 3-ю часть поставки залогами и прочими актами.

Кондиціи же на эту поставку, могутъ видѣть каждодневно во время присутствія въ семъ Департаментѣ.

При чемъ объявляется: 1-е, что желающіе принять участіе въ торгахъ на эту поставку, должны подавать о томъ прошенія заблаговременно и не позже какъ за два дня до начатія ихъ, дабы Департаментъ могъ разсмотрѣть правильность документовъ.

2-е, Что сверхъ изустныхъ торговъ, допускаются запечатанныя объявленія, кои имѣютъ быть присланы или поданы въ Коммисаріатскій Департаментъ не позже перваго часа пополудни въ день назначенный для переторжки и на основаніи 1243 ст. т. X св. зак. гражд. должны заключать въ себѣ: а) согласіе принять поставку сѣна на основаніи кондицій; б) цѣны написанныя складомъ; в) мѣсто-пребываніе, званіе, имя и фамилію объявителя, съ означеніемъ мѣсяца и числа когда писано; при чемъ при объявленіи должны быть приложены по суммѣ подряда достаточные и никакому сомнѣнію неподверженные залоги и о званіи документы.

На запечатанномъ объявленіи, кромѣ адреса на имя Коммисаріатскаго Департамента Морскаго Министерства, должна быть слѣдующая надпись: объявленіе къ торгамъ, назначеннымъ на поставку для Кронштата сѣна на 1842 г.„

11667. Отъ Новгородской Казенной Палаты объявляется, что по случаю неисправности содержательницы Бѣлозерскаго питейнаго откупа Коллежской

Совѣтницы Бачмановой, назначенъ въ Палатѣ на отдачу сего откупа въ содержаніе на остальное время текущаго 4-хъ лѣтія, торгъ 28 Августа сего 1841 г. съ узаконенною чрезъ 3 дня переторжкою; почему желающіе взять въ содержаніе помянутый откупъ, благоволятъ явиться въ оную Палату съ благонадежными залогами, назначенными на сей предметъ 79 § откупныхъ съ 1839 по 1843 г. условій.

Разрядъ XV. О публичной и аукціонной продажѣ имѣній и объ отмѣнѣ продажъ сего рода.

11668. Отъ С. Петербургскаго Губернскаго Правленія объявляется, что въономъ будетъ продаваться деревянный домъ, принадлежащій Коллежскому Ассессору *Вистенгаузину*, состоящій въ Петергофѣ на Фабричной улицѣ со всемъ при немъ строеніемъ и землею съ садомъ, который имѣется квадратныхъ 171 саж. 6¾ арш. доходу никакого неприноситъ, оцѣненъ въ 100 р. серебр., описанъ на пополненіе значительнаго казеннаго взысканія; желающіе пріобрѣсть оный домъ покупкою, имѣютъ явиться въ Правленіе къ торгамъ на срокъ Мая 28 числа и чрезъ 3 дня къ переторжкѣ, гдѣ можно видѣть и подробную опись тому дому.

11669. Отъ Правленія Государственнаго Заемнаго Банка объявляется, что въ ономъ продаваться будетъ заложенное и просроченное имѣніе Поручика Егора *Лускина*, Могилевской Губерніи Копыскаго уѣзда 133 души 7-й ревизіи, съ рожденными послѣ ревизіи, съ землею и всѣми угодьями, къ сему имѣнію принадлежащими; о срокахъ торгамъ, объявлено будетъ особо.

11670. Владимірскій Приказъ Общественнаго Призрѣнія объявляетъ, что въ ономъ назначено въ продажу съ аукціоннаго торга заложенное и просроченное имѣніе Подпоручика Дмитрія *Черкева*, состоящее Ковровскаго уѣзда въ сельцѣ Таковомъ мужеска пола дворовыхъ 7, крестьянъ 63, и деревнѣ Грибчихѣ крестьянъ 13, а всего 83 души, съ принадлежащею къ онымъ землею; о времяни же назначенія торговъ, извѣщено будетъ особо.

Разрядъ XVI. О вызовахъ людей, дворянскаго и прочихъ сословій къ выборамъ или совѣщаніямъ.

(Публикаціи нѣтъ.)

Разрядъ XVII. Разнородныя публикаціи, неподходящія къ разрядамъ здѣсь означеннымъ.

11671. Отъ Вологодскаго Губернскаго Правленія объявляется, что бывшему въ городѣ Великомъ Устюгѣ Лѣсничимъ, Капитанъ-Лейтенанту Сергѣю *Дурново*, неизвѣстной ему женщиною пришедшею за милостынею, оставленъ до возвращенія ея мальчикъ, называя его своимъ сыномъ Степаномъ, но за онымъ къ нему непришла, потомъ въ скоромъ времяни взятъ былъ на

воспитаніе Поручицею *Фроловою*, которая проситъ причислить въ дому ея; непринадлежитъ ли онъ Степанъ какому помѣщику, казенному или удѣльному селеніямъ, свѣденіе объ этомъ нужно имѣть Велико-Устюжскому Уѣздному Суду, по производящемуся въ ономъ дѣлу; примѣтами онъ Степанъ, 1 арш. 15 верш. лицемъ чистъ, волоса на головѣ русые, глаза голубые, носъ немалъ, ротъ и подбородокъ умѣренные, на лѣвой щекѣ близь носу имѣется рубецъ величиною въ длину четверть вершка, отъ роду 14 лѣтъ.

11672. Волынской Губерніи Дубенскій Уѣздный Судъ объявляетъ, что по исковымъ дѣламъ дворянина Михаила *Дембицкаго*, о слѣдуемыхъ ему 345 р. Дубенской 3-й гильдіи купчихи Маріи *Зайдмановой*, слѣдуемыхъ ей 199 р. 42 к. серебр. и ея сына Шломы Мордка *Зайдмана*, о слѣдуемыхъ ему доходахъ изъ корчемной села Мирогощи аренды съ помѣщикомъ отставнымъ Маіоромъ и Кавалеромъ Викентіемъ *Хилинскимъ*, въ ономъ Судѣ заведеннымъ, Уѣздный Судъ согласно 1705 ст. X т. св. зак. гражд. вызываетъ помѣщика Хилинскаго къ явкѣ въ Судъ для дачи по симъ дѣламъ объясненій, коего троекратно вызывалъ, но онъ Хилинскій на опредѣленные сроки неявлялся.

11673. Отъ Коломенскаго Уѣзднаго Суда объявляется, неокажется ли гдѣ на жительствѣ отставнаго Бобруйской крѣпости Команлира арестантской 26-й роты Капитана Ивана Андреева *Мелсневскаго*, Маіорши Натальи Петровой *Робоиъ*, урожденной Небольсиной, Коллежскаго Секретаря Александра Сергѣева *Татаринова*, Нѣжинскаго Грека Николая Семенова *Бахчеванова*, отставнаго Коммисаріатскаго старшаго писаря Ивана Тимофеева *Куркина* и Московскаго мѣщанина Михайлы Афанасьева *Соловьева*, или ихъ наслѣдниковъ съ ясными на право наслѣдства доказательствами, и если окажутся, то объявить имъ, чтобъ они явились въ оный Судъ сами, или бы прислали повѣренныхъ съ законными довѣренностями, для полученія слѣдующихъ въ выдачу имъ по претензіямъ ихъ денегъ: 1-му 140 р. 59⅜ к. 2-му 338 р. 71⅜ к. 3-му 63 р. 53⅜ к. 4-му 38 р. 5-му 98 р. 81⅜ к. и 6-му 19 р. 2¼ к. серебр. состоящимъ на г-жѣ *Барыковой*.

11674. Отъ Коломенскаго Городоваго Магистрата объявляется, что должникъ Коломенскій мѣщанинъ Сергѣй Михайловъ *Горожанкинъ*, объявилъ себя несостоятельнымъ должникомъ; почему кредиторы его съ документами, а должники съ платежемъ должныхъ денегъ, также если гдѣ окажется принадлежащее ему имѣніе, товары и деньги, то таковые бы дали знать оному Магистрату, по содержанію X т. св. зак. гражд. 2299, 2300, 2301, 2302, 2303 и 11 т. устава и учрежденія торговыхъ 1397, 1398, 1399, 1400, 1401, 1402 и 1403 ст. дабы первые съ своими документами, а послѣдніе съ платежемъ долговъ и представленіемъ его собственности, явились въ оный Магистратъ, въ назначенный на то срокъ.

11675. Кувдская Таможенная заставѣ объявляя симъ, что по разнымъ конфискаціоннымъ дѣламъ, хранятся въ оной наградныя деньги, слѣдующія въ выдачу лицамъ, мѣсто-пребываніе которыхъ заставѣ неизвѣстно, и именно: бывшимъ чинамъ пограничной стражи Ревельскаго Таможеннаго Округа: Надзирателю *Клабису* 10 р. 42 к., объѣздчику Ивану *Щипицыну* 1 р. 28¾ к. стражникамъ: Даніилѣ *Никитину* 7 р. 22¾ к., Сергѣю *Иванову* 5 р. 21 к. Никитѣ *Мызгиреву* 5 р. 21 к. и Алексѣю *Маркову* 4 р. 10 к. и наслѣдникамъ бывшаго Вагемейстера сей заставы *Анкудинова* 12 р. 40¾ к. серебр., вызываетъ ихъ или наслѣдниковъ, явиться въ заставу или прислать повѣреннаго съ законными доказательствами на право полученія сихъ денегъ, въ постановленные сроки: находящіеся въ Россіи въ теченіи одного г., а пребывающіе внѣ оной, въ теченіи 2-хъ лѣтъ, отъ вышеписаннаго числа.

11676. Орловскій Приказъ Общественнаго Призрѣнія въ изъявленіе благодарности своей Доктору резервной дивизіи 2-го Пѣхотнаго Корпуса Доктору Медицины Статскому Совѣтнику Адаму Осиповичу *Фоустману*, за пожертвованный имъ въ пользу Приказа деревянный домъ, состоящій въ городѣ Малоархангельскѣ, дошедшій ему отъ Титулярнаго Совѣтника Степана Васильева Кондратьева, за неплатежъ по закладной должныхъ ему г. Фоустману денегъ ас. 2000 р., симъ доводитъ объ ономъ пожертвованіи до всеобщаго свѣденія.

11677. Саратовской Губерніи отъ Царицынскаго Городоваго Магистрата публикуется въ силу 1503 ст. св. зак. т. XI уст. и учреж. торговыхъ, что имѣвшееся въ ономъ Магистратѣ о несостоятельности Царицынскаго мѣщанина Михайлы Афанасьева *Деревянскова* въ платежу долговъ, объявленной имъ 8 Августа 1822 г. дѣло 28 Января сего г. рѣшено тѣмъ, заключеніе о причинѣ упадка мѣщанина Деревянскова за смертію его оставить; состоящій въ наличности капиталъ, вырученный изъ имѣнія Деревянскова за расходомъ съ небольшимъ 580 р. асс. раздѣлить кредиторамъ его съ претензіями на 9020 р. асс. именно: купцамъ: Горбатовскому Петру *Галкину*, Нахичеванскому Никитѣ *Попову*, Астраханскимъ братьямъ *Сапожниковымъ*, Касимовскимъ, Козмѣ *Пустовалову*, Степану *Полежаеву*, Ивану *Пустовалову* и Царицынскаго Уѣзднаго Училища умершему учителю Ильѣ *Петровскому*; почему каждому на рубль капитальной суммы причтется съ тѣмъ, дабы помянутые кредиторы его, кромѣ Сапожниковыхъ, предоставившихъ свою часть въ пользу неимущихъ мѣстныхъ мѣщанъ, а Петровскаго наслѣдники для полученія слѣдующихъ имъ частей, явились въ оный Магистратъ, въ положенный закономъ срокъ.

11678. Тверской Губерніи отъ Бѣжецкаго Городническаго Правленія объявляется, что на уволеннаго отъ службы Уланскаго Его Королевскаго Высочества Принца Фридриха Виртембергскаго полка Поручика Виктора Петрова *Крыжановскаго*, поступили въ оное Правленіе отъ Подпоручика 7-й Конно-Артиллерійской бригады конно-легкой № 14 батареи Владиміра Александрова *Ильина* 3 заемныя письма, дошедшія ему по надписямъ

отъ Подпоручика *Пащенко*, писанныя 1840 г. Ноября 23 дня въ 720 р. серебр. то явились бы г. Крыжановскій, или наслѣдники его въ оное Правленіе для обозрѣнія тѣхъ заемныхъ писемъ и представленія платежа, въ узаконенный срокъ.

11679. Бѣлостокская Палата Гражданскаго Суда, во исполненіе Имяннаго Высочайшаго Указа въ 25-й день Іюня 1840 г. состоявшагося, прекращая съ 9-го Сентября тогожъ г. порядокъ производства, по статуту Литовскому и конституціямъ тяжебныхъ дѣлъ, возстановила оный, по общимъ Россійскимъ узаконеніямъ, на точномъ основаніи правилъ въ приведенномъ Указѣ изложенныхъ, а за симъ всѣ тяжебныя дѣла въ акторатовыхъ регистрахъ оной Палаты записанныя, перенесла изъ нихъ, по порядку вступленія въ составленные сообразно существующимъ узаконеніямъ настольные судейскіе регистры, предположивъ, во 1-хъ: рѣшать дѣла эти по прежней ихъ очереди безъ уплаты исковыхъ и апелляціонныхъ пошлинъ, какъ уже при запискѣ ихъ акторатовъ въ казну внесенныхъ; во 2-хъ: поставить въ обязанность тяжущихся сторонъ, ихъ повѣренныхъ и всѣхъ бывшихъ адвокатовъ здѣшнихъ судебныхъ мѣстъ, могущихъ ходатайствовать по упомянутымъ дѣламъ, по коимъ какъ выше сказано записаны были актораты, входили постепенно въ Палату съ объясненіями на Россійскомъ языкѣ и съ доказательствами переведенными на Россійскій языкъ, если писаны на иномъ и на установленной гербовой бумагѣ, а по дѣламъ въ бывшихъ акторатовыхъ регистрахъ записаннымъ на примиреніе и нечислящимся за Палатою, но зависящимъ въ движеніи отъ самыхъ сторонъ, также и по дѣламъ, по коимъ поданы въ Палату, на рѣшенія Суда первой степени, позывы и по коимъ хотя акторатовъ незаписано, но апелляціонные пошлины уплачены, предоставить тяжущимся сторонамъ входить въ Палату въ установленный закономъ срокъ съ прошеніями и доказательствами формально переведенными на Россійскій языкъ, буде писаны на иномъ и на установленной гербовой бумагѣ, то же безъ уплаты пошлинъ, и въ 3-хъ: по дѣлу, о конкурсѣ имѣнія Семятичь помѣщика Людвика Мейзнера, какъ уже Палатою предъ симъ по принесеннымъ сторонами объясненіямъ (голосамъ и репликамъ) заслушанному, но въ рѣшеніи остановившемуся, за неокончаніемъ г. Генеральшею Фешъ Высочайше дозволеннаго ей выкупа участка конкурснымъ судомъ изъ имѣнія Семятичь казнѣ выдѣленнаго, вызвать участвующихъ въ семъ дѣлѣ лицъ, и именно повѣреннаго и опекуна г. г. *Фешовъ* г. *Будзишевскаго*, жительствующаго въ Царствѣ Польскомъ, и повѣренныхъ: *Савицкой*, *Сулистровскихъ*, *Скирмунтовъ*, *Сегебартовъ* и прочихъ бывшихъ Адвокатовъ *Крушевскаго*, *Амброжкѣвича* и *Роговскаго*, на тотъ конецъ, чтобы они заблаговременно перевели на Русскій языкъ и на установленной гербовой бумагѣ, всѣ изложенные на Польскомъ языкѣ объясненія и доказательства, и были готовыми явиться въ Палату и представить всѣ нужныя къ дѣлу доказательства, какія ими изъ числа представленныхъ взятыхъ обратно, такъ дабы Палата по полученіи извѣстія о

окончанія г. г. Феншами упомянутаго изъ казны выкупа Семятицкаго имѣнія, могла безостановочно приступить къ рѣшенію дѣла. О чемъ тяжущіеся стороны, ихъ повѣренные и бывшіе Адвокаты извѣщены Палатою посредствомъ о публикованія здѣшнимъ Областнымъ Правленіемъ, Городскими Земскими Полиціями учиненнаго, и дано знать всѣмъ подвѣдомственнымъ ей судебнымъ мѣстамъ, для единообразнаго и съ ихъ стороны по настоящему предмету исполненія; но по таковому распоряженію едва нѣсколько поступило въ Палату просьбъ по частнымъ дѣламъ, а по апелляціоннымъ только о людяхъ отыскивающихъ свободы изъ крѣпостнаго владѣнія, кои вершаются по законамъ не въ очередь; прочіе же и въ особенности апелляціонные въ немаломъ количествѣ числящіяся остаются вовсе безъ движенія; почему Гражданская Палата, по уваженію весьма малаго вступленія къ ней по вышепоказаннымъ дѣламъ просьбъ и объясненій тяжущихся сторонъ, необходимымъ считаетъ повторить приводимое распоряженіе ея, предварить всѣхъ участвующихъ въ тѣхъ дѣлахъ лицъ, что если со дня послѣдняго припечатанія настоящаго объявленія въ областныхъ вѣдомостяхъ, по 1-е Августа настоящаго года невойдутъ въ оную Палату по дѣламъ, по коимъ записаны въ бывшіе въ ней регистры акторатъ, съ объясненіями, а по дѣламъ записаннымъ на примиреніи и по дѣламъ введеннымъ въ Палату, по поданнымъ на рѣшенія Суда первой степени позывамъ, по коимъ акторатовъ незаписано, но апелляціонные, при поступленіи позывовъ, деньги взысканы, съ просьбами и доказательствами, на которыхъ стороны основываютъ искъ свой, то они потеряютъ очередь, какую имѣли по прежнимъ старшинствамъ ихъ акторатовъ и какая нынѣ существуетъ по настольнымъ судейскимъ регистрамъ и уже дѣла ихъ будутъ рѣшаться по новой очереди, т. е. по старшинству подачи прошенія или объясненія, безъ уплаты однакожъ исковыхъ пошлинъ, какъ въ началѣ ихъ вступленія вносенныхъ; что какъ порядокъ дѣлъ при переносѣ по апелляціямъ изъ первой во вторую степень Суда, предписанный св. зак. гражд. т. X ст. 1910-й и 1912-й, нераспространяется на дѣла до воспослѣдованія вышеприводимаго Имяннаго Высочайшаго Указа, производствомъ въ первой степени Суда оконченные и въ оную Палату запискою токмо акторатовъ или по поступившимъ къ ней позывамъ перенесенные потому, что дѣла такого рода въ составѣ своемъ по Литовскимъ узаконеніямъ не переносились изъ 1-й во 2-ю степень Суда, но они составлялись уже въ семъ послѣднемъ изъ представляемыхъ, по возглашеніи ихъ акторатовъ объясненій (голосовъ и реплякъ) доказательствъ и копій съ рѣшенія Суда, на кои стороны жаловались, а потому тяжущіеся таковыхъ дѣлъ стороны обязываются при обстоятельныхъ просьбахъ и объясненіяхъ выше сего показанныхъ представлять въ Палату доказательства, голоса при производствѣ дѣла въ первой степени Суда отбытыя и формальныя копіи съ рѣшеній, на кои допущена апелляція съ переводами на Русскій языкъ, если писаны на иномъ, на установленной гербовой бумагѣ штатными переводчиками посвидѣтельствованными

и при подробныхъ описяхъ за подписомъ самой стороны, такъ дабы Палата могла составить вполнѣ дѣло и сообразно св. зак. т. X, разд. III, глав. II, приступить къ рѣшенію онаго безъ всякаго затрудненія, безъ чего упоминаемыя прошенія и объясненія приняты не будутъ; по дѣлу же о конкурсѣ Семятицкаго имѣнія, вмѣнить въ обязанность участвующимъ въ немъ сторонамъ, дабы они безъ всякаго отлагательства перевели на установленной гербовой бумагѣ на Русскій языкъ всѣ изложенные ими въ иномъ объясненіи и доказательства, какія только ими представлены и имѣютъ еще у себя, равномѣрно съ подробною онымъ описью за подписомъ стороны; въ противномъ же случаѣ, всѣ означенныя дѣла подвергнуты будутъ по слѣдствіямъ невины, въ законѣ предписаннымъ.

Разрядъ XVIII. О совершенныхъ крѣпостныхъ актахъ, и о явкѣ сихъ актовъ, для ввода во владѣніе имѣніемъ.

Московской Палаты Гражданскаго Суда во 2-мъ Департаментѣ:

11680. 1841 г. Февраля 5. Отъ Поручицы Варвары Ивановой *Сомовой*, совершена купчая, на проданное ею сестрѣ своей родной Поручицѣ Татьянѣ Ивановой *Ильиной*, недвижимое имѣніе, состоящее Костромской губерніи, въ уѣздахъ: Кинешемскомъ, въ деревняхъ: Комаровой 2, Иворовой 13, Лапшевкѣ 6, Русиновкѣ 22, Ведерной 12, Починокъ 17, Шаринѣ 12, Бабцынѣ 18, Заболотьѣ 6, Вѣтровѣ 6, Большомъ Фоминскомъ 20, Маломъ Фоминскомъ 5, Сорокинѣ 2, итого 141; Костромскомъ, въ деревнѣ Медяниковѣ изъ 90—85, а всего дворовыхъ людей и крестьянъ мужеск. п. 226 душъ, съ женами, дѣтьми, съ землею и угодьями какъ въ вышеписанныхъ селеніяхъ, такъ равно и въ отхожихъ пустошахъ, состоящихъ въ уѣздахъ, Кинешемскомъ именуемыхъ: Ясинцева, Клокова, Шеланиха, Щукова, Понагуйкахъ, Безрядова, Чепурина, Пенья, Кошелиха, Жаркахо, Бахматова, Петрушина, Населки и Реутова; Нерехтскомъ, Головиченская и Костромскомъ, Деменова и Петрова, сколько жъ въ оныхъ пустошахъ мѣрою земли неизвѣстно, за 19,372 р. серебр. Купчая писана на герб. листѣ въ 42 р. серебр.; пошлинъ согласно св. зак. т. 5 уст. о пошл. 351-й ст. и Высочайшаго указа даннаго Правительствующему Сенату 9 Ноября 1839 г. съ 20,340 р. серебр. взыскано 813 р. 60 к. съ акта 3 р. серебр., того жъ числа.

11681. 1841 г. Февраля 28. Отъ Статской Совѣтницы Марьи Васильевой *Олсуфьевой*, совершена купчая, на проданное ею Лейтенанту Александру Павловичу и женѣ его Екатеринѣ Ѳедоровнѣ *Шатихинымъ*, недвижимое имѣніе, состоящее Смоленской губерніи, Дорогобужскаго уѣзда въ сельцѣ Клемякахъ изъ 9—5, деревняхъ: Малой Колпитѣ 68, Лопочинѣ 40, Ѳедоровской 48, Хаминской, Фоминской 56, Дудемкахъ 34, а всего изъ написанныхъ въ оныхъ селеніяхъ по 8-й ревизіи дворовыхъ людей и крестьянъ мужеск. п. 255—251 душу, съ женами, дѣтьми, съ землею и угодьями какъ въ оныхъ селеніяхъ, такъ равно состоящей оваго жъ уѣзда въ ненаселенной деревнѣ Криволевкѣ, коей мѣрою въ прописанныхъ селеніяхъ 3732 десят. и деревнѣ Криволевкѣ 372 десят., а всего 4104 десят., за 22,590 р. серебр. Купчая писана на герб. листѣ въ 60 р. серебр.; пошлинъ съ суммы взыскано 903 р. 60 к. съ акта 3 р. серебр., того жъ числа.

11682. 1841 г. Марта 3. Отъ Штабсъ-Капитанши Анны Ѳедоровой *Хмыровой*, совершена купчая, на проданное ею Капитану Александру Карпову *Рамейкову*, недвижимое имѣніе, состоящее Владимірской губерніи, Судогодскаго уѣзда въ деревнѣ Старой Островѣ, Акинфіево тожъ и писанныхъ

въ оной по 8-й ревизіи крестьянъ мужеск. п. 11 душъ, съ женами ихъ, дѣтьми съ землею и угодьями, за 1,207 р. серебр. Купчая писана на герб. листѣ въ 3 р. серебр.; пошлинъ съ 1,207 р. взыскано 48 р. 28 к. съ акта 3 р. серебр., того жъ числа.

11683. 1841 г. Марта 3. Отъ Штабсъ-Капитана Θедора Алексѣева *Хмырова*, совершена купчая, на проданное имъ Капитану Александру Карпову *Рамейкову*, недвижимое имѣніе, состоящее Владимірской губерніи, Судогодскаго уѣзда въ деревнѣ Старой Островѣ, Анивіево тожъ и писанныхъ въ оной по 8-й ревизіи дворовыхъ людей и крестьянъ мужеск. п. изъ 18—15 душъ, съ женами ихъ, дѣтьми, съ землею и угодьями, коей мѣрою всего 1511 десят. или сверхъ сего что оказаться можетъ, за 1,650 р. серебр. Купчая писана на герб. листѣ въ 4 р. 20 к. серебр.; пошлинъ съ 1,650 р. взыскано 66 р. съ акта 3 р. серебр., того жъ числа.

11684. 1841 г. Марта 4. Отъ Поручика, что нынѣ Губернскій Секретарь Алексѣя Андреева *Бухольцъ*, совершена купчая, на проданное имъ Коллежскому Ассессору Θедору Ермолаеву *Секретареву*, недвижимое имѣніе, состоящее Тульской губерніи, Каширскаго уѣзда въ деревнѣ Романовской и писанныхъ въ оной по 8-й ревизіи дворовыхъ людей и крестьянъ мужеск. п. 33 души, съ ихъ женами, дѣтьми, съ землею и угодьями, съ отхожими пустошами, состоящими въ ономъ же уѣздѣ именуемыми: Киреевской 18 десят., Половинской 13 десят., Зарытовской 47 десят., въ дачѣ деревни и пустоши Романовской 44 десят., и дачѣ села Ростовецъ 47 десят., да сверхъ сего въ продажу поступила пашенная и непашенная земля, состоящая въ оной же губерніи и уѣздѣ въ селѣ Ростовцахъ и деревнѣ Романовской, коей мѣрою 7 десят. 1800 саж., за 6,000 р. Купчая писана на герб. листѣ въ 12 р. серебр.; пошлинъ съ 6,000 р. взыскано 240 р. съ акта 3 р. серебр., того жъ числа.

11685. 1841 г. Марта 4. Изъ дворянъ отъ Коллежскаго Регистратора Θедора Осипова *Керцелли*, совершена купчая, на проданный имъ Полковнику Антону Аверьянову *Соловьеву*, деревянный домъ на бѣлой землѣ со всякимъ при немъ строеніемъ, состоящій въ Москвѣ Арбатской Ч. 5-го кварт. подъ № бывшимъ 466-мъ, а нынѣ 509-мъ, за 5,142 р. 85 к. серебр. Купчая писана на герб. листѣ въ 12 р. серебр.; пошлинъ взято съ 5,142 р. 85 к., 205 р. 72 к. съ акта 3 р. серебр., того жъ числа.

11686. 1841 г. Марта 6. Отъ состоящаго по кавалеріи Подполковника и кавалера Алексѣя Леонтьева *Неклюдова*, совершена рядная запись, на отданное имъ дочери своей родной Поручицѣ Настасьѣ Алексѣевой *Миницкой*, въ приданое вгражденіе недвижимое имѣніе, состоящее Витебской губерніи, Себежскаго уѣзда въ деревняхъ Набережѣ Шилизѣ 3, Турлаловѣ 6, Устьѣ 8, Ильцинѣ, Озерщинѣ 4, Тюшиной Озерщины 3, Яновцовѣ Озерецкая 4, Рухлахъ, а по уличному Калина Озерецкая 2, Торчиловѣ на Березнѣ 2, Зуевой Озерецкая 2, Яловки въ Озерищахъ 1, Дорошковѣ въ Озери-

щахъ 1 и Яловцовѣ Озерецкой 1, и того писанныхъ по 8-й ревизіи крестьянъ мужеск. п. 37 душъ, съ женами и дѣтьми, съ землею и угодьями, которому имѣнію цѣну по совѣсти объявилъ 4,000 р. серебр. Запись писана на листѣ въ 9 р. серебр.; пошлинъ согласно св. зак. т. 5 уст. о пошл. 333-й ст. невзято, съ акта 3 р. взыскано, того жъ числа.

11687. 1841 г. Марта 6. Отъ Московскаго Опекунскаго Совѣта, совершена купчая, на проданное онымъ Совѣтомъ съ аукціоннаго торга Дѣйствительному Статскому Совѣтнику и кавалеру Николаю Михайловичу *Васильчикову*, недвижимое имѣніе, дошедшее по просроченному обязательству, данному въ жизнь умершею Маіоршею Варварою Николаевою *Безобразовою*, состоящее Орловской губерніи, въ уѣздахъ Трубчевскомъ, въ селахъ Творищахъ по 7-й ревизіи 57, по 8-й и наличныхъ 69, Лопаши по 7-й ревизіи 16, по 8-й 18 и наличныхъ 17, деревнѣ Городищѣ по 7-й 31, по 8-й 38, а наличныхъ 39 и Брянскомъ, въ селѣ Березовичахъ по 7-й ревизіи 15, по 8-й 13, а наличныхъ 16, деревнѣ Башевой по 7-й ревизіи 39, по 8-й 41, а наличныхъ 43, Шапкиной по 7-й ревизіи 29, по 8-й 27, а наличныхъ 26 и Павловичахъ по 7-й ревизіи 13, по 8-й и наличныхъ 9, а всего вообще по 7-й ревизіи 200, по 8-й 215, а наличныхъ 219 душъ, съ женами, дѣтьми, съ землею и угодьями, за 30,220 р. серебр. Купчая писана на герб. листѣ въ 90 р. серебр.; пошлинъ и актовыхъ на основаніи св. зак. т. 5 уст. о пошл. 343-й ст. невзято.

11688. 1841 г. Марта 7. Отъ Маіорши Натальи Алексѣевой *Челищевой*, совершена запись, на запроданное ею изъ дворянъ Подпоручику Никандру Никандрову *Жадовскому*, безъ вступленія во владѣніе недвижимое имѣніе, состоящее Ярославской губерніи, Рыбинскаго уѣзда въ деревнѣ Строкинѣ и писанныхъ въ оной по 8-й ревизіи безъ раздробленія семействъ крестьянъ, всего мужеск. п. 18 душъ, съ женами, дѣтьми, съ землею и угодьями, за 3,000 р. серебр. Запись писана на герб. листѣ въ 6 р. серебр., съ акта взыскано 3 р. серебр., того жъ числа.

11689. 1841 г. Марта 7. Отъ Камеръ-Юнкера Титулярнаго Совѣтника и кавалера Абрама Петрова *Хвощинскаго*, совершена запись, на запроданное имъ изъ дворянъ Коллежской Ассесоршѣ Софьѣ Дмитріевой *Татищевой*, безъ вступленія во владѣніе недвижимое имѣніе, состоящее Московской губерніи и уѣздѣ въ деревняхъ: Ивановской изъ 107—104 и Михайловской изъ 80—78, а всего писанныхъ въ оныхъ селеніяхъ по 8-й ревизіи крестьянъ мужеск. п. 182 души, съ женами, дѣтьми, съ землею и угодьями, съ отхожею пустошью, состоящею въ ономъ же Московскомъ уѣздѣ принадлежащую къ деревнѣ Ивановской именуемую Клешниной, Квасинской, Берисова тожъ, сколько жъ въ показанныхъ селеніяхъ и поименованной пустоши земли мѣрою неизвѣстно, да въ сію жъ запродажу поступили безъ раздробленія семейства дворовые люди мужеск. п. 3 души, съ

ихъ семействами, писанные по 8-й ревизіи онаго жъ Московскаго уѣзда въ деревнѣ Давытковой, за 74,286 р. серебр. Запись писана на герб. листѣ въ 180 р. серебр., съ акта взыскано 3 р. серебр., того жъ числа.

11690. 1841 г. Марта 11. Изъ дворянъ отъ дѣвицы Любови Ивановой *Лапатиной*, совершена купчая, на проданное ею изъ дворянъ Коллежской Секретаршѣ Марьѣ Ивановой *Полуденской*, недвижимое имѣніе, состоящее Рязанской губерніи, Касимовскаго уѣзда въ деревнѣ Коростиной и писанныхъ въ оной по 8-й ревизіи дворовыхъ людей и крестьянъ мужеск. п. изъ 107—105 душъ, съ женами ихъ, дѣтьми, съ землею и угодьями и съ отхожею пустошью, состоящею въономъ же уѣздѣ, именуемою Щедриною, сколько жъ въ оной мѣрою земли неизвѣстно, за 8,000 р. серебр. Купчая писана на герб. листѣ въ 27 р. серебр.; пошлинъ согласно св. зак. т. 5 уст. о пошл. 351-й ст. и Высочайшаго указа даннаго Правительствующему Сенату 9 Ноября 1839 г. съ 12 600 р. взыскано 504 р. съ акта 3 р. серебр., того жъ числа.

11691. 1841 г. Марта 11. Отъ пономаря церкви Сошествія Святаго Духа, что на Грязяхъ Михайлы Степанова *Всѣхсвятскаго*, совершена купчая, на проданный имъ Губернскому Регистратору Льву Маркову *Воздвиженскому*, деревянный домъ на бѣлой землѣ со всякимъ при немъ строеніемъ, состоящій въ Москвѣ Сущевской Ч. 4-го кварт. подъ № бывшимъ 540-мъ, а нынѣ 604-мъ, за 1,142 р. 86 к. серебр., оный домъ оцѣненъ въ 1,142 р. 86 к. серебр. Купчая писана на герб. листѣ въ 3 р. серебр.; пошлинъ съ 1,142 р. 86 к. взыскано 45 р. 72 к. съ акта 3 р. серебр., того жъ числа.

11692. 1841 г. Марта 11. Совершена купчая, на проданное Московскимъ Опекунскимъ Совѣтомъ съ аукціоннаго торга изъ дворянъ Коллежскому Секретарю Ивану Никитину *Ланскому*, недвижимое имѣніе, дошедшее оному Совѣту по просроченному обязательству Титулярнаго Совѣтника Ильи Алексѣева *Шишмарева*, состоящее Тверской губерніи, Ржевскаго уѣзда въ деревняхъ Куровѣ по 7-й ревизіи 8, по 8-й и наличныхъ 9, въ Чичеринѣ по 7-й ревизіи 3, по 8-й и наличныхъ 4, и того по 7-й ревизіи 11 по 8-й ревизіи и наличныхъ 13 душъ, съ женами ихъ, дѣтьми, съ землею и угодьями, за 2,425 р. серебр. Купчая писана на герб. листѣ въ 6 р. серебр.; пошлинъ и актовыхъ на основаніи св. зак. т. 5 уст. о пошл. 343-й ст. невзято.

11693. 1841 г. Марта 12. Изъ дворянъ отъ Корнета Андрея Александрова *Салова*, совершена купчая, на проданное имъ Поручику Николаю Яковлеву *Рикманъ*, недвижимое имѣніе, состоящее Нижегородской губерніи, Лукьяновскаго уѣзда въ деревнѣ Рѣпьевкѣ, писанныхъ по 8-й ревизіи дворовыхъ людей и крестьянъ мужеск. п. 162 души, съ женами и дѣтьми, съ землею и угодьями, за 28,571 р. серебр. Купчая писана на герб. листѣ въ 60 р. серебр.; пошлинъ съ 28,571 р. взыскано 1,142 р. 84 к. съ акта 3 р. серебр., того жъ числа.

11694. 1841 г. Марта 12. Изъ дворянъ отъ Прапорщиковъ Ивана, Глѣба и Корнета Петра Александровыхъ *Челищевыхъ*, совершена купчая, на проданное ими вообще Коллежскому Ассессору и кавалеру Василью Николаеву *Жаркову*, недвижимое имѣніе, состоящее Тульской губерніи, Крапивенской округи въ сельцѣ Львовѣ изъ 172 и деревнѣ Черемошнѣ 9, а всего изъ вписанныхъ въ оныхъ селеніяхъ по 8-й ревизіи дворовыхъ людей и крестьянъ 181 души мужеск. п., 135 душъ, съ ихъ женами и дѣтьми и съ принадлежащею на проданное число душъ землею и угодьями, за 16,200 р. серебр. Купчая писана на герб. листѣ въ 36 р. серебр.; пошлинъ взыскано 648 р. съ акта 3 р. серебр., того жъ числа.

11695. 1841 г. Марта 13. Изъ дворянъ отъ унтеръ-офицера Николая Петрова *Вельяшева*, совершена запродажная запись, на запроданное имъ Титулярному Совѣтнику и кавалеру Ивану Ѳедорову *Шушманову*, безъ вступленія во владѣніе недвижимое имѣніе, состоящее Калужской губерніи, Мединскаго уѣзда въ сельцѣ Карешкинѣ и писанныхъ въ ономъ по 8-й ревизіи дворовыхъ людей и крестьянъ мужеск. п. 112 душъ, съ женами, дѣтьми, съ землею и угодьями, за 12,857 р. 13 к. серебр. Запись писана на герб. листѣ въ 30 р. серебр., съ акта взято 3 р. серебр. того жъ числа.

11696. 1841 г. Марта 13. Отъ Поручика Александра Петрова *Викентьева*, совершена купчая, на проданную имъ женѣ своей Поручицѣ Юліи Александровой *Викентьевой*, пашенную и непашенную, съ сѣнными покосами и со всѣми угодьями землю, состоящую Владимірской губерніи, Александровскаго уѣзда въ деревнѣ Татарихѣ, изъ числа 487 десят., за оставленіемъ за собою 407 десят., за тѣмъ остальныя 80 десят., за 360 р. серебр. Купчая писана на герб. листѣ въ 1 р. 80 к. серебр.; пошлинъ съ 360 р. взыскано 14 р. 40 к. съ акта 3 р. серебр., того жъ числа.

11697. 1841 г. Марта 13. Отъ Тайной Совѣтницы, Кавалерственной Дамы Марьи Александровны *Лонгиновой*, урожденной Крюковой, совершена купчая, на проданную ею Коллежской Совѣтницѣ Аннѣ Ивановой *Херасковой*, дворовую бѣлую землю, состоящую въ Москвѣ Мясницкой Ч. 3-го кварт. подъ № 208-мъ, за 2,000 р. серебр., оная земля оцѣнена въ 921 р. 43 к. серебр. Купчая писана на герб. листѣ въ 4 р. 20 к. серебр.; пошлинъ съ 2,000 р. взыскано 80 р. съ акта 3 р. серебр., того жъ числа.

11698. 1841 г. Марта 14. Отъ Маіора Николая Александрова *Левашева*, совершена купчая, на проданное имъ Подполковнику и кавалеру Князю Ивану Васильевичу *Мустафину*, недвижимое имѣніе, состоящее Нижегородской губерніи, Княгининскаго уѣзда въ селѣ Кочуновѣ и писанныхъ въ ономъ по 8-й ревизіи крестьянъ мужеск. п. 38 душъ, съ женами, дѣтьми, землею и угодьями, за 8,000 р. серебр. Купчая писана на герб. листѣ въ 18 р. серебр.; пошлинъ съ 8,000 р. взыскано 320 р. съ акта 3 р. серебр., того жъ числа.

11699. 1841 г. Марта 14. Совершена купчая, на отданное Статскимъ Совѣтникомъ и кавалеромъ Павломъ Ефремовымъ сыномъ *Ефремовымъ*, въ силу духовнаго завѣщанія, учиненнаго въ жизнь покойнымъ братомъ его роднымъ Дѣйствительнымъ Статскимъ Совѣтникомъ Николаемъ Ефремовичемъ Ефремовымъ, а по смерти его явленнаго и утвержденнаго С. Петербургской Палаты Гражданскаго Суда во 2-мъ Департаментѣ въ 1836 г., племянницѣ своей родной Подполковницѣ Авдотьѣ Ивановой и несовершеннолѣтнимъ дѣтямъ ея сыну Николаю и дочери дѣвицѣ Ольгѣ Дмитріевымъ *Офросимовымъ*, недвижимое имѣніе, состоящее Костромской губерніи, Кологривскаго уѣзда въ деревняхъ Марфинѣ 35, Холму 40 и Бутыркахъ 18, и того писанныхъ въ оныхъ селеніяхъ по 8-й ревизіи крестьянъ мужеск. п. 93 души, съ женами ихъ, дѣтьми, строеніемъ и со всею принадлежащею къ онымъ селеніямъ землею и угодьями, цѣна жъ оному имѣнію по совѣсти объявлена 8,370 р. серебр. Купчая писана на герб. листѣ въ 18 р. серебр.; пошлинъ съ 8,370 р. взыскано 334 р. 80 к. съ акта 3 р. серебр., того жъ числа.

11700. 1841 г. Марта 14. Отъ Московскаго мѣщанина Петра Васильева *Мокроусова*, совершена купчая, на проданный имъ Московскому мѣщанину Матвѣю Петрову *Крючкову*, деревянный на каменномъ жиломъ этажѣ домъ на бѣлой землѣ со всякимъ каменнымъ и деревяннымъ жилымъ и нежилымъ строеніемъ, состоящій въ Москвѣ Пятницкой Ч. 3-го кварт. подъ № 268-мъ, а по отвѣтствію Коммиссіи для строенія въ Москвѣ значится подъ № бывшимъ 268-мъ, а нынѣ 265-мъ, за 2,428 р 57 к. серебр., оный домъ оцѣненъ въ 1,714 р. 29 к. серебр. Купчая писана на герб. листѣ въ 6 р. серебр.; пошлинъ съ 2,428 р. 57 к. взыскано 97 р. 15 к. съ акта 3 р. серебр., того жъ числа.

11701. 1841 г. Марта 14. Отъ состоящаго въ должности Актуаріуса Николая Платонова *Огарева*, совершена купчая, на проданный имъ женѣ Московскаго купеческаго сына и Почетнаго гражданина Аннѣ Ивановой *Карташевой*, каменный домъ на бѣлой землѣ со всякимъ при немъ жилымъ и нежилымъ строеніемъ, состоящій въ Москвѣ Пятницкой Ч. 1-го кварт. подъ № 71-мъ, за 3,000 р. серебр., оный домъ оцѣненъ въ 1,000 р. серебр. Купчая писана на герб. листѣ въ 6 р. серебр.; пошлинъ съ 3,000 р. взыскано 120 р. съ акта 3 р. серебр., того жъ числа.

11702. 1841 г. Марта 14. Отъ дочерей Дѣйствительнаго Статскаго Совѣтника Андреяна Θедоровича *Аничкова*, дѣвицъ: Елисаветы и Екатерины, совершена купчая, на проданный ими вообще Статскому Совѣтнику Андрею Васильеву *Бестужеву*, деревянный домъ на бѣлой землѣ со всѣмъ принадлежащимъ къ нему строеніемъ, состоящій въ Москвѣ Арбатской Ч. 3-го кварт. подъ № бывшимъ 264-мъ, а нынѣ 266-мъ, за 6,857 р. 14 к. серебр. Купчая писана на герб. листѣ въ 15 р. серебр., оный домъ оцѣненъ

въ 4,571 р. 43 к. серебр.; пошлинъ съ 6,857 р. 14 к. серебр. взыскано 274 р. 29 к., съ акта 3 р. серебр., того жъ числа.

11703. 1841 г. Марта 17. Отъ Статскаго Совѣтника Князя Александра Александрова *Черкаскаго*, совершена купчая, на проданное имъ Дѣйствительному Статскому Совѣтнику и кавалеру Антону Александрову *фонъ-Шульцъ*, недвижимое имѣніе, состоящее Костромской губерніи, Юрьевецкой округи въ селахъ: Малыхъ Порзнахъ изъ 139—105, Клонахъ 78, Добрицахъ 20, деревняхъ: Большой Еловкѣ 35, Любимовѣ 30, Лепешкахъ 40, Смиренинѣ 73, Ильдовѣ 38, Власовѣ 29, Морищахъ 34, Стуловѣ 33, Дубовой 32, Суровцахъ 37, Сварухѣ 51, Медвѣдевѣ 35, Блинахъ 39, Селузановѣ, Быково тожъ 84, Зиминкахъ 20 и Сѣрковѣ изъ 50—35, и того писанныхъ въ оныхъ селеніяхъ по 8-й ревизіи дворовыхъ людей и крестьянъ мужеск. п. 848 душъ, съ женами и дѣтьми, съ землею и угодьями, какъ въ оныхъ селеніяхъ, такъ и состоящихъ оной же Юрьевецкой округи отхожихъ пустошахъ именуемыхъ: Антипиной, Плоской, Рубцовой, Малиновой, но сколько въ оныхъ пустошахъ мѣрою земли неизвѣстно, за 74,514 р. 89 к. сесеребр. Купчая писана на герб. листѣ въ 180 р. серебр.; пошлинъ согласно св. зак. т. 5 уст. о пошл. 351-й ст. и Высочайшаго указа даннаго Правительствующему Сенату 9 Ноября 1839 г. съ 76,320 р. взыскано 3,052 р. 80 к. съ акта 3 р. серебр., того жъ числа.

11704. 1841 г. Марта 18. Отъ бывшей Московской купчихи дѣвицы Архаровой, а нынѣ жены Коллежскаго Совѣтника, Неониды Ивановой *Елагиной*, совершена купчая, на проданный ею Полковницѣ Марьѣ Павловой *Сомовой*, домъ на бѣлой землѣ со всякимъ при немъ строеніемъ, состоящій въ Москвѣ Тверской Ч. 4-го кварт. подъ № 393-мъ, а нынѣ 2-го кварт. подъ № 165-мъ, за 15,714 р. серебр., оный домъ оцѣненъ въ 16,285 р. 72 к. серебр. Купчая писана на герб. листѣ въ 36 р. серебр.; пошлинъ согласно св. зак. т. 5 уст. о пошл. ст. 355-й съ 16,285 р. 72 к. взыскано 651 р. 43 к. съ акта 3 р. серебр., того жъ числа.

11705. 1841 г. Марта 18. Отъ бывшей Московской купчихи дѣвицы Сивовой, что нынѣ Прапорщица Авдотьи Григорьевой *Гегиной*, совершена купчая, на проданный ею Губернской Секретаршѣ Аполлинаріи Ивановой *Коломаровой*, деревянный домъ на бѣлой землѣ со всякимъ при немъ жилымъ и нежилымъ строеніемъ, состоящій въ Москвѣ Срѣтенской Ч. 4-го кварт. подъ № бывшимъ 497-мъ, а нынѣ 419-мъ, за 1,714 р. 28 к. серебр., оный домъ оцѣненъ въ 1,714 р. 29 к. серебр. Купчая писана на герб. листѣ въ 4 р. 20 к. серебр.; пошлинъ согласно св. зак. т. 5 уст. о пошл. ст. 355-й съ 1,714 р. 29 к. взыскано 68 р. 58 к. съ акта 3 р. серебр., того жъ числа.

11706. 1841 г. Марта 18. Отъ Московской мѣщанки Александры Ивановой *Елизаровой*, совершена купчая, на проданный ею Московскому 3-й гильдіи купцу Ѳедору Исаеву *Копосову*, каменный домъ на бѣлой землѣ со всякимъ

при немъ жилымъ и нежилымъ строеніемъ, состоящій въ Москвѣ Пятницкой Ч. 2-го кварт. подъ № 210-мъ, за 5,000 р. серебр., оный домъ оцѣненъ въ 4,000 р. серебр. Купчая писана на герб. листѣ въ 12 р. серебр.; пошлинъ съ 5,000 р. взыскано 200 р. съ акта 3 р. серебр., того жъ числа.

11707. 1841 г. Марта 19. Совершена купчая, на проданное вдовою Гвардіи Поручицею Натальею Васильевою и дѣтьми ея сыновьями Поручикомъ Алексѣемъ, Волынскаго Уланскаго полка Поручикомъ Никитою, дочерьми дѣвицами Дарьею и Марьею Степановыми *Кирѣевскими*, Шталмейстеромъ и кавалеромъ Петромъ Никифоровымъ *Беклемишевымъ*, отставнымъ Штабсъ-Ротмистромъ Дмитріемъ, Кіевскаго Гусарскаго полка Штандартъ-Юнкера, что нынѣ Корнетъ Николая и Штандартъ-Юнкера Степана Васильевыми *Дурново*, Статскимъ Совѣтникомъ Николаемъ, Генералъ-Маіоромъ Иваномъ Васильевыми дѣтьми *Шатиловыми* и Поручицею Елисаветою Степановою *Скобельцыною*, Капитаншею Марьею Степановою *Дѣдовою*, урожденною Дурново, Штабсъ-Капитаншею Аграфеною Степановою *Римско-Корсаковою*, урожденною Дурново и изъ дворянъ дѣвицею Надеждою Степановою *Дурново*, Оренбургскаго Уланскаго полка Поручику Якову Васильеву *Кошелеву*, недвижимое имѣніе, состоящее Тульской губерніи, въ уѣздахъ Каширскомъ, въ селѣ Никольскомъ, Козловка тожъ, изъ 77—67 и деревнѣ Молитвенкѣ 8 и Веневскомъ, въ селѣ Дьяковѣ 4 и деревнѣ Ожевкѣ 14, всего писанныхъ по 8-й ревизіи крестьянъ мужеск. п. 93 души, съ ихъ женами и дѣтьми, съ землею и угодьями, да безъ земли и безъ раздробленія семействъ крестьянъ Козму и Прокора холостыхъ, писанныхъ по 8-й ревизіи Тульской губерніи, Епифанскаго уѣзда въ деревнѣ Уросовкѣ, за 18,857 р. 14 к. серебр. Купчая писана на герб. листѣ въ 42 р. серебр.; пошлинъ взыскано 754 р. 29 к. съ акта 3 р. серебр., того жъ числа.

11708. 1841 г. Марта 19. Отъ Дѣйствительнаго Статскаго Совѣтника Князя Александръ Александровича *Шаховскаго*, совершена купчая, на проданное имъ Надворной Совѣтницѣ Ольгѣ Александровой *Владиміровой*, недвижимое имѣніе, состоящее Костромской губерніи, въ округи Галичской, въ сельцахъ Нагатинѣ 7, Девисьевѣ 18, деревняхъ: Покровской 8, Варатеевѣ 13, Шишимаровѣ изъ 39—29, Семеновской 2, селѣ Бочкинѣ 28, Смысловѣ 11, Сабановѣ 21, Падайновѣ 14, Лепицовѣ 5, Слоновѣ 18; Буйской въ деревнѣ Панинѣ 31; Костромской, въ деревнѣ Коробовѣ 26 и Кологривской въ усадьбѣ Борисовѣ 2, деревняхъ: Калининѣ 31, Мантуровѣ 14, Якутинѣ 2, и Михалевѣ 12, а всего изъ записанныхъ въ оныхъ селеніяхъ по 8-й ревизіи дворовыхъ людей и крестьянъ мужеск. п. 293—292 души, съ женами, дѣтьми, съ землею и угодьями какъ въ вышеписанныхъ селеніяхъ, такъ равно и въ принадлежащихъ къ онымъ селеніямъ отхожихъ пустошахъ и состоящихъ въ уѣздахъ Галичскомъ именуемыхъ: Льнякова, Курсакова, Зачаинова, пустошей: Килина, Копытова, Скулепова, Валокова, Дюрнева, Стригина, Платунова, Кучкова, Зенина, Тафтина, Махлева, Поляна, Табы-

чева, Максакова, Кокорева, Тихонова, Маринина, Кужельцова, Кишкина и пожия Трунихa, Аздемеровка, Подемьяову, Салоди, Озеро Черное, Гарбуниха и Кувье Болото; Чухломскаго, Занина; Кологривскаго, Евтина, Кондратовъ Починокъ, Переварина и Березина въ общемъ именуемомъ Боровскомъ лѣсѣ, въ общемъ въѣзжемъ лѣсѣ; Буевскаго, Мартехина, Горки, Полуенова, Сметанина, Ульнева, Кондратовъ Починокъ, Истомнина, Яшутникова и Костромской, Хабарова, сколько жъ въ оныхъ пустошахъ, лѣсахъ мѣрою земли неизвѣстно, за 30,280 р. серебр. Купчая писана на герб. листѣ въ 90 р. серебр.; пошлинъ съ 30,280 р. взыскано 1,211 р. 20 к. съ акта 3 р. серебр., того жъ числа.

11709. 1841 г. Марта 19. Отъ Московской купеческой жены Марьи Өедоровой *Матвѣевой*, совершена купчая, на проданный ею Коллежскому Секретарю Князю Алексѣю Павловичу *Шаховскому*, деревянный домъ на бѣлой землѣ со всякимъ при немъ жилымъ и нежилымъ строеніемъ, состоящій въ Москвѣ Пресненской Ч. 3-го кварт. подъ № бывшимъ 287-мъ, потомъ 70-мъ, а нынѣ 4-го кварт. подъ № 403-мъ, за 1,142 р. серебр., оный домъ оцѣненъ въ 1,142 р. 86 к. серебр. Купчая писана на герб. листѣ въ 3 р. серебр.; пошлинъ согласно св. зак. т. 5 уст. о пошл. ст. 355-й съ 1,142 р. 86 к. взыскано 45 р. 72 к. съ акта 3 р. серебр., того жъ числа.

11710. 1841 г. Марта 19. Отъ Статской Совѣтницы Евдокѣи Ивановой *Авдѣенко*, совершена купчая, на проданное ею Поручику Өеофану Саввину *Салову*, недвижимое имѣніе, состоящее Калужской губерніи, Мещовскаго уѣзда въ сельцѣ Паршинѣ и писанныхъ въ ономъ по 8-й ревизіи крестьянъ мужеск. п. изъ 15—10 душъ, съ женами, дѣтьми, землею и угодьями, за 570 р. серебр. Купчая писана на герб. листѣ въ 3 р. серебр.; пошлинъ согласно св. зак. т. 5 уст. о пошл. 351-й ст. и Высочайшаго указа даннаго Правительствующему Сенату 9 Нгября 1839 г. съ 1,200 р. взыскано 48 р. съ акта 3 р. серебр., того жъ числа.

11711. 1841 г. Марта 20. Отъ отставнаго Статскаго Совѣтника и кавалера Михайлы Апполонова *Волкова*, совершена купчая, на проданную имъ Саратовскому 1-й гильдіи купцу Хрисанфу Иванову *Образцову*, пашенную и непашенную землю, съ лѣсами, сѣнными покосами и всякими угодьями, состоящую Саратовской губерніи, Камышинскаго уѣзда при селѣ Грязнухѣ на Нагорной сторонѣ рѣки Волги, каковой земли состоитъ въ единственномъ его владѣніи какъ значится по планамъ, всего мѣрою 6126 десят. 230 саж., за исключеніемъ изъ сего количества проданной въ томъ селѣ Грязнухѣ мѣрою земли удобной и неудобной съ угодьями 2976 десят. 230 саж., за тѣмъ въ продажу сію поступило удобной и неудобной земли, мѣрою всего 3150 десят., за 27,000 р. серебр. Купчая писана на герб. листѣ въ 60 р. серебр.; пошлинъ съ 27,000 р. взыскано 1,080 р. съ акта 3 р. серебр., того жъ числа.

11712. 1841 г. Марта 20. Отъ дворянина что нынѣ Гвардіи Подпоручика Ивана

Петрова *Ступишинъ*, совершена купчая, на проданное имъ Полковницѣ Елисаветѣ Михайловой *Мартыновой*, недвижимое имѣніе, состоящее Владимірской губерніи, Муромской округи въ селѣ Ковардицахъ и писанныхъ въономъ по 8-й ревизіи крестьянъ мужеск. п. 72 души, съ женами, дѣтьми, землею и угодьями, за 7,142 р. 85⅞ к. серебр. Купчая писана на герб. листѣ въ 15 р. серебр.; пошлинъ съ 7,142 р. 85⅞ к. взыскано 285 р. 72 к. съ акта 3 р. серебр., того жъ числа.

11713. 1841 г. Марта 20. Отъ отставнаго Статскаго Совѣтника и кавалера Михайлы Апполонова *Волкова*, совершена купчая, на проданное имъ Ротмистршѣ Пелагеѣ Хрисанфовой *Гетовицкой*, недвижимое имѣніе, состоящее Саратовской губерніи, Камышинскаго уѣзда, на нижной сторонѣ рѣки Волги въ селѣ Грязнухѣ и писанныхъ въ ономъ по 8-й ревизіи дворовыхъ людей и крестьянъ мужеск. п. 661 душу, съ женами ихъ, вдовами, дѣвками и съ рожденными послѣ 8-й ревизіи обоего п. дѣтьми, съ усадебною, огородною, пашенною и непашенною землею, съ лѣсами, сѣнными покосами и всякими угодьями, какогой земли, состоитъ въ единственномъ его владѣніи какъ значится по планамъ, всего мѣрою 6126 десят. 230 саж., за исключеніемъ изъ сего количества проданной удобной и неудобной земли мѣрою всего 3150 десят., за тѣмъ въ продажу поступило удобной и неудобной земли мѣрою всего 2976 десят. 230 саж., за 63,000 р. серебр. Купчая писана на герб. листѣ въ 180 р. серебр.; пошлинъ согласно св. зак. т. 5 уст. о пошл. 351-й ст. и Высочайшаго указа даннаго Правительствующему Сенату 9 Ноября 1839 г. съ 70,320 р. взыскано 3,172 р. 80 к. съ акта 3 р. серебр., того жъ числа.

11714. 1841 г. Марта 21. Отъ Поручицы Татьяны Ильиной *Мицынской*, бывшей дѣвицы *Козиной*, совершена купчая, на проданное ею Генералъ-Маіору Петру Александровичу *Сѣнину*, недвижимое имѣніе, состоящее Тверской губерніи, Ржевскаго уѣзда въ деревнѣ, что нынѣ сельцо Лубенкахъ и писанныхъ въ ономъ по 8-й ревизіи дворовыхъ людей и крестьянъ мужеск. п. изъ 45—40 душъ, съ женами, дѣтьми, землею и угодьями въ сельцѣ Лубенкахъ 81 десят. 2293 саж. и въ пустошахъ состоящихъ въ ономъ же уѣздѣ именуемыхъ Месничихѣ 146 десят. 2311 саж., Вороновѣ 19 десят. 2194 саж., Голицыной 28 десят. 206 саж., Шумновѣ 74 десят. 646 саж., за 4,000 р. серебр. Купчая писана на герб. листѣ въ 9 р. серебр.; пошлинъ съ 4,000 р. взыскано 160 р. съ акта 3 р. серебр., того жъ числа.

11715. 1841 г. Марта 21. Отъ Штабсъ-Капитана Александра Матвѣева *Худякова*, совершена купчая, на проданное имъ брату своему родному изъ дворянъ Коллежскому Секретарю Николаю Матвѣеву *Худякову*, недвижимое имѣніе, состоящее Рязанской губерніи, Михайловскаго уѣзда въ сельцѣ Подобрѣевкѣ, Бутырки тожъ и писанныхъ по 8-й ревизіи дворовыхъ людей и крестьянъ мужеск. п. 24 души, съ женами, дѣтьми, землею и угодьями, за

2,880 р. серебр. Купчая писана на герб. листѣ въ 6 р. серебр.; пошлинъ съ 2,880 р. взыскано 115 р. 20 к. съ акта 3 р. серебр., того жъ числа.

11716. 1841 г. Марта 21. Отъ Надворной Совѣтницы Анны Николаевой *Агаповой*, совершена купчая, на проданное ею Надворной Совѣтницѣ Марьѣ Ивановой *Голубковой*, недвижимое имѣніе, состоящее Московской губерніи и уѣзда въ селѣ Мышецкомъ, Новоозерецкое тожъ, въ коемъ писанныхъ по 8-й ревизіи дворовыхъ людей и крестьянъ мужеск. п. 56 душъ, съ ихъ женами, дѣтьми, съ землею и угодьями, за 8,500 р. серебр. Купчая писана на герб. листѣ въ 18 р. серебр.; пошлинъ съ 8,500 р. взыскано 340 р. съ акта 3 р. серебр., того жъ числа.

11717. 1841 г. Марта 21. Отъ опредѣленнаго Московскимъ Сиротскимъ Судомъ къ имѣнію и малолѣтнымъ умершей Губерской Секретарши Авдотьи Григорьевой *Шевцовой*, дѣтямъ: сыну Сергѣю и дочери дѣвицѣ Марьѣ Михайловымъ *Шевцовымъ*, опекуна Дѣйствительнаго Тайнаго Совѣтника, Государственнаго Совѣта Члена, Дѣйствительнаго Камергера и кавалера Князя Сергѣя Михайловича *Голицына* и совершеннолѣтнихъ наслѣдниковъ ея Авдотьи Шевцовой, дѣтей ея сыновей: канцелярскихъ служителей Александра и находящихся подъ попечительствомъ у него жъ Князя Сергѣя Михайловича Голицына, Михайла и Алексѣя Михайловыхъ Шевцовыхъ, совершена купчая, на проданный ими вообще имъ опекуномъ съ дозволенія Правительствующаго Сената и онаго Сиротскаго Суда, а ими Михайлою и Алексѣемъ съ согласія означеннаго попечителя ихъ, отпущенному вѣчно на волю отъ Князя Николая Яковлевича Голицына, дворовому человѣку Николаю Тимоѳееву *Рудакову*, деревянный домъ на бѣлой землѣ со всякимъ при немъ строеніемъ, состоящій Московской губерніи, Звенигородскаго уѣзда въ заштатномъ г. Воскресенскѣ, на большой Крестовской улицѣ на правой сторонѣ по плану подъ № 15-мъ противъ Креста угловое мѣсто, за 228 р. 58 к. серебр. Купчая писана на герб. листѣ въ 90 к. серебр.; пошлинъ съ 228 р. 58 к. взыскано 9 р. 15 к. съ акта 3 р. серебр., того жъ числа.

11718. 1841 г. Марта 21. Отъ опредѣленныхъ Московскою Дворянскою Опекою къ имѣнію и малолѣтней умершей Капитанши Натальи Ивановой Елагиной, дочери Александрѣ Сергѣевой *Елагиной*, опекуновъ: Статскаго Совѣтника и кавалера Ивана Дмитріева Орлова и дочери его дѣвицы Вѣры Ивановой *Орловой*, совершена купчая, на проданный имъ вообще съ дозволенія Правительствующаго Сената и оной Дворянской Опеки, Иркутскаго купеческаго сына и Почетнаго гражданина Павла Прокофьева Медвѣдникова, женѣ его Екатеринѣ Ивановой *Медвѣдниковой*, домъ съ землею и со всякимъ при немъ жилымъ и нежилымъ строеніемъ, состоящій въ Москвѣ Басманной Ч. 1-го кварт. подъ № 33-мъ, за 7,960 р. серебр., оный домъ оцѣненъ въ 8,857 р. 15 к. серебр. Купчая писана на герб. листѣ въ 18 р. серебр.; пошлинъ согласно св. зак. т. 5 уст. о пошл. ст.

355-й съ 8,857 р. 15 к. взыскано 354 р. 29 к. съ акта 3 р. серебр., того жъ числа.

11719. 1841 г. Марта 24. Отъ Коллежской Совѣтницы Варвары Николаевой *Ламакиной*, совершена купчая, на проданный ею Коллежскому Ассессору Ивану Григорьеву *Галанину*, деревянный домъ на бѣлой землѣ со всякимъ при немъ строеніемъ, состоящій въ Москвѣ Лефортовской Ч. 6-го кварт. подъ № 897-мъ, за 2,000 р. серебр., оный домъ оцѣненъ въ 1,142 р. 86 к. серебр. Купчая писана на герб. листѣ въ 4 р. 20 к. серебр.; пошлинъ съ 2,000 р. взыскано 80 р. съ акта 3 р. серебр., того жъ числа.

11720. 1841 г. Марта 24. Г. Яренска отъ Уѣзднаго Лекаря Сергѣя Никитина *Землянскаго*, совершена купчая, на проданный имъ чиновнику 12-го класса Петру Александрову *Невзорову*, деревянный домъ на бѣлой землѣ со всякимъ при немъ строеніемъ, состоящій въ Москвѣ Арбатской Ч. 3-го кварт. подъ № бывшимъ 274-мъ, а нынѣ 290-мъ, за 2,000 р. серебр., оный домъ оцѣненъ въ 7,142 р. 86 к. серебр. Купчая писана на герб. листѣ въ 15 р. серебр.; пошлинъ согласно св. зак. т. 5 уст. о пошл. ст. 355-й съ 7,142 р. 86 к. взыскано 285 р. 72 к. съ акта 3 р. серебр., того жъ числа.

11721. 1841 г. Марта 24. Утверждена отдѣльная запись, на отданное Надворнымъ Совѣтникомъ Александромъ Акимовымъ *Чекмаревымъ*, малолѣтнымъ дѣтямъ его единственнымъ и законнымъ по немъ наслѣдникамъ, сыну Аполлону, дочерямъ Юліи и Марьѣ *Чекмаревымъ*, въ вѣчное и потомственное ихъ владѣніе, благопріобрѣтенное имъ недвижимое имѣніе, состоящее Московской губерніи, Звенигородскаго уѣзда въ сельцѣ Тарасковѣ, дворовыхъ людей и крестьянъ по 8-й ревизіи мужеск. п. 52 души, съ ихъ женами, дѣтьми, съ землею и угодьями, съ тѣмъ однако, что въ продолженіи жизни его предоставилъ себѣ полное право управлять и распоряжать тѣмъ имѣніемъ, какъ за благоразсудитъ полновластно, не давая никому и никогда по оному отчета, кромѣ того, что непредоставилъ себѣ права оное имѣніе продавать, или закладывать въ постороннія руки, такъ равно и они дѣти его въ продолженіи жизни его, естьли достигнутъ и совершеннолѣтія, также не имѣютъ права безъ его согласія оное имѣніе продавать, или закладывать, а равно онъ г. Чекмаревъ предоставилъ себѣ право изъ числа означенныхъ крестьянъ неболѣе 5 мужеск. и 5 душъ женск. п. безъ земли, по его усмотрѣнію отпускать на волю, дарить, продавать, въ рекруты отдавать, переселять въ другое имѣніе и словомъ распоряжать ими какъ за благоразсудитъ, цѣна жъ означенному имѣнію по совѣсти объявлена 9,000 р. серебр. Запись писана на герб. листѣ въ 18 р. серебр.; по утвержденіи взыскано съ акта 3 р. серебр., того жъ числа; пошлинъ же по силѣ св. зак. т. 5 уст. о пошл. 333-й ст. невзято.

11722. 1841 г. Марта 23. Отъ Генералъ-Лейтенантши Натальи Филипповны *Алек-*

спевой, совершена купчая, на проданную ею Тайной Советниц Анн Петровн *Малиновской,* дворовую блую землю, состоящую въ Москв Пречистенской Ч. 2-го кварт. подъ № 133-мъ, а по отвтствiю Коммиссiи для строенiя въ Москв изъ землемрнаго отдленiя значится нын 4-го кварт. подъ № 462-мъ, за 1,285 р. 60 к. серебр., оная земля состоитъ безъ оцнки. Купчая писана на герб. листъ въ 3 р. серебр.; пошлинъ съ 1,285 р. 60 к. взыскано 51 р. 43 к. съ акта 3 р. серебр., того жъ числа.

11723. 1841 г. Марта 26. Отъ Московскаго мщанина Петра Козмина *Ключарева,* совершена купчая, на проданный имъ Титулярной Совтниц Надежд Михайловой *Строкиной,* домъ на блой земл со всякимъ при немъ строенiемъ, состоящiй въ Москв Мщанской Ч. 4-го кварт. подъ № 411-мъ, а нын 528-мъ, за 2,000 р. серебр., оный домъ оцненъ въ 2,000 р. серебр. Купчая писана на герб. листъ въ 4 р. 20 к. серебр.; пошлинъ съ суммы взыскано 80 р. съ акта 3 р. серебр., того жъ числа.

11724. 1841 г. Марта 26. Отъ Полковницы Екатерины Францовой *Люцедарской,* совершена купчая, на проданное ею дворянину Коллежскому Ассессору и кавалеру Александру Иванову *Дворяшеву,* недвижимое имнiе, состоящее Вологодской губернiи, Вельской округи въ деревняхъ Чернявской 11 и Заозерской 5, всего писанныхъ въ оныхъ селенiяхъ по 8-й ревизiи крестьянъ ревизскихъ мужеск. п. 16 душъ, съ женами, дтьми, съ землею и угодьями, за 1,440 р. серебр. Купчая писана на герб. листъ въ 3 р. серебр.; пошлинъ съ суммы взыскано 57 р. 60 к. съ акта 3 р. серебр., того жъ числа.

11725. 1841 г. Марта 26. Въ должности Церемонiймейстера отъ Коллежскаго Совтника Николая Михайлова *Смирнова,* совершена купчая, на проданное имъ Надворной Совтниц Княгин Анн Петровн *Голицыной,* недвижимое имнiе, состоящее Тульской губернiи, Новосильскаго узда въ сельц Ранцов, Руково тожъ, изъ написанныхъ въ ономъ по 8-й ревизiи крестьянъ мужеск. п. 213—152 души, съ женами, дтьми, съ землею и угодьями, за 18,240 р. серебр. Купчая писана на герб. листъ въ 42 р. серебр.; пошлинъ съ суммы взыскано 729 р. 60 к. съ акта 3 р. серебр., того жъ числа.

11726. 1841 г. Марта 26. Отъ дворянина и кавалера Алекся Михайлова *Титова,* совершена купчая, на проданное имъ изъ дворянъ двиц Елисавет Францовой *Рекъ,* недвижимое имнiе, состоящее Московской губернiи, Богородскаго узда въ сельц Сафонов 83 и деревн Исаков 75, всего писанныхъ въ оныхъ сельц и деревн по 8-й ревизiи крестьянъ мужеск. п. 158 душъ, съ женами ихъ, дтьми, съ землею и угодьями какъ въ тхъ сельц и деревн, такъ и въ окложихъ пустошахъ, состоящихъ въ томъ же Богородскомъ узд именуемыхъ: Филипковой и Тереховой и съ принадлежащею ему Титову половинною частiю въ пустошахъ: Вьюновой, Кошелевой, Барыдин и Колесовой, каковой земли съ угодьями, какъ въ

тѣхъ сельцѣ и деревнѣ, такъ и въ поименованныхъ пустошахъ мѣрою 1460 десят. 1853 квадрат. саж., за 33,571 р. 42 серебр. Купчая писана на герб. листѣ въ 90 р. серебр.; пошлинъ съ 33,571 р. 42 к. взыскано 1,342 р. 86 к. съ акта 3 р. серебр., того жъ числа.

11727. 1841 г. Марта 26. Войска Уральскаго отъ уволеннаго отъ службы изъ дворянъ Войсковаго Старшины въ чинѣ Армейскаго Маіора Ераста Евсигнѣева *Бородина*, совершена купчая, на проданное имъ изъ дворянъ Коллежской Ассесоршѣ Елисаветѣ Николаевой *Лукомской*, недвижимое имѣніе, состоящее Московской губерніи, Дмитровскаго уѣзда въ сельцѣ Новоникольскомъ и писанныхъ въ ономъ по 8-й ревизіи дворовыхъ людей и крестьянъ мужеск. п. 32 души, съ ихъ женами, дѣтьми, землею и угодьями, какъ въ томъ сельца Новоникольскомъ, такъ и въ принадлежащихъ къ оному отхожихъ пустошахъ, состоящихъ въ томъ же Дмитровскомъ уѣздѣ именуемыхъ: Понатовой, Захаровой, Азайково тожъ Безутешевой, Сальницы, Новинки, Ивиной, Ивкино тожъ, Хватковой, Маринкиной и Лебедкиной, въ коихъ мѣрою земли въ сельцѣ Новоникольскомъ 158 десят., а въ поименованныхъ пустошахъ 30 десят., за 7,428 р. 57 к. серебр. Купчая писана на герб. листѣ въ 15 р. серебр.; пошлинъ съ 7,428 р. 57 к. взыскано 297 р. 15 к. съ акта 3 р. серебр., того жъ числа.

11728. 1841 г. Марта 26. Отъ Московскаго Почетнаго гражданина Николая Петрова *Пищальникова*, совершена купчая, на проданную имъ Московской купеческой женѣ Матренѣ Ивановой *Михайловой*, каменную лавку съ находящеюся надъ нею палаткою на бѣлой землѣ, состоящую въ Москвѣ Городской Ч. 2-го кварт. въ большомъ суконномъ ряду подъ №№ бывшими 24-мъ, 25-мъ и 26-мъ, а нынѣ 20-мъ, 21-мъ и 22-мъ, за 4,000 р. серебр., оная лавка оцѣнена въ 4,428 р. 58 к. серебр. Купчая писана на герб. листѣ въ 9 р. серебр.; пошлинъ согласно св. зак. т. 5. уст. о пошл. 355-й съ съ 4,428 р. 58 к. взыскано 177 р. 15 к. съ акта 3 р. серебр., того жъ числа.

11729. 1841 г. Марта 26. Отъ Плацъ-Маіора Гвардіи Полковника и кавалера Алексѣя Алексѣева *Козмина*, совершена купчая, на проданную имъ Генералъ-Маіору и кавалеру Никифору Харлампіевичу *Коптеву*, пашенную, непашенную, удобную съ неудобною луговую землю, состоящую Саратовской губерніи, Николаевскаго уѣзда на луговой сторонѣ рѣки Волги въ участкѣ по обѣ стороны рѣчки Куличихи, коей мѣрою всего 2000 десят., за 4,000 р. серебр. Купчая писана на герб. листѣ въ 9 р. серебр.; пошлинъ съ 4,000 р. взыскано 160 р. съ акта 3 р. серебр., того жъ числа.

11730. 1841 г. Апрѣля 9. Лейбъ-Гвардіи Кирасирскаго ЕГО ВЕЛИЧЕСТВА полка отъ Корнета Василья Васильева *Бабарыкина*, совершена купчая, на проданную имъ Капитаншѣ Пелагеѣ Петровой *Владычиной*, ненаселенную пашенную и непашенную землю, съ лѣсами, сѣнными покосами и со всѣми угодьями, состоящую Тульской губерніи, Ефремовскаго уѣзда при сельцѣ

Подзанцкомъ, коей земли мѣрою 315 десят. 400 квадрат. саж., за 10,000 р. серебр. Купчая писана на герб. листѣ въ 21 р. серебр.; пошлинъ съ суммы взыскано 400 р. съ акта 3 р. серебр., того жъ числа.

11731. 1841 г. Апрѣля 10. Отъ Священника Вознесенскаго дѣвичьяго монастыря Алексѣя Тихонова *Бѣляева*, совершена купчая, на проданный имъ Подпоручику Александру Степанову *Ладыженскому*, домъ на бѣлой землѣ со всякимъ при немъ строеніемъ и землею, состоящій въ Москвѣ Тверской Ч. бывшаго 1-го кварт. подъ № 24-мъ, а нынѣ 5-го кварт. подъ № 411-мъ, за 12,000 р. серебр., оный домъ оцѣненъ въ 14,285 р. 72 к. серебр. Купчая писана на герб. листѣ въ 30 р. серебр.; пошлинъ согласно св. зак. т. 5 уст. о пошл. ст. 355-й съ 14,285 р. 72 к. взыскано 571 р. 43 к. съ акта 3 р. серебр., того жъ числа.

Въ Витебской Палатѣ Гражданскаго Суда:

11732. 1841 г. Марта 7. Отъ вдовы Надворной Совѣтницы Франциски Игнатьевой и сыновей ея Надворнаго Совѣтника и кавалера Юліана и Маіора и кавалера Виктора *Уляновскихъ*, совершенъ раздѣльный актъ, на оставшіяся послѣ кончины первой мужа, а послѣднихъ отца Надворнаго Совѣтника Семена Уляновскаго имѣнія, по коему Франциска Уляновская среклась на оныхъ дѣтей своихъ Юліана и Виктора Уляновскихъ слѣдуемой ей послѣ мужа ея указной изъ движимаго и недвижимаго имѣнія части и собственно ей принадлежащей половинной части имѣнія Загораны, въ Городецкомъ уѣздѣ лежащаго, оные же Юліанъ и Викторъ Уляновскіе оставивъ все то имѣніе Загораны въ числѣ 263 мужеск. п. душахъ въ пожизненномъ владѣніи ихъ матери съ правомъ распорядиться суммою 9,000 р. серебр., раздѣли имѣнія отца слѣдующимъ образомъ: 1-е, Юліанъ Уляновскій къ полученному прежде имѣнію Зароновy въ числѣ 426 душахъ въ Витебскомъ уѣздѣ лежащему, взялъ на свою часть имѣніе Гостилово въ числѣ 125 душахъ, въ Витебскомъ же уѣздѣ находящееся, состоящее въ закладномъ владѣніи отъ помѣщика Игнатія Любощинскаго за 11,428 р. 57$\frac{1}{7}$ к. серебр. и за разныя издержки 5,714 р. 28$\frac{4}{7}$ к. серебр. и вышеозначенное имѣніе Загораны, за исключеніемъ изъ онаго 3-хъ мужеск. и 2 женск. п. душъ поступившихъ брату его, а всего 386 душъ, съ обязанностію уплатить долги отца, наслѣдникамъ покойнаго Куковича 4,857 р. 14$\frac{2}{7}$ к., наслѣдникамъ Рацевича 4,285 р. 71$\frac{3}{7}$ к., Коллежскому Ассессору Попадинскому 4,285 р. 71$\frac{3}{7}$ к., фундушовой суммы покойнаго Чайковскаго 1,714 р. 28$\frac{4}{7}$ к., Вержбиловскому монастырю 714 р. 85$\frac{5}{7}$ к., Талуличскимъ Василіанамъ 285 р. 71$\frac{3}{7}$ к., помѣщицѣ Елисаветѣ Шишковой 1,428 р. 51 к., а всего 17,571 р. 42$\frac{6}{7}$ к. серебр. съ процентами и 2-е, Викторъ Уляновскій, получилъ на свою часть имѣніи Долосцы съ фольваркомъ Предково, въ числѣ 493 душахъ, Меліовки съ фольваркомъ Пустынки въ числѣ 120, Езерище съ фольварками Семеново и Піерполь въ числѣ 390 душахъ, въ Себежскомъ уѣздѣ и имѣніе Триполь съ фольваркомъ Межно въ числѣ

2[illegible]0 душахъ, въ Полоцкомъ уѣздѣ состоящее въ закладномъ владѣніи отъ повѣрщика Ѳаддея Буйницкаго за сумму съ претензіями 28,571 р., а всего 1214 мужеск. п. душъ, съ обязанностію уплачивать слѣдуемый Санктпетербургскому Опекунскому Совѣту долгъ 114,150 р. асс., занятый отцомъ его подъ залогъ имѣній Себежскаго уѣзда и партикулярнымъ лицамъ Графинѣ Софьѣ Забѣлло 16,000 р., мужу ея Графу Іосифу Забѣлло 6,000 р., Антонію Цюндзевицкому 4,785 р. и до прекращенія пожизненнаго владѣнія матери его имѣніемъ, Загоранами брату Юліану Улановскому ежегодно по 1,428 р. серебр. Раздѣльный актъ писанъ на герб. листѣ въ 300 р. серебр., взыскано съ акта 3 р. серебр.

11733. 1841 г. Марта 14. Генералъ-Маіоршею Акаліею Петровною *Пестель*, по довѣренности дѣтей покойнаго Коллежскаго Совѣтника, Подполковника Александра, Софьи и Екатерины Петровыхъ *Кольбовъ*, совершена купчая, на проданный ею Пестель по довѣренности означенныхъ вѣрителей ея Кольбовъ, Коллежскому Ассессору и кавалеру Ивану Михайлову *Попадинскому*, деревянный домъ съ прочимъ строеніемъ и землею 209 квадрат. саж., состоящій въ 3-й Ч. г. Витебска, за 800 р. серебр. Купчая писана на герб. листѣ въ 1 р. 80 к. серебр.; взыскано съ 800 р. пошлинъ 32 р. съ акта 3 р. серебр., того жъ числа.

11734. 1841 г. Марта 17. Вдовою Подпоручицею Александрою Никитиною *Максимовою*, совершена купчая, на проданное ею по довѣренности чиновника 7-го класса Игнатья Павлова *Мироновича*, отставному Подпоручику Александру Петрову *фонъ-Бокарду*, имѣніе Тращаницы, въ Себежскомъ уѣздѣ лежащее, за исключеніемъ изъ онаго 4 мужеск. и 3 женск. п. душъ, съ оставшими за тѣмъ 21 душею, съ землею и всѣми угодьями, за 1,714 р. 28¾ к. серебр. Купчая писана на герб. листѣ въ 4 р. 20 к. серебр.; взыскано съ 1,714 р. 28¾ к. пошлинъ 68 р. 58 к. съ акта 3 р. серебр.

11735. 1841 г. Марта 21. Отъ Витебскаго мѣщанина Лейбы Іоселева *Зингаровича*, совершена купчая, на проданную имъ Витебскому же мѣщанину Степану Дмитріеву *Козакову*, землю 1300 саж., лежащую въ 3-й Ч. г. Витебска близъ каменнаго магазейна, за 400 р. серебр. Купчая писана на герб. листѣ въ 1 р. 80 к. серебр; взыскано съ 400 р. пошлинъ 16 р. съ акта 3 р. серебр.

11736. 1841 г. Марта 24. Вдовою чиновницею 5-го класса Анною Сергѣевою *Косовичевою*, отъ собственнаго имени и по довѣренности сына Юнкера Брянскаго Егерскаго полка Петра и дочерьми Федосьею Лаврентьевыми *Коссовичами* и Настасьею *Кудиновичевою*, совершена купчая, на проданный ими женѣ Коллежскаго Совѣтника Василья Мазурина, Татьянѣ Ивановой *Мазуриной*, каменный одноэтажный домъ, состоящій въ 3-й Ч. г. Витебска со всѣмъ строеніемъ и землею, въ длину по Ильинской улицѣ 20 саж. 3 фута, а въ ширину 10 саж. 5 футовъ, за 1,285 р. 71¾ к. серебр. Купчая писана на герб. листѣ въ 3 р. серебр.; взыскано съ 1,285 р. 71¾ к. пошлинъ 51 р. 43 к. съ акта 3 р. серебр., того жъ числа.

11737. 1841 г. Марта 24. Выдана данная, помѣщику Владиславу Іосифову *Хмѣлевскому*, на купленное имъ въ Витебскомъ Губернскомъ Правленіи съ публичнаго торга недвижимое имѣніе Ротокли въ числѣ 61 мужеск. и 52 женск. п. душъ, съ землею и всѣми угодьями, въ Невельскомъ уѣздѣ лежащее, принадлежавшее помѣщику Игнатью *Рудзинскому*, за 4,560 р. серебр. Данная писана на герб. листѣ въ 12 р. серебр.; взыскано съ 4,560 р. пошлинъ 182 р. 40 к. съ акта 3 р. серебр., того жъ числа.

11738. 1841 г. Марта 26. Совершена данная, на купленное помѣщикомъ Францомъ Станиславовымъ *Богомольцомъ*, въ Витебскомъ Приказѣ Общественнаго Призрѣнія съ публичнаго торга имѣніе Буявы, въ числѣ 19 мужеск. п. душъ съ землею 300 десят. и всѣми угодьями, въ Витебскомъ уѣздѣ лежащее, принадлежавшее помѣщику Станиславу *Богомольцу* по неплатежу долга оному Приказу, за 1,300 р. серебр. Данная писана на герб. листѣ въ 3 р. серебр.

11739. 1841 г. Марта 26. Выдана данная, Надворному Совѣтнику и кавалеру Андрею Петрову *Рикману*, на купленное имъ въ Витебскомъ Губернскомъ Правленіи съ публичнаго торга недвижимое имѣніе Коровку, въ числѣ 100 мужеск. п. душъ съ землею 800 десят. и всѣми угодьями, въ Суражскомъ уѣздѣ лежащее, принадлежавшее помѣщику Іосифу *Любощинскому*, за 11,650 р. серебр. Данная писана на герб. листѣ въ 24 р. серебр.; взыскано съ 11,650 р. пошлинъ 466 р. съ акта 3 р. серебр.

Въ Волынской Палатѣ Гражданскаго Суда:

11740. 1841 г. Марта 13. Совершена купчая, помѣщикомъ Альбиномъ Александровымъ *Піотровскимъ*, данная имъ помѣщику Игнатью Францову *Хлопицкому* и женѣ его Маріаннѣ Антоновой, на продажу первымъ послѣднимъ руднѣ, называемой Майеровка, въ Житомирскомъ уѣздѣ состоящей, заключающей въ себѣ земли 773 десят. и 159 саж., за 3,000 р. серебр. Купчая писана на герб. листѣ въ 15 р. серебр.; взыскано съ указной цѣны земли, стоющей 6,966 р. серебр., пошлинъ 278 р. 64 к. и явочныхъ 3 р. серебр., того жъ числа.

11741. 1841 г. Марта 18. Выдана данная, Староконстантиновскому 2-й гильдіи купцу Пинхасу Іосифу Мордковичу *Бромбергу*, на купленный имъ состоящій въ г. Житомирѣ по Бердичевской улицѣ возлѣ аптеки наслѣдниковъ Гейнча, Еврея Вольфа Эйзора Ароновича *Горекштейна*, деревянный двухъэтажный домъ съ пристройками и находящеюся подъ онымъ землею, за 1,100 р. серебр. Данная писана на 3-хъ листахъ герб. бумаги одномъ въ 3 р. и послѣднихъ двухъ въ 90 к. серебр.; взыскано пошлинъ 44 р. и явочныхъ 3 р. серебр., того жъ числа.

11742. 1841 г. Марта 24. Совершена купчая, помѣщиками Гипполитомъ и Владиславомъ Ивановыми *Бернатовичовыми*, равно сестрою ихъ Анною *Яниц-*

кою и теткою Анною Саломеею *Пекарскою,* данная ими помѣщицѣ Петрунелѣ *Бялковской,* на продажу первыми послѣдней имѣнія деревни Неборовки и приселка Бабичовки, въ Житомирскомъ уѣздѣ состоящаго, населеннаго вольноживущими людьми, заключающаго въ себѣ земли 4611 десят. и 965 квадрат. саж., за 17,000 р. серебр. Купчая писана на герб. листѣ въ 90 р. серебр.; взыскано съ указной цѣны земли 41,503 р. серебр.; пошлинъ 1,660 р. 32 к. и съ акта 3 р. серебр., того жъ числа.

11743. 1841 г. Апрѣля 9. Превращена въ купчую закладная, Житомирскимъ 3-й гильдіи купцомъ Евреемъ Пейсахомъ Гершъ Филиповичемъ *Гриншпуномъ* и женою его Гитлею Кейлею, данная ими Калужскому 2-й гильдіи купцу Григорью *Дехтереву* и братьямъ его въ 2,141 р. 60 к. серебр. на домъ ихъ Гриншпуновъ въ владѣльческомъ имѣніи мѣстечкѣ Бердичевѣ состоящій. Закладная писана на герб. листѣ въ 20 р. асс., взыскано съ акта 3 р. серебр., того жъ числа.

11744. 1841 г. Апрѣля 9. Записано духовное завѣщаніе, умершей помѣщицы Людвики *Лясоцанки,* 16 Мая 1833 г. учиненное, которымъ она капитальную сумму 750 р. серебр. отъ помѣщика Леона Сенюты ей принадлежащую, а равно наличности домашнія стойкости 100 р. серебр. имѣющія, записали племянницѣ своей Юстинѣ *Сенюцинѣ.* Духовное завѣщаніе писано на герб. листѣ въ 4 р. 20 к. серебр.; взыскано пошлинъ 30 р. съ акта 3 р. серебр., того жъ числа.

11745. 1841 г. Апрѣля 12. Совершена купчая, Священническою женою Анною Игнатьевою *Менчицкого,* данная сю дворянамъ: Феликсу, Шимону и Михаилѣ Ивановымъ *Рутковскимъ,* на продажу первою послѣднимъ дома съ землею, Житомирскаго уѣзда въ селѣ Забруцѣв находящагося, за 200 р. серебр. Купчая писана на герб. листѣ въ 90 к. серебр.; взыскано пошлинъ 8 р. и съ акта 3 р. серебр.

11746. 1841 г. Апрѣля 14. Записано духовное завѣщаніе, умершаго помѣщика Богуслава *Высоцкаго,* 2 Августа 1835 г. учиненное, которымъ онъ женѣ своей Кристинѣ записалъ капиталъ 6,000 р. серебр. и наличности, стойкости 300 р. серебр. Духовное завѣщаніе писано на простой бумагѣ, взыскано за гербовую бумагу 15 р. серебр.; пошлинъ 240 р. и актовыхъ 3 р. серебр.

11747. 1841 г. Апрѣля 14 Записано духовное завѣщаніе, умершаго дворянина Ивана Адамова *Подгурскаго,* 27 Іюня 1839 г. учиненное, которымъ завѣщатель имѣніе свое, составляющееся изъ капиталовъ и домашнихъ наличностей въ стойкости общей 2,875 р. серебр., записалъ самоближайшему своему наслѣднику племяннику по братѣ Ивану Фомину *Подгурскому.* Духовное завѣщаніе писано на простой бумагѣ, взыскано за герб. бумагу 6 р. и отъ записаннаго въ пользу Анастасіи Хомицкой и дочери ея Анны капитала 225 р. серебр. пошлинъ 9 р. съ акта 3 р. серебр.

11748. 1841 г. Апрѣля 16. Записано духовное завѣщаніе, Герасима Васильева *Дидковскаго*, 7 Января 1833 г. учиненное, которымъ завѣщатель женѣ своей Зузаннѣ *Дидковской*, записалъ недвижимое имѣніе, состоящее изъ 20 десат. земли, 1 крестьянина съ семьею и домашнихъ наличностей, Овручскаго уѣзда въ селеніи Недашкахъ состоящее, что все оцѣнено въ 2,300 р. асс. Духовное завѣщаніе писано на простой бумагѣ, взыскано пошлинъ 25 р. 15 к. съ акта 3 р., да за бумагу 1 р. 80 к. серебр., того жъ числа.

11749. 1841 г. Апрѣля 16. Совершены 3 крѣпостныя сдѣлки, т. е. продажный контрактъ, дарственная запись и квитанція, помѣщикомъ Михайломъ Игнатьевымъ *Скржинецкимъ*, данныя имъ Коллежскому Ассесору Станиславу Станиславову *Павловскому*, 27 Января 1840 г. и того г., мѣсяца и числа взыскано съ актовъ съ каждаго по 2 р. 85 к. серебр. и отъ двухъ за негербовую бумагу 120 р. серебр., въ Дубенскомъ Уѣздномъ Судѣ лично помѣщикомъ Скржинецкимъ признанныя, на продажу первымъ послѣднему имѣнія селенія Пашевой въ Дубенскомъ уѣздѣ состоящаго 133 душъ мужеск. п. крестьянъ въ себѣ заключающаго, за 30,000 р. серебр. Сдѣлки писаны на герб. 3-хъ листахъ т. е. продажный контрактъ въ 60 р. серебр., а дарственная запись и квитанція въ 15 к. серебр.; при совершеніи взыскано пошлинъ 1,200 р. серебр., того жъ числа.

11750. 1841 г. Апрѣля 16. Совершена купчая, помѣщикомъ Людвикомъ Францовымъ *Волянскимъ*, данная имъ помѣщику Адаму Францову *Волянскому*, на продажу первымъ послѣднему части села Рудки въ Дубенскомъ уѣздѣ состоящаго, заключающей въ себѣ 81 души мужеск. п. крестьянъ, за 12,450 р. серебр. Купчая писана на герб. листѣ въ 27 р. серебр.; пошлинъ взято 498 р. и съ акта 3 р. серебр., того жъ числа.

11751. 1841 г. Апрѣля 16. Выдана давная Дѣйствительной Статской Совѣтницѣ Баронессѣ Аннѣ Владиміровнѣ *Врангель*, на отданное недвижимое имѣніе, помѣщика Леопольда Иванова *Вангаузена*, часть села Крошни, въ Житомирскомъ уѣздѣ состоящее, заключающее въ себѣ крестьянъ мужеск. п. 3 души и земли 83 десят., въ 450 р. серебр. Давная писана на герб. листѣ въ 3 р. серебр.; взыскано какъ отъ оцѣночной суммы, такъ и количества десят. земли пошлинъ 44 р. 28 к. и съ акта 3 р. серебр.

11752. 1841 г. Апрѣля 18. Совершена купчая, Евреемъ Шкулемъ Меервичемъ *Тріановскимъ*, данная имъ Еврею Гершу Киселевичу *Авзентору*, на продажу первымъ послѣднему дома въ мѣстечкѣ Бердичевѣ состоящаго на владѣльческой землѣ, за 200 р. серебр. Купчая писана на герб. листѣ въ 90 к. серебр., взыскано съ акта 3 р. серебр., пошлинъ на основаніи 1-й части продолж. св. зак. гражд. т. 5 уст. о пошл. ст. 312-й взыскиваемо не было.

11753. 1841 г. Апрѣля 18. Совершена купчая, помѣщиками Леономъ Казиміровымъ

женою его Антониною Іосифовою *Вроблевскими*, данная ими помѣщикамъ Щенсному Фортунату двухъ имянъ Станиславову и женѣ его Маріаннѣ *Потоцкимъ*, на продажу первыми послѣднимъ имѣнія селенія Домбровки въ Житомирскомъ уѣздѣ состоящаго 51 души мужеск. п. крестьянъ въ себѣ заключающаго, за 9,150 р. серебр. Купчая писана на герб. листѣ въ 21 р. серебр.; взыскано съ суммы пошлинъ 366 р., да съ акта 3 р. серебр.

Въ Новгородской Палатѣ Гражданскаго Суда:

11751. 1841 г. Апрѣля 17. Засвидѣтельствовано духовное завѣщаніе, учиненное Новгородскаго купеческаго сына женою Александрою Прокофьевою *Псковитиновою*, на завѣщанное ею родителю своему Троицкой слободы ямщику Прокофью Семенову *Кобанину*, имѣніе, состоящее въ Новгородѣ въ Троицкой слободѣ, какъ то: деревянный домъ со всѣми къ оному принадлежностями, землею и движимымъ имуществомъ, стоющее по совѣсти 1,142 р. 8 4/7 к. серебр.; пошлинъ взято 45 р. 71 5/7 к. за неуказный листъ 3 р. и съ акта 3 р. серебр.

11755. 1841 г. Апрѣля 19. Совершена купчая, на проданную помѣщицею дочерью Статскаго Совѣтника дѣвицею Вѣрою Логиновою *Манзе*, Крестецкому 3-й гильдіи купцу Козмѣ Михайлову *Вороновскому*, землю, состоящую Новгородской губерніи, Крестецкаго уѣзда въ внутрѣ дачи села Мокрова Острова съ деревнями и пустошами 1-е, въ пустоши Максовой 115 десят. 238 квадрат. саж.; 2-е, Лист вскаго погоста пустоши Селищи 237 десят. 1441 саж.; 3-е въ пустоши Трес и 40 десят. 515 саж., всего 392 десят. 218 квадрат. саж. со всѣми угодьями и рыбными ловлями, серебр. за 11,572 р. Купчая писана на герб. листѣ въ 4 р. 20 к. серебр.; пошлинъ взято 62 р. 88 к. и съ акта 3 р. серебр.

11756. 1841 г. Апрѣля 24. Выдана данная, изъ дворянъ Губернскому Секретарю Андрею Михайлову *Вамелкину*, на купленное имъ въ Новгородскомъ Губернскомъ Правленіи съ публичнаго торга имѣніе, принадлежавшее помѣщику Василью Никитину *Мякинину* и состоящее Боровичскаго уѣзда въ деревнѣ Мелеховой, всего 4 мужеск. и 2 женск. п. душъ съ имуществомъ, строеніемъ и землею 45 десят., за 355 р. Данная писана на герб. листѣ въ 1 р. 30 к. серебр.; пошлинъ взыскано 14 р. 20 к. и съ акта 3 р. серебр.

11757. 1841 г. Апрѣля 25. Совершена купчая, на проданный Коллежскимъ Регистраторомъ Діодоромъ Васильевымъ *Трубниковымъ*, Статскимъ Совѣтникомъ и кавалеромъ Иваномъ Кондратьевымъ *Аничковымъ* и Титулярною Совѣтницею Елисаветою Кондратьевою *Тырковою*, отставному Гвардіи Штабсъ-Капитану Александру Николаеву *Андрееву*, каменный двухъэтажный домъ со службами и землею, сколько по плану оказаться можетъ, состоящій въ Новгородѣ 1-й Софійской Ч. на полуциркульной площади, серебр. за 4,000

р. Купчая писана на герб. листѣ въ 9 р. серебр.; пошлинъ взято 160 р. актовыхъ 3 р. серебр.

11758. 1841 г. Апрѣля 25. Совершена данная, на купленный Новгородскимъ купцомъ Петромъ *Ефимовымъ*, въ ономъ Правленіи съ публичнаго торга деревянный двухъэтажный ветхій домъ и при немъ флигелемъ съ принадлежащими къ оному дому службами и землею, принадлежащій Новгородскому мѣщанину Павлу Ильину *Борунову*, состоящій въ Новгородѣ Торговой 2-й Ч. 3-го кварт. въ Конюшенной улицѣ, серебр. за 325 р. Данная писана на герб. листъ въ 1 р. 80 к. серебр.; пошлинъ взято 13 р. актовыхъ 3 р. серебр.

11759. 1841 г. Апрѣля 29. Совершена купчая, на проданныя Статскою Совѣтницею Баронессою Марьею Ивановою *Ренне*, дочери своей женѣ Ротмистра Софьѣ Ѳедоровой *Игнатьевой*, двѣ пустоши называемыя Чайцы, состоящія Новгородскаго уѣзда всего въ обѣихъ пустошахъ со всѣми угольями земли 22 десят. 511 саж. со всею примѣрною къ нимъ землею, серебр. за 200 р. Купчая писана на герб. листъ въ 90 к. серебр.; пошлинъ взято 8 р. и съ акта 3 р. серебр., того жъ числа.

11760. 1841 г. Апрѣля 29. Совершена купчая, на проданный Боровичскою мѣщанскою женою Анною Яковлевою *Власовою*, Боровичскому же мѣщанину Ивану Семенову *Шахову*, каменный одноэтажный домъ съ землею, поперегъ по улицѣ 5 саж. 2 арш., а въ длину 30 саж., состоящій въ г. Боровичахъ въ 15-мъ кварт. въ Екатерининской улицѣ подъ № 3-мъ, серебр. за 1,500 р. Купчая писана на герб. листъ въ 3 р. серебр.; пошлинъ взято 60 р. и съ акта 3 р. серебр.

Въ Рязанской Палатѣ Гражданскаго Суда:

11761. 1841 г. Марта 3. Совершена купчая, на проданное Раненбургскимъ мѣщаниномъ Семеномъ Григорьевымъ *Пѣчниковымъ*, Раненбургскому 3-й гильдіи купцу Василью Иванову *Жаворонкову*, имѣніе, въ г. Раненбургѣ въ 3-мъ кварт. подъ № 9-мъ дворовое мѣсто съ строеніемъ, серебр. за 627 р. Купчая писана на герб. листъ въ 1 р. 80 к. серебр.; пошлинъ взято 25 р. 8 к. съ акта 3 р. серебр.

11762. 1841 г. Марта 3. Явлено духовное завѣщаніе, покойнаго Полковника и кавалера Трофима Иванова *Мичурина*, на предоставленное имъ сестрѣ своей родной изъ дворянъ дѣвицѣ Аннѣ Ивановой *Мичуриной*, дворовое мѣсто, въ г. Рязани, Астраханской части близъ церкви Введенія во храмъ Пресвятыя Богородицы и дворовыхъ людей семейство, Ефима, цѣна объявлена серебр. 857 р. 14$\frac{2}{7}$ к. Завѣщаніе писано на простой бумагѣ, къ листу принято 1 р. 80 к. серебр., съ акта взято 3 р. серебр.

11763. 1841 г. Марта 5. Совершена дарственная запись, на предоставленное изъ дворянъ дѣвицею Марьею Петровою *Коробьиною*, родной своей племянни-

пѣ изъ дворянъ Титулярной Совѣтницѣ Аннѣ Александровой, урожденной Коробьиной, а по мужѣ *Агринской*, имѣніе, Саратовской губерніи, Сердобскаго уѣзда въ селѣ Дмитріевскомъ, Дуровка тожъ 18 душъ съ землею, цѣна объявлена серебр. 2,160 р. Дарственная запись писана на герб. листѣ въ 6 р. серебр., съ акта взято 3 р. серебр.

11764. 1841 г. Марта 6. Совершена купчая, на проданное Титулярнымъ Совѣтникомъ Николаемъ Ѳедоровымъ *Пущинымъ*, опекуномъ надъ имѣніемъ малолѣтной дочери своей Ларисою, Титулярной Совѣтницы Ираиды Ивановой *Лучинской*, дворовое мѣсто съ строеніемъ, состоящее въ г. Рязанѣ Астраханской Ч. 1-го кварт. подъ № 204-мъ, серебр. за 715 р. Купчая писана на герб. листѣ въ 1 р. 80 к. серебр.; пошлинъ взято 28 р. 60 к. съ акта 3 р. серебр.

11765. 1841 г. Марта 6. Совершена купчая, на проданное Протупей Юнкеромъ Григорьемъ Андреевымъ *Месоѣдовымъ*, Подпоручику Ивану Иванову *Максютову*, имѣніе, Касимовскаго уѣзда въ деревнѣ Меркуловой, 8 душъ съ землею, серебр. за 1,000 р. Купчая писана на герб. листѣ въ 3 р. серебр.; пошлинъ взято 40 р. съ акта 3 р. серебр.

11766. 1841 г. Марта 10. Совершена купчая, на проданную Подполковникомъ Николаемъ Дмитріевымъ *Гордовымъ*, изъ дворянъ Губернскому Секретарю Гавриле Иванову *Тверитинову*, Рязанскаго уѣзда въ сельцѣ Марьинѣ землю 21 десят., серебр. за 542 р. 85⅝ к. Купчая писана на герб. листѣ въ 1 р. 80 к. серебр.; пошлинъ взято 21 р. 72 к. съ акта 3 р. серебр.

11767. 1841 г. Марта 10. Совершена купчая, на проданное Поручикомъ Андреемъ Тимоѳеевымъ *Сладковскимъ*, Коллежскому Ассессору Ефиму Андрееву *Плетневу*, Касимовскаго уѣзда въ селѣ Синуляцахъ имѣніе 16 душъ съ землею, серебр. за 2,857 р. 14⅖ к. Купчая писана на герб. листѣ въ 6 р. серебр.; пошлинъ взято 114 р. 29 к. съ акта 3 р. серебр.

11768. 1841 г. Марта 10. Совершена купчая, на проданное Поручицею Дарьею Ивановою *Гириною*, Коллежскому Секретарю и кавалеру Алексѣю Андрееву *Колелину*, имѣніе Спасскаго уѣзда въ деревнѣ Ибредя 19 душъ съ землею, всю безъ остатка, серебр. за 2,280 р. Купчая писана на герб. листѣ въ 6 р. серебр.; пошлинъ взято 91 р. 20 к. съ акта 3 р. серебр.

11769. 1841 г. Марта 11. Совершена купчая, на проданное Рязанскимъ мѣщаниномъ Ѳедоромъ Николаевымъ *Рюминымъ*, Рязанскому 3-й гильдіи купцу Андрею Петрову *Парывкину*, въ г. Рязанѣ за городскимъ валомъ подъ № 11-мъ по Спаской и Касимовской дорогамъ, дворовое мѣсто съ строеніемъ, серебр. за 143 р. Купчая писана на герб. листѣ въ 30 к. серебр.; пошлинъ взято 5 р. 72 к. съ акта 3 р. серебр.

11770. 1841 г. Марта 11. Совершена купчая, на проданное Рязанскою мѣщанкою Екатериною Алексѣевою *Крюковою*, Рязанской мѣщанкѣ Наскасьѣ Ми-

хайловой *Леонтьевой*, въ г. Рязанѣ Астраханской Ч. противъ 35-мъ кварт. подъ № 2-мъ дворовое мѣсто съ строеніемъ, серебр. за 215 р. Купчая писана на герб. листѣ въ 90 к. серебр.; пошлинъ взято 8 р. 60 к. съ акта 3 р. серебр.

11771. 1841 г. Марта 12. Совершена дарственная запись, на предоставленное Коллежскою Ассессоршею Марьею Дмитріевою *Скорняковою*, дочери своей дѣвицѣ Глафирѣ Петровой *Скорняковой*, имѣнія, Михайловскаго уѣзда въ деревняхъ Бекленевкѣ 32 и Треполѣ 9 душъ, съ землею, цѣна объявлена серебр. 4,920 р. Дарственная запись писана на герб. листѣ въ 12 р. серебр., съ акта взято 3 р. серебр.

11772. 1841 г. Марта 13. Совершена купчая, на проданное канцеляристшею Авдотьею Ивановою *Лазаревскою*, вольноотпущенному отъ г. Дубовицкаго, Ивану Николаеву *Цвѣину*, въ г. Рязанѣ Московской Ч. 1-го кварт. подъ № 69-мъ, дворовое мѣсто съ строеніемъ, серебр. за 715 р. Купчая писана на герб. листѣ въ 1 р. 80 к. серебр.; пошлинъ взято 28 р. 60 к. съ акта 3 р. серебр.

11773. 1841 г. Марта 15. Совершена купчая, на проданное изъ дворянъ Гвардіи Подпоручикомъ Дмитріемъ Николаевымъ *Хрущовымъ*, изъ дворянъ Коллежскому Секретарю Алексѣю Иванову *Гололобову*, съ переводомъ долга Московскому Опекунскому Совѣту имѣніе, Зарайскаго уѣзда въ сельцѣ Овѣчкинѣ 9 душъ, со всею землею, серебр. за 2,200 р. Купчая писана на герб. листѣ въ 6 р. серебр.; пошлинъ взято 88 р. съ акта 3 р. серебр.

11774. 1841 г. Марта 17. Совершена купчая, на проданное Капитаномъ Александромъ Васильевымъ *Шиповскимъ*, Генералъ-Маіору Алексѣю Петровичу *Муратову*, имѣніе Рязанскаго уѣзда по дачѣ села Мостья въ деревнѣ Бутырахъ землю пашенную, луговую и лѣсную съ угодьями 20 десят., серебр. за 1,113 р. 57 к. Купчая писана на герб. листѣ въ 3 р. серебр.; пошлинъ взято 44 р. 55 к. съ акта 3 р. серебр.

11775. 1841 г. Марта 17. Совершена купчая, на проданное Штабсъ-Капитаномъ Михайломъ Степановымъ *Бурминымъ*, Прапорщику Гаврилѣ Гаврилову *Спиридонову*, имѣніе Пронскаго уѣзда въ селѣ Алтаевѣ, пашенную землю 12 десят., съ угодьями и двороваго человѣка Лаврентья Филиппова, серебр. за 300 р. Купчая писана на герб. листѣ въ 90 к. серебр.; пошлинъ взято 12 р. съ акта 3 р. серебр.

11776. 1841 г. Марта 18. Совершена купчая, на проданное Рязанскимъ цеховымъ Дмитріемъ *Петровымъ*, Рязанскому мѣщанину Тимоѳею Семенову *Карелину*, въ г. Рязани Московской Ч. въ 19-мъ кварт. подъ № 11-мъ, дворовое мѣсто съ строеніемъ, серебр. за 285 р. 71½ к. Купчая писана на герб. листѣ въ 90 к. серебр.; пошлинъ взято 11 р. 43 к. съ акта 3 р. серебр.

11777 1841 г. Марта 18. Совершена купчая, на проданное Поручицею Авдотьею

Борисовною *Полубояриновою*, опекуна Коллежскаго Асессора Ивана Филиппова Ильина, малолѣтнымъ его дѣтямъ: Николаю, Варварѣ, Екатеринѣ и Любови Ивановымъ *Ильинымъ*, имѣніе, Скопинскаго уѣзда въ деревнѣ Дубовицкой 12 душъ съ землею, серебр. за 1,440 р. Купчая писана на герб. листѣ въ 3 р. серебр.; пошлинъ взято 57 р. 60 к. съ акта 3 р. серебр.

11778. 1841 г. Марта 19. Выдана данная, Коллежскому Асессору и кавалеру Ивану Егорову *Өедоровскому*, на купленное имъ съ аукціоннаго торга въ Рязанскомъ Губернскомъ Правленіи имѣніе, принадлежащее Коллежскому Совѣтнику Никитѣ Козмину *Зарницыну*, состоящее Егорьевскаго уѣзда въ деревняхъ Варюковкѣ 86, Сидорихѣ 45, а всего 131 душу съ землею, серебр. за 8,340 р. Данная писана на герб. листѣ въ 18 р. серебр.; пошлинъ взято 333 р. 60 к. съ акта 3 р. серебр.

11779. 1841 г. Марта 20. Совершена дарственная запись, на предоставленное Капитаномъ Николаемъ Гурьевымъ *Ивашинцевымъ*, дочери своей родной изъ дворянъ Губернской Секретаршѣ Любови Николаевой *Шапкиной*, имѣніе, Скопинскаго уѣзда въ деревнѣ Улановой 6 душъ съ землею, цѣна объявлена серебр. 720 р. Запись писана на герб. листѣ въ 1 р. 80 к. серебр., съ акта взято 3 р. серебр.

11780. 1841 г. Марта 20. Совершена купчая, отъ Пронскихъ 3-й гильдіи купеческихъ братьевъ: Василья, Ивана, Өедора, Степана и Ивана меньшаго Степановыхъ *Васильевыхъ*, на проданный ими Пронскому 3-й гильдіи купцу Сергѣю Борисову *Васильеву*, въ г. Пронскѣ въ 4-мъ кварт. подъ № 5 мъ дворовое мѣсто съ строеніемъ, серебр. за 1,000 р. Купчая писана на герб. листѣ въ 3 р. серебр.; пошлинъ взято 40 р. съ акта 3 р. серебр.

11781. 1841 г. Марта 20. Совершена купчая, отъ Провинціальной Секретарши Аграфены Карповой и дѣтей ея сыновей Поручиковъ: Александра, Евгенія и Алексѣя, дочерей дѣвицы Марьи Алексѣевыхъ *Дуровыхъ* и Подпоручицы Любови Алексѣевой *Лазаревой*, на проданное ими Генералъ-Маіору *Ахлестышеву*, имѣніе, Касимовскаго уѣзда въ сельцѣ Китовѣ 26 душъ съ землею, серебр. за 3,120 р. Купчая писана на герб. листѣ въ 18 р. серебр.; пошлинъ взято 124 р. 80 к. съ акта 3 р. серебр.

11782. 1841 г. Марта 24. Совершена купчая, на проданное изъ дворянъ Титулярною Совѣтницею Ольгою Степановою *Васильевою*, Гвардіи Капитаншѣ Елисаветѣ Васильевой *Коробьиной*, имѣніе, Зарайскаго уѣзда въ дачахъ деревни Латыгорахъ, пашенную землю со всѣми угодьями, всего 8 десят., серебр. за 72 р. Купчая писана на герб. листѣ въ 30 к. серебр.; пошлинъ взято 2 р. 88 к. съ акта 3 р. серебр.

11783. 1841 г. Марта 24. Совершена купчая, на проданное изъ дворянъ Юнкеромъ Павломъ Феоктистовымъ *Асеевновымъ*, изъ дворянъ Коллежской Се-

кретаршѣ Варварѣ Феоктистовой *Фрилингъ*, имѣніе, Рязанскаго уѣзда въ сельцѣ Дьяконовѣ 10 душъ съ землею, серебр. за 1,200 р. Купчая писана на герб. листѣ въ 3 р. серебр.; пошлинъ взято 48 р. съ акта 3 р. серебр.

11784. 1841 г. Марта 24. Совершена купчая, на проданную изъ дворянъ Коллежскою Секретаршею Варварою Феоктистовою *Фрилингъ*, изъ дворянъ Юнкеру Павлу Феоктистову *Лагвинову*, землю Зарайскаго уѣзда въ сельцѣ Лагвеновѣ 16 десят. съ угодьями, серебр. за 150 р. Купчая писана на герб. листѣ въ 30 к. серебр.; пошлинъ взято 6 р. съ акта 3 р. серебр.

Въ Таврической Палатѣ Гражданскаго Суда:

11785. 1841 г. Марта 14. Совершена купчая, отъ Подпоручицы Василисы Өедоровой *Степановой*, данная имъ отставному солдату Козмѣ и женѣ его Феклѣ *Пуриковымъ*, на проданный первою послѣднимъ домъ со службами, въ г. Симферополѣ состоящій, за 50 р. серебр. Купчая писана на герб. листѣ въ 90 к. серебр.; пошлинъ взято 2 р. и за актъ 3 р. серебр.

11786. 1841 г. Марта 17. Выдана данная, Татарину духовнаго званія Селямету *Коджокай-Оглу*, на утвержденную за нимъ Таврическимъ Губернскимъ Правленіемъ 465 десят. землю, Перекопскаго уѣзда Ишунской волости при деревнѣ Джурчи и въ урочищѣ Турашъ состоящую, принадлежавшую Евпаторійскому 3-й гильдіи купцу Давыду Элю, въ 201 р. серебр. Данная писана на герб. листѣ въ 3 р. серебр.; пошлинъ по числу десят. съ 1,395 р. взыскано 55 р. 80 к. и за актъ 3 р. серебр.

11787. 1841 г. Марта 18. Совершена купчая, отъ Бакчисарайскаго 3-й гильдіи купца Муллы Ібрѣима *Сали-Оглы*, данная имъ Старокрымскимъ мѣщанамъ Мардиросу Ованесову *Тасуневу* и Даниву Киркорову *Кебабчіеву*, на проданную первымъ послѣднимъ половинную часть большаго сѣнокоснаго луга именуемаго Каба, Симферопольскаго уѣзда при деревнѣ Біюкъ-Суйренъ состоящаго, имѣющаго пространства земли 5 десят. съ находящимися на ономъ фруктовымъ садомъ и постройками, за 5,714 р. 29 к. серебр. Купчая писана на герб. листѣ въ 12 р. серебр.; пошлинъ взято 228 р. 60 к. и за актъ 3 р. серебр.

11788. 1841 г. Марта 18. Совершена закладная, на заложенное Коллежскимъ Совѣтникомъ Иваномъ Ивановымъ *Грапиропомъ*, данная имъ Коллежскому Регистратору Дмитрію Григорьеву *Кушникову*, имѣніе, состоящее Феодосійскаго уѣзда Бешкуртинской волости при деревнѣ Кульчора, заключающееся въ хлѣбопахатной, сѣнокосной и пастьбищной 2100 десят. землѣ, за занятые первымъ у послѣдняго 1,272 р. 85$\frac{5}{7}$ к. серебр. безъ процентовъ, срокомъ на одинъ г. Закладная писана на герб. листѣ въ 3 р. серебр., за актъ взято 3 р. серебр.

Въ Виленскомъ Уѣздномъ Судѣ:

11789. 1841 г. Марта 8. Совершена купчая, отъ Франца Степанова *Онгирскаго*, на проданную имъ Предсѣдателю бывшаго Виленскаго Межеваго Апелляціоннаго Суда Фелиціяну *Зенковичу*, пустошь въ деревнѣ Мильцеятъ, въ Виленскомъ уѣздѣ состоящую до 40 десят. земли въ себѣ заключающую, за 285 р. серебр. Купчая писана на герб. листѣ въ 90 к. серебр.; пошлинъ взято 11 р. 40 к. съ акта 2 р. 86 к. серебр.

11790. 1841 г. Марта 11. Совершена купчая, отъ Мартына Антонова *Миклашевича*, за проданный имъ Іосифу и Каетану Рафаиловымъ *Россохацкимъ*, участокъ Русовольнѣ называемый, въ Виленскомъ уѣздѣ состоящій 12 десят. земли въ себѣ заключающій, за 150 р. серебр. Купчая писана на герб. листѣ въ 90 к. серебр.; пошлинъ взято 6 р. съ акта 2 р. 86 к. серебр.

Витебской губерніи въ Велижскомъ Уѣздномъ Судѣ:

11791. 1841 г. Января 2. Совершена купчая, Велижскимъ мѣщаниномъ Михайлою *Верхпинскимъ* и родною сестрою его Екатериною *Сладкевичевою*, данная ими Велижскому 3-й гильдіи купцу Ѳедору Иванову *Медвѣдеву*, на проданный первыми послѣднему плацъ земли, состоящій въ г. Велижѣ въ Ильинской улицѣ, въ ширину 8 саж. 2 арш. и за заборомъ 2 четв., въ длину 18 саж. 1 арш., за 285 р. серебр. Купчая писана на герб. листѣ въ 90 к. серебр.; пошлинъ взято 11 р. 40 к. съ акта 3 р. серебр.

11792. 1841 г. Января 2. Совершена купчая, помѣщикомъ Игнатьемъ *Погоскимъ*, данная имъ помѣщику Барону Густаву *Фелькерзану*, на проданнаго первымъ послѣднему мальчика сироту Андрея, писаннаго по 8-й ревизіи при имѣніи Бѣлавинѣ въ деревнѣ Хамушинѣ, за 72 р. серебр. Купчая писана на герб. листѣ въ 30 к. серебр.; пошлинъ взято 2 р. 88 к. съ акта 3 р. серебр.

Воронежской губерніи въ Острогожскомъ Уѣздномъ Судѣ.

11793. 1841 г. Марта 21. Совершена купчая, отъ Острогожской жительки вдовы понамарской жены Меланьи Ивановой *Устиновской*, на проданный ею Острогожскому мѣщанину Степану Дмитріеву *Новохатскому*, деревянный домъ съ дворовымъ мѣстомъ, коего мѣры въ длину 30, а въ ширину 9 саж., состоящій въ г. Острогожскѣ 1-й Ч. въ 3-мъ кварт., серебр. за 142 р. Купчая писана на герб. листѣ въ 30 к. серебр.; взято пошлинъ 5 р. 68 к. съ акта 3 р. серебр.

Московской губерніи въ Верейскомъ Уѣздномъ Судѣ:

11794. 1840 г. Ноября 13. Верейскаго купеческаго сына отъ дочери дѣвицы Елисаветы Ивановой *Богдановой*, совершена купчая, на проданную ею Верейской купеческой женѣ Аннѣ Ивановой *Богдановой*, землю, состоящую въ

г. Вереѣ, коей мѣрою поперечнику 9, а длиннику 21 саж. 1 арш., за 58 р. Купчая писана на герб. листѣ въ 30 к. серебр.; пошлинъ съ 58 р. взято 2 р. 32 к. съ акта 2 р. 90 к. серебр.

11795. 1840 г. Декабря 16. Отъ Верейскаго мѣщанина Андрея Яковлева *Мартьянова*, совершена купчая, на проданную имъ отставному Капитану Семену Васильеву *Гололобову*, землю, состоящую въ г. Вереѣ, коей мѣрою поперечнику 9 саж. 2 арш., длиннику 30 саж., за 25 р. Купчая писана на герб. листѣ въ 30 к. серебр.; пошлинъ съ 25 р. взято 1 р. съ акта 2 р. 90 к. серебр.

Московской губерніи въ Бронницкомъ Уѣздномъ Судѣ.

11796. 1841 г. Марта 21. Отъ Бронницкаго 3-й гильдіи купца Алексѣя Аристархова *Тарасова*, совершена купчая, на проданную имъ брату своему родному Бронницкому мѣщанину Павлу Аристархову *Тарасову*, изъ находящегося въ общемъ ихъ владѣніи на Московской улицѣ деревяннаго дома съ надворнымъ строеніемъ и землею, мѣрою коей поперечнику 10, а въ длину 22 саж., принадлежащую ему Алексѣю половинную часть, за 285 р. серебр. Купчая писана на герб. листѣ въ 90 к. серебр.; съ 285 р. взято пошлинъ 11 р. 40 к. за актъ 3 р. серебр., того жъ числа.

Псковской губерніи въ Порховскомъ Уѣздномъ Судѣ:

11797. 1841 г. Апрѣля 8. Совершена купчая, на проданную Порховскаго уѣзда Ручьевскаго погоста деревни Подложья вольными хлѣбопашцами: Иваномъ *Елисѣевымъ*, Ефимомъ *Дементьевымъ*, Владиміромъ *Романовымъ* и Андреемъ *Григорьевымъ*, Псковской губерніи, Загорскаго яма ямщику Василью *Иванову*, состоящую Порховскаго уѣзда Ручьевскаго погоста въ пустоши Большой Еремищѣ 66 десят. землю, серебр. за 285 р. 70 к. Купчая писана на герб. листѣ въ 90 к. серебр.; взыскано пошлинъ 11 р. 41 к. съ акта 3 р. серебр., того жъ числа.

11798. 1841 г. Апрѣля 9. Совершена купчая, на проданную Порховскаго уѣзда Ручьевскаго погоста деревни Подложья вольными хлѣбопашцами: Иваномъ *Елисѣевымъ*, Ефимомъ *Дементьевымъ*, Владиміромъ *Романовымъ* и Андреемъ *Григорьевымъ*, Псковской губерніи, Загорскаго яма ямщику Василью *Иванову*, состоящую Порховскаго уѣзда Ручьевскаго погоста въ пустоши Большой Еремищѣ остальную часть 66 десят. 1363 саж., не оставляя за собою ничего всю безъ остатка, что въ той пустоши на часть ихъ принадлежитъ землю, за 287 р. 50 к. серебр. Купчая писана на герб. листѣ въ 90 к. серебр.; взыскано пошлинъ 11 р. 52 к. съ акта 3 р. серебр., того жъ числа.

11799. 1841 г. Апрѣля 16. Совершена купчая, на проданную Порховскимъ купцомъ Ѳедоромъ Ефимовымъ *Дробининымъ*, Порховскому 3-й гильдіи купцу Ефиму Алексѣеву *Овсянникову*, землю, состоящую Псковской губерніи,

Порховскаго уѣзда Михайловскаго погоста что на Узы въ деревнѣ Пановой и въ принадлежащей къ оной пустоши Хотиной пашенную и непашенную, съ лѣсами, сѣнными покосами и всякими угодьями 43 десят. 482⅞ саж., часть незначительнаго деревяннаго строенія на той землѣ состоящаго, за 250 р. серебр. Купчая писана на герб. листѣ въ 90 к. серебр.; взыскано пошлинъ 10 р. съ акта 3 р. серебр.

Псковской губерніи въ Великолуцкомъ Уѣздномъ Судѣ.

11800. 1841 г. Апрѣля 25. Совершена купчая, отъ помѣщика Подпоручика Николая Карлова *Тавоста*, данная имъ помѣщику Штабсъ-Ротмистру Николаю Егорову *Юреневу*, на проданное первымъ послѣднему движимое имѣніе, состоящее Торопецкаго уѣзда въ деревнѣ Плауженицахъ крестьянскую вдову Лукерью съ сыномъ ея Ефремомъ, съ женою его и съ сестрою его, на сводъ безъ земли, за 200 р. серебр. Купчая писана на герб. листѣ въ 90 к. серебр.; пошлинъ съ 200 р. взято 8 р. съ акта 3 р. серебр., того жъ числа.

Псковской губерніи въ Островскомъ Уѣздномъ Судѣ.

11801. 1841 г. Апрѣля 28. Совершена купчая, отъ вольноотпущеннаго отъ помѣщицы дочери Коллежскаго Ассессора дѣвицы Настасіи Никифоровой Ежевой, дворовагo человѣка Θедора *Богданова*, на проданную имъ помѣщику Коллежскому Регистратору Михайлѣ *Травину*, пустошь, называемую Ванютинс, состоящую въ Опочецкомъ уѣздѣ Рождественской Губы, въ коей земли 25 десят. 282 саж., за 142 р. серебр. Купчая писана на герб. листѣ въ 30 к. серебр.; пошлинъ взыскано 5 р. 68 к. актовыхъ 2 р. 83 к. серебр., того жъ числа.

Пензенской губерніи въ Инсарскомъ Уѣздномъ Судѣ.

11802. 1841 г. Января 4. Совершена купчая, на проданную Татариномъ тамошняго уѣзда деревни Нагорныхъ Полянокъ Абсалямомъ *Юсуповымъ*, Татарину деревни Большихъ Полянокъ Абдрашиту *Долотказину*, землю 1 четв. въ полѣ, а въ двухъ потомуу жъ, состоящую въ урочищахъ той же деревни, за 40 р. серебр. Купчая писана на герб. листѣ въ 30 к. серебр.; пошлинъ съ суммы взыскано 1 р. 60 к. съ акта 2 р. 85⅐ к. серебр.

Полтавской губерніи въ Зеньковскомъ Уѣздномъ Судѣ:

11803. 1840 г. Декабря 11. Отъ помѣщика Титулярнаго Совѣтника Якима Мелетьева *Вуяхевича*, явлена купчая, совершенная въ ономъ Судѣ сего 1841 г. Марта 12, данная имъ родному брату своему Полковнику Пантелеймону *Вуяхевичу*, на продажу первымъ послѣднему пахатной земли, положеніе имѣющей тамошняго уѣзда близъ хутора Плаксовщины на 7 десят. 986 саж., серебр. за 150 р. 71⅘ к. Купчая писана на герб. листѣ въ 90

к. серебр.; пошлинъ съ суммы взыскано 4 р. 24 к. актовыхъ 3 р. серебр.

11804. 1840 г. Декабря 16. Отъ помѣщика Губернскаго Секретаря Ивана Иванонова *Пѣженцова*, явлена купчая, совершенная въ ономъ Судѣ сего 1841 г. Февраля 19, данная имъ помѣщицѣ женѣ своей Марьѣ Ивановой *Пѣженцовой*, на продажу первымъ послѣдней писаннаго по ревизіи 1835 г. Богодуховскаго уѣзда въ деревнѣ Ивановкѣ, крестьянина Онуфрія съ женою его, дочерью и малолѣтнымъ сыномъ ихъ послѣ ревизіи рожденнымъ, съ опредѣленною имъ тамъ землею на $4\frac{1}{2}$ десят., серебр. за 130 р. Купчая писана на герб. листѣ въ 90 к. серебр.; пошлинъ взыскано по табели 6 р. 42 к. актовыхъ 3 р. серебр.

11805. 1840 г. Декабря 21. Отъ мѣщанки г. Ахтырки Агафьи Ивановой *Яковлевой*, явлена закладная, совершенная въ ономъ Судѣ сего 1841 г. Марта 10, данная ею помѣщику Подполковнику Ивану Яковлеву *Опопрієнку*, на залогъ первою послѣднему имѣнія, состоящаго тамошняго уѣзда въ мѣстечкѣ Опошнемъ жилаго деревяннаго дома съ другими постройками и двумя садами при томъ домѣ и дворѣ на 2 десят., за занятые серебр. 142 р. 81 к. Закладная писана на герб. листѣ въ 90 к. серебр., актовыхъ взято 3 р. серебр.

11806. 1840 г. Декабря 23. Отъ помѣщиковъ Коллежскаго Ассессора Якова и Поручика Алексѣя Ивановыхъ *Максимовичей*, явлена купчая, совершенная въ ономъ Судѣ того жъ Декабря 24, данная ими помѣщику Маіору и кавалеру Николаю Андреянову *Шабельскому*, на продажу первыми послѣднему сѣнокоса, тамошняго уѣзда при селеніи Павловочкѣ положеніе имѣющій на 21 десят. 1136 квадрат. саж., серебр. за 285 р. Купчая писана на герб. листѣ въ 90 к. серебр.; пошлинъ съ суммы взыскано 11 р. 40 к. актовыхъ 3 р. серебр.

11807. 1840 г. Декабря 23. Отъ помѣщика Поручика Алексѣя Иванова *Максимовича*, явлена купчая, совершенная въ ономъ Судѣ того жъ Декабря 28, данная имъ помѣщику Маіору Николаю Адреянову *Шабельскому*, на продажу первымъ послѣднему строеваго лѣса, положеніе имѣющаго Зеньковскаго уѣзда при селѣ Павловочкѣ въ урочищѣ Качановщина на 3 десят. 800 квадрат. саж., серебр. за 285 р. Купчая писана на герб. листѣ въ 90 к. серебр.; пошлинъ съ суммы взыскано 11 р. 40 к. актовыхъ 3 р. серебр.

11808. 1840 г. Декабря 23. Отъ помѣщика Коллежскаго Ассессора Якова Иванова *Максимовича*, явлена купчая, совершенная въ ономъ Судѣ того жъ Декабря 31, данная имъ помѣщику Маіору Николаю Андреянову *Шабельскому*, на продажу первымъ послѣднему строеваго лѣса, Зеньковскаго уѣзда при селѣ Павловочкѣ въ урочищѣ Качановщина на 3 десят. 800 квадрат. саж., серебр. за 285 р. Купчая писана на герб. листѣ въ 90 к. серебр.; пошлинъ съ суммы взыскано 11 р. 40 к. актовыхъ 3 р. серебр.

11809. 1841 г. Января 3. Отъ дворянъ канцеляристовъ Михайлы и Семена Яковлевыхъ *Ярськовъ*, явлена купчая, совершенная въ оном Судѣ сего жъ г. Марта 12, данная ими дворянкѣ Доминикіи Павловой *Мотрісвой*, на продажу первыми послѣдней пахатной земли, лежащей тамошняго уѣзда не вдалѣ мѣстечка Апошняго на 5 десят., серебр. за 58 р. Купчая писана на герб. листѣ въ 30 к. серебр.; пошлинъ съ суммы взыскано 2 р. 32 к. актовыхъ 3 р. серебр.

11810. 1841 г. Января 4. Выдана данная, Зеньковскаго уѣзда мѣстечка Апошняго мѣщанину Петру *Булавенку*, на утвержденное за нимъ Полтавскимъ Губернскимъ Правленіемъ имѣніе, положеніе имѣющее Зеньковскаго уѣзда на 7 десят., заключающееся въ жиломъ дворѣ съ постройками, садахъ и пахатныхъ нивахъ, принадлежавшее мѣщанину Трофиму *Стружейскому*, серебр. за 175 р. Данная писана на герб. листѣ въ 90 к. серебр.; пошлинъ съ суммы взыскано 7 р. 4 к. актовыхъ 3 р. серебр.

11811. 1841 г. Января 4. Отъ дворянъ Титулярнаго Совѣтника Іосифа Петрова *Бородаевскаго* и племянницы его жены Корнетскаго сына Дарьи Ивановой *Крженецкой*, явлена купчая, совершенная въ оном Судѣ того жъ Января 14, данная ими помѣщику Титулярному Совѣтнику Ивану Александрову *Оноприенку*, на продажу первыми послѣднему двухъ лѣсовъ, положеніе имѣющихъ тамошняго уѣзда въ дачахъ Опошенскихъ на 3½ десят., серебр. за 91 р. 43 к. Купчая писана на герб. листѣ въ 30 к. серебр.; пошлинъ съ суммы взыскано 3 р. 68 к. актовыхъ 3 р. серебр.

11812. 1841 г. Января 9. Отъ помѣщицы Инженеръ Генералъ-Маіорши Екатерины Ивановны *Матюшинской*, явлено духовное завѣщаніе, засвидѣтельствованное въ оном Судѣ того жъ Января 15, на завѣщанное сю родному сыну своему Николаю и женѣ его Екатеринѣ Ивановой *Матюшинскимъ*, капитала 13,000 р. асс., находящагося нынѣ для приращенія процентовъ въ Сохранной Казнѣ и имѣнія движимаго и недвижимаго въ Ахтырскомъ уѣздѣ состоящаго на 2,000 р. серебр. Духовное завѣщаніе писано на герб. листѣ въ 30 к. серебр., взято актовыхъ 3 р. серебр., пошлинъ по случаю что при засвидѣтельствованіи онаго заключено такъ, какъ полученіе по оному завѣщанію предоставлено имъ по смерти завѣщательницы за смертію ея оное завѣщаніе для надлежащаго довершенія должно предоставить куда слѣдуетъ со внесеніемъ въ то время съ объявленной завѣщательною суммы крѣпостныя пошлины.

11813. 1841 г. Января 15. Отъ казака г. Зенькова Николая Петрова *Даценка*, явлено духовное завѣщаніе, совершенное въ оном Судѣ того жъ числа, данное имъ родному сыну своему Василью и женѣ его Маринѣ Васильевой *Даценковымъ*, на распредѣленіе состоящаго въ г. Зеньковѣ и въ окольичности онаго имѣнія, на 6½ десят. съ состоящимъ на оном жилымъ домомъ и другими постройками, стоющаго цѣны 60 р. серебр. Духовное завѣщаніе писано на герб. листѣ въ 15 к. серебр., къ коему по цѣнѣ имѣнію до взыска-

но 15 к. серебр., пошлинъ съ суммы опредѣляемому имѣнію женѣ съ 20 р. взыскано 80 к. и актовыхъ 3 р. серебр.

11814. 1841 г. Января 21. Отъ помѣщика Штабсъ-Капитана Григорья Григорьева *Очеретенка*, явлена уступная запись, совершенная въ ономъ Судѣ того жъ числа, данная имъ родному брату своему Ротмистру и кавалеру Василью *Очеретенку*, на уступку доставшагося ему при раздѣлѣ съ онымъ братомъ его, крестьянина Игната. Уступная запись писана на герб. листѣ въ 30 к. серебр., взыскано актовыхъ 3 р. серебр.

11815. 1841 г. Января 24. Отъ помѣщика Титулярнаго Совѣтника Ивана Прокофьева *Яковлева*, явлена купчая, совершенная въ ономъ Судѣ сего жъ г. Февраля 21, данная имъ Титулярнаго Совѣтника женѣ Аннѣ Дмитріевой *Милохрѣно*, урожденной дворянки Дмитріевой, на продажу первымъ последней крестьянки писанной по последней ревизіи осиротелой дѣвки Анны, серебр. за 50 р. Купчая писана на герб. листѣ въ 90 к. серебр.; пошлинъ съ суммы взыскано по табели 2 р. 10 к. актовыхъ 3 р. серебр.

11816. 1841 г. Января 25. Отъ помѣщика Коллежскаго Регистратора Алексѣя Алексѣева *Ставицкаго*, явлена купчая, совершенная въ ономъ Судѣ сего жъ г. Февраля 25, данная имъ помѣщику Коллежскому Ассесору Василью *Даценку*, на продажу первымъ последнему крестьянина живущаго Зеньковскаго уѣзда въ селѣ Перкахъ Дениса съ женою и семействомъ его съ 1 мужеск. и 6 женск. п. душами и землею на 9 десят., серебр. за 200 р. Купчая писана на герб. листѣ въ 90 к. серебр.; пошлинъ взыскано 11 р. 10 к. актовыхъ 3 р. серебр.

11817. 1841 г. Февраля 1. Отъ мѣщанки г. Зенькова Агафьи Ивановой *Слипченковой*, явлена купчая, совершенная въ ономъ Судѣ сего жъ г. Марта 19, данная ею г. Зенькова 3-й гильдіи купцу Михайлѣ Михайлову *Личинку*, на продажу пахатной и сѣнокосной земли, положеніе имѣющей въ г. Зеньковѣ и въ окрестности онаго на 6 десят., серебр. за 139 р. Купчая писана на герб. листѣ въ 30 к. серебр.; пошлинъ съ суммы взыскано 5 р. 56 к. актовыхъ 3 р. серебр.

11818. 1841 г. Февраля 6. Отъ Священно-намѣстника Зеньковскаго уѣзда мѣстечка Борокъ Успенской церкви уволеннаго въ заштатъ Николая Діонисьева *Фесенко-Павроцкаго*, явлено духовное завѣщаніе, совершенное въ ономъ Судѣ того жъ Февраля 25, учиненное имъ на распредѣленіе недвижимаго имѣнія, въ Зеньковскомъ уѣздѣ состоящаго на 200 десят. и другихъ домашнихъ рухлостей сыновьямъ своимъ Священникамъ Якову и Георгію *Фесенкамъ-Павроцкимъ* и дочерямъ Коллежской Регистраторшѣ Варварѣ *Ярошенковой*, Коллежской Регистраторшѣ Натальѣ *Соколовской* и Губернской Секретаршѣ Еленѣ *Марченковой*, стоющаго 7,000 р. асс. Духовное завѣщаніе писано на простой бумагѣ, за которую взято 4 р. 20 к. серебр., взыскано актовыхъ 3 р. серебр.

11819. 1841 г. Февраля 6. Отъ помѣщика канцеляриста Александра Иванова *Максимовича*, явлена купчая, совершенная въ ономъ Судѣ того жъ Февраля 25, данная имъ Зеньковскаго уѣзда селенія Павловки жителю находящемуся въ безсрочномъ отпуску солдату Павлу Гордѣеву *Гапонову*, на продажу первымъ послѣднему огорода, состоящаго тамошняго уѣзда въ селеніи Павловкѣ до 2 десят., серебр. за 30 р. Купчая писана на герб. листѣ въ 90 к. серебр.; пошлинъ съ суммы взыскано 1 р. 20 к. актовыхъ 3 р. серебр.

11820. 1841 г. Марта 3. Отъ мѣщанина г. Зенькова Михайлы Борисова *Котельникова*, явлена купчая, совершенная въ ономъ Судѣ того жъ Марта 12, данная имъ помѣщику Коллежскому Секретарю Николаю Иванову *Нѣженцову*, на продажу первымъ послѣднему пустопорожняго пляца, положеніе имѣющаго тамошняго уѣзда въ мѣстечкѣ Коваліовкѣ на ¼ десят., серебр. за 3 р. Купчая писана на герб. листѣ въ 30 к. серебр.; пошлинъ съ суммы взыскано 12 к. актовыхъ 3 р. серебр.

11821. 1841 г. Марта 6. Отъ мѣщанина г. Зенькова Өедора Иванова *Сърошмана*, явлена закладная, совершенная въ ономъ Судѣ того жъ Марта 12, данная имъ Зеньковскаго уѣзда селенія Бѣльска Успенской церкви Священнику Кондрату Иванову *Любченку*, на залогъ состоящаго въ г. Зеньковѣ жилаго двора на ½ десят. съ состоящими на немъ избою и другими постройками, за занятые первымъ у послѣдняго серебр. 110 р. Закладная писана на герб. листѣ въ 90 к. серебр.; взято актовыхъ 3 р. серебр.

11822. 1841 г. Марта 18. Отъ помѣщика Артиллеріи Капитана Петра Григорьева *Сулимы*, явлена купчая, совершенная въ ономъ Судѣ того жъ числа, данная имъ Капитану Селиверсту Александрову *Лисицкому*, на продажу первымъ послѣднему пляца, въ г. Зеньковѣ положеніе имѣющаго, мѣрою въ окружность 62 саж. съ состоящимъ на немъ господскимъ домомъ, серебр. за 200 р. Купчая писана на герб. листѣ въ 90 к. серебр.; пошлинъ съ суммы взыскано 8 р. актовыхъ 3 р. серебр.

11823. 1841 г. Марта 18. Отъ помѣщика канцеляриста Александра Иванова *Максимовича*, явлена купчая, совершенная въ ономъ Судѣ того жъ числа, данная имъ помѣщику Коллежскому Ассесору Василью Васильеву *Бразелю*, на продажу первымъ послѣднему имѣніе, положеніе имѣющаго тамошняго уѣзда въ урочищѣ Качановщины 14 десят. 1878 саж., серебр. за 285 р. Купчая писана на герб. листѣ въ 90 к. серебр.; пошлинъ съ суммы взыскано 11 р. 40 к. актовыхъ 3 р. серебр.

Саратовской губерніи въ Петровскомъ Уѣздномъ Судѣ.

11824. 1841 г. Января 13. Совершена купчая, отъ Губернской Регистраторши Варвары *Варшиной*, на проданный ею Поручицѣ Александрѣ *Юпатовой*,

деревянный домъ со службами и усадебною землею, состоящій въ г. Петровскѣ въ Троицкой улицѣ, за 285 р. серебр. Купчая писана на герб. листѣ въ 90 к. серебр.; пошлинъ взыскано 11 р. 40 к. за актъ 2 р. 85⅘ к. серебр., того жъ числа.

Симбирской губерніи въ Самарскомъ Уѣздномъ Судѣ:

11825. 1841 г. Февраля 25. Совершена купчая, на проданную Самарской станицы казаками Акимомъ и Купріяномъ Петровыми *Кошлаковыми*, Самарскому 3-й гильдіи купцу Никифору Сергѣеву *Сипягину*, сѣнокосную пожню, примѣрно 4 десят., состоящую въ Самарскихъ градскихъ дачахъ, серебр. за 100 р. Купчая писана на герб. листѣ въ 30 к. серебр.; пошлинъ взыскано 4 р. съ акта 3 р. серебр., того жъ числа.

11826. 1841 г. Февраля 25. Совершена купчая, на проданную Самарской станицы казакомъ Васильемъ и Иваномъ Егоровыми *Бѣлоновсковыми*, Самарскому мѣщанину Михайлѣ Ильину *Бузину*, сѣнокосную пожню, примѣрно 8 десят., состоящую въ Самарскихъ градскихъ дачахъ, серебр. за 128 р. 50 к. Купчая писана на герб. листѣ въ 30 к. серебр.; пошлинъ взыскано 5 р. 14 к. съ акта 3 р. серебр., того жъ числа.

11827. 1841 г. Февраля 26. Совершена купчая, на проданную Самарскимъ мѣщаниномъ Михайлою Петровымъ *Свѣшниковымъ*, Подпоручицѣ Матренѣ Петровой *Тамарской*, сѣнокосную пожню, примѣрно 12 десят., состоящую въ Самарскихъ градскихъ дачахъ, за 142 р. 85 к. серебр. Купчая писана на герб. листѣ въ 30 к. серебр.; пошлинъ взыскано 5 р. 71 к. съ акта 3 р. серебр., того жъ числа.

11828. 1841 г. Февраля 26. Совершена купчая, на проданную Самарской станицы казакомъ Николаемъ Ильинымъ *Бакшеевымъ*, Самарскому 3-й гильдіи купеческому сыну Ивану Никифорову *Сипягину*, сѣнокосную пожню примѣрно 4 десят., состоящую въ Самарскихъ градскихъ дачахъ, серебр. за 100 р. Купчая писана на герб. листѣ въ 30 к. серебр.; пошлинъ взыскано 4 р. съ акта 3 р. серебр., того жъ числа.

11829. 1841 г. Марта 1. Совершена купчая, на проданную Самарской станицы казаками Васильемъ и Иваномъ Егоровыми *Бѣлоновсковыми*, уволенному отъ службы Хорунжему Василью Васильеву *Михайлову*, сѣнокосную пожню, примѣрно 12 десят., состоящую въ Самарскихъ градскихъ дачахъ, серебр. за 200 р. Купчая писана на герб. листѣ въ 90 к. серебр.; пошлинъ взыскано 8 р. съ акта 3 р. серебр., того жъ числа.

11830. 1841 г. Марта 6. Совершена купчая, на проданную Самарской станицы за урядъ Хорунжимъ Яковомъ Матвѣевымъ и казакомъ Николаемъ Ильинымъ *Бакшеевыми*, Титулярному Совѣтнику Алексѣю Антипову *Рогонову*, сѣнокосную пожню, примѣрно 18 десят., состоящую въ Самарскихъ градскихъ

дачахъ, серебр. за 200 р. Купчая писана на герб. листѣ въ 90 к. серебр.; пошлинъ взыскано 8 р. съ акта 3 р. серебр., того жъ числа.

Симбирской губерніи въ Алатырскомъ Уѣздномъ Судѣ.

11831. 1841 г. Марта 6. Совершена купчая, отъ Подпоручицы Олимпіады Давыдовой *Трутневой* и сестры ея Алатырской удѣльной крестьянской женки изъ дворянъ Надежды Давыдовой *Павловой*, на проданную ими Корнетшѣ Вѣрѣ Алексѣевой *Пантусовой*, пахатную землю со всѣми принадлежащими къ ней угодьями, съ лѣсами, сѣнными покосами, усадьбою и неудобною землею, всего 15 десят. 1162 саж., состоящую Симбирской губерніи, Курмышскаго уѣзда при селѣ Языковѣ въ Шишиловской трети, въ дачахъ Кононовой-Гороховой или Стрѣляковой и Хвощевской, серебр. за 150 р. Купчая писана на герб. листѣ въ 90 к. серебр.; пошлинъ взыскано по силѣ 5 т. уст. о пошл. 350-й ст. 6 р. съ акта 3 р. серебр., того жъ числа.

Смоленской губерніи въ Порѣчскомъ Уѣздномъ Судѣ.

11832. 1841 г. Марта 10. Совершена купчая, на проданную Подпоручицею Анною Алексѣевою *Василевскою*, Капитану Платону Николаеву *Энгельгардту*, землю, состоящую Порѣчскаго уѣзда при сельцѣ Коревѣ, 66 десят., за 282 р. 85$\frac{5}{7}$ к. серебр. Купчая писана на герб. листѣ въ 1 р. 71$\frac{3}{7}$ к. серебр.; пошлинъ съ 282 р. 85$\frac{5}{7}$ к. взыскано 11 р. 31$\frac{3}{7}$ к. съ акта 2 р. 85$\frac{5}{7}$ к. серебр.

Тверской губерніи въ Корчевскомъ Уѣздномъ Судѣ.

11833. 1841 г. Марта 11. Отъ крестьянина Корчевскаго уѣзда казенной Сменовской волости деревни Рожнова Никиты *Агѣева*, совершена купчая, на проданную имъ крестьянину той же волости деревни Выползова Петру *Ѳедорову*, состоящую Корчевскаго уѣзда въ пустошахъ Заручьѣ и Давыдовой землю пашенную, сѣнокосную и лѣсную, всего 2 десят., за 28 р. 57$\frac{1}{7}$ к. серебр. Купчая писана на герб. листѣ въ 30 к. серебр.; пошлинъ взято 1 р. 14$\frac{2}{7}$ к. съ акта 3 р. серебр.

11834. 1841 г. Марта 19. Отъ дворянки Городовой Секретарши Надежды Васильевой *Баклановской*, совершена купчая, на проданную ею вольноотпущенному отъ нее крестьянину Бѣжецкаго уѣзда деревни Круглихи Борису *Егорову*, землю, состоящую Бѣжецкаго уѣзда при деревнѣ Круглихѣ 18 десят., при селѣ Богородицкомъ 9 десят., да въ отхожихъ пустошахъ Лаврентьевой нивѣ 2 десят. и Подгородкѣ 1200 саж., всего 29 десят. 1200 саж., за 128 р. 57$\frac{1}{7}$ к. серебр. Купчая писана на герб. листѣ въ 90 к. серебр.; пошлинъ взято 5 р. 14$\frac{2}{7}$ к. съ акта 3 р. серебр.

11835. 1841 г. Апрѣля 9. Отъ вольнаго хлѣбопашца Корчевскаго уѣзда казенной Дубровской волости деревни Касарихи Григорья *Степанова*, совершена купчая, на проданную имъ таковому жъ хлѣбопашцу и той же деревни Клементью *Петрову*, состоящую Корчевскаго уѣзда въ пустошахъ Касарихѣ и Савьковѣ землю 5 десят., за 57 р. $14\frac{2}{7}$ к. серебр. Купчая писана на герб. листѣ въ 30 к. серебр.; пошлинъ взято 2 р. $28\frac{4}{7}$ к. съ акта 3 р. серебр.

Тверской губерніи въ Бѣжецкомъ Уѣздномъ Судѣ:

11836. 1841 г. Апрѣля 11. Отъ Генералъ-Маіорши Натальи Ивановны *Аракчеевой*, совершена купчая, на продажу ею Гвардіи Ротмистршѣ Аграфенѣ Павловой *Голохвастовой*, недвижимаго имѣнія, состоящаго Тверской губерніи, Бѣжецкаго уѣзда въ селѣ Орловѣ Городкѣ крестьянъ 3 мужеск. п. души, съ женами и съ рожденными отъ нихъ послѣ 8-й ревизіи обоего п. дѣтьми, съ ихъ крестьянскимъ имуществомъ и со всею принадлежащею къ нимъ землею, серебр. за 285 р. Купчая писана на герб. листѣ въ 90 к. серебр.; пошлинъ съ 285 р. взыскано 11 р. 40 к. актовыхъ 3 р. серебр., того жъ числа.

11837. 1841 г. Апрѣля 11. Отъ Генералъ-Маіорши Натальи Ивановны *Аракчеевой*, совершена купчая, на продажу ею Гвардіи Ротмистршѣ Аграфенѣ Павловой *Голохвастовой*, имѣнія, состоящаго Тверской губерніи, Бѣжецкаго уѣзда въ сельцѣ Орловѣ Городкѣ писанныхъ по 8-й ревизіи крестьянъ, а именно: Михайлу съ женою его и дочерью, Василья съ матерью его, Кириллу съ женою его, съ дочерью ихъ Марьею и съ рожденными отъ нихъ послѣ 8-й ревизіи обоего п. дѣтьми, съ ихъ крестьянскимъ имуществомъ и со всею принадлежащею къ нимъ землею, серебр. за 285 р. Купчая писана на герб. листѣ въ 90 к. серебр.; пошлинъ съ 285 р. взыскано 11 р. 40 к. актовыхъ 3 р. серебр., того жъ числа.

11838. 1841 г. Апрѣля 19. Отъ дѣвицы Оберъ-Офицерской дочери Прасковьи Ивановой *Кошкиной* и солдатской жены Авдотьи Ивановой *Недоступовой*, совершена купчая, на продажу ими Бѣжецкому мѣщанину Григорью Михайлову и вольноотпущенному отъ г-жи дѣвицы Авдотьи Ѳедотовой Карякиной, дворовому человѣку Авдѣю *Макарову*, пахатной и сѣнокосной земли, состоящей Бѣжецкаго уѣзда при сельцѣ Баклановѣ, всего мѣрою 30 десят., каждому по равной части, съ находящимися на оной землѣ двумя домами и съ надворными строеніями, серебр. за 250 р. Купчая писана на герб. листѣ въ 90 к. серебр.; пошлинъ съ 250 р. взыскано 10 р. актовыхъ 3 р. серебр., того жъ числа.

Тверской губерніи въ Зубцовскомъ Уѣздномъ Судѣ.

11839. 1841 г. Апрѣля 19. Совершена купчая, отъ Зубцовской мѣщанской жены Мавры Михѣевой *Ивашевой*, данная ею Зубцовскому мѣщанину Николаю

Андрееву *Некрасову*, на проданный первою последнему въ г. Зубцовѣ во 2-й Ч. 45-го кварт. подъ № 14-мъ деревянный домъ съ землею, серебр. за 100 р. Купчая писана на герб. листѣ въ 30 к. серебр.; пошлинъ съ 100 р. взыскано 4 р. актовыхъ 3 р. серебр, того жъ числа.

Въ Тобольскомъ Губернскомъ Правленіи.

11840. 1835 г. Января 17. Отъ Тобольской мѣщанки Анны Александровой *Ивановой*, явлена купчая, совершенная въономъ Правленіи того жъ г. Февраля 7, данная ей отъ Надворной Совѣтницы Екатерины Васильевой *Поповой*, на проданный последнею первой домъ, состоящій въ г. Тобольскѣ на нижнемъ посадѣ въ Андреевскомъ приходѣ, къ коему принадлежитъ земли длиннику по улицѣ 15, въ задахъ порарельно оной 12 саж., поперечнику со сторонъ правой 8 саж. ½ арш., а лѣвой 7 саж. 2½ арш., серебр. за 31 р. 28¾ к. Купчая писана на герб. листѣ въ 1 р.; пошлинъ взято 4 р. 80 к. съ акта 10 р. асс.

Тобольской губерніи въ Туринскомъ Окружномъ Судѣ.

11841. 1840 г. Декабря 21. Отъ Туринскаго мѣщанина Алексѣя Матвѣева *Чиркова*, явлена купчая, совершенная въ ономъ Судѣ того жъ числа, на проданный ему таковымъ же мѣщаниномъ Фроломъ *Ружицкимъ*, домъ съ мѣстомъ, конюшнею и погребомъ, состоящій въ г. Туринскѣ, подъ коими земли по улицѣ къ Покровской церкви 6, поперечнику во внутръ квартала 32 саж., серебр. за 28 р. 57¼ к. Купчая писана на герб. листѣ въ 30 к. серебр.; пошлинъ съ суммы взято 4 р. серебр., 21 Декабря 1840 г.

Тульской губерніи въ Богородицкомъ Уѣздномъ Судѣ:

11842. 1841 г. Марта 11. Совершена купчая, Богородицкими мѣщанами Козмою и Павломъ Захаровыми *Головиными*, данная ими вольноотпущенному Александру Иванову *Озерову*, на проданное первыми послѣднему состоящее въ 42-мъ кварт. 15-е мѣсто съ деревяннымъ домомъ и надворною постройкою, серебр. за 92 р. Купчая писана на герб. листѣ въ 30 к. серебр.; пошлинъ взыскано 3 р. 68 к. актовыхъ 2 р. 86 к. серебр., того жъ числа.

11843. 1841 г. Марта 15. Совершена купчая, Подпоручицею Аграфеною Ивановою *Быковою*, на проданную ею Подпоручику Михайлѣ Дементьеву *Астапову*, состоящее Богородицкаго уѣзда при сельцѣ Быковѣ пахатную, удобную землю 8½ десят. указной мѣры, серебр. за 250 р. Купчая писана на герб. листѣ въ 90 к. серебр.; пошлинъ съ суммы взято 10 р. и актовыхъ 2 р. 86 к. серебр., того жъ числа.

Тульской губерніи въ Крапивенскомъ Уѣздномъ Судѣ:

11844. 1841 г. Марта 14. Совершена купчая, на продажу Крапивенской округи деревни Спицыной однодворцомъ *Нероновымъ*, той же деревни

однодворцамъ Козмѣ Филиппову и Степану Ефимову *Нероновымъ*, состоящей при оной же деревнѣ и въ пустоши Синцыной усадебной, пахатной и непахатной земли 5 десят., серебр. за 143 р. Купчая писана на герб. листѣ въ 90 к. серебр.; пошлинъ взыскано 5 р. 72 к. съ акта 3 р. серебр., того жъ числа.

11845. 1841 г. Марта 14. Совершена купчая, на продажу Крапивинскаго уѣзда деревни Малаховой однодворцемъ Ѳедоромъ Артамоновымъ *Алехинымъ*, той же деревни однодворцамъ: Максиму, Трофиму, Дорофею, Карпу, Ивану и Василью Ѳедоровымъ *Алехинымъ*, состоящей Крапивенскаго уѣзда при деревнѣ Круглой Поляны и въ пустоши Малаховой пахатной, непахатной и усадебной земли 10 десят., серебр. за 286 р. Купчая писана на герб. листѣ въ 90 к. серебр.; пошлинъ съ суммы взыскано 11 р. 44 к. съ акта 3 р. серебр., того жъ числа.

11846. 1841 г. Марта 17. Совершена купчая, на продажу Крапивенскаго уѣзда села Костомарова Государственнымъ крестьяниномъ Савельемъ Денисовымъ *Алехинымъ*, того жъ села Костомарова однодворцамъ Харитону и Маркелу Ивановымъ и Ильѣ Матвѣеву *Алехинымъ*, состоящей той же округи въ пустошахъ: Болотинской, Румянцевской, Свиночесовой и Малаховской пахатной и непахатной земли, съ лѣсами, сѣнными покосами и со всѣми угодьями $4\frac{1}{2}$ десят., серебр. за 125 р. Купчая писана на герб. листѣ въ 90 к. серебр.; пошлинъ съ суммы взыскано 5 р. съ акта 3 р. серебр., того жъ числа.

11847. 1841 г. Марта 17. Совершена купчая, на продажу Крапивенскаго уѣзда деревни Любогощи, однодворцами Ѳедоромъ, Димитріемъ и Николаемъ Михайловыми *Плужниковыми*, деревни Катериной однодворцамъ Іону Ѳедорову, Степану и Ивану Даниловымъ *Кутеповымъ*, состоящей того жъ уѣзда при деревнѣ Дурной пахатной и усадебной земли 5 десят., серебр., за 286 р. Купчая писана на герб. листѣ въ 90 к. серебр.; пошлинъ съ суммы взыскано 11 р. 44 к. съ акта 3 р. серебр., того жъ числа.

Тульской губерніи въ Новосильскомъ Уѣздномъ Судѣ.

11848. 1841 г. Марта 19. Совершена купчая, отъ помѣщика Прапорщика Дмитрія Матвѣева *Рогачева*, данная имъ чиновнику 9-го класса Семену Иванову *Евтифѣеву*, на проданную первымъ послѣднему землю, состоящую Новосильскаго уѣзда въ дачахъ Сыраго Верха въ особникахъ прилегающихъ Колбошному верху, распашную и сѣнокосную съ кустарникомъ, всего 22 десят. указной мѣры, за 285 р. серебр. Купчая писана на герб. листѣ въ 90 к. серебр.; пошлинъ принято 11 р. 40 к. съ акта 3 р. серебр., того жъ числа.

Тульской губерніи въ Одоевскомъ Уѣздномъ Судѣ.

11849. 1841 г. Марта 20. Записано подлинникомъ прошеніе, Надворнаго Совѣтни-

ка Кириллы Иванова *Мяловскаго*, съ учиненною о томъ надписью, выдано отпущенному отъ него на волю человѣку Сергѣю Абрамову *Жукову*, въ которомъ прошеніи г-нъ Мяловскій человѣку Жукову за услуги его предоставилъ въ вѣчное и безповоротное его Жукова владѣніе изъ принадлежащей ему Мяловскому усадебной и распашной земли, всего 10 десяте состоящей Одоевскаго уѣзда при селѣ Яхонтовѣ Засѣчьѣ, гдѣ прежд., было гумно и въ полѣ у Богдановскаго рубежа въ Скоморошенскомъ Верху. Прошеніе писано на герб. бумагѣ въ 50 к. серебр.; пошлинъ полагая каждую десят. по 30 р. асс. съ 300 р. принято 3 р. 60 к. съ акта 3 р. и за неуказный листъ 15 к. серебр.

Черниговской губерніи въ Сосницкомъ Уѣздномъ Судѣ:

11850. 1839 г. Іюля 21. Отъ помѣщиковъ Подпоручика Якова, чиновника 14-го класса Петра и Корнета Григорья Ильиныхъ *Марковичей*, явленъ раздѣльный актъ, совершенный въ ономъ Судѣ сего 1841 г. Февраля 26, учиненный ими на распредѣленіе имѣнія и крестьянъ, состоящихъ Черниговской губерніи, въ разныхъ уѣздахъ, цѣною 15,000 р. асс. Раздѣльный актъ писанъ на герб. листѣ въ 30 р. асс., съ акта взыскано 3 р. серебр.

11851. 1839 г. Августа 31. Отъ помѣщиковъ: Ульяны, Якова, Петра и Григорья *Марковичей*, явленъ раздѣльный актъ, совершенный въ ономъ Судѣ сего 1841 г. Февраля 26, на распредѣленіе имѣнія, и крестьянъ, состоящихъ Черниговской губерніи въ разныхъ уѣздахъ цѣною 25,000 р. асс. Раздѣльный актъ писанъ на герб. листѣ въ 50 р. асс., съ акта взыскано 3 р. серебр.

11852. 1841 г. Января 3. Отъ Титулярнаго Совѣтника Андрея *Кульчицкаго*, по довѣренности отъ помѣщика Титулярнаго Совѣтника Григорья Афанасьева *Шафонскаго*, явлена купчая, совершенная въ ономъ Судѣ сего жъ г. Февраля 18, данная имъ Коллежскому Регистратору Константину Андрееву *Киселевичу*, на продажу огорода и пахатной земли, всего $3\frac{1}{2}$ десят., состоящихъ въ г. Сосницѣ и дачахъ оной, за 100 р. серебр. Купчая писана на герб. листѣ въ 30 к. серебр.; пошлинъ съ 100 р. взыскано серебр. 7 р.

11853. 1841 г. Января 3. Отъ Поручицы Марфы Петровой *Сербиновичевой*, явлена купчая, совершенная въ ономъ Судѣ сего жъ г. Января 27, данная ею Полковнику и кавалеру Егору Яковлеву *Далинскому*, на продажу хутора Непорда со всѣмъ строеніемъ, да при ономъ земли огородной и пахатной примѣрно всей что и подъ хуторомъ 9 десят., состоящаго при селѣ Пекаревѣ Сосницкаго уѣзда, за 285 р. Купчая писана на герб. листѣ въ 90 к. серебр.; пошлинъ съ 285 р. взыскано серебр. 14 р. 40 к.

Черниговской губерніи въ Суражскомъ Уѣздномъ Судѣ:

11854. 1841 г. Апрѣля 19. Отъ Коллежскаго Ассессора Николая Степанова *Дублянскаго,* явлена купчая, на проданную имъ Суражскому мѣщанину Еврею Арію Мордухову *Черниговскому,* пахатную ниву, положеніе имѣющую близъ г. Суража, посѣвомъ примѣрно на 2 четверика, за 31 р. 50 к. серебр. Купчая писана на герб. листѣ въ 30 к. серебр.; пошлинъ съ 31 р. 50 к. взыскано 1 р. 26 к. актовыхъ 3 р. серебр.

11855. 1841 г. Апрѣля 19. Отъ Коллежскаго Регистратора Анисима Анисимова *Евлановскаго,* явлена дарственная запись, данная имъ сыну своему канцеляристу Михайлѣ *Евлановскому,* на подаренное селидебное мѣсто, лежащее въ г. Суражѣ, въ коемъ заключается мѣры примѣрно около ½ десят., стоющее 45 р. серебр. Дарственная запись писана на герб. листѣ въ 30 к. серебр., взыскано актовыхъ 3 р. серебр.

Въ Гродненскомъ Городовомъ Магистратѣ:

11856. 1841 г. Января 28. Совершена купчая, гражданиномъ Войтехомъ *Зубржицкимъ,* на продажу имъ мѣщанину Іосифу Іосифову *Барану,* пляца, при улицѣ Подольской въ длину 17, а ширину 6 саж., за 20 р. серебр. Купчая писана на герб. бумагѣ въ 90 к. серебр.; взыскано пошлинъ 80 к. съ акта 3 р. серебр.

11857. 1841 г. Января 28. Совершена купчая, гражданиномъ Войцехомъ *Зубржицкимъ,* на продажу имъ Казиміру Іосифову *Барану,* при улицѣ Подольской пляца шириною 7 саж. и 2 арш., а длиною 15 саж., за 20 р. серебр. Купчая писана на герб. бумагѣ въ 30 к. серебр.; взыскано пошлинъ 80 к. съ акта 3 р. серебр.

11858. 1841 г. Января 29. Совершена купчая, Іосифомъ *Игнатовичемъ,* женою его Францискою и сестрою ея Розаліею *Гроховскою,* на продажу ими Мартину Михайлову и сыну его Петру *Галицкимъ,* дома съ пляцомъ, при улицѣ Верцелиской подъ № 415-мъ, за 200 р. серебр. Купчая писана на герб. бумагѣ въ 90 к. серебр.; взыскано пошлинъ 8 р. съ акта 3 р. серебр.

11859. 1841 г. Февраля 26. Совершена купчая, Евреемъ Юдель Зельмановъ Янкелевичемъ *Пупкою,* на продажу имъ Евреямъ Моржелю и женѣ его Эльвѣ *Клешперамъ,* деревяннаго дома при улицѣ Мостовой въ г. Гроднѣ подъ № 595-мъ, за 100 р. серебр. Купчая писана на герб. бумагѣ въ 30 к. серебр.; взыскано пошлинъ 4 р. съ акта 3 р. серебр.

11860. 1841 г. Марта 5. Совершена мировая сдѣлка, заключенная между чиновникомъ 9-го класса Антономъ *Долячкою* и женою его Викторіею, съ мѣщанами Іоанною *Гринцевичевою* и сыномъ ея Александромъ, на уступку

первыми последнимъ плана при улицѣ Скальмановской, за 15 р. серебр. Сдѣлка писана на герб. бумагѣ въ 90 к. серебр.; взыскано пошлинъ 60 к. съ акта 3 р. серебр.

Гродненской губерніи въ Лидскомъ Городовомъ Магистратѣ:

11861. 1841 г. Марта 14. Отъ бургомистра г. Лиды Викентія *Быстржицкаго*, явлена закладная, данная ему Лидскими Евреями Зельманомъ и Сарою *Юделіовичами* и Хайкою *Лешковичевою*, на заложенный послѣдними первому каменный домъ, въ г. Лидѣ состоящій, за занятые 170 р. серебр. Закладная писана на герб. бумагѣ въ 90 к. серебр.; взыскано актовыхъ 3 р. серебр.

11862. 1841 г. Марта 14. Совершена купчая, отъ мѣщанокъ г. Лиды: Юстины, Франциски и Феклы *Москалевичевыхъ*, данная ими Штабсъ-Капитаншѣ Антонинѣ *Залѣской*, на проданный первыми послѣдней плацъ земли, въ г. Лидѣ состоящій, за 100 р. серебр. Купчая писана на герб. листѣ въ 90 к. серебр.; пошлинъ съ 100 р. при совершеніи взыскано 4 р. съ акта 3 р. серебр.

11863. 1841 г. Апрѣля 8. Совершена купчая, отъ жителя г. Лиды Якова Іосифова *Мусницкаго*, данная имъ старшему ученику Лидскаго Уѣзднаго Лекаря Викентію Варфоломѣеву и женѣ его Феклѣ *Малашкевичамъ*, на проданный первымъ послѣднимъ полуплацъ земли, въ г. Лидѣ состоящій, за 30 р. серебр. Купчая писана на герб. бумагѣ въ 90 к. серебр.; пошлинъ при совершеніи взыскано 1 р. 20 к. съ акта 3 р. серебр.

11864. 1841 г. Апрѣля 22. Совершена купчая, отъ повѣреннаго мѣщанокъ г. Лиды: Юстины, Франциски и Феклы *Москалевичевыхъ*, дворянина Іосифа *Точа*, данная ими дворянкѣ Іозефѣ *Опановичовой*, на проданные первыми послѣдней два дома и полуплацъ земли, въ г. Лидѣ состоящіе, за 300 р. серебр. Купчая писана на герб. листѣ въ 90 к. серебр.; пошлинъ съ 300 р. при совершеніи взыскано 12 р. съ акта 3 р. серебр.

11865. 1841 г. Апрѣля 21. Совершена купчая, отъ повѣреннаго мѣщанокъ г. Лиды: Юстины, Франциски и Феклы *Москалевичевыхъ*, дворянина Іосифа *Точа*, данная ими дворянкѣ Іозефѣ *Опановичевой*, на проданные первыми послѣдней два плаца, въ г. Лидѣ состоящіе, за 200 р. серебр. Купчая писана на герб. бумагѣ въ 90 к. серебр.; пошлинъ съ 200 р. при совершеніи взыскано 8 р. съ акта 3 р. серебр.

САНКТПЕТЕРБУРГСКІЯ СЕНАТСКІЯ ОБЪЯВЛЕНІЯ.

Издаваемыя къ Санктпетербургскимъ вѣдомостямъ каждую недѣлю по Вторникамъ и Пятницамъ. Подписная цѣна за годовое полученіе Сенатскихъ Объявленій 6 руб. серебромъ.

№ 39.

Пятница, Мая 16 дня 1841 года.

Примѣчаніе:
Печатаніе публикацій назначено:

1-я въ № 38, Вторникъ, Мая 13-го 1841 г.
2-я въ № 39, Пятница, Мая 16-го 1841 г.
3-я въ № 40, Вторникъ, Мая 20-го 1841 г.

Статьи публикацій вообще раздѣляются на XVIII постоянныхъ разрядовъ, изъ коихъ первые семнадцать печатаются три раза, а послѣдній одинъ разъ.

ПУБЛИКАЦІЯ ВТОРАЯ.

Разрядъ I. О вступившихъ въ Правительствующій Сенатъ дѣлахъ, назначенныхъ къ сочиненію записокъ.
(Публикаціи нѣтъ.)

Разрядъ II. О вызовѣ для рукоприкладства подъ записками, выписками и экстрактами.

Тяжущимся по нижеозначеннымъ дѣламъ объявляется, чтобы явились сами, или прислали повѣренныхъ, для рукоприкладства подъ записками, въ положенный X т. св. зак. гражд. 1972-й ст. срокъ:

Правительствующаго Сената въ 8-й Департаментъ:

По вступившимъ дѣламъ:

11392. 1840 г. Ноября 17, отъ Тамбовскаго Гражданскаго Губернатора, бурмистръ помѣщика Моршанскаго уѣзда Графа *Мордвинова* Яковъ *Жеребцовъ* и казенный крестьянинъ села Питерскаго Тимофей *Рѣшетниковъ*, по дѣлу, о причиненномъ отъ пониженія плотины на выстроенной послѣднимъ мельницѣ, вредѣ мельницѣ г. Мордвинова.

Изъ Гражданскихъ Палатъ:

11393. 1840 г. Іюня 9, Таврической, опекуны надъ имѣніемъ умершаго Полковника Михайла *Миленко-Стойковича* родные его сыновья: Капитанъ Михайла и Гвардіи Штабсъ-Капитанъ Яковъ *Миленко-Стойковичи* и Евпаторійскіе купцы Караимъ, Сикъ и Бобокой *Бобовичи*, объ отдачѣ въ откупное содержаніе и продажи первыми послѣднимъ 6,000 дес. земли.

11394. 1840 г. Сентября 14, Орловской, бывшіе опекуны надъ имѣніемъ умершаго Орловскаго мѣщанина Михайлы *Подшивалова*, Орловскіе купцы: Иванъ *Карякинъ*, Григорій *Верижниковъ* и Федоръ *Залѣскій*, да Орловскій мѣщанинъ Николай большой *Подшиваловъ* и мѣщанка Наталья *Подшивалова*, о утратѣ и истребленіи первыми изъ означеннаго имѣнія, заключающагося въ водяной мукомольной мельницѣ, состоящей при хуторѣ Гати на рѣкѣ Окѣ съ прочими заведеніями вещей и раззореніе той мельницы на цѣну до 50,000 р.

11395. 1841 г. Января 21, Тульской, Поручикъ Петръ *Бенедиктовъ* и Генералъ-Маіорша Княгиня Ирина *Урусова* о имѣніи, оставшемся послѣ Дѣйствительнаго Тайнаго Совѣтника Сергѣя *Хитрово*.

11396. 1841 г. Января 23, Рязанской, незаконно-рожденный отъ солдатки Авдотьи Федоровой *Бирюковой* сынъ Иванъ по крестномъ отцѣ *Ивановъ* и Титулярная Совѣтница Наталья *Короткова*, объ отыскиваемой первымъ съ семействомъ изъ владѣнія послѣдней свободы.

Въ Бессарабскій Областный Гражданскій Судъ.

11397. Повѣренный наслѣдниковъ Коллежскаго Совѣтника *Криницкаго* дворянинъ Ромуальдъ *Копестинскій*, по дѣлу, о претензіи Коллежской Совѣтницы *Шумейковой* къ тѣмъ наслѣдникамъ, за неплатежъ по письменному покойнаго Криницкаго обязательству денегъ.

Пермской Губерніи въ Палату Уголовнаго и Гражданскаго Суда.

11398. Камышловскій мѣщанинъ Семенъ *Поповъ* и Глазовскій купеческій сынъ Яковъ *Чирковъ*, или ихъ повѣренные, по дѣлу, о разстратѣ Камышловскимъ мѣщаниномъ Семеномъ Поповымъ и Глазовскимъ купеческимъ сыномъ Яковомъ Чирковымъ хлѣба, принадлежащаго Ницынскому г. *Свѣдомскаго* заводу.

Пермской Губерніи въ Кунгурскій Уѣздный Судъ.

11399. Заводо-управленію Курашинскаго купца *Кнауфа* горнаго завода, Пермскаго Каѳедральнаго Собора Протоіерей *Квашнинъ*, Кынасовскій Станціонный Смотритель Коллежскій Регистраторъ Иванъ *Некрасовъ* и Вольскій купецъ Михайла *Яблошниковъ*, или ихъ повѣренные, по дѣлу, о мукомольныхъ мельницахъ, первой общаго владѣнія Курашинскаго купца Кнауфа горнаго завода Пермскаго Каѳедральнаго Собора Протоіерея Квашнина Кынасовскаго села Священника *Кузнецова*, Станціоннаго Смотрителя Некрасова и Кынасовской волости крестьянина *Полежаева*, построенной на правомъ берегу рѣки Бабки и второй владѣемой Вольскимъ купцомъ Яблошниковымъ, состоящей на лѣвомъ берегу рѣки Малаго-Сомыша, выстроенныхъ на земляхъ Кынасовской волости.

Въ Рязанскую Гражданскую Палату:

11400. Опекуны надъ имѣніемъ и заводами Коллежскаго Регистратора Ивана *Баташева*, Титулярный Совѣтникъ Осипъ Ивановъ *Хомяковъ* и Подпоручикъ Федоръ Васильевъ *Дружининъ* и Касимовскій 3-й гильдіи купецъ Семенъ Тимофеевъ *Калабаевъ*, по дѣлу, о взысканіи первыми съ послѣдняго, за отпущенныя ему въ продажу лѣсныя и деревянныя издѣлія денегъ.

11401. Оренбургской Губерніи Бузулукскаго уѣзда деревни Медвѣдевой, Микляевка тожъ, однодворцы Иванъ и Максимъ Васильевы *Рылевы*, или ихъ повѣренные, по дѣлу, поступившему изъ Скопинскаго Уѣзднаго Суда, по апелляціи тамошняго уѣзда деревни Ягодной вольнаго хлѣбопашца Алексѣя Карпова *Реброва*, о проданной ему Реброву ими Рылевыми имѣніи, состоящемъ Скопинской округи при деревни Бахаровки, о коемъ оной же деревни Бахаровки однодворецъ Яковъ Никифоровъ *Подпориновъ* производитъ споръ.

Рязанской Губерніи въ Данковскій Уѣздный Судъ.

11402. Данковскаго уѣзда села Домочей однодворцы: Тимофей Абрамовъ *Сторожевыхъ*, Акинтій Алексѣевъ *Батлыковъ*, Иванъ и Петръ Іевлевы *Распоповы* и тогожъ села однодворецъ Иванъ Петровъ *Кавешниковъ*, или ихъ повѣренные, по дѣлу ихъ.

Въ Тульскую Палату Гражданскаго Суда.

11403. Изъ дворянъ канцеляристъ Яковъ Николаевъ *Стечкинъ* и Артиллеріи Поручица Александра Кондратьева *Голоушева*, по дѣлу, о удержаніи у г. Голоушевой 4600 р. слѣдующихъ ей въ выдачу изъ Тульскаго Городоваго Магистрата въ пользу Коммитета, учрежденнаго на пособіе погорѣвшимъ г. Тулы.

Разрядъ III. О рѣшеныхъ въ Правительствующемъ Сенатѣ дѣлахъ и вызовѣ къ слушанію рѣшеній, последовавшихъ въ судебныхъ мѣстахъ.

Вызываются къ слушанію рѣшеній по дѣламъ:

Московской Палаты Гражданскаго Суда въ 1-й Департаментъ:

11404. Генералъ-Маіоръ Алексѣй Алексѣевичъ *Тучьковъ* и Кригсъ-Цалмейстеръ Федоръ Семеновъ *Мосоловъ*, а въ случаѣ смерти наслѣдники, или ихъ повѣренные, по дѣлу, о долгахъ Оберъ-Провіантмейстера Семена *Темирязева.*

11405. Ротмистрша Александра Павлова *Медвѣдкова* и Коллежскій Ассессоръ Василій Александровъ *Карцевъ*, а въ случаѣ смерти наслѣдники ихъ, по дѣлу, о взысканіи первою съ послѣдняго 2,150 р. асс.

11406. Московскій 3-й гильдіи купецъ Никита Григорьевъ *Шобоновъ*, а въ случаѣ смерти его наслѣдники, или ихъ повѣренные, по дѣлу, о взысканіи имъ съ Штабсъ-Капитана Сергѣя *Римскаго-Корсакова*, за лѣсный матеріалъ 23,734 р. 90 к.

Въ Астраханскій Уѣздный Судъ.

11407. Наслѣдники умершаго Губернскаго Секретаря Якова *Добровольскаго*, по дѣлу, объ оставшемся по смерти его Добровольскаго имѣніи.

Владимірской Губерніи во Владимірскій Уѣздный Судъ.

11408. Крестьяне Владимірской округи деревни Парфентьевой Иванъ *Игнатьевъ* и села Ставрова бывшій голова Тимофей *Григорьевъ*, или ихъ повѣренные, по дѣлу, о взыскиваемыхъ первымъ съ послѣдняго по контракту за написаніе ревизскихъ сказокъ деньгахъ 200 р.

Владимірской Губерніи въ Шуйскій Уѣздный Судъ.

11409. Наслѣдники Генералъ-Маіорши Авдотьи Ивановны *Баклановской* и опеку-

ны надъ имѣніемъ ея, по дѣлу, о возвращеніи Титулярной Совѣтницѣ Надеждѣ *Луниной*, изъ владѣнія ея Баклановской земли, излишне поступившей противу закладной, данной г.г. *Чевкиными* г. *Жуковой*.

Въ Вятскую Палату Гражданскаго Суда.

11410. Сарапульскій 3-й гильдіи купецъ Иванъ Александровъ *Зайцовъ*, по дѣлу, о взыскиваемыхъ имъ по 3-мъ заемнымъ письмамъ Сарапульскаго уѣзда деревни Ижбабьи съ ясашныхъ Татаръ Абдулхалака *Ишмухаметева* и Абдулханана *Абдулваліева* 5,600 р.

Оренбургской Губерніи въ Уфимскій Уѣздный Судъ.

11411. Сызранскаго бургомистра Михайлы Семенова *Шлыгина* дочь дѣвица Александра Михайлова и Губернскій Секретарь Михайла *Лызловъ*, или ихъ повѣренные, по дѣлу, о выдѣлѣ дѣвицѣ Александрѣ Михайловой Шлыгиной, изъ имѣнія покойной сестры ея Капитанши Федосьи Михайловой *Алакаевой* части, и о уничтоженіи упомянутой Алакаевой отпускной, данной ею крестьянамъ своимъ.

Въ Пермскую Палату Уголовнаго и Гражданскаго Суда.

11412. Ирбитскіе 3-й гильдіи купеческій сынъ Евтропъ Андреяновъ *Стариковъ*, мѣщанинъ Якимъ Михайловъ *Семушинъ*, жена его Зиновья и сынъ ихъ Хрисанфъ, или ихъ повѣренные, по дѣлу, о взыскиваемыхъ первымъ съ послѣднихъ по векселямъ деньгахъ 516 р. 15 к. асс.

Пермской Губерніи въ общія Ирбитскія Уѣздный Судъ и Городовый Магистратъ присутствія.

11413. Опекуны, опредѣленные къ управленію имѣніемъ умершаго Титулярнаго Совѣтника Дмитрія *Воинова*, Коллежскій Ассессоръ Иванъ *Поповъ* и Коллежскій Секретарь Степанъ *Андронниковъ*, или ихъ повѣренные, по дѣлу, о искѣ ими съ Ирбитскаго мѣщанина Федора Васильева *Топоркова* по заемному письму денегъ 1,000 р. асс.

Пермской Губерніи въ общія Осинскія Уѣздный Судъ и Городовую Ратушу присутствія.

11414. Титулярная Совѣтница Серафима Михайлова *Зырянова*, Ростовскій 1-й гильдіи купецъ Иванъ *Месниковъ* и повѣренный Осинской питейной конторы Рязанской Губерніи Зарайскаго уѣзда свободнаго земледѣльца Александра Борисова *Месникова*, по дѣлу, о взыскиваемыхъ ими съ Осинскаго мѣщанина Степана Алексѣева *Нестерова* деньгахъ г. Зыряновой по заемному письму 340 р. асс. и Осинскою питейною конторою по счету 102 р. 40 к. асс.

Въ Рязанскую Гражданскую Палату.

11415. Дочь покойнаго Тайнаго Совѣтника Викентія Ивановича Голынскаго, дѣвица Варвара *Голынская*, Штабсъ-Капитанъ Николай Ивановъ и Чиновникъ 10-го класса Евстратій *Бибиковы*, или ихъ повѣренные, по дѣлу, о переведенныхъ Ряжскаго уѣзда въ деревню Богдановку крестьянахъ.

Рязанской Губерніи въ Касимовскій Уѣздный Судъ.

11416. Рязанскій 2-й гильдіи купецъ Прокофій Матвѣевъ *Филатовъ*, Гвардіи Подпоручикъ Владиміръ Николаевъ *Перхуровъ* и крестьянинъ его Касимовской округи села Курмова Астафій *Васильевъ*, по дѣлу, о взыскиваемыхъ первымъ съ послѣднихъ за побѣгъ съ барки людей убыткахъ.

Въ Рязанскій Уѣздный Судъ.

11417. Опекунша надъ малолѣтными дѣтьми своими Московская купчиха Елисавета Николаева *Демина* и Надворный Совѣтникъ и Кавалеръ Александръ Яковлевъ *Кафтыревъ*, по дѣлу, о взысканіи первою съ послѣдняго по заемному письму въ 10,000 р. за уплатою 5,000 р. остальныя съ процентами.

Рязанской Губерніи въ Сапожковскій Городовый Магистратъ:

11418. Бывшіе съ 1821 и по 1823 г. въ ономъ же Магистратѣ и Сиротскомъ Судѣ присутствующими бургамистры Сапожковскіе, купеческій сынъ Филипъ Степановъ *Фокинъ* и мѣщанинъ Павелъ Петровъ *Зеленинъ*, ратманы: купеческій сынъ Осипъ Александровъ *Дубровинъ*, мѣщане: Филимонъ Кузминъ *Тапильскій*, Петръ Купріяновъ и Дмитрій Лаврентьевъ *Нестеровы*, Секретарь Петръ Ивановъ *Григорьевъ*, градскій голова Лука Ивановъ *Арзамасцовъ*, сиротскій староста Афанасій *Ивановъ*, и Сапожковскіе, 3-й гильдіи купеческой снохи Настасьи Сергѣевой *Курлаевой* дѣти: Николай, Наталья и Вѣра Григорьевы *Курлаевы*, 3-й гильдіи купеческая жена Анисья Петрова *Курлаева* и дочь ея Марья Тиреньтьева *Курлаевaжъ*, 3-й гильдіи купеческій сынъ Григорій *Новодерешкинъ* и умершаго Сапожковскаго же Священника жена вдова Марфа Николаева по мужѣ *Русанова*, по дѣлу, о долгахъ и имѣніи умершаго Сапожковскаго 3-й гильдіи купца Терентія Лазарева *Курлаева*.

11419. Коммиссіонеръ Графа *Зубова* Рязанскій купецъ Александръ Акинфіевъ *Малютинъ*, по дѣлу, въ непоставкѣ имъ Малютинымъ по контракту, заключенному съ содержателемъ Меленковскихъ питейныхъ сборовъ 1-й гильдіи купцомъ Андреемъ Савельевымъ *Китайцевымъ*, въ содержимые имъ сборы вина 5000 ведръ.

Рязанской Губерніи въ Скопинскій Городовый Магистратъ:

11420. Умершаго Елецкаго купца Никифора Акимова *Кузавкова* наслѣдники, или ихъ повѣренные, по дѣлу, о взыскиваемыхъ онымъ Кузавковымъ, съ Ско-

пинскаго мѣщанина Павла Аверьянова *Юрагина*, должныхъ ему Кузавкову по векселю деньгахъ.

Рязанской Губерніи въ Зарайскій Уѣздный Судъ.

11421. Зарайской округи села Ловецъ свободные, земледѣлецъ Максимъ Степановъ *Кимеровъ* и земледельчиха Елизавета Матвѣева *Банина*, или ихъ повѣренные, по дѣлу, начавшемуся изъ нихъ по прошенію земледѣльчихи Баниной, о понужденіи земледѣльца Кимерова къ выдачѣ ей на запроданный имъ покойному мужу ея свободному земледѣльцу Митрофану Семенову *Банину* по условію, засвидѣтельствованному въ Ловецкомъ ихъ приказѣ 30 Апрѣля 1821 г. участка земли, съ принадлежащими къ нему угодьями купчей.

Саратовской Губерніи въ Балашевскій Уѣздный Судъ.

11422. Поручикъ Евгеній Антоновъ *Дураковъ*, Балашевскіе, 3-й гильдіи купцы Степанъ Михайловъ *Лупенковъ*, Иванъ Григорьевъ *Никановъ* и Коллежскій Регистраторъ Иванъ Алексѣевъ *Шубинъ*, или ихъ повѣренные, по дѣлу, о взыскиваемыхъ первыми съ послѣдняго деньгахъ.

Въ Смоленскую Палату Гражданскаго Суда.

11423. Генералъ-Маіоръ Семенъ Степановичъ *Вистицкій*, Полковникъ Дмитрій Сергѣевъ *Чебышевъ*, Коллежскій Секретарь Герасимъ Парфеновъ *Жигмонтъ* и Духовскій мѣщанинъ Федотъ *Трофимовъ*, Вяземскіе мѣщане Николай и Василій Кириловы *Хахловы*, наслѣдники Вяземскаго купца Дмитрія *Жипина*, наслѣдники умершаго Флота Капитанъ-Лейтенанта Василія *Вонлярлярскаго*, Маіорша Марья *Мартиновичева* и дѣвицы Александра и Афросинья *Вонлярлярскія*, вольный хлѣбопашецъ Петръ *Одерлянскій*, Губернская Секретарша Анна Никанорова *Плескачевская*, наслѣдники умершей Коллежской Ассессорши Александры *Денибековой*, или сихъ послѣднихъ опекунъ Коллежскій Ассессоръ Андрей Осиповъ *Денибековъ*, дѣвица Павола Семенова *Повалошвыйковская* и бывшій Ельнинскій Исправникъ Титулярный Совѣтникъ Андрей Тимофеевъ *Путята*, Флота Лейтенантша Екатерина Нилова *Извѣкова* и наслѣдники Титулярной Совѣтницы Марьи *Кобранъ*, Коллежскій Ассессоръ Алексѣй Алексѣевъ и сынъ его Чиновникъ 9-го класса Михайла *Кобраны*, Коллежская Секретарша Прасковья Матвѣева *Пояркова* и Дорогобужскій мѣщанинъ Дмитрій Петровъ *Москвичевъ*, Поручица Екатерина Кирилова *Богдановичева*, или ихъ повѣренные, а за смертію кого изъ нихъ наслѣдники и пріемники ихъ, по дѣламъ: 1-му Вистицкаго съ крестьянами вѣдомства Государственныхъ Имуществъ, о лѣсной дачѣ; 2-му Чебышева, о завладѣніи имъ пустошами Верейки, принадлежащей Балдинской казенной волости; 3-му Жигмонта съ Трофимовымъ, о дѣвкѣ Аксиньѣ; 4-му Хахловыхъ съ наслѣдниками Жипина, о домѣ и о денежномъ искѣ; 5-му наслѣдниковъ Вонлярлярскаго съ Одерлянскимъ, о

денежномъ по завѣщанію искѣ; 6-му Плескачевской съ Денибековыми, о выдѣлѣ ей по смерти матери ея Маіорши Авдотьи *Лесли*, изъ имѣнія мужа ея, находящагося во владѣніи дѣтей Коллежскаго Ассессора Андрея *Денибекова* указной части; 7-му Повалошвыйковской, о взысканіи ею съ Пучяты вознагражденія за проданныхъ двухъ мальчиковъ 2,000 р. 8-му Извѣковой съ Кобранами, о дѣвкѣ Прасковьѣ Ильиной; 9-му Поярковой съ Москвичевымъ о денежномъ искѣ, и 10-му Богдановичевой съ дѣвицами *Барзенковыми*, о женщинѣ Марьѣ Андреевой.

Въ Тульскую Палату Гражданскаго Суда:

11424. Неслужащій дворянинъ Константинъ Ивановъ *Писаревъ* и Подпоручица вдова Любовь Николаева *Писарева*, и прочія участвующіе по дѣлу, о незаконномъ будто бы владѣніи имѣніемъ роднаго дяди его Подпоручика Евареста Александрова *Писарева*, состоящемъ въ уѣздахъ: Елецкомъ, въ деревнѣ Боркахъ и селѣ Ивановскомъ и Ефремовскомъ, въ селѣ Новолавровѣ, дѣтьми означенной г-жи Любви Писаревой.

11425. Гжатскіе мѣщане Егоръ и Иванъ Ивановы *Будниковы*, Мѣщовскій купецъ Алексѣй Ивановъ *Цуриковъ* и Козельскій мѣщанинъ Яковъ *Ефимовъ*, или ихъ повѣренные, по дѣлу, о взысканіи тѣмъ Цуриковымъ съ имѣнія и наслѣдниковъ умершей Бѣлевской помѣщицы Капитанши Настасьи *Темирязевой* по условію, учиненному имъ Цуриковымъ съ мѣщаниномъ *Ефимовымъ*, денегъ 10,000 р. съ таковымъ же числомъ процентовъ и съ неустойкою 2,000 р. а всего 22,000 р. по случаю ручательства Темирязевой подъ условіемъ Ефимова.

Разрядъ IV. О людяхъ, показавшихъ себя неимущими взнесть деньги, положенныя за перенос дѣла.

Объявили себя неимущими:

Въ Ярославской Палатѣ Гражданскаго Суда.

11426. Ростовскій мѣщанинъ Михайла Андреевъ *Родіоновъ*, по дѣлу, о просимомъ имъ уничтоженіи духовнаго завѣщанія, покойнаго родителя его Ростовскаго же купца Андрея Тарасова *Родіонова*, составленнаго имъ въ пользу дѣтей своихъ и внучатъ.

Разрядъ V. О несостоятельныхъ должникахъ, торговыхъ людяхъ.

Въ образцовомъ объявленіи, приложенномъ при XI томѣ свода законовъ, приложеніе XXIII, № 2-го общая публикація о торговой несо-

стоятельности людей, заключаетъ въ себѣ слѣдующее: „въ слѣдствіе сего Присутственныя мѣста и Начальства благоволятъ: 1-е, наложить запрещеніе на имѣнія недвижимое должника и аресты на движимыя, буде таковыя въ ихъ вѣдомствѣ находятся; 2-е, сообщить (*въ тѣ Присутственныя мѣста, отъ коихъ публикуется*) о своихъ требованіяхъ на несостоятельнаго должника, или о суммахъ, слѣдующихъ ему отъ оныхъ мѣстъ и Начальствъ. Частныя же лица имѣютъ объявить (*тѣмъ Присутственнымъ мѣстамъ*) 1-е, о долговыхъ требованіяхъ своихъ на несостоятельнаго и о суммахъ ему должныхъ, хотя бы тѣмъ и другимъ еще и сроки къ платежу не наступили; 2-е, о имѣніи несостоятельнаго находящемся у нихъ въ сохраненіи, или закладѣ и обратно о имуществѣ, отданномъ несостоятельнаго на сохраненіе или подъ закладъ. Объявленіе сіе должно быть учинено, считая отъ дня напечатанія сихъ публикацій въ настоящихъ вѣдомостяхъ (въ 3-й разъ въ нижеслѣдующіе сроки: 1-е, жительствующими въ томъ же городѣ, въ теченіи 2-хъ недѣль; 2-е, жительствующими въ другихъ мѣстахъ Имперіи, въ продолженіи 4-хъ мѣсяцовъ, и 3-е, заграничными не позже одного года.„ На семъ основаніи публикуется:

11427. С. Петербургскій Коммерческій Судъ, разсмотрѣвъ представленіе конкурснаго управленія, учрежденнаго по дѣламъ несостоятельнаго должника акцызнаго крестьянина Михайлы Афанасьева, по приватной фамиліи *Пучкова*, и изъясненное въ томъ представленіи заключеніе общаго собранія его заимодавцевъ, объявляетъ упомянутаго Михайлу Пучкова банкротомъ злонамѣреннымъ; о чемъ и извѣщаетъ всѣхъ, кому сіе вѣдать надлежитъ, съ присовокупленіемъ, что помянутый Пучковъ отъ уголовнаго суда, коему долженствовалъ быть преданъ, какъ злонамѣренный банкротъ, и отъ всякаго дальнѣйшаго преслѣдованія освобожденъ по силѣ 1-й ст. Всемилостивѣйшаго Манифеста, изданнаго въ 16-й день Апрѣля сего 1841 года.

11428. Отъ Таганрогскаго Коммерческаго Суда, 1841 г. Января въ 10-й день, по опредѣленію онаго, умершій Таганрогскій 3-й гильдіи купецъ Егоръ *Сакелари*, объявленъ несостоятельнымъ должникомъ.

11429. Пермской Губерніи отъ Ирбитскаго Городоваго Магистрата объявляется, что по рѣшительному Магистрата опредѣленію, состоявшемуся въ 25-й день Февраля 1839 г. на дѣло, о неплатежѣ несостоятельными должниками Ирбитскимъ мѣщаниномъ Николаемъ Ильинымъ *Пушкаревымъ* и сыномъ его Степаномъ, разнымъ кредиторамъ долговыхъ денегъ, означенные Пушкаревы по непоказанію ими уважительныхъ причинъ, отъ чего они впали въ неоплатный долгъ, по основанію св. зак. гражд. т. X 2316 ст. признаны неосторожными банкротами.

Разрядъ VI. О несостоятельныхъ разнаго сословія должникахъ, непринадлежащихъ къ торговому званію.

(Публикацій нѣтъ.)

Разрядъ VII. Объ избранныхъ кураторахъ, объ открытіи конкурсовъ, долговыхъ коммиссій, о непризнаваніи банкротами и проч.

11430. Отъ учрежденнаго Пермской Губерніи въ городѣ Чердынѣ по дѣлу должника Чердынскаго мѣщанина Василья Федорова *Оболенскаго* конкурса объявляется, что означенный должникъ мѣщанинъ Василій Оболенскій, по случаю учиненной имъ съ кредиторами его о заплатѣ долговъ добровольной сдѣлки, ни за банкрота ни за упадшаго непризнанъ.

Разрядъ VIII. О вызовѣ наслѣдниковъ къ полученію наслѣдства, также кредиторовъ и должниковъ къ расчетамъ.

Вызываются къ явкѣ, первые съ доказательствами о правѣ наслѣдія, вторые съ долговыми актами, а послѣдніе съ платежемъ денегъ:

Владимірской Губерніи въ общія Владимірскія Городовый Магистратъ и Уѣздный Судъ присутствія.

11431. Кредиторы и должники, послѣ умершихъ, Владимірскаго 3-й гильдіи купца Данила Козьмина, сына его Ивана Данилова *Иванисовыхъ* и дочери перваго Коллежской Регистраторши Клавдіи Даниловой *Доманіевской*, въ назначенные 785-ю ст. X т. сво. зак. гражд. сроки.

Въ Иркутское Губернское Правленіе.

11432. Родственники и наслѣдники, послѣ смерти Титулярнаго Совѣтника Алексѣя Федорова и жены его Елены Данбѣевой *Бейтонъ*, къ оставшемуся движимому и недвижимому имѣнію и билеты Московской Сохранной Казны, выданные на имя Елены Бейтонъ, въ положенный срокъ.

Костромской Губерніи въ Буевскій Уѣздный Судъ.

11433. Кредиторы, должники и наслѣдники къ полученію, оставшагося послѣ покойнаго Буйскаго Уѣзднаго Землемѣра Сергѣя *Иванова*, заслуженнаго ему жалованья, которое ему небыло выдано съ 1-го по 25-е число Сентября 1839 г., въ положенный закономъ срокъ.

Оренбургской Губерніи въ Бѣлебейскій Уѣздный Судъ.

11434. Наслѣдники къ деньгамъ, вырученнымъ чрезъ аукціонную продажу движимаго имѣнія, оставшагося послѣ смерти отставнаго Окружнаго Начальства Государственныхъ Имуществъ Бѣлебейскаго округа, Капитана Нико-

колая Иванова *Григорьева,* для полученія таковыхъ денегъ, въ узаконенный срокъ.

Рязанской Губерніи въ Скопинскую Дворянскую Опеку.

11435. Наслѣдники, къ оставшемуся послѣ умершаго изъ дворянъ канцеляриста Ивана Васильев *Нечаева* имѣнію, состоящему Скопинской округи въ селѣ Костемеровѣ, равно кредиторы и должники его, въ установленные сроки.

Рязанской Губерніи въ Зарайскій Городовый Магистратъ.

11436. Наслѣдники, къ оставшемуся послѣ умершаго малолѣтняго Зарайскаго купеческаго внука Александра Алексѣева *Коноплина* имуществу, серебромъ на 67 р. 58 к. въ узаконенный 764 ст. X т. зак. гражд. срокъ.

Саратовской Губерніи въ Камышинскій и Царицынскій Окружный Судъ.

11437. Наслѣдники, кредиторы и должники, умершаго Коллежскаго Совѣтника Ивана Федорова *Костогрызова* къ имѣнію, оставшемуся послѣ означеннаго г. Костогрызова, въ положенный 764, 776 и 1526 ст. X т. св. зак. гражданскихъ срокъ.

Саратовской Губерніи въ Аткарскій Уѣздный Судъ.

11438. Наслѣдники, кредиторы и должники, послѣ покойнаго Губернскаго Секретаря Дмитрія Николаева *Угримова,* къ оставшемуся движимому и недвижимому имѣнію, кромѣ отставнаго Капитанъ-Лейтенанта Якова Николаева *Угримова,* въ положенные 764, 1526 и 2301 ст. сроки.

Разрядъ IX. О сыскѣ людей, которые должны быть представлены къ суду, независимо отъ ихъ воли, по всѣмъ родамъ судопроизводства, въ томъ числѣ о сыскѣ людей бѣглыхъ. (Публикацій нѣтъ.)

Разрядъ X. О пойманныхъ бродягахъ и о такихъ бѣглыхъ людяхъ, которыхъ извѣстно званіе и прежнее жительство. (Публикацій нѣтъ.)

Разрядъ XI. Объ утратѣ разныхъ документовъ, также объ уничтоженіи вѣрющихъ писемъ и проч.

11439. Отъ Московскаго Губернскаго Правленія объявляется, буде у кого окажется потерянное дворовою дѣвкою г. Муратова Клеопатрою *Степановою*

свидѣтельство, данное изъ 2-го Департамента Московскаго Надворнаго Суда, 1837 г. Декабря 1 дня за № 10,611, то считать оное недѣйствительнымъ.

11440. Оренбургской Губерніи отъ Уфимскаго Уѣзднаго Суда объявляется, что въ онномъ Судѣ 20 Іюня прошлаго года, отъ жительствующей Уфимскаго уѣзда вдовы Поручицы Анны Прокофьевой *Шешминцовой*, свидѣтельствовалось вѣрющее письмо, данное ею Подполковнику Федору Никитину *Черникову-Анучину*, на совершеніе крѣпости, на проданныхъ ею троюродному брату своему Коллежскому Ассессору Алексѣю Петрову *Вершинину* дворовыхъ людей и крестьянъ, состоящихъ по 8-й ревизіи за нею Уфимскаго уѣзда по сельцу Провину, Бурцово тожъ, всего 52 души съ землею, лежащею при онномъ сельцѣ 697 съ половиною дес. а 26 Іюня прошлаго года вдова Поручица Анна Шешминцова, поданнымъ въ оный Судъ прошеніемъ, просила помянутое выше сего данное ею г. Черникову-Анучину вѣрющее письмо уничтожить; почему и въ слѣдствіе предписанія Оренбургской Палаты Гражданскаго Суда, оный Уѣздный Судъ сдѣлалъ объ этомъ въ книгѣ, гдѣ записано вѣрющее письмо сіе надпись, публикуетъ, чрезъ сіе объявленіе согласно примѣчанія на 1470-й ст. т. X зак. гражд. считать то вѣрющее письмо ничтожнымъ.

11441. Отъ Черниговской Палаты Гражданскаго Суда объявляется, что выданное изъ бывшаго Генеральнаго Суда 2-го Департамента, что нынѣ сія Палата, 1815 г. Іюля 27 числа свидѣтельство на крестьянъ Ротмистра Василья Осипова *Туманскаго*, состоящихъ Сосницкаго уѣзда при селѣ Великомъ Устьи 100, мѣстечкѣ Новыхъ Млинахъ 81 и хуторѣ Маріантальскомъ 55, да Глуховскаго въ хуторѣ Николаевскомъ 19, всего 255 мужеска пола душъ, для вступленія въ винные откупа и казенныя всякаго рода подряды, должно почитать недѣйствительнымъ и ничтожнымъ, въ залогъ ни по какимъ случаямъ принято быть недолжно.

Разрядъ XII. О лишеніи правъ торговаго состоянія по необъявленію капитала.

11442. Отъ Бѣлостокскаго Областнаго Правленія 4-го отдѣленія объявляется, что Бѣлостокскіе купцы: 1-й гильдіи Еврей Мортко Лейбовичъ *Курляндскій* и 3-й гильдіи казенный крестьянинъ Владимірской Губерніи Ковровскаго уѣзда деревни Бреховской Михайла *Никифоровъ*, и Курляндской Губерніи города Леобова Абрамъ Іозефъ *Люве*, по нежеланію ихъ записаться въ купечество, на сей 1841 г. исключены изъ настоящаго сословія; почему и немогутъ они именоваться впредь симъ званіемъ, имѣть купеческій кредитъ и воспользоваться предоставленными сему разряду выгодами.

Разрядъ XIII. О вызовѣ по дѣламъ, касающимся до межеванія земель: генеральнаго, спеціальнаго и своекоштнаго. (Публикаціи нѣтъ.)

Разрядъ XIV. О вызовѣ для казенныхъ подрядовъ, поставокъ, откуповъ и снятія оброчныхъ статей.

11443. Артиллерійскій Департаментъ Военнаго Министерства, приглашаетъ желающихъ принять на себя перевозку изъ Санктпетербургскаго арсенала въ Ижевскій оружейный заводъ разныхъ матеріаловъ до 1100 пудъ; явиться къ торгу 15 и переторжкѣ 20 чиселъ сего Мая мѣсяца, съ тѣмъ, чтобы желающіе участвовать въ торгахъ: а) благовременно подавали въ Департаментъ узаконенныя прошенія, съ надлежащими залогами и видами о ихъ званіи; б) къ торгу и переторжкѣ, явились въ назначенные дни отъ 10 часовъ утра и не позже 12-ти; при чемъ они предваряются, что послѣ переторжки, никакой уступки принято не будетъ.

11444. Пажескій ЕГО ИМПЕРАТОРСКАГО ВЕЛИЧЕСТВА Корпусъ симъ объявляетъ, что на годичную съ 12-го наступающаго Іюня поставку въ оный для стола Камеръ-Пажей и Пажей, мясной разнаго рода провизіи, назначены: торгъ 13-го и переторжка 17-го чиселъ текущаго Мая мѣсяца; желающіе принять на себя таковую поставку, благоволятъ явиться въ Хозяйственный Коммитетъ сего Корпуса означенныхъ чиселъ, утромъ въ 12-ть часовъ, съ благонадежными залогами и на право торговли свидѣтельствами.

11445. Пажескій ЕГО ИМПЕРАТОРСКАГО ВЕЛИЧЕСТВА Корпусъ симъ объявляетъ, дабы желающіе принять на себя годичную съ 12-го наступающаго Іюня поставку въ оный, для стола Камеръ-Пажей и Пажей, хлѣбовъ Французскихъ и булокъ изъ крупичатой муки, а также хлѣбовъ ржаныхъ; явились въ Хозяйственный Коммитетъ сего Корпуса къ назначеннымъ: торгу 20 и переторжкѣ 24 чиселъ текущаго Мая мѣсяца, въ 12-ть часовъ утра, съ благонадежными залогами и на право торговли свидѣльствами.

11446. Департаментъ Военныхъ Поселеній, вызывая желающихъ принять на себя перемѣну закладныхъ рамъ, переплетовъ и производство другихъ работъ, въ конюшняхъ Л. Гв. Коннаго полка 4-го эскадрона, съ пониженіемъ объявленной цѣны 925 р. серебр.; приглашаетъ явиться къ торгу 12-го и къ переторжкѣ 15 Мая, съ тѣмъ, чтобы желающіе вступить въ подрядъ таковой, являлись отъ 11-ти до 2-хъ часовъ пополудни, и подавали бы предварительно о томъ прошенія съ представленіемъ, на основаніи X т. св. зак. гражд. ст. 1144-й, благонадежныхъ залоговъ и свидѣтельствъ на право торговли, безъ чего и къ торгу допущены не будутъ.

11447. Департаментъ Военныхъ Поселеній, вызывая желающихъ принять на себя перемѣну закладныхъ рамъ, перестилку половъ и перекрытіе крыши, въ конюшняхъ 6-го эскадрона Л. Гв. Коннаго полка, съ пониженіемъ объявленной цѣны 9,428 р. 57¼ к. серебр.; приглашаетъ явиться къ торгу 12-го и къ переторжкѣ 15 Мая, съ тѣмъ, чтобы желаю-

щіе вступить въ подрядъ таковой, являлись отъ 11-ти до 2-хъ часовъ пополудни, и подавали бы предварительно о томъ прошенія съ представленіемъ, на основаніи X т. св. зак. гражд. ст. 1144-й, благонадежныхъ залоговъ и свидѣтельствъ на право торговли, безъ чего и къ торгу допущены не будутъ.

11448. Департаментъ Военныхъ Поселеній, вызывая желающихъ принять на себя производство окончательной отдѣлки выстроеннаго въ чернѣ учебнаго зала при казармахъ Л. Гв. Егерьскаго полка, съ пониженіемъ объявленной за это цѣны 1,830 р. серебр.; приглашаетъ явиться къ торгу 15 и къ переторжкѣ 19 Мая, съ тѣмъ, чтобы желающіе вступить въ подрядъ таковой, являлись отъ 11-ти до 2-хъ часовъ пополудни, и подавали бы предварительно о томъ прошенія съ представленіемъ, на основаніи X т. св. гражд. ст. 1144-й, благонадежныхъ залоговъ и свидѣтельствъ на право торговли, безъ чего и къ торгу допущены не будутъ.

11449. Департаментъ Военныхъ Поселеній, вызывая желающихъ принять на себя постройку въ г. Павловскѣ деревянныхъ казармъ и цейхгауза для Гвардейской инвалидной № 2го роты, съ пониженіемъ выпрошенной за то цѣны 11,800 р. серебр.; приглашаетъ явиться къ торгу 15-го и переторжкѣ 19 Мая, съ тѣмъ, чтобы желающіе вступить въ подрядъ таковой, являлись отъ 11-ти до 2-хъ часовъ пополудни, и подавали бы предварительно о томъ прошенія съ представленіемъ, на основаніи X т. св. зак. гражд. ст. 1144-й, благонадежныхъ залоговъ и свидѣтельствъ на право торговли, безъ чего и къ торгу допущены не будутъ.

Разрядъ XV. О публичной и аукціонной продажѣ имѣній и объ отмѣнѣ продажъ сего рода.

11450. Отъ Санктпетербургскаго Губернскаго Правленія объявляется, что въ ономъ во исполненіе Указа Правительствующаго Сената, будутъ продаваться 2 дома, состоящіе въ городѣ Нарвѣ, принадлежащія 1-й умершей вдовѣ Каролинѣ *Краузъ* подъ № 114, со всемъ при немъ строеніемъ и землею, которой имѣется квадратныхъ 154 саж. оцѣненный въ 1400 р. асс. а доходу въ годъ приноситъ 60 р. и 2-й, купцу Іогану *Грослаубу* подъ № 182, подъ коимъ мѣры земли 201 квадратныхъ саж. оцѣненный въ 1200 р. асс. а доходу въ годъ приноситъ 60 р. на пополненіе казенной недоимки; желающіе пріобрѣсть оные дома покупкою, имѣютъ явиться въ сіе Правленіе на срокъ Іюня 26 числа и чрезъ 3 дня къ переторжкѣ, гдѣ можно видѣть и подробную опись тѣмъ домамъ.

11451. Симбирское Губернское Правленіе объявляетъ, что въ ономъ будетъ продаваться съ публичныхъ торговъ земля Ардатовскаго мѣщанина *Стеньщи-*

на, состоящая въ Ардатовскомъ уѣздѣ 15 дес. оцѣненная въ 1200 р. асс. описанная по неплатежу имъ Стеньшинымъ слѣдующихъ въ казну за содержимую оброчную статью денегъ 3775 р. 75 к. асс.; почему желающіе купить оную землю, и къ бытію при торгахъ самъ неплательщикъ или его повѣренный, имѣютъ явиться въ оное Правленіе на назначеніе торговъ сроки 28 Іюля съ переторжкою чрезъ 3 дня.

Разрядъ XVI. О вызовахъ людей дворянскаго и прочихъ сословій къ выборамъ или совѣщаніямъ. (Публикацій нѣтъ.)

Разрядъ XVII. Разнородныя публикаціи, неподходящія къ разрядамъ здѣсь означеннымъ.

11452. С. Петербургскій Коммерческій Судъ, получивъ извѣщеніе о смерти Выборгскаго и временнаго С. Петербургскаго 1-й гильдіи купца Карла *Крафта*, торговавшаго подъ фирмою Симонъ Якоби и Ком. послѣдовавшей 27 Марта сего 1841 г. и предписавъ С. Петербургскому Сиротскому Суду о немедленномъ назначеніи къ малолѣтнымъ дѣтямъ его и къ слѣдующему на часть ихъ наслѣдству опеки, согласно съ 5-мъ пунктомъ примѣчанія въ продолженіи т. X св. зак. гражд. къ ст. 796, о мѣрахъ къ сохраненію отъ разстройства торговыхъ заведеній, въ случаѣ смерти владѣльца, дозволилъ продолженіе торговаго предпріятія, по смерти Крафта оставшагося подъ надзоромъ тестя умершаго бывшаго Полицейскаго Чиновника при Дерптскомъ Университетѣ, Георга *Шмита*, главному конторщику Крафта Эдварду *Мейеру*, впредь до учрежденія опеки надъ малолѣтными наслѣдниками; о чемъ и объявляетъ какъ наслѣдникамъ покойнаго Крафта, такъ и всѣмъ, кому вѣдать о томъ надлежитъ.

1153. Архангельскій Коммерческій Судъ, разсмотрѣвъ представленіе конкурснаго управленія, учрежденнаго по дѣламъ умершаго несостоятельнаго должника Архангельскаго 3-й гильдіи купца Егора *Новоселова* и изъясненное въ томъ представленіи заключеніе общаго собранія его заимодавцевъ, объявляетъ упомянутаго Егора Новоселова должникомъ несостоятельнымъ не осторожнымъ; о чемъ и извѣщаетъ всѣхъ, кому сіе вѣдать надлежитъ.

11454. Витебское Губернское Правленіе вызываетъ всѣхъ кредиторовъ, помѣщика Невельскаго уѣзда Чиновника 7-го класса Николая *Удалова*, по случаю описаннаго его имѣнія за разные денежные взысканіи, для назначенія въ публичную продажу.

11455. Владимірской Губерніи отъ Переславскаго Уѣзднаго Суда объявляется о томъ, несостоитъ ли изъ дворянъ унтеръ-офицерша Варвара Данилова

Чулкова, кромѣ Московской купчихи Настасьи Карповой *Второвой*, кому либо еще должною, равно и ей кто либо должнымъ, тобы первые явились съ документами, а послѣдніе съ деньгами въ оный Судъ въ постановленный закономъ срокъ, а также о розысканіи, непринадлежитъ ли гдѣ либо ей еще другаго движимаго и недвижимаго имѣнія; если же откроется таковое имѣніе, благоволили бы тѣ мѣста оный Судъ увѣдомить.

11456. Смоленской Губерніи учрежденный въ городѣ Вязьмѣ надъ должникомъ Вяземскимъ мѣщаниномъ Алексѣемъ *Юдинымъ*, конкурсъ чрезъ сіе объявляетъ, что означенный должникъ Алексѣй и племянникъ его Иванъ Гавриловъ *Юдины*, по рѣшенію конкурса, признаны при торговлѣ ихъ несчастно-упадшими и производящееся объ нихъ дѣло по закрытіи конкурса, имѣетъ быть представлено въ Вяземскій Городовый Магистратъ.

САНКТПЕТЕРБУРГСКІЯ СЕНАТСКІЯ ОБЪЯВЛЕНІЯ.

Издаваемыя въ Санктпетербургскихъ вѣдомостямъ каждую недѣлю по Вторникамъ и Пятницамъ. Подписная цѣна за годовое полученіе Сенатскихъ Объявленій 6 руб. серебромъ.

№ 39.

Пятница, Мая 16 дня 1841 года.

Примѣчаніе:

Печатаніе публикацій назначено:

1-я, въ № 37, Пятница, Мая 9-го 1841 г.
2-я, въ № 38, Вторникъ, Мая 13-го 1841 г.
3-я, въ № 39, Пятница, Мая 16-го 1841 г.

Статьи публикацій вообще раздѣляются на XVIII постоянныхъ разрядовъ, изъ коихъ первые семнадцать печатаются три раза, а послѣдній одинъ разъ.

ПУБЛИКАЦІЯ ТРЕТЬЯ.

Разрядъ I. О вступившихъ въ Правительствующій Сенатъ дѣлахъ, назначенныхъ къ сочиненію записокъ.
(Публикаціи нѣтъ.)

Разрядъ II. О вызовѣ для рукоприкладства подъ записками, выписками и экстрактами.

Тяжущимся по нижеозначеннымъ дѣламъ объявляется, чтобы явились сами, или прислали повѣренныхъ, для рукоприкладства подъ записками, въ положенный X т. св. зак. гражд. 1972-й ст. срокъ:

Правительствующаго Сената во 2-й Департаментъ:

11190. 1840 г. Ноября 29, по вступившему въ оный отъ Военнаго Губернатора г. Смоленска и Смоленскаго Гражданскаго Губернатора, записанному въ настольномъ регистрѣ подъ № 213 дѣлу, о уступленномъ Губернскому Секретарю Льву и женѣ его Прасковьѣ *Уразовымъ*, братомъ перваго Капитаномъ Васильемъ *Уразовымъ* имѣніи.

11191. 1838 г. Октября 7, по представленному Костромскимъ Гражданскимъ Губернаторомъ дѣлу, объ отыскиваемой казною *пустоши Дорофейцовой*, находящейся въ Кологривскомъ уѣздѣ и владѣемой канцеляристомъ *Францовымъ*.

11192. 1841 г. Января 12, по вступившему въ оный отъ состоящаго въ должности Тверскаго Гражданскаго Губернатора, записанному въ настольномъ регистрѣ подъ № 261 дѣлу, о неправильно владѣемой крестьянами Статскаго Совѣтника Ивана Павлова *Голенищева-Кутузова* землѣ, состоящей въ пустошѣ Круглякѣ, принадлежащей казеннымъ крестьянамъ *села Застолбья*.

11193. 1840 г. Октября 15, по вступившему въ оный отъ состоящаго въ должности Тверскаго Гражданскаго Губернатора дѣлу о крестьянахъ, принадлежавшихъ изъ дворянъ купеческой женѣ Елисаветѣ *Первовой* и перешедшихъ во владѣніе Титулярнаго Совѣтника Алексѣя *Смагина*.

11194. 1841 г. Января 29, по вступившему изъ Тверской Гражданской Палаты и въ настольномъ реэстрѣ подъ № 269 записанному апелляціонному дѣлу, о заклейменіи умершимъ купцомъ Васильемъ *Желагинымъ* 420 потёсей, принадлежащихъ Прапорщику Якову *Мельницкому*.

11195. 1840 г. Августа 2, по вступившему въ оный изъ Ярославской Гражданской Палаты и въ настольномъ реэстрѣ подъ № 164 записанному апелляціонному дѣлу, Генералъ-Маіора Дмитрія *Кашкина*, о подтопѣ мельницы его, таковоюжъ Угличскаго Покровскаго монастыря, содержимою наслѣдниками купца Лаврентія *Попова* и о понесенныхъ имъ по сему случаю убыткахъ до 32,000 р.

11196. 1840 г. Іюля 11, по вступившему въ оный изъ Костромской Гражданской Палаты, записанному въ настольномъ реэстрѣ подъ № 149 дѣлу, Стат-

ской Совѣтницы *Крыловой* съ Коллежскою Ассессоршею *Бобылевою*, о 2-хъ условіяхъ.

11197. 1839 г. Іюля 11, по вступившему изъ Вологодской Гражданской Палаты, по апелляціи Коллежскаго Ассессора Сергѣя *Холмова* и записанному въ настольномъ реэстрѣ подъ № 318 дѣлу, о наложенномъ на него Холмова въ бытность его Засѣдателемъ Кадниковскаго Уѣзднаго Суда взысканіи, за совершеніе купчей крѣпости, на проданный Коллежскою Секретаршею *Билевою* мѣщанину *Ипатову* денегъ.

11198. 1840 г. Октября 1, по вступившему въ оный изъ Новгородской Гражданской Палаты, записанному въ настольномъ регистрѣ подъ № 185 дѣлу, объ отыскиваніи изъ владѣнія помѣщика Алексѣя *Титова* крестьянскою женкою Домнею *Малафеевою* съ семействомъ ея свободы.

11199. 1840 г. Ноября 24, по вступившему изъ Могилевской Палаты Гражданскаго Суда дѣлу, о искѣ Евреемъ Иделемъ *Александромъ* съ Титулярнаго Совѣтника Антона и наслѣдниковъ умершаго Маіора Ивана *Жуковскихъ* 35,724 р. 98 к. за невыставленныя ими продукты, по заключенному съ умершимъ дѣдомъ его Иделя купцомъ Александромъ контракту.

Правительствующаго Сената 3-го Департамента въ 1-е Отдѣленіе:

По дѣламъ апелляціоннымъ порядкомъ производящимся и поступившимъ въ Мартѣ 1841 г. изъ Гражданскихъ Палатъ:

11200. Минской, Мартина *Войцеховича*, объ отыскиваемой имъ свободы, изъ владѣнія помѣщиковъ *Домейки* и *Окушки*.

11201. Гродненской, 1-й гильдіи купца Петра *Маета* съ кредиторами его, Княземъ Павломъ *Сапегою*, дѣвицами *Бѣляевыми* и другими, о фундушахъ.

11202. Виленской, Графа Александра *Поцѣя* о суммѣ, слѣдующей за продовольствіе въ 1812 и 1813 г. войскъ имѣнію Гавье помѣщика Роха *Брахоцкаго*.

11203. Бѣлостокской, крестьянина Ивана *Дыка*, объ отыскиваемой имъ свободы, изъ владѣнія помѣщицы Маріанны *Узембловой*.

Правительствующаго Сената въ 7-й Департаментъ:

По вступившимъ дѣламъ:

11204. 1839 г. Марта 28, отъ Курскаго Гражданскаго Губернатора, Штабсъ-Ротмистра Алексѣя *Ильинскаго*, съ однодворцами Бѣлгородскаго уѣзда *деревни Быковой*, о лѣсѣ и сѣнокосѣ, подъ № 84.

11205. 1840 г. Октября 8, отъ Астраханскаго Военнаго Губернатора, о взыскиваемыхъ Банковскимъ должникомъ купцомъ Иваномъ *Букинымъ* съ Рыбинскаго мѣщанина *Сыропѣжина*, по счетамъ 3,110 р. подъ № 478.

11206. 1840 г. Августа 25, отъ состоящаго въ должности Харьковскаго Гражданскаго Губернатора, казенныхъ крестьянъ Ахтырскаго уѣзда *слободы Жигайловки* съ Штабсъ-Ротмистромъ Княземъ Константиномъ *Гагаринымъ*, о дворовокъ мѣстѣ, подъ № 437.

Изъ Гражданскихъ Палатъ:

11207. 1840 г. Августа 3, Калужской, купца Василья *Бавыкина*, о долгахъ его разнымъ лицамъ и о претензіи его на бывшихъ присутствующихъ Перемышльскаго Магистрата и кураторовъ, учрежденнаго надъ нимъ конкурса по управленію имѣніемъ его, подъ № 418.

11208. 1841 г. Января 23, Московской, 1-го Департамента, о свободѣ, отыскиваемой рабочимъ поссессіонной Фряновской фабрики Сергѣемъ *Васильевымъ*, отъ владѣльцовъ той фабрики, Мануфактуръ Совѣтниковъ *Рагожиныхъ*, подъ № 569.

Въ Курскую Палату Гражданскаго Суда.

11209. Прапорщикъ Елисѣй Максимовъ *Коневъ*, или ихъ повѣренные, по дѣлу, въ искательствѣ отъ него и Титулярнаго Совѣтника Дмитрія *Щигалева* свободы женкою Олимпіадою *Автамоновою*.

Въ Псковскую Палату Гражданскаго Суда.

11210. Инженеръ Капитанъ Иванъ *Сабуровъ*, Титулярный Совѣтникъ Ефимъ *Карновичъ*, или ихъ повѣренные, по дѣлу о имѣніи ихъ деревня Опокахъ.

Разрядъ III. О рѣшенныхъ въ Правительствующемъ Сенатѣ дѣлахъ и вызовѣ къ слушанію рѣшеній, послѣдовавшихъ въ судебныхъ мѣстахъ.

Вызываются къ слушанію рѣшеній по дѣламъ:

Въ С. Петербургскій Гражданскій Надворный Судъ.

11211. Коллежскій Секретарь Иванъ *Якубовскій*, или его повѣренный, по дѣлу, о искѣ съ него портнымъ мастеромъ Дмитріемъ *Бѣляевымъ* 175 р. 65 к. асс.

Въ Динабургскій Городовый Магистратъ.

11212. Тверской Губерніи Вышневолоцкій 1-й гильдіи купецъ Михайла Федоровъ *Ванчаковъ*, или его повѣренный, по дѣлу, о поискиваемыхъ съ него по производившей имъ работѣ Динабургской предохранительной плотины тамошнимъ 3-й гильдіи купцомъ Тимофеемъ *Сутугинымъ* 1943 р. и Шуйскимъ купеческимъ сыномъ Родіономъ *Поляковымъ* 1638 р. за набранны

у нихъ для удержанія рабочихъ людей харчи, наличныя деньги и матеріалы.

Во Владимірскую Палату Гражданскаго Суда:

11213. Гвардіи Прапорщикъ Сергѣй Петровъ *Толбузинъ* и вольно-отпущенный изъ дворянъ отъ дѣвицы Аграфены Васильевой *Селивачевой* человѣкъ Михайла Константиновъ *Кожинъ*, а въ случаѣ смерти наслѣдники, или ихъ повѣренные, по дѣлу, о самовольной якобы продажѣ означеннымъ Кожинымъ, Московской Губерніи Троицко-Сергіевскаго посада купцу Федору Андрееву *Маскалеву* на срубку изъ дачъ Селивачевой, дошедшаго будтобы ему Толбузину по купчей лѣса.

11214. Московская купеческая жена вдова Анна Николаева *Шаганова*, Вязниковская мѣщанка Александра Васильева *Горина* и Касимовская купеческая жена Анисья Петрова *Коняшина*, а въ случаѣ смерти наслѣдники ихъ, или ихъ повѣренные, по дѣлу, о выдачѣ умершему мужу первой купцу Федору Федотову *Шаганову*, изъ оставшагося послѣ Вязниковскаго купца Петра *Горина* имѣнія половинной части по сдѣланному условію Шагановымъ съ показанными Гориной и Коняшиной, за учиненное имъ Шагановымъ по производящемуся о томъ имѣніи дѣлу ходатайство денегъ.

Войска Донскаго въ Войсковый Гражданскій Судъ.

11215. Сего Войска Сотницкая жена Надежда *Епифанова*, наслѣдники Квартермистра Ивана *Попова*, и повѣренный Сотника Александра *Краснощокова*, Хорунжій Павелъ *Краснощоковъ же*, по дѣлу, о долгахъ казака Константина *Малофеева* разнымъ лицамъ по заемнымъ письмамъ деньгахъ.

Въ Воронежскую Палату Гражданскаго Суда:

11216. Статскій Совѣтникъ Михайла Михайловъ *Татариновъ* и Титулярный Совѣтникъ Николай Петровъ *Логвиновъ*, или ихъ повѣренные, по дѣлу, о взыскиваемыхъ г. Татариновымъ съ имѣнія умершей двоюродной сестры Логвинова Штабсъ-Капитанши Екатерины *Татариновой* по заемному письму 50,000 р.

11217. Бобровскій мѣщанинъ Дмитрій *Пажеп.ковъ* и отпущенный на волю Никита *Дронниковъ*, по дѣлу, о взыскиваемыхъ съ перваго послѣднимъ деньгахъ.

Воронежской Губерніи въ Острогожскій Уѣздный Судъ.

11218. Отсудствующіе, Штабсъ-Капитанъ Алексѣй, братъ его неслужащій Ксенафонтъ, сестра ихъ дѣвица Анна *Асѣевы* и помѣщики Нижнедѣвицкаго уѣзда, Поручица Татьяна *Шаталова* и Коротоякскаго уѣзда Титулярный Совѣтникъ Егоръ *Пошиваловъ* и Губернская Секретарша Марья *Колесникова*, или ихъ повѣренные, по дѣлу о имѣніи, оставшемся послѣ смерти малолѣтнаго дворянина Алексѣя *Асѣева*.

Въ Калужскую Палату Гражданскаго Суда:

11219. Мѣщане *Скалдинъ*, *Кручининъ* и Поручикъ *Батюшковъ*, или ихъ повѣренные, по дѣлу, поступившему изъ Перемышльскаго Уѣзднаго Суда, по апелляціи Сухиницкихъ крестьянъ, что нынѣ мѣщане: Козьма Прокофьева Скалдина и Ивана Егорова Кручинина, о взысканіи ими съ Поручика Алексѣя Павлова Батюшкова, по контракту за содержимой Перемышльскаго уѣзда въ сельцѣ Щедринѣ садъ и прочее 2,415 р.

11220. Г.г. *Хитрово* и *Енькодаровскій*, или ихъ повѣренные, по дѣлу, вступившему изъ Боровскаго Уѣзднаго Суда, по апелляціямъ вдовы Чиновницы 13-го класса Ефросиньи Федотовой *Хитрово*, Коллежской Ассесорши Федоры Максимовой, Маіора Николая и Штабсъ-Ротмистра Михайлы Яковлевыхъ *Хитровыхъ*, о взысканіи съ нихъ Поручикомъ Арестомъ Іосифовымъ Енькодаровскимъ, должныхъ умершей родительницѣ его Поручицѣ Аннѣ Петровой *Енькодаровской*, умершимъ же Надворнымъ Совѣтникомъ Алексѣемъ Васильевымъ *Хитрово*, по духовному завѣщанію 18,000 р. съ процентами.

Въ Курскую Палату Гражданскаго Суда:

11221. Губернская Секретарша Аксинья *Богословская*, или ея повѣренный, по дѣлу, о ищущихъ отъ г. Богословской вольности крестьянъ Прокофья и Федора *Гуровыхъ*.

11222. Дьячиха Ефросинья Карпѣева *Цвѣткова*, по отцѣ дворянка Петрищева и незаконно-рожденный Гаврила, по крестномъ отцѣ Ивановъ *Якимовъ*, или ихъ повѣренные, по дѣлу, объ отыскиваемой отъ первой послѣднимъ свободы.

11223. Ищущіе вольности Павелъ и Кондратъ Кириловы *Тютевы* и однодворецъ села Среднихъ Опочекъ Григорій Филиповъ *Чиркинъ*, или ихъ повѣренные, по дѣлу, о искательствѣ первыми отъ послѣдняго вольности.

11224. Ищущій вольности Макаръ Прохоровъ *Сопруновъ*, онъ же и Никитинъ, Унтеръ-Лейтенантша Анна Афанасьева *Корабкова* и свободный хлѣбопашецъ Дмитрій Карповъ *Сычевъ*, или ихъ повѣренные, по дѣлу, о искательствѣ первымъ отъ послѣднихъ вольности.

11225. Ищущій вольности Яковъ Яковлевъ *Бѣлогуровъ*, наслѣдники умершей Старооскольской мѣщанки Анны Ивановой *Соломенцовой* и мѣщанинъ Александръ Никифоровъ *Соломенцовъ*, или ихъ повѣренные, по дѣлу, о искательствѣ первымъ отъ послѣдняго вольности.

11226. Крестьянинъ Прокофій Ивановъ *Дудниченковъ* и Подпоручикъ Михайла Григорьевъ *Лофицкій*, или ихъ повѣренные, по дѣлу, о искомой первымъ отъ послѣдняго свободы.

11227. Государственный крестьянинъ Устинъ *Чуйковъ* и крестьянинъ Егоръ *Гон-*

чаровъ, или ихъ повѣренные, по дѣлу, въ отыскиваніи послѣднимъ отъ перваго свободы.

11228. Крестьянка Марья *Трутнева* и Коллежская Секретарша Елисавета *Сибилева*, или ихъ повѣренные, по дѣлу, о искательствѣ первою изъ владѣнія послѣдней свободы.

11229. Дворянка Священническая жена Марья Михайлова по отцѣ Бакъева, а по мужѣ *Дмитріевская*, или ихъ повѣренные, по дѣлу, въ отыскиваніи отъ нея дѣвкою Агафьею *Бычковою* съ дѣтьми вольности.

Оренбургской Губерніи въ Троицкій Уѣздный Судъ.

11230. Дворовая женка Марья *Башкирова*, мужъ ея Петръ Никитинъ *Башкировъ*, дочь ихъ Марѳа и владѣтельница ихъ жена служившаго въ Троицкой Таможнѣ Вагстемцельмейстеромъ Бергтешворена 12-го класса *Пестерева* Авдотья Дмитріева, по дѣлу, о искательствѣ первыми у послѣднихъ отъ услугъ вольности, по случаю неизвѣстнаго ихъ мѣсто-пребыванія.

Въ Саратовскую Палату Гражданскаго Суда:

11231. Коллежская Секретарша Марья Иванова *Сахарова* и Саратовскія мѣщанки Авдотья Емельянова *Хлѣбникова* и Марья Романова *Завьялова*, а въ случаѣ смерти кого либо изъ нихъ наслѣдники, или ихъ повѣренные, по дѣлу, о спорной у Хлѣбниковой и Сахаровой съ Завьяловою имѣніи, оставшемся послѣ Завьяловой перваго мужа, а Хлѣбниковой свекра, Саратовскаго мѣщанина Родіона *Бѣлоусова*.

11232. Унтеръ-офицеръ Илья Афанасьевъ *Ламинъ* и Саратовскіе мѣщане Егоръ, Федоръ и Илья Ивановы *Березенцовы* и мѣщанка Анисья Афанасьева *Смирнова*, а въ случаѣ смерти кого либо изъ нихъ наслѣдники, или ихъ повѣренные, по дѣлу, объ отыскиваемомъ Ламинымъ и Березенцовыми имѣніи, оставшемся послѣ умершаго Саратовскаго мѣщанина Андрея Григорьева *Березенцова*, находящемся нынѣ во владѣніи Смирновой.

Симбирской Губерніи въ Алатырскій Уѣздный Судъ.

11233. Нижегородской Губерніи Балахнинскаго уѣзда села Козина казенный крестьянинъ Артемій Сергѣевъ *Вавиловъ*, или его повѣренный, по дѣлу, о взыскиваемыхъ имъ Вавиловымъ села Гулюшева съ удѣльнаго крестьянина Ивана Иванова *Козлова* деньгахъ 224 р. 8¾ к. серебр. за изрубленіе на разшивѣ снастей.

Смоленской Губерніи въ Ельнинскій Уѣздный Судъ.

11234. Унтеръ-офицеры Сѣвскаго пѣхотнаго полка Петръ и Михайла Егоровы *Садовниковы* и сестра ихъ Штабсъ-Капитанша Александра Егорова *Колусовская*, или ихъ повѣренные, по дѣлу, о взыскиваемыхъ ими съ Подпоручика Алексѣя *Яганова* по заемному письму 500 р. асс. деньгахъ.

Въ Тульскую Гражданскую Палату.

11235. Мценскіе купеческіе дѣти Яковъ и Дмитрій *Шераповы*, Маіоръ Николай *Даниловъ*, Капитанша Надежда *Караулова*, Коллежская Секретарша Александра *Жукова*, неслужащій дворянинъ Алексѣй *Коневскій*, Новосильскій конѣщикъ *Мясоѣдовъ*, Титулярный Совѣтникъ Иванъ *Добрынинъ* и прочіе, по дѣлу, поступившему изъ Новосильскаго Уѣзднаго Суда, по апелляціонной жалобѣ Подпоручика Порфирія *Данилова*, о духовномъ завѣщаніи, учиненномъ умершимъ Подпоручикомъ Иваномъ *Даниловымъ* дворовымъ его людямъ: Ивану и Федору *Ивановымъ*, Аггею *Анисимову* и Павлу *Ефимову* съ прочими, и о возшедшихъ на него Данилова отъ разныхъ кредиторовъ по обязательствамъ денежныхъ взысканій.

Разрядъ IV. О людяхъ, показавшихъ себя неимущими взнесть деньги, положенныя за переносъ дѣла.

Объявили себя неимущими:

Въ Астраханской Палатѣ Уголовнаго и Гражданскаго Суда:

11236. Вдова отставнаго Толмача Калмыцкаго штата Казачкова Авдотья Иванова *Казачкова*, по дѣлу, о завладѣніи домомъ снохою ея Чиновницею Александрою *Казачковою*, принадлежащимъ будто ей Авдотьѣ Казачковой.

11237. Государственный крестьянинъ Рязанской Губерніи Егорьевскаго уѣзда села Малины Прокофій Петровъ *Никишаевъ*, по дѣлу, о выкражѣ у него крестьянами одной съ нимъ Губерніи и села Степаномъ *Федосовымъ*, Ефимомъ *Перфильевымъ* и Леонтьемъ *Ивановымъ*.

Въ Витебской Палатѣ Гражданскаго Суда.

11238. Дворянка Констанція Иванова *Вальцерова* и братъ ея Динабургскаго уѣзда однодворецъ Давыдъ Ивановъ *Гагенъ*, по дѣлу, о простираемыхъ ими къ Графу Михаилѣ *Борху* и взаимно его къ нимъ разныхъ претензіяхъ.

Во Владимірской Палатѣ Гражданскаго Суда:

11239. Гавриловскаго посада мѣщанинъ Петръ Матвѣевъ *Резвовъ*, по дѣлу съ роднымъ братомъ Николаемъ Матвѣевымъ *Резвовымъ*, о наслѣдственномъ имѣніи и денежномъ купеческомъ капиталѣ, оставшемся послѣ отца ихъ купца Матвѣя Андреева *Резвова*.

11240. Владимірская мѣщанская жена Пелагея Абрамова *Мелехина*, по дѣлу, о спорной у нее съ женою отставнаго конюха Дарьею Ананьевою *Курнаевою* землѣ.

Войска Донскаго въ Войсковомъ Гражданскомъ Судѣ.

11241. Сего Войска Есаулъ Федосей *Желтоножкинъ*, по дѣлу, о искѣ съ него казакомъ Аверьяномъ *Нѣмовымъ*, за сѣно денегъ.

Войска Донскаго въ Усть-Медвѣдицкомъ Окружномъ Судномъ Начальствѣ.

11242. Сего Войска Казанской станицы Хорунжеская жена Марья *Попова*, по дѣлу, о должныхъ матери ея Сотникой женѣ Гликеріи *Маркиной* казакомъ Парамономъ *Маркинымъ же*, по заемному письму 1240 р. деньгахъ.

Въ Казанской Палатѣ Гражданскаго Суда.

11243. Иностранецъ г. Любека Иванъ Ивановъ *Визе*, по дѣлу, о искѣ съ него Казанскимъ купцомъ Іосифомъ Ивановымъ *Фохтъ*, причиненнаго по торговлѣ въ 1836 и 1837 г. винами убытка по тогдашнему курсу 500 р. и переоранныхъ безъ дозволенія Фохта 1938 р. 53 к. всего 6938 р. 53 к. что составитъ по нынѣшнему курсу на серебро 1982 р. 42⁶⁄₇ к.

Въ Казанской Палатѣ Гражданскаго Суда.

11244. Цивильскаго уѣзда деревни Шугаевой наслѣдники умершаго Татарина Чемана *Амирова* жена Шарифа Манасынова и сынъ Галнанберъ Чемановъ, по дѣлу, о взысканіи Казанскимъ купеческимъ сыномъ Мухаметемъ Муртазинымъ *Кашаевымъ*, Цывильскаго уѣзда деревни Тугаевой съ наслѣдникомъ умершаго Татарина Усмана Амирова по двумъ роспискамъ денегъ 2108 р. 25 к.

Въ Курской Палатѣ Гражданскаго Суда:

11245. Государственныя крестьянки Мавра *Пожидаева*, Александра *Криволапова* и Мавра *Денисова*, съ Щигровскою мѣщанкою Натальею Григорьевою *Чалкиною*, по дѣлу, о раздѣлѣ имѣнія.

11246. Государственный крестьянинъ Федоръ Филиповъ *Хмелевскій*, съ однодворкою Авдотьею Петровою по отцѣ Извѣковою, а по мужѣ *Савенковою*, по дѣлу, о землѣ.

11247. Штабсъ-Капитанъ Павелъ Матвѣевъ *Трифановъ*, по дѣлу, о долгахъ разнымъ кредиторамъ.

11248. Рыльскій мѣщанинъ Иванъ Акимовъ *Квасниковъ*, по дѣлу, о фальшиво составленной отъ имяни его на домъ съ мѣстомъ капральши *Сорокиной* купчей.

11249. Курскаго уѣзда деревни Половневой Государственные крестьяне Стефанъ и Филипъ и Губернскій Секретарь Андрей Ивановы *Реутовы*, съ Государственнымъ крестьяниномъ Николаемъ *Ефремовымъ*, по дѣлу, о землѣ.

11250. Свободный хлѣбопашецъ Дмитрій Петровъ сынъ *Петровъ*, съ Подпоручи-

комъ Афанасьемъ *Позняковымъ*, по дѣлу о землѣ, проданной ему Петрову Коллежскимъ Секретаремъ Петромъ *Дерюгинымъ*.

11251. Курскаго уѣзда Подгорной Ямской слободы ямщикъ Степанъ Ивановъ *Булатниковъ*, съ Полковникомъ *Новосильцовымъ*, по дѣлу, о деньгахъ.

11252. Вдова Поручица Авдотья Федорова *Селихова*, по дѣлу, о должныхъ Коллежскому Регистратору Павлу *Селихову*, Прапорщикомъ Евдокимомъ *Селиховымъ же*, по заемному письму 3,000 р.

Въ Нижегородской Гражданской Палатѣ:

11253. Жительствующій Новгородской Губерніи Макарьевскаго уѣзда въ селѣ Воскресенскомъ отставный рядовый Иванъ Андреевъ *Обуховъ*, по дѣлу, о возвращеніи имъ съ крестьянъ вотчины Гвардіи Поручика Николая *Левашева*, разныхъ деревень незаработанныхъ по судоходству денегъ 590 р. 35 к.

11254. Нижегородскій цеховый Василій Петровъ *Носовъ*, по дѣлу, о долговой претензіи, изъявленной отъ Нижегородскихъ купцовъ Алексѣя и Ивана *Вяловыхъ* по торговымъ книгамъ въ 800 р. на умершаго брата его Нижегородскаго мѣщанина Луку *Носова*.

Въ Новгородской Палатѣ Гражданскаго Суда.

11255. Повѣренный Старорусской мѣщанки Степаниды Михайловой *Птицыной*, тамошній мѣщанинъ Иванъ Михайловъ *Птицынъ*, по дѣлу, объ отыскиваніи вѣрительницею его, изъ владѣнія мачихи мѣщанки Степаниды Спиридоновой *Солодожниковой* каменнаго дома.

Въ Саратовскомъ Городовомъ Магистратѣ:

11256. Саратовскій мѣщанинъ Сергѣй Ивановъ *Ящерицынъ*, по дѣлу, о взысканіи съ него Саратовскимъ мѣщаниномъ Иваномъ Васильевымъ *Волковымъ* по общей торговли рыбнымъ товаромъ по роспискѣ денегъ 2,384 р. 74 к. и барышныхъ 750 р.

11257. Саратовскій мѣщанинъ Сергѣй Ивановъ *Ящерицынъ*, по дѣлу, о взыскиваемыхъ съ него Саратовскимъ мѣщаниномъ Иваномъ Васильевымъ *Волковымъ* по векселю деньгахъ 1500 р. монетою по курсу.

11258. Саратовская мѣщанская дочь Матрена Никитина *Баушкина*, по дѣлу, о взыскиваемыхъ Саратовскимъ мѣщаниномъ Максимомъ Степановымъ *Дьяконовымъ* съ Саратовскагожъ мѣщанина Карпа Иванова *Рябова*, должныхъ ему Дьяконову по 2-мъ протестованнымъ векселямъ, оставшихъ за уплатою деньгахъ 300 р. Банковымъ серебромъ съ узаконенными интересами.

Разрядъ V. О несостоятельныхъ должникахъ, торговыхъ людяхъ.

Въ образномъ объявленіи, приложенномъ при XI томѣ свода законовъ, приложеніе XXIII, № 2-го общая публикація о торговой несостоятельности людей, заключаетъ въ себѣ слѣдующее. „въ слѣдствіе сего Присутственныя мѣста и Начальства благоволятъ: 1-е, наложить запрещеніе на имѣнія недвижимое должника и аресты на движимыя, буде таковыя въ ихъ вѣдомствѣ находятся; 2-е, сообщить (*въ тѣ Присутственныя мѣста, отъ коихъ публикуется*) о своихъ требованіяхъ на несостоятельнаго должника, или о суммахъ, слѣдующихъ ему отъ оныхъ мѣстъ и Начальствъ. Частныя же лица имѣютъ объявить (*тѣмъ Присутственнымъ мѣстамъ:*) 1-е, о долговыхъ требованіяхъ своихъ на несостоятельнаго и о суммахъ ему должныхъ, хотя бы тѣмъ и другимъ еще и сроки къ платежу не наступили; 2-е, о имѣніи несостоятельнаго находящемся у нихъ въ сохраненіи, или закладѣ и обратно о имуществѣ, отданномъ несостоятельнаго на сохраненіе или подъ закладъ. Объявленіе сіе должно быть учинено, считая отъ дня напечатанія сихъ публикацій въ настоящихъ вѣдомостяхъ въ 3-й разъ въ нижеслѣдующіе сроки: 1-е, жительствующими въ томъ же городѣ, въ теченія 2-хъ недѣль; 2-е, жительствующими въ другихъ мѣстахъ Имперіи, въ продолженіи 4-хъ мѣсяцовъ, и 3-е, заграничными не позже одного года.„ На семъ основаніи публикуется:

11259. Отъ Челябинскаго Городоваго Магистрата, 1840 г. Ноября въ 23-й день, по опредѣленію онаго, Челябинскій мѣщанинъ Михайла Андреевъ *Лавровъ*, объявленъ несостоятельнымъ должникомъ.

Разрядъ VI. О несостоятельныхъ разнаго сословія должникахъ, непринадлежащихъ къ торговому званію.

11260. Отъ С. Петербургскаго Гражданскаго Надворнаго Суда публикуется, на основаніи св. зак. гражд. 2300, 2301, 2302 и 2303 статей, къ рѣшительному познанію всѣхъ долговъ и всякаго рода вездѣ имѣнія, Коллежскаго Ассессора Николая *Ваксель*, если кто имѣетъ на него какую претензію, или состоитъ ему должнымъ, или имѣетъ подъ управленіемъ, присмотромъ и храненіемъ принадлежащія ему имѣнія и вещи, а казенныя мѣста причитающіеся на него взысканія, объявили бы сему Суду въ сроки, находящіеся въ здѣшней Столицѣ, въ теченіи 3, а пребывающіе въ другихъ городахъ не далѣе 9-ти мѣсяцовъ, а кто изъ частныхъ лицъ не объявитъ о имѣніи его Ваксель и присвоитъ себѣ, или передастъ изъ за сей публикаціи скрытно должнику, то преданъ будетъ суду по законамъ, или же частные лица не пришлютъ прошеній, а казенныя мѣста требованій и по

неизвѣстно о семъ раздѣлѣ между извѣстными заимодавцами учиненъ будетъ, тогда лишается всякаго участія во всемъ розданномъ должниковымъ имуществѣ.

Разрядъ VII. Объ избранныхъ кураторахъ, объ открытіи конкурсовъ, долговыхъ коммиссій, о непризнаваніи банкротами и проч. (Публикаціи нѣтъ.)

Разрядъ VIII. О вызовѣ наслѣдниковъ къ полученію наслѣдства, также кредиторовъ и должниковъ къ расчетамъ.

Вызываются къ явкѣ, первые съ доказательствами о правѣ наслѣдія, вторые съ долговыми актами, а послѣдніе съ платежемъ денегъ:

Въ С. Петербургскій Гражданскій Надворный Судъ:

11261. Наслѣдники, къ оставшемуся послѣ умершей Генералъ-Маіорши Княгини Клеопатры Ильинишны *Лобановой-Ростовской*, урожденной Графини Безбородко, движимому имуществу и капиталу 5,714 р. 28 к. серебр. внесенному въ платежъ по закладной, равно кредиторы и должники умершей, въ установленные законами сроки.

11262. Наслѣдники, къ оставшемуся послѣ умершаго Нѣмецкаго цеха седѣльнаго мастера Георга Іоахима Карла *Дена* имуществу, равно кредиторы и должники его, въ установленные законами сроки.

Нижегородской Губерніи въ Ардатовскій Уѣздный Судъ.

11263. Наслѣдники, къ оставшемуся послѣ покойнаго Коллежскаго Ассессора и Кавалера Ивана Иванова *Веселовскаго* имѣнію, состоящему Нижегородской Губерніи Ардатовскаго уѣзда въ селѣ Гилевѣ, а также кредиторы и должники его г. Веселовскаго, въ положенный т. X зак. гражд. 762, 764 и 1526 ст. срокъ.

Разрядъ IX. О сыскѣ людей, которые должны быть представлены къ суду, независимо отъ ихъ воли, по всѣмъ родамъ судопроизводства, въ томъ числѣ о сыскѣ людей бѣглыхъ.

11264. Отъ Нижегородскаго Уѣзднаго Суда объявляется, что оному Суду нуженъ проживающій у торгующаго казака Войска Донскаго Петра Федорова

Епифанова, неизвѣстный человѣкъ, показывающійся Владимірской Губерніи Гороховскаго уѣзда сельца Отводнаго помѣщицы Татьяны Григорьевны Миславской дворовымъ человѣкомъ Сергѣемъ Васильевымъ, который примѣтами: 2 арш. 5 верш. волоса на головѣ и бровяхъ темнорусые, бороду брѣетъ, глаза темно-сѣрые, носъ прямъ, мало-рябоватъ, посредственъ, 32 лѣтъ, особыхъ примѣтъ неимѣетъ; для отобранія отъ него показанія по дѣлу, о кражѣ у того Епифанова имущества; почему о сыскѣ и присылкѣ того Васильева въ оный Судъ и публикуется.

Разрядъ X. О пойманныхъ бродягахъ и о такихъ бѣглыхъ людяхъ, которыхъ извѣстно званіе и прежнее жительство. (Публикаціи нѣтъ.)

Разрядъ XI. Объ утратѣ разныхъ документовъ, также объ уничтоженіи вѣрющихъ писемъ и проч.

Отъ Воронежской Палаты Гражданскаго Суда:

11265. Объявляется, что засвидѣтельствованная въ оной Палатѣ 10 Іюля 1840 г. довѣренность, данная Прапорщикомъ Алексѣемъ Федоровымъ *Ахматовымъ*, Губернскому Секретарю Ивану Анкидинову *Карпѣеву*, на полученіе изъ Вологодской Гражданской Палаты, на имѣніе его свидѣтельства и заемъ въ Московскомъ Опекунскомъ Совѣтѣ денегъ, уничтожается.

11266. Объявляется, что съ совершенной 1836 г. Сентября 2 дня, раздѣльной записи, на раздѣленное вдовою Капитаншею Екатериною Александровою *Корсунъ* дѣтямъ своимъ: Надворному Совѣтнику Николаю Михайлову *Корсуну*, Подполковницѣ Екатеринѣ Михайловой *Рикгофъ*, и дѣвицѣ, что нынѣ Титулярная Совѣтница, Марьѣ Михайловой *Безсоновой*, урожденной Корсуновой, недвижимое имѣніе, состоящее Полтавской Губерніи Лубенскаго уѣзда въ мѣстечкѣ Снетынѣ и Воронежской Губерніи Острогожскаго уѣзда въ слободѣ Семейкахъ, выданная означенной Марьѣ Безсоновой тогожъ числа за № 2837-мъ копія затеряна и вмѣсто ея она получила другуюжъ таковую за надлежащею скрѣпою; почему первую считать уже недѣйствительною, если у кого окажется.

Разрядъ XII. О лишеніи правъ торговаго состоянія по необъявленію капитала. (Публикаціи нѣтъ.)

Разрядъ XIII. О вызовѣ по дѣламъ, касающимся до межеванія земель: генеральнаго, специальнаго и своекоштнаго. (Публикаціи нѣтъ.)

Разрядъ XIV. О вызовѣ для казенныхъ подрядовъ, поставокъ, откуповъ и снятія оброчныхъ статей.

11267. Придворная Контора, на основаніи св. зак. т. X ст. 1187, вызываетъ желающихъ ставить къ Высочайшему Двору въ теченіи года, для находящихся по должностямъ Высочайшаго Двора рабочихъ мужиковъ армяки изъ свѣтло-зеленой нанки, рубахи изъ красной пестряди и шаровары изъ синей нанки; явиться въ сію Контору къ назначенному торгу Мая 13 и къ переторжкѣ 17 числъ сего 1841 г. съ надлежащими залогами и свидѣтельствами на право торговли.

11268. Артиллерійскій Департаментъ Военнаго Министерства, приглашаетъ желающихъ принять на себя работы по срытію разныхъ земляныхъ насыпей и по засыпкѣ канавъ и рвовъ, находящихся на Волковомъ полѣ; явиться къ торгу 12 и переторжкѣ 15 числъ сего Мая мѣсяца, съ тѣмъ, чтобы желающіе участвовать въ торгахъ: а) благовременно подавали въ Департаментъ узаконенныя прошенія, съ надлежащими залогами и видами о ихъ званіи; б) къ торгу и переторжкѣ, явились въ назначенные дни отъ 10 часовъ утра и не позже 12-ти; при чемъ они предваряются, что послѣ переторжки, никакой уступки принято не будетъ.

11269. Департаментъ Военныхъ Поселеній, вызывая желающихъ принять на себя производство мостовыхъ работъ, требующихся при ремонтномъ исправленіи Гвардейскихъ казармъ и другихъ воинскихъ зданій, состоящихъ въ С. Петербургѣ и въ окрестности его; приглашаетъ явиться къ торгу 12-го и къ переторжкѣ 15 Мая, съ тѣмъ, чтобы желающіе вступить въ подрядъ таковой, являлись отъ 11-ти до 2-хъ часовъ пополудни, и подавали бы предварительно о томъ прошенія съ представленіемъ, на основаніи X т. св. зак. гражд. ст. 1144-й, благонадежныхъ залоговъ и свидѣтельствъ на право торговли, безъ чего и къ торгу допущены не будутъ.

11270. Департаментъ Военныхъ Поселеній, вызывая желающихъ принять на себя очистку въ теченіи года дымовыхъ трубъ въ новомъ зданіи Гвардейскаго Штаба; приглашаетъ явиться къ торгу 12-го и къ переторжкѣ 15 числъ Мая, съ тѣмъ, чтобы желающіе вступить въ подрядъ таковой, являлись отъ 11-ти до 2-хъ часовъ пополудни, и подавали бы предварительно о томъ прошенія съ представленіемъ, на основаніи X т. св. зак. гражд. ст. 1144-й, благонадежныхъ залоговъ и свидѣтельствъ на право торговли, безъ чего и къ торгу допущены не будутъ.

11271. Департаментъ Военныхъ Поселеній, вызывая желающихъ принять на себя производство столярныхъ работъ, требующихся при ремонтномъ исправленіи Гвардейскихъ казармъ и другихъ воинскихъ зданій, состоящихъ въ С. Петербургѣ и въ окрестности его; приглашаетъ явиться къ торгу 12 и къ переторжкѣ 15 Мая съ тѣмъ, чтобы желающіе вступить въ подрядъ

таковой, являлись отъ 11-ти до 2-хъ часовъ пополудни, и подавали бы предварительно о томъ прошенія съ представленіемъ, на основаніи X т. св. гражд. ст. 1144-й, благонадежныхъ залоговъ и свидѣтельствъ на право торговли, безъ чего и къ торгу допущены не будутъ.

11272. Департаментъ Военныхъ Поселеній, вызывая желающихъ принять на себя устройство въ части казармъ Л.-Гв. Павловскаго полка двухъ пекарныхъ печей, по способу вновь изобрѣтенному; приглашаетъ явиться къ торгу 12-го и переторжкѣ 15 Мая, съ тѣмъ, чтобы желающіе вступить въ подрядъ таковой, являлись отъ 11-ти до 2-хъ часовъ пополудни, и подавали бы предварительно о томъ прошенія съ представленіемъ, на основаніи X т. св. зак. гражд. ст. 1,144-й, благонадежныхъ залоговъ и свидѣтельствъ на право торговли, безъ чего и къ торгу допущены не будутъ.

11273. Департаментъ Военныхъ Поселеній, вызывая желающихъ принять на себя постройку при Офицерскомъ корпусѣ казармъ Л. Гв. Павловскаго полка каменной конюшни; приглашаетъ явиться къ торгу 12-го и къ переторжкѣ 15 Мая, съ тѣмъ, чтобы желающіе вступить въ подрядъ таковой, являлись отъ 11-ти до 2-хъ часовъ пополудни, и подавали бы предварительно о томъ прошенія съ представленіемъ, на основаніи X т. св. зак. гражд. ст. 1,144-й, благонадежныхъ залоговъ и свидѣтельствъ на право торговли, безъ чего и къ торгу допущены не будутъ.

11274. Департаментъ Казенныхъ Врачебныхъ Заготовленій объявляетъ, дабы желающіе взять на двухъ-годичное арендное содержаніе съ 12 Іюля текущаго 1841 г. состоящую на берегу Аптекарскаго Острова по большой рѣкѣ Невкѣ, противъ С. Петербургскаго запаснаго аптечнаго магазина перевозную пристань; могутъ явиться въ Департаментъ Казенныхъ Врачебныхъ Заготовленій къ торгу 30 Мая и чрезъ 3 дня къ узаконенной переторжкѣ, съ надлежащими въ обезпеченіе казны залогами, которые должны быть представлены въ Департаментъ при особыхъ прошеніяхъ, до наступленія означеннаго срока; кондиціи же на таковое содержаніе, можно видѣть въ Департаментѣ ежедневно.

11275. Отъ Витебской Палаты Государственныхъ Имуществъ объявляется, что въ оной имѣетъ быть для жительствующихъ въ Витебской и смежныхъ Губерніяхъ 20 Іюня, а для проживающихъ въ отдаленныхъ мѣстахъ 17 Іюля сего г. торги, а чрезъ 3 дня переторжки, на отдачу межеванія земель и лѣсовъ въ предназначенныхъ къ люстраціи казенныхъ имѣніяхъ Витебской Губерніи; почему благоволятъ гг. Землемѣры, желающіе принять на себя означенное межеваніе, явиться въ оную Палату на назначенные сроки съ надлежащими о происхожденіи способностяхъ, знаніи своего дѣла и благонадежности документами. Если бы кто, по обстоятельствамъ не могъ явиться въ Палату на назначенные сроки къ торгамъ, то предоставляется право прислать въ запечатанномъ конвертѣ объявленіе съ условіями, на которыхъ соглашаются принять межеваніе казенныхъ земель, съ точно-

стію обозначая въ объявленіяхъ, мѣсто жительства, званіе имя, фамилію и прилагая свидѣтельства о способностяхъ своихъ, знаніи и благонадежности.

При чемъ Палата присовокупляетъ, что на основаніи положенія о люстраціи, могутъ быть допущены къ межеванію и вольно-практикующіе Землемѣры, по званію своему неимѣющіе права на вступленіе въ Гражданскую службу, подобныя же о таковомъ межеваніи условія, предъявлены будутъ при торгахъ въ Палатѣ.

Разрядъ XV. О публичной и аукціонной продажѣ имѣній и объ отмѣнѣ продажъ сего рода. (Публикаціи нѣтъ.)

Разрядъ XVI. О вызовахъ людей, дворянскаго и прочихъ сословій къ выборамъ или совѣщаніямъ. (Публикаціи нѣтъ.)

Разрядъ XVII. Разнородныя публикаціи, неподходящія къ разрядамъ здѣсь означеннымъ.

11276. Отъ Ярославскаго Губернскаго Правленія объявляется, не окажется ли гдѣ имѣнія, принадлежащаго теткѣ пономаря Пошехонскаго уѣзда села Морнужина Ивана *Иванова* Аксиньѣ Павловой, проживающей въ томъ же селѣ, для взысканія съ онаго за употребленную по дѣлу о раздѣлѣ имѣнія, оставшагося послѣ діакона Мологскаго Воскресенскаго собора Антонія *Андреева*, между его наслѣдниками, вмѣсто гербовой простую бумагу, денегъ 20 р.

Къ № 39-му Санктпетербургскихъ Сенатскихъ объявленій, въ Пятницу Мая 16-го дня 1841 года.

Артиллерійскій Департаментъ Военнаго Министерства, приглашаетъ желающихъ принять на себя исправленіе каменной мостовой, перемѣну негодныхъ плитъ, и части деревянныхъ мостковъ, около трехъ домовъ Департамента, С. Петербургскихъ: новаго и стараго Арсеналовъ, Технической школы и Артиллерійскаго городка; явиться къ торгу 12 и къ переторжкѣ 15 числѣ сего Мая, съ тѣмъ, чтобы желающіе участвовать въ торгахъ: а) благовременно подавали въ Департаментъ узаконенныя прошенія, съ надлежащими залогами и видами о ихъ званіи; б) къ торгу и переторжкѣ, явились въ назначенные дни отъ 10 часовъ утра и не позже 12-ти; при чемъ они предваряются, что послѣ переторжки, никакой уступки принято не будетъ.

САНКТПЕТЕРБУРГСКІЯ СЕНАТСКІЯ ОБЪЯВЛЕНІЯ.

Издаваемыя къ Санктпетербургскимъ вѣдомостямъ каждую недѣлю по Вторникамъ и Пятницамъ. Подписная цѣна за годовое полученіе Сенатскихъ Объявленій 6 руб. серебромъ.

№ 40.

Вторникъ, Мая 20 дня 1841 года.

Примѣчаніе:
Печатаніе публикацій назначено:

1-я въ № 40, Вторникъ, Мая 20-го 1841 г.
2-я въ № 41, Пятница, Мая 23-го 1841 г.
3-я въ № 42, Вторникъ, Мая 27-го 1841 г.

Статьи публикацій вообще раздѣляются на XVIII постоянныхъ разрядовъ, изъ коихъ первые семнадцать печатаются три раза, а послѣдній одинъ разъ.

ПУБЛИКАЦІЯ ПЕРВАЯ.

Разрядъ I. О вступившихъ въ Правительствующій Сенатъ дѣлахъ, назначенныхъ къ сочиненію записокъ.
(Публикацій нѣтъ.)

Разрядъ II. О вызовѣ для рукоприкладства подъ записками, выписками и экстрактами.

Тяжущимся по нижеозначеннымъ дѣламъ объявляется, чтобы явились сами, или прислали повѣренныхъ, для рукоприкладства подъ записками, въ положенный X т. св. зак. гражд. 1972-й ст. срокъ:

Правительствующаго Сената въ 7-й Департаментъ:

По вступившимъ дѣламъ:

11866. 1840 г. Ноября 17, отъ Московскаго Военнаго Генералъ-Губернатора, о о незаконно-рожденномъ сынѣ солдатки *Гавриловой*, Иванѣ *Тимофеевѣ*, подъ № 505.

11867. 1839 г. Марта 8, отъ Военнаго Губернатора города Воронежа и Воронежскаго Гражданскаго Губернатора, объ отдѣленіи помѣщичьихъ земель отъ однодворческихъ въ дачѣ Бирюченскаго уѣзда *села Верхнепокровскаго* и *деревни Бабкиной*, подъ № 78.

11868. 1840 г. Августа 8, отъ Владимірскаго Гражданскаго Губернатора, о деньгахъ, взыскиваемыхъ Полковникомъ *Аристовымъ* съ купца Петра *Зорина*, за купленныя имъ полковыя кожи, подъ № 429.

11869. 1840 г. Сентября 18, отъ Воронежскаго Гражданскаго Губернатора, объ отдѣленіи Землянскаго уѣзда *деревни Скакуна* земли однодворцамъ особо отъ помѣщиковъ *Картавцовыхъ*, подъ № 461.

11870. 1840 г. Сентября 21, отъ Калужскаго Гражданскаго Губернатора, объ оставленіи въ казенномъ вѣдомствѣ крестьянки Прасковьи Петровой съ дѣтьми, бывшей въ замужствѣ за крестьяниномъ помѣщика Пушкина *Авдѣевымъ*, подъ № 467.

11871. 1841 г. Января 5, отъ Курскаго Гражданскаго Губернатора, объ имѣніи, оставшемся послѣ Штабсъ-Ротмистра Никифора *Самсонова*, подъ № 550.

11872. 1841 г. Марта 11, отъ Калужскаго Гражданскаго Губернатора, о сынѣ крестьянина дворянки дѣвицы Прасковьи *Зиловой*, Іуды *Егорова* Николаѣ, подъ № 589.

11873. 1840 г. Марта 18, отъ Владимірскаго Гражданскаго Губернатора, объ имѣніи, оставшемся послѣ Дѣйствительной Статской Совѣтницы *Вангерзеймоновой*, подъ № 595.

11874. 1841 г. Апрѣля 11, Отъ Воронежскаго Гражданскаго Губернатора, объ отдѣленіи по дачѣ *деревни Витчининой* земли помѣщикомъ отъ казенныхъ поселянъ особо.

11875. 1840 г. Мая 8, Астраханской Палаты Уголовнаго и Гражданскаго Суда,

дворовой женки Анны *Щелчковой*, отыскивающей свободы изъ владѣнія Чиновника 6-го класса *Кирѣева*, подъ № 355.

Изъ Гражданскихъ Палатъ:

11876. 1840 г. Января 7, Харьковской, о крестьянахъ умершей дворянки дѣвицы Александры *Копѣйчиковой*, Миронѣ, Гаврилѣ, Никитѣ, Семенѣ и Петрѣ *Черышенковыхъ*, отыскивающихъ свободу по завѣщанію, учиненному ею въ пользу мѣщанина Семена *Крупникова*, подъ № 267.

11877. 1840 г. Февраля 1, Владимірской, крестьянина Ивана *Чужинина*, отыскивающаго свободу изъ владѣнія Поручика Михайлы *Рукина*, подъ № 287.

11878. 1841 г. Февраля 24, Московской, 1-го Департамента, мѣщанъ Николая и Степана *Славяновыхъ*, о домѣ отца ихъ мѣщанина Петра *Славянова*, подъ № 563.

Правительствующаго Сената въ 8-й Департаментъ:

11879. 1840 г. Марта 26, Орловской, объ отыскиваемой Иваномъ *Гуляевымъ*, дѣвкою Настасьею *Васильевою*, воспитанниками Петромъ *Дмитріевымъ* и Васильемъ *Васильевымъ*, отъ Губернскаго Секретаря Павла *Суровцова* свободѣ, и о завѣщанномъ имъ Поручикомъ Васильемъ *Суровцовымъ* денежномъ капиталѣ и разномъ имуществѣ.

11880. 1840 г. Мая 5, оной же, мѣщанъ Федора *Гридина* и Ивана *Пастухова* большаго, о взысканіи первымъ съ мѣщанина Петра *Немытова* по векселю 3,000 р. съ процентами, а послѣднимъ въ неотдачѣ Орловскимъ Городовымъ Магистратомъ, представленныхъ имъ 1,500 р. денегъ, во время бытности его опекуномъ надъ имѣніемъ помянутаго Немытова.

11881. 1840 г. Іюля 19, Симбирской, о самовольной запашкѣ земли и скошеніи сѣна крестьянами г. г. *Батуриныхъ* и Графини Марьи *Дмитріевой Мамоновой*, принадлежащей удѣльному вѣдомству.

11882. 1840 г. Сентября 7, Тульской, вдовы Губернской Секретарши Надежды *Сыромятниковой*, о присвоеніи Штабсъ-Ротмистромъ Абрамомъ *Аладьинымъ*, непоступившей къ нему въ продажу съ публичнаго торга, принадлежащей умершему Капитану Павлу *Загряжскому* земли, состоящей Бѣлевскаго уѣзда при селѣ Жиморинѣ 216 дес.

С. Петербургской Палаты Гражданскаго Суда въ 1-й Департаментъ.

11883. Евпаторійскіе купцы Филипъ и Ефимъ *Штиглицы* и кураторы конкурса бывшаго Козловскаго купца Данилы *Алексинцева*, кто таковыми состоятъ, по дѣлу, о взысканіи конкурсомъ Алексинцева съ купцовъ Штиглицевъ, за излишне произведенное вино и спиртъ 124,400 р. асс.

Войска Донскаго въ Усть-Медведицкое Окружное Судное Начальство.

11884. Сего Войска Усть-Медведицкой станицы урядникъ Панфилъ *Вершининъ*, по делу, о отыскиваемомъ отъ него казакомъ Федоромъ *Сенюткинымъ* домѣ.

Разрядъ III. О рѣшеныхъ въ Правительствующемъ Сенатѣ дѣлахъ и вызовѣ къ слушанію рѣшеній, последовавшихъ въ судебныхъ мѣстахъ.

Вызываются къ слушанію рѣшеній по дѣламъ:
С. Петербургской Палаты Гражданскаго Суда въ 1-й Департаментъ:

11885. Дѣйствительнаго Статскаго Совѣтника *Грушецкаго*, повѣренный его Л. Г. Павловскаго полка Штабсъ-Капитанъ Михайла *Грушецкій*, кредиторы г. Грушецкаго, Губернскій Секретарь Іевъ *Васильевъ*, Полковникъ Николай *Вахтинъ*, Штабсъ-Ротмистръ Алексѣй *Огаревъ*, Поручикъ Гинандъ *Болотниковъ*, Капитанъ Илья *Ольхинъ*, Чиновникъ 5-го класса Александръ *Стрэтилатовъ*, Нарвскій купецъ Христіанъ *Таль*, Чиновникъ 9-го класса *Сахаровъ*, Титулярный Совѣтникъ Павелъ *Ламанскій*, здѣшній купецъ Іоганъ *Бенеблюстъ*, Куопіоскій купецъ Александръ *Канцлеръ*, отставный Маіоръ Дмитрій *Вакулинъ*, купецъ *Дорингъ*, Дѣйствительный Статскій Совѣтникъ Романъ Федоровичъ *Фурманъ*, Коллежскій Ассесоръ Иванъ *Лалаевъ*, Титулярная Совѣтница Варвара *Коневская*, Богородскій купецъ Петръ *Кутайсовъ*, С. Петербургскій купецъ Павелъ *Янковъ*, Чиновникъ 8-го класса Яковъ *Лубянскій*, Чиновникъ 9-го класса Петръ *Сысоевъ*, Чиновникъ 9-го класса Семенъ *Волковъ*, Генералъ-Лейтенантъ Григорій *Ностицъ*, Чиновникъ 9-го класса Александръ *Семеновъ*, иностранецъ Николай *Пителлани*, иностранный купецъ Христофоръ *Лембке*, Губернскій Секретарь Василій *Красульникъ*, Титулярная Совѣтница Александра *Богурина*, Коллежскій Ассессоръ Василій *Лебедевъ*, Чиновникъ 9-го класса Христіанъ *Шванцбахъ*, Коллежскій Регистраторъ Александръ *Гофштетеръ*, иностранецъ Александръ *Коссовъ*, Полковникъ Баронъ Павелъ *Штейнверъ*, вдова Маіорша Анна *фонъ-Лиманъ*, здѣшній купецъ Иванъ *Чуркинъ*, крестьянинъ Александръ *Сошевъ*, Гофъ-Фурьеръ Николай *Пикаръ*, иностранецъ Іосифъ *Бобьелезо*, Дѣйствительный Статскій Совѣтникъ Густавъ *Лерхъ*, Чиновникъ 9-го класса Людвигъ *Бравуръ*, Нарвскій купецъ Егоръ *Сутгофъ*, Генералъ-Лейтенантъ Петръ *Кошкуль*, Коллежскій Совѣтникъ Александръ *Варенцовъ*, Графиня Анна *де-Мармонъ*, здѣшній купецъ Іосифъ *Бакеръ*, Полковникъ Николай *Ивановъ*, опекуны имѣнія и дѣтей купца Алекина, вдова Пелагея и сынъ Петръ *Алекины*, дворовый человѣкъ Иванъ *Федосѣевъ*, С. Петербургскій купецъ *Шемякинъ*, Коллежскій Секретарь Иванъ *Финкъ*, Полковникъ Петръ *Кушинъ*, повѣренный купца *Тишнера*, Титулярный Совѣтникъ Яковъ *Платоновъ*, Штабсъ-Капитанша Ульяна *Аутенфельдъ*, Абовскій купецъ Григорій *Бозетти*, Титулярный Совѣтникъ Іосифъ *Вальхъ*, наслѣд-

ники Тайнаго Совѣтника Владиміра Сергѣевича *Грушецкаго*, кто таковыми состоятъ, Вилькамстрандскій купецъ Ф. Гаверъ, по дѣлу, о долгахъ Дѣйствительнаго Статскаго Совѣтника Михайлы Владиміровича Грушецкаго.

11886. Жена Коллежскаго Регистратора Анна *Томилина* и дочь Статскаго Совѣтника, жена Іоническаго подданнаго Бенедетта Елисавета *Начъ*, по дѣлу, о искѣ женою Коллежскаго Регистратора Анною Томилиною, съ имѣнія умершаго Статскаго Совѣтника *Бичилли*, за услуженіе денегъ и движимости.

11887. Дѣйствительный Статскій Совѣтникъ Афанасій и Статскій Совѣтникъ Феопентъ *Гунеропулло*, по дѣлу, о искѣ ими съ опекуновъ имѣнія и дѣтей умершаго булочнаго мастера Игнатія *Пеха*, за квартиру денегъ.

11888. Кураторы конкурса бывшаго купца и водочнаго заводчика Ивана *Эрса*, Губернскій Секретарь Глѣбъ *Чемерзовъ* и дворянинъ Францъ *фонъ-Миллеръ* и бывшіе кураторы онаго конкурса, Коллежскій Ассесоръ Александръ *Яблонскій* и Титулярный Совѣтникъ Николай *Михайловъ* и купецъ Алексѣй *Воробьевъ*, по дѣлу, о искѣ первыми съ послѣднихъ, переданныхъ купцу Воробьеву по закладной процентовъ 2934 р. $41\frac{1}{2}$ к.

11889. Жена унтеръ-офицера Анна *Сазонова*, урожденная Теплякова, мѣщанка Василиса *Регутова* и кураторъ конкурса несостоятельной должницы Марьи *Тепляковой* Коллежскій Асессоръ Александръ *Поплевинъ*, по дѣлу, о имѣніи и духовномъ завѣщаніи умершаго мѣщанина Матвѣя *Теплякова.*

Владимірской Губерніи въ Ковровскій Уѣздный Судъ.

11890. Капитанъ Андрей Александровъ *Федоровъ*, по дѣлу, объ отыскиваемой крестьянскою дѣвкою сельца Панфилова, Прасковьею *Федоровою*, изъ владѣнія его свободы, по домовой отпускной, данной родителемъ его Секундъ-Маіоромъ Александромъ *Федоровымъ* въ 1829 г. но ни въ какомъ присутственномъ мѣстѣ еще несвидѣтельствованной, по случаю нахожденія ея въ Царствѣ Польскомъ.

Войска Донскаго въ Первое Донское Окружное Судное Начальство:

11891. Сего Войска вдова Верхнѣ-Михайловской станицы Хорунжаго Настасья Михайлова *Морозова* и повѣренный отъ пасынка ея казака Федора *Морозова* же, казакъ Михайла Васильевъ сынъ *Васильевъ*, или ихъ повѣренные, по дѣлу, о искѣ изъ нихъ отъ г-жи Морозовой казакомъ Васильевымъ вѣрителю своему означенному казаку Морозову части изъ денегъ, полученныхъ ею въ пенсіонъ по заслугамъ мужа своего.

11892. Сего Войска Екатерининской станицы казакъ Ларіонъ и вдова казачка Авдотья *Калабухова*, или ихъ повѣренные, по дѣлу, о спорномъ между ими имѣніи.

11893. Сего Войска Раздорской станицы наслѣдники Подполковника Никиты Андреева *Сидорова* и Саратовской Губерніи наслѣдники же Коллежскаго Секретаря Павла *Ильина*, или ихъ повѣренные, по дѣлу, о крестьянахъ Николаѣ *Степановѣ* и Афанасьѣ *Михайловѣ* съ семействами, вошедшихъ между ими въ споръ.

Войска Донскаго въ Міуское Окружное Судное Начальство:

11894. Сего Войска наслѣдники Хорунжаго Ивана *Малчевскаго*, или ихъ повѣренные, по дѣлу, о искѣ купцомъ *Сидѣльниковымъ* съ Хорунжаго Ивана Малчевскаго, за невыставку имъ по контракту 180 четвертей муки.

11895. Сего Войска Войсковые Старшины Петръ и Михайла, наслѣдники Хорунжаго Ивана *Малчевскіе*, Коллежская Регистраторша Екатерина *Щербинина* и Острогожскій купецъ Петръ *Сергѣевъ*, или ихъ повѣренные, по дѣлу, о искѣ послѣднимъ Сергѣевымъ съ первыхъ Малчевскихъ и Щербининой по заемному письму 1510 р. денегъ.

11896. Сего Войска наслѣдники Есаула Ивана *Исаіева*, Подполковникъ Алексѣй и Поручикъ Василій *Исаіевы*, или ихъ повѣренные, по дѣлу, о искѣ съ нихъ Старшинскою женою Анною *Грековою* по заемному письму 5000 р. денегъ.

Войска Донскаго въ Усть-Медвѣдицкое Окружное Судное Начальство.

11897. Сего Войска вдова Старшинская жена Федосья *Лащилина* и наслѣдники Сотника Ивана *Попова*, по дѣлу, о исковыхъ первою отъ послѣднихъ крестьянахъ.

Екатеринославской Губерніи въ Славеносербскій Уѣздный Судъ.

11898. Города Нахичевани 3-й гильдіи купцы Егоръ Карповъ *Шилтовъ* и Иванъ Афанасьевъ *Хормаджевъ*, да Государственный крестьянинъ тамошняго уѣзда села Городища Иванъ Герасимовъ *Глинкинъ*, или ихъ повѣренные, по дѣлу, о должныхъ изъ нихъ Глинкинымъ Шилтову 383 р. 42$\frac{6}{7}$ к. а Хармаджеву 636 р. 34$\frac{2}{7}$ к. серебр. деньгахъ.

Въ Кіевскій Городовый Магистратъ.

11899. Губернскій Секретарь Матвѣй *Россовскій*, или его повѣренный, по дѣлу, о забранномъ Протоіереемъ Матвѣемъ Россовскимъ имѣніи, оставшемся по смерти мѣщанина Федора *Барановича*.

Курской Губерніи въ Старооскольскій Уѣздный Судъ.

11900. Ищущій вольности изъ владѣнія села Меловаго однодворца Федора *Толмачева*, крестьянинъ Илья Ильинъ *Богдановъ*, по дѣлу, о искомой имъ Богдановымъ вольности.

Курской Губерніи въ Фатежскій Уѣздный Судъ.

11901. Города Фатежа 3-й гильдіи купчиха Анна Тимофеева *Зубкова* и деревни Бреховой Государственный крестьянинъ Иванъ Ивановъ *Брехова* и отыскивающая вольности дѣвка Ирина Алексѣева *Демихина*, или ихъ повѣренные, по дѣлу, объ отыскиваніи послѣднею отъ первыхъ вольности.

Псковской Губерніи въ Порховскій Уѣздный Судъ.

11902. Прапорщикъ Николай Николаевъ *Оржецкій* и вольно-отпущенный крестьянинъ Тихонъ *Яковлевъ*, или ихъ довѣренные, по дѣлу, по прошенію вольно-отпущеннаго крестьянина отъ покойной супруги Генералъ отъ Инфантеріи Генералъ-Адъютанта, Софьи Алексѣевны *Храповицкой*, Тихона Яковлева, о отдачѣ ему строенія, состоящаго Порховскаго уѣзда въ деревнѣ Нинковѣ, оспариваемаго помѣщикомъ Прапорщикомъ Николаемъ Николаевымъ Оржецкимъ.

Въ Рязанскую Гражданскую Палату:

11903. Полковница Екатерина Богданова *Маслова* и освобожденный изъ владѣнія г. Масловa дворовый человѣкъ Гаврила *Леонтьевъ*, или ихъ повѣренные, по дѣлу, о предоставленіи сыну того двороваго человѣка Леонтіева Стефану, по крестномъ отцѣ *Егорову*, свободы отъ Полковницы Екатерины Богдановой Масловой.

11904. Статская Совѣтница Анна Петрова *Полторацкая* и солдатка Аксинья *Сергѣева*, по дѣлу, о освобожденіи сына той солдатки Сергѣевой Василья *Семенова*, отъ высылки въ военное вѣдомство и о причисленіи его къ имѣнію г-жи Полторацкой.

Въ Таврическую Палату Гражданскаго Суда.

11905. Перекопскій 3-й гильдіи купецъ Тихонъ *Корецкій*, тамошній мѣщанинъ Иванъ *Подпругинъ* и за малолѣтнаго мѣщанскаго сына *Драчова* опекунъ надъ нимъ, или ихъ повѣренные, по дѣлу, о претендуемыхъ съ перваго послѣдними, за завладѣніе наслѣдственнымъ имѣніемъ 5,700 р. асс. деньгахъ.

Таврической Губерніи въ Симферопольскій Городовый Магистратъ обще съ Окружнымъ Симферопольскимъ и Ялтинскимъ Судомъ.

11906. Наслѣдники 3-й гильдіи купца Прокофія *Бобрицкаго* сыновья его: Коллежскій Ассессоръ Дмитрій, Штабъ-Лекарь Антонъ, учитель Петръ, состоящій въ купечествѣ Иванъ и кредиторы означеннаго Бобрицкаго, Коллежскій Ассессоръ Дмитрій *Ильяшенко* и Титулярный Совѣтникъ Петръ *Шкляревичъ*, или ихъ повѣренные, по дѣлу, объ учиненіи постановленія, кому слѣдуетъ обратить присужденное Правительствующимъ Сенатомъ Полтавской Губерніи города Гадяча умершему купеческому сыну Андрею

Бобрицкому, за поставленное имъ по контракту вмѣсто Коллежскаго Секретаря *Бобырева* и Подпоручика *Соловьева*, Крымскому питейному откупу горячее вино, взысканіе съ нихъ Бобырева и Соловьева 13,050 р. асс. съ неустойкою по 10 к. на р. сколько съ 1-го Сентября 1824 г. по день уплаты капитальной суммы причитаться будетъ.

Въ Симферопольскую Межевую Контору:

11907. Маіоръ Абдураимъ Ага *Мамайскій*, Поручица Усни Султанъ Ханимъ *Балатукова*, Евпаторійскаго 1-й гильдіи купца Сими *Бабовича* жена Биче и родный братъ ея купеческій сынъ Моше *Панпуловъ*, или ихъ наслѣдники и повѣренные, по дѣлу, о земляхъ Евпаторійскаго уѣзда дачъ: 1-й деревни Джалчикъ, что нынѣ Николаевка; 2-й деревни Тегешъ, и 3-й деревни Шабанъ.

11908. Генералъ-Маіоръ *Ревеліоти*, или его повѣренный, по дѣлу, о земляхъ Евпаторійскаго уѣздѣ дачъ: 1-й Солянаго Озера, называемаго Кизильяръ, и 2-й Косы, лежащей между береговъ Чернаго моря и озера Кизильяръ.

Тамбовской Губерніи въ Тамбовскій Уѣздный Судъ.

11909. Коллежскій Регистраторъ Василій Петровъ *Звѣгинцовъ*, по дѣлу, о присужденныхъ съ него ко взысканію, за владѣнія проданную имъ изъ дворянъ дѣвицѣ Александрѣ *Селивановой* землею, денегъ 1,600 р.

Разрядъ IV. О людяхъ, показавшихъ себя неимущими взнесть деньги, положенныя за перенось дѣла.

Объявили себя неимущими:

Въ С. Петербургскомъ Гражданскомъ Надворномъ Судѣ.

11910. Сапожный мастеръ Фридрихъ *Маркузе*, по дѣлу, о взысканіи съ него портнымъ мастеромъ Робертомъ *Лури* 1,727 р. асс.

Въ Астраханскомъ Городовомъ Магистратѣ:

11911. Астраханскіе мѣщане: Никита и жена его Марья *Серебряковы*, по дѣлу, о взыскиваемыхъ съ нихъ Серебряковыхъ Полковницею Александрою *фонъ-Кульманъ*, по дошедшимъ къ ней по наслѣдству 2-мъ обязательствамъ 285 р. 71$\frac{5}{7}$ к. серебр.

11912. Саратовскій мѣщанинъ Степанъ *Пироцкій*, по дѣлу, о взыскиваемыхъ имъ съ бывшихъ Членовъ и нынѣшняго Секретаря онаго Магистрата убыткахъ, причиненныхъ якобы ему чрезъ продажу съ аукціоннаго торга имѣнія его, по претензіи крестьянина Михайлы *Панченкова*, всего 2,251 р. 33 к.

Въ Кавказскомъ Областномъ Судѣ.

11913. Кабардинскаго Егерскаго полка рядовый Макаръ *Ростомовъ*, по дѣлу, о взысканіи имъ по смерти отца его Моздокскаго Армянина Егора *Ростомова*, съ Моздокскихъ Католиковъ Ивана и Петра *Назаровыхъ* 2,811 р. 25 к. утаенныхъ ими при выручкѣ изъ нихъ Петромъ за товаръ, во время бытности его сидѣльцомъ въ лавкѣ умершаго Ростомова въ крѣпости Владыкавказской.

Въ Калужскомъ Городовомъ Магистратѣ.

11914. Калужскій мѣщанинъ Григорій Ивановъ *Хлѣбниковъ*, по дѣлу, о долгахъ Калужскихъ мѣщанъ *Мясниковыхъ* и *Теренина*.

Курской Губерніи въ Старооскольскомъ Уѣздномъ Судѣ.

11915. Старооскольскаго уѣзда села Кунья отставный унтеръ-офицеръ Федоръ *Сотниковъ*, по дѣлу, въ бои имъ съ отставнымъ солдатомъ Лукьяномъ *Маклаковымъ*, города Стараго Оскола слободы Холостой Государственнаго крестьянина Никифора *Разинькова* и дочь его Настасью.

Курской Губерніи въ Щигровскомъ Уѣздномъ Судѣ.

11916. Государственный крестьянинъ Федоръ *Хмѣлевскій*, по дѣлу, о усильномъ присвоеніи деревни Толстаго Колодезя у однодворки Авдотьи Петровой *Савенковой*, села Липовскаго однодворцами Федоромъ и Васильемъ *Хмелевскими* 2 съ половиною дес. земли.

Въ Рязанской Гражданской Палатѣ.

11917. Дочь Подпоручика Петра Сѣровскаго дѣвица Акулина Петрова *Сѣровская*, по дѣлу, о взысканіи съ имѣнія Поручика Михайлы *Спицына* по заемному письму денегъ 3,000 р. и о наслѣдіи къ тому имѣнію жены его съ дѣтьми.

Разрядъ V. О несостоятельныхъ должникахъ, торговыхъ людяхъ.

Въ образцовомъ объявленіи, приложенномъ при XI томѣ свода законовъ, приложеніе XXIII, № 2-го общая публикація о торговой несостоятельности людей, заключаетъ въ себѣ слѣдующее: „въ слѣдствіе сего Присутственныя мѣста и Начальства благоволятъ: 1-е, наложить запрещеніе на имѣнія недвижимое должника и аресты на движимыя, буде таковыя въ ихъ вѣдомствѣ находятся; 2-е, сообщить (*въ тѣ Присутственныя мѣста, отъ коихъ публикуется*) о своихъ требованіяхъ на несостоятельнаго должника, или о суммахъ, слѣдующихъ ему отъ оныхъ мѣстъ и Начальствъ. Частныя же лица имѣютъ объявить (*тѣмъ Присутственнымъ мѣстамъ*: 1-е,

о долговыхъ требованіяхъ своихъ на несостоятельнаго и о суммахъ ему должныхъ, хотя бы тѣмъ и другимъ еще и сроки въ платежу не наступили; 2-е, о имѣніи несостоятельнаго находящихся у нихъ въ сохраненіи, или закладѣ и обратно о имуществѣ, отданномъ несостоятельнаго на сохраненіе или подъ закладъ. Объявленіе сіе должно быть учинено, считая отъ дня напечатанія сихъ публикацій въ настоящихъ вѣдомостяхъ въ 3-й разъ въ нижеслѣдующіе сроки: 1-е, жительствующими въ томъ же городѣ, въ теченіи 2-хъ недѣль; 2-е, жительствующими въ другихъ мѣстахъ Имперіи. въ продолженіи 4-хъ мѣсяцовъ, и 3-е, заграничными не позже однаго года.,, На семъ основаніи публикуется:

11918. Отъ Московскаго Коммерческаго Суда, 1841 г. Мая 15-го дня, по опредѣленію онаго, Московскій 1-й гильдіи купецъ Иванъ Григорьевъ *Аристарховъ*, объявленъ несостоятельнымъ должникомъ.

11919. Отъ Витебскаго Городоваго Магистрата, 1841 г. Января во 2-й день, по опредѣленію онаго, Витебскій 3-й гильдіи купеческій сынъ Гирша Мордуховъ *Меерсонъ*, объявленъ несостоятельнымъ къ уплатѣ долговъ умершаго отца его Витебскаго купца Мордуха Меерсона.

Разрядъ VI. О несостоятельныхъ разнаго сословія должникахъ, непринадлежащихъ къ торговому званію.

(Публикаціи нѣтъ.)

Разрядъ VII. Объ избранныхъ кураторахъ, объ открытіи конкурсовъ, долговыхъ коммиссій, о непризнаніи банкротами и проч.

11920. Московскій Коммерческій Судъ симъ извѣщаетъ, что въ слѣдствіе единогласнаго рѣшенія, избранныхъ Московскимъ биржевымъ комитетомъ почетнѣйшихъ торгующихъ при биржѣ купцовъ, по прошенію большинства наличныхъ кредиторовъ, Московскаго 1-й гильдіи купца Карпа Ильина *Доброхотова-Майкова*, на основаніи прил. къ ст. 1387 продолж. св. уст. торг. т. XI, учреждена въ Москвѣ по дѣламъ его Доброхотова-Майкова администрація, въ которую избраны большинствомъ голосовъ по количеству долговой суммы администраторами Московскіе, 2-й гильдіи купецъ Ефимъ Федоровъ *Гучьковъ*, 1-й гильдіи купецъ Петръ Андреевъ *Дрейеръ*, временный 3-й гильдіи купецъ Андрей Петровъ *Беренсъ*, временный же 2-й гильдіи купецъ Романъ Николаевъ *Геймбургеръ* и Вильманстрандскій купецъ Егоръ Борисовъ *Вольфъ*.

11921. Конкурсное управленіе, учрежденное по дѣламъ несостоятельнаго должника, Одесскаго по гостинной статьѣ купца Ивана Юрьева *Байла*, получивъ

утвержденіе отъ Одесскаго Коммерческаго Суда, открыло 1-го Марта 1841 г. свое засѣданіе въ г. Одессѣ, въ домѣ наслѣдниковъ *Алмалы*, въ квартирѣ письмоводителя *Кахрибарджи*; о чемъ и извѣщается всѣмъ, кому сіе вѣдать надлежитъ.

11922. Конкурсное управленіе, учрежденное по дѣламъ несостоятельнаго должника Уманскаго мѣщанина Лемки Бурухова *Геренштейна*, получивъ утвержденіе Одесскаго Коммерческаго Суда, открыло 6-го Марта 1841 г. свои засѣданія въ г. Одессѣ въ домѣ, принадлежащемъ Одесскому 1-й гильдіи купцу Михайлу *Крамареву* подъ № 10; о чемъ и извѣщаетъ всѣхъ, кому сіе вѣдать надлежитъ.

11923. Лепельскій Городовый Магистратъ разсмотрѣвъ объявленіе, по дѣлу несостоятельнаго должника Лепельскаго мѣщанина Чашницкаго жителя Еврея Лейзера Мовшовича *Голдринга*, изъясненное въ томъ объявленіи заключеніе общаго собранія его заимодавцовъ, объявляетъ упомянутаго мѣщанина Лейзера Голдринга должникомъ несостоятельнымъ несчастнымъ; о чемъ извѣщаетъ всѣхъ, кому сіе вѣдать надлежитъ.

Разрядъ VIII. О вызовѣ наслѣдниковъ къ полученію наслѣдства, также кредиторовъ и должниковъ къ расчетамъ.

Вызываются къ явкѣ, первые съ доказательствами о правѣ наслѣдія, вторые съ долговыми актами, а послѣдніе съ платежемъ денегъ:

Московскаго Магистрата во 2-й Департаментъ:

11924. Наслѣдники, кредиторы и должники, умершей Московской купеческой жены Татьяны Антоновой *Щуровой*, къ полученію имѣнія и билета Сохранной Казны Московскаго Опекунскаго Совѣта, суммою 1300 р. асс. въ постановленные на то закономъ сроки.

11925. Наслѣдники, къ оставшемуся послѣ умершаго Московскаго купца Дениса Никифорова *Анофріева* имѣнію, въ положенный законами срокъ.

11926. Наслѣдники, кредиторы и должники, умершаго Московскаго мѣщанина Ивана Степанова *Желудева*, къ полученію 2-хъ билетовъ Сохранной Казны Московскаго Опекунскаго Совѣта, суммою въ 18,000 р. асс. въ постановленные на то закономъ сроки.

Московскаго Надворнаго Суда во 2-й Департаментъ:

11927. Наслѣдники, кредиторы и должники, умершаго Титулярнаго Кавалера Павла Николаева *Петрова*, въ положенный з

11928. Наслѣдники, умершаго Коллежскаго Регистратора

врентьева, для полученія билета Сохранной Казны, суммою въ 1037 р. 31 к. асс. въ положенный закономъ срокъ.

Московскаго Уѣзднаго Суда во 2-й Департаментъ.

11929. Наслѣдники, умершаго Коллежскаго Совѣтника Ивана Федоровича *Геркина*, къ оставшемуся его имѣнію, въ положенный законами срокъ.

Гродненской Губерніи въ Лидскую Дворянскую Опеку.

11930. Наслѣдники, послѣ умершаго помѣщика сего уѣзда Антона *Бельдзюкевича*, къ оставшемуся недвижимому имѣнію Седзейсвы называемое съ крестьянами, а также движимому имуществу и денежнымъ капиталамъ, въ протеченіи 6-ти мѣсяцовъ со времяни 1-го припечатанія.

Въ Полтавскій Уѣздный Судъ.

11931. Наслѣдники, умершей Коллежской Совѣтницы Настасіи *Левенцевой*, къ оставшемуся по оной Левенцевой имѣнію, въ положенный 764 ст. X т. св. зак. полугодовый срокъ.

Тамбовской Губерніи въ Тамбовскій Уѣздный Судъ.

11932. Наслѣдники, должники и кредиторы, послѣ покойной изъ дворянъ дѣвицы Аграфены Ивановой *Филиповой, для* полученія наслѣдства, въ положенный закономъ срокъ.

Разрядъ IX. О сыскѣ людей, которые должны быть представлены къ суду, независимо отъ ихъ воли, по всѣмъ родамъ судопроизводства, въ томъ числѣ о сыскѣ людей бѣглыхъ. (Публикаціи нѣтъ.)

Разрядъ X. О пойманныхъ бродягахъ и о такихъ бѣглыхъ людяхъ, которыхъ извѣстно званіе и прежнее жительство. (Публикація нѣтъ.)

Разрядъ XI. Объ утратѣ разныхъ документовъ, также объ уничтоженіи вѣрющихъ писемъ и проч. (Публикація нѣтъ.)

Разрядъ XII. О лишеніи правъ торговаго состоянія по необъявленію капитала. (Публикаціи нѣтъ.)

Разрядъ XIII. О вызовѣ по дѣламъ, касающимся до межеванія земель: генеральнаго, специальнаго и своекоштнаго. (Публикаціи нѣтъ.)

Разрядъ XIV. О вызовѣ для казенныхъ подрядовъ, поставокъ, откуповъ и снятія оброчныхъ статей.

11933. Въ Рязанской Палатѣ Государсттвенныхъ Имуществъ 23 Іюня сего 1841 г. назначается торгъ и чрезъ 3 дня переторжка, на отдачу въ содержаніе казенной пашенной земли 575 дес. 1833 саж. состоящей въ Раненбургскомъ уѣздѣ при селѣ Астаповѣ; для чего желающіе принять оную въ содержаніе, приглашаются въ Палату съ узаконенными залогами; казенные же поселяне могутъ вмѣсто залога, представить отъ сельскихъ обществъ поручительства.

11934. Отъ Тамбовской Палаты Государственныхъ Имуществъ объявляется, что въ оной имѣетъ быть въ 1841 г. въ Іюнѣ мѣсяцѣ 13-го числа торгъ и чрезъ 3 дня послѣ онаго окончательная переторжка, на отдачу въ содержаніе съ 1842 г. срокомъ отъ одного до 12-ти лѣтъ нижепоименованныхъ оброчныхъ статей.

Земли:

Тамбовскаго уѣзда:

1-я Нижнебурнаковская, пашни 170 дес. сѣнокоса 889 дес. лѣса 12 дес. неудобной 9 дес.

2-я Нижнебурнакская, пашни 193 дес. сѣнокоса 395 дес. неудобной 5 дес.

Круглокустовская, пашни 550 дес. сѣнокоса 1071 дес. лѣса 25 дес. неудобной 18 дес.

2-я Верхнесавальская, пашни 2138 дес. неудобной 35 дес.

Малышкинская, пашни 76 дес. сѣнокоса 705 дес. неудобной 9 дес.

Грязнушинская, пашни 1124 дес. сѣнокоса 318 дес. лѣса 8 дес. неудобной 2 дес.

Сявинская, пашни 216 дес.

Волчинская, пашни 3 дес.

Хвощинская, пашни 80 дес.

Борисоглѣбскаго уѣзда:

Ростапшнская, пашни 1265 дес. сѣнокоса 23 дес. неудобной 2 дес.

1-я Такайская, пашни 3482 дес. сѣнокоса 1333 дес. неудобной 181 дес.

2-я Шапинская, пашни 1947 дес. сѣнокоса 15 дес. неудобной 75 дес.

Масловская, пашни 725 дес. сѣнокоса 1232 дес. неудобной 13 дес.

Усманскаго уѣзда:

Григоровская, пашни 296 дес. сѣнокоса 30 дес. неудобной 2 дес.

Щучинская, пашни 98 дес. сѣнокоса 4261 дес. лѣса 100 дес. неудобной 56 дес.

Охотниковская, пашни 31 дес.

Кирсановскаго уѣзда:

Байберинская, сѣнокоса 435 дес. неудобной 4 дес.

Расловлевская, сѣнокоса 381 дес. неудобной 4 дес.

Усманскаго уѣзда:

Принадлежащая города Козлова Стрѣлецкой слободы однодворцамъ, оставшаяся свободною отъ заселенія, пашни 2507 дес.

Темниковскаго уѣзда:

Стрѣльниковская, пашни 12 дес.

Мѣльница.

Темниковскаго уѣзда.

Теньгушевская о 2 поставахъ.

Разрядъ XV. О публичной и аукціонной продажѣ имѣній и объ отмѣнѣ продажъ сего рода. (Публикація нѣтъ.)

Разрядъ XVI. О вызовахъ людей дворянскаго и прочихъ сословій къ выборамъ или совѣщаніямъ. (Публикація нѣтъ.)

Разрядъ XVII. Разнородныя публикаціи, неподходящія къ разрядамъ здѣсь означеннымъ.

11935. Отъ Борисовской Дворянской Опеки объявляется симъ, что отчетное дѣ-

ло по управленію имѣніемъ Вардомичами, умершей помѣщицы *Короваевой*, помѣщика *Русоцкаго*, собранное за 1836 г. оною Опекою разсмотрѣно и Минскою Гражданскою Палатою обревизовано; а потому требуется симъ наслѣдниковъ Короваевой, чтобы для выслушанія утвержденнаго постановленія опеки, явились въ узаконенный срокъ.

11936. Симбирской Губерніи отъ Сенгилѣевскаго Уѣзднаго Суда объявляется, что рѣшеніе онаго Суда, состоявшееся 21 Февраля 1841 г. (а въ прежнихъ объявленіяхъ ошибкою написано 1826 г.) по дѣлу, о Мануфактурномъ Бригадирши Марьи Борисовой *Алмазовой* и Князя *Голицына* домѣ и удержанныхъ Симбирскою Казенною Палатою деньгахъ, слѣдовавшихъ Князю Ивану Голицыну, за поставленное отъ него въ казну сукно, за пропущеніемъ ими Голицынымъ и Алмазовою на выслушаніе того рѣшенія срока, хотя и вошло въ законную силу, но по заключенію г. Министра Юстиціи мнѣніемъ Государственнаго Совѣта Высочайше утвержденнымъ, предоставлено право кредиторамъ Бригадирши Алмазовой, на означенное рѣшеніе если пожелаютъ изъявить неудовольствіе, съ личною ихъ отвѣтственностію въ апелляціонныхъ штрафахъ и убыткахъ, въ дѣлѣ о долгахъ Бригадирши Алмазовой и Князя Голицына кредиторы значутся, а именно: Гвардіи Прапорщикъ Князь Андрей *Волконскій*, Статскій Совѣтникъ Князь Борисъ *Черкаскій*, унтеръ-офицеръ Иванъ *Зуевъ*, Коллежская Секретарша Прасковья *Рыкова*, Коммерціи Совѣтникъ Яковъ *Блюмеръ*, Гвардіи Поручикъ Николай *Елагинъ*, Коллежскій Секретарь Семенъ *Дорошевичъ*, Сенатская Регистраторша Наталья *Скрыпицына*, Московская мѣщанка Авдотья *Морозова*, Титулярная Совѣтница Александра *Лазарева*, Симбирскій купецъ Иванъ *Звѣревъ*, дѣвица Екатерина *Деболь*, дѣвица Александра *Дерюшкина*, Княгиня Екатерина *Волконская*, Корнетъ Сергѣй *Неяловъ*, Чиновникъ 7-го класса Федоръ *Смирницкій*, Протоіерейша Анна *Утехина*, дочь Алмазовой Софія, Гвардіи Прапорщикъ Семенъ *Канабѣевъ*, Сенатскій Регистраторъ Николай *Скрыпицынъ*, Маіоръ Иванъ *Мейкинъ*, дѣвица Наталья *Мансурова*, однодворецъ Тихонъ *Салниковъ*, Коллежскій Ассессоръ Василій *Карамзинъ*, Подпоручица Екатерина *Пошина*, Маіорша Аграфена *Досудова*, Оберъ-Провіантмейстерша Софья *Аблязова*, Надворная Совѣтница Настасья *Бестужева*, Княгиня Анна *Голицына*, иностранка *Маніякъ*, Генералъ-Маіоръ Андрей Борисовичъ *Пестель*, Коллежская Ассессорша Варвара *Шереметева*, Ея Превосходительство Екатерина Борисовна *Боллинесъ*, мѣщанинъ Василій *Ростовъ*, Маіоръ Карлъ *Миллеръ*, Титулярная Совѣтница Анна *Екстенъ*, Коллежская Совѣтница Елизавета *Малардъ*, купецъ Карпъ *Доброхотовъ*, Графини Санти служитель Петръ *Костровъ*, купеческая жена Аграфена *Милютина*, Титулярный Совѣтникъ Осипъ *Купидовичъ*, Статскій Совѣтникъ Захаръ *Горюшкинъ*, Чиновникъ 12-го класса Алексѣй *Терниковъ*, Маіорша Екатерина *Киновичъ*, Коллежская Регистраторша Татьяна *Петрова*, Чиновникъ 11-го класса Григорій *Высоцкій*, Дѣйствительный Статскій Совѣтникъ *Рахмановъ*, Бригадиръ Иванъ *Аничковъ*, купецъ Егоръ *Салатниковъ*, цѣховая Марья *Лавошникова*, Титулярная Со-

вѣтница Анна *Гензальсъ*, Титулярный Совѣтникъ Константинъ *Гензальсъ*, Генералъ-Провіантмейстерша Екатерина *Лобкова*, Чиновникъ 12-го класса Иванъ *Терликовъ*, Капитанъ Иванъ *Савинъ*, Докторъ Андрей *Генрисхейнъ*, дѣвица Вѣра *Багрянская*, Лекарь Иванъ *Китаевъ*, Дѣйствительная Статская Совѣтница Екатерина *Куракина*, Коллежскій Секретарь Андрей *Полежаевъ*, Маіоръ Ерей *Звѣревъ*, Титулярная Совѣтница Надежда *Воейкова*, Штабсъ-Капитанъ Владиміръ *Марковъ*, Коллежская Секретарша Варвара *Быстрова*, купеческая жена Авдовья *Гончарова*, Прапорщикъ Іосифъ *Каменскій*, цѣховой Иванъ *Салниковъ*, Маіоръ Иванъ *Мальцовъ*, канцеляристъ Яковъ *Руднинев*ъ, Полковникъ Александръ *Мансуровъ*, Поручикъ Абрамъ *Зубковъ*, Коллежская Регистраторша *Атлева*, Маіорская дочь дѣвица Татьяна *Ляхова*, Гофмейстеръ и Кавалеръ Графъ Юлій Помпеевичъ *Лито* и провизоръ Иванъ *Шмитъ*, въ дополненіе объявленій сказго Суда отъ 30 Января сего г. представленныхъ Губернскому Правленію, въ коихъ изъ числа нѣкоторыхъ изъ кредиторовъ поименованъ повѣренный ихъ Поручикъ *Бернардъ*, прочіежъ кредиторы именами и фамиліями непменованы; а посему всемъ вообще вышепрописаннымъ кредиторамъ, а въ случаѣ смерти ихъ наслѣдникамъ чрезъ это объявляется, чтобы они буде пожелаютъ, явились въ оный Судъ сами, или прислали отъ себя уполномоченныхъ повѣренныхъ въ положенный законами срокъ, для выслушанія означеннаго рѣшенія.

Разрядъ XVIII. О совершенныхъ крѣпостныхъ актахъ, и о явкѣ сихъ актовъ, для ввода во владѣніе имѣніемъ.

Санктпетербургской Палаты Гражданскаго Суда во 2-мъ Департаментѣ:

11937. 1841 г. Марта 3. Совершена купчая, на проданную Коллежскимъ Секретаремъ Александромъ Павловымъ *Межаковымъ*, Коллежскому Ассессору и кавалеру Александру Николаеву *Гринвальду*, деревянную дачу съ землею, состоящую въ Санктпетербургскомъ уѣздѣ по Муринской дорогѣ при мызѣ Спаской, за 2,000 р. серебр. Купчая писана на герб. листѣ въ 4 р. 20 к. серебр.; взято пошлинъ 80 р. за записку 3 р. серебр.

11938. 1841 г. Марта 3. Совершена купчая, на проданный Коллежскимъ Секретаремъ Алексѣемъ Алексѣевымъ *Поршняковымъ*, Ямбургской мѣщанкѣ Марьѣ Ивановой *Панковой*, деревянный домъ, состоящій Санктпетербургской губерніи, въ г. Ямбургѣ 2-го кварт. подъ № 1-мъ, за 500 р. серебр. Купчая писана на герб. листѣ въ 1 р. 80 к. серебр.; пошлинъ взято 20 р. за записку 3 р. серебр.

11939. 1841 г. Марта 4. Совершена купчая, на проданный Почетнымъ гражданиномъ Иваномъ Петровымъ *Лѣсниковымъ*, фортопіанныхъ дѣлъ мастеру Карлу Осипову *Виртъ*, каменный домъ, состоящій въ Санктпетербургѣ 1-й Адмиралтейской Ч. во 2-мъ кварт. подъ № по Малой Морской 22-мъ, за 57,143 р. серебр. Купчая писана на герб. листѣ въ 120 р.; пошлинъ взято 2,285 р. 72 к. за записку 3 р. серебр.

11940. 1841 г. Марта 4. Совершена купчая, на проданный Коллежскимъ Совѣтникомъ и кавалеромъ Андреемъ Ивановымъ *Кремеромъ*, Инженеръ-Капитану Николаю Өедорову *Мусину-Пушкину*, участокъ земли, состоящій въ Санктпетербургѣ 4-й Адмиралтейской Ч. во 2-мъ кварт. подъ №№ по набережной прăжки 3-мъ и по Англинскому проспекту 4-мъ, а по отдѣленіи оной земли подъ № 1-мъ и лит. Б., за 2,800 р. серебр. Купчая писана на герб. листѣ въ 6 р. серебр.; пошлинъ взято 112 р. за записку 3 р. серебр.

11941. 1841 г. Марта 6. Совершена купчая, на проданныя Коллежскимъ Ассессоромъ Иваномъ Павловымъ *Шаблыкинымъ*, Гдовскаго уѣзда Выскотской волости деревни Завцкова крестьянамъ Сысою *Родіонову* и Никифору *Матвѣеву*, 2 пустоши, состоящія Санктпетербургской губерніи, въ Гдовскомъ уѣздѣ Вашкову Гору и Каменецъ, въ коихъ земли 324 десят. съ саж., за 1,714 р. 29 к. серебр. Купчая писана на герб. листѣ въ 9 р. серебр.; пошлинъ на основаніи св. зак. т. 5 уст. о пошл. ст. 354-й съ суммы 3,412 р. 50 к., считая десят. по 10 р. 50 к., взято 136 р. 50 к. за записку 3 р. серебр.

11942. 1841 г. Марта 6. Совершена купчая, на проданное Гвардіи Штабсъ-Ротмистромъ и кавалеромъ Дмитріемъ Сергѣевымъ *Березинымъ*, Коллежской Ассессоршѣ Аполлинаріи Николаевой *Тиранъ*, урожденной Татищевой, недвижимое имѣніе, состоящее Санктпетербургской губерніи, Лугскаго уѣзда въ сельцѣ Плюсѣ 7, деревнѣ Плюсы 9, селѣ Модолицахъ 64, деревняхъ: Пряслинѣ 16, Сутыляхъ 42, Родовые 5, всего мужеск. 143 души, съ ихъ семействами, имуществомъ и землею, за 38,814 р. серебр. Купчая писана на герб. листѣ въ 90 р. серебр.; пошлинъ взято 1,552 р. 56 к. за записку 3 р. серебр.

11943. 1841 г. Марта 6. Совершена купчая, на проданное Надворною Совѣтницею Мариною Прокофьевою *Евсѣевою*, Коллежскому Совѣтнику Льву Кириллову *Нарышкину*, право, на избраніе изъ числа 750 десят., 696 десят. 140 саж. земли Всемилостивѣйше пожалованной брату ея Коллежскому Совѣтнику Павлу Прокофьеву *Крупинскому*, за 1,046 р. серебр. съ тѣмъ, когда эта земля избрана будетъ въ той губерніи, въ коей десят. земли на основаніи св. зак. т. 5 уст. о пошл. ст. 354-й будетъ превышать означенную сумму, съ коей нынѣ взяты пошлины, то при вводѣ во владѣніе съ суммы превышающей доплатить ему Нарышкину слѣдующія пошлины и за герб. бумагу. Купчая писана на герб. листѣ въ 3 р. серебр.; пошлинъ взято 41 р. 84 к. за записку 3 р. серебр.

11944. 1841 г. Марта 7. Совершена купчая, на проданное Коллежскимъ Совѣтникомъ Петромъ Ѳедоровымъ *Брокомъ*, Коллежскому Совѣтнику Льву Кириллову *Нарышкину*, право, на избраніе 1700 десят. земли, за 2,550 р. серебр. съ тѣмъ, что ежели оная избрана будетъ въ той губерніи, въ коей десят. земли на основаніи св. зак. т. 5 ус. о пошл. ст. 354-й будетъ превышать означенную сумму 2,550 р., съ коей нынѣ взяты пошлины, то при вводѣ во владѣніе оной съ суммы превышающей доплатить ему г. Нарышкину слѣдующія пошлины и за герб. бумагу. Купчая писана на герб. листѣ въ 6 р. серебр.; пошлинъ взято 102 р. за записку 3 р. серебр.

11945. 1841 г. Марта 7. Совершена купчая, на проданное вдовою чиновницею 5-го класса Александрою Павловою *Бестужевою-Рюминою*, имѣніе, состоящее Новгородской губерніи, Тихвинскаго уѣзда Михайловскаго Тервинскаго погоста по деревнямъ Карвалѣ, Лоренчахъ и Ярославскаго погоста по деревнѣ Мягозерѣ, въ коихъ всего 10603 десят. 333½ саж. земли, съ лѣсами, сѣнными покосами и со всѣми угодьями, за 30,000 р. серебр. Купчая писана на герб. листѣ въ 90 р. серебр.; пошлинъ на основаніи уст. о пошл. т. 5 ст. 354-й съ 31,812 р. взято 1,272 р. 48 к. за записку 3 р. серебр.

11946. 1841 г. Марта 7. Совершена купчая, на проданный женою Придворнаго лакея Татьяною Васильевою *Архиповою*, Статской Совѣтницѣ Натальѣ Васильевой *Луговиковой*, деревянный домъ, состоящій въ Санктпетербургѣ

Рождественской Ч. 3-го кварт. подъ № 17-мъ, за 5,142 р. 75 к. серебр. Купчая писана на герб. листѣ въ 12 р. серебр.; взято пошлинъ 205 р. 71 к. за записку 3 р. серебр.

11947. 1841 г. Марта 7. Совершена купчая, на проданный вдовою Санктпетербургскою мѣщанкою Матреною Фролсвою *Шелаевою*, чиновнику 12-го класса Алексѣю Иванову *Сменцовскому*, деревянный домъ, состоящій въ Санктпетербургѣ Московской Ч. 1-го кварт. подъ № по Хлѣбному переулку 5-мъ, за 6,143 р. серебр. Купчая писана на герб. листѣ въ 15 р. серебр.; пошлинъ взято 245 р. 72 к. за записку 3 р. серебр.

11948. 1841 г. Марта 7. Совершена купчая, на проданную дочерью Санктпетербургскаго купца дѣвицею Ксеніею Ивановою *Королевою*, Санктпетербургскому купеческому сыну Ильѣ Семенову *Трофимову*, каменную лавку съ галлереею и со всею землею, состоящую въ Санктпетербургѣ Васильевской Ч. 1-го кварт. въ частномъ рынкѣ подъ № 3-мъ, за 5,714 р. серебр. Купчая писана на герб. листѣ въ 12 р. серебр.; взято пошлинъ 228 р. 56 к. за записку 3 р. серебр.

11949. 1841 г. Марта 7. Совершена купчая, на проданный вдовою Придворнаго лакея Улитою Ильиною *Бакшаковою*, дворянину Михайлѣ Егорову *Ганину*, деревянный домъ, состоящій въ Санктпетербургѣ Нарвской Ч. 1-го кварт. по 5-й ротѣ подъ № 16-мъ, за 1,57! р. 43 к. серебр. Купчая писана на герб. листѣ въ 4 р. 20 к. серебр.; пошлинъ взято 62 р. 86 к. за записку 3 р. серебр.

11950. 1841 г. Марта 10. Совершена купчая, на проданный Полковникомъ и кавалеромъ Кирилломъ Александровымъ *Юкіемъ*, булочнаго цеха мастеру Мартыну Крестьянову сыну *Крестьянову*, деревянный домъ, состоящій въ Санктпетербургѣ Рождественской Ч. 1-го кварт. подъ № по Новой улицѣ 18-мъ, за 2,428 к. 50 к. серебр. Купчая писана на герб. листѣ въ 6 р. серебр.; взято пошлинъ 97 р. 14 к. за записку 3 р. серебр.

11951. 1841 г. Марта 11. Совершена купчая, на проданное Флота Капитанъ-Лейтенантомъ Княземъ Васильемъ Петровымъ *Мышецкимъ*, Поручику Владиміру Васильеву сыну *Васильеву*, недвижимое имѣніе, состоящее Новгородской губерніи, въ Тихвинскомъ уѣздѣ Лученскаго погоста въ деревнѣ Чертовой Харчевни и Матвѣевскомъ, всего писанныхъ по 8-й ревизіи 5 мужеск. п. душъ, съ ихъ женами, дѣтьми, съ землею и строеніемъ, за 1,400 р. серебр. Купчая писана на герб. листѣ въ 3 р. серебр.; пошлинъ взято 56 р. за записку 3 р. серебр.

11952. 1841 г. Марта 11. Совершена купчая, на проданную Гвардіи Капитаншею Екатериною Павловою *Кругликовою*, собственно свою и принадлежащія части дѣтямъ ея: Петру, Софьѣ, Екатеринѣ *Апрълевымъ*, Статскому Совѣтнику Михайлѣ Петрову *Путятину*, землю, состоящую Новгородской губерніи, Тихвинскаго уѣзда, въ пустошахъ именуемыхъ Березиовой и Ку-

повой 30 десят., за 1,071 р. 42$\frac{6}{7}$ к. серебр. Купчая писана на герб. листѣ въ 3 р. серебр.; пошлинъ взято 42 р. 86 к. за записку 3 р. серебр.

11953. 1841 г. Марта 12. Совершена купчая, на проданное женою чиновника 6-го класса Анною Петровою *Полсниковою*, Капитану Ѳедору Иванову *Родичеву*, имѣніе, состоящее Новгородской губерніи, Устюжскаго уѣзда въ деревняхъ: Токаревѣ, Дубровѣ и въ сельцѣ Грѣшневѣ, всего по 8-й ревизіи 24 мужеск. п. души, съ ихъ крестьянскимъ имуществомъ, строеніемъ, землею и со всѣми угодьями и съ принадлежащими къ нимъ пустошами: Чуриловo, Охово, Папиртѣ, Еремейцово тожъ и Подберезье, за 2,485 р. 75 к. серебр. Купчая писана на герб. листѣ въ 6 р. серебр.; пошлинъ взято 99 р. 44 к. за записку 3 р. серебр.

11954. 1841 г. Марта 12. Совершена купчая, на проданный *Военнаго Министерства Департаментомъ Военныхъ Поселеній*, Санктпетербургскому 3-й гильдіи купцу Максиму Петрову *Гусеву*, каменный домъ, состоящій въ Санктпетербургѣ Московской Ч. въ 1-мъ кварт. подъ № по Стремянной улицѣ 18-мъ, за 9,742 р. 85$\frac{5}{7}$ к. серебр. Купчая писана на герб. листѣ въ 21 р. серебр.; взято пошлинъ 389 р. 72 к. за записку 3 р. серебр.

11955. 1841 г. Марта 12. Совершена купчая, на проданные Титулярнымъ Совѣтникомъ Михайлою Ивановымъ *Добровольскимъ*, женѣ Генералъ - Маіора *Адама*, Корнеліи Мартыновнѣ, два деревянные дома, состоящіе въ Санктпетербургѣ 4-й Адмиралтейской Ч. во 2-мъ кварт. подъ №№ по Англинскому проспекту 24-мъ и по Офицерской улицѣ 59-мъ, за 13,429 р. серебр. Купчая писана на герб. листѣ въ 30 р. серебр.; пошлинъ взято 537 р. 16 к. за записку 3 р. серебр.

11956. 1841 г. Марта 12. Совершена купчая, на проданный вдовою чиновницею 12-го класса Александрою Ивановою *Яковлевою*, Титулярному Совѣтнику Василью Григорьеву *Леонову*, деревянный домъ, состоящій въ Санктпетербургѣ Васильевской Ч. 4-го кварт. подъ № по набережной Черной рѣчки 20-мъ, за 857 р. серебр. Купчая писана на герб. листѣ въ 1 р. 80 к. серебр.; взято пошлинъ 34 р. 28 к. за записку 3 р. серебр.

11957. 1841 г. Марта 13. Совершена купчая, на проданный чиновницею 8-го класса Екатериною Исаевою *Бородкиною*, женѣ канцеляриста Марѳѣ Никитичной *Воробьевой*, деревянный домъ, состоящій въ Санктпетербургѣ Петербургской Ч. въ 3-мъ кварт. подъ № 958-мъ, за 250 р. серебр. Купчая писана на герб. листѣ въ 90 к. серебр., пошлинъ взято 10 р. за записку 3 р. серебр.

11958. 1841 г. Марта 13. Совершена купчая, на проданное вдовою Тайною Совѣтницею Анною Ивановною *Ададуровою*, Статскому Совѣтнику Ѳедору Дмитріеву *Серапину*, дворовое мѣсто, состоящее въ Санктпетербургѣ Мо-

сковской Ч. 4-го кварт., отдѣленное отъ дома по Царскосельскому проспекту подъ № 5-мъ и литерою Б., изъ числа 1331 саж. 483$\frac{2}{9}$ квадрат. саж., за 5,797 р. 33$\frac{3}{7}$ к. серебр. Купчая писана на герб. листѣ въ 12 р. серебр.; взято пошлинъ 231 р. 90 к. за записку 3 р. серебр.

11959. 1841 г. Марта 13. Совершена купчая, на проданный женою Санктпетербургскаго мѣщанина Настасьею Моисеевою *Васильевою*, женѣ Санктпетербургскаго купца *Малушкова*, Дарьѣ Степановой, деревянный домъ, состоящій въ Санктпетербургѣ Васильевской Ч. 6-го кварт. подъ № по 9-й линіи 8-мъ, за 600 р. серебр. Купчая писана на герб. листѣ въ 1 р. 80 к. серебр.; пошлинъ взято 24 р. за записку 3 р. серебр.

11960. 1841 г. Марта 13. Совершена запись, учиненная Дѣйствительною Тайною Совѣтницею Екатериною Александровною *Новосельцовою*, по которой отдала сыну своему Тайному Совѣтнику Статсъ-Секретарю, Сенатору и кавалеру Николаю Петровичу *Новосильцову*, недвижимое имѣніе, состоящее Тверской губерніи, Корчевскаго уѣзда деревню Старую, въ коей числится по 8-й ревизіи 69 душъ мужеск. п., съ ихъ семействами, имуществомъ и землею, цѣну оному имѣнію по совѣсти объявила 6,210 р. серебр. Запись писана на герб. листѣ въ 15 р. серебр.; взято за записку 3 р. серебр.

11961. 1841 г. Марта 14. Совершена купчая, на проданную помѣщикомъ Аникою Васильевымъ *Масловымъ*, С. Петербургскому 1-й гильдіи купцу Ѳедулу Григорьеву *Громову*, лѣсную дачу, состоящую Олонецкой губерніи, Вытегорскаго уѣзда Кемской волости именуемую Отхожій Островъ прилегающую къ деревнѣ Курьяновской, заключающую въ себѣ мѣры земли 1643 десят. 2202$\frac{1}{2}$ саж., за 1,000 р. серебр. Купчая писана на герб. листѣ въ 6 р. серебр.; пошлинъ на основаніи уст. о пошл. т. 5 ст. 354-й съ 2,466 р. взято 98 р. 64 к. за записку 3 р. серебр.

11962. 1841 г. Марта 14. Совершена купчая, на проданное Генералъ - Маіоромъ и кавалеромъ Ѳедоромъ Ивановичемъ *Масоловымъ*, Статскому Совѣтнику Мирону Филиппову *Молчанову*, недвижимое имѣніе, состоящее Псковской губерніи, Великолуцкаго уѣзда сельцо Бѣльково съ деревнями: Каварово, Калинка, Ледишниковъ, Левково и Горовицъ, всего писанныхъ по 8-й ревизіи 56 мужеск. п. душъ, съ ихъ женами, дѣтьми, землею и имуществомъ, за 10,285 р. 71$\frac{3}{7}$ к. серебр. Купчая писана на герб. листѣ въ 24 р. серебр.; взято пошлинъ 411 р. 40 к. за записку 3 р. серебр.

11963. 1841 г. Марта 14. Совершена купчая, на проданный Коллежскимъ Совѣтникомъ и кавалеромъ Григорьемъ Павловымъ *Конинскимъ*, Лугскому купцу Александру Петрову *Комарову*, участокъ земли, состоящій Санктпетербургской губерніи, Лугскаго уѣзда при деревнѣ Сабѣ 56 десят., за 600 р. серебр. Купчая писана на герб. листѣ въ 1 р. 80 к. серебр.; взято пошлинъ 24 р. за записку 3 р. серебр.

11964. 1841 г. Марта 14. Совершена купчая, на проданное Флота Капитаномъ 1-го ранга Романомъ Платоновымъ *Бойхе*, Ярославской губерніи, Угличскаго уѣзда казенному крестьянину Якову Исаеву *Седѣлкину*, пустопорожнее мѣсто, состоящее Санктпетербургской губерніи, въ г. Кронштадтѣ на форштатѣ въ 7-мъ кварт. подъ №№ 12-мъ и 13-мъ, за 857 р. 14$\frac{2}{7}$ к. серебр. Купчая писана на герб. листѣ въ 1 р. 80 к. серебр.; пошлинъ взято 34 р. 29 к. за записку 3 р. серебр.

11965. 1841 г. Марта 14. Совершена купчая, на проданную Аптекаремъ Титулярнымъ Совѣтникомъ Крестьяномъ Андреевымъ *Типмеромъ*, казеннымъ крестьянамъ Ярославской губерніи, Ростовскаго уѣзда Михайлѣ Андрееву *Тупарилову* и Ивану Сергѣеву *Нагорскому*, дачу съ землею 21 десят. 1854 квадрат. саж., состоящую Санктпетербургской губерніи и уѣзда, по Петергофской дорогѣ на 3-й верстѣ, за 25,715 р. серебр. Купчая писана на герб. листѣ въ 60 р. серебр.; пошлинъ взято 1,028 р. 60 к. за записку 3 р. серебр.

11966. 1841 г. Марта 14. Совершена купчая, на проданный Санктпетербургскимъ купцомъ Петромъ Сергѣевымъ *Скачковымъ*, Штабсъ - Капитану Эмилію Львову *Тухолкѣ*, каменный домъ, состоящій въ Санктпетербургѣ Московской Ч. 1-го кварт., отдѣленный отъ №№ по Басманной улицѣ 16-мъ и Грязной улицѣ 20 мъ, часть подъ № 1-мъ, за 28,571 р. 42$\frac{6}{7}$ к. серебр. Купчая писана на герб. листѣ въ 60 р. серебр.; пошлинъ взято 1,142 р. 86 к. за записку 3 р. серебр.

11967. 1841 г. Марта 14. Совершена купчая, на проданное Коллежскою Ассессоршею Еленою Васильевою *Байковою*, Статской Совѣтницѣ Паисѣ Исааковой *Штевенъ*, недвижимое имѣніе, состоящее Санктпетербургской губерніи, Ораніенбаумскаго уѣзда въ мызѣ Ермолиной, и деревняхъ Ермолино и Ознакова 82 души мужеск. п., съ ихъ семействами, со всѣмъ имуществомъ и землею, за 21,428 р. 57 к. серебр. Купчая писана на герб. листѣ въ 60 р. серебр.; пошлинъ взято 857 р. 15 к. за записку 3 р. серебр.

11968. 1841 г. Марта 14. Совершена купчая, на проданный Коллежскимъ Совѣтникомъ Михайлою Ѳедоровымъ *Туманскимъ*, Коллежскому Совѣтнику Ивану Васильеву *Туманскому*, каменный домъ, состоящій въ Санктпетербургѣ Литейной Ч. 4-го кварт. подъ №№ по Бассейной улицѣ 27-мъ и по Баскову переулку 18-мъ, за 20,000 р. серебр. Купчая писана на герб. листѣ въ 42 р. серебр.; пошлинъ взято 800 р. за записку 3 р. серебр.

11969. 1841 г. Марта 17. Совершена купчая, на проданный вдовою Санктпетербургскою мѣщанкою Прасковьею Петровою и сыномъ ея Александромъ

Ефимовымъ *Морозовыми*, Санктпетербургскимъ мѣщанамъ Ефиму Иванову сыну Иванову и Степану Иванову *Зотову*, деревянный домъ, состоящій въ Санктпетербургѣ Васильевской Ч. 4-го кварт. подъ № по Узинькой слободкѣ 24-мъ, за 1,028 р. 50 к. серебр. Купчая писана на герб. листѣ въ 3 р. серебр.; взято пошлинъ 45 р. 14 к. за записку 3 р. серебр.

11970. 1841 г. Марта 17. Совершена купчая, на проданную С. Петербургскими мѣщанами Иваномъ, Александромъ и дѣвицею Аграфеною Афанасьевыми *Головкиными* и женою Коллежскаго Регистратора Елисаветою Афанасьевою *Ивановою*, Ярославской губерніи, Любимскаго уѣзда деревни Гридкиной свободнымъ земледѣльцамъ Василью *Филатову* меншому и Матвѣю *Саввинову*, землю, состоящую Ярославской губерніи, Любимскаго уѣзда въ пустоши Поповой по рѣкамъ Сотѣ и рѣчкѣ Полишнѣ 67 десят. 249 саж., съ лѣсами, сѣнными покосами и со всѣми угодьями, за 457 р. 14 к. серебр. Купчая писана на герб. листѣ въ 1 р. 80 к. серебр.; пошлинъ на основаніи уст. о пошл. т. 5 ст. 354-й съ 510 р. взято 20 р. 40 к. за записку 3 р. серебр.

11971. 1841 г. Марта 17. Совершена купчая, на проданную С. Петербургскими мѣщанами: Иваномъ, Александромъ и дѣвицею Аграфеною Афанасьевыми *Головкиными* и женою Коллежскаго Регистратора Елисаветою Афанасьевою *Ивановою*, вдовѣ солдатской женѣ Маврѣ Ѳедоровой *Васильевой*, землю, состоящую Ярославской губерніи, Любимскаго уѣзда по сельцу Супорганкѣ и пустоши Кобылкиной 53 десят. съ саж., съ лѣсами, сѣнными покосами и со всѣми угодьями, за 971 р. 43 к. серебр. Купчая писана на герб. листѣ въ 3 р. серебр.; пошлинъ взято 38 р. 84 к. за записку 3 р. серебр.

11972. 1841 г. Марта 17. Совершена купчая, на проданное Дѣйствительною Тайною Совѣтницею Анною Васильевною *Тельсъ*, Генералъ-Маіору Владиміру Петровичу *Желтухину*, имѣніе, состоящее Псковской губерніи, Новоржевскаго уѣзда въ селѣ Лугѣ, дворовыхъ 21, крестьянъ 18 и деревняхъ Зеньковѣ 16, Никоновѣ 23, Брохачевѣ 8, Хаевѣ 6 и Матушкинѣ 22, всего по 8-й ревизіи 114 мужеск. п. душъ, съ ихъ женами, всѣмъ имуществомъ, землею и со всѣми угодьями, за 8,200 р. серебр. Купчая писана на герб. листѣ въ 18 р. серебр.; пошлинъ на основаніи уст. о пошл. т. 5 уст. о пошл. ст. 354-й съ 8,550 р. взято 342 р. за записку 3 р. серебр.

11973. 1841 г. Марта 17. Совершена купчая, на проданную женою Гвардіи Прапорщика Дарьею Алексѣевою *Полтавцовою*, женѣ Гвардіи Штабсъ-Ротмистра Вѣрѣ Ивановой *Пашковой*, землю, состоящую Нижегородской губерніи, Сергачскаго уѣзда въ селѣ Большомъ Андосовѣ, всего 14 десят. 60 саж., за 136 р. серебр. Купчая писана на герб. листѣ въ 90 к. серебр.; пошлинъ взято 5 р. 4½ к. за записку 3 р. серебр.

11974. 1841 г. Марта 18. Совершена запись, учиненная Дѣйствительною Статскою

Совѣтницею Княгинею Елисаветою Петровною *Долгоруковою* и Графинею Александрою Петровною *Эгловштейнъ*, по которой записи Княгиня Долгорукова, невошедшее въ составъ прежде совершеннаго раздѣльнаго акта недвижимое имѣніе, покойной сестры ихъ дочери Тайнаго Совѣтника дѣвицы Екатерины Петровны *Давыдовой*, состоящее Пензенской губерніи, Нижеломовскаго уѣзда въ деревнѣ Ольховкѣ, Волжнека тожъ, писанныхъ по 8-й ревизіи 6 мужеск. п. душъ, съ принадлежащею къ нимъ землею 10 десят., отдаётъ въ единственное владѣніе Графинѣ, Эгловштейнъ, цѣна оному имѣнію по совѣсти объявлена 420 р. серебр. Запись писана на герб. листѣ въ 1 р. 80 к. серебр., за записку взято 3 р. серебр.

11975. 1841 г. Марта 18. Совершена купчая, на проданное Графинею Александрою Петровною *Эгловштейнъ*, Камеръ-Юнкеру Надворному Совѣтнику Владиміру Петрову *Давыдову*, недвижимое имѣніе, состоящее Пензенской губерніи, Нижеломовскаго уѣзда въ деревнѣ Альховкѣ, Волжевко тожъ, писанныхъ по 8-й ревизіи 6 мужеск. п. душъ, съ принадлежащею землею 10 десят., за 420 р. серебр. Купчая писана на герб. листѣ въ 1 р. 80 к. серебр.; пошлинъ на основаніи уст. о пошл. т. 5 ст. 354-й съ 720 р. взято 28 р. 80 к. за записку 3 р. серебр.

11976. 1841 г. Марта 18. Совершена купчая, на проданный Санктпетербургскимъ купцомъ Іоганомъ Готлибомъ *Жоржемъ*, механику Карлу Ѳедорову и сыновьямъ его: Карлу, Людвигу, Августу, Фридригу, Роберту и Андрею *Фрике*, деревянный домъ, состоящій въ Санктпетербургѣ Васильевской Ч. въ 4-мъ кварт. подъ № по 10-й линіи 48-мъ, за 12,857 р. серебр. Купчая писана на герб. листѣ въ 27 р. серебр., пошлинъ взято 514 р. за записку 3 р. серебр.

11977. 1841 г. Марта 18. Совершена купчая, на проданный Коллежскимъ Ассессоромъ Михайломъ Ивановымъ *Яковлевымъ*, Дѣйствительному Статскому Совѣтнику Абраму Ивановичу *Сытенко* и женѣ его Надеждѣ Андреевнѣ деревянный домъ, состоящій въ Санктпетербургѣ Литейной Ч. 4-го кварт. подъ № по Сергіевской улицѣ 17-мъ, за 14,286 р. серебр. Купчая писана на герб. листѣ въ 30 к. серебр.; взято пошлинъ 571 р. 44 к. за записку 3 р. серебр.

11978. 1841 г. Марта 18. Совершена купчая, на проданную чиновникомъ 8-го класса Алексѣемъ Егоровымъ *Сафоновымъ*, Коллежскому Ассессору Николаю Васильеву *Солодовникову*, землю, состоящую Санктпетербургской губерніи, Шлиссельбургскаго уѣзда въ особо лѣсной дачѣ именуемой Ражская Пустошъ 275 десят. 916 саж., за 4,000 р. серебр. Купчая писана на герб. листѣ въ 9 р. серебр.; пошлинъ взято 160 р. за записку 3 р. серебр.

11979. 1841 г. Марта 20. Совершена купчая, на проданное Санктпетербургскою мѣщанкою Натальею Петровою дочерью *Петровою*, Титулярному Совѣтни-

ку Игнатью Артемьеву *Гусеву*, дворовое мѣсто, состоящее въ Санктпетербургѣ Петербургской Ч. 1-го кварт. отдѣленное отъ № 266-го, часть подъ № 6-мъ, за 1,976 р. серебр. Купчая писана на герб. листѣ въ 4 р. 20 к. серебр.; пошлинъ взято 79 р. 4 к. за записку 3 р. серебр.

11980. 1841 г. Марта 20. Совершена купчая, на проданную Поручицею Софьею Петровою *Чихачевою*, Генералъ-Маіору и кавалеру Ѳедору Ивановичу *Люцъ*, землю, состоящую Псковской губерніи, Островскаго уѣзда Чернозерскаго погоста въ пустоши Милицынѣ 12 десят., за 86 р. серебр. Купчая писана на герб. листѣ въ 90 к. серебр.; пошлинъ взято 3 р. 44 к. за записку 3 р. серебр.

11981. 1841 г. Марта 20. Совершена купчая, на проданное Статскимъ Совѣтникомъ Иваномъ Ивановымъ *Шелеховымъ*, наслѣдникамъ С. Петербургскаго 1-й гильдіи купца Ивана Матвѣева *Скрябина*, женѣ вдовѣ Еленѣ Акимовой и дѣтямъ Семену и Константину и дочерѣ Ольгѣ *Скрябинымъ*, изъ коихъ первые двое по несовершеннолѣтію Константина и Ольги Скрябиныхъ, состоятъ надъ ними опекунами, право на избраніе Всемилостивѣйше пожалованной ему земли 1800 десят., за 5,142 р. 85 к. серебр. съ тѣмъ, когда эта земля избрана будетъ въ такой губерніи, въ коей десят. земли на основаніи св. зак. т. 5 уст. о пош. ст. 354-й будетъ превышать означенную запродажную сумму, съ коей нынѣ взяты пошлины, то при вводѣ во владѣніе съ суммы превышающей доплатить имъ Скрябинымъ слѣдующія пошлины и за гербовую бумагу. Купчая писана на герб. листѣ въ 12 р. серебр.; пошлинъ взято 205 р. 72 к. за записку 3 р. серебр.

11982. 1841 г. Марта 20. Совершена купчая, на проданную Титулярнымъ Совѣтникомъ Петромъ Алексѣевымъ сыномъ *Алексѣевымъ*, Тамбовской губерніи, Спасскаго уѣзда Виндреевскаго чугунно-плавительнаго г-жи Очкиной завода мастероваго крестьянина женѣ Екатеринѣ *Яковлевой*, землю, состоящую С. Петербургской губерніи, Гдовскаго уѣзда въ деревнѣ Никѣ 348 десят. 2132 саж., за 1,200 р. серебр. Купчая писана на герб. листѣ въ 9 р. серебр.; пошлинъ на основаніи уст. о пошл. т. 5 ст. 354-й съ 3,664 р. 50 к. взято 146 р. 58 к. за записку 3 р. серебр.

11983. 1841 г. Марта 21. Совершена купчая, на проданное Дѣйствительною Статскою Совѣтницею Еленою Николаевою *Тулубьевою*, Полковницѣ Елисаветѣ Афанасьевой *Тутолминой*, недвижимое имѣніе, состоящее Псковской губерніи, Порховскаго уѣзда въ деревнѣ Заборовьѣ, всего писанныхъ по 8-й ревизіи 28 мужеск. п. душъ, съ ихъ женами дѣтьми, землею и имуществомъ, за 2,100 р. серебр. Купчая писана на герб. листѣ въ 6 р. серебр.; пошлинъ взято 84 р. за записку 3 р. серебр.

11984. 1841 г. Марта 21. Совершена купчая, на проданную Павловскими мѣщанами: Иваномъ, Петромъ и Михайлою Андреевыми *Ревягиными*, Флигель-Адъютанту, Гвардіи Полковнику и кавалеру Павлу Матвѣеву *Толстому*

приморскую дачу съ землею, состоящую въ Санктпетербургской губерніи и уѣзда, по Петергофской дорогѣ отъ Санктпетербурга на 19-й верстѣ, за 7,142 р. 85 к. серебр. Купчая писана на герб. листѣ въ 15 р.; пошлинъ взято 285 р. 72 к. за записку 3 р. серебр.

11985. 1841 г. Марта 21. Совершена купчая, на проданный вдовою Царскосельскою мѣщанкою Екатериною Ивановою *Кудрявцовою*, булочному мастеру Антону Ѳедорову *Бардину*, деревянный домъ, состоящій Санктпетербургской губерніи, въ г. Царскомъ Селѣ 1-й Ч. во 2-мъ кварт. по Оранжерейной улицѣ подъ № 142-мъ, за 8,000 р. серебр. Купчая писана на герб. листѣ въ 18 р. серебр.; пошлинъ взято 320 р. за записку 3 р. серебр.

11986. 1841 г. Марта 21. Совершена купчая, на проданную флота Капитанъ-Лейтенантомъ Карломъ Ѳаддеевымъ *фонъ-Липхартомъ*, женѣ Губернскаго Секретаря Марьѣ Ѳедоровой *Вальхъ*, землю, состоящую Санктпетербургской губерніи, въ Ямбургскомъ уѣздѣ при мызѣ Коровиной по берегу рѣки Луги 500 десят. съ лѣсомъ, сѣнными покосами и со всѣми угодьями, за 5,250 р. серебр. Купчая писана на герб. листѣ въ 12 р. серебр.; взято пошлинъ 210 р. за записку 3 р. серебр.

11987. 1841 г. Марта 24. Совершена купчая, на проданный Коллежскимъ Ассессоромъ Александромъ Дмитріевымъ *Бланкъ*, Выборгской купеческой женѣ Марьѣ Михайловой *Бѣляевой*, деревянный домъ, состоящій въ Санктпетербургѣ Петербургской Ч. 2-го кварт. подъ № 470-мъ, за 3,000 р. серебр. Купчая писана на герб. листѣ въ 6 р. серебр.; взято пошлинъ 120 р. за записку 3 р. серебр.

11988. 1841 г. Марта 24. Совершена купчая, на проданный сапожнаго цеха мастеромъ Францомъ Яковлевымъ *Кречмеромъ*, Капитану Ѳедору Семенову *Пестовскому*, деревянный домъ, состоящій въ Санктпетербургѣ Петербургской Ч. 1-го кварт. подъ № 368-мъ, за 1,571 р. 42 к. серебр. Купчая писана на герб. листѣ въ 4 р. 20 к. серебр.; пошлинъ взято 62 р. 86 к. за записку 3 р. серебр.

11989. 1841 г. Марта 24. Совершена купчая, на проданный вдовою Придворнаго лакея Ульяною Тимоѳеевою *Коньковою*, чиновнику 7-го класса Сергѣю Васильеву *Шалину*, деревянный домъ, состоящій въ Санктпетербургѣ Московской Ч. 4-го кварт. по 3-й линіи подъ № 3-мъ, за 1,028 р. 60 к. серебр. Купчая писана на герб. листѣ въ 3 р. серебр.; пошлинъ взято 41 р. 15 к. за записку 3 р. серебр.

11990. 1841 г. Марта 24. Совершена купчая, на проданный Статскою Совѣтницею Александрою Андреевою *Косовскою*, супругѣ Генералъ отъ Инфантеріи Княгинѣ Варварѣ Аркадьевнѣ *Горчаковой*, каменный домъ, состоящій въ Санктпетербургѣ 4-й Адмиралтейской Ч. во 2-мъ кварт. подъ № по Малой Мастерской улицѣ 4-мъ, за 18,571 р. серебр. Купчая писана на

герб. листѣ въ 42 р. серебр.; пошлинъ взято 742 р. 84 к. за записку 3 р. серебр.

11991. 1841 г. Марта 24. Совершена купчая, на проданный наслѣдниками умершей Губернской Секретарши Авдотьи Ивановой *Барыковой*, бронзовыхъ дѣлъ мастеру Ивану Иванову *Нистрему*, деревянный домъ, состоящій въ Санктпетербургѣ Литейной Ч. 5-го кварт. подъ № по Фурштатской улицѣ 34-мъ, за 2,285 р. 71³⁄₇ к. серебр. Купчая писана на герб. листѣ въ 6 р. серебр.; пошлинъ взято 91 р. 43 к. за записку 3 р. серебр.

11992. 1841 г. Марта 24. Совершена купчая, на проданный женою Выборскаго купца Анною Ивановою *Шмемань*, женѣ Профессора 2-й степени Елисаветѣ Васильевой *Гальбергъ*, деревянный домъ, состоящій въ Санктпетербургѣ Васильевской Ч. во 2-мъ кварт. подъ № по 3-й линіи 21-мъ, а по раздѣленію Управы часть подъ № 2-мъ, за 11,428 р. 58 к. Купчая писана на герб. листѣ въ 24 р. серебр.; пошлинъ взято 457 р. 15 к. за записку 3 р. серебр.

11993. 1841 г. Марта 24. Совершена купчая, на проданный наслѣдниками умершаго Коллежскаго Ассессора Бориса Алексѣева *Хлѣбодарова*, Титулярному Совѣтнику Гаврилѣ Яковлеву *Васильеву*, деревянный домъ, состоящій въ Санктпетербургѣ, Петербургской Ч. 3-го кварт. подъ № 603-мъ, за 900 р. серебр. Купчая писана на герб. листѣ въ 1 р. 80 к. серебр.; пошлинъ взято 36 р. за записку 3 р. серебр.

11994. 1841 г. Марта 24. Совершена купчая, на проданный булочнаго цеха мастеромъ Іоганомъ Георгіевымъ *Кенигъ*, булочному мастеру Морицу Кондратьеву *Веберу*, каменный домъ, состоящій въ Санктпетербургѣ Рождественской Ч. 4-го кварт. подъ №№ по Подгорной улицѣ 96-мъ по Воскресенской набережной 61-мъ и по Благовѣщенской улицѣ 3-мъ, за 17,428 р. 50 к. серебр. Купчая писана на герб. листѣ въ 42 р. серебр.; пошлинъ взято 697 р. 14 к. за записку 3 р. серебр.

11995. 1841 г. Марта 24. Совершена купчая, на проданное Капитаномъ 2-го ранга Алексѣемъ Васильевымъ *Теглевымъ*, женѣ своей Ольгѣ Яковлевой, имѣніе, состоящее Новгородской губерніи, Тихвинскаго уѣзда въ деревняхъ Заболотьѣ и Стердомцахъ, всего по 8-й ревизіи 21 мужеск. и 20 женск. п. душъ, съ ихъ крестьянскимъ имуществомъ, землю и со всѣми угодьями, за 2,229 р. серебр. Купчая писана на герб. листѣ въ 6 р. серебр.; пошлинъ взято 89 р. 16 к. за записку 3 р. серебр.

11996. 1841 г. Марта 26. Совершена купчая, на проданное Инженеръ Полковникомъ Германомъ Карловымъ *Тилло*, Статскому Совѣтнику Андрею Иванову *Сабурову*, право на избраніе въ Саратовской губерніи 2000 десят. земли, за 3,000 р. серебр. Купчая писана на герб. листѣ въ 6 р. серебр.; пошлинъ взято 120 р. за записку 3 р. серебр.

11997. 1841 г. Марта 26. Совершена купчая, на проданную Коллежскимъ Секре-

таремъ и кавалеромъ Иваномъ Кирилловымъ *Сильчевскимъ* и женою его Анною Ивановою, женѣ изъ дворянъ Губернскаго Секретаря Анастасьѣ Ильиной *Матвѣевой*, имѣніе, состоящее Черниговской губерніи, Кролевецкаго уѣзда Наливой Ковщинѣ мѣстечкѣ Панерницѣ, писанную по 8-й ревизіи 1 мужеск. п. душу съ его семействомъ, землею и со всѣми угодьями, за 115 р. серебр. Купчая писана на герб. листѣ въ 90 к. серебр.; пошлинъ взято 4 р. 60 к. за записку 3 р. серебр.

11998. 1841 г. Марта 26. Совершена купчая, на проданное супругою Генералъ-Лейтенанта Еленою Евстафьевною *Карпѣевою*, женѣ Коллежскаго Ассессора Елисаветѣ Александровой *Шотенъ*, имѣніе, состоящее Новгородской губерніи и уѣзда, Георгіевскаго Лугскаго погоста деревняхъ Глухой и новой Керестѣ, всего по 8-й ревизіи 76 мужеск. п. душъ, съ ихъ женами, всѣмъ вообще имуществомъ, господскимъ и крестьянскимъ строеніемъ, землею и со всѣми угодьями, за 11,000 р. серебр. Купчая писана на герб. листѣ въ 24 р. серебр.; пошлинъ взято 440 р. за записку 3 р. серебр.

11999. 1841 г. Марта 26. Совершена купчая, на проданное Титулярнымъ Совѣтникомъ Иваномъ Ивановымъ *Казинымъ*, Дѣйствительному Статскому Совѣтнику Дмитрію Нилову *Казину*, недвижимое имѣніе, состоящее Тверской губерніи, Осташковскаго уѣзда въ деревняхъ Малыхъ Нивъ 5 мужеск. п. душъ, съ ихъ женами и дѣтьми, строеніемъ и землею какъ въ сей деревнѣ, такъ и въ деревнѣ Большихъ Нивъ, всего 135 десят. съ саж., за 1,128 р. серебр. Купчая писана на герб. листѣ въ 3 р. серебр.; взято пошлинъ 45 р. 12 к. за записку 3 р. серебр.

12000. 1841 г. Марта 26. Совершена купчая, на проданное Статскою Совѣтницею Натальею Васильевою и дочерьми ея совершеннолѣтними дѣвицами Любовьею и Вѣрою Ивановыми *Казиными*, Дѣйствительному Статскому Совѣтнику Дмитрію Ниловичу *Казину*, недвижимое имѣніе, состоящее Тверской губерніи, Осташковскаго уѣзда въ сельцахъ Госенковѣ и Дубкѣ тожъ, всего писанныхъ по 8-й ревизіи 7 мужеск. п. душъ, съ ихъ семействами, землею и строеніемъ, и землею въ сельцѣ Алексѣевскомъ, Дубки тожъ и въ пустошахъ: Баксенскомъ, Голословлѣ и Наказинѣ 105 десят. 245 саж., въ деревняхъ Большихъ и Малыхъ Нивъ 20 десят., всего 125 десят. 245 саж., за 1,579 р. 20 к. серебр. Купчая писана на герб. листѣ въ 4 р. 20 к. серебр.; пошлинъ взято 63 р. 17 к. за записку 3 р. серебр.

12001. 1841 г. Марта 26. Совершена купчая, на проданное Маіоромъ Өедоромъ, Титулярными Совѣтниками Петромъ и Иваномъ Ивановыми *Казиными*, Дѣйствительному Статскому Совѣтнику Дмитрію Ниловичу *Казину*, недвижимое имѣніе, состоящее Тверской губерніи, Осташковскаго уѣзда въ деревняхъ Малыхъ и Большихъ Нивахъ, всего писанныхъ по 8-й ревизіи 7 мужеск. п. душъ со всѣми ихъ семействами и землею, коей въ сельцѣ Алексѣевскомъ Дубки и въ пустошахъ: Бакавской, Никитинѣ и Голословлѣ $63\frac{1}{2}$ де-

сят., Арудинѣ Жабинѣ тожъ $32\frac{1}{4}$ десят., въ деревняхъ Большихъ и Малыхъ Нивахъ $39\frac{1}{2}$ десят. съ саж., всего 135 десят. съ саж., за 1,579 р. 20 к. серебр. Купчая писана на герб. листѣ въ 4 р. 20 к. серебр.; пошлинъ взято 63 р. 17 к. за записку 3 р. серебр.

12002. 1841 г. Марта 26. Совершена купчая, на проданное Титулярною Совѣтницею Анною Михайловою *Павловою*, Санктпетербургскому 3-й гильдіи купцу Тимоѳею Петрову *Фокину*, дворовое мѣсто, состоящее въ Санктпетербургѣ Каретной Ч. 3-го кварт. по обводному каналу подъ № 27-мъ, за 1,285 р. 75 к. серебр. Купчая писана на герб. листѣ въ 3 р. серебр.; пошлинъ взято 51 р. 43 к. за записку 3 р. серебр.

12003. 1841 г. Марта 26. Совершена купчая, на проданный вдовою Санктпетербургскою мѣщанкою Ульяною Ивановою дочерью *Ивановою*, женѣ Санктпетербургскаго мѣщанина *Качергина*, Аннѣ Ивановой, каменный домъ, состоящій въ С. Петербургѣ Васильевской Ч. 1-го кварт. подъ № по Биржевой линіи 21-мъ, за 10,286 р. серебр. Купчая писана на герб. листѣ въ 24 р. серебр.; пошлинъ взято 411 р. 44 к. за записку 3 р. серебр.

12004. 1841 г. Марта 26. Совершена купчая, на проданное отставнымъ Полковникомъ Александромъ Ѳедоровымъ *Шацъ*, женѣ Статскаго Совѣтника Феклѣ *Анкудимовой*, недвижимое имѣніе, состоящее Санктпетербургской губерніи, Ораніенбаумскаго уѣзда село Высоцкое 290 мужеск. п. душъ, съ ихъ семействами, имуществомъ и землею, за 55,000 р. серебр. Купчая писана на герб. листѣ въ 120 р. серебр.; пошлинъ взято 2,200 р. за записку 3 р. серебр.

12005. 1841 г. Марта 26. Совершена дарственная запись, на подаренную Тайною Совѣтницею Княгинею Екатериною Ивановною *Урусовою*, чиновнику 5-го класса Ивану Максимову *Чевелеву*, землю, состоящую Санктпетербургской губерніи и уѣзда, при деревнѣ Сергіевкѣ половинное число 100 десят., коей цѣна объявлена 1,050 р. серебр. Купчая писана на герб. листѣ въ 3 р. серебр., пошлинъ взято 42 р. за записку 3 р. серебр.

12006. 1841 г. Марта 26. Совершена купчая, на проданный вдовою Коллежскою Совѣтницею Анною Ивановою *Краснопѣвковою*, Выборгскому и временному Санктпетербургскому купцу Фердинанду Павлову *Кропу*, деревянный домъ, состоящій въ Санктпетербургѣ Васильевской Ч. 2-го кварт. подъ № по 12-й линіи 14-мъ, за 7,429 р. серебр. Купчая писана на герб. листѣ въ 15 р. серебр.; пошлинъ взято 297 р. 16 к. за записку 3 р. серебр.

12007. 1841 г. Марта 26. Совершена купчая, на проданный вдовою Коллежскою Совѣтницею Анною Ивановою *Краснопѣвковою*, Ревельской 1-й гильдіи купеческой женѣ Каролинѣ Ѳедоровой *Тундеръ*, участокъ земли, отдѣленный къ дому Тундеръ отъ дома ея, состоящаго въ Санктпетербургѣ Васильевской Ч. 2-го кварт. подъ № по 12-й линіи 14-мъ, за 428 р. 75 к. серебр.

Купчая писана на герб. листѣ въ 1 р. 80 к. серебр.; пошлинъ взято 17 р. 15 к. за записку 3 р. серебр.

12008. 1841 г. Марта 26. Совершена купчая, на проданный чиновникомъ 6-го класса и кавалеромъ Ильею Петровымъ *Чижовымъ*, Коллежскому Ассессору Николаю Петрову *Леоненкову*, дворовое мѣсто съ имѣющимъ наономъ строеніемъ, состоящее въ Санктпетербургѣ Нарвской Ч. во 2-мъ кварт. подъ № по Зарошному переулку 19-мъ, за 700 р. серебр. Купчая писана на герб. листѣ въ 1 р. 80 к. серебр.; пошлинъ взято 28 р. за записку 3 р. серебр.

12009. 1841 г. Марта 26. Совершена купчая, на проданную Подпоручикомъ Павломъ Ѳаддеевымъ *Парскимъ*, Капитану Павлу Сергѣеву *Березину*, землю, состоящую Санктпетербургской губерніи, Лугскаго уѣзда въ деревкѣ Куревкѣ 200 десят. съ примѣрною землею, за 1,286 р. серебр. Купчая писана на герб. листѣ въ 6 р. серебр.; пошлинъ на основаніи 354-й ст. 5 т. уст. о пошл. полагая десят. по 10 р. 50 к. серебр. съ 2,100 р. взято 84 р. за записку 3 р. серебр.

12010. 1841 г. Марта 26. Совершена купчая, на проданную Санктпетербургскою купеческою женою Анною Семеновою *Гусевою*, Санктпетербургской купеческой женѣ Аннѣ Ивановой *Куликовой*, каменную о 2-хъ этажахъ лавку съ переднею и заднею галлереями и землею, состоящую въ Санктпетербургѣ 3-й Адмиралтейской Ч. 1-го кварт. въ большомъ гостиномъ дворѣ подъ № 108-мъ, за 10,000 р. серебр. Купчая писана на герб. листѣ въ 24 р. серебр.; пошлинъ на основаніи 355-й ст. 5 т. уст. о пошл. по оцѣнкѣ съ 10,714 р. 28⁴⁄₇ к. взято 428 р. 58 к. за записку 3 р. серебр.

12011. 1841 г. Марта 26. Совершена купчая, на проданное Тайною Совѣтницею Княгинею Екатериною Ивановною *Урусовою*, Дѣйствительной Тайной Совѣтницѣ Марьѣ Павловнѣ *Лошкаревой* и женѣ дворянина *Гамазова*, Екатеринѣ Матвѣевой, недвижимое имѣніе, состоящее Санктпетербургской губерніи и уѣзда, въ деревняхъ: Куйвазъ, Яколомаги, Мушколомяги, Лѣсколово, Галузи и Кискелево 160 душъ мужеск. п., съ ихъ семействами, имуществомъ и землею, за 42,857 р. серебр. Купчая писана на герб. листѣ въ 90 р. серебр.; пошлинъ взято 1,714 р. 28 к. за записку 3 р. серебр.

12012. 1841 г. Марта 26. Совершена раздѣльная запись, наслѣдницами умершаго Санктпетербургскаго купца Николая Иванова *Павлова*, женою его по 2-мъ замужствѣ Выборгскою первостатейною купчихою Александрою Михайловою *Погольскою* и дочерьми Санктпетербургскими купеческими женами Софьею Николаевою *Собакиною* и Вѣрою Николаевою *Тулиновою*, по которой Софьѣ Сабакиной досталась лавка въ Санктпетербургѣ Василев-

ской Ч. въ частномъ Андреевскомъ рынкѣ по 6-й линіи подъ № 10-мъ, коей цѣна объявлена 7,142 р. Запись писана на герб. листѣ въ 15 р. за записку взято 3 р. серебр.

Въ Бѣлостокской Палатѣ Гражданскаго Суда:

12013. 1841 г. Января 20. Дворяниномъ Францомъ Петровымъ *Ользевскимъ*, явлена купчая, по которой дворянинъ Станиславъ Лукьяновъ *Здиховскій*; часть земли безъ крестьянъ Дрогичинскаго уѣзда въ деревнѣ Ольшевѣ Рыбалтахъ состоящей до 4 десят. пространства заключающей, за 75 р. серебр. Купчая писана на герб. бумагѣ въ 2 р. мѣдью; пошлинъ на основаніи 122-й ст. 5 т. св. зак. взыскано 3 р. и за актъ 3 р. серебр.

12014. 1841 г. Февраля 6. Іозефою Ивановою *Кржижановскою*, совершена купчая, на проданную ею Гродненскому Вице-Губернатору, Коллежскому Совѣтнику и кавалеру Ѳеодозію Семенову *Яновичу-Яновскому*, часть имѣнія Кожанъ въ Бѣлостокскомъ уѣздѣ состоящаго 33 мужеск. п. души и до 500 десят. земли, въ себѣ заключающаго, за 8,000 р. серебр.; взыскано пошлинъ 320 р. и за актъ 3 р. серебр.

Въ Вологодской Палатѣ Гражданскаго Суда:

12015. 1841 г. Января 10. Совершена купчая, на проданное Подпоручикомъ Александромъ Ивановымъ *Быковымъ*, Подполковницѣ Александрѣ Михайловой *Быковой*, недвижимое имѣніе, состоящее Вологодской губерніи въ уѣздахъ, Кадниковскомъ безъ раздробленія семействъ въ деревнѣ Васильевской 2 мужеск. п. души, съ ихъ крестьянскимъ имуществомъ и съ владѣемою ими въ означенной деревнѣ всякаго качества землею и Вологодскомъ съ земли на вывозъ изъ сельца Горки 2 и деревни Никифоровской 2-хъ же мужеск. п. душъ съ женами, за 540 р. серебр. Купчая писана на герб. листѣ въ 1 р. 80 к. серебр.; пошлинъ взято 21 р. 60 к. съ акта 3 р. серебр., того жъ числа.

12016. 1841 г. Января 13. Совершена купчая, на проданное Поручицею Анною Ларіоновою и сыномъ ея недорослемъ Николаемъ Алексѣевымъ *Шипуновыми*, Подпоручику Степану *Золотухину*, недвижимое имѣніе, состоящее Ярославской губерніи, Пошехонскаго уѣзда въ сельцѣ Шульгинѣ крестьянъ безъ раздробленія семействъ 3 мужеск. п. души, съ женами ихъ, дочерьми и рожденными послѣ ревизіи обоего п. дѣтьми, съ ихъ всякаго рода строеніемъ и имуществомъ, равно и съ владѣемою ими въ означенномъ сельцѣ всякаго качества землею и въ отхожихъ пустошахъ непринадлежащихъ ни къ какому селенію Починкѣ 3, Вытеклѣ 8, Притыкиной 8, Погорѣлкѣ 8, Шишкиной 4 и въ помянутомъ сельцѣ Шульгинѣ 8-й части земли, примѣрно полагая 40 десят., серебр. за 714 р. Купчая писана на герб. листѣ въ 1 р. 80 к. серебр. съ акта взято 3 р., того жъ числа.

12017. 1841 г. Января 14. Совершена купчая, на проданное Подпоручикомъ Га-

врилом *Брежневымъ*, Маіоршѣ Александрѣ *Порошиной*, недвижимое имѣніе, состоящее Вологодской губерніи, Грязовецкаго уѣзда въ сельцѣ Васильевскомъ 400 десят. строеваго лѣсу, за 1,200 р. серебр. Купчая писана на герб. листѣ въ 3 р. серебр.; пошлинъ взято 48 р. съ акта 3 р. серебр., того жъ числа.

12018. 1841 г. Января 17. Совершена купчая, на проданное Подпоручикомъ Гаврилою *Бретневымъ*, вольноотпущенной отъ него крестьянской дѣвкѣ Грязовецкаго уѣзда сельца Васьянова Иринѣ *Андреевой*, недвижимое имѣніе, состоящее Вологодской губерніи, Грязовецкаго уѣзда въ сельцѣ Васьяновѣ всякаго качества землю 200 десят., съ находящимся въономъ сельцѣ дворовымъ, задворнымъ и гуменнымъ строеніемъ, со скотомъ, птицы и скотскимъ кормомъ, съ хлѣбомъ наличнымъ и въ землѣ посѣяннымъ и со всѣмъ крестьянскимъ имуществомъ, за 600 р. серебр. Купчая писана на герб. листѣ въ 1 р. 80 к. серебр.; пошлинъ съ суммы взыскано 24 р. съ акта 3 р. серебр.; того жъ числа.

12019. 1841 г. Января 21. Совершена купчая, съ согласія Вологодскаго Приказа Общественнаго Призрѣнія, на проданное Маіоршею Татьяною Осиповою *Беклемишевою*, Коллежскому Ассессору Александру Иванову *Кубенскому*, недвижимое имѣніе, состоящее Вологодской губерніи, Грязовецкаго уѣзда Комельской волости при рѣчкѣ Лихтомѣ въ деревнѣ Саблинѣ 4 мужеск. п. души, съ владѣемою ими въ оной деревнѣ всякаго качества и наименованія землею, за 1,140 р. серебр. Купчая писана на герб. листѣ въ 3 р. серебр.; пошлинъ взято 45 р. 60 к. съ акта 3 р. серебр., того жъ числа.

12020. 1841 г. Января 21. Совершена купчая, на проданное Коллежскимъ Регистраторомъ Николаемъ Александровымъ *Волоцкимъ*, Маіоршѣ Александрѣ Николаевой *Порошиной*, недвижимое имѣніе, состоящее Вологодской губерніи, Грязовецкаго уѣзда въ отхожей пустоши Фетихѣ, принадлежащей къ сельцу Хожаеву лѣсопорослую землю, коей примѣрно полагаютъ 100 десят., за 300 р. серебр. Купчая писана на герб. листѣ въ 90 к. серебр.; пошлинъ взято 12 р. съ акта 3 р. серебр., того жъ числа.

12021. 1841 г. Января 22. Совершена купчая, на проданное Прапорщицею Варварою Степановою *Ушаковою* и дѣтьми ея Титулярнымъ Совѣтникомъ Андреемъ и дѣвицами Аполлинаріею и Калеріею Васильевыми *Ушаковыми*, Флота Капитану 2-го ранга Михайлѣ Никитину *Салькову*, недвижимое имѣніе, состоящее Вологодской губерніи, Грязовецкаго уѣзда въ деревнѣ Карповской 7 десят. и пустоши Суворовой 30 десят. всякаго качества земли, за 672 р. 43 к. серебр. Купчая писана на герб. листѣ въ 1 р. 80 к. серебр.; пошлинъ взято 26 р. 92 к. съ акта 3 р. серебр., того жъ числа.

12022. 1841 г. Января 23. Совершена купчая, на проданное Поручикомъ Николаемъ *Моисеевымъ*, Новгородской губерніи, Устюжскому 2-й гильдіи купе-

ческому сыну Ивану Андрееву *Копыльцову*, недвижимое имѣніе, состоящее Новгородской губерніи, Череповскаго уѣзда Андохской волости въ деревняхъ Старинѣ и Средней Малой, Ступиловѣ тожъ, всего 561 десят. всякаго качества земли, за 643 р. серебр. Купчая писана на герб. листѣ въ 4 р. 20 к. серебр.; пошлинъ взято 67 р. 32 к. съ акта 3 р. серебр., того жъ числа.

12023. 1841 г. Января 24. Совершена купчая, на проданное Прапорщицею Марьею Кирилловою *Чуровскою*, Новгородской Епархіи Череповскаго уѣзда Рождественской церкви дьячку Дмитрію Андрееву *Соколову*, недвижимое имѣніе, состоящее Вологодской губерніи и уѣзда въ деревнѣ Акатьевѣ сѣнокосной земли 10 десят., именуемое мѣстечко въ Потокѣ между скотными выгонами тотъ край къ просеку Обухову, за 158 р. серебр. Купчая писана на герб. листѣ въ 90 к. серебр.; пошлинъ съ суммы взыскано 6 р. 32 к. съ акта 3 р. серебр., того жъ числа.

12024. 1841 г. Января 24. Совершена купчая, на проданное помѣщицею Марьею Кирилловою *Чуровскою*, экономическому крестьянину Новгородской губерніи, Череповскаго уѣзда деревни Демина Егору *Степанову*, недвижимое имѣніе, состоящее Вологодской губерніи и уѣзда въ деревнѣ Окатьевѣ землю, находящуюся въ чрезполосномъ владѣніи изъ 75½ десят., всего 16 десят., за 172 р. серебр. Купчая писана на герб. листѣ въ 90 к. серебр.; пошлинъ съ суммы взыскано 6 р. 88 к. съ акта 3 р. серебр., того жъ числа.

12025. 1841 г. Января 24. Совершена купчая, на проданное помѣщицею Марьею Кирилловою *Чуровскою*, экономическому крестьянину Новгородской губерніи, Череповскаго уѣзда Чуровской волости деревни Демина Гаврилѣ *Иванову*, недвижимое имѣніе, состоящее Вологодской губерніи и уѣзда Глухораменской волости въ деревнѣ Окатьевѣ, всякаго качества земли 19 десят., за 228 р. 37 к. Купчая писана на герб. листѣ въ 90 к. серебр.; пошлинъ взято 9 р. 12 к. съ акта 3 р. серебр., того жъ числа.

12026. 1841 г. Апрѣля 24. Совершена купчая, на проданное Капитаномъ Александромъ Николаевымъ *Моисеевымъ*, Маіоршѣ Александрѣ *Порошиной*, недвижимое имѣніе, состоящее Новгородской губерніи, Череповскаго уѣзда въ деревняхъ: Середней, Малой, Ступолохтѣ, Свинской безъ раздробленія семействъ крестьянъ 26 душъ, за исключеніемъ изъ деревни Свинской Понкрата съ женою и со всѣмъ семейстномъ, остальныхъ съ ихъ женами, вдовами, дѣвками и со всѣми ихъ семействами, съ ихъ всякаго рода дворовымъ, задворнымъ и гуменнымъ строеніемъ и со всѣмъ ихъ имуществомъ и съ владѣемою ими въ означенныхъ селеніяхъ всякаго качества землею, коей подъ тѣми селеніями 745 десят., за 2,250 р. серебр. Купчая писана на герб. листѣ въ 6 р. серебр.; пошлинъ съ суммы взыскано 90 р. съ акта 3 р. серебр., того жъ числа.

12027. 1841 г. Января 24. Совершена купчая, на проданное помѣщикомъ Иваномъ Кирилловымъ *Рѣшеткинымъ*, съ согласія попечительницы его Прапорщицы Марьи Кирилловой Чуровской, экономическому крестьянину Новгородской губерніи, Череповскаго уѣзда деревни Слизова Ильѣ *Герасимову*, недвижимое имѣніе, состоящее Вологодской губерніи и уѣзда Глухораменской волости въ деревнѣ Опатьевѣ, всякаго качества земли 17½ десят., за 200 р. серебр. Купчая писана на герб. листѣ въ 90 к. серебр.; пошлинъ взято 8 р. съ акта 3 р. серебр., того жъ числа.

Въ Костромской Палатѣ Гражданскаго Суда:

12028. 1841 г. Января 2. Совершена купчая, на проданную изъ дворянъ Коллежскою Секретаршею Александрою Матвѣевою *Третьяковою*, вдовѣ Маіоршѣ Ольгѣ Абрамовой *Полозовой*, состоящую Нерехтской округи по деревнѣ Поповкѣ всякихъ угодій землю, всего 2 десят., серебр. за 15 р. Купчая писана на герб. листѣ въ 30 к. серебр.; взыскано пошлинъ съ суммы и за актъ 3 р. 60 к. серебр.

12029. 1841 г. Января 3. Совершена купчая, на проданную Костромскимъ мѣщаниномъ Иваномъ Герасимовымъ *Поздѣевымъ*, Государственнымъ крестьянамъ Буйскаго уѣзда Контеевской волости Контеевскаго общества деревни Иванищева: Никанору *Аверьянову*, Алексѣю *Алексѣеву*, Дмитрію *Дмитріеву*, Андрею *Сафронову*, Андрею *Павлову*, Якиму *Комину*, Петру *Дмитріеву*, Павлу *Максимову*, Никитѣ *Васильеву*, Борису *Максимову*, Климу *Артемьеву*, Ерофею *Степанову*, Максиму *Петрову* и крестьянкѣ Дарьѣ *Герасимовой*, состоящую Буйскаго уѣзда въ пустоши Шалонинѣ, Воронково тожъ всякихъ угодій никѣмъ незаселенную землю, всего 84 десят., серебр. за 848 р. Купчая писана на герб. листѣ въ 1 р. 80 к. серебр.; взыскано пошлинъ съ суммы и за актъ 36 р. 92 к. серебр.

12030. 1841 г. Января 10. Совершена купчая, на проданное Капитаншею Юліею Васильевою *Исаковою*, изъ дворянъ Коллежскому Секретарю Якову Васильеву *Пазухину*, недвижимое съ крестьянами имѣніе, состоящее Нерехтской округи въ селѣ Щукинѣ, изъ числа писанныхъ по 8-й ревизіи 12 мужеск. п. душъ, за исключеніемъ двороваго человѣка Петра съ женою его и дочерью безъ земли 11 мужеск. п. душъ, съ ихъ женами, дѣтьми и со всѣмъ ихъ крестьянскимъ имуществомъ, строеніемъ и владѣемою ими всякихъ угодій землею и съ принадлежащею къ селу Щукину отхожею пустошью Калиновою, серебр. за 1,250 р. Купчая писана на герб. листѣ въ 3 р. серебр., взыскано пошлинъ съ суммы и за актъ 53 р. серебр.

12031. 1841 г. Января 10. Совершена купчая, на проданную Флота Капитанъ-Лейтенантшею Настасьею Александровою Дмитріевою Флота Капитану 2-го ранга Сергѣю Нефедьеву *Сухонину*, состоящую Галичскаго уѣзда въ пустошахъ, Починкѣ и Буньковѣ всякихъ угодій землю, а именно: въ пустоши Починкѣ изъ 47 десят. 2034 саж., изъ половины 7-ю часть 3 десят.

1001 саж. и Буньковѣ изъ 46 десят. 1422 саж., изъ половины 7-ю часть 3 десят. 787 саж., всего по обѣимъ пустошамъ 6 десят. 1787 саж., серебр. за 52 р. 50 к. Купчая писана на герб. листѣ въ 30 к. серебр.; взыскано пошлинъ съ суммы и за актъ 5 р. 10 к. серебр.

12032. 1841 г. Января 14. Совершена дарственная запись, на подаренное Штабсъ-Капитаномъ Дмитріемъ Козминымъ *Алалыкинымъ*, родной дочери своей изъ дворянъ Губернской Регистраторшѣ Варѣ Дмитріевой *Скворцовой*, въ число указной части недвижимое съ крестьянами имѣніе, состоящее Нерехтской округи въ сельцѣ Реньковѣ и по деревнѣ Бѣлинѣ крестьянъ, всего 10 мужеск. п. душъ, съ ихъ женами, дѣтьми и со всѣми ихъ семействами безъ раздробленія, съ ихъ крестьянскимъ всякаго рода имуществомъ, строеніемъ, владѣемою ими всякихъ угодій землю и отхожими пустошами: по сельцу Реньково, Лыщевой, Седѣльницахъ, Хорошевой, Ам..ньушѣ, Поповой, Фофановой и по деревнѣ Бѣлину, Козловой, Овсовой, Алѣевой, Толстошенной и Семеновой, всю слѣдующую ему часть, сколько по означеннымъ пустошамъ непринадлежало и по раздѣлу съ братьями его нидосталось, все безъ остатка, а въ принадлежащемъ къ сельцу Ренькову сѣнномъ покосѣ называемомъ Лугѣ Кочеватикъ, изъ слѣдующей ему части половину, цѣна имѣнію по совѣсти объявлена 900 р. серебр. Запись писана на герб. листѣ въ 1 р. 30 к. серебр.; пошлинъ съ суммы невзято, а взыскано за актъ 3 р. серебр.

12033. 1841 г. Января 16. Совершена купчая, на проданную вдовою Галичскою мѣщанскою женою Марьею Ивановою *Сажиною*, Галичской же мѣщанской женѣ Надеждѣ Филипповой *Сажиной*, состоящую г. Галича близъ землянаго вала землю, коей мѣрою состоитъ по лицу Успенской улицы 12 саж. 2 арш., въ зади по лицу новой улицы 11$\frac{1}{2}$, по сторонамъ правую 8 саж. 2 арш. и лѣвую 15 саж. 2 арш., со вновь строющимся на оной землѣ каменнымъ двухъэтажнымъ домомъ и приготовленными для онаго 15 парами деревянныхъ рамъ со стеклами, задвижками, петлями и съ 8 дверями съ замками и петлями желѣзными, серебр. за 857 р. Купчая писана на герб. листѣ въ 1 р. 80 к. серебр.; взыскано пошлинъ съ суммы и за актъ 37 р. 28 к. серебр.

12034. 1841 г. Января 16. Совершена купчая, на проданный Плескимъ мѣщаниномъ Михайломъ Титовымъ *Синицынымъ*, Плескому жъ 3-й гильдіи купцу Ѳедору Григорьеву *Аверину*, состоящій г. Плеса во 2-мъ кварт. на набережной улицѣ деревянный на каменномъ фундаментѣ домъ, со всѣмъ принадлежащимъ къ нему строеніемъ и землею, коей мѣрою состоитъ по улицѣ къ рѣкѣ Волгѣ 8 саж. 2$\frac{3}{4}$ арш., въ зади по лицу задней улицы прямою линіею 4 саж. 2$\frac{1}{2}$ арш., да съ уступомъ линіи во дворъ продавателя Синицына къ землѣ Плескаго купца Степана Честухина 2 саж. и 1 арш., по обѣимъ сторонамъ земли отъ дому купца Частухина 13 саж. 1 арш., а отъ мѣщанина Ивана Синицына 13 саж. 2$\frac{3}{4}$ арш., се-

ребр. за 500 р. Купчая писана на герб. листѣ въ 1 р. 80 к. серебр.; взыскано пошлинъ съ суммы и за актъ 23 р. серебр.

12035. 1841 г. Января 16. Совершена купчая, на проданное изъ дворянъ Коллежскимъ Секретаремъ Васильемъ *Воиновымъ-Нащокиныхъ*, Штабсъ-Капитану Николаю Апполонову *Ушакову*, недвижимое съ крестьянами имѣніе, состоящее Новгородской губерніи, Устюжскаго уѣзда, а именно крестьянъ: въ сельцѣ Кормовѣсовѣ, Логина съ женою, племянниковъ его Петра и Ивана холостыхъ, въ деревнѣ Кононовѣ, Степана съ женою съ сыновьями: Андреемъ, съ его женою, Александромъ и Яковомъ холостыми, со внукомъ Иваномъ и внукою Татьяною, Василья съ женою, съ сыновьями Ѳедоромъ, съ женою его и дочерью ихъ Марѳою и съ Ильею его женою Ксеніею, съ рожденными послѣ ревизіи обоего п. дѣтьми, пріемышами, съ ихъ крестьянскимъ всякаго рода строеніемъ и имуществомъ и разныхъ угодій землею въ сельцѣ Кормовѣсовѣ, Заручевьѣ и деревнѣ Зайцевѣ въ отхожихъ пустошахъ: Баевѣ, Парачевѣ, Касковѣ, пожняхъ: Отрепихѣ, Степановской и Долгой, всего 389 десят. 510 квадрат. саж. и съ принадлежащею въ общемъ владѣніи на рѣкѣ Ижикѣ мукомольною мельницею, серебр. за 1,428 р. 58 к. Купчая писана на герб. листѣ въ 3 р. серебр.; взыскано пошлинъ съ суммы и за актъ 60 р. 15 к. серебр.

12036. 1841 г. Января 17. Совершена купчая, на проданную Коллежскимъ Секретаремъ Сергѣемъ Александровымъ *Терлевымъ*, флота Капитанъ-Лейтенанту Демьяну Прокофьеву *Дмитріеву*, всякихъ угодій землю, состоящую Буйской округи въ пустоши Тарасовой безъ 4-й доли половину, всего 25 десят. 26 саж., серебр. за 195 р. Купчая писана на герб. листѣ въ 90 к. серебр.; взыскано пошлинъ съ суммы и за актъ 10 р. 80 к. серебр.

12037. 1841 г. Января 21. Совершена купчая, на проданный Большесольскимъ мѣщаниномъ, а нынѣ отданнымъ въ рекруты, Владиміромъ Осиповымъ *Бѣлавинымъ*, Большесольскому жъ мѣщанину Александру Иванову *Демидову*, состоящій въ посадѣ Большихъ Соляхъ въ Ильинской улицѣ на Борисоглѣбской сторонѣ, въ верхней слободкѣ по рѣкѣ Солоницѣ деревянный домъ съ строеніемъ и землею, коей мѣрою состоитъ по улицѣ 4 саж. въ зади по Ильинской улицѣ 10 саж. 2¾ арш., по сторонамъ правую 42 саж. и лѣвую 27 саж., серебр. за 28 р. 58 к. Купчая писана на герб. листѣ въ 30 к. серебр.; взыскано пошлинъ съ суммы и за актъ 4 р. 15 к. серебр.

12038. 1841 г. Января 22. Совершена купчая, на проданное Штабсъ-Капитаномъ Николаемъ Апполоновымъ *Ушаковымъ*, Гвардіи Штабсъ-Капитану Помпію Николаеву *Батюшкову*, недвижимое имѣніе, состоящее Новгородской Губерніи, Устюжскаго уѣзда, а именно: крестьянъ въ сельцѣ Кормовѣсовѣ Логина съ женою Акулиною, племянниковъ его Петра и Ивана холостыхъ, въ деревнѣ Кононовѣ Степана съ женою Анною, съ сыновьями Андреемъ съ женою его Варварою, Александромъ и Яковомъ холостыми, со внукомъ Иваномъ Ивановымъ и внукою Татьяною, Василья съ женою, сыновьями

Ѳедоромъ съ женою его Аграфеною и дочерью ихъ Марѳою, съ Ильею съ женою Ксеніею, съ ихъ рожденными послѣ ревизіи обоего п. дѣтьми, пріемышами, съ ихъ крестьянскимъ всякаго рода строеніемъ, имуществомъ и разныхъ угодій землею въ сельцѣ Кормовѣсовѣ Заручевьѣ и деревнѣ Зайцовѣ, въ отхожихъ пустошахъ: Баевѣ, Парачевѣ, Касковѣ пожняхъ: Отрепихѣ, Степановской и Долгой, всего 389 десят. 510 квадрат. саж. и съ принадлежащею въ общемъ владѣніи на рѣкѣ Нжинѣ мукомольною мельницею, за 1,128 р. 58 к. серебр. Купчая писана на герб. листѣ въ 3 р.; взыскано пошлинъ съ суммы и за актъ 60 р. 15 к. серебр.

12039. 1841 г. Января 27. Совершена купчая, на проданное Флота Лейтенантомъ Петромъ Александровымъ *Сальковымъ*, изъ дворянъ Коллежскому Секретарю Аполону Алексѣеву *Перфильеву*, недвижимое съ крестьянами имѣніе, состоящее Костромской губерніи, Ветлужскаго уѣзда, въ деревнѣ Коурчихѣ, а именно: крестьянъ Парамона съ женою Агафьею, съ сыномъ ихъ Ефимомъ, съ женою его Агафьею, вдову Анну съ дѣтьми сыновьями: Ниломъ, Сергѣемъ, съ женою его Еленою, съ новорожденнымъ послѣ ревизіи сыномъ Максимомъ, Спиридона холостаго, вдову Лукерью съ сыномъ Васильемъ съ женою его Анною и племянника ихъ Автонома, всего писанныхъ по 8-й ревизіи 6 мужеск. п. душъ, со всѣмъ ихъ крестьянскимъ имуществомъ и строеніемъ, съ хлѣбомъ наличнымъ и въ землѣ посѣяннымъ и со всею владѣемою тѣми крестьянами землею безъ остатка, серебр. за 540 р. Купчая писана на герб. листѣ въ 1 р. 80 к. серебр.; взыскано пошлинъ съ суммы и за актъ 24 р. 60 к. серебр.

12040. 1841 г. Января 28. Совершена купчая, на проданнаго Коллежскимъ Ассесоромъ Петромъ Степановымъ *Карцовымъ*, Генералъ-Маіору Павлу Степановичу *Карцову*, писаннаго по 8-й ревизіи Костромскаго уѣзда по деревнѣ Кучиву крестьянина Григорья съ женою его Федосьею, сыномъ ихъ Васильемъ и дочерьми Катериною и рожденной послѣ ревизіи Акулиною безъ раздробленія семейства со всѣмъ ихъ крестьянскимъ имуществомъ и строеніемъ и владѣемою по деревнѣ Кучиву и пустошамъ: Осиновицѣ, Стуловѣ, Нишкинѣ, Костеневѣ, Дединкѣ, Скоморохове и Починкѣ, всякихъ угодій землею, которой ему слѣдуетъ, полагая примѣрно 45 десят., а естьли болѣе сего будетъ причитаться, то должно принадлежать ему покупщику, а естьли менѣе, то ему покупщику неспорить и съ продавца нетребовать, серебр. за 180 р. Купчая писана на герб. листѣ въ 90 к. серебр.; взыскано пошлинъ съ суммы и за актъ 10 р. 20 к. серебр.

12041. 1841 г. Января 28. Совершена купчая, на проданную Поручицею Александрою Яковлевою *Перфильевою*, Подпоручику Князю Михайлѣ Владимірову *Урусову*, состоящую въ Костромскомъ уѣздѣ незаселенную и ни къ какому селенію непринадлежащую всякихъ угодій землю въ пустоши Степанковой, которой слѣдуетъ ей за часть 6 десят., всю безъ остатка, серебр.

за 45 р. Купчая писана на герб. листѣ въ 30 к. серебр.; взыскано пошлинъ съ суммы и за актъ 4 р. 80 к. серебр.

12042. 1841 г. Января 28. Совершена купчая, на проданное изъ дворянъ канцеляристомъ Иваномъ Михайловымъ *Ачкасовымъ*, родной сестрѣ своей Поручицѣ Прасковьѣ Михайловой *Исаковой*, недвижимое съ крестьянами имѣніе, состоящее Владимірской губерніи, Ковровскаго уѣзда по сельцу Баранцову, изъ числа писанныхъ по 8-й ревизіи 20 душъ, крестьянъ всего 13 мужеск. п. душъ, съ женами и дѣтьми ихъ безъ раздробленія семействъ, съ ихъ крестьянскимъ имуществомъ, строеніемъ и владѣемою тѣми крестьянами по означенному сельцу Баранцову всякихъ угодій землею, серебр. за 1,170 р. Купчая писана на герб. листѣ въ 3 р. серебр; взыскано пошлинъ съ суммы и за актъ 49 р. 80 к. серебр.

12043. 1841 г. Января 29. Совершена купчая, на проданную флота Капитаномъ 2-го ранга Николаемъ Петровымъ *Макаровымъ*, брату своему флота Капитанъ-Лейтенанту Ивану Петрову *Макарову*, писанную по 8-й ревизіи Галичскаго уѣзда по деревнѣ Кладову крестьянскую вдову Мавру съ сыномъ Никандромъ и съ 3 дочерьми, со всемъ ихъ имуществомъ, строеніемъ, и со всею владѣемою ими донынѣ крестьянскою всякихъ угодій и въ пустошахъ Волнинѣ и Чижовѣ на два крестьянскихъ жеребья землею, не оставляя за собою ничего, серебр. за 140 р. Купчая писана на герб. листѣ въ 30 к. серебр.; взыскано пошлинъ съ суммы и за актъ 8 р. 60 к. серебр.

12044. 1841 г. Января 30. Совершена купчая, на проданный Костромскими мѣщанами Александромъ и Николаемъ Алексѣевыми *Булатовыми*, Учителю Костромскаго Духовнаго Уѣзднаго Училища Арсенію Степанову *Потапову*, состоящій г. Костромы Константиновской Ч. во Власьевской улицѣ, деревянный домъ со всѣмъ принадлежащимъ къ нему строеніемъ и землею, коей мѣрою состоитъ по улицѣ 8 саж. и $2\frac{1}{4}$ арш., въ зади 9 саж. 2 арш., по сторонамъ правую 27 саж. и лѣвую $23\frac{1}{2}$ саж., серебр. за 428 р. 60 к. Купчая писана на герб. листѣ въ 1 р. 80 к. серебр.; взыскано пошлинъ съ суммы и за актъ 20 р. 15 к. серебр.

12045. 1841 г. Февраля 13. Совершена купчая, на проданную Костромскимъ 3-й гильдіи купцомъ Васильемъ Ивановымъ *Вавиловымъ*, изъ дворянъ Титулярной Совѣтницѣ Ольгѣ Егоровой *Вицъ*, состоящую г. Костромы Александровской Ч. въ Александровской улицѣ, пустопорожную огородную землю, коей мѣрою, какъ значится по плану, по улицѣ 5 саж. и въ зади 5 же саж., по сторонамъ правую и лѣвую по 16 саж., всего 80 квадрат. саж., серебр. за 71 р. 50 к. Купчая писана на герб. листѣ въ 30 к. серебр.; взыскано пошлинъ съ суммы и за актъ 5 р. 86 к. серебр.

12046. 1841 г. Февраля 13. Совершена купчая, на проданную помѣщикомъ Владиміромъ Николаевымъ *Куломзинымъ*, Надворному Совѣтнику Николаю

Ѳедорову *Виноградову*, всякихъ угодій землю, состоящую Костромскаго уѣзда по деревнѣ Торхачамъ, всего 10 десят., серебр. за 171 р. 50 к. Купчая писана на герб. листѣ въ 90 к. серебр.; взыскано пошлинъ съ суммы и за актъ 9 р. 86 к. серебр.

12047. 1841 г. Февраля 19. Совершена купчая, на проданную Флота Капитанъ-Лейтенантомъ Всеволодомъ Никитинымъ *Бартеневымъ*, Дѣйствительному Статскому Совѣтнику Ѳедору Ивановичу *Васькову*, состоящую Ярославской губерніи, Любимскаго уѣзда по деревнѣ Гряденину, пашенную, непашенную, лѣсную, сѣнокосную и всякихъ угодій землю, всего по соображенію участковъ 10 десят. 584 саж., съ имѣющимся на ней всякаго рода крестьянскимъ строеніемъ, серебр. за 21 р. 43 к. Купчая писана на герб. листѣ въ 30 к. серебр.; взыскано пошлинъ съ суммы по табелямъ съ 82 р. 50 к. и за актъ 6 р. 30 к. серебр.

12048. 1841 г. Февраля 20. Совершена купчая, на проданныхъ изъ дворянъ дѣвицею Ларисою Александровою *Алферьевою*, съ согласія попечителя Коллежскаго Ассессора *Покровскаго*, изъ дворянъ дѣвицѣ жъ Поликсинѣ Александровой *Алферьевой*, состоящихъ Костромской губерніи, Кинешемскаго уѣзда но деревнѣ Большимъ Киленкамъ крестьянъ 5 мужеск. п. душъ, со всѣми ихъ семействами безъ раздробленія, съ ихъ крестьянскимъ всякаго рода строеніемъ, имуществомъ и владѣемою ими всякихъ угодій землею безъ остатка, сколько имъ причитается, серебр. за 571 р. 45 к. Купчая писана на герб. листѣ въ 1 р. 80 к. серебр.; взыскано пошлинъ съ суммы и за актъ 25 р. 86 к. серебр.

12049. 1841 г. Февраля 26. Совершена купчая, на проданную Маіоромъ Иваномъ Макаровымъ *Ивашинцовымъ*, Титулярной Совѣтницѣ Екатеринѣ Петровой *Богословской*, состоящую г. Костромы Александровской Ч. въ Воскресенской улицѣ землю, со вновь строющимся на оной землѣ деревяннымъ флигелемъ и прочимъ находящимся на оной строеніемъ, мѣрою коей по улицѣ 11 саж., по сторонамъ правую и лѣвую по 31 саж., а въ зади 10 саж. серебр. за 100 р. Купчая писана на герб. листѣ въ 30 к. серебр.; взыскано пошлинъ съ суммы и за актъ 7 р. серебр.

12050. 1841 г. Февраля 27. Совершена купчая, на проданный изъ дворянъ канцеляристшею Василисою Ивановою *Кичуновою*, изъ дворянъ Губернской Секретаршѣ Ольгѣ Петровой *Новиковой*, состоящій г. Костромы Александровской Ч. въ Воскресенской улицѣ деревянный домъ съ строеніемъ и землею, коей мѣрою состоитъ по улицѣ 14 саж. и по сторонамъ правую и лѣвую по 15 саж. съ однимъ арш., серебр. за 85 р. 71¾ к. Купчая писана на герб. листѣ въ 30 к. серебр.; взыскано пошлинъ съ суммы и за актъ 6 р. 43 к. серебр.

Курской губерніи въ Дмитріевскомъ на Свапѣ Уѣздномъ Судѣ.

12051. 1841 г. Апрѣля 22. Совершена купчая, отъ вольноотпущенной Ирины Михайловой *Шилиной*, на продажу ею вольноотпущеннымъ же Александру и Никанору *Шилинымъ*, распашной 6 десят. земли, да усадебное мѣсто съ домомъ, садомъ и со всѣмъ на ономъ строеніемъ, примѣрно 1 десят., а всего съ усадьбою 7 десят., состоящую Дмитріевскаго на Свапѣ уѣзда въ дачахъ деревни Грамашевки, за 100 р. серебр.

Минской Губерніи въ Бобруйскомъ Уѣздномъ Судѣ:

12052. 1841 г. Февраля 6. Совершенъ распорядительный документъ, въ родѣ духовнаго завѣщанія, помѣщикомъ Андреемъ *Казловскимъ*, съ отписаніемъ по равной части для дочерей своихъ: Марьянны, Юліи и Екатерины, всего состоянія, заключающагося въ имѣніи Загалѣ, состоящемъ въ Бобруйскомъ уѣздѣ, при совершеніи взято съ акта 3 р. серебр.

12053. 1841 г. Марта 6. Совершена купчая, помѣщицею Марьянною *Райкевтовою*, на проданнагоо ею помѣщику Ромуальду Игнатьеву *Мурашко*, двороваго человѣка Алексѣя, изъ имѣнія Камоги, за 90 р. серебр.; при совершеніи взято пошлинъ 4 р. съ акта 3 р. серебр.

Московскаго Магистрата во 2-мъ Департаментѣ.

12054. Утвержденъ раздѣлъ, учиненный Московскими мѣщанкою Еленою Петровою *Грызловою* и дочерьми ея, цеховою Александрою Петровою *Лаврентьевою* и купеческаго сына женою Аграфеною Петровою *Пироговою*, на раздѣленныя ими 2 лавки съ палатками и погребами, доставшіяся имъ послѣ умершаго первой мужа, а послѣднимъ отца, Московскаго купца Петра Тимоѳеева *Грызлова*, состоящихъ Городской Ч. въ сундушномъ ряду подъ №№ 12-мъ, 13-мъ и 14-мъ, изъ коихъ Пироговой досталась лавка подъ № 12-мъ и 13-мъ, а Лаврентьевой лавка подъ № 14-мъ.

САНКТПЕТЕРБУРГСКІЯ СЕНАТСКІЯ ОБЪЯВЛЕНІЯ,

Издаваемыя въ Санктпетербургскихъ вѣдомостяхъ каждую недѣлю по Вторникамъ и Пятницамъ. Подписная цѣна за годовое полученіе Сенатскихъ Объявленій 6 руб. серебромъ.

№ 40.

Вторникъ, Мая 20 дня 1841 года.

Примѣчаніе:

Печатаніе публикацій назначено:

1-я, въ № 39, Пятница, Мая 16-го 1841 г.
2-я, въ № 40, Вторникъ, Мая 20-го 1841 г.
3-я, въ № 41, Пятница, Мая 23-го 1841 г.

Статьи публикацій вообще раздѣляются на XVIII постоянныхъ разрядовъ, изъ коихъ первые семнадцать печатаются три раза, а послѣдній одинъ разъ.

ПУБЛИКАЦІЯ ВТОРАЯ.

Разрядъ I. О вступившихъ въ Правительствующій Сенатъ дѣлахъ, назначенныхъ къ слушанію записокъ.
(Публикаціи нѣтъ.)

Разрядъ II. О вызовѣ для рукоприкладства подъ записками, выписками и экстрактами.

Тяжущимся по нижеозначеннымъ дѣламъ объявляется, чтобы явились сами, или прислали повѣренныхъ, для рукоприкладства подъ записками, въ положенный X т. св. зак. гражд. 1972-й ст. срокъ:

Въ Канцелярію 4-го Департамента Правительствующаго Сената:

11574. 1831 г. Февраля 13, по представленному въ оный на ревизію Грузино-Имеретинскою Палатою Уголовнаго и Гражданскаго Суда апелляціонному дѣлу, о доискиваніи Тифлисскимъ жителемъ Коніемъ *Тугуловымъ*, отъ дяди своего Азетина *Тугулова* дома и денегъ.

11575. По представленному на ревизію Правительствующаго Сената изъ Тобольскаго Губернскаго Суда, объ отыскиваніи дворовыми людьми Михайломъ *Капустинымъ*, Евстафіемъ *Мизигоровымъ* и Иваномъ *Пушкаревымъ* свободы, изъ владѣнія Коллежскаго Совѣтника Григорія *Рязанова*.

Во Владимірскую Палату Гражданскаго Суда:

11576. Изъ дворянъ дѣвица Клавдія Иванова *Ознобишина* и вольно-отпущенный отъ нее дворовый человѣкъ Иванъ Даниловъ *Гусевъ*, а въ случаѣ смерти наслѣдники ихъ, или ихъ повѣренные, по дѣлу, объ отыскиваніи имъ Гусевымъ дочери своей Варварѣ, рожденной послѣ дачи ему отпускной, находящейся нынѣ въ замужствѣ за дворовымъ человѣкомъ ея Ознобишиной Наумомъ *Трофимовымъ*, свободы.

11577. Маiорская дочь Марья Самойлова *Батурина* и Гвардіи Полковникъ Николай Михайловъ *Приклонскій*, а въ случаѣ смерти наслѣдники ихъ, или ихъ повѣренные, по дѣлу, о проданномъ изъ заложеннаго въ С. Петербургскомъ Опекунскомъ Совѣтѣ имѣнія г. Приклонскимъ дворовомъ человѣкѣ Степанѣ Михайловѣ, который принадлежитъ ей Батуриной, по случаю покупки ею того имѣнія, и о происшедшихъ въ томъ имѣніи безпорядкахъ, во время бытности надъ онымъ опекуна Поручика Павла *Чередина*.

Въ Волынскую Палату Гражданскаго Суда.

11578. Кредиторы *Горбовецкаго*, староста Михайла *Еловицкій*, или ихъ повѣренные, по дѣлу, поступившему на ревизію изъ конкурсоваго Суда производившагося по дѣлу кредиторовъ Горбовецкаго старосты Михайла Еловицкаго.

Вятской Губерніи въ Палату Гражданскаго Суда.

11579. Вятскій мѣщанинъ Маркелъ Ѳомишъ *Югринъ*, по дѣлу, о взысканіи имъ съ

мѣщанина Алексѣя *Коршунова*, по переданному Казанскимъ купцомъ Васильемъ *Романовымъ* счету 116 р. 27 к.

Въ Ярославскій Уѣздный Судъ:

11580. Дѣйствительная Статская Совѣтница Княгиня Наталья Ивановна *Голицына* и крестьянинъ Пошехонскаго уѣзда вотчины г. Бахирева деревни Хмѣлеваго Федоръ Ивановъ *Шаруновъ*, или ихъ повѣренные, по дѣлу, о взысканіи съ первой въ удовлетвореніе послѣдняго, за доставленный имъ 1836 г. лѣсъ на винокуренный заводъ ея Княгини Голицыной, денегъ монетою 600 р.

11581. Дѣйствительная Статская Совѣтница Княгиня Наталья Ивановна *Голицына*, или ея повѣренный, по дѣлу, о взысканіи съ нея Угличскому купцу Николаю Михайлову *Журавлеву*, по заемному письму 3,000 р. и по роспискѣ 172 р. данной крестьяниномъ ея Петромъ Михайловымъ *Копыловымъ*, за забранную у того Журавлева ржаную муку для винокуреннаго ея Голицыной завода.

Разрядъ III. О рѣшеныхъ въ Правительствующемъ Сенатѣ дѣлахъ и вызовѣ къ слушанію рѣшеній, послѣдовавшихъ въ судебныхъ мѣстахъ.

Вызываются къ слушанію рѣшеній по дѣламъ:

Московскаго Надворнаго Суда въ 3-й Департаментъ:

11582. Чиновникъ 9-го класса Петръ Францовъ *Ланжъ* и Титулярный Совѣтникъ Николай Михайловъ *Чудиновъ*, или ихъ повѣренные, по дѣлу, о взыскиваемыхъ первымъ съ послѣдняго по заемному письму, данному имъ въ 4870 р. асс.

11583. Московскій купецъ Иванъ Терентьевъ *Ратьковъ* и Коллежскій Секретарь Осипъ Дмитріевъ *Кухлевскій*, по дѣлу, о взысканіи первымъ съ послѣдняго по роспискѣ асс. 200 р.

11584. Зарайскій купецъ Степанъ Михайловъ *Бахрушинъ* и крестьянинъ Графа Гудовича Андрей Кирьяновъ сынъ *Кирьяновъ*, или ихъ повѣренные, по дѣлу, о взыскиваемыхъ первымъ съ послѣдняго по роспискѣ, данной имъ въ 300 р. асс.

11585. Московскій мѣщанинъ Лаврентій Ивановъ *Рожественскій* и иностранка Каролина Иванова *Штемпель*, или ихъ повѣренные, по дѣлу, о взыскиваемыхъ первымъ съ послѣдней по роспискѣ, данной ею 55 р. серебр.

Московскаго Уѣзднаго Суда во 2-й Департаментъ:

11586. Чиновникъ 10-го класса Николай Васильевъ *Ладыженскій* и Дѣйствитель-

ный Статскій Совѣтникъ Ефремъ Осиповичъ *Мухинъ*, или ихъ повѣренные, по дѣлу, о искѣ первымъ съ послѣдняго за людей денегъ.

11587. Поручикъ Петръ, Подпоручики Николай и Романъ Александровы Князья *Багратіоны*, по дѣлу, о запроданномъ ими Сенатскому Регистратору Николаю Иванову *Наськину* и отставному солдату Ивану Васильеву *Гуляеву* строеніи.

Московской Губерніи въ Коломенскій Городовый Магистратъ.

11588. Коломенскіе 3-й гильдіи купцы Филипъ Феоктистовъ *Тулиновъ* и Самсонъ *Никановъ*, или ихъ повѣренные, по дѣлу, о взысканіи первымъ съ послѣдняго денегъ.

Московской Губерніи въ Серпуховскій Уѣздный Судъ.

11589. Надворная Совѣтница Любовь Иванова *Поморцова* и наслѣдники Гвардіи Штабсъ-Капитанши Елизаветы Петровой *Сухотиной*, по дѣлу, о отыскиваніи Надворною Совѣтницею Любовію Ивановою Поморцевою, изъ владѣнія г.г. *Сухотиныхъ*, купленнаго ею съ аукціоннаго торга въ Московскомъ Опекунскомъ Совѣтѣ крестьянина Николая Алексѣева.

Московской Губерніи въ Серпуховскій Городовый Магистратъ.

11590. Кураторы конкурса, учрежденнаго надъ несостоятельными должниками умершаго Серпуховскаго купца Ивана *Варгина* сыновьями, или ихъ, повѣренный, по дѣлу, начавшемуся по прошенію рекрутской жены бывшаго Серпуховскаго мѣщанина Константина *Яковлева* Аксиньи Петровой, о взысканіи съ Членовъ Серпуховской Градской Думы градскихъ головъ Серпуховскихъ купцовъ: умершаго Ивана Иванова *Варгина*, Ивана Семенова *Плотникова* и гласнаго мѣщанина Петра Васильева *Бердоносова*, полученныхъ ими съ Серпуховскихъ мѣщанъ, что нынѣ купеческіе дѣти: Алексѣя и Ивана Максимовыхъ *Байбаковыхъ*, по 2-мъ векселямъ, слѣдующихъ на удовлетвореніе поступившаго за семейство Байбаковыхъ въ военную службу означеннаго мѣщанина Константина *Крымова* денегъ 500 р. а на серебро 142 р. 85⁵⁄₇ к. принадлежащихъ нынѣ оставшимся послѣ его Крымова малолѣтнымъ дѣтямъ.

Въ Екатеринославскую Палату Гражданскаго Суда.

11591. Бахмутскіе, купецъ Антонъ *Чумаковъ* и мѣщанинъ Федотъ *Сазоновъ*, или ихъ повѣренные, по дѣлу, о взысканіи первымъ съ послѣдняго по контракту 1834 г. Апрѣля 18, учиненному въ отдачѣ Сазоновымъ Чумакову въ содержаніе на 6 лѣтъ дома съ дворомъ и постройками въ городѣ Бахмутѣ состоящихъ, за нарушеніе Сазоновымъ контракта к противное оваго поступленіе, предположенной въ контрактѣ неустойки 3000 р. денегъ.

Въ Кавказскій Областный Судъ.

11592. Наслѣдники г. *Фаминцына*, кредиторы г.г. Андрея и Петра *Фаминцыныхъ*,

Дѣйствительный Статскій Совѣтникъ *Тантѣевъ*, Чиновникъ 14-го класса Иванъ *Чеблаковъ*, изъ дворянъ дѣвица Ольга *Тугачева*, прикосновенные къ дѣлу сему отставный Маіоръ Моисей *Погулай*, Волгскаго казачьяго полка Сотникъ Иванъ *Ягодкинъ*, казакъ Афанасій *Дрюкъ-Павловскій* и Моздокскаго казачьяго полка Сотникъ Алексѣй *Морозовъ*, или ихъ повѣренные, по дѣлу, о растраченномъ движимомъ имѣніи, принадлежащемъ наслѣдникамъ умершаго Генералъ-Поручика *Фаминцына*, Дѣйствительному Статскому Совѣтнику Андрею, Гвардіи Прапорщику Петру и Чиновнику 7-го класса Николаю *Фаминцынымъ*.

Калужской Губерніи въ Жиздринскій Уѣздный Судъ.

11593. Наслѣдники Жиздринскаго помѣщика Димитрія Федосѣева *Яцына*, или ихъ повѣренные, по дѣлу, объ отыскиваніи свободы изъ владѣнія Яцына, дворовой дѣвки Анны *Евдокимовой*.

Въ Орловскую Палату Гражданскаго Суда.

11594. Карачевскіе помѣщики, Подполковница Анна Петрова *Энина*, Коллежская Ассессорша Екатерина Иванова *Романовская*, Подпоручикъ Николай Никитинъ *Измайловъ* и Поручикъ Семенъ Николаевъ *Энинъ*, по дѣлу, о спорной первыми съ послѣдними земли.

Въ Симбирскую Палату Гражданскаго Суда.

11595. Повѣренный отъ Коллежской Ассессорши Авдотьи Федотьевой *Лопатиной* мужъ ея Коллежскій Ассесоръ Северіанъ Никитинъ *Лопатинъ*, по дѣлу, о записанныхъ за женою его Лопатиною въ ревизію Самарскаго уѣзда по селу Успѣнскому, Кротовка тожъ, солдатскихъ дѣтяхъ Павлѣ *Ивановѣ* и Евграфѣ *Петровѣ*.

Симбирской Губерніи въ Ардатовскій Уѣздный Судъ.

11596. Симбирскій 3-й гильдіи купецъ Евграфъ *Керинъ*, Прапорщикъ Александръ *Загаринъ* и бывшіе въ 1833 г. въ тамошней Городовой Ратушѣ Членами мѣщане Степанъ Жуковъ *Перовъ* и Письмоводитель Андрей *Мурашкинцовъ*, или ихъ повѣренные, по дѣлу, о предоставленномъ купцомъ Кериным изъ дворянъ на дѣвицу Дарью Галактіонову *Клепикову*, заемномъ письмѣ 4,500 р.

Симбирской Губерніи въ Сенгилѣевскій Уѣздный Судъ.

11597. Тайный Совѣтникъ Александръ Никифоровичъ *Скребицкій* и Бригадирша Марья Борисовна *Алмазова*, или ихъ уполномоченные, по дѣлу, о возвращеніи г. Алмазовой 31 душъ крестьянъ у наслѣдованныхъ ею послѣ родственницы ея Княжны Елизаветы *Голицыной* ею купленныхъ у Поручика *Лихарева*, состоящихъ въ селѣ Терепьгѣ и о положеніи на нихъ дохода за время нахожденія ихъ у Князя *Голицына*.

Въ Таврическую Межевую Коммиссію:

11598. Купецъ Михайла *Кобецъ*, по представленному Симферопольскою Межевою Конторою на разсмотрѣніе дѣлу, о земляхъ Перекопскаго уѣзда разворенной деревни Ногайники, владѣнія Перекопскаго 3-й гильдіи купца Михайлы Кобца и о предъявленномъ въ оной дачѣ Таврическимъ Магометанскимъ Духовнымъ Правленіемъ вакуфѣ въ количествѣ 30 зановъ.

11599. Дворянинъ Меметчи Мурза *Булгаковъ*, по представленному Симферопольскою Межевою Конторою на разсмотрѣніе дѣлу, о земляхъ Перекопскаго уѣзда, существующей деревни Машекъ и разворенныхъ Бешаранъ и Черкезнике съ урочищами Деренишъ, Еры и Кочкаръ Еры, владѣнія дворянина Меметчи Мурзы Булгакова и о предъявленномъ въ оной дачѣ Таврическимъ Магометанскимъ Духовнымъ Правленіемъ вакуфѣ въ количествѣ 35 зановъ.

Въ Тульскій Уѣздный Судъ.

11600. Архангельскіе купцы, Петръ Николаевъ *Маляхинскій*, Матвѣй Михайловъ *Чернышевъ*, Титулярный Совѣтникъ Михайла Осиповъ *Мериновичъ*, Статскій Совѣтникъ Михайла Ивановъ *Миницкій*, Флота Капитанъ-Лейтенантъ Матвѣй Ивановъ *Кутыгинъ*, Архангельскій купецъ *Пятунинковъ* и Коллежскій Секретарь Иванъ Андреевъ *Лучакъ*, или ихъ повѣренные, по дѣлу, объ уничтоженіи ихъ долговыхъ актовъ на бывшемъ Гражданскомъ Губернаторѣ Статскомъ Совѣтникѣ Николаѣ Сергѣевѣ *Тухачевскомъ*.

Въ Харьковскую Палату Гражданскаго Суда.

11601. Коллежская Ассесорша Анна *Романова*, умершаго Поручика Федора *Полозова* наслѣдники, жена его Доминикія и братъ Штабсъ-Капитанъ Николай *Полозовъ*, или ихъ повѣренные, по дѣлу, о взыскиваемыхъ Романовою съ Поручика Федора Полозова по условію между ними заключенному неустоечныхъ 5,000 р. деньгахъ.

Въ Херсонскій Городовый Магистратъ.

11602. Купцы, Одесскій Василій *Козоръзовъ* и Николаевскій Егоръ *Кустовъ*, по дѣлу, о долгахъ Одесскаго мѣщанина Андрея *Воробьева*.

Въ Ярославскую Палату Гражданскаго Суда.

11603. Купеческія жены: Ярославская Александра Дмитріева *Сорокина* и Рыбинская Анна Дмитріева *Тюменева* и Ростовскій купецъ Семенъ Николаевъ *Шмагинъ*, по дѣлу, о просимомъ ими Сорокиною и Тюменевою возвращеніи, проданнаго Ростовскимъ купцомъ Яковомъ Петровымъ *Емельяновымъ*, Ростовскому купцу Семену Шмагину, принадлежащаго имъ Тюменевой и Сорокиной недвижимаго имѣнія, состоящаго въ г. Ростовѣ.

Ярославской Губерніи въ Мышкинскій Уѣздный Судъ.

11604. Дѣйствительная Статская Совѣтница Марья Павловна *Лошкарева* и наслѣдники покойнаго Титулярнаго Совѣтника Алексѣя Иванова *Соболева*, или ихъ повѣренные, по дѣлу, о недостающей въ пустошѣ Мясоѣдовой, лежащей въ Мышкинскомъ уѣздѣ, принадлежащей Угличскому Алексѣевскому монастырю на половинную часть земли по измѣренію Уѣзднаго Землемѣра *Мухина* 9 дес. 1423 саж.

Ярославской Губерніи въ Ярославскій Уѣздный Судъ.

11605. Поступившій въ рекруты за семейство крестьянина Ярославской Губерніи Пошехонскаго уѣзда Тарасовской волости села Никольскаго Семена *Калинина*, изъ отыскиваемыхъ свободы отъ г. Волгова дворовый человѣкъ Иванъ Дмитріевъ *Бабаевъ* и жена его Глафира Поликарпова, или ихъ повѣренные, по дѣлу, о взысканіи крестьяниномъ Ростовскаго уѣзда деревни Уткина Николаемъ Петровымъ *Щербаковымъ* съ означеннаго Бабаева по контракту денегъ.

Разрядъ IV. О людяхъ, показавшихъ себя неимущими взнесть деньги, положенныя за перенось дѣла.

Объявили себя неимущими:

Московской Палаты Гражданскаго Суда въ 1-мъ Департаментѣ:

11606. Коллежскій Регистраторъ Сергѣй Сергѣевъ *Саларевъ*, по дѣлу, о взысканіи съ него Губернскою Секретаршею Надеждою и Александровскаго Института пансіонеркою Марьею *Казариновыми*, по заемному письму денегъ.

11607. Московскій купецъ Сидоръ Козминъ *Фоминъ*, по дѣлу его съ Аптекаремъ Густавомъ *Маттомъ*, о взаимныхъ по условію претензіяхъ.

Въ Астраханской Палатѣ Уголовнаго и Гражданскаго Суда:

11608. Кизлярскій дворянинъ Семенъ *Ломидзе*, по дѣлу, о взысканіи съ купца *Кафтанникова* Астраханскимъ изъ Армянъ жителемъ Артемьемъ *Сапожниковымъ* по 2-мъ векселямъ, дошедшимъ ему по бланковымъ надписямъ отъ дворянъ Ломидзе 1841 р. 50 к.

11609. Астраханскій мѣщанинъ Минеи Ивановъ *Быватниковъ*, по дѣлу, о взысканіи съ него и мѣщанина Максима *Шепталича*, прежде бывшею Капитаншею, а нынѣ Маіоршею, Александрою *Ремизовичевою*, по 2-мъ обязательствамъ и условію недоплатныхъ 1903 р. асс.

Въ Бессарабскомъ Областномъ Гражданскомъ Судѣ.

11610. Титулярный Совѣтникъ Петръ Клементьевъ *Холодовичь*, иностранецъ На-

зэръ Степановъ *Меликторабовъ* и Турецко-подданный Киворко Степановъ *Тулпанджи*, по дѣлу, о взыскиваемыхъ изъ нихъ Холодовичемъ съ помѣщика Муратъ *Манукъ-Бея*, по заемному письму и домовой здѣлкѣ Нъзара Меликторабова 9500 р. асс. деньгахъ.

Владимірской Губерніи въ Покровскомъ Уѣздномъ Судѣ.

11611. Покровскій купеческій сынъ Илья Михайловъ *Щукинъ*, по дѣлу съ *Басаргинымъ*, о принадлежности 15 паръ лошадей съ повозками на Покровской почтовой станціи находившихся.

Владимірской Губерніи въ Шуйскомъ Городскомъ Магистратѣ.

11612. Отставный канцеляристъ Аврамъ Петровъ *Поспѣловъ*, по дѣлу, о взыскиваемыхъ имъ съ Шуйскаго мѣщанина Петра Николаева *Баженова*, за запроданный ему Поспѣлову деревянный флигель, деньгахъ 193 р. 85¾ к. серебр.

Въ Вологодской Палатѣ Гражданскаго Суда.

11613. Коллежскій Ассессоръ Сергѣй *Холмовъ*, по дѣлу, о возложенномъ на него Холмова въ бытность его Засѣдателемъ Кадниковскаго Уѣзднаго Суда взысканія, за совершеніе купчей на проданный Коллежскою Секретаршею *Билевою* мѣщанину *Ипатову* домъ.

Въ Нижегородской Гражданской Палатѣ.

11614. Балахнинскаго уѣзда села Василевой слободы Воскресенской церкви діаконъ Семенъ *Павловъ* и староста церковный Генералъ-Маіора Кириллы Михайловича Нарышкина крестьянинъ Иванъ Афанасьевъ *Масленниковъ*, по дѣлу, объ отыскиваніи села Козина Священникомъ Иваномъ *Яковлевымъ*, оставшагося послѣ умершаго двоюроднаго дяди его показаннаго села Василевой слободы пономаря Василья *Петрова* имѣнія.

Въ Нижегородскомъ Городовомъ Магистратѣ.

11615. Мѣщанская дѣвица *Ветошникова*, по дѣлу, о завѣщанномъ ею Ветошниковою мѣщанскимъ дочерямъ *Шапошниковымъ* 2-хъ деревянныхъ домахъ, значущихся по оцѣнкѣ въ 700 р. на кои отъ означенной Ветошниковой взъявленъ споръ.

Въ Пензенской Палатѣ Гражданскаго Суда.

11616. Нижегородской Губерніи Княгининскаго уѣзда села Верещай г. Толстовой крестьянинъ Афанасій Савельевъ *Сѣдовъ*, по дѣлу, о взысканіи имъ съ Надворной Совѣтницы Ирины Яковлевой *Мосоловой*, за золу и убыточныхъ денегъ, всего 1700 р. серебр.

Въ Псковскомъ Уѣздномъ Судѣ.

11617. Коллежскій Регистраторъ Гаврила Петровъ *Покровскій*, по дѣлу, о спорной землѣ съ свободными хлѣбопашцами.

Въ Рязанской Палатѣ Гражданскаго Суда.

11618. Коллежскій Регистраторъ Василій Петровъ *Переменинъ*, по дѣлу съ Капитаншею Ольгою *Филиповою*, о духовномъ завѣщаніи, данномъ ею Филиповою на движимое и недвижимое имѣніе.

Рязанской Губерніи въ Ряжскомъ Уѣздномъ Судѣ.

11619. Служащаго въ Рязанскомъ пѣхотномъ полку унтеръ-офицера Дмитрія Иванова *Сурвацова* повѣренный Губернскій Секретарь Алексѣй Герасимовъ *Никитинъ*, по дѣлу съ Ротмистршею Аграфеною *Левашовою*, о спорной землѣ 8 дес.

Разрядъ V. О несостоятельныхъ должникахъ, торговыхъ людяхъ.

Въ образномъ объявленіи, приложенномъ при XI томѣ свода законовъ, приложеніе XXIII, № 2-го общая публикація о торговой несостоятельности людей, заключаетъ въ себѣ слѣдующее. „въ слѣдствіе сего Присутственныя мѣста и Начальства благоволятъ: 1-е, наложить запрещеніе на имѣнія недвижимое должника и аресты на движимыя, буде таковыя въ ихъ вѣдомствѣ находятся; 2-е, сообщить (*въ тѣ Присутственныя мѣста, отъ коихъ публикуется*) о своихъ требованіяхъ на несостоятельнаго должника, или о суммахъ, слѣдующихъ ему отъ оныхъ мѣстъ и Начальствъ. Частныя же лица имѣютъ объявить (*тѣмъ Присутственнымъ мѣстамъ:*) 1-е, о долговыхъ требованіяхъ своихъ на несостоятельнаго и о суммахъ ему должныхъ, хотя бы тѣмъ и другимъ еще и сроки къ платежу не наступили; 2-е, о имѣніи несостоятельнаго находящемся у нихъ въ сохраненіи, или закладѣ и обратно о имуществѣ, отданномъ несостоятельнаго на сохраненіе или подъ закладъ. Объявленіе сіе должно быть учинено, считая отъ дня напечатанія сихъ публикацій въ настоящихъ вѣдомостяхъ въ 3-й разъ въ нижеслѣдующіе сроки: 1-е, жительствующими въ томъ же городѣ, въ теченіи 2-хъ недѣль; 2-е, жительствующими въ другихъ мѣстахъ Имперіи, въ продолженіи 4-хъ мѣсяцовъ, и 3-е, заграничными не позже одного года.„ На семъ основаніи публикуется:

11620. Отъ С. Петербургскаго Коммерческаго Суда, 1841 г. Апрѣля въ 28-й день, по опредѣленію онаго, умершій Австрійско-подданный С. Петербургскій временный 3-й гильдіи купецъ Людвигъ Іосифъ *Палецци*, объявленъ несостоятельнымъ должникомъ.

11621. Отъ С. Петербургскаго Коммерческаго Суда, 1841 г. Апрѣля въ 28-й день,

по опредѣленію онаго, С. Петербургскій 3-й гильдіи купецъ Степанъ Павловъ *Ануковъ*, объявленъ несостоятельнымъ должникомъ.

11622. Отъ Коломенскаго Городоваго Магистрата объявляется, что должники, Коломенскій купецъ Никита и братъ его Ксенофонтъ Васильевы *Третьяковы*, объявили себя несостоятельными должниками.

11623. Отъ Медынскаго Городоваго Магистрата, 1841 г. Января въ 31-й день, по опредѣленію онаго, Медынскій мѣщанинъ Алексѣй Ивановъ *Казанцовъ*, объявленъ несостоятельнымъ должникомъ.

Разрядъ VI. О несостоятельныхъ разнаго сословія должникахъ, непринадлежащихъ къ торговому званію.

11624. Черниговской Губерніи отъ Городницкаго Уѣзднаго Суда объявляется, чтобы всѣ тѣ, кои имѣютъ на Коллежскаго Совѣтника Василія *Оболонскаго* претензіи, равно кто имѣетъ подъ управленіемъ, присмотромъ, или въ храненіи какое его имѣніе, или кто ему долженъ, явились бы въ оный Судъ, первые съ законными о претензіяхъ своихъ доказательствами, а послѣдніе въ объявленію о имѣніи Оболонскаго и долгахъ его на нихъ, такъ присутственныя мѣста, буде по онымъ зависятъ какія взысканія, прислали бы свои требованія въ узаконенные сроки, подъ потеряніемъ въ противномъ случаѣ права на взысканіе съ Оболонскаго своихъ претензій; частныя же лица, буде не объявятъ о имѣніи Оболонскаго подъ управленіемъ, присмотромъ, или въ храненіи у нихъ состоящемъ, или же долгъ его присвоютъ себѣ, съ тѣми поступлено будетъ по законамъ.

Разрядъ VII. Объ избранныхъ кураторахъ, объ открытіи конкурсовъ, долговыхъ коммиссій, о непризнаваніи банкротами и проч.

11625. Конкурсное управленіе, учрежденное по дѣламъ несостоятельнаго должника Московскаго 3-й гильдіи купца Степана Родіонова *Филипова*, получивъ утвержденіе отъ Московскаго Коммерческаго Суда, открыло свои засѣданія прошлаго Января 17 числа 1841 г. въ Москвѣ Рогожской части 4-го квартала въ домѣ подъ № 630-мъ, въ квартирѣ предсѣдателя сего управленія Титулярнаго Совѣтника Федора Иванова *Хандрикова*, а присутствіе онаго назначено быть каждо-недѣльно по пятницамъ съ 5-ти до 7-ми часовъ пополудни; о чемъ извѣщаетъ всѣхъ, кому сіе вѣдать надлежитъ.

Разрядъ VIII. О вызовѣ наслѣдниковъ къ полученію наслѣдства, также кредиторовъ и должниковъ къ расчетамъ.

Вызываются къ явкѣ, первые съ доказательствами о правѣ наслѣдія, вторые съ долговыми актами, а послѣдніе съ платежемъ денегъ:

Московскаго Магистрата во 2-й Департаментъ:

11626. Наслѣдники, къ оставшемуся послѣ умершаго Московскаго купца Ивана Александрова *Емельянова* имѣнію, въ положенный законами срокъ.

11627. Наслѣдники, къ оставшемуся, послѣ умершихъ Московскихъ купцовъ: Петра, Александра, Максима Васильевыхъ *Лебедевыхъ* капиталу, кромѣ Петра Васильева, 1-го брака дочери Екатерины, 2-го брака сыновей: Василья, Дмитрія, Аркадія, дочерей Ольги и Анны, Александра Васильева сына Николая дочерей, Катерины и Анны, Максима Васильева жены Анны Алексѣевой, дѣтей ихъ Николая и Ивана, на основаніи св. гражд. зак. X т. 762-й ст. срокъ.

11628. Наслѣдники и кредиторы, къ оставшемуся послѣ умершаго Московскаго купца Козмы *Родіонова* имѣнію, въ положенный законами срокъ.

11629. Наслѣдники, къ оставшемуся движимому имѣнію, послѣ умершей Московской купчихи Авдотьи Васильевой *Сапожковой*, въ положенный закономъ срокъ.

11630. Наслѣдники, кредиторы и должники, къ оставшемуся послѣ умершей Московской мѣщанки Анны Федоровой *Дроздовой* имѣнію, въ положенный законами срокъ.

11631. Наслѣдники къ имѣнію, умершаго Московскаго мѣщанина Ивана Михайлова *Хрулева*, на основаніи 762 ст. X т. св. зак. гражд. срокъ.

11632. Наслѣдники къ имѣнію, послѣ умершей малолѣтной Московской мѣщанки Любови Ивановой *Фигачевой*, на основаніи св. зак., зак. гражд. X т. 762 ст. срокъ.

11633. Наслѣдники, кредиторы и должники, умершаго мѣщанина Ивана Анофріева сына *Анофріева*, въ положенные на то закономъ сроки.

Московскаго Надворнаго Суда во 2-й Департаментъ.

11634. Наслѣдники, кредиторы и должники, умершаго Переславскаго мѣщанина Ивана Николаева *Коргина*, въ положенный закономъ срокъ.

Московскаго Уѣзднаго Суда во 2-й Департаментъ:

11635. Наслѣдники, умершей Коллежской Совѣтницы Христины Яковлевой *Геркенъ*, къ оставшемуся ея имѣнію, въ положенный законами срокъ.

11636. наслѣдники, къ оставшемуся послѣ дочери Надворнаго Совѣтника дѣвицы Екатерины Самойловой *Яньшевой* имѣнію, въ положенный закономъ срокъ.

11637. Наслѣдники, покойнаго Маіора Дмитрія Савостьянова *Бровцына*, къ полученію оставшагося послѣ его билета Сохранной Казны Московскаго Опекунскаго Совѣта, писаннаго 1838 г. Мая 10 дня за № 50,776, суммою въ 8,418 р. 65 к. асс. въ положенный закономъ срокъ.

11638. Кредиторы и должники, Титулярнаго Совѣтника Петра Николаева *Титова*, въ срокъ закономъ положенный.

11639. Наслѣдники, кредиторы и должники, умершаго Титулярнаго Совѣтника Николая Алексѣева *Жуковскаго*, къ полученію оставшагося послѣ Жуковскаго имѣнія въ наслѣдство, въ срокъ законами положенный.

11640. Наслѣдники, умершаго Губернскаго Регистратора Александра Иванова *Зенлейна*, къ принятію оставшагося послѣ его дома, состоящаго въ Мясницкой части, въ срокъ закономъ положенный.

11641. Наслѣдники, кредиторы и должники, къ оставшемуся движимому и недвижимому имѣнію, послѣ умершаго Московскаго цеховаго Василья Петрова *Стришкова*, въ положенный законами срокъ.

Въ Калужскій Уѣздный Судъ:

11642. Кредиторы и должники, покойной Статской Совѣтницы Варвары Васильевой *Капорской*, въ положенный законами срокъ.

11643. Кредиторы и наслѣдники, дворянина Егора Осипова *Лоторева*, первые для полученія по долговымъ обязательствамъ удовлетворенія, а послѣдніе съ законными доказательствами для полученія наслѣдства, въ положенный закономъ срокъ.

Кіевской Губерніи въ Сквирскій Уѣздный Судъ.

11644. Родственники, послѣ безпотомно умершей дворянки Людвики урожденной Балинской, *Робертовой*, къ оставшемуся разному движимому имуществу, оцѣненному въ 121 р. 73 к. серебр. 600 Голандскихъ червонцовъ и 1050 р. серебр. находящемуся по заемнымъ письмамъ у помѣщицы Подполковницы Емиліи Челищевой, на полученіе оставшагося послѣ ея наслѣдства, въ установленный срокъ.

Въ Костромскую Палату Гражданскаго Суда:

11645. Наслѣдники, кредиторы и должники, умершей по 1-мъ мужѣ Статской Совѣтницы Любови Федоровой Шкотъ, по 2-мъ Лосичковой, а 3-мъ Жу-

ковой, съ тѣмъ, чтобъ наслѣдники объявили свои требованія Палатѣ каждый съ представленіемъ засвидѣтельствованной поколѣнной росписи и съ ясными доказательствами о правахъ своихъ и о принадлежности каждому роду отыскиваемаго имѣнія, въ положенный закономъ срокъ.

11646. Наслѣдники, кредиторы и должники, умершаго Поручика Дмитрія Николаева *Шевелева,* съ тѣмъ, чтобъ наслѣдники объявляли свои требованія Палатѣ, каждый съ представленіемъ засвидѣтельствованной поколѣнной росписи и съ ясными доказательствами о правахъ своихъ и о принадлежности каждому роду отыскиваемаго имѣнія, въ положенный закономъ срокъ.

Въ Курляндскій Оберъ-Гофгерихтъ.

11647. По провокаціи Фердинанда *фонъ-Нольда,* помѣщика мызъ Коллетенъ и Виргенъ, дабы всѣ тѣ, кои намѣрены оспаривать право провоканта къ принятію въ качествѣ ближайшаго Агната вымершаго дома фонъ-Нольдовъ *КлейнъГрамзденскихъ,* имѣнія Клейнъ-Грамзденъ во владѣніе за вступную цѣну 60 т. флориновъ Албертовыхъ, назначенную транзактомъ, учиненнымъ 11 Января 1786 г. между умершимъ Іоганомъ Гейнрихомъ фонъ-Нольдомъ, помѣщикомъ мызы Клейнъ-Грамзденъ, его женою Екатериною и сыномъ его Левиномъ Леопольдомъ фонъ-Нольдомъ, или кои присвоиваютъ лучшія или равныя притязанія, дабы съ имѣющимися на претензіи ихъ доказательствами, явились въ сей Оберъ-Гофгерихтъ сами, или чрезъ законныхъ повѣренныхъ на первый явочный срокъ: 23-го, 24-го и 25-го Іюля 1841 г. и потомъ ожидали дальнѣйшаго по сему дѣлу производства, подъ опасеніемъ, что не явившіеся ни на вышеозначенный первый, ни на вторый и окончательный, въ свое время назначену быть имѣющій явочные сроки, претендатели лишатся навсегда права иска, съ признаніемъ и судебнымъ утвержденіемъ права Фердинанда фонъ-Нольда къ принятію имѣнія Клейнъ-Грамзденъ во владѣніе за вступную цѣну 60 т. флориновъ Албертовыхъ и безъ другаго какаго либо обремененія.

Минской Губерніи въ Вилейскій Земскій Судъ.

11648. Наслѣдники Антонины матери Казиміра и Михайла *Хрептовичевъ,* для выкупа изъ заклада имѣнія Хожова въ Вилейскомъ уѣздѣ состоящаго, на которомъ обеспечено для Феликса и Франциски Хелховскихъ 5,800 червонныхъ, въ опредѣленный законами срокъ.

Симбирской Губерніи въ Ардатовскій Уѣздный Судъ.

11649. Должники и кредиторы, покойнаго Подпоручика Автамона Леонтьева *Юрасова,* на основаніи X т. зак. гражд. 231 ст. 9-ти мѣсячный срокъ.

Въ Тобольскій Окружный Судъ.

11650. Кредиторы, должники и наслѣдники, послѣ умершаго Статскаго Совѣтника

Сергѣя Фадѣева *Жолобова,* проживающаго въ городѣ Тобольскѣ, будучи холостымъ, къ оставшемуся имуществу и наличнымъ деньгамъ, въ законный со дня припечатанія срокъ.

Тульской Губерніи въ Каширскій Уѣздный Судъ.

11651. Наслѣдники, кредиторы и должники, покойнаго Генералъ-Маіора Аполлона Васильевича *Сумарокова,* для полученія оставшагося послѣ его имѣнія, состоящаго Тульской Губерніи Каширскаго уѣзда въ сельцѣ Кашинезѣ, въ узаконенный срокъ.

Въ Тульскій Уѣздный Судъ.

11652. Наслѣдники, къ оставшемуся послѣ умершаго Чиновника 5-го класса Ивана Иванова *Колабьева* имуществу и недвижимому имѣнію, равно кредиторы и должники, въ положенный законами срокъ.

Херсонской Губерніи въ Одесскій Уѣздный Судъ.

11653. Наслѣдники, умершаго въ городѣ Одессѣ Пруско-подданнаго Христіана *Шульца,* на право полученія оставшагося послѣ Шульца капитала 2,442 р. 52 к. асс. хранящагося въ Одесскомъ Приказѣ Общественнаго Призрѣнія, въ узаконенный срокъ.

Черниговской Губерніи въ Глуховскій Уѣздный Судъ.

11654. Наслѣдники, умершаго Коллежскаго Ассессора Григорія Николаева *Богаевскаго,* кромѣ Капитана Генеральнаго Штаба Николая Григорьева *Богаевскагожъ,* для полученія взнесенныхъ означеннымъ Григоріемъ Богаевскимъ въ Государственный Заемный Банкъ, на обезпеченіе платежа податей по 7-й ревизіи за 7 душъ дворовыхъ людей денегъ, въ положенное закономъ время.

Въ Ярославскую Палату Гражданскаго Суда.

11655. Наслѣдники, умершаго Поручика Степана Александрова *Коробовскаго,* кромѣ объявившаго уже права свои брата его роднаго Подпоручика Сергѣя *Коробовскаго* и кредиторы, въ положенный закономъ срокъ.

Разрядъ IX. О сыскѣ людей, которые должны быть представлены къ суду, независимо отъ ихъ воли по всѣмъ родамъ судопроизводства, въ томъ числѣ о сыскѣ людей бѣглыхъ. (Публикаціи нѣтъ.)

Разрядъ X. О пойманныхъ бродягахъ и о такихъ бѣглыхъ людяхъ, которыхъ извѣстно званіе и прежнее жительство. (Публикаціи нѣтъ.)

Разрядъ XI. Объ утратѣ разныхъ документовъ, также объ уничтоженіи вѣрющихъ писемъ и проч.

11656. Государственному Заемному Банку объявленоОраніенбаумскимъ Уѣзднымъ Судомъ, что на капиталъ 400 р. асс. принадлежащій малолѣтнымъ дѣтямъ умершаго Капитана Меркула *Начапинскаго*, доставленный на обращеніе 1817 г. Апрѣля 6, тамошнею Дворянскою Опекою билета Банка за № 1727 и 3023, отосланнаго изъ Опеки для храненія въ Ораніенбаумское Уѣздное Казначейство, въ семъ послѣднемъ ненаходится и невидно, куда оный переслапъ; въ слѣдствіе сего, Государственный Заемный Банкъ извѣщаетъ, дабы то лицо или мѣсто, у котораго означенный билетъ находится, въ теченіи года предъявили его въ Банкъ; въ противномъ случаѣ, съ капиталомъ симъ поступлено будетъ на основаніи Банковыхъ правилъ.

11657. Отъ Московскаго Губернскаго Правленія объявляется, буде у кого окажется потерянное свидѣтельство, воспитанницею Московскаго Воспитательнаго Дома, Анною *Алексѣевою*, выданное ей изъ Воспитательнаго Дома 29 Мая 1838 г. за № 1653, то считать оное недѣйствительнымъ.

11658. Отъ Московскаго Губернскаго Правленія объявляется, буде у кого окажется потерянный женою рядоваго гренадерскаго Генералиссимуса Князя Суворова полка Ивана *Дмитріева*, Афросиньею Васильевою паспортъ, данный ей изъ Тверскаго рекрутскаго присутствія, то считать оный недѣйствительнымъ и представить куда слѣдуетъ для уничтоженія.

11659. Директоръ Училищъ Смоленской Губерніи объявляетъ, что выданный 24 Августа 1838 г. за № 311, аттестатъ о службѣ бывшему штатному Смотрителю Вяземскихъ училищъ Капитану Александрѣ Степанову *Жыркѣвичу* 2-му, украденъ вмѣстѣ съ его вѣщами и бумагами, а потому если оный гдѣ либо окажется, не считать дѣйствительнымъ.

11660. Отъ Одесскаго Коммерческаго Суда объявляется, что у Одесскаго купца Овидія *Ильина* въ бытность его въ городѣ Бобруйскѣ изъ квартиры ночью съ 31 Мая на 1-е число Іюня уворовавъ сундучекъ съ 225 р. асс. серебр. 14 р. 15 к. и двумя векселями; данными первый 30 Апрѣля 1837 г. по довѣренности Кременчугскаго 2-й гильдіи купца Абрама *Кацинилисона*, Одесскимъ купцомъ Нусимомъ *Кацинилисономъ*, таковому же купцу Михелю *Серебренному* на 6,000 р. асс. срокомъ на 4 мѣсяца, доставшійся ему Ильину по бланковой надписи и протестованный имъ за неплатежъ 8 Сентября 1837 г. за № 78 и вторый 23 Февраля 1838 г. Кременчугскимъ купцомъ Нусимомъ Кацинилисономъ ему Ильину на 4,450 р. асс. срокомъ на 11 мѣсяцовъ и 20 дней, протестованный имъ 22 Февраля 1839 г. за № 33, на мѣсто же таковыхъ векселей, выдана ему Ильину изъ

онаго Суда 17 Декабря выпись; почему буде таковые векселя и деньги у кого окажутся, то первые считать вовсе уже недѣйствительными, а послѣдніе для возвращенія просителю выслать въ оный Судъ.

11661. Въ Ярославскую Палату Гражданскаго Суда, подала изъ дворянъ Титулярная Совѣтница Прасковья Егорова *Скрыпицына* прошеніе, въ коемъ она съ приложеніемъ копію съ явочнаго прошенія прописала, что ею потеряно свидѣтельство, выданное изъ оной Палаты 17 Мая 1834 г. за № 2994 на имѣніе ея, состоящее Ярославской Губерніи Мышкинскаго уѣзда въ сельцѣ Свищевѣ 9, деревняхъ: Ковановѣ 15, большемъ Легаловѣ 7, меньшемъ Легаловѣ 8, Плосках 9, Зарѣчьѣ 8, Корелинѣ 4, Жердѣевѣ 15, Морозовѣ 9, Железкой 8, Козловѣ 70 и Толстиковѣ 12, а всего по 7-й ревизіи на 174 ревизскихъ мужеска пола души; въ слѣдствіе чего Палата сія объявляя о семъ проситъ, буде гдѣ упомянутое свидѣтельство откроется, доставить оное въ нее для надлежащаго съ нимъ распоряженія.

Разрядъ XII. О лишеніи правъ торговаго состоянія, по необъявленію капитала. (Публикаціи нѣтъ.)

Разрядъ XIII. О вызовѣ по дѣламъ, касающимся до межеванія земель: генеральнаго, специальнаго и своекоштнаго. (Публикаціи нѣтъ.)

Разрядъ XIV. О вызовѣ для казенныхъ подрядовъ, поставокъ, откуповъ и снятія оброчныхъ статей.

11662. Отъ Пажескаго ЕГО ИМПЕРАТОРСКАГО ВЕЛИЧЕСТВА Корпуса, симъ объявляется, дабы желающіе принять на себя поставку въ оный съ доставкою на мѣсто, дровъ березовыхъ однополенныхъ, съ незначительною частію ольхи, до 2000 саженъ; явились въ Хозяйственный Коммитетъ сего Корпуса въ назначенныя: торгу 23 и переторжкѣ 27 числъ текущаго Мая мѣсяца въ 12 часовъ утра, съ благонадежными залогами и надлежащими о званіи видами.

11663. Провіантскій Департаментъ Военнаго Министерства, объявляетъ желающимъ принять на себя въ семъ году исправленіе разныхъ поврежденій въ домѣ Военнаго Министерства, состоящемъ 1-й Адмиралтейской части въ 3-мъ кварталѣ, дабы явились съ узаконенными свидѣтельствами и залогами въ оный Департаментъ къ торгу 27-го и переторжкѣ 30 сего Мая мѣсяца, гдѣ могутъ видѣть смѣты и кондиціи.

11664 Провіантскій Департаментъ Военнаго Министерства, приглашаетъ желающихъ принять на себя сплавъ хлѣба:

Изъ Новой Ладоги:

Въ Кексгольмъ, муки 1206 кулей, крупъ 143 четвер. овса 330 четвертей.

Въ Сердоболь, муки 74 куля, крупъ 8 четверт. овса 244 четвертей.

Торгъ на сей сплавъ назначенъ 27, переторжка 30 сего Мая, которые будутъ произведены чрезъ изустное объявленіе цѣнъ и чрезъ присылку и подачу запечатанныхъ объявленій, имѣющихъ приниматься не далѣе 12 часовъ дня переторжки.

Въ объявленіяхъ сихъ должно быть означено: званіе, имя, фамилія и мѣсто пребыванія объявителя, какое количество продуктовъ, куда и по какимъ цѣнамъ желаетъ перевесть; при чемъ слѣдуетъ приложить свидѣтельство на право вступленія въ подрядъ и по суммѣ онаго достаточные законные залоги, или поручительство, на основаніи 556 ст. части 4, книги 1-й, т. 8-го св. военныхъ постановленій, на запечатанномъ конвертѣ, кромѣ адреса въ Провіантскій Департаментъ Военнаго Министерства, должна быть надпись: „объявленіе къ торгамъ на сплавъ хлѣба изъ Новой Ладоги въ Кексгольмъ и Сердоболь."

Желающіе предварительно знать условія сей перевозки, могутъ читать ихъ ежедневно въ Провіантскомъ Департаментѣ въ присутственное время.

11665 Коммисаріатскій Департаментъ Морскаго Министерства объявляетъ симъ, дабы желающіе принять на себя поставку потребнаго на 1842 г. въ кормъ казенныхъ лошадей сѣна сухаго, не осоковатаго, не былеватаго, не гнилаго, безъ овершья, прутья и листьевъ, совершенно въ кормъ лошадямъ годнаго, изъ покоса нынѣшняго лѣта, на С. Петербургскую Адмиралтейскую конюшню до 25,000 пуд. и въ Морскіе госпитали въ С. Петербургѣ, Выборгскую до 421 пуд. и Калинковскую до 691 пуд.; являлись въ сей Департаментъ къ торгу 3-го и чрезъ 3 дня къ переторжкѣ 7-го числъ Іюля сего 1841 г. съ надлежащими въ 3-ю часть поставки благонадежными залогами и прочими актами.

Кондиціи же на эту поставку, могутъ видѣть каждодневно во время присутствія въ томъ Департаментѣ.

При чемъ объявляется: 1-е, что желающіе принять участіе въ торгахъ на сію поставку, должны подавать о томъ прошенія заблаговременно и не позже какъ за два дня до начатія ихъ, дабы Департаментъ могъ разсмотрѣть правильность документовъ.

2-е, Что сверхъ изустныхъ торговъ, допускаются запечатанныя объ-

явленія, кои имѣютъ быть присланы или поданы въ Коммисаріатскій Департаментъ не позже перваго часа пополудни въ день назначенный для переторжки, и на основаніи 1243 ст. т. X свод. зак. гражд. должны заключать въ себѣ: а) согласіе принять поставку сѣна на основаніи кондицій; б) цѣну написанную складомъ; в) мѣсто пребываніе, званіе, имя и фамилію объявителя, съ означеніемъ мѣсяца и числа когда писано; при чемъ при объявленіи должны быть приложены по суммѣ подряда достаточные и ни закону сомнѣнію неподверженные залоги и о званіи документы.

На запечатанномъ объявленіи, кромѣ адреса, на имя Коммисаріатскаго Департамента Морскаго Министерства должна быть слѣдующая надпись: „объявленіе къ торгамъ, назначеннымъ на поставку сѣна для Адмиралтейства на 1842 г.„

11666. Коммиссаріатскій Департаментъ Морскаго Министерства объявляетъ симъ, дабы желающіе принять на себя поставку въ Кронштатскіе Адмиралтейскіе провіантскіе магазины, потребнаго въ кормъ казенныхъ лошадей на 1842 г. сѣна до 13,160 пуд. и для Кронштатской и Ораніенбаумской Морскихъ госпиталей, для первой 3285 пуд. и для послѣдней 518 пуд. сухаго, не осоковатаго, не былъеватаго, не гнилаго, безъ оверщья, прутья и листьевъ, совершенно въ кормъ лошадямъ годнаго, изъ покоса нынѣшняго лѣта; являлись въ сей Департаментъ къ торгу 7-го и чрезъ 3 дня къ переторжкѣ 11-го числа Іюля сего 1841 г. съ надлежащими въ 3-ю часть поставки залогами и прочими актами.

Кондиціи же на эту поставку, могутъ видѣть ежедневно во время присутствія въ семъ Департаментъ.

При чемъ объявляется: 1-е, что желающіе принять участіе въ торгахъ на эту поставку, должны подавать о томъ прошенія заблаговременно и не позже какъ за два дня до начатія ихъ, дабы Департаментъ могъ разсмотрѣть правильность документовъ.

2-е, Что сверхъ изустныхъ торговъ, допускаются запечатанныя объявленія, кои имѣютъ быть присланы или поданы въ Коммисаріатскій Департаментъ не позже перваго часа пополудни въ день назначенный для переторжки и на основаніи 1243 ст. т. X св. зак. гражд. должны заключать въ себѣ: а) согласіе принять поставку сѣна на основаніи кондицій; б) цѣны написанныя складомъ; в) мѣсто-пребываніе, званіе, имя и фамилію объявителя, съ означеніемъ мѣсяца и числа когда писано; при чемъ при объявленіи должны быть приложены по суммѣ подряда достаточные и никакому сомнѣнію неподверженные залоги и о званіи документы.

На запечатанномъ объявленіи, кромѣ адреса на имя Коммисаріатскаго Департамента Морскаго Министерства, должна быть слѣдующая надпись: „объявленіе къ торгамъ, назначеннымъ на поставку для Кронштата сѣна на 1842 г.„

11667. Отъ Новгородской Казенной Палаты объявляется, что по случаю неисправности содержательницы Бѣлозерскаго питейнаго откупа Коллежской

Совѣтницы Бичвановой, назначенъ въ Палатѣ на отдачу сего откупа въ содержаніе на остальное время текущаго 4-хъ лѣтія, торгъ 28 Августа сего 1841 г. съ узаконенною чрезъ 3 дня переторжкою; почему желающіе взять въ содержаніе помянутый откупъ, благоволятъ явиться въ оную Палату съ благонадежными залогами, назначенными на сей предметъ 79 § откупныхъ съ 1809 по 1813 г. условій.

Разрядъ XV. О публичной и аукціонной продажѣ имѣній и объ отмѣнѣ продажъ сего рода.

11668. Отъ С. Петербургскаго Губернскаго Правленія объявляется, что въ ономъ будетъ продаваться деревянный домъ, принадлежащій Коллежскому Асессору *Вистенгаузину*, состоящій въ Петергофѣ на Фабричной улицѣ съ всѣмъ при немъ строеніемъ и землею съ садомъ, который имѣется квадратныхъ 171 саж. 6¼ арш. доходу никакого неприноситъ, оцѣненъ въ 100 р. серебр., описанъ на пополненіе значительнаго казеннаго взысканія; желающіе пріобрѣсть оный домъ покупкою, имѣютъ явиться въ Правленіе къ торгамъ на срокъ Мая 28 числа и чрезъ 3 дня къ переторжкѣ, гдѣ можно видѣть и подробную опись тому дому.

11669. Отъ Правленія Государственнаго Заемнаго Банка объявляется, что въ ономъ продаваться будетъ заложенное и просроченное имѣніе Поручика Егора *Лускина*, Могилевской Губерніи Копыскаго уѣзда 133 души 7-й ревизіи, съ рожденными послѣ ревизіи, съ землею и всѣми угодьями, къ сему имѣнію принадлежащими; о срокахъ торгамъ, объявлено будетъ особо.

11670. Владимірскій Приказъ Общественнаго Призрѣнія объявляетъ, что въ ономъ назначено въ продажу съ аукціоннаго торга заложенное и просроченное имѣніе Подпоручика Дмитрія *Чернева*, состоящее Ковровскаго уѣзда въ сельцѣ Таковомъ мужеска пола дворовыхъ 7, крестьянъ 61, и деревнѣ Грибчихѣ крестьянъ 13, а всего 83 души, съ принадлежащею къ онымъ землею; о времени же назначенія торговъ, извѣщено будетъ особо.

Разрядъ XVI. О вызовахъ людей, дворянскаго и прочихъ сословій къ выборамъ или совѣщаніямъ.

(Публикацій нѣтъ.)

Разрядъ XVII. Разнородныя публикаціи, неподходящія къ разрядамъ здѣсь означеннымъ.

11671. Отъ Вологодскаго Губернскаго Правленія объявляется, что бывшему въ городѣ Великомъ Устюгѣ Лесничимъ, Капитанъ-Лейтенанту Сергѣю *Дуркову*, неизвѣстной ему женщиною пришедшею за милостынею, оставленъ до возвращенія ея мальчикъ, называя его своимъ сыномъ Степаномъ, но за онымъ къ нему непришла, потомъ въ скоромъ времени взятъ былъ на

воспитаніе Поручицею *Фроловою*, которая проситъ причислить къ дому ея; непринадлежитъ ли онъ Степанъ какому помѣщику, казенному или удѣльному селеніямъ, свѣденіе объ этомъ нужно имѣть Велико-Устюжскому Уѣздному Суду, по производящемуся въ ономъ дѣлу; примѣтами онъ Степанъ, 1 арш. 15 верш. лицемъ чистъ, волоса на головѣ русые, глаза голубые, носъ немалъ, ротъ и подбородокъ умѣренные, на лѣвой щекѣ близь носу имѣется рубецъ величиною въ длину четверть вершка, отъ роду 14 лѣтъ.

11672. Волынской Губерніи Дубенскій Уѣздный Судъ объявляетъ, что по исковымъ дѣламъ дворянина Михайла *Дембицкаго*, о слѣдуемыхъ ему 345 р. Дубенской 3-й гильдіи купчихи Маріи *Зайдмановой*, слѣдуемыхъ ей 199 р. 42 к. серебр. и ея сына Шломы Мордка *Зайдмана*, о слѣдуемыхъ ему доходахъ изъ корчемной села Мирогощи аренды съ помѣщикомъ отставнымъ Маіоромъ и Кавалеромъ Викентіемъ *Хилинскимъ*, въ ономъ Судѣ заведеннымъ, Уѣздный Судъ согласно 1705 ст. X т. св. зак. гражд. вызываетъ помѣщика Хилинскаго къ явкѣ въ Судъ для дачи по симъ дѣламъ объясненій, коего троекратно вызывалъ, но онъ Хилинскій на опредѣленные сроки неявлялся.

11673. Отъ Коломенскаго Уѣзднаго Суда объявляется, неокажется ли гдѣ на жительствѣ отставнаго Бобруйской крѣпости Коменданта арестантской 26-й роты Капитана Ивана Андреева *Милсневскаго*, Маіорши Натальи Петровой *Робсинъ*, урожденной Небольсиной, Коллежскаго Секретаря Александра Сергѣева *Татаринова*, Нѣжинскаго Грека Николая Семенова *Бохвеанова*, отставнаго Коммисаріатскаго старшаго писаря Ивана Тимофеева *Куркина* и Московскаго мѣщанина Михайлы Афанасьева *Соловьева*, или ихъ наслѣдниковъ съ ясными на право наслѣдства доказательствами, и если окажутся, то объявить имъ, чтобъ они явились въ оный Судъ сами, или бы прислали повѣренныхъ съ законными довѣренностями, для полученія слѣдующихъ въ выдачу имъ по претензіямъ ихъ денегъ: 1-му 140 р. 59$\frac{3}{7}$ к. 2-му 333 р. 71$\frac{3}{7}$ к. 3-му 63 р. 53$\frac{3}{7}$ к. 4-му 38 р. 5-му 93 р. 81$\frac{3}{7}$ к. и 6-му 19 р. 2$\frac{1}{7}$ к. серебр. состоящимъ на г-жѣ *Барыковой*.

11674. Отъ Коломенскаго Городоваго Магистрата объявляется, что должникъ Коломенскій мѣщанинъ Сергѣй Михайловъ *Горожанкинъ*, объявилъ себя несостоятельнымъ должникомъ; почему кредиторы его съ документами, а должники съ платежемъ должныхъ денегъ, также если гдѣ окажется принадлежащее ему имѣніе, товары и деньги, то таковые бы дали знать оному Магистрату, по содержанію X т. св. зак. гражд. 2299, 2300, 2301, 2302, 2303 и 11 т. устава и учрежденія торговыхъ 1397, 1398, 1399, 1400, 1401, 1402 и 1403 ст. дабы первые съ своими документами, а послѣдніе съ платежемъ долговъ и представленемъ его собственности, явились въ оный Магистратъ, въ назначенный на то срокъ.

11675. Кундская Таможенная застава объявляетъ симъ, что по разнымъ конфискаціоннымъ дѣламъ, хранятся въ оной невыданныя деньги, слѣдующія въ выдачу лицамъ, мѣсто-пребыванія которыхъ заставѣ неизвѣстно, и именно: бывшимъ чинамъ пограничной стражи Ревельскаго Таможеннаго Округа: Надзирателю *Клабину* 10 р. 42 к., объѣздчику Ивану *Щипицыну* 1 р. $2\frac{3}{4}$ к. стражникамъ: Денису *Никитину* 7 р. $2\frac{1}{4}$ к., Сергѣю *Ивимову* 5 р. 21 к. Никитѣ *Мизгиреву* 5 р. 21 к. и Алексѣю *Маркову* 4 р. 10 к. и наслѣдникамъ бывшаго Вагемейстера сей заставы *Алкудинова* 12 р. $40\frac{3}{4}$ к. серебр., вызываетъ ихъ или наслѣдниковъ, явиться въ заставу или прислать повѣреннаго съ законными доказательствами на право полученія сихъ денегъ, въ постановленные сроки: находящіеся въ Россіи въ теченіи одного г., а пребывающіе внѣ оной, въ теченіи 2-хъ лѣтъ, отъ вышеписаннаго числа.

11676. Орловскій Приказъ Общественнаго Призрѣнія въ изъявленіе благодарности своей Доктору резервной дивизіи 2-го Пѣхотнаго Корпуса Доктору Медицины Статскому Совѣтнику Адаму Осиповичу *Фоустману*, за пожертвованный имъ въ пользу Приказа деревянный домъ, состоящій въ городѣ Малоархангельскѣ, дошедшій ему отъ Титулярнаго Совѣтника Степана Васильева Кондратьева, за неплатежъ по закладной должныхъ ему г. Фоустману денегъ ас. 2000 р., симъ доводитъ объ ономъ пожертвованіи до всеобщаго свѣдѣнія.

11677. Саратовской Губерніи отъ Царицынскаго Городоваго Магистрата публикуется въ силу 1503 ст. св. зак. т. XI уст. и учреж. торговыхъ, что имѣвшееся въ ономъ Магистратѣ о несостоятельности Царицынскаго мѣщанина Михайла Афанасьева *Деревянскова* къ платежу долговъ, объявленной имъ 8 Августа 1822 г. дѣло 23 Января сего г. рѣшено тѣмъ, заключеніе о причинѣ упадка мѣщанина Деревянскова за смертію его оставить; состоящій въ наличности капиталъ, вырученный изъ имѣнія Деревянскова за расходомъ съ небольшимъ 580 р. асс. раздѣлить кредиторамъ его съ претензіями на 9020 р. асс. именно: купцамъ: Горбатовскому Петру *Галкину*, Нижегородскому Никитѣ *Попову*, Астраханскимъ братьямъ *Сапожниковымъ*, Касимовскимъ, Козмѣ *Пустовалову*, Степану *Полежаеву*, Ивану *Пустовалову* и Царицынскаго Уѣзднаго Училища умершему учителю Ильѣ *Петровскому*, почему каждому на рубль капитальной суммы причтется съ тѣмъ, дабы поименутые кредиторы его, кромѣ Сапожниковыхъ, предоставившихъ свою часть въ пользу неимущихъ мѣстныхъ мѣщанъ, а Петровскаго наслѣдника для полученія слѣдующихъ имъ частей, явились въ оный Магистратъ, въ положенный закономъ срокъ.

11678. Тверской Губерніи отъ Бѣжецкаго Городническаго Правленія объявляется, что на уволеннаго отъ службы Уланскаго Его Королевскаго Высочества Принца Фридриха Виртембергскаго полка Поручика Виктора Петрова *Крыжановскаго*, поступили въ оное Правленіе отъ Подпоручика 7-й Конно-Артиллерійской бригады конно-легкой № 14 батареи Владиміра Александрова *Ильина* 3 заемныя письма, дошедшія ему по надписямъ

съ Подпоручика *Пащенко*, писанныя 1840 г. Ноября 21 дня въ 720 р. серебр. то явились бы г. Крыжановскій, или наслѣдники его въ оное Правленіе для обозрѣнія тѣхъ заемныхъ писемъ и представленія платежа, въ узаконенный срокъ.

1:679. Бѣлостокская Палата Гражданскаго Суда, въ исполненіе Именнаго Высочайшаго Указа въ 25-й день Іюня 1811 г. состоявшагося, и, отмѣняя съ 9-го Сентября тогожъ г. порядокъ производства, по статуту Литовскому и конституціямъ тяжебныхъ дѣлъ, возстановила оный, по общимъ Россійскимъ узаконеніямъ, на точномъ основаніи правилъ въ приведенномъ Указѣ изложенныхъ, а за симъ всѣ тяжебныя дѣла въ акторатовыхъ регистрахъ оной Палаты записанныя, перенесла изъ нихъ, по порядку вступленія въ составленные сообразно существующимъ узаконеніямъ настольные судейскіе регистры, предположивъ, во 1-хъ: рѣшать дѣла эти по прежней ихъ очереди безъ уплаты исковыхъ и апелляціонныхъ пошлинъ, какъ уже при записке ихъ акторатовъ въ казну внесенныхъ; во 2-хъ: поставить въ обязанность тяжущихся сторонъ, ихъ повѣренныхъ и всѣхъ бывшихъ адвокатовъ для нихъ судебныхъ мѣстъ, и лучше ходатайствовать по упомянутымъ дѣламъ, по коимъ какъ выше сказано записаны были акторы, входили непременно въ Палату съ объясненіями на Россійскомъ языкѣ и съ доказательствами переведенными на Россійскій языкъ, если писаны на иномъ и на установленной гербовой бумагѣ, а по дѣламъ въ бывшихъ акторатовыхъ регистрахъ записаннымъ за примиреніе и нечисляющимся за Палатою, но зависящимъ въ движеніи отъ самыхъ сторонъ, также и по дѣламъ, по коимъ поданы въ Палатѣ, на рѣшенія Суда первой степени, позывы и по коимъ хотя акторатовъ незаписано, но апелляціонные пошлины уплачены, предоставить тяжущимся сторонамъ входить въ Палату въ установленный закономъ срокъ съ прошеніями и доказательствами формально переведенными на Россійскій языкъ, буде писаны на иномъ и на установленной гербовой бумагѣ, то же безъ уплаты пошлинъ, и въ 3-хъ: по дѣлу, о конкурсѣ имѣнія Семятичь помѣщика Людвика Мейзнера, какъ уже Палатою предъ симъ по принесеннымъ сторонами объясненіямъ (голосамъ и репликамъ) заслушанному, но въ рѣшеніи остановившемуся, за неоконченіемъ г. Генера вышею Фельшъ Высочайше дозволеннаго ей выкупа участка конкурснымъ судомъ изъ имѣнія Семятичь какъ выдѣленнаго, вызвать участвующихъ въ семъ дѣлѣ лицъ, и именно повѣреннаго и опекуна г. г. *Фенилоов* г. *Будзишевскаго*, жительствующаго въ Царствѣ Польскомъ, и повѣренныхъ: *Савицкой*, *Субастровскихъ*, *Скирмунтовъ*, *Селебартовъ* и прочихъ бывшихъ Адвокатовъ *Крушевскаго*, *Амброжкевича* и *Роговскаго*, на тотъ конецъ, чтобы они заблаговременно перевели на Русскій языкъ и на установленной гербовой бумагѣ, всѣ изложенные на Польскомъ языкѣ сочиненія и доказательства, и были готовыми явиться въ Палату и представить всѣ нужныя къ дѣлу доказательства, кои или изъ числа представленныхъ ими къ обратно, такъ дабы Палата по полученіи извѣстія о

окончаніи г. г. Фенциями упомянутаго изъ казны выкупа Сематинскаго имѣнія, могла безостановочно приступить къ рѣшенію дѣла. О чемъ тяжущіеся стороны, ихъ повѣренные и бывшіе Адвокаты извѣщены Палатою посредствомъ опубликованія здѣшнимъ Областнымъ Правленіемъ, Городскими и Земскими Полиціями учиненнаго, и дано знать всѣмъ подвѣдомственнымъ ей судебнымъ мѣстамъ, для единообразнаго и съ ихъ стороны по настоящему предмету исполненія; но по таковому распоряженію едва нѣсколько поступило въ Палату просьбъ по частнымъ дѣламъ, а по апелляціоннымъ только о людяхъ отыскивающихъ свободы изъ крѣпостнаго владѣнія, кои вершаются по законамъ не въ очередь; прочія же и въ особенности апелляціонныя въ немаломъ количествѣ числящіяся остаются вовсе безъ движенія; почему Гражданская Палата, по уваженію весьма малаго вступленія къ ней по вышеобъясненнымъ дѣламъ просьбъ и объясненій тяжущихся сторонъ, необходимымъ считаетъ повторить приводимое распоряженіе ея, предварить всѣхъ участвующихъ въ тѣхъ дѣлахъ лицъ, что если со дня послѣдняго припечатанія настоящаго объявленія въ областныхъ вѣдомостяхъ, по 1-е Августа настоящаго года невойдутъ въ оную Палату по дѣламъ, по коимъ записаны въ бывшіе въ ней регистры актораты, съ объясненіями, а по дѣламъ записаннымъ на примиреніи и по дѣламъ введеннымъ въ Палату, по поданнымъ на рѣшенія Суда первой степени позывамъ, по коимъ акторатовъ незаписано, но апелляціонныя, при поступленіи позывовъ, деньги взысканы, съ просьбами и доказательствами, на которыхъ стороны основываютъ искъ свой, то они потеряютъ очередь, какую имѣли по прежнимъ старшинствамъ ихъ акторатовъ и какая нынѣ существуетъ по настольнымъ судейскимъ регистрамъ и уже дѣла ихъ будутъ рѣшаться по новой очереди, т. е. по старшинству подачи прошеній или объясненія, безъ упадка однакожъ исковыхъ пошлинъ, какъ въ началѣ ихъ вступленія взнесенныхъ, что какъ порядокъ дѣлъ при переносѣ по апелляціямъ изъ первой во вторую степень Суда, предписанный Св. зак. гражд. т. X ст. 1910-й и 1912-й, нераспространяется на дѣла до воспослѣдованія вышеприведеннаго Именнаго Высочайшаго Указа, производствомъ въ первой степени Суда оконченныя и въ оную Палату записанныя, токмо акторатовъ или по поступившимъ къ ней позывамъ перенесенныя потому, что дѣла такого рода въ составѣ своемъ по Литовскимъ узаконеніямъ не переносились изъ 1-й во 2-ю степень Суда, но они составлялись уже въ семъ послѣднемъ изъ представляемыхъ, по возглашеніи ихъ акторатовъ объясненій (голосовъ и реплики) доказательствъ и копій съ рѣшенія Суда, на кои стороны жаловались, а потому тяжущіеся таковыхъ дѣлъ стороны обязываются при обстоятельныхъ просьбахъ и объясненіяхъ выше сего показанныхъ представить въ Палату доказательства, голоса при производствѣ дѣла въ первой степени Суда отбытыя и формальныя копіи съ рѣшеній, на кои допущена апелляція съ переводами на Россійскій языкъ, если писаны на иномъ, на установленной гербовой бумагѣ штатными переводчиками посвидѣтельствованными

и при подробныхъ описяхъ за подписомъ самой стороны, такъ дабы Палата могла составить вполнѣ дѣло и сообразно св. зак. т. X, разд. III, глав. II, приступить къ рѣшенію онаго безъ всякаго затрудненія, безъ чего упоминаемыя прошенія и объясненія приняты не будутъ; по дѣлу же о конкурсѣ Семятицкаго имѣнія, вмѣнить въ обязанность участвующимъ въ немъ сторонамъ, дабы они безъ всякаго отлагательства перевели на установленной гербовой бумагѣ на Русскій языкъ всѣ изложенныя ими на иномъ объясненія и доказательства, какія только ими представлены и имѣютъ еще у себя, равномѣрно съ подробною онымъ описью за подписомъ стороны; въ противномъ же случаѣ, всѣ означенныя дѣла подвергнуты будутъ послѣдствіямъ невзыскиваемымъ, въ законѣ предписаннымъ.

САНКТПЕТЕРБУРГСКІЯ СЕНАТСКІЯ ОБЪЯВЛЕНІЯ.

Издаваемыя къ Санктпетербургскимъ вѣдомостямъ каждую недѣлю по Вторникамъ и Пятницамъ. Подписная цѣна за годовое полученіе Сенатскихъ Объявленій 6 руб. серебромъ.

№ 40.

Вторникъ, Мая 20 дня 1841 года.

Примѣчаніе:
Печатаніе публикацій назначено:

1-я въ № 38, Вторникъ, Мая 13-го 1841 г.
2-я въ № 39, Пятница, Мая 16-го 1841 г.
3-я въ № 40, Вторникъ, Мая 20-го 1841 г.

Статьи публикацій вообще раздѣляются на XVIII постоянныхъ разрядовъ, изъ коихъ первые семнадцать печатаются три раза, а послѣдній одинъ разъ.

ПУБЛИКАЦІЯ ТРЕТЬЯ.

Разрядъ I. О вступившихъ въ Правительствующій Сенатъ дѣлахъ, назначенныхъ къ сочиненію записокъ.
(Публикація нѣтъ.)

Разрядъ II. О вызовѣ для рукоприкладства подъ записками, выписками и экстрактами.

Тяжущимся по нижеозначеннымъ дѣламъ объявляется, чтобы явились сами, или прислали повѣренныхъ, для рукоприкладства подъ записками, въ положенный X т. св. зак. гражд. 1972-й ст. срокъ:

Правительствующаго Сената въ 8-й Департаментъ:

По вступившимъ дѣламъ:

11392. 1840 г. Ноября 17, отъ Тамбовскаго Гражданскаго Губернатора, бурмистръ помѣщика Моршанскаго уѣзда Графа *Мордвинова* Яковъ *Жеребцовъ* и казенный крестьянинъ села Питерскаго Тимофей *Рѣшетниковъ*, по дѣлу, о причиненномъ отъ пониженія плотины на выстроенной послѣднимъ мельницѣ, вредъ мельницѣ г. Мордвинова.

Изъ Гражданскихъ Палатъ:

11393. 1840 г. Іюня 9, Таврической, опекуны надъ имѣніемъ умершаго Полковника Михайла *Миленко-Стойкевича* родные его сыновья: Капитанъ Михайла и Гвардіи Штабсъ-Капитанъ Яковъ *Миленко-Стойковичи* и Евпаторійскіе купцы Караимъ, Симъ и Бобокой *Бобовичи*, объ отдачѣ въ откупное содержаніе и продажи первыми послѣднимъ 6,000 дес. земли.

11394. 1840 г. Сентября 14, Орловской, бывшіе опекуны надъ имѣніемъ умершаго Орловскаго мѣщанина Михайлы *Подшивалова*, Орловскіе купцы: Иванъ *Карякинъ*, Григорій *Врижниковъ* и Федоръ *Залѣскій*, да Орловскій мѣщанинъ Николай большой *Подшиваловъ* и мѣщанка Наталья *Подшивалова*, о утратѣ и истребленіи первыми изъ означеннаго имѣнія, заключающагося въ водяной мукомольной мельницѣ, состоящей при хуторѣ Гати на рѣкѣ Окѣ съ прочими заведеніями вещей и раззореніе той мельницы на цѣну до 50,000 р.

11395. 1841 г. Января 21, Тульской, Поручикъ Петръ *Бенедиктовъ* и Генералъ-Маіорша Княгиня Ирина *Урусова* о имѣніи, оставшемся послѣ Дѣйствительнаго Тайнаго Совѣтника Сергѣя *Хитрово*.

11396. 1841 г. Января 23, Рязанской, незаконно-рожденный отъ солдатки Авдотьи Федоровой *Бирюковой* сынъ Иванъ по крестномъ отцѣ *Ивановъ* и Титулярная Совѣтница Наталья *Короткова*, объ отыскиваемой первымъ съ семействомъ изъ владѣнія послѣдней свободы.

Въ Бессарабскій Областный Гражданскій Судъ.

11397. Повѣренный наслѣдниковъ Коллежскаго Совѣтника *Криницкаго* дворянинъ Ромуальдъ *Копестинскій*, по дѣлу, о претензіи Коллежской Совѣтницы *Шумейковой* къ тѣмъ наслѣдникамъ, за неплатежъ по письменному покойнаго Криницкаго обязательству денегъ.

Пермской Губернiи въ Палату Уголовнаго и Гражданскаго Суда.

11398. Камышловскiй мѣщанинъ Семенъ *Поповъ* и Глазовскiй купеческiй сынъ Яковъ *Чирковъ*, или ихъ повѣренные, по дѣлу, о растратѣ Камышловскимъ мѣщаниномъ Семеномъ Поповымъ и Глазовскимъ купеческимъ сыномъ Яковомъ Чирковымъ хлѣба, принадлежащаго Ницынскому г. *Сѣдомскаго* заводу.

Пермской Губернiи въ Кунгурскiй Уѣздный Судъ.

11399. Заводо-управленiю Курашинскаго купца *Кнауфа* горнаго завода, Пермскаго Кафедральнаго Собора Протоiерей *Квашнинъ*, Кынасовскiй Станцiонный Смотритель Коллежскiй Регистраторъ Иванъ *Некрасовъ* и Вольскiй купецъ Михайла *Яблошниковъ*, или ихъ повѣренные, по дѣлу, о мукомольныхъ мельницахъ, первой общаго владѣнiя Курашинскаго купца Кнауфа горнаго завода Пермскаго Кафедральнаго Собора Протоiерея Квашнина Кынасовскаго села Священника *Кузнецова*, Станцiоннаго Смотрителя Некрасова и Кынасовской волости крестьянина *Полежаева*, построенной на правомъ берегу рѣки Бабки и второй владѣемой Вольскимъ купцомъ Яблошниковымъ, состоящей на лѣвомъ берегу рѣки Малаго-Сомыша, выстроенныхъ на земляхъ Кынасовской волости.

Въ Рязанскую Гражданскую Палату:

11400. Опекуны надъ имѣнiемъ и заводами Коллежскаго Регистратора Ивана *Баташева*, Титулярный Совѣтникъ Осипъ Ивановъ *Хомяковъ* и Подпоручикъ Федоръ Васильевъ *Дружининъ* и Касимовскiй 3-й гильдiи купецъ Семенъ Тимофеевъ *Калабаевъ*, по дѣлу, о взысканiи первыми съ послѣдняго, за отпущенныя ему въ продажу лѣсныя и деревянныя издѣлiя денегъ.

11401. Оренбургской Губернiи Бузулукскаго уѣзда деревни Медвѣдевой, Миклеева тожъ, однодворцы Иванъ и Максимъ Васильевы *Рылевы*, или ихъ повѣренные, по дѣлу, поступившему изъ Скопинскаго Уѣзднаго Суда, по апелляцiи тамошняго уѣзда деревни Ягодной вольнаго хлѣбопашца Алексѣя Карпова *Реброва*, о проданной ему Реброву ими Рылевыми имѣнiи, состоящемъ Скопинской округи при деревни Бахаровки, о коемъ оной же деревни Бахаровки однодворецъ Яковъ Никифоровъ *Подпориновъ* производитъ споръ.

Рязанской Губернiи въ Данковскiй Уѣздный Судъ.

11402. Данковскаго уѣзда села Домочей однодворцы: Тимофей Абрамовъ *Сторожевыхъ*, Акинтiй Алексѣевъ *Батлыковъ*, Иванъ и Петръ Iевлевы *Распоповы* и тогожъ села однодворецъ Иванъ Петровъ *Кавешниковъ*, или ихъ повѣренные, по дѣлу ихъ.

Въ Тульскую Палату Гражданскаго Суда.

11403. Изъ дворянъ канцеляристъ Яковъ Николаевъ *Стечкинъ* и Артиллеріи Поручица Александра Кондратьева *Голоушева*, по дѣлу, о удержаніи у г. Голоушевой 4300 р. слѣдующихъ ей въ выдачу изъ Тульскаго Городоваго Магистрата въ пользу Коммитета, учрежденнаго на пособіе погорѣвшимъ г. Тулы.

Разрядъ III. О рѣшеныхъ въ Правительствующемъ Сенатѣ дѣлахъ и вызовѣ къ слушанію рѣшеній, последовавшихъ въ судебныхъ мѣстахъ.

Вызываются къ слушанію рѣшеній по дѣламъ:

Московской Палаты Гражданскаго Суда въ 1-й Департаментъ:

11404. Генералъ-Маіоръ Алексѣй Алексѣевичъ *Тучьковъ* и Кригсъ-Цалмейстеръ Федоръ Семеновъ *Мосоловъ*, а въ случаѣ смерти наслѣдники, или ихъ повѣренные, по дѣлу, о долгахъ Оберъ-Провіантмейстера Семена *Темирязева*.

11405. Ротмистрша Александра Павлова *Медвѣдкова* и Коллежскій Ассессоръ Василій Александровъ *Карцевъ*, а въ случаѣ смерти наслѣдники ихъ, по дѣлу, о взысканіи первою съ послѣдняго 2,150 р. асс.

11406. Московскій 3-й гильдіи купецъ Никита Григорьевъ *Шобоновъ*, а въ случаѣ смерти его наслѣдники, или ихъ повѣренные, по дѣлу, о взысканіи имъ съ Штабсъ-Капитана Сергѣя *Римскаго-Корсакова*, за лѣсный матеріалъ 23,734 р. 90 к.

Въ Астраханскій Уѣздный Судъ.

11407. Наслѣдники умершаго Губернскаго Секретаря Якова *Добровольскаго*, по дѣлу, объ оставшемся по смерти его Добровольскаго имѣніи.

Владимірской Губерніи во Владимірскій Уѣздный Судъ.

11408. Крестьяне Владимірской округи деревни Парфентьевой Иванъ *Игнатьевъ* и села Ставрова бывшій голова Тимофей *Григорьевъ*, или ихъ повѣренные, по дѣлу, о взыскиваемыхъ первымъ съ послѣдняго по контракту за написаніе ревизскихъ сказокъ деньгахъ 200 р.

Владимірской Губерніи въ Шуйскій Уѣздный Судъ.

11409. Наслѣдники Генералъ-Маіорши Авдотьи Ивановны *Баклановской* и опеку-

ны надъ имѣніемъ ея, по дѣлу, о возвращеніи Титулярной Совѣтницѣ Надеждѣ *Луниной*, изъ владѣнія ея Баклановской земли, излишне поступившей противу закладной, данной г.г. *Чевкиными* г. *Жуковой*.

Въ Вятскую Палату Гражданскаго Суда.

11410. Сарапульскій 3-й гильдіи купецъ Иванъ Александровъ *Зайцовъ*, по дѣлу, о взыскиваемыхъ имъ по 3-мъ заемнымъ письмамъ Сарапульскаго уѣзда деревни Ижбабьи съ ясашныхъ Татаръ Абдулхалика *Ишмухаметева* и Абдулханана *Абдулваліева* 5,600 р.

Оренбургской Губерніи въ Уфимскій Уѣздный Судъ.

11411. Сызранскаго бургомистра Михайлы Семенова *Шлыгина* дочь дѣвица Александра Михайлова и Губернскій Секретарь Михайла *Дылловъ*, или ихъ повѣренные, по дѣлу, о выдѣлѣ дѣвицѣ Александрѣ Михайловой Шлыгиной, изъ имѣнія покойной сестры ея Капитанши Федосьи Михайловой *Алакаевой* части, и о уничтоженіи упомянутой Алакаевой отпускной, данной ею крестьянамъ своимъ.

Въ Пермскую Палату Уголовнаго и Гражданскаго Суда.

11412. Ирбитскіе 3-й гильдіи купеческій сынъ Евтропъ Андріяновъ *Стариковъ*, мѣщанинъ Якимъ Михайловъ *Семушинъ*, жена его Зиновья и сынъ ихъ Хрисанфъ, или ихъ повѣренные, по дѣлу, о взыскиваемыхъ первымъ съ послѣднихъ по векселямъ деньгахъ 516 р. 15 к. асс.

Пермской Губерніи въ общія Ирбитскія Уѣздный Судъ и Городовый Магистратъ присутствія.

11413. Опекуны, опредѣленные къ управленію имѣніемъ умершаго Титулярнаго Совѣтника Дмитрія *Воинова*, Коллежскій Ассессоръ Иванъ *Поповъ* и Коллежскій Секретарь Степанъ *Андронниковъ*, или ихъ повѣренные, по дѣлу, о искѣ ими съ Ирбитскаго мѣщанина Федора Васильева *Топоркова* по заемному письму денегъ 1,000 р. асс.

Пермской Губерніи въ общія Осинскія Уѣздный Судъ и Городовую Ратушу присутствія.

11414. Титулярная Совѣтница Серафима Михайлова *Зырянова*, Ростовскій 1-й гильдіи купецъ Иванъ *Месниковъ* и повѣренный Осинской питейной конторы Рязанской Губерніи Зарайскаго уѣзда свободнаго земледѣльца Александра Борисова *Месникова*, по дѣлу, о взыскиваемыхъ ими съ Осинскаго мѣщанина Степана Алексѣева *Нестерова* деньгахъ г. Зыряновой по заемному письму 340 р. асс. и Осинскою питейною конторою по счету 102 р. 40 к. асс.

В Рязанскую Гражданскую Палату.

11415. Дочь покойнаго Тайнаго Советника Викентія Ивановича Голынскаго, девица Варвара *Голынская*, Штабс-Капитан Николай Иванов и Чиновник 10-го класса Евстратій *Бибиковы*, или их поверенные, по делу, о переведенных Ряжскаго уезда в деревню Богдановку крестьянах.

Рязанской Губерніи в Касимовскій Уездный Суд.

11416. Рязанскій 2-й гильдіи купец Прокофій Матвеев *Филатов*, Гвардіи Подпоручик Владимір Николаев *Перхуров* и крестьянин его Касимовской округи села Курмона Астафій *Васильев*, по делу, о взыскиваемых первым с последних за побег с барки людей убытках.

В Рязанскій Уездный Суд.

11417. Опекунша над малолетными детьми своими Московская купчиха Елисавета Николаева *Демина* и Надворный Советник и Кавалер Александр Яковлев *Кафтырев*, по делу, о взысканіи первою с последняго по заемному письму в 10,000 р. за уплатою 5,000 р. остальныя с процентами.

Рязанской Губерніи в Сапожковскій Городовый Магистрат:

11418. Бывшіе с 1821 и по 1823 г. в оном же Магистрате и Сиротском Суде присутствующими бургамистры Сапожковскіе, купеческій сын Филипп Степанов *Фокин* и мещанин Павел Петров *Зеленин*, ратманы: купеческій сын Осип Александров *Дубровин*, мещане: Филимон Кузмин *Тапильскій*, Петр Купріянов и Дмитрій Лаврентьев *Нестеровы*, Секретарь Петр Иванов *Григорьев*, градскій голова Лука Иванов *Арзамасцов*, сиротскій староста Афанасій *Иванов*, и Сапожковскіе, 3-й гильдіи купеческой сиохи Настасьи Сергеевой *Курлаевой* дети: Николай, Наталья и Вера Григорьевы *Курлаевы*, 3-й гильдіи купеческая жена Анисья Петрова *Курлаева* и дочь ея Марья Терентьева *Курлаева* ж, 3-й гильдіи купеческій сын Григорій *Новодерешкин* и умершаго Сапожковскаго же Священника жена вдова Марфа Николаева по муже *Русанова*, по делу, о долгах и имени умершаго Сапожковскаго 3-й гильдіи купца Терентія Лазарева *Курлаева*.

11419. Коммиссіонер Графа *Зубова* Рязанскій купец Александр Акинфіев *Малютин*, по делу, в непоставке им Малютиным по контракту, заключенному с содержателем Меленковских питейных сборов 1-й гильдіи купцом Андреем Савельевым *Китайцевым*, в содержимые им сборы вина 5000 ведр.

Рязанской Губерніи в Скопинскій Городовый Магистрат:

11420. Умершаго Елецкаго купца Никифора Акимова *Кузавкова* наследники, или их поверенные, по делу, о взыскиваемых оным Кузавковым, с Ско-

пинскаго мѣщанина Павла Аверьянова *Юрагина*, должныхъ ему Кузавкову по векселю деньгахъ.

Рязанской Губерніи въ Зарайскій Уѣздный Судъ.

11421. Зарайской округи села Ловецъ свободные, земледѣлецъ Максимъ Степановъ *Кимеровъ* и земледельчиха Елизавета Матвѣева *Банина*, или ихъ повѣренные, по дѣлу, начавшемуся изъ нихъ по прошенію земледѣльчихи Банниной, о понужденіи земледѣльца Кимерова къ выдачѣ ей на запроданный имъ покойному мужу ея свободному земледѣльцу Митрофану Семенову *Банину* по условію, засвидѣтельствованному въ Ловецкомъ ихъ приказѣ 30 Апрѣля 1821 г. участка земли, съ принадлежащими къ нему угодьями купчей.

Саратовской Губерніи въ Балашевскій Уѣздный Судъ.

11422. Поручикъ Евгеній Антоновъ *Дураковъ*, Балашевскіе 3-й гильдіи купцы Степанъ Михайловъ *Лупенковъ*, Иванъ Григорьевъ *Никаповъ* и Коллежскій Регистраторъ Иванъ Алексѣевъ *Шубинъ*, или ихъ повѣренные, по дѣлу, о взыскиваемыхъ первыми съ послѣдняго деньгахъ.

Въ Смоленскую Палату Гражданскаго Суда.

11423. Генералъ-Маіоръ Семенъ Степановичъ *Вистицкій*, Полковникъ Дмитрій Сергѣевъ *Чебышевъ*, Коллежскій Секретарь Герасимъ Парфеновъ *Жигмонтъ* и Духовскій мѣщанинъ Федотъ *Трофимовъ*, Вяземскіе мѣщане Николай и Василій Кириловы *Хахловы*, наслѣдники Вяземскаго купца Дмитрія *Жипина*, наслѣдники умершаго Флота Капитанъ-Лейтенанта Василія *Вонлярлярскаго*, Маіорша Марья *Мартиновичева* и дѣвицы Александра и Афросинья *Вонлярлярскія*, вольный хлѣбопашецъ Петръ *Одерлянскій*, Губернская Секретарша Анна Никанорова *Плескачевская*, наслѣдники умершей Коллежской Ассессорши Александры *Денибековой*, или сихъ послѣднихъ опекунъ Коллежскій Ассессоръ Андрей Осиповъ *Денибековъ*, дѣвица Павола Семенова *Повалошвыйковская* и бывшій Ельнинскій Исправникъ Титулярный Совѣтникъ Андрей Тимофеевъ *Путята*, Флота Лейтенантша Екатерина Нилова *Извѣкова* и наслѣдники Титулярной Совѣтницы Марьи *Кобранъ*, Коллежскій Ассессоръ Алексѣй Алексѣевъ и сынъ его Чиновникъ 9-го класса Михайла *Кобраны*, Коллежская Секретарша Прасковья Матвѣева *Поярхова* и Дорогобужскій мѣщанинъ Дмитрій Петровъ *Москвичевъ*, Поручица Екатерина Кирилова *Богдановичева*, или ихъ повѣренные, а за смертію кого изъ нихъ наслѣдники и пріемники ихъ, по дѣламъ: 1-му Вистицкаго съ крестьянами вѣдомства Государственныхъ Имуществъ, о лѣсной дачѣ; 2-му Чебышева, о завладѣніи имъ пустошами Верейки, принадлежащей Балдинской казенной волости; 3-му Жигмонта съ Трофимовымъ, о дѣвкѣ Аксиньѣ; 4-му Хахловыхъ съ наслѣдниками Жипина, о домѣ и о денежномъ искѣ; 5-му наслѣдниковъ Вонлярлярскаго съ Одерлянскимъ, о

денежномъ по завѣщанію искѣ; 6-му Плескачевской съ Денибековыми, о выдѣлѣ ей по смерти матери ея Маіорши Авдотьи *Лесли*, изъ имѣнія мужа ея, находящагося во владѣніи дѣтей Коллежскаго Ассессора Андрея *Денибекова* указной части; 7-му Поваломшейковской, о взысканіи ею съ Пучаты вознагражденія за проданныхъ двухъ мальчиковъ 2,000 р. 8-му Ивѣковой съ Кобранами, о дѣвкѣ Прасковьѣ Ильиной; 9-му Поярковой съ Москвичевымъ о денежномъ искѣ, и 10-му Богдановичевой съ дѣвицами *Барзенковыми*, о женщинѣ Марьѣ Андреевой.

Въ Тульскую Палату Гражданскаго Суда:

11424. Неслужащій дворянинъ Константинъ Ивановъ *Писаревъ* и Подпоручица вдова Любовь Николаева *Писарева*, и прочія участвующіе по дѣлу, о незаконномъ будто бы владѣніи имѣніемъ роднаго дяди его Подпоручика Евареста Александрова *Писарева*, состоящемъ въ уѣздахъ: Еленкомъ, въ деревнѣ Боркахъ и селѣ Ивановскомъ и Ефремовскомъ, въ селѣ Новолавровѣ, дѣтьми означенной г-жи Любви Писаревой.

11425. Гжатскіе мѣщане Егоръ и Иванъ Ивановы *Будниковы*, Мѣщовскій купецъ Алексѣй Ивановъ *Цуриковъ* и Козельскій мѣщанинъ Яковъ *Ефимовъ*, или ихъ повѣренные, по дѣлу, о взысканіи тѣмъ Цуриковымъ съ имѣнія и наслѣдниковъ умершей Бѣлевской помѣщицы Капитанши Настасьи *Темирязевой* по условію, учиненному имъ Цуриковымъ съ мѣщаниномъ *Ефимовымъ*, денегъ 10,000 р. съ таковымъ же числомъ процентовъ и съ неустойкою 2,000 р. а всего 22,000 р. по случаю ручательства Темирязевой подъ условіемъ Ефимова.

Разрядъ IV. О людяхъ, показавшихъ себя неимущими взнесть деньги, положенныя за переносъ дѣла.

Объявили себя неимущими:

Въ Ярославской Палатѣ Гражданскаго Суда.

11426. Ростовскій мѣщанинъ Михайла Андреевъ *Родіоновъ*, по дѣлу, о просимомъ имъ уничтоженіи духовнаго завѣщанія, покойнаго родителя его Ростовскаго же купца Андрея Тарасова *Родіонова*, составленнаго имъ въ пользу дѣтей своихъ и внучатъ.

Разрядъ V. О несостоятельныхъ должникахъ, торговыхъ людяхъ.

Въ образцовомъ объявленіи, приложенномъ при XI томѣ свода законовъ, приложеніе XXIII, № 2-го общая публикація о торговой несо-

стоятельности людей, заключаетъ въ себѣ слѣдующее: „въ слѣдствіе сего Присутственныя мѣста и Начальства благоволятъ: 1-е, наложить запрещеніе на имѣнія недвижимое должника и аресты на движимыя, буде таковыя въ ихъ вѣдомствѣ находятся; 2-е, сообщить (*въ тѣ Присутственныя мѣста, отъ коихъ публикуется*) о своихъ требованіяхъ на несостоятельнаго должника, или о суммахъ, слѣдующихъ ему отъ оныхъ мѣстъ и Начальствъ. Частныя же лица имѣютъ объявить (*тѣмъ Присутственнымъ мѣстамъ*) 1-е, о долговыхъ требованіяхъ своихъ на несостоятельнаго и о суммахъ ему должныхъ, хотя бы тѣмъ и другимъ еще и сроки къ платежу не наступили; 2-е, о имѣніи несостоятельнаго находящемся у нихъ въ сохраненіи, или закладѣ и обратно о имуществѣ, отданномъ несостоятельнаго на сохраненіе или подъ закладъ. Объявленіе сіе должно быть учинено, считая отъ дня напечатанія сихъ публикацій въ настоящихъ вѣдомостяхъ въ 3-й разъ въ нижеслѣдующіе сроки: 1-е, жительствующими въ томъ же городѣ, въ теченіи 2-хъ недѣль; 2-е, жительствующими въ другихъ мѣстахъ Имперіи, въ продолженіи 4-хъ мѣсяцовъ, и 3-е, заграничными не позже одного года.„ На семъ основаніи публикуется:

11427. С. Петербургскій Коммерческій Судъ, разсмотрѣвъ представленіе конкурснаго управленія, учрежденнаго по дѣламъ несостоятельнаго должника акцызнаго крестьянина Михайлы Афанасьева, по приватной фамиліи *Пучкова*, и изъясненное въ томъ представленіи заключеніе общаго собранія его заимодавцевъ, объявляетъ упомянутаго Михайлу Пучкова банкротомъ злонамѣреннымъ; о чемъ и извѣщаетъ всѣхъ, кому сіе вѣдать надлежитъ, съ присовокупленіемъ, что помянутый Пучковъ отъ уголовнаго суда, коему долженствовалъ быть преданъ, какъ злонамѣренный банкротъ, и отъ всякаго дальнѣйшаго преслѣдованія освобожденъ по силѣ 1-й ст. Всемилостивѣйшаго Манифеста, изданнаго въ 16-й день Апрѣля сего 1841 года.

11428. Отъ Таганрогскаго Коммерческаго Суда, 1841 г. Января въ 10-й день, по опредѣленію онаго, умершій Таганрогскій 3-й гильдіи купецъ Егоръ *Сакелари*, объявленъ несостоятельнымъ должникомъ.

11429. Пермской Губерніи отъ Ирбитскаго Городоваго Магистрата объявляется, что по рѣшительному Магистрата опредѣленію, состоявшемуся въ 25-й день Февраля 1839 г. на дѣло, о неплатежѣ несостоятельными должниками Ирбитскимъ мѣщаниномъ Николаемъ Ильинымъ *Пушкаревымъ* и сыномъ его Степаномъ, разнымъ кредиторамъ долговыхъ денегъ, означенные Пушкаревы по непоказанію ими уважительныхъ причинъ, отъ чего они впали въ неоплатный долгъ, по основанію св. зак. гражд. т. X 2316 ст. признаны неосторожными банкротами.

Разрядъ VI. О несостоятельныхъ разнаго сословія должникахъ, непринадлежащихъ къ торговому званію.

(Публикацій нѣтъ.)

Разрядъ VII. Объ избранныхъ кураторахъ, объ открытіи конкурсовъ, долговыхъ коммиссій, о непризнаваніи банкротами и проч.

11430. Отъ учрежденнаго Пермской Губерніи въ городѣ Чердынѣ по дѣлу должника Чердынскаго мѣщанина Василья Федорова *Оболенскаго* конкурса объявляется, что означенный должникъ мѣщанинъ Василій Оболенскій, по случаю учиненной имъ съ кредиторами его о заплатѣ долговъ добровольной сдѣлки, ни за банкрота ни за упадшаго непризнанъ.

Разрядъ VIII. О вызовѣ наслѣдниковъ къ полученію наслѣдства, также кредиторовъ и должниковъ къ расчетамъ.

Вызываются къ явкѣ, первые съ доказательствами о правѣ наслѣдія, вторые съ долговыми актами, а послѣдніе съ платежемъ денегъ:

Владимірской Губерніи въ общія Владимірскія Городовый Магистратъ и Уѣздный Судъ присутствія.

11431. Кредиторы и должники, послѣ умершихъ, Владимірскаго 3-й гильдіи купца Давила Козьмина, сына его Ивана Данилова *Иванисовыхъ* и дочери перваго Коллежской Регистраторши Клавдіи Даниловой *Доманіевской*, въ назначенные 785-ю ст. X т. сво. зак. гражд. сроки.

Въ Иркутское Губернское Правленіе.

11432. Родственники и наслѣдники, послѣ смерти Титулярнаго Совѣтника Алексѣя Федорова и жены его Елены Данбѣевой *Бейтонъ*, къ оставшемуся движимому и недвижимому имѣнію и билеты Московской Сохранной Казны, выданные на имя Елены Бейтонъ, въ положенный срокъ.

Костромской Губерніи въ Буевскій Уѣздный Судъ.

11433. Кредиторы, должники и наслѣдники къ полученію, оставшагося послѣ покойнаго Буйскаго Уѣзднаго Землемѣра Сергѣя *Иванова*, заслуженнаго ему жалованья, которое ему небыло выдано съ 1-го по 25-е число Сентября 1839 г., въ положенный закономъ срокъ.

Оренбургской Губерніи въ Бѣлебейскій Уѣздный Судъ.

11434. Наслѣдники къ деньгамъ, вырученнымъ чрезъ аукціонную продажу движимаго имѣнія, оставшагося послѣ смерти отставнаго Окружнаго Начальства Государственныхъ Имуществъ Бѣлебейскаго округа, Капитана Нико-

колая Иванова *Григорьева*, для полученія таковыхъ денегъ, въ узаконенный срокъ.

Рязанской Губерніи въ Скопинскую Дворянскую Опеку.

11435. Наслѣдники, къ оставшемуся послѣ умершаго изъ дворянъ канцеляриста Ивана Васильев *Нечаева* имѣнію, состоящему Скопинской округи въ селѣ Костемеревѣ, равно кредиторы и должники его, въ установленные сроки.

Рязанской Губерніи въ Зарайскій Городовый Магистратъ.

11436. Наслѣдники, къ оставшемуся послѣ умершаго малолѣтняго Зарайскаго купеческаго внука Александра Алексѣева *Коноплина* имуществу, серебромъ на 67 р. 58 к. въ узаконенный 764 ст. X т. зак. гражд. срокъ.

Саратовской Губерніи въ Камышинскій и Царицынскій Окружный Судъ.

11437. Наслѣдники, кредиторы и должники, умершаго Коллежскаго Совѣтника Ивана Федорова *Костогрызова* къ имѣнію, оставшемуся послѣ означеннаго г. Костогрызова, въ положенный 764, 776 и 1526 ст. X т. св. зак. гражданскихъ срокъ.

Саратовской Губерніи въ Аткарскій Уѣздный Судъ.

11438. Наслѣдники, кредиторы и должники, послѣ покойнаго Губернскаго Секретаря Дмитрія Николаева *Угримова*, къ оставшемуся движимому и недвижимому имѣнію, кромѣ отставнаго Капитанъ-Лейтенанта Якова Николаева *Угримова*, въ положенные 764, 1526 и 2301 ст. сроки.

Разрядъ IX. О сыскѣ людей, которые должны быть представлены къ суду, независимо отъ ихъ воли, по всѣмъ родамъ судопроизводства, въ томъ числѣ о сыскѣ людей бѣглыхъ. (Публикацій нѣтъ.)

Разрядъ X. О пойманныхъ бродягахъ и о такихъ бѣглыхъ людяхъ, которыхъ извѣстно званіе и прежнее жительство. (Публикацій нѣтъ.)

Разрядъ XI. Объ утратѣ разныхъ документовъ, также объ уничтоженіи вѣрющихъ писемъ и проч.

11439. Отъ Московскаго Губернскаго Правленія объявляется, буде у кого окажется потерянное дворовою дѣвкою г. Муратова Клеопатрою *Степановою*

свидѣтельство, данное изъ 2-го Департамента Московскаго Надворнаго Суда, 1837 г. Декабря 1 дня за № 10,641, то считать оное недѣйствительнымъ.

11440. Оренбургской Губерніи отъ Уфимскаго Уѣзднаго Суда объявляется, что въ ономъ Судѣ 20 Іюня прошлаго года, отъ жительствующей Уфимскаго уѣзда вдовы Поручицы Анны Прокофьевой *Шешминцовой*, свидѣтельствовалось вѣрющее письмо, данное ею Подполковнику Федору Никитину *Черникову-Анучину*, на совершеніе крѣпости, на проданныхъ ею троюродному брату своему Коллежскому Ассессору Алексѣю Петрову *Вершинину* дворовыхъ людей и крестьянъ, состоящихъ по 8-й ревизіи за нею Уфимскаго уѣзда по сельцу Пронину, Бурцово тожъ, всего 52 души съ землею, лежащею при ономъ сельцѣ 697 съ половиною дес. а 26 Іюня прошлаго года вдова Поручица Анна Шешминцова, поданнымъ въ оный Судъ прошеніемъ, просила помянутое выше сего данное ею г. Черникову-Анучину вѣрющее письмо уничтожить; почему и въ слѣдствіе предписанія Оренбургской Палаты Гражданскаго Суда, оный Уѣздный Судъ сдѣлалъ объ этомъ въ книгѣ, гдѣ записано вѣрющее письмо сіе надпись, публикуетъ, чрезъ сіе объявленіе согласно примѣчанія на 1470-й ст. т. X зак. гражд. считать то вѣрющее письмо ничтожнымъ.

11441. Отъ Черниговской Палаты Гражданскаго Суда объявляется, что выданное изъ бывшаго Генеральнаго Суда 2-го Департамента, что нынѣ сія Палата, 1815 г. Іюля 27 числа свидѣтельство на крестьянъ Ротмистра Василья Осипова *Туманскаго*, состоящихъ Сосницкаго уѣзда при селѣ Великомъ Устьи 100, мѣстечкѣ Новыхъ Млинахъ 81 и хуторѣ Маріантальскомъ 55, да Глуховскаго въ хуторѣ Николаевскомъ 19, всего 255 мужеска пола душъ, для вступленія въ винные откупа и казенныя всякаго рода подряды, должно почитать недѣйствительнымъ и ничтожнымъ, въ залогъ ни по какимъ случаямъ принято быть недолжно.

Разрядъ XII. О лишеніи правъ торговаго состоянія по необъявленію капитала.

11442. Отъ Бѣлостокскаго Областнаго Правленія 4-го отдѣленія объявляется, что Бѣлостокскіе купцы: 1-й гильдіи Еврей Мортко Лейбовичъ *Курляндскій* и 3-й гильдіи казенный крестьянинъ Владимірской Губерніи Ковровскаго уѣзда деревни Бреховской Михайла *Никифоровъ*, и Курляндской Губерніи города Леобова Абрамъ Іозефъ *Люве*, по нежеланію ихъ записаться въ купечество, на сей 1841 г. исключены изъ настоящаго сословія; почему и немогутъ они именоваться впредь симъ званіемъ, имѣть купеческій кредитъ и воспользоваться предоставленными сему разряду выгодами.

Разрядъ XIII. О вызовѣ по дѣламъ, касающимся до межеванія земель: генеральнаго, специальнаго и своекоштнаго. (Публикаціи нѣтъ.)

Разрядъ XIV. О вызовѣ для казенныхъ подрядовъ, поставокъ, откуповъ и снятія оброчныхъ статей.

11443. Артиллерійскій Департаментъ Военнаго Министерства, приглашаетъ желающихъ принять на себя перевозску изъ Санктпетербургскаго арсенала въ Ижевскій оружейный заводъ разныхъ матеріаловъ до 1100 пудъ; явиться къ торгу 15 и переторжкѣ 20 числѣ сего Мая мѣсяца, съ тѣмъ, чтобы желающіе участвовать въ торгахъ: а) благовременно подавали въ Департаментъ узаконенныя прошенія, съ надлежащими залогами и видами о ихъ званіи; б) къ торгу и переторжкѣ, явились въ назначенные дни отъ 10 часовъ утра и не позже 12-ти; при чемъ они предваряются, что послѣ переторжки, никакой уступки принято не будетъ.

11444. Пажескій ЕГО ИМПЕРАТОРСКАГО ВЕЛИЧЕСТВА Корпусъ симъ объявляетъ, что на годичную съ 12 го наступающаго Іюня поставку въ оный для стола Камеръ-Пажей и Пажей, мясной разнаго рода провизіи, назначены: торгъ 13-го и переторжка 17-го числъ текущаго Мая мѣсяца; желающіе принять на себя таковую поставку, благоволятъ явиться въ Хозяйственный Коммитетъ сего Корпуса означенныхъ числъ, утромъ въ 12-ть часовъ, съ благонадежными залогами и на право торговли свидѣтельствами.

11445. Пажескій ЕГО ИМПЕРАТОРСКАГО ВЕЛИЧЕСТВА Корпусъ симъ объявляетъ, дабы желающіе принять на себя годичную съ 12-го наступающаго Іюня поставку въ оный, для стола Камеръ-Пажей и Пажей, хлѣбовъ Французскихъ и булокъ изъ крупичатой муки, а также хлѣбовъ ржаныхъ; явились въ Хозяйственный Коммитетъ сего Корпуса къ назначеннымъ: торгу 20 и перепоржкѣ 21 числъ текущаго Мая мѣсяца, въ 12-ть часовъ утра, съ благонадежными залогами и на право торговли свидѣльствами.

11446. Департаментъ Военныхъ Поселеній, вызывая желающихъ принять на себя перемѣну закладныхъ рамъ, переплетовъ и производство другихъ работъ, въ конюшняхъ Л. Гв. Коннаго полка 4-го эскадрона, съ пониженіемъ объявленной цѣны 925 р. серебр.; приглашаетъ явиться къ торгу 12-го и къ переторжкѣ 15 Мая, съ тѣмъ, чтобы желающіе вступить въ подрядъ таковой, являлись отъ 11-ти до 2-хъ часовъ пополудни, и подавали бы предварительно о томъ прошенія съ представленіемъ, на основаніи X т. св. зак. гражд. ст. 1144-й, благонадежныхъ залоговъ и свидѣтельствъ на право торговли, безъ чего и къ торгу допущены не будутъ.

11447. Департаментъ Военныхъ Поселеній, вызывая желающихъ принять на себя перемѣну закладныхъ рамъ, перестилку половъ и перекрытіе крыши, въ конюшняхъ 6-го эскадрона Л. Гв. Коннаго полка, съ пониженіемъ объявленной цѣны 9,428 р. 57¾ к. серебр.; приглашаетъ явиться къ торгу 12-го и къ переторжкѣ 15 Мая, съ тѣмъ, чтобы желаю-

щіе вступить въ подрядъ таковой, являясь отъ 11-ти до 2-хъ часовъ пополудни, и подавали бы предварительно о томъ прошенія съ представленіемъ, на основаніи X т. св. зак. гражд. ст. 1144-й, благонадежныхъ залоговъ и свидѣтельствъ на право торговли, безъ чего и къ торгу допущены не будутъ.

11448. Департаментъ Военныхъ Поселеній, вызывая желающихъ принять на себя производство окончательной отдѣлки выстроеннаго въ чернѣ учебнаго зала при казармахъ Л. Гв. Егерьскаго полка, съ пониженіемъ объявленной за это цѣны 1,830 р. серебр.; приглашаетъ явиться къ торгу 15 и къ переторжкѣ 19 Мая, съ тѣмъ, чтобы желающіе вступить въ подрядъ таковой, являлись отъ 11-ти до 2-хъ часовъ пополудни, и подавали бы предварительно о томъ прошенія съ представленіемъ, на основаніи X т. св. гражд. ст. 1144-й, благонадежныхъ залоговъ и свидѣтельствъ на право торговли, безъ чего и къ торгу допущены не будутъ.

11449. Департаментъ Военныхъ Поселеній, вызывая желающихъ принять на себя постройку въ г. Павловскѣ деревянныхъ казармъ и цейхгауза для Гвардейской инвалидной № 2его роты, съ пониженіемъ выпрошенной за то цѣны 11,800 р. серебр.; приглашаетъ явиться къ торгу 15-го и переторжкѣ 19 Мая, съ тѣмъ, чтобы желающіе вступить въ подрядъ таковой, являлись отъ 11-ти до 2-хъ часовъ пополудни, и подавали бы предварительно о томъ прошенія съ представленіемъ, на основаніи X т. св. зак. гражд. ст. 1144-й, благонадежныхъ залоговъ и свидѣтельствъ на право торговли, безъ чего и къ торгу допущены не будутъ.

Разрядъ XV. О публичной и аукціонной продажѣ имѣній и объ отмѣнѣ продажъ сего рода.

11450. Отъ Санктпетербургскаго Губернскаго Правленія объявляется, что въ ономъ во исполненіе Указа Правительствующаго Сената, будутъ продаваться 2 дома, состоящіе въ городѣ Нарвѣ, принадлежащія 1-й умершей вдовѣ Каролинѣ *Краузъ* подъ № 114, со всемъ при немъ строеніемъ и землею, которой имѣется квадратныхъ 154 саж. оцѣненный въ 1400 р. асс. а доходу въ годъ приноситъ 60 р. и 2-й, купцу Іогану *Грослаубу* подъ № 182, подъ коимъ мѣры земли 201 квадратныхъ саж. оцѣненный въ 1200 р. асс. а доходу въ годъ приноситъ 60 р. на пополненіе казенной недоимки; желающіе пріобрѣсть оные дома покупкою, имѣютъ явиться въ сіе Правленіе на срокъ Іюня 26 числа и чрезъ 3 дня къ переторжкѣ, гдѣ можно видѣть и подробную опись тѣмъ домамъ.

11451. Симбирское Губернское Правленіе объявляетъ, что въ ономъ будетъ продаваться съ публичныхъ торговъ земля Ардатовскаго мѣщанина *Стеньши-*

на, состоящая въ Ардатовскомъ уѣздѣ 15 дес. оцѣненная въ 1200 р. асс. описанная по неплатежу имъ Стеньшинымъ слѣдующихъ въ казну за содержимую оброчную статью денегъ 3775 р. 75 к. асс.; почему желающіе купить оную землю, и къ бытію при торгахъ самъ неплательщикъ или его повѣренный, имѣютъ явиться въ оное Правленіе на назначеніе торговъ сроки 28 Іюля съ переторжкою чрезъ 3 дня.

Разрядъ XVI. О вызовахъ людей дворянскаго и прочихъ сословій къ выборамъ или совѣщаніямъ. (Публикацій нѣтъ.)

Разрядъ XVII. Разнородныя публикаціи, неподходящія къ разрядамъ здѣсь означеннымъ.

11452. С. Петербургскій Коммерческій Судъ, получивъ извѣщеніе о смерти Выборгскаго и временнаго С. Петербургскаго 1-й гильдіи купца Карла *Крафта*, торговавшаго подъ фирмою Симонъ Якоби и ком. послѣдовавшей 27 Марта сего 1841 г. и предписавъ С. Петербургскому Сиротскому Суду о немедленномъ назначеніи къ малолѣтнымъ дѣтямъ его и къ слѣдующему на часть ихъ наслѣдству опеки, согласно съ 5-мъ пунктомъ примѣчанія къ продолженіи т. X св. зак. гражд. къ ст. 796, о мѣрахъ къ сохраненію отъ разстройства торговыхъ заведеній, въ случаѣ смерти владѣльца, дозволилъ продолженіе торговаго предпріятія, по смерти Крафта оставшагося подъ надзоромъ тестя умершаго бывшаго Полицейскаго Чиновника при Дерптскомъ Университетѣ, Георга *Шмита*, главному конторщику Крафта Эдварду *Мейеру*, впредь до учрежденія опеки надъ малолѣтными наслѣдниками; о чемъ и объявляетъ какъ наслѣдникамъ покойнаго Крафта, такъ и всѣмъ, кому вѣдать о томъ надлежитъ.

11453. Архангельскій Коммерческій Судъ, разсмотрѣвъ представленіе конкурснаго управленія, учрежденнаго по дѣламъ умершаго несостоятельнаго должника Архангельскаго 3-й гильдіи купца Егора *Новоселова* и изъясненное въ томъ представленіи заключеніе общаго собранія его заимодавцевъ, объявляетъ упомянутаго Егора Новоселова должникомъ несостоятельнымъ не осторожнымъ; о чемъ и извѣщаетъ всѣхъ, кому сіе вѣдать надлежитъ.

11454. Витебское Губернское Правленіе вызываетъ всѣхъ кредиторовъ, помѣщика Невельскаго уѣзда Чиновника 7-го класса Николая *Удалова*, по случаю описаннаго его имѣнія за разные денежные взысканія, для назначенія въ публичную продажу.

11455. Владимірской Губерніи отъ Переславскаго Уѣзднаго Суда объявляется о томъ, несостоитъ ли изъ дворянъ унтеръ-офицерша Варвара Данилова

Чулкова, кромѣ Московской купчихи Настасьи Карповой *Второвой*, кому либо еще должною, равно и ей кто либо должнымъ, тобы первые явились съ документами, а послѣдніе съ деньгами въ оный Судъ въ постановленный закономъ срокъ, а также о розысканіи, непринадлежитъ ли гдѣ либо ей еще другаго движимаго и недвижимаго имѣнія; если же откроется таковое имѣніе, благоволили бы тѣ мѣста оный Судъ увѣдомить.

11456. Смоленской Губерніи учрежденный въ городѣ Вязьмѣ надъ должникомъ Вяземскимъ мѣщаниномъ Алексѣемъ *Юдинымъ*, конкурсъ чрезъ сіе объявляетъ, что означенный должникъ Алексѣй и племянникъ его Иванъ Гавриловъ *Юдины*, по рѣшенію конкурса, признаны при торговлѣ ихъ несчастно-упадшими и производящееся объ нихъ дѣло по закрытіи конкурса, имѣетъ быть представлено въ Вяземскій Городовый Магистратъ.

САНКТПЕТЕРБУРГСКІЯ СЕНАТСКІЯ ОБЪЯВЛЕНІЯ.

Издаваемыя въ Санктпетербургскихъ вѣдомостяхъ каждую недѣлю по Вторникамъ и Пятницамъ. Подписная цѣна за годовое полученіе Сенатскихъ Объявленій 6 руб. серебромъ.

№ 41.

Пятница, Мая 23 дня 1841 года.

Примѣчаніе:

Печатаніе публикацій назначено:

1-я, въ № 41, Пятница, Мая 23-го 1841 г.
2-я, въ № 42, Вторникъ, Мая 27-го 1841 г.
3-я, въ № 43, Пятница, Мая 30-го 1841 г.

Статьи публикацій вообще раздѣляются на XVIII постоянныхъ разрядовъ, изъ коихъ первые семнадцать печатаются три раза, а послѣдній одинъ разъ.

ПУБЛИКАЦІЯ ПЕРВАЯ.

Разрядъ I. О вступившихъ въ Правительствующій Сенатъ дѣлахъ, назначенныхъ къ сочиненію записокъ. (Публикаціи нѣтъ.)

Разрядъ II. О вызовѣ для рукоприкладства подъ записками, выписками и экстрактами.

Тяжущимся по нижеозначеннымъ дѣламъ объявляется, чтобы явились сами, или прислали повѣренныхъ, для рукоприкладства подъ записками, въ положенный X т. св. зак. гражд. 1972-й ст. срокъ:

От Канцеляріи Правительствующаго Сената во 2-й Департаментъ:

12055. 1841 г. Марта 30, по вступившему въ оный отъ Смоленскаго Гражданскаго Губернатора и записанному въ настольномъ реэстрѣ подъ № 291 дѣлу, объ отыскиваніи Священно-церковно-служителями *села-Сокорева*, изъ владѣнія помѣщицы *Макуцкой* земли.

12056. 1841 г. Января 7, по вступившему отъ состоящаго въ должности Тверскаго Гражданскаго Губернатора дѣлу, объ оставшемся послѣ бездѣтно умершей Штабсъ-Капитанши Татьяны Родіоновой *Перовой* 4-хъ мужеска пола душахъ, присвоемыхъ Подполковникомъ Васильемъ *Давыдовымъ*.

12057. 1840 г. Декабря 13, по вступившему изъ Могилевской Палаты Гражданскаго Суда дѣлу, о искѣ наслѣдниками купца Кирила *Тарачкова* съ купцовъ: Самуила *Гецеля*, Арона и Николая *Лазаревыхъ*, слѣдующихъ за проданную на пополненіе казенной недоимки соль, принадлежащую купцамъ: Егору *Хатунцову*, Прохору *Седлереву*, Ивану *Козану*, Евсею, Алексѣю, Ивану и Дмитрію *Мошковскимъ*, денегъ.

Московской Палаты Гражданскаго Суда въ 1-й Департаментъ:

12058. Коллежскій Секретарь Сергѣй Ивановъ *Новомлинскій*, по дѣлу, о взысканіи съ него хлѣбопашцемъ Сергѣемъ Степановымъ *Кокинымъ* 4898 р.

12059. Московскіе мѣщане: Алексѣй, Николай, Клавдія и Агнія Ильины *Мыльниковы*, по дѣлу, о положенномъ Сиротскимъ Судомъ съ Московскаго мѣщанина Павла *Воробьева*, въ пользу опеки умершаго Московскаго мѣщанина Ильи *Мыльникова*, взысканіи 6795 р. 10 к.

Въ Волынскую Палату Гражданскаго Суда.

12060. Помѣщики: Николай *Бѣлецкій* Гаврила, и Уршулъ изъ Собѣщанскихъ *Бѣлянскіе*, Матвѣй *Міяковскій*, Людвикъ *Нагорничевскій*, а также помѣщикъ Іосифъ *Миржевинскій*, покойнаго помѣщика Матвѣя *Борудзкаго* дебиторъ и наслѣдники покойнаго помѣщика Михайлы *Славушевскаго*, или ихъ повѣренные, по дѣлу, поступившему на ревизію изъ конкурсоваго суда, о имѣніи умершаго помѣщика Матвѣя Борудзкаго.

Въ Могилевскую Палату Гражданскаго Суда:

12061. Дворяне: Домка *Гурская,* Анастазія *Чигирова* и наслѣдники Викентія *Бубеля,* или ихъ повѣренные, по дѣлу, въ спорѣ о имуществѣ между помѣщикомъ Игнатіемъ *Копопкою* съ наслѣдниками дворянъ *Янковскихъ.*

12062. Помѣщики Иванъ Игнатьевъ и жена его Клеотильда Михайлова *Цѣхановецкіе,* Леонардъ *Піотровскій* и наслѣдники Афанасія *Піотровскаго,* или ихъ повѣренные, по дѣлу, о невозвратѣ помѣщиками Иваномъ Игнатьевымъ и женою его Клеотильдою Михайловою Цѣхановецкими, по мировому документу Леонарду и Афанасію Піотровскимъ крестьянъ.

Въ Орловскую Палату Гражданскаго Суда.

12063. Опекунъ надъ малолѣтными Брянскими мѣщанами *Бутошиными,* тамошній 3-й гильдіи купецъ Иванъ Васильевъ *Зуевъ,* по дѣлу, о взысканіи въ пользу первыхъ съ Брянскаго мѣщанина Василья *Муравьева* за хлѣбъ денегъ.

Въ Пензенскую Палату Гражданскаго Суда.

12064. Коллежскій Совѣтникъ Алексѣй Николаевъ *Бахметевъ,* Подпоручикъ Князь Максимъ Максимовъ *Чурмантѣевъ* и отпущенная отъ него на волю женка вдова Прасковья *Лазарева,* или ихъ повѣренные, по дѣлу, о проданномъ Княземъ Чурмантѣевымъ г. Бахметеву сынѣ ея Лазаревой крестьянинѣ Алексеѣ Григорьевѣ съ раздробленіемъ семейства.

Въ Симбирскую Палату Гражданскаго Суда.

12065. Повѣренный содержателя Алатырскихъ питейныхъ откуповъ Поручика *Протасьева,* Юрьевъ-Польскій 3-й гильдіи купеческій сынъ Федоръ Ивановъ *Порошинъ* и Алатырская мѣщанская жена Ирина Васильева *Талызинская,* по дѣлу, о взыскиваемыхъ съ нее Протасьевымъ штрафныхъ деньгахъ 140 р. асс. за противу-законныя будто ея поступки по Промзинскому питейному дому въ бытность ея въ ономъ сидѣльчихою.

Въ Таврическую Палату Гражданскаго Суда.

12066. Наслѣдники, жительствовавшей Екатеринославской Губерніи въ Бахмутскомъ уѣздѣ Полковницы *Котляревской,* уже умершей, по дѣлу, о неправильно проданной помѣщикомъ Полковникомъ Али Мурзою *Ширинскимъ* ей Котляревской земли, состоящей Феодосійскаго уѣзда при *деревнѣ Кармышъ Келечи,* принадлежащей поселянамъ той деревни.

Въ Херсонскую Палату Гражданскаго Суда.

12067. Одесская мѣщанка Марьяна *Иванова,* Савелій *Костелигинъ* и Протоіерейша *Огинская,* по дѣлу, объ освобожденіи кураторовъ конкурса надъ имѣніемъ мѣщанина Василія *Иванова* отъ возврата доходовъ, собранныхъ съ дома его.

Разрядъ III. О рѣшенныхъ въ Правительствующемъ Сенатѣ дѣлахъ и вызовѣ къ слушанію рѣшеній, послѣдовавшихъ въ судебныхъ мѣстахъ.

Вызываются къ слушанію рѣшеній по дѣламъ:

С. Петербургскаго Временнаго Надворнаго Суда въ 3-й Департаментъ.

12068. Штабъ-Лекарь Антонъ Францовичъ *Павлюци*, или его повѣренный, по дѣлу, о взыскиваемыхъ имъ съ портнаго мастера *Оберта* 1,000 р. асс. и 450 р. серебр.

Московской Палаты Гражданскаго Суда въ 1-й Департаментъ:

12069. Штабсъ-Ротмистрша Княгиня Анна Иванова *Вадбольская*, Подполковницы: Варвара Иванова *Рачинская* и Прасковья Ильина *Кубитовичъ*, Корнетъ Егоръ и канцеляристъ Владиміръ Николаевы *Даниловы*, а въ случаѣ смерти наслѣдники ихъ, или ихъ повѣренные, по дѣлу объ имѣніи, оставшемся послѣ Капитана Ивана и жены его Марьи *Савиновыхъ*.

12070. Московскія купеческія жены Авдотья *Шомова* и Александра *Литтерова* и кураторы конкурса несостоятельнаго должника купца Василья *Шапошникова*, Московскіе купцы: Денисъ *Сычковъ*, Алексѣй *Дьяконовъ*, Евтей *Рудаковъ*, Николай *Шошинъ* и Никифоръ *Галаховъ*, или ихъ повѣренные, по дѣлу, о выдѣлѣ Литтеровой части, изъ имѣнія умершаго брата ея купца Викула *Шапошникова*, согласно съ духовнымъ его завѣщаніемъ.

Въ Коломенскій Уѣздный Судъ.

12071. Штабсъ-Ротмистръ Михайла Ивановъ *Афанасьевъ*, или его повѣренный, по дѣлу, объ отыскиваніи имъ за отпущенныхъ бывшимъ опекуномъ Подполковникомъ Степаномъ Кондратьевымъ *Канищевымъ* 2 дѣвокъ, изъ купленнаго имъ Афанасьевымъ имѣнія.

Московской Губерніи въ Бронницкій Уѣздный Судъ.

12072. Крестьянинъ Иванъ *Чижовъ*, или его уполномоченный, по дѣлу, о взыскиваемыхъ бывшимъ Коломенскаго уѣзда г. Самойловой деревни Савиной крестьяниномъ, а нынѣ вольно-отпущеннымъ Иваномъ Ивановымъ Чижовымъ, съ удѣльныхъ крестьянъ Бронницкаго уѣзда деревни Сельца, Астафья *Петрова* и Матвѣя *Васильева*, за недоставленіе ими изъ города Москвы до города Вильны казеннаго транспорта 1681 р. 25 к.

Въ Калужскую Палату Гражданскаго Суда:

12073. Подпоручикъ Михайла *Доломановъ*, Княгиня *Кочубей* и повѣренный попечительства г. *Бартеневой*, или ихъ повѣренные, по дѣлу, о спорныхъ

земляхъ у Подпоручика Михайлы Николаева Доломанова съ попечительствомъ Высочайше утвержденнымъ надъ принадлежащимъ Коллежской Совѣтницы Федосьи Ивановой Бартеневой имѣніемъ, доставшемся супруги покойнаго Государственнаго Канцлера Княгини Марьи Васильевны Кочубей.

12074. Купецъ *Ивановъ* и опекуны дѣтей *Ирошникова*, Боровскіе, купецъ Сергѣй *Киркинъ* и мѣщанинъ Амбросимъ Лукинъ *Дешинъ*, или ихъ повѣренные, по дѣлу, во исполненіе Указа Правительствующаго Сената отъ 30 Іюля 1838 г. о взыскиваніи съ бывшаго Боровскаго мѣщанина, потомъ поступившаго въ военную службу Алексѣя Ирошникова, Боровскимъ купцомъ Корнѣемъ Ивановымъ сыномъ Ивановымъ, по переданнымъ ему отъ Московскаго мѣщанина Никиты *Шапошникова* векселямъ 7000 р.

Въ Нижегородскую Гражданскую Палату.

12075. Коллежскій Ассессоръ *Гурьевъ*, Флота Капитанъ-Лейтенантъ Князь Александръ *Ишеевъ* и Флота Лейтенантша Екатерина *Ишеева*, по дѣлу, объ оставшемся послѣ умершей жены Коллежскаго Ассессора Андрея Иванова Гурьева Любови Петровой, урожденной Ишеевой, имѣніи.

Въ Орловскую Палату Гражданскаго Суда.

12076. Трубчевскій 3-й гильдіи купецъ Стефанъ Сидоровъ *Щленскій* и дворянинъ Петръ Ивановъ *Брешко-Брешковскій*, по дѣлу, о взысканіи послѣднимъ съ перваго денегъ.

Въ Пензенскую Палату Гражданскаго Суда.

12077. Владѣльцы: Подпоручикъ Князь Егоръ Александровъ *Максутовъ*, Губернскій Секретарь Князь Александръ Егоровъ *Максутовъ*, дѣвица Княжна Пульхерія Иванова *Девлеткильдѣева*, Подпоручикъ Порфирій Александровъ *Семеновъ* и прочіе участвующіе въ дѣлѣ семъ Мурзы и казенные поселяне Краснослободскаго уѣзда *деревни Дашкиной*, или ихъ повѣренные, по дѣлу, объ отдѣленіи послѣднихъ отъ первыхъ землею особо.

Пермской Губерніи въ Палату Уголовнаго и Гражданскаго Суда.

12078. Крестьяне Каслинскаго наслѣдницъ *Расторгуева* завода Афанасій *Молоземовъ* и Государственный Бѣлоярской волости Григорій *Гавриловъ*, или ихъ повѣренные, по дѣлу, о рыболовныхъ озерахъ, принадлежащихъ по кортому у Башкирцовъ крестьянину Каслинскаго наслѣдницъ Расторгуева завода Афанасью Молозекову и объ оспариваніи оныхъ крестьяниномъ Григорьемъ *Гавриловымъ*.

Въ Псковскую Палату Гражданскаго Суда.

12079. Псковскій 3-й гильдіи купецъ Наумъ Ефимовъ *Селезневъ*, или его повѣрен-

ный, по дѣлу, о взысканіяхъ съ Псковскаго 3-й гильдіи купца Авдрея *Чужестранцова*, въ пользу Селезнева и крестьянина Матвѣя *Голубева*, по случаю паденія въ городѣ Псковѣ дома, называемаго Тіунскими палатами, принадлежащаго Архіерейскому домо-правленію.

Въ Таврическую Палату Гражданскаго Суда:

12080. Владѣльцы земли при *деревнѣ Терекли-Конратъ*, Евпаторійскій кунецъ Константинъ *Калига*, или наслѣдники его и Татары оной деревни, по дѣлу, объ отыскиваемой казною землѣ при деревнѣ Терекли-Конратъ.

12081. Владѣльцы земли при *деревнѣ Корполу*, наслѣдники умершихъ: Маіора Абдуреимъ Аги *Мамайскаго*, Титулярнаго Совѣтника Григорія *Грудницкаго* и Чиновника 14-го класса Аметъ Мурзы *Мансурскаго*, по дѣлу, объ отыскиваемой казною землѣ при деревнѣ Корполу.

Въ Тульскую Гражданскую Палату:

12082. Несовершенно-лѣтніе дѣти Поручика Петра *Платонова*, и наслѣдники Коллежскаго Секретаря *Исакова*, по дѣлу, возвращенному при Указѣ изъ Правительствующаго Сената 8-го Департамента, о взысканіи Унтеръ-Лейтенантомъ Александромъ *Ильинымъ*, съ умершаго Коллежскаго Секретаря Ивана Исакова, за поручительство по Генералъ-Маіорѣ *Наумовѣ*, по 2-мъ заемнымъ письмамъ въ 8,000 р. денегъ.

12083. Крестьянинъ Князя Гагарина Федоръ *Кузнецовъ*, по дѣлу, поступившему изъ Новосильскаго Уѣзднаго Суда, по апелляціонной жалобѣ, отыскивающаго свободы изъ владѣнія Тайнаго Совѣтника и Кавалера Князя Сергѣя Сергѣевича *Гагарина*, Новосильской округи села Кирикъ крестьянина Ивана *Никифорова*.

12084. Подпоручикъ Владиміръ Ивановъ *Дмитріевъ*, по дѣлу, поступившему изъ Веневскаго Уѣзднаго Суда, по жалобѣ, о взыскиваемыхъ имъ г. Дмитріевымъ съ Надворной Совѣтницы Екатерины Дмитріевой *Пестриковой* денегъ по заемному письму, за уплатою остальныхъ 10,500 р.

Тульской Губерніи въ Ефремовскій Городовый Магистратъ.

12085. Кредиторы несостоятельскаго должника Ефремовскаго мѣщанина Максима Захарова *Клюкина*, Титулярные Совѣтники, Сергѣй Антоновъ *Рагожинъ* и Павелъ Петровъ *Васильевъ*, Подпоручикъ Павелъ Григорьевъ *Игнатьевъ*, Надворный Совѣтникъ Иванъ Алексѣевъ *Поповъ*, Маіоръ Никандръ Егоровъ *Глотовъ*, Коллежская Регистраторша Марья Григорьева *Галкина*, Коллежскій Регистраторъ Ипполитъ Федоровъ *Ивановскій*, Ефремовскіе купцы: Харлампій Трофимовъ *Цырковъ* и Василій Егоровъ *Волковъ*, Ефремовская Градская Дума и Провіантская Коммиссія, по дѣлу, о взысканіи съ означеннаго Клюкина по разнымъ актамъ и штрафныхъ денегъ.

Тульской Губерніи въ Чернскій Уѣздный Судъ.

12086. Генералъ-Маіоръ Сергѣй, Дѣйствительный Статскій Совѣтникъ Николай Александровичи, Премієръ-Маіоръ Петръ Федоровъ *Какошкинъ* и Генералъ-Маіоръ Константинъ Павловичъ *Офросимовъ*, или ихъ повѣренные, по дѣлу, о проданномъ покойною г-жею Аграфеною Федоровою *Какошкиною*, Чернскому купеческому сыну Николаю Степанову *Попову* по роспискѣ лѣсѣ, принадлежащемъ покойной г. изъ дворянъ дѣвицы Екатерины Михайловой *Офросимовой*, состоящаго Чернской округи при селѣ Красивѣ.

Херсонской Губерніи въ Тираспольскій Городовый Магистратъ.

12087. Калужскіе купцы: Григорій *Шапошниковъ*, Иванъ *Шалапутинъ*, Василій *Чумихинъ*, Гаврила *Грибановъ*, Тимофей *Гузевъ*, Марка и Акимъ *Кудрины*, Петръ *Мишековъ*, Тимофей *Гусевъ*, Дубосарскій купецъ Петръ *Синицынъ*, Юрьевскіе, мѣщанинъ *Пашковъ* и купецъ Алексѣй *Барадулинъ*, наслѣдникъ Полковника *Ермолина*, Штабсъ-Капитанъ *Ермолинъ*, Титулярная Совѣтница *Гарагулина*, Штабсъ-Капитанъ *Визирянъ*, Артиллеріи Капитанъ *Богутъ*, Харьковскіе, купецъ *Шатуновъ*, купеческій сынъ Евграфъ *Медвѣдевъ* и мѣщанинъ Иванъ *Курносовъ*, Измаильскіе жители: Парфенъ *Кольцовъ*, Дмитрій *Полунинъ*, Иванъ *Шевцовъ* и Устинъ *Шапошниковъ*, Переяславскій купецъ Андрей *Темернинъ*, Московскіе купцы Дмитрій *Кострамин*ъ, Варвара *Александрова*, мѣщанинъ Павло *Китаевъ*, Верейскій купецъ Дмитрій *Щелковъ*, Покровскіе купцы Прохоръ и Михайла *Сорочевы*, Карачевскій мѣщанинъ Александръ *Колегаевъ*, Шуйскіе купцы: Алексѣй и Иванъ *Поселенные*, Василій *Суковъ*, Василій *Кисилевъ*, Орловскій купецъ Михайла *Потаповъ*, Бѣлогородскій купеческій сынъ Иванъ *Калининъ*, Кременчугскій купецъ Иванъ *Шешенко*, Тульскій купецъ *Кирѣевъ*, Реинскій житель Иванъ *Гладилинъ*, Бѣлевскіе, купецъ Иванъ *Ивашковъ* и мѣщанинъ Максимъ *Азаровъ*, Бѣлогородскій мѣщанинъ Василій *Павлищевъ*, Одесскіе купцы: Осипъ и Вонифантій *Сапожниковы*, Константинъ *Чуковъ* и Иванъ *Фоминъ*, денщикъ Штабсъ-Капитана Королькова Тираспольской инвалидной команды Алексѣй *Гончаровъ*, Кишиневскіе купцы *Алфимовъ* и Василій *Девятый*, Балтскій купецъ Алексѣй *Горшковъ*, Ольвіопольскій мѣщанинъ Ксенофонтій *Стариковъ*, Владимірской Губерніи Гавриловскіе купцы: Алексѣй, Василій и Петръ *Ковыляевы*, или ихъ повѣренные, по дѣлу, о долгахъ згорѣвшаго Тираспольскаго 2-й гильдіи купца Ивана *Растригина*, къ коему вышепрописанные лица простираютъ свои претензіи.

Въ Ярославскую Палату Гражданскаго Суда.

12088. Поручикъ Евграфъ Алексѣевъ *Анзбуковъ* и Коллежская Совѣтница Елизавета Иванова *Нелидова*, по дѣлу, о духовномъ завѣщаніи, составленномъ женою его Анзбукова Варварою Петровою на имѣніе, доставшееся ей отъ матери ея Коллежской Совѣтницы Елизаветы Ивановой Нелидовой.

Разрядъ IV. О людяхъ, показавшихъ себя неимущими взнесть деньги, положенныя за переносъ дѣла.

Объявили себя неимущими:

Въ Астраханской Палатѣ Уголовнаго и Гражданскаго Суда.

12089. Астраханскій привиллегированный Армянинъ Христофоръ Никитинъ *Мирзаевъ*, по дѣлу, о взысканіи съ него Астраханскою питейною конторою денегъ 301 р. 80 к. асс. перебранныхъ будто бы и незаработанныхъ имъ по договору, о возкѣ повѣренныхъ и ревизоровъ по питейнымъ заведеніямъ.

Въ Воронежской Палатѣ Гражданскаго Суда:

12090. Государственные крестьяне Нижнедѣвицкаго уѣзда села Верхней Дѣвицы, Кочугуры тожъ, Максимъ Семеновъ *Дураковъ* и Андрей Ивановъ *Секиринъ*, по дѣлу, объ отыскиваемой ими въ личную собственность земли изъ дачи села Кочугуръ.

12091. Повѣренный Государственныхъ крестьянъ Коротоякскаго уѣзда села Руской Тростянки Мартынъ *Уколовъ*, по дѣлу, о разсмотрѣніи крѣпостныхъ правъ на земли, присвояемыя того села нѣкоторыми однодворцами у довѣрителей его въ личную себѣ собственность.

Въ Кавказскомъ Областномъ Судѣ.

12092. Кизлярская Армянка Елисавета *Муратова*, по дѣлу, о нанесенной будто бы ею Муратовою Кизлярской Армянкѣ *Бояндуровой* обидѣ.

Въ Казанской Гражданской Палатѣ.

12093. Козмодемьянскій мѣщанинъ Алексѣй Тимофеевъ *Шишигинъ*, по дѣлу, о искѣ Чебоксарскимъ купцомъ Степаномъ *Кожевниковымъ* съ Козмодемьянскихъ, купца Ивана *Свѣчникова* и съ него Шишигина, по векселю денегъ 3000 р. съ процентами.

Въ Новгородской Палатѣ Гражданскаго Суда.

12094. Новгородскій мѣщанинъ Василій Андреевъ *Пятыгинъ*, по дѣлу, о искѣ съ него Новгородскимъ мѣщаниномъ Семеномъ Ивановымъ *Голубинымъ* денегъ 100 р. серебр. и также взятыхъ имъ у Торопецкаго купеческаго брата Дмитрія *Болотова* 1000 р. асс.

Въ Оренбургской Палатѣ Гражданскаго Суда въ Уфѣ.

12095. Повѣренный Бирскаго уѣзда деревень Зылневой и Байгуловой изъ Черемисъ Тептярей таковой же Каншай *Каныкѣевъ*, по дѣлу, о неправильно проданной Бирскаго уѣзда Ельдяцкой волости деревни Седяшевой Баш-

кирцами казеннымъ крестьянамъ деревни Балки и Усы земле издревле владеемой доверителями Каныкеева, съ причиненіемъ отъ того имъ убытковъ 3000 р.

Въ Орловской Палате Гражданскаго Суда:

12096. Орловскій мещанинъ Василій Степановъ *Бородкинъ*, по делу, объ оставшемся после смерти отца его мещанина Степана *Бородкина* дома.

12097. Однодворецъ Болховской Подгородной Стрелецкой слободы Иванъ Петровъ *Пакопцовъ*, по делу, о взысканіи имъ съ Поручика Андрея *Мельникова* денегъ.

Въ Псковской Палате Гражданскаго Суда.

12098. Титулярная Советница Софья Иванова жена *Иванова*, по делу, о заложенномъ ей Псковскою мещанскою дочерью девицею Феклою Никитиною *Мышенскою* разныхъ вещахъ въ сумме 250 р. асс.

Разрядъ V. О несостоятельныхъ должникахъ, торговыхъ людяхъ.

Въ образномъ объявленіи, приложенномъ при XI томе свода законовъ, приложеніе XXIII, № 2-го общая публикація о торговой несостоятельности людей, заключаетъ въ себе следующее: „въ следствіе сего Присутственныя места и Начальства благоволятъ: 1-е, наложить запрещеніе на именія недвижимое должника и аресты на движимыя, буде таковыя въ ихъ ведомстве находятся; 2-е, сообщить (*въ тѣ Присутственныя мѣста, отъ коихъ публикуется*) о своихъ требованіяхъ на несостоятельнаго должника, или о суммахъ, следующихъ ему отъ оныхъ местъ и Начальствъ. Частныя же лица имеютъ объявить (*тѣмъ Присутственнымъ мѣстамъ*:) 1-е, о долговыхъ требованіяхъ своихъ на несостоятельнаго и о суммахъ ему должныхъ, хотя бы темъ и другимъ еще и сроки къ платежу не наступили; 2-е, о именіи несостоятельнаго находящемся у нихъ въ сохраненіи, или закладе и обратно о имуществе, отданномъ несостоятельнаго на сохраненіе или подъ закладъ. Объявленіе сіе должно быть учинено, считая отъ дня напечатанія сихъ публикацій въ настоящихъ ведомостяхъ въ 3-й разъ въ нижеследующіе сроки: 1-е, жительствующими въ томъ же городе, въ теченіи 2-хъ недель; 2-е, жительствующими въ другихъ местахъ Имперіи, въ продолженіи 4-хъ месяцовъ, и 3-е, заграничными не позже одного года.„ На семъ основаніи публикуется:

12099. Отъ Московскаго Коммерческаго Суда, 1841 г. Мая въ 6-й день, по определенію онаго, Московскій 3-й гильдіи купецъ Аффиногенъ Михайловъ *Куровъ*, объявленъ несостоятельнымъ должникомъ.

12100. Отъ Коломенскаго Городоваго Магистрата объявляется, что торгующій

по свидѣтельству 4 рода Ярославской Губерніи Любимскаго уѣзда г. Даниловой деревни Гузицыной крестьянинъ Филипъ Васильевъ *Капустинъ*, объявленъ несостоятельнымъ должникомъ.

12101. Отъ Витебскаго Городоваго Магистрата, 1841 г. Марта въ 17-й день, по опредѣленію онаго, Витебскій 3-й гильдіи купецъ Михель Ароновъ и жена его Ривка Хаимова *Гуревичи*, объявлены несостоятельными должниками.

12102. Отъ Одесскаго Коммерческаго Суда, 1841 г. Апрѣля 12 дня, по опредѣленію онаго, Одесскій мѣщанинъ Федоръ Дмитріевъ *Серебренниковъ*, объявленъ несостоятельнымъ должникомъ.

Разрядъ VI. О несостоятельныхъ разнаго сословія должникахъ, непринадлежащихъ къ торговому званію.

(Публикаціи нѣтъ.)

Разрядъ VII. Объ избранныхъ кураторахъ, объ открытіи конкурсовъ, долговыхъ коммиссій, о непризнаваніи банкротами и проч.

12103. Московскій Коммерческій Судъ симъ извѣщаетъ, что въ слѣдствіе единогласнаго рѣшенія, избранныхъ Московскимъ биржевымъ комитетомъ почетнѣйшимъ, торгующихъ при биржѣ купцовъ, по прошенію наличныхъ кредиторовъ Почетнаго Гражданина Московскаго 1-й гильдіи купца Семена Семенова *Хлопонина*, на основаніи прил. къ ст. 1387 прим. св. устав. торгов. XI т. учреждена въ Москвѣ по дѣламъ его Хлопонина администрація, въ которую избраны администраторами, Почетный Гражданинъ Московскій 1-й гильдіи купецъ и Кавалеръ Семенъ Логиновъ *Лепешкинъ*, Гвардіи Полковникъ, временный Московскій купецъ и Кавалеръ Николай Аполлоновъ *Волковъ*, Почетный Гражданинъ и временный Московскій купецъ Иванъ Васильевъ *Алексѣевъ*, Московскій купецъ Михайла Ивановъ *Крашенинниковъ* и дворянинъ и временный Московскій купецъ Федоръ Федоровъ *Пантелѣевъ*.

12104. Администрація по дѣламъ Мануфактуръ Совѣтника и Московскаго 1-й гильдіи купца Павла Матвѣева *Александрова*, получивъ утвержденіе отъ Московскаго Коммерческаго Суда, открыла прошлаго Марта 24 числа 1841 г. свои засѣданія, назначивъ день полнаго собранія всѣхъ администраторовъ, каждонедѣльно по субботамъ отъ 5-ти до 7-ми часовъ пополудни, въ г. Москвѣ Городской ч. 2-го квар. въ домѣ подъ № 49-мъ, принадлежащемъ наслѣдникамъ купца *Касаткина*; о чемъ и извѣщаетъ всѣхъ, кому сіе вѣдать надлежитъ; при чемъ вмѣняетъ себѣ въ непремѣнную обя-

занность на основаніи акта, даннаго для руководства сей администраціи, объявить всѣмъ присутственнымъ мѣстамъ и начальствамъ, а равно и всѣмъ заимодавцамъ его Александрова, первымъ о томъ, чтобы они о всѣхъ находящихся въ вѣденіи ихъ дѣлахъ и имѣніи Александрова, извѣстили управленіе, а послѣднимъ, чтобы они о всѣхъ своихъ требованіяхъ, а также и о находящемся у нихъ имѣніи и обратно объявили сему управленію въ опредѣленные для сего закономъ сроки.

12105. Конкурсное управленіе, учрежденное по дѣламъ несостоятельнаго должника Московскаго купца Тимофея Исаева *Михѣева*, получивъ утвержденіе отъ Московскаго Коммерческаго Суда, открыло 7 Апрѣля сего 1841 г. свои засѣданія въ Москвѣ Тверской ч. 2-го квар. въ домѣ г. *Ильинскаго* подъ № 117-мъ; о чемъ и извѣщаетъ всѣхъ, кому сіе вѣдать надлежитъ, присовокупляя, что дни засѣданія онаго, имѣютъ быть каждо-недѣльно по понедѣльникамъ отъ 4 до 6 часовъ пополудни, кромѣ табельныхъ дней.

12106. Конкурсное управленіе, учрежденное по дѣламъ несостоятельныхъ должниковъ, Московскаго купца Ивана и брата его Василья Степановыхъ *Обрикосовыхъ*, получивъ утвержденіе отъ Московскаго Коммерческаго Суда, открыло прошлаго Апрѣля 12, 1841 г. свои засѣданія въ г. Москвѣ, въ домѣ, принадлежащемъ Московской купеческой женѣ *Сидоровой*, Хамовнической ч. 2-го квар. подъ № 158-мъ; о чемъ и извѣщаетъ всѣхъ, кому сіе вѣдать надлежитъ.

12107. Царскосельская Городовая Ратуша, разсмотрѣвъ представленіе конкурснаго управленія, учрежденнаго по дѣламъ несостоятельнаго должника Куопіоскаго и временнаго Царскосельскаго 3-й гильдіи купца Самойлы Самойлова *Бакмана* и изъясненную въ томъ представленіи всѣхъ почти его заимодавцевъ, сдѣлку съ тѣмъ Бакманомъ, объявляетъ его Бакмана должникомъ несостоятельнымъ несчастнымъ и невинно-упадшимъ; а конкурсное управленіе закрытымъ такъ, какъ бы онаго вовсе небыло; о чемъ и извѣщаетъ всѣхъ, кому сіе вѣдать надлежитъ.

Разрядъ VIII. О вызовѣ наслѣдниковъ къ полученію наслѣдства, также кредиторовъ и должниковъ къ расчетамъ.

Вызываются къ явкѣ, первые съ доказательствами о правѣ наслѣдія, вторые съ долговыми актами, а послѣдніе съ платежемъ денегъ:

Санктпетербургской Губерніи въ Лугскій Уѣздный Судъ.

12108. Наслѣдники, къ оставшемуся послѣ умершаго Поручика Алексѣя *Елагина* имѣнію, состоящему въ Лугскомъ уѣздѣ, а равно кредиторы и должники его, на основаніи т. X зак. гражд. 764 ст. сровъ.

Московской Палаты Гражданскаго Суда въ 1-й Департаментъ:

12109. Наслѣдники, къ оставшемуся послѣ умершихъ, Капитана Алексѣя Петрова *Воейкова* и жены его Марьи Николаевой недвижимому имѣнію, состоящему въ Губерніяхъ: Московской, Смоленской, Калужской и Тульской и движимому имуществу, хранящемуся въ Москвѣ Арбатской части въ домѣ Грязнова, кромѣ объявившаго на оное право, сына ихъ Ротмистра Александра Алексѣева *Воейкова*, въ положенный т. X зак. граж. ст. 761 срокъ, и съ тѣмъ вмѣстѣ объявили бы, гдѣ они желаютъ производить настоящее дѣло о правахъ наслѣдства; въ противномъ случаѣ, по истеченіи срока, Палата неполучивъ отъ нихъ отзыва, сочтетъ ихъ согласившимися на производство онаго дѣла въономъ Департаментѣ Палаты.

12110. Наслѣдники, къ оставшемуся изъ дворянъ дѣвицы Марьи Никитишны *Павловой* имѣнію, въ положенный т. X зак. граж. ст. 761 срокъ, и съ тѣмъ вмѣстѣ объявили бы, гдѣ они желаютъ производить настоящее дѣло о правахъ наслѣдства; въ противномъ же случаѣ, по истеченіи срока, Палата неполучивъ отъ нихъ отзыва, сочтетъ ихъ согласившимися на производство онаго дѣла въ ономъ Департаментѣ Палаты.

12111. Наслѣдники, умершаго Кригсъ-Цалмейстера Петра *Демидова*, къ оставшемуся послѣ его недвижимому имѣнію, состоящему въ Губерніяхъ: Московской, въ Подольскомъ, и Калужской въ Тарузскомъ уѣздахъ и дому его съ движимостію, состоящему въ Москвѣ Арбатской части 3-го квартала, въ постановленный т. X зак. гражд. ст. 761 срокъ, и съ тѣмъ вмѣстѣ объявили бы, гдѣ они желаютъ производить настоящее дѣло о правахъ на наслѣдство; въ противномъ случаѣ, по истеченіи срока, Палата неполучивъ отъ нихъ отзыва, сочтетъ ихъ согласившимися на производство онаго дѣла въ ономъ Департаментѣ Палаты.

Войска Черноморскаго въ Гражданскій Судъ.

12112. Родственники и должники, умершаго сего Войска казака Андрея *Похила*, къ полученію оставшагося по немъ денежнаго капитала, въ положенный закономъ срокъ.

Въ Рижскій Фохтейскій Судъ.

12113. Поелику при Магистратѣ ИМПЕРАТОРСКАГО города Риги, тамошній купецъ Рейнгольдъ Эдуардъ *Репенакъ*, просилъ о учиненіи прокламаціи для созыва кредиторовъ его и состоящаго подъ фирмою Р. Э. Репенакъ торговаго его дома, оноежъ прошеніе опредѣлено удовлетворить и просителю велѣно для сего явиться въ Фохтейскій Судъ; того ради отъ Фохтейскаго Суда симъ предписывается всѣмъ тѣмъ, кои по какому либо поводу на означеннаго тамошняго купца Рейнгольда Эдуарда Репенака и на состоящій тамъ подъ фирмою Р. Э. Репенакъ торговый домъ его претензіи или требованія имѣть полагаютъ, чтобы они подъ опасеніемъ просрочки и

впредь не быть болѣе слушанными, съ таковыми претензіями и съ представленіемъ надлежащихъ доказательствъ, явились въ Фохтейскій Судъ въ теченіи 6-ти мѣсяцовъ отъ сего числа, т. е. не позднѣе 2-го Ноября 1841 г. или лично, или же чрезъ законныхъ повѣренныхъ, съ именнымъ при томъ предостереженіемъ, что они по истеченіи сего окончательнаго срока, съ претензіями своими отнюдь не будутъ болѣе слушаны ниже допущены, но само по себѣ признаны будутъ просроченными.

Въ 4-й Учебный Карабинерный полкъ.

12114. На основаніи св. военныхъ постановленій части 2-й ст. 1690-й, родственники, кредиторы и должники, умершаго Поручика Даніила Алексѣева *Шрамкова,* для полученія оставшагося послѣ его имущества, заключающагося въ деньгахъ и вещахъ, въ установленные законами сроки.

Олонецкой Губерніи въ Каргопольскій Сиротскій Судъ.

12115. Наслѣдники, кредиторы и должники умершихъ, Каргопольскаго 3-й гильдіи купца Петра Дмитріева и жены его Елисаветы Федоровой *Немчиновыхъ,* въ положенные закономъ сроки.

Тульской Губерніи въ Богородицкій Уѣздный Судъ.

12116. Наслѣдники, кредиторы и должники, покойнаго Генералъ-Маіора Матвѣя Степановича *Языкова,* въ установленный срокъ.

Въ Тульскій Уѣздный Судъ.

12117. Наслѣдники, умершаго отставнаго Подпоручика Федора Федорова *Юрлова,* къ оставшемуся послѣ его движимому и недвижимому имуществу, равно и дворовому человѣку Василью Филиппову *Красову,* равно кредиторы и должники, въ положенный законами срокъ.

Разрядъ IX. О сыскѣ людей, которые должны быть представлены къ суду, независимо отъ ихъ воли по всѣмъ родамъ судопроизводства, въ томъ числѣ о сыскѣ людей бѣглыхъ. (Публикаціи нѣтъ.)

Разрядъ X. О пойманныхъ бродягахъ и о такихъ бѣглыхъ людяхъ, которыхъ извѣстно званіе и прежнее жительство.

12118. Рязанской Губерніи Касимовскій Уѣздный Судъ, на основаніи 14-го ст. уст. о паспор. и бѣгл. 385-й ст. объявляетъ, неокажетсяль кому либо

принадлежащимъ, пойманный Пермской Губерніи въ Ирбитскомъ уѣздѣ безъ письменнаго вида человѣкъ, начально назвавшимся крестьяниномъ Яковомъ Петровымъ Машуровымъ, принадлежащимъ помѣщику Петру Рыкачеву, жительствовавшимъ Рязанской Губерніи Касимовскаго уѣзда въ деревнѣ Сеитовой и потомъ Санктпетербургской Губерніи Ораніенбаумскаго уѣзда деревни Лапиной Полковника Алексѣя Ивановича Оржинскаго дворовымъ человѣкомъ, 44 лѣтъ, 2 арш. 4 верш. волоса на головѣ и бородѣ черные, глаза желтокаріе, лице чистое, смуглое, носъ и ротъ прямые, подбородокъ круглъ.

12119. Рязанской Губерніи отъ Егорьевскаго Земскаго Суда объявляется, что 23 минувшаго Февраля мѣсяца, присланъ въ оный Судъ посредствомъ внутренней стражи арестантъ Гаврила Авдѣевъ Поваренковъ, назвавшись крестьяниномъ, принадлежащимъ деревни Харлапѣевой г. Хрущеву, онъ же, какъ изъ присланнаго при отношеніи Царицынской Градской Полиціи дѣла видно, рядовой Нижегородскаго полка 4-й роты, онъ же и Лейбъ-Гвардіи гренадерскаго полка 8-й роты Иванъ Никифоровъ, поступившій въ рекруты изъ Царицынскихъ мѣщанъ, первоначально онъ пойманъ одѣтымъ въ солдатской шинели, а по приводѣ его въ деревню Харлапѣеву, общество той деревни по непринадлежности его г. Хрущову въ принятіи въ селеніе отозвалась, и онъ Поваренковъ, послѣ того въ допросѣ показалъ, что онъ бродяга непомнющій родства, а потому онъ непринадлежитъ ли военному или частному вѣдомству, 2 арш. 6 верш. волоса на головѣ и бровяхъ русые, усы свѣтлорусые, глаза сѣрые, лицемъ немного рябоватъ, носъ прямъ, на коемъ шрамъ, происшедшій отъ ушиба и имѣетъ подъ бородою отъ болѣзни пятно, 38 лѣтъ.

12120. Отъ Лугскаго Земскаго Суда объявляется, что въ Лугской градской тюрьмѣ содержится бродяга Андрей Ермолаевъ, назвавшійся крестьяниномъ Лугскаго помѣщика Петра Харламова, который при предъявленіи вотчинѣ принадлежащимъ неоказался, а назвался Евграфомъ Малафеевымъ Государственнымъ крестьяниномъ Пермской Губерніи Камышевскаго уѣзда, за что отосланъ къ сужденію въ Лугскій Уѣздный Судъ, роста средняго, волоса на головѣ и бровяхъ темнорусые, лице бѣлое, рябое, носъ прямой, усы русые, ротъ и подбородокъ умѣренные, 30 лѣтъ, на лѣвой рукѣ вверху между ладонью и кистью шрамъ отъ поруба топоромъ; а потому и неокажетсяли означенный бродяга кому либо принадлежащимъ.

12121. Отъ Шлисельбургскаго Земскаго Суда объявляется, что въ тамошнемъ уѣздѣ взятъ за неимѣніе письменнаго вида, Рязанской Губерніи Сапожковскаго уѣзда вонмя Свѣтлаго Христова Воскресенія монастырскій крестьянинъ Михайла Лаврентьевъ Каменевъ, 2 арш. 5 верш. волоса и брови темнорусые, лице чистое, носъ продолговатый, глаза сѣрые, борода темнорусая, 50 лѣтъ, на правой сторонѣ поясницѣ природное пятно, величиною въ пятакъ.

12122. Отъ Херсонской Градской Полиціи объявляется, что взятый въ Херсонскомъ уѣздѣ за неимѣніе письменнаго вида бродяга Трофимъ непомнющій, показавшійся непомнющимъ родства и прозванія, по распоряженію оной Полиціи, отославъ въ Херсонское рекрутское присутствіе для освидѣтельствованія и принятія въ военную службу; почему если за опубликованіемъ окажутся гдѣ либо къ оному бродягѣ владѣлецъ или общество и пожелаютъ получить къ себѣ обратно, то прошеніе съ подлежащими на принадлежность документами, прислали бы въ Херсонское Губернское Правленіе, 2 арш. $4\frac{1}{2}$ верш. волоса на головѣ темнорусые, глаза сѣрые, носъ умѣренъ, лице чистое, на лѣвой ногѣ шрамъ и ниже грудей тоже шрамъ, 20 лѣтъ.

От Калужскаго Губернскаго Правленія публикуется, неокажутся ли кому принадлежащими, взятые бродяги:

12123. Въ Мосальскомъ уѣздѣ, Степанъ Васильевъ, показавшійся несправедливо дворовымъ человѣкомъ помѣщика Петра Ломоносова, Смоленской Губерніи Сычевскаго уѣзда, 2 арш. $5\frac{1}{4}$ верш. волоса на головѣ и усахъ русые, глаза сѣрые, носъ и ротъ умѣренные, лице чистое, борода пробивается, 27 лѣтъ.

12124. Въ городѣ Мосальскѣ въ Февралѣ мѣсяцѣ 1840 г. неизвѣстный человѣкъ нѣмой, съ половинно-бритою головою, 2 арш. 5 верш. волоса на головѣ русые, на бородѣ съ рыжиною, глаза сѣрые, носъ умѣренный, лице чистое, имѣетъ 3 шрама: 1-й на лѣвомъ боку, 2-й на лѣвомъ плечѣ въ копѣйку мѣди, а 3-й на правой рукѣ на логтѣ въ 5 к. серебр. повидимому 26 лѣтъ.

12125. Тверской Губерніи отъ Ржевскаго Городническаго Правленія дѣлается извѣстнымъ, неокажется ли кому принадлежащимъ казенному или помѣщичьему вѣдомству, взятый 3-го Марта въ г. Ржевѣ по неимѣнію письменнаго вида неизвѣстный человѣкъ Андрей, показавшій о себѣ бродягою непомнющимъ родства, 18 лѣтъ, 2 арш. 4 верш. волоса на головѣ и бровяхъ свѣтлорусые, лицемъ бѣлъ, мало рябоватъ и худощавъ, глаза каріе, носъ и ротъ умѣренные, борода начинаетъ только просѣдать.

12126. Олонецкой Губерніи отъ Петрозаводскаго Уѣзднаго Суда объявляется, неокажется ли кому принадлежащимъ бродяга, пойманный Московской Губерніи въ Бронницкомъ уѣздѣ, называющій себя дворовымъ человѣкомъ помѣщика Рязанской Губерніи г. Любавскаго Федоромъ Петровымъ и отданный въ военную службу, неболѣе 30 лѣтъ, 2 арш. 5 верш. лицемъ бѣлъ и сухощавъ, глаза сѣрые, носъ остръ и продолговатый, волоса свѣтлорусые, а на бородѣ рыжіе, сверхъ того поперегъ спины имѣются красноватыя полосы, касающіеся до самыхъ реберъ, какъ видно отъ наказанія шпицъ-рутенами.

12127. Отъ Калужской Градской Полиціи объявляется, неокажутся ли кому принадлежащимв, задержанные за самовольную продажу везеннаго въ городъ Москву, принадлежащаго Сухиничкому купцу Марину коноплянаго масла и безъ письменныхъ видовъ, показывающіеся Московской Губерніи Подольскаго уѣзда г. Похвиснева деревни Судаковой крестьянами: Иваномъ Васильевымъ, Андреемъ Ивановымъ и Павломъ Васильевымъ, которые примѣтами: Васильевъ, 39 лѣтъ, 2 арш. волоса на головѣ и бровяхъ свѣтлорусые, на бородѣ рыжіе, глаза сѣрые, носъ продолговатъ, ротъ посредственный, лице худощавое; Андрей Ивановъ, 23 лѣтъ, 2 арш. 5 верш. волоса на головѣ и бровяхъ русые, глаза свѣтло-голубые, носъ и ротъ посредственные, подбородокъ круглый, лице мало рябоватое, особые примѣты: на лѣвой рукѣ на кисти близь указательнаго пальца отъ опорѣза шрамъ, и Павелъ Васильевъ, 21 года, 2 арш. 6½ верш. волоса на головѣ и бровяхъ свѣтлорусые, на бородѣ и усахъ пробиваются, глаза сѣрые, носъ и ротъ посредственные, подбородокъ круглый, лице чистое; то чтобы тѣ, кому оные крестьяне принадлежатъ, явились съ доказательствами, въ положенный св. зак. 14 т. устава о паспортахъ и бѣглыхъ 408 ст. срокъ.

Отъ Херсонскаго Губернскаго Правленія объявляется, что сужденные за бродяжество и ложныя о себѣ показанія арестанты:

12128. Въ Одесскомъ Уѣздномъ Судѣ, Федоръ непомнющій, онъ же Гопуленко и Янкель Францезомъ, и по рѣшенію онаго Суда наказанные при Одесской Градской Полиціи чрезъ нижняго ея служителя плетьми, 1-й 10-ю, а послѣдній 15-ю ударами, и по распоряженію онаго Правленія, отосланы въ Херсонское рекрутское присутствіе для обращенія куда годными окажутся; примѣтами они: 1-й Федоръ Гопуленко, 2 арш. 4¼ верш. волоса на головѣ темнорусые, лице рябое, носъ широковатъ, глаза сѣрые, ротъ умѣренный, 18 лѣтъ; 2-й Янкель Францезомъ, 2 арш. 3½ верш. волоса на головѣ темнорусые, глаза каріе, лицемъ смуглъ, носъ и ротъ умѣренные, 26 лѣтъ.

12129. Въ Херсонскомъ Уѣздномъ Судѣ, Иванъ Писелуцкій и Иванъ Марченко, и по рѣшенію онаго Суда, наказанные при Херсонской Градской Полиціи чрезъ нижняго ея служителя плетьми по 25 ударовъ, по распоряженію онаго Правленія отосланы: 1-й для зачисленія въ Херсонскую арестантскую роту, а послѣдній для обращенія куда годнымъ окажется въ Херсонское рекрутское присутствіе; примѣтами они: 1-й Иванъ Писелуцкій, 2 арш. 4⅝ верш. волоса на головѣ свѣтлорусые, усахъ рыжіе, лицемъ чистъ, глаза свѣтло-каріе, носъ умѣренный, 28 лѣтъ; 2-й Иванъ Марченко, 4 арш. 4⅝ верш. волоса на головѣ черные, усахъ свѣтлорусые, лицемъ чистъ, носъ умѣренъ, глаза каріе, 30 лѣтъ.

12130. Въ Херсонской Уголовной Палатѣ, за имѣніе фальшиваго билета Екатерина Демьянова, и по рѣшенію оной Палаты наказанная при Херсонской Градской Полиціи чрезъ нижняго ея служителя плетьми 8-ю ударами, и

по распоряженію оваго Правленія, сослана въ Сибирь на поселеніе, 2 арш. 2 верш. лицемъ чиста, волоса на головѣ темнорусые, глаза каріе, носъ умѣренный, 22 лѣтъ.

Взятые за неимѣніе письменныхъ видовъ люди:

12131. Въ Одесскомъ уѣздѣ, Леонъ Клименко, до забратія объ немъ справокъ, находится въ вѣденіи Одесскаго Земскаго Суда, 2 арш. 4 верш. волоса на головѣ, бровяхъ и усахъ свѣтлорусые, глаза сѣрые, носъ и ротъ умѣренные, лицемъ чистъ, на правой рукѣ ниже логтя шрамъ и на правой щекѣ шрамъ, 27 лѣтъ.

12132. Въ городѣ Николаевѣ, мальчикъ Иванъ Петровъ, прозванія и родства непомнящій, отосланъ въ Штабъ 2-го резервнаго Кавалерійскаго Корпуса для зачисленія въ кантонисты, роста малаго, лицемъ чистъ, носъ продолговатый, голова низко острижена, 11 лѣтъ, волоса и брови черные.

— Почему если за опубликованіемъ окажутся гдѣ либо къ онымъ бродягамъ владѣлецъ или общество, и пожелаютъ получить ихъ къ себѣ обратно, то прошеніе съ принадлежащими на принадлежность документами, присылали бы о томъ въ оное Правленіе въ узаконенный срокъ.

Отъ Ярославскаго Губернскаго Правленія объявляется, что оказавшіеся бродягами:

12133. Карпъ Никитинъ, 2 арш. 4 верш. лицемъ бѣлъ, глаза сѣрые, волоса на головѣ темнорусые, 30 лѣтъ.

12134. Федоръ Ивановъ Созіоновъ, 2 арш. 6 верш. лицемъ смуглъ, глаза сѣрые, волоса на головѣ свѣтлорусые, 24 лѣтъ.

— Вышепоказанные люди, по рѣшеніямъ: Никитинъ Ярославскою Уголовною Палатою, а Созіоновъ Мологскаго Уѣзднаго Суда утвержденному г. Начальникомъ Губерніи, за сокрытіе настоящихъ своихъ званій и произхожденій, наказаны чрезъ нижнихъ Полицейскихъ служителей плетьми: 1-й 25-ю, а 2-й 15-ю ударами, по негодности къ военной службѣ, на основаніи Высочайшаго Указа, даннаго Правительствующему Сенату въ 26-день Ноября 1838 г. отосланы въ Ярославскую арестантскую роту; почему имѣющіе право на возвращеніе ихъ могутъ просить гдѣ слѣдуетъ въ положенный закономъ срокъ.

Разрядъ XI. Объ утратѣ разныхъ документовъ, также объ уничтоженіи вѣрющихъ писемъ и проч.

12135. Московскаго Надворнаго Суда отъ 2-го Департамента объявляется, что потерянную отпускную, данную Статскимъ Совѣтникомъ Салтыковымъ дво-

ровой своей дѣвкѣ Авдотьѣ *Васильевой* 12 Декабря 1832 г. почитать недѣйствительною.

12136. Московской Губерніи въ Подольскій Уѣздный Судъ, прежде бывшій крѣпостный г. Обресковой дворовый человѣкъ, а нынѣ отпущенъ на волю, Николай Васильевъ *Пипинъ*, поданнымъ прошеніемъ заявилъ, что Коллежскій Ассессоръ Григорій Ивановъ *Будихъ* объявилъ ему, якобы онъ Пипинъ состоитъ ему по роспискѣ должнымъ 2000 р. асс. а какъ онъ ему нетолько таковой суммы, но и нисколько несостоитъ должнымъ, и буде послѣдуетъ отъ него г. Будихъ требованіе, почесть оное ничтожнымъ; а потому Подольскій Уѣздный Судъ объявляя о семъ, проситъ г. Будихъ, если имѣетъ законное требованіе на упомянутаго Пипина, то объявилъ бы его оному Суду, въ положенный закономъ срокъ.

Разрядъ XII. О лишеніи правъ торговаго состоянія по необъявленію капитала.

12137. Губернскаго города Витебска, отъ Витебской Городовой Думы объявляется, что тамошній 3-й гильдіи купецъ Еврей Мордухъ Лейбовичъ *Меерсонъ*, уже умеръ, а сынъ его Гирша Меерсонъ не возобновилъ въ установленный срокъ объявленія о капиталѣ и невзнесъ въ казну слѣдующихъ пошлинъ на сей 1841 г. а потому изъ 3-й гильдіи купцовъ исключенъ со всѣмъ семействомъ и записанъ въ Витебское мѣщанство.

Разрядъ XIII. О вызовѣ по дѣламъ, касающимся до межеванія земель: генеральнаго, специальнаго и своеконтнаго. (Публикацій нѣтъ.)

Разрядъ XIV. О вызовѣ для казенныхъ подрядовъ, поставокъ, откуповъ и снятія оброчныхъ статей.

12138. Департаментъ Военныхъ Поселеній, вызывал желающихъ принять на себя передѣлку въ жилой покой кухни при казармахъ образцоваго Кавалерійскаго полка въ г. Павловскѣ, съ пониженіемъ выпрошенной за то цѣны 789 р. серебр.; приглашаетъ явиться къ торгу 22-го и къ переторжкѣ 26 Мая съ тѣмъ, чтобы желающіе вступить въ подрядъ таковый, являлись отъ 11-ти до 2-хъ часовъ пополудни, и подавали бы предварительно о томъ прошенія съ представленіемъ, на основаніи X т. св. зак. гражд. ст.

1144-й, благонадежныхъ залоговъ и свидѣтельствъ на право торговли, безъ чего и къ торгу допущены не будутъ.

12139. Правленіе V Округа Путей Сообщенія и Публичныхъ Зданій объявляетъ, чтобы желающіе принять на себя поставку потребностей, для производства въ семъ 1841 г. работъ, по улучшенію судоходства на рѣкѣ Каспле, на системѣ Березинскаго канала, на сумму до 4000 р. серебр.; явились въ оное Правленіе къ торгу 16 и переторжкѣ 20 числъ Іюня Мѣсяца сего г. съ благонадежными и достаточными залогами и установленными о своемъ званіи свидѣтельствами; количество и качество потребностей, равно кондиціи на поставку оныхъ желающіе, могутъ видѣть въономъ Правленіи, какъ при самыхъ торгахъ, такъ и прежде оныхъ, во всѣ присутственные дни, съ 8 часовъ утра до 2-хъ пополудни.

12140. Отъ Подольской Казенной Палаты объявляется, что на постройку въ Уѣздномъ г. Балтѣ зданія для помѣщенія Уѣзднаго Казначейства и денежной казны, назначены: торгъ 18, а переторжка 22 числъ будущаго Іюня мѣсяца, на совершеніе всѣхъ работъ, по смѣтѣ исчислено 6,720 р. 31 к. серебр.; желающіе взять на себя постройку этого зданія, имѣющіе на то право, имѣютъ явиться на означенныхъ выше срокахъ въ Казенную Палату съ благонадежными залогами на третью часть подрядной суммы, гдѣ имъ будутъ предъявлены планъ, фасадъ, смѣта и кондиціи.

12241. Отъ Минской Казенной Палаты объявляется, что въ оной будетъ производиться 23 Іюня сего 1841 г. торгъ и чрезъ 3 дня послѣ онаго переторжка, на отдачу по 1-е Января 1843 г. Минскаго и Пинскаго питейныхъ откуповъ, состоящихъ въ казенномъ управленіи, по неисправности содержавшаго оные Рѣчицкаго 1-й гильдіи купца Абрама Ильина Шайкевича; почему желающіе взять таковые, благоволятъ явиться въ оную Палату на означенный срокъ, съ узаконенными на 3-ю часть годоваго платежа залогами; при чемъ оповѣщаются залогодатели по купцѣ Абрамѣ Шайкевичѣ, Поручикъ Бевардача и помѣщикъ Минской Губерніи Александръ Герватъ, дабы присылали въ Казенную Палату немедленно, и отнюдь не позже 30 дней отъ перваго вызова (ибо послѣ сего срока, никакія предложенія не будутъ приняты) отзывы свои, непожелаютъ ли взять сихъ откуповъ въ свое управленіе, согласно 28 § откупныхъ условій.

12142. Нижегородская Палата Государственныхъ Имуществъ объявляетъ, что 13 будущаго Іюня въ Нижегородскомъ Окружномъ Управленіи и 20 числа тогоже мѣсяца въ самой Палатѣ будутъ торги съ узаконенною переторжкою, на отдачу въ содержаніе съ будущаго 1842 г. срокомъ отъ 1 до 12 лѣтъ въ Семеновскомъ уѣздѣ Богоявленской и Елисѣевской оброчныхъ статей, изъ коихъ въ первой: пашни и сѣнокосу 800 дес. 922 саж. а во второй пашни 228 дес. 1760 саж.; а потому желающіе взять ихъ въ со-

держаніе, благоволятъ явиться сами, или прислать довѣренныхъ въ назначеннымъ срокамъ въ Нижегородское Окружное Управленіе, или въ сію Палату съ благонадежными залогами.

Разрядъ XV. О публичной и аукціонной продажѣ имѣній и объ отмѣнѣ продажъ сего рода.

12143. Отъ Правленія Государственнаго Заемнаго Банка объявляется, что въ ономъ продаваться будетъ заложенный и просроченный домъ, отставнаго Прапорщика Аполона *Меньщикова*, Васильевской части 3-го квартала подъ № 65 по 7-й линіи; сроки торгамъ назначены сего г. Іюля 21 и для переторжки 25 числъ; желающіе купить означенный домъ, могутъ являться въ Правленіе и прежде означенныхъ сроковъ и видѣть въ ономъ планъ и опись; самые же торги, имѣютъ производиться въ часъ пополудни.

12144. Отъ Таганрогскаго Коммерческаго Суда объявляется, что въ присутствіи онаго будетъ продаваться съ публичнаго торга Іюля 29 числа настоящаго г. принадлежащій Таганрогскому 3-й гильдіи купцу Филиппу *Скиліети* кирпичный одно-этажный домъ, съ прочимъ при немъ строеніемъ и землею, состоящій города Таганрога 3-й Александровской части въ 27 кварталѣ подъ № 248, описанный за неплатежъ имъ слѣдующихъ ко взысканію по неисправной поставкѣ Таганрогскимъ 1-й гильдіи купцомъ Васильемъ Беттеромъ для Черноморскаго Коммисаріатскаго вѣдомства разныхъ вещей 25,772 р. 34½ к. асс.; почему желающіе купить сказанный домъ, благоволятъ явиться на означенный срокъ въ оный Судъ сами, или отъ нихъ повѣренные съ законными уполномочіями, гдѣ могутъ видѣть и подробную опись помянутому дому.

12145. Отъ Курскаго Губернскаго Правленія объявляется: 1-е, что по неплатежу Льговскимъ помѣщикомъ Маіоромъ Василіемъ *Стремоуховымъ* Подполковницѣ Прасковьѣ *Кубицовичевой*, присужденныхъ Правительствующимъ Сенатомъ 47,635 р. 56 к. а равно и другихъ взысканій, назначено въ ономъ Губернскомъ Правленіи въ продажу съ публичнаго торга описное у него Стремоухова имѣніе, заключающееся въ дворовыхъ людяхъ, крестьянахъ и Малороссіянахъ по послѣдней ревизіи 66 муж. пола душахъ, съ ихъ женами и дѣтьми, землѣ съ сѣнокосами, усадебными мѣстами и коноплянниками, всего 512 дес. господскомъ домѣ съ разнымъ надворнымъ строеніемъ, оцѣненное въ 59,292 р. 50 коп. съ коего годоваго дохода показано 5929 р. 25 к.; 2-е, на продажу коего день торга опредѣляется отъ подписанія сего объявленія чрезъ 3 мѣсяца, и именно: будущаго Іюня 20 дня; 3-е, почему желающія купить оное имѣніе, чрезъ сіе и вызываются, и 4-е, описное имѣніе Стремоухова можно видѣть Льговскаго уѣзда въ селѣ Фитижѣ, а подробную оному опись въ ономъ Губернскомъ Правленіи, Марта 21 дня 1841 г.

12146. Въ Оренбургскомъ Губернскомъ Правленіи, въ слѣдствіе требованія Московскаго Губернсктго Правленія и Звѣнигородскаго Уѣзднаго Суда, за долгъ покойной Фрелины *Квашниной-Самариной*, Полковнику Князю Александру *Трубецкому* и прочимъ кредиторамъ, будетъ продаваться съ публичнаго торга, принадлежащее ей г-жи- Квашниной-Самариной недвижимое имѣніе, состоящее Уфимскаго уѣзда при деревни Сводовой, крестьянъ мужеска 93 души и женска пола 88 душъ, по 8-й ревизіи со вновь рожденными послѣ оной муж. 108 и женска пола 101 душа, съ землею, лежащею при той деревнѣ 9875 дес. 76 саж. изъ коей пахатной 270 дес. сѣнокосной 6961 дес. лѣсной 2372 дес. съ саж. и неудобной 269 дес. по оцѣнкѣ крестьянъ на 28,090 р. асс. и земли кромѣ неудобной на 61,118 р. разнаго господскаго строенія, скота и прочаго на 1433 р. 40 к. асс.; срокъ торгамъ назначается чрезъ 3 мѣсяца со дня позднаго припечатанія. съ переторжкою чрезъ 3 дня въ 1-й присутственный день; почему желающіе торговаться, имѣютъ въ положенные сроки явиться для сего въ Губернское Правленіе, опись же имѣнію желающіе, могутъ видѣть въ Губернскомъ Правленіи.

12147. Отъ Полтавскаго Губернскаго Правленія объявляется, что въ ономъ назначено въ публичную продажу имѣніе Статскаго Совѣтника Николая *Шіянова*, заключающееся въ лѣсной землѣ съ зарослью на оной дубоваго, сосноваго и березоваго дерева строеваго мѣрою въ окружность 1175 дес. на выручку должныхъ имъ умершему *Коллежскому Регистратору Василью Григорьеву* 20,000 р. оцѣненное въ 8392 р. 85¾ к. серебр. съ показаніемъ годоваго дохода 1000 р. серебр.; для каковой продажи опредѣленъ срокъ 19 числа слѣдующаго Іюня мѣсяца, а переторжка чрезъ 3 дня; имѣніе же сіе состоитъ Переяславскаго уѣзда при хуторѣ Веселомъ, видѣть его можно въ означенномъ мѣстѣ, а подробную опись въ ономъ Губернскомъ Правленіи.

Разрядъ XVI. О вызовахъ людей, дворянскаго и прочихъ сословій къ выборамъ или совѣщаніямъ.

(Публикація нѣтъ.)

Разрядъ XVII. Разнородныя публикаціи, неподходящія къ разрядамъ здѣсь означеннымъ.

12148. Московскаго Надворнаго Суда отъ 2-го Департамента объявляется, чтобы лицо, кому принадлежитъ называющійся г. *Шагарова* дворовымъ человѣкомъ Василій *Ивановъ*, явились въ тамошній Департаментъ для принятія его въ свое владѣніе, съ законными на оное доказательствами.

12149. Московскаго Уѣзднаго Суда во 2-й Департаментъ наслѣдники умершей

Маіорши Ефросиньи Карпьевой *Шидловской*, для дачи объясненія, противу поданнаго отъ просвирни церкви Петра и Павла, что въ Лефортовѣ, Анны Дмитріевой дочери *Дмитріевой* отзыва, въ объявленіи ею спора о неплатежѣ должныхъ оной г-жи Шидловской по 2-мъ заемнымъ письмамъ денегъ 700 р. асс. въ положенный закономъ срокъ.

12150. Отъ Астраханскаго Губернскаго Правленія, въ слѣдствіе отношенія тамошняго Приказа Общественнаго Призрѣнія отъ 26-го минувшаго Марта за № 566 публикуется, дабы земля 696 дес. 140 саж. изъ числа Всемилостивѣйше пожалованной Коллежскому Совѣтнику *Крупинскому*, предназначенная въ избраніи наслѣдницею Крупинскаго Надворною Совѣтницею *Евсевьевою* въ Вятской Губерніи чрезъ уполномоченнаго для сего тамошней Почтовой Конторы Коллежскаго Ассессора *Максимовича*, прежде истребованія отъ тамошняго Приказа свѣдѣнія, о числѣ долга и уплаты онаго прямо въ оный Приказъ, или въ то мѣсто, гдѣ будетъ совершаема крѣпость, не было совершаемо и выдаваемо на продажу той земли ни крѣпости ни другихъ актовъ, но чтобы и въ самомъ актѣ на владѣніе сей землею, было пояснено, что она составляетъ залогъ обезпечивающій долгъ онаго Приказа, простирающійся по 16 Марта сего 1841 г. 1667 р. 12¼ серебр.

12151. Бессарабской Области Бендерскій Уѣздный Судъ повсемѣстно объявляетъ, что за смертію Штабсъ-Капитана *Полторацнева*, съ коего присуждено Правительствующимъ Сенатомъ въ пользу Болградскаго колониста Болгара Димитрія *Константинова* 500 левовъ съ процентами съ 22 Мая 1820 г. считая каждый левъ по тогдашнему курсу въ 60 к. мѣдью, а также и слѣдующіе казнѣ за негербовую бумагу по настоящему дѣло-производству 32 р. асс. взысканіе сіе опредѣлено учинить съ имѣнія его Полтарацнева; а потому объ отысканіи имѣнія его и о наложеніи на оное запрещенія, а также объ увѣдомленіи прямо отъ того мѣста, въ вѣдѣніи коего отыщется таковое имѣніе, оный Уѣздный Судъ проситъ распоряженія, для дальнѣйшаго за тѣмъ по этому дѣлу постановленія.

12152. Отъ Торопецкаго Городоваго Магистрата объявляется, что учрежденный въ городѣ Торопцѣ конкурсъ о несостоятельныхъ должникахъ Торопецкихъ мѣщанахъ: Петра, Степана и Василья *Милихиныхъ*, по случаю истеченія болѣе 10-ти лѣтней давности, сего г. Февраля 17 дня закрытъ; почему не объявившія своихъ претензій на означенныхъ должниковъ Милихиныхъ остаются безъ всякаго удовлетворенія.

12153. Симбирской Губерніи Ардатовскій Уѣздный Судъ, на основаніи X т. зак. гражд. 4888 и 2299 ст. проситъ учинить распоряженіе о розысканіи имѣнія и капиталовъ, принадлежащихъ бывшимъ въ Ардатовской Градской Думѣ членамъ мѣщанамъ: головѣ Андрею Никитину *Степишину*, гласнымъ Степану Иванову *Жукову* и Ивану Иванову *Красногорову*, и буде окажется, то взявъ оные въ секвестръ соразмѣрно положеннаго на нихъ реше-

вiями онаго Суда и Симбирской Гражданской Палаты, за неправильное распоряженiе ихъ объ отдачѣ г. Васильеву во владѣнiе, состоящаго въ таковыхъ градскихъ дачахъ перевоза въ пользу Думы акциза 1055 р. сверхъ того со Стешина за негербовую бумагу 95 р. штрафныхъ 105 р.

12154. Смоленскiй Уѣздный Судъ, во исполненiе рѣшенiя Смоленской Палаты Уголовнаго Суда публикуетъ, что неприiщется ли кто къ найденнымъ вещамъ 26 Iюля 1839 г. лежавшимъ отъ города Смоленска на старой Кiевской дорогѣ на правой сторонѣ противъ 19-й версты на дачѣ Подпоручика Демьяна Потемкина въ 7 саж. и 2 арш. отъ дорожной канавы въ кустарникѣ головной женскiй кашемировой платокъ, связанный какъ былъ на головѣ, жупанъ новый женскiй простаго сѣраго сукна свернутый, въ которомъ завернутъ новый суконный пестрети полосатой фартукъ, на которыхъ имѣется кровь, на жупанѣ съ лѣвой стороны противу бока дыра съ запекшiюся кровью, далѣе отъ дороги въ полевой канавѣ видно мѣсто, гдѣ лежало немалое время мертвое тѣло, на томъ мѣстѣ найденъ небольшой простой ножъ покрытый ржавчиною, по той же канавѣ въ 4 саж. сухой человѣческiй черепъ и въ близкомъ разстоянiи не берегу канавы свѣтлорусые женскiя волоса съ иссохшую головою и кожею и женскiе простые батинки, около того мѣста человѣческiя изглоданныя кости сухiя, при которыхъ лоскутъ льнянаго холста, остатокъ женской рубахи и шерстеная красная съ чернымъ щорванная тесьма въ 3 арш.

12155. Отъ Тобольскаго Городоваго Суда объявляется, рѣшительное опредѣленiе, состоявшееся по дѣлу о имѣнiи, оставшемся послѣ смерти Тобольскаго 3-й гильдiи купца Николая *Малькова*, предположено объявить наслѣдникамъ его мѣщанину Андрею, дѣвицѣ Ульянѣ, вышедшимъ въ замужство за гезеля казенной аптеки *Тараканова* Парасковьѣ и за Нѣжинскаго мѣщанина Федора *Грина* Вѣрѣ, урожденнымъ Мальковымъ, Титулярной Совѣтницѣ Ольгѣ Николаевой *Федуловой*, и опредѣленнымъ къ имѣнiю и дѣтямъ купеческой жены Марфы Николаевой *Коноваловой* опекунамъ; о чемъ симъ и извѣщается съ тѣмъ, чтобъ явились въ Городовый Судъ сами, или прислали повѣреннаго въ узаконенный срокъ.

12156. Несостоятельность должника бывшаго Одесскаго купца Савелья Никитина *Калюжнаго*, по опредѣленiю бывшаго по дѣламъ его конкурснаго управленiя, утвержденному всѣми наличными кредиторами и Коммерческимъ Судомъ признана несчастными, съ возстановленiемъ во всѣ права его состоянiя, съ прекращенiемъ, по долгамъ въ конкурсъ вступившимъ всѣхъ требованiй на имущество, какое онъ впредь прiобрѣсть можетъ, существовавшее же по дѣламъ его конкурсное управленiе, прекративъ своя занятiя закрыто; о чемъ и публикуется во всеобщее свѣденiе.

12157. Черниговская Палата Гражданскаго Суда препроводила въ Кролевецкiй

Уѣздный Судъ для исполненія рѣшніе ея, состоявшееся 1834 г. Октября 9-го дня, по иску уполномоченной отъ Штабсъ-Капитана Осипа *Огіевскаго* Капитанши Уліяны *Савиной* на Коллежскихъ Регистраторовъ Ивана, Николая, Германа и Ларіона *Огіевскихъ*, да сестру ихъ Губернскаго Секретаря жену Варвару *Пригаровскую*, за неотдачу вѣрителю ея полученныхъ отцомъ ихъ умершимъ Коллежскимъ Секретаремъ Иваномъ *Огіевскимъ* отъ Коллежскаго Регистратора Петра *Огіевскаго* 1700 р. денегъ, каковымъ рѣшеніемъ Гражданская Палата за смертію истца Осипа Огіевскаго назначила присягу наслѣдникамъ его за поводомъ отвѣтчиковъ Ивана, Николая, Германа и Ларіона Огіевскихъ, да сестры ихъ Варвары Пригаровской; а посему имѣютъ стороны для прописанной надобности явиться въ Кролевецкій Уѣздный Судъ, въ положенный св. зак. гражд. т. X ст. 1881-й срокъ.

Разрядъ XVIII. О совершенныхъ крѣпостныхъ актахъ, и о явкѣ сихъ актовъ, для ввода во владѣніе имѣніемъ.

Въ Бессарабскомъ Областномъ Гражданскомъ Судѣ:

12158. 1841 г. Марта 24. Совершена купчая, по которой Кишиневская купчиха Александра Андреева *Краснова*, продала зятю своему Елецкому купеческому сыну Платону Васильеву *Шилову*, домъ въ г. Кишиневѣ состоящій, за 500 р. сербр. Купчая писана на герб. бумагѣ въ 1 р. 80 к. серебр.; пошлинъ съ суммы взято 20 р. серебр. и актовыхъ 2 р. 85 к. серебр. и 3 к. мѣдью.

12159. 1841 г. Марта 24. Совершена купчая, по которой Кишиневская купчиха Александра Андреева *Краснова*, продала дочери своей женѣ Елецкаго купеческаго сына Платона Васильева Шилова, Екатеринѣ Емануйловой *Шиловой*, плетневый домъ, въ г. Кишиневѣ состоящій, за 500 р. серебр. Купчая писана на герб. бумагѣ въ 1 р. 80 к. серебр.; пошлинъ съ суммы взято 20 р. серебр. и актовыхъ 2 р. 85 к. серебр. и 3 к. мѣдью.

12160. 1841 г. Марта 26. Выдана данная, Кишиневскому жителю Константину *Зомфирову*, на оставленый за нимъ виноградный садъ, на землѣ г. Кишеневу принадлежащій, принадлежавшій должнику его Кишиневскому жителю Николаю *Ганенкъ*, въ оцѣночной суммѣ 67 р. 75 к. серебр. Данная писана на герб. бумагѣ въ 90 к. серебр.; пошлинъ взято съ суммы 2 р. 70 к. серебр. и 4 к. мѣдью и актовыхъ 2 р. 85 к. серебр. и 3 к. мѣдью.

12161. 1841 г. Апрѣля,, ,,дня. Выдана данная, Коллежскому Регистратору Ивану Яковлеву *Михаловскому*, на оставленную за нимъ Бессарабскимъ Областнымъ Правленіемъ каменную недостроенную лавку во 2-й Ч. г. Кишинева на новомъ базарѣ, рыбной площади въ 7-мъ корпусѣ состоящую, принадлежавшую Кишиневскому жителю Тимоѳею *Евланову* и женѣ его Ефиміи, за должные ими ему Михаловскому 200 р. серебр. Данная писана на герб. бумагѣ въ 90 к. серебр.; пошлинъ съ 200 р. взято 8 р. серебр. и актовыхъ 2 р. 85 к. серебр. и 3 к. мѣдью.

12162. 1841 г. Апрѣля 23. Выдана данная, Генералъ-Маіору Василью Григорьевичу *Тишину*, на оставленную за нимъ Бессарабскимъ Областнымъ Правленіемъ 2100 десят., изъ числа 6000 десят. землю Всемилостивѣйше пожалованную Генералъ-Маіоршѣ Елисаветѣ Хитровой, въ Аккерманскомъ уѣздѣ на лощинѣ Чагѣ въ участкѣ означенномъ подъ № 16-мъ, съ присоединеніемъ нѣкоторой части изъ участка № 15-го состоящей, за должные ею Хитровою ему Тишину 1,800 р. серебр. Данная писана на герб. бу-

магѣ въ 4 р. 20 к. серебр.; пошлинъ съ суммы взято 72 р. серебр. и актовыхъ 2 р. 85 к. серебр. и 3 к. мѣдью.

12163. 1841 г. Апрѣля 26. Выда данная, Кишиневскому 1-й гильдіи купцу Якову Ѳедорову *Богачеву*, на купленный имъ въ Бессарабскомъ Областномъ Правленіи съ публичнаго торга каменный домъ съ прочими къ оному пристройками, состоящій въ г. Кишиневѣ, принадлежащій Кишиневской 3-й гильдіи купчихѣ Татьянѣ *Протасовой*, за 5,630 р. серебр. Данная писана на герб. бумагѣ въ 12 р. серебр.; пошлинъ взято съ суммы 225 р. 20 к. серебр. и актовыхъ 2 р. 85 к. серебр. и 3 к. мѣдью.

Въ Екатеринославской Палатѣ Гражданскаго Суда:

12164. 1840 г. Іюня 8. Совершена купчая, на проданныхъ дворяниномъ Александромъ Мартьяновымъ *Вигорницкимъ*, на основаніи довѣренностей данныхъ: а) вдовою Дѣйствительнаго Камергера женою Марьею Алексѣевою Свистуновою, сыну ея Двора ЕГО ИМПЕРАТОРСКАГО ВЕЛИЧЕСТВА Камеръ-Юнкеру Коллежскому Ассессору Алексѣю Николаеву *Свистунову* и б) означеннымъ Алексѣемъ Свистуновымъ ему Вигорницкому, изъ имѣнія ихъ Свистуновыхъ движимаго и недвижимаго, состоящаго Херсонской губерніи и уѣзда въ деревнѣ Петровоновосельѣ, Коллежскому Совѣтнику Михайлѣ Моисееву *Иваненкѣ*, для вѣрителей его помѣщиковъ Капитана Михайла Васильева и жены его Екатерины Михайловой *Яковлевыхъ*, крестьянъ по 8-й ревизіи числящихся мужеск. п. 88 душъ, съ ихъ женскимъ поломъ и рожденными послѣ ревизіи обоего пола дѣтьми и земли по рѣчкѣ Ингульцу удобной 5097 десят. 1883 саж. со всѣми угодьями, не исключая ничего, за 22,875 р. серебр. Купчая писана на герб. листѣ въ 60 р. серебр.; пошлинъ взято съ суммы серебр. 915 р. и съ акта 2 р. 86 к., того жъ числа.

12165. 1840 г. Іюня 8. Совершена купчая, на проданную дворяниномъ Александромъ Мартьяновымъ *Вигорницкимъ*, на основаніи довѣренностей данныхъ: а) вдовою Дѣйствительнаго Камергера женою Марьею Алексѣевою Свистуновою, сыну ея Двора ЕГО ИМПЕРАТОРСКАГО ВЕЛИЧЕСТВА Камеръ-Юнкеру Коллежскому Ассессору Алексѣю Николаеву *Свистунову* и б) означеннымъ Алексѣемъ Свистуновымъ ему Вигорницкому изъ имѣнія ихъ Свистуновыхъ движимаго и недвижимаго, состоящаго Херсонской губерніи и уѣзда въ деревнѣ Петровоновосельѣ, Коллежскому Совѣтнику Михайлѣ Моисееву *Иваненкѣ*, для вѣрителя его Коллежскаго Ассессора Якова Петрова *Волошинова*, 1,600 десят. удобную землю, за 5,700 р. серебр. Купчая писана на герб. листѣ въ 12 р. серебр.; пошлинъ взято съ суммы 228 р. и съ акта 2 р. 86 к. серебр., того жъ числа.

Въ Нижегородской Гражданской Палатѣ:

12166. 1841 г. Февраля 28. Утверждено духовное завѣщаніе, Дѣйствительнаго Статскаго Совѣтника и кавалера Василья Андреяновича *Борисова*, коимъ

онъ предоставилъ въ вѣчное и потомственное владѣніе дочери Гвардіи Подпорука и кавалера Павла Алексѣева *Львицева*, дѣвицѣ Варварѣ Павловой, недвижимое свое имѣніе, состоящее Нижегородской губерніи и округи въ деревнѣ Лукерьинѣ, въ количествѣ 47 мужеск. п. душахъ съ пустошами Будиловскою и Сосновскою, въ 5,640 р. серебр., безъ пошлинъ по основанію 5 т. уст. о пошл. 336-й ст., а взято въ добавокъ къ листу на коемъ должно быть писано завѣщаніе 11 р. 85 к. серебр.

12167. 1841 г. Марта 11. Совершена купчая, на купленную Тайнымъ Совѣтникомъ и кавалеромъ Сергѣемъ Васильевичемъ *Шереметевымъ*, Артиллеріи у Подпоручика Евграфа и Поручика Владиміра Васильевыхъ *Неплюевыхъ*, землю, состоящую Нижегородской губерніи, Горбатовскаго уѣзда при селѣ Ногавицынѣ въ пустоши Пазырьевѣ 10 десят., серебр. за 143 р. Купчая писана на герб. листѣ въ 30 к. серебр.; пошлинъ съ 143 р. взыскано 5 р. 72 к. и съ акта 3 р. серебр.

12168. 1841 г. Марта 12. Совершена купчая, на купленныя чиновникомъ 9-го класса Павломъ Герасимовымъ *Альбицкимъ*, изъ дворянъ у чиновницы 9-го класса Антонины Никаноровой *Альбицкой*, землю, состоящую Симбирской губерніи, Сызранскаго уѣзда при селѣ Архангельскѣ, Голодаевка тожъ 10 четв. со всѣми угодьями и состоящій того жъ уѣзда въ деревнѣ Москотиньевкѣ деревянный домъ съ строеніемъ и землею, коннымъ и скотскимъ дворами, садами, огородами, количество всей земли при домѣ состоитъ 10 десят., серебр. за 500 р. Купчая писана на герб. листѣ въ 1 р. 80 к. серебр.; пошлинъ съ 500 р. взыскано 20 р. и съ акта 3 р. серебр.

12169. 1841 г. Марта 14. Совершена купчая, на купленную Поручицею Варварою Степановою *Зубаревою*, у отставнаго Поручика Степана Степанова *Кроткова*, землю, состоящую Нижегородской губерніи, Лукояновскаго уѣзда при селѣ Гуляевѣ по ту сторону рѣки Алатыря подъ названіемъ Береговая, коей земли и лѣсу мѣрою 199 десят. 2347 саж., луговъ и прочихъ угодій 84 десят. 1630 саж., серебр. за 2,556 р. Купчая писана на герб. листѣ въ 6 р.; пошлинъ на основаніи св. зак. т. 5 уст. о пошл. ст. 350-й и указа 9 Ноября 1839 г. съ 2,565 р. взыскано 102 р. 60 к. и съ акта 3 р. серебр.

12170. 1841 г. Марта 19. Совершена купчая, на купленную Коллежскимъ Асессоромъ Княземъ Петромъ Дмитріевичемъ *Салтыковымъ*, у отставнаго егеря Оберъ-Егермейстерскаго вѣдомства Ивана Степанова *Козлова*, землю, состоящую Нижегородской губерніи, Ардатовскаго уѣзда между деревень: Гавриловки, Бабина и Яковлевки 55⅝ десят., всю безъ остатка, серебр. за 1,030 р. 71¾ к. Купчая писана на герб. листѣ въ 3 р. серебр.; пошлинъ съ 1,030 к. взыскано 41 р. 24 к. и съ акта 3 р. серебр.

12171. 1841 г. Марта 19. Совершена купчая, на купленную Ротмистромъ и кавалеромъ Княземъ Александромъ Петровымъ *Чегодаевымъ*, у чиновника 6-го

4*

класса Ивана Данилова *Мамаева* и флота Лейтенанта Князя Николая Петрова *Мышецкаго*, кукомольную водяную мельницу о 6 поставахъ, состоящую Нижегородской губерніи, Васильскаго уѣзда при деревнѣ Ледырѣ на рѣкѣ Урѣ подъ названіемъ Пегуша, изъ коихъ принадлежащіе г. Мамаеву 3 постава, а г. Мышецкому два постава со всѣми принадлежностями нахолу съ строеніемъ и съ 5-ю десят. удобной земли слѣдующими на ихъ часть, по числу поставовъ, серебр. за 4,798 р. 35 к. Купчая писана на герб. листѣ въ 12 р. серебр.; пошлинъ съ 4,798 р. 35 к. взыскано 191 р. 94 к. и съ акта 3 р. серебр.

Въ Новгородской Палатѣ Гражданскаго Суда.

12172. 1841 г. Февраля 27. Совершена купчая, на проданную Надворною Совѣтницею Ольгою Малафеевою *Глазатовою* и дочерью Капитана *Мартьянова*, Глафирою Михайловою, помѣщику Николаю Ѳедорову *Бутеневу*, землю, состоящую Олонецкой губерніи, Петрозаводскаго уѣзда на рѣкѣ Шуѣ въ пустоши Малобѣсовецкой, всего 28 десят., серебр. за 115 р. Купчая писана на герб. листѣ въ 90 к. серебр.; пошлинъ взято серебр. 4 р. 60 к. съ акта 3 р.

Въ Костромской Палатѣ Гражданскаго Суда:

12173. 1841 г. Февраля 27. Совершена дарственная запись, на подаренную дочерью Дѣйствительнаго Статскаго Совѣтника дѣвицею Екатериною Николаевною *Ерлыковою*, родному брату своему Подполковнику Сергѣю Николаеву *Ерлыкову*, состоящую Костромской округи по деревнѣ Крутику пашенную, непашенную, лѣсную, сѣнокосную и прочихъ угодій никѣмъ незаселенную землю, всего 40 десят., каковой земли цѣна по совѣсти объявлена 300 р. серебр. Запись писана на герб. листѣ въ 90 к. серебр.; пошлинъ на основаніи св. зак. т. 5 уст. о пошл. ст. 333-й невзято, а взыскано за актъ 3 р. серебр.

12174. 1841 г. Февраля 27. Совершена дарственная запись, на подаренные дочерью Дѣйствительнаго Статскаго Совѣтника дѣвицею Екатериною Николаевою *Ерлыковою*, родному брату своему изъ дворянъ Губернскому Секретарю Аполлону Николаеву *Ерлыкову*, недвижимое съ крестьянами имѣніе, состоящее Костромской губерніи, Буйской округи въ деревнѣ Григоровѣ писанныхъ по 8-й ревизіи 8 мужеск. п. душъ безъ раздробленія семействъ ихъ, съ ихъ крестьянскимъ всякаго рода строеніемъ, имуществомъ и землею, чѣмъ означенные крестьяне владѣли и владѣютъ, не оставляя за собою ничего, каковому имѣнію цѣна по совѣсти объявлена 800 р. серебр. Запись писана на герб. листѣ въ 1 р. 80 к. серебр.; пошлинъ на основаніи св. зак. т. 5 уст. о пошл. ст. 333-й невзято, а взыскано за актъ 3 р серебр.

12175. 1841 г. Марта 14. Утвержденъ домовый раздѣльный актъ, учиненный меж-

ду повѣренными Княжны Екатерины Андреевны *Гагариной*, Маіоромъ и кавалеромъ Лукьяномъ Афанасьевымъ *Шаколовскимъ* и Князя Ивана Сергѣева *Оболенскаго*, опекунъ малолѣтной дочери его Татьяны, крестьяниномъ Петромъ Прокофьевымъ *Пестовымъ*, въ недвижимомъ имѣніи, оставшемся послѣ 1-й сестры, а 2-го жены Татьяны Андреевой *Оболенской*, состоящемъ Костромской губерніи, Юрьевецкаго уѣзда въ селѣ Болотномъ 59, деревнѣ Щавеевѣ 96, Становѣ 23, Каблуковкѣ 15, селѣ Старомъ Воскресеньѣ 8, деревняхъ: Кокоуровѣ 23, починкѣ Ермаковѣ 17, Руспновской 32, Майдаковѣ 34, Кружковѣ 25, Шитяковѣ 24, селѣ Новомъ Воскресеньѣ 19, деревнѣ Починкѣ Лавраковѣ 9, Безводновѣ 19, Камешковѣ 26, Кужлевѣ 42, Большихъ Марищахъ 67, селѣ Марьинѣ 15 и Нижегородской губерніи, Княгининскаго уѣзда дворовыхъ при селѣ Кетроали 12 мужеск. п. душъ, всего 565 мужеск. п. душахъ, цѣна дѣлимому имѣнію по совѣсти объявлена 48,514 р. 28¾ к. серебр. Актъ писанъ на 2-хъ листахъ въ 30 к. серебр.; при утвержденіи раздѣла взыскано за бумагу на которой долженъ быть писанъ раздѣлъ за 1 листъ по цѣнѣ имѣнія 120 р., за 2-й 90 к. и за актъ 3 р. серебр.

12176. 1841 г. Марта 14. Утвержденъ домовый раздѣльный актъ, учиненный изъ дворянъ дѣвицами Вѣрою и Анною Алексѣевыми *Жадовскими*, въ недвижимомъ имѣніи, оставшемся послѣ покойнаго родителя ихъ Подпоручика Алексѣя Иванова *Жадовскаго*, состоящемъ губерніи: Костромской, въ уѣздахъ: Костромскомъ, въ деревняхъ: Котовѣ 2, Фефиловѣ 2; Буйскомъ, въ сельцахъ Бородавицынѣ 5, Высоковѣ 4, деревняхъ: Агаринѣ 6, Понявинѣ 7, Васюковѣ 4, Толстиковѣ 3; Галичскомъ, въ селѣ Гавеновѣ 6, деревнѣ Брюхачевѣ 4 и Ярославской, въ Любимскомъ уѣздѣ въ деревнѣ Починкѣ 7, всего заключающемся въ 59 мужеск. п. душахъ, цѣна дѣлимому имѣнію по совѣсти объявлена 4,605 р. серебр. Актъ писанъ на 3-хъ листахъ въ 30 к. серебр.; при утвержденіи раздѣла взыскано за бумагу, на которой долженъ быть писанъ раздѣлъ, за 1-й листъ по цѣнѣ имѣнія 12 р., а за другіе по 90 к. серебр. и за актъ 3 р. серебр.

Въ Оренбургской Палатѣ Гражданскаго Суда.

12177. 1840 г. Декабря 20. Засвидѣтельствованъ раздѣльный актъ, постановленный того жъ г. Іюня 27 Маіоромъ Сергѣемъ Николаевымъ *Зубовымъ* и 3 дочерьми его отъ 1-го брака рожденными Коллежскими Секретаршами вдовою НадеждоюУшаковою, Вѣрою Михайловою и Коллежскою Регистраторшею Марьею Сокуровою, въ оставшихся послѣ покойной изъ нихъ 1-го жены, а послѣднихъ матери Маіорши Афросиньи Афанасьевой *Зубовой*, дворовыхъ людяхъ и крестьянахъ, жительствующихъ на родовой землѣ помянутаго Маіора Зубова, состоящей Уфимскаго уѣзда при селѣ Никольскомъ, Касимово тожъ показанныхъ по 8-й ревизіи изъ нихъ за послѣдними Ушаковою, Михайловою и Сокуровою мужеск. 29 и женск. 27 душъ, по которому досталось: 1-й Надеждѣ Ушаковой, дворовыхъ мужеск. п. 2 и крестьянъ 8 душъ, 2-й Вѣрѣ Михайловой, дворовыхъ 1 и крестьянъ 9

душъ, 3-й Марьѣ Сокуровой дворовыхъ 2 и крестьянъ 7 душъ, съ женами ихъ, дѣтьми обоего п. послѣ ревизіи рожденными по именно всѣхъ въ томъ актѣ обозначенными, Маіору же Зубову хотя и слѣдовало выдѣлить помянутымъ дочерямъ его законную ему часть, но онъ не желая воспользоваться, отъ полученія ея отказался и съ тѣмъ вмѣстѣ предоставилъ имъ по этому раздѣльному акту на указную ихъ 14-ю часть изъ родовой его земли въ дѣйствительномъ владѣніи находящейся 1280 десят., состоящей въ томъ же селѣ Никольскомъ, цѣну же дѣлимымъ ими людямъ и землѣ объявили серебр. 4,094 р. 28⁴⁄₇ к. Раздѣльный актъ писанъ на герб. листѣ въ 9 р. серебр., за актъ взято 2 р. 85⁵⁄₇ к. серебр.

12178. 1841 г. Января 15. Совершена купчая, на проданный Губернскою Секретаршею Екатериною Михайловою *Мухиною*, Маіоршѣ Аннѣ Алексѣевой *Комаровой*, деревянный домъ, состоящій въ г. Уфѣ во 2-й Ч. подъ № 208-мъ со всѣмъ надворнымъ строеніемъ и мѣстомъ, коего длиннику по улицѣ въ одну сторону 27 саж., серебр. за 714 р. 28⁴⁄₇ к. Купчая писана на герб. листѣ въ 1 р. 80 к. серебр.; пошлинъ съ цѣны взято 28 р. 57¹⁄₇ к. за актъ 2 р. 85⁵⁄₇ к. серебр., того жъ числа.

12179. 1841 г. Января 23. Совершена купчая, на проданную изъ дворянъ Губернскимъ Регистраторомъ Михайлою Федосѣевымъ *Ахмаметевымъ*, Капитану Алексѣю Павлову *Дерину*, землю 6 десят. 1020 саж., лежащую Уфимскаго уѣзда при сельцѣ Калтымановѣ, Ахмаметево тожъ, находящуюся въ общемъ владѣніи, за 20 р. серебр. Купчая писана на герб. листѣ въ 30 к. серебр.; пошлинъ съ цѣны взято 80 к. и за актъ 2 р. 85⁵⁄₇ к. серебр., того жъ числа.

12180. 1841 г. Января 24. Совершена купчая, на купленный Статскою Совѣтницею Софьею Панкратьевою *Ждановою*, у Губернскаго Секретаря Василья Петрова *Савина*, деревянный домъ, состоящій въ г. Уфѣ 1-й Ч. 1-го кварт. въ Казанской улицѣ выстроенный на мѣстѣ значущемся по Высочайше утвержденному на городъ Уфу плану подъ № 637-мъ со всѣмъ принадлежащимъ къ нему строеніемъ и мѣстомъ, за 400 р. серебр. Купчая писана на герб. листѣ въ 1 р. 80 к. серебр.; пошлинъ съ цѣны взято 16 р. и за актъ 2 р. 85⁵⁄₇ к. серебр., того жъ числа.

12181. 1841 г. Января 27. Совершена купчая, на проданный Губернскою Секретаршею Евгеньею Ѳедоровою *Кадомцовою*, Подпоручицѣ Фіонѣ Яковлевой *Васильевой*, деревянный домъ, состоящій въ г. Уфѣ во 2-й Ч. подъ № 115-мъ со всѣмъ принадлежащимъ къ нему строеніемъ и мѣстомъ, за 657 р. 14²⁄₇ к. серебр. Купчая писана на герб. листѣ въ 1 р. 80 к. серебр.; пошлинъ съ цѣны взято 26 р. 28⁴⁄₇ к. и за актъ 2 р. 85⁵⁄₇ к. серебр., того жъ числа.

12182. 1841 г. Февраля 6. Совершена купчая, на проданную Коллежскимъ Секретаремъ Петромъ Ерофеевымъ *Непейцовымъ*, Титулярной Совѣтницѣ Марьѣ Петровей *Азиковой*, землю, состоящую Уфимскаго уѣзда при полусельцѣ

Борисовѣ, Кособрюховъ тожъ находящуюся въ общемъ владѣніи единственно причитающуюся ему на часть 19 десят. 2081 саж., заключающуюся въ пашенной, сѣнокосной и лѣсной, по 7 р. 14$\frac{2}{7}$ к. серебр. за каждую десят. Купчая писана на герб. листѣ въ 30 к. серебр.; пошлинъ съ 142 р. 85$\frac{5}{7}$ к. взято 5 р. 71$\frac{3}{7}$ к. и за актъ 2 р. 85$\frac{5}{7}$ к. серебр., того жъ числа.

12183. 1841 г. Февраля 15. Совершена купчая, на проданную Коллежскимъ Регистраторомъ Степаномъ Осиповымъ *Непейцовымъ*, Коллежскому Совѣтнику Ивану Васильеву *Базилеву*, землю, изъ числа принадлежащей ему какъ родовую, такъ и благопріобрѣтенную удобную и неудобную, пашенную и лѣсную дачу съ усадьбою, равно и за рѣкою Бѣлою сѣнокосную, сколько на часть продавцу Непейцову принадлежать будетъ, не касаясь частей земли слѣдующей братьямъ его, состоящую Уфимскаго уѣзда при сельцѣ Борисовѣ, Кособрюхово тожъ, за 600 р. серебр. Купчая писана на герб. листѣ въ 1 р. 80 к. серебр.; пошлинъ съ цѣны взято 24 р. и за актъ 2 р. 85$\frac{5}{7}$ к. серебр., того жъ числа.

12184. 1841 г. Февраля 16. Совершена купчая, на проданный Титулярнымъ Совѣтникомъ Виссаріономъ Петровымъ *Агафоновымъ*, Коллежской Регистраторшѣ Елисаветѣ Васильевой *Сидоровой*, деревянный домъ, состоящій въ г. Уфѣ въ 1-й Ч. по большой Ильинской улицѣ подъ № 742-мъ со всѣмъ принадлежащимъ къ нему строеніемъ и мѣстомъ, за 430 р. серебр. Купчая писана на герб. листѣ въ 1 р. 80 к. серебр.; пошлинъ съ цѣны взято 17 р. 20 к. и за актъ 2 р. 85$\frac{5}{7}$ к. серебр., того жъ числа.

12185. 1841 г. Марта 3. Совершена купчая, на проданное Коллежскимъ Ассессоромъ Петромъ Петровымъ *Петровскимъ*, Коллежскому же Ассессору Иларіону Михайлову *Бѣлицкому*, недвижимое имѣніе, состоящее Симбирской губерніи, Сенгилѣевскаго уѣзда въ деревняхъ Доможировкѣ и Осиновкѣ, писанныхъ по 8-й ревизіи всего 53 ревизскихъ мужеск. п. души, съ ихъ женами и дѣтьми обоего пола рожденными послѣ ревизіи, вдовами, дѣвками, съ ихъ крестьянскимъ всякаго рода строеніемъ, имуществомъ, хлѣбомъ, скотомъ и птицею, съ пашенною и непашенною землею, съ лѣсами, сѣнными покосами и всѣми угодьями, озерами, рѣчками, прудами, съ рыбными въ оныхъ ловлями и съ слѣдующими ему частями въ водяной мукомольной мельницѣ, серебр. за 6,058 р. Купчая писана на герб. листѣ въ 15 р. серебр.; пошлинъ съ цѣны взято 242 р. 32 к. и за актъ 2 р. 85$\frac{5}{7}$ к. серебр., того жъ числа.

12186. 1841 г. Марта 3. Совершена купчая, на проданный отставнымъ Капитаномъ Михайлою Аполлоновымъ *Чертовымъ*, Титулярной Совѣтницѣ Авдотьѣ Трофимовой *Глушковой*, деревянный домъ со всѣмъ принадлежащимъ къ нему надворнымъ строеніемъ и мѣстомъ, состоящій въ г. Уфѣ во 2-й Ч. подъ № 333-мъ, за 1,428 р. 57$\frac{1}{7}$ к. серебр. Купчая писана на герб. листѣ въ 3 р. серебр.; пошлинъ съ цѣны взято 57 р. 14$\frac{2}{7}$ к. и за актъ 2 р. 85$\frac{5}{7}$ к. серебр., того жъ числа.

Въ Пензенской Палатѣ Гражданскаго Суда:

12187. 1841 г. Февраля 25. Утверждено духовное завѣщаніе, изъ дворянъ дѣвицы Домны Трофимовой *Бетюцкой*, на завѣщанное ею Коллежскому Асессору и кавалеру Александру *Броницкому*, движимое и недвижимое имѣніе, состоящее Пензенской губерніи, Наровчатскаго уѣзда въ сельцѣ Студенцѣ крестьянъ 3 мужеск. п. души съ землею 28 четвертями. Завѣщаніе писано на герб. листѣ въ 1 р. 80 к. серебр.; пошлинъ съ 751 р. 50 к. взято 30 р. 18 к. и актовыхъ 3 р. серебр., того жъ числа.

12188. 1841 г. Марта 5. Утверждено духовное завѣщаніе, изъ дворянъ Губернской Секретарши Прасковьи Ѳедоровой *Норовой*, на предоставленное ею дочери своей Маіоршѣ Варварѣ Евгеньевой *Москвиной*, имѣніе, состоящее Пензенской губерніи, Чембарскаго уѣзда въ селѣ Архангельскомъ, Вражское тожъ и деревнѣ Крюковкѣ 68 мужеск. п. душъ со всѣмъ ихъ имуществомъ и землею, имѣнію сему цѣна объявлена 7,512 р. 85 к. серебр. Завѣщаніе писано на герб. листѣ въ 18 р. серебр., актовыхъ взято 3 р. серебр., того жъ числа.

12189. 1841 г. Марта 14. Утверждено духовное завѣщаніе, Штабсъ-Капитана Петра Семенова *Метальникова*, на предоставленную имъ племяннику своему Ораніенбаумскому мѣщанину Николаю Францову *Рикарди*, землю, состоящую Пензенской губерніи, Наровчатскаго уѣзда въ дачахъ деревни Метальниковой, Алексѣевка тожъ до 12 десят., цѣна оной объявлена 200 р. серебр. Завѣщаніе писано на герб. листѣ въ 90 к. серебр.; пошлинъ взято 8 р. и актовыхъ 3 р. серебр., того жъ числа.

Въ Полтавской Палатѣ Гражданскаго Суда:

12190. 1839 г. Мая 18. Священническимъ сыномъ Михайломъ *Волянскимъ*, явлена духовная запись, совершенная въ оной Палатѣ сего 1841 г. Февраля 4, составленная 26 Декабря 1838 г. умершимъ 28 Февраля 1839 г. роднымъ дядею его Коллежскимъ Регистраторомъ Тимоѳеемъ *Соловецкимъ*, по коему завѣщалъ все свое собственное благопріобрѣтенное движимое и недвижимое имѣніе ему просителю и роднымъ братьямъ его Ѳеодосію и Софронію Волянскимъ, состоящее Лубенскаго уѣзда въ селѣ Лукѣ и въ окрестностяхъ онаго, заключающееся въ жиломъ домѣ съ грунтомъ, подъ онымъ съ постройками на немъ всѣмъ хозяйственнымъ обзаведеніемъ и разною наличностію, всего земли на 80 десят. и крестьянкѣ его завѣщателя Иринѣ Кольчевской, отпущенной по особому отпускному акту на волю съ дѣтьми ея, опредѣлялъ онъ Соловецкій половинную часть грунта называемаго Пасьчерщиною и пахатнаго поля въ урочищѣ Утерву, всего на 8 десят., съ объявленіемъ всему оному имѣнію по совѣсти цѣны 2,200 р. асс.; пошлинъ противу выходящей по числу завѣщанныхъ Соловецкимъ въ пользу Волянскихъ 80 и крестьянкѣ его выпущенной имъ на волю Иринѣ Кольчевской 8, всего 88 десят. земли, полагая каждую по оцѣнкѣ по

7 р. 50 к. серебр., съ 600 р. серебр. взыскано 26 р. 40 к. съ акта 3 р., да за крѣпостный листъ по написанію духовнаго завѣщанія на одномъ листѣ простой бумагѣ 1 р. 80 к. серебр.

12191. 1839 г. Іюня 9. Дочерьми умершаго Статскаго Совѣтника Өедора Шишкова, дѣвицами Анастасіею и Марьею *Шишковыми*, явлено духовное завѣщаніе съ тремя дополненіями, совершенныя въ оной Палатѣ сего 1841 г. Февраля 12, по коему онъ завѣщалъ всѣ свои движимыя и недвижимыя благопріобрѣтенныя имѣнія съ крестьянами, состоящія въ уѣздахъ: Миргородскомъ, Полтавскомъ и Кобелякскомъ 187, да Херсонской губерніи, въ Ананьевскомъ уѣздѣ 2 деревни Поховку и Шишковщину 296, а всего 483 мужеск. п. души, и опредѣлилъ просительницамъ съ удаленіемъ сыновей его завѣщателя Поручика Петра и Коллежскаго Регистратора Александра Шишковыхъ, съ объявленіемъ всему оному цѣны 98,000 р. асс.; пошлинъ съ суммы противу выходящей по числу ревизскихъ мужеск. п. 483 душъ, полагая каждую Полтавской губерніи по 105 р., всего 19,635 р., а по Херсонской губерніи по 120 р., всего 35,520 р., и того съ 55,155 р. серебр. взыскано пошлинъ 2,206 р. 20 к., да закрѣпостные листы по написанію духовнаго завѣщанія съ двумя дополненіями на 3-хъ листахъ герб. бумаги въ 1 р. асс. и 3-го дополненія на простой бумаги за 1-й листъ 120 р., а за прочіе 3 по 90 к. серебр., противу цѣны всему имѣнію 55,155 р. серебр. выходящей, да пенныхъ за невзнесеніе въ свое время 475 р. серебр., всего за 21 мѣсяцъ 99 р. 75 к.

12192. 1840 г. Февраля 20. Вдовою Полтавскаго купца Татьяною *Подсудевскою*, и сыновьями ея: Андреяномъ Леонтьемъ и Георгіемъ *Подсудевскими*, явлена купчая, совершенная въ оной Палатѣ сего 1841 г. Марта 6, на проданный ими Протоіерею Іоанну и женѣ его Меланьѣ *Мазаковымъ*, деревянный домъ съ флигелемъ при немъ и другими постройками, состоящій въ г. Полтавѣ, подъ которымъ домомъ и строеніемъ земли всего съ садомъ при домѣ мѣрою въ одномъ концѣ двора въ длину 44, а въ ширину отъ улицы 3 саж. и 1 арш., въ другомъ же концѣ двора и подъ садомъ 30 саж., серебр. за 1,428 р. 57¼ к. Купчая писана на герб. листѣ въ 3 р. серебр.; пошлинъ съ 1,428 р. 57¼ к. взыскано съ округленіемъ т. е. съ 1,429 р., 57 р. 16 к. и съ акта 3 р. серебр.

12193. 1840 г. Мая 11. Казакомъ Филиппомъ *Лазебниковымъ*, явлена купчая, совершенная въ оной Палатѣ сего 1841 г. Марта 4, на проданный имъ Поручику Василью *Магденку*, домъ съ постройками и землею, всего четверть десят., состоящій Полтавскаго уѣзда въ мѣстечкѣ Рѣшетиловкѣ по улицѣ идущей на мѣстечко Бѣлоцерковку, за 1,085 р. 71¾ к. серебр. Купчая писана на герб. листѣ въ 3 р. серебр.; пошлинъ съ округленіемъ т. е. съ 1,086 р. взыскано 43 р. 44 к. и съ акта 3 р. серебр.

12194. 1840 г. Августа 3. Изъ Кременчугской Провіантской Коммиссіи препро-

вождено при отношеніи составленное 6 Мая 1839 г., умершимъ 24 Октября того жъ г. чиновникомъ оной Коммиссіи 6-го класса Иваномъ *Горбачевымъ*, духовное завѣщаніе, совершенное въ оной Палатѣ сего 1841 г. Марта 6, объ опредѣленіи имъ въ пользу находившейся у него въ услуженіи женщины Матрены Васильевой и дѣтей ея, оставшихся по смерти его Горбачева вещей, съ объявленіемъ овымъ цѣны 70 р. асс., коихъ выходитъ серебр. 20 р.; пошлинъ за силою 325-й ст. 5 т. невзято, а съ акта 3 р. да за крѣпостный листъ по написанію на листѣ простой бумагѣ взято 90 к. серебр.

12195. 1840 г. Сентября 3. Полковникомъ Алексѣемъ *Капитаненкомъ*, явлена купчая, на проданныхъ имъ Лекарю и кавалеру Венцеславу *Велькоборскому*; крестьянъ писанныхъ по послѣдней ревизіи Константиноградскаго уѣзда при деревнѣ Николаевкѣ 4 ревизскихъ мужеск. п. души, со всѣмъ ихъ имуществомъ и принадлежащею къ нимъ землею 20 десят., за 400 р. серебр. Купчая писана на герб. листѣ въ 1 р. 80 к. серебр.; пошлинъ съ суммы взыскано 16 р. и съ акта 3 р. серебр.

12196 1840 г. Сентября 17. Поручикомъ Иваномъ *Козельскимъ*, явлена купчая, совершенная въ оной Палатѣ сего 1841 г. Февраля 17, на проданную имъ Полтавскимъ мѣщанамъ: Михайлѣ, Павлу и Василью *Гнипамъ*, пахатную землю, состоящую Константиноградскаго уѣзда при урочищѣ Суходолкѣ, всего 100 десят., серебр. за 1,285 р. 71$\frac{3}{7}$ к. Купчая писана на герб. листѣ въ 3 р. серебр.; пошлинъ съ суммы съ округленіемъ т. е. съ 1,286 р. взыскано 51 р. 44 к. и съ акта 3 р. серебр.

12197. 1840 г. Сентября 18. По довѣренности служащаго въ Муромскомъ пѣхотномъ полку Подпрапорщика Петра *Сулимы*, Коллежскимъ Секретаремъ Васильемъ *Мамонтовымъ* и попечителемъ его Штабсъ-Капитаномъ Богаевскимъ, явлена купчая, совершенная въ оной Палатѣ сего 1841 г. Марта 6, на проданный флота Капитанъ-Лейтенанту Өедору *Ратчу*, крестьянъ состоящихъ по ревизіи въ числѣ прочихъ крестьянъ Полтавскаго уѣзда въ деревнѣ Сулимовкѣ, всего мужеск. 4 и женск. п. 2 души, съ принадлежащею имъ землею, положеннымъ по закону количествомъ находящагося Полтавскаго уѣзда при рѣчкѣ Свиновкѣ въ хуторѣ Кибальницкомъ, за 257 р. 14$\frac{2}{7}$ к. серебр. Купчая писана на герб. листѣ въ 1 р. 80 к. серебр.; пошлинъ по числу ревизскихъ мужеск. п. 4-хъ душъ полагая каждую по 105 р. серебр., съ 420 р. серебр. взыскано 16 р. 80 к. съ акта 3 р., да пенныхъ на оныя всего за 6 мѣсяцевъ 1 р. 20 к. серебр.

12198. 1840 г. Сентября 23. Вдовою Коллежскою Ассессоршею Марьею *Полонцовою*, явлена купчая, совершенная въ оной Палатѣ сего 1841 г. Марта 11, на проданныхъ ею дочери своей дѣвицѣ Аннѣ *Полонцовой*, изъ числа

крестьянъ, писанныхъ за нею по ревизіи Полтавскаго уѣзда при деревнѣ Семеновкѣ, всего ревизскихъ мужеск. 6 и женск. 2, со всѣми ихъ имуществомъ и землею, положеннымъ по закону количествомъ при той деревнѣ лежащею, серебр. за 400 р.; пошлинъ по числу ревизскихъ мужеск. п. 6 душъ полагая каждую по оцѣнкѣ въ 105 р. серебр., съ 630 р. взыскано 25 р. 20 к. и съ акта 3 р. серебр.

12199. 1840 г. Октября 2. Отставнымъ Поручикомъ Дмитріемъ *Васильковскимъ*, явлено духовное завѣщаніе, совершенное въ оной Палатѣ того жъ г. Декабря 18, составленное роднымъ братомъ его умершимъ уже дворяниномъ Ѳедоромъ Васильевскимъ, коимъ онъ изъ должныхъ ему завѣщателю Камеръ-Юнкеромъ Дмитріемъ Кондратьевымъ по заемному письму 2,095 р. серебр., капитальныхъ денегъ опредѣлилъ ему просителю 1,795 р. съ процентами серебр. и сверхъ того оставшееся его имущество и домикъ въ деревнѣ Сулимовкѣ въ одномъ покоѣ деревянный на сумму серебр. 1,895 р., остальные же по заемному письму Кондратьева 300 р. и особо по крѣпостнымъ заемнымъ письмамъ 21 Февраля 1840 г. даннымъ отъ Поручика Ивана Максименка недоплаченные капитальные 30 р. и отъ Капитана Ивана Оранскаго капитальные же 60 р. серебр., предоставилъ завѣщатель крестьянкѣ его Екатеринѣ рожденной отъ Евгеніи Колмаковой, выданной уже въ замужство за казака Максименка; пошлинъ съ завѣщаннаго Васильковскимъ брату своему Дмитрію капитала 1,795 р. и имущество на 1,895 р. серебр., за силою 1333-й и 336-й ст. 5 т. уст. о пошл. не взято, а взыскано съ завѣщаннаго Васильковскимъ крестьянкѣ его Екатеринѣ Колмаковой капитала находящагося у помѣщика Кондратьева по заемному письму 300 р. съ процентами за 10 мѣсяцовъ, коихъ причитается 15 р. и у Поручика Максименка 30 р., да у Капитана Оранскаго 60 р., всего съ 405 р. пошлинъ 16 р. 20 к. съ акта 3 р., да за написаніе духовнаго завѣщанія на одномъ листѣ простой бумагѣ, 9 р. серебр.

12200. 1840 г. Ноября 22. Роменскимъ мѣщаниномъ Евреемъ Симономъ *Мардуховичемъ*, на основаніи данной ему 3-й гильдіи купцомъ Иваномъ Терновцомъ довѣренности, явлена купчая, совершенная въ оной Палатѣ сего 1841 г. Марта 4, на проданный имъ мѣщанину Іоселю *Варшавскому*, дворъ съ имѣющеюся въ ономъ каменною постройкою и землею, состоящій въ г. Ромнѣ во 2-мъ кварт. по улицѣ Духовской и Николаевской, подъ коимъ земли всего 380 саж., за 900 р. серебр. Купчая писана на герб. листѣ въ 3 р. серебр.; пошлинъ взято 36 р. и съ акта 3 р. серебр.

12201. 1840 г. Ноября 22. Роменскимъ мѣщаниномъ Евреемъ Іоселемъ *Варшавскимъ*, на основаніи данной ему 3-й гильдіи купцомъ Иваномъ Андрусиченкомъ довѣренности, явлена купчая, совершенная въ оной Палатѣ сего 1841 г. Марта 4, на проданное имъ мѣщанину Еврею Симону *Мордуховичу*, имѣніе, состоящее въ г. Ромнѣ, заключающееся въ половинной части дво-

ра съ разнымъ строеніемъ и леваду съ имѣющимися на ней родючими и другими деревьями, всего примѣрно 250 квадрат. саж., серебр. за 900 р. Купчая писана на герб. листѣ въ 3 р. серебр.; пошлинъ взыскано 36 р. и съ акта 3 р. серебр.

12202. 1841 г. Января 27. Губернскимъ Секретаремъ Даниломъ *Стефановичемъ*, явлена улиточная запись, совершенная въ оной Палатѣ сего жъ г. Февраля 25, данная ему уполномоченнымъ отъ Коллежскаго Совѣтника Дмитрія *Софонова*, за себя и по уполномочію за родныхъ братьевъ и сестеръ его Титулярнымъ Совѣтникомъ Алексѣемъ Маливкою и отъ Коллежскаго Регистратора Сергѣя Григорьева по уполномочію тещею флота Капитанъ-Лейтенантши Варвары Маркевичевой и жены его Екатерины Григоровой, дворовымъ человѣкомъ Ардаліономъ Антоновымъ, вѣрители коихъ наслѣдники въ 4-й ч. оставшагося по смерти Маіора Николая *Паскевича*, имѣнія на полученіе вмѣсто нихъ имъ Стефановичемъ слѣдуемой изъ того имѣнія части, каковой по показанію его Стефановича въ прошеніи за полученныя отъ него 11,300 р. серебр., досталось ему вмѣсто помянутыхъ лицъ изъ состоящаго въ Константиноградскомъ уѣздѣ имѣнія при деревнѣ Ладыжинкѣ земли, всего 655 десят. съ саж. и крестьянъ того уѣзда въ деревнѣ Ладыженкѣ 38 душъ и Полтавскаго, въ деревнѣ Свинковкѣ 5 душъ, да лѣса 14 десят. 1688 квадр. саж., а изъ долговыхъ претензій на Титулярномъ Совѣтникѣ Шмаковѣ 5,750 р. асс., и помѣщикѣ Бранлкѣ 250 р. асс., всего серебр. 1,714 р. 28¾ к.; пошлинъ съ 11,500 р. серебр. взыскано 460 р. серебр., безъ актовыхъ 3 р. потому, что оные взяты 8 Іюля 1840 г. при засвидѣтельствованіи записи въ Миргородскомъ Уѣздномъ Судѣ, и за разрѣшеніемъ г. Министра Финансовъ въ предложеніи его 9 Іюля 1827 Г. въ Полтавскую Казенную Палату послѣдовавшемъ, взыскивать оныхъ въ другой разъ не слѣдуетъ.

12203. 1841 г. Января 27. Коллежскимъ Ассессоромъ Михайломъ *Белухою-Кохановскимъ*, отъ себя и на основаніи раздѣльнаго акта между имъ и другими сонаслѣдниками по умершемъ Маіорѣ Николаѣ Паскевичѣ, явлена купчая, совершенная въ оной Палатѣ сего жъ г. Февраля 25, на проданное имъ Губернскому Секретарю Данилѣ *Стефановичу*, имѣніе, а именно: землю Полтавскаго уѣзда при деревнѣ Свинковкѣ 146 десят. и 2020 саж., тамъ же лѣса 41 десят. 680 квадрат. саж., при лѣсѣ 7, луки 3 десят. 3057 саж., да въ урочищѣ Черненькомъ лѣса 17 десят. 1217 саж. и луки 3 десят. 1307 саж., за 4,680 р. 35⁴⁄₇ к. Купчая писана на герб. листѣ въ 12 р. серебр.; пошлинъ съ 4,680 р. 35⁴⁄₇ к. серебр. съ округленіемъ т. е. съ 4,681 р. взыскано 187 р. 24 к. съ акта 3 р. серебр.

12204. 1841 г. Января 27. Священнонамѣстникомъ Іоанномъ *Затворницкимъ*, явлена купчая, совершенная въ оной Палатѣ сего жъ г. Марта 5, на проданное имъ Зеньковскому 3-й гильдіи купцу Михайлѣ *Линнику*, недвижимое имѣніе, состоящее Зеньковскаго уѣзда на рѣкѣ Грунѣ въ хуторѣ Проценковщинѣ, всего земли по примѣрному исчисленію до 90 десят., серебр. за

2,714 р. 28¾ к. Купчая писана на герб. листѣ въ 6 р. серебр.; пошлинъ съ округленіемъ т. е. съ 2,715 р. взыскано 108 р. 60 к. и съ акта 3 р. серебр.

12205. 1841 г. Января 27. Губернскимъ Секретаремъ Даниломъ *Стефановичемъ*, явлена уличточная запись, совершенная въ оной Палатѣ сего жъ г. Февраля 25, данная ему Надворною Совѣтницею Александрою *Логодиною*, наслѣдницею вмѣстѣ съ другими лицами къ оставшемуся послѣ смерти роднаго дяди ея Маіора Николая Паскевича имѣнію, по полученіи имъ Стефановичемъ вмѣсто ея Лагодиной слѣдуемой ей изъ того имѣнія части, за которую она Лагодина получила отъ Степановича серебр. 4,140 р. и объясняя онъ Стефановичъ, что по раздѣлу досталось ему вмѣсто Лагодиной изъ имѣнія въ Константиноградскомъ уѣздѣ состоящаго земли того уѣзда при рѣчкѣ Лодыженкѣ и Полтавскаго уѣзда въ урочищѣ Пилоговѣ к при деревнѣ Свинловкѣ, всего съ лѣсомъ 222 десят. 1356 квадрат. саж., да крестьянъ ревизскихъ мужеск. п. 15 душъ въ Константиноградскомъ уѣздѣ при деревнѣ Ладыженкѣ писанныхъ; пошлинъ съ объявленной цѣны 1,140 р. взыскано 165 р. 60 к. серебр. безъ актовыхъ 3 р. потому, что оные взятыуже при за свидѣтельствованіи записи 8 Мая 1840 г. въ Хорольскомъ Уѣздномъ Судѣ, и за разрѣшеніемъ Г. Министра Финансовъ въ предложеніи его 9 Іюля 1827 г. въ Полтавскую Казенную Палату послѣдовавшемъ, взыскать оныхъ въ другой разъ не слѣдуетъ.

12206. 1841 г. Января 31. Діакономъ Васильемъ *Ерещенкомъ*, явлена купчая, совершенная въ оной Палатѣ сего жъ г. Февраля 20, на проданную имъ Полковнику Князю Льву Викторовичу *Кочубею*, пахатную землю 1 десят. 135 квадрат. саж., состоящую Полтавскаго уѣзда близъ села Деканьки, серебр. за 12 р. 85⅝ к. Купчая писана на герб. листѣ въ 90 к. серебр.; пошлинъ по числу 2-хъ десят. земли полагая каждую по 7 р. 50 к. серебр., съ 15 р. взыскано 60 к. и съ акта 3 р. серебр.

12207. 1841 г. Февраля 6. Мѣщанкою Меланьею *Власовою*, явлена купчая, совершенная въ оной Палатѣ сего жъ г. Марта 4, на проданный ею женѣ Полтавскаго мѣщанина Авдотьѣ *Щигловой*, домъ, состоящій въ г. Полтавѣ 1-й Ч. подъ № 114-мъ на новосельѣ съ землею, въ длину 12½, а ширину 10½ саж., серебр. за 285 р. 71⅜ к. Купчая писана на герб. листѣ въ 90 к. серебр.; пошлинъ съ суммы съ округленіемъ т. е. съ 286 р. взыскано 11 р. 44 к. и съ акта 3 р. серебр.

12208. 1841 г. Февраля 10. Канцеляристомъ Осипомъ *Исенкомъ*, явлена закладная, превращенная въ купчую въ оной Палатѣ того жъ Февраля 19, данная отъ наслѣдникомъ умершаго Священника Никиты *Трипольскаго*, женами: Діакона Марьею *Грудицкою* и Губернскою Секретаршею Варварою *Токаревскою*, да дѣвицею Ксеніею и сыномъ Леонтьемъ *Трипольскими*, на занятые ими у него Исенка 714 р. 25 к. серебр., срокомъ на годъ т. е. 1841

г. Января 10, съ залогомъ 70 десят. земли, состоящей Полтавскаго уѣзда въ хуторѣ Глухой Балкѣ съ имѣющимися на оной господскою избою, рубленною комороко и скотскими загонами. Закладная писана на герб. листѣ въ 1 р. 80 к. серебр.; пошлинъ съ 714 р. 25 к. взыскано съ округленіемъ т. е. съ 715 р., 28 р. 60 к. безъ актовыхъ 3-хъ р. потому, что оные взяты въ Полтавскомъ Уѣздномъ Судѣ 15 Января 1840 г., и за разрѣшеніемъ Г. Министра Финансовъ въ предложеніи его 9 Іюля 1827 г. въ Полтавскую Казенную Палату послѣдовавшемъ взыскивать оныхъ въ другой разъ не слѣдуетъ.

12209. 1841 г. Февраля 19. Дворянкою дѣвицею Мариною Давыдовою *Нащинскою*, явлена купчая, совершенная въ оной Палатѣ сего жъ г. Марта 10, на проданную ею роднымъ племянницамъ своимъ, дочерямъ Нѣжинскаго Грека дѣвицамъ: Настасьѣ, Марьѣ и Татьянѣ *Нобзаревымъ*, изъ числа имѣнія, пахатную и сѣнокосную землю, состоящую Полтавскаго уѣзда въ вершинѣ Тагамлыка, всего мѣрою 85 десят. 1127 квадрат. саж. и лѣсъ того уѣзда въ урочищѣ Булановомъ на 1 десят. 330 квадрат. саж., серебр. за 757 р. 14$\frac{2}{7}$ к. Купчая писана на герб. листѣ въ 1 р. 80 к. серебр.; пошлинъ съ округленіемъ т. е. 758 р. взыскано 30 р. 32 к. и съ акта 3 р. серебр.

12210. 1841 г. Февраля 21. Губернскою Секретаршею Ефросиньею *Быковою*, явлена купчая, совершенная въ оной Палатѣ того жъ Февраля 25, на проданное ею Коллежскому Совѣтнику и кавалеру Егору Емельянову *Бабалицу*, недвижимое имѣніе, а именно: землю, лежащую Харьковской губерніи, Богодуховскаго уѣзда въ хуторѣ Ряпковскомъ при рѣчкѣ Коховкѣ всего распашной, сѣнокосной, выгонной и подъ заселеніемъ находящейся 265 десят., серебр. за 2,857 р. 14$\frac{2}{7}$ к. Купчая писана на герб. листѣ въ 6 р. серебр.; пошлинъ съ округленіемъ т. е. съ 2,858 р. взыскано 114 р. 32 к. съ акта 3 р. серебр.

12211. 1841 г. Февраля 25. Дворяниномъ Леонтьемъ *Трипольскимъ*, явлена купчая, совершенная въ оной Палатѣ сего жъ г. Марта 11, на проданную имъ канцеляристу Осипу *Исенку*, землю, Полтавскаго уѣзда въ хуторѣ Глуховой Балкѣ положеніе имѣющую, всего до 26 десят., серебр. за 500 р. Купчая писана на герб. листѣ въ 1 р. 80 к. серебр.; пошлинъ взыскано 20 р. и съ акта 3 р. серебр.

12212. 1841 г. Февраля 28. Подполковникомъ и кавалеромъ Павломъ *Козельскимъ*, по довѣренности Подполковника Афанасья *Бобохова*, явлена просроченная закладная, превращенная въ купчую въ оной Палатѣ сего жъ г. Марта 18, данная уволеннымъ изъ Кременчугскаго купеческаго званія Яковомъ *Свириденкомъ*, на занятые имъ у него Бабохова серебр. 1,257 р. 14$\frac{2}{7}$ к. безъ процентовъ, срокомъ на годъ, съ залогомъ деревяннаго дома съ постройками, въ г. Кременчугѣ состоящаго, съ землею въ длину 16$\frac{2}{3}$, а ши-

рину 31 саж. Закладная писана на герб. листѣ въ 3 р. серебр.; пошлинъ съ 1,257 р. 14⅘ к. съ округленіемъ т. е. съ 1,258 р. взыскано 50 р. 32 к. безъ актовыхъ 3-хъ р. потому, что оные взяты 24 Іюля 1840 г. въ Кременчугскомъ Уѣздномъ Судѣ, и за разрѣшеніемъ Г. Министра Финансовъ въ предложеніи его 9 Іюля 1827 Г. въ Полтавскую Казенную Палату послѣдовавшемъ, взыскивать оныхъ въ другой разъ не слѣдуетъ.

12213. 1841 г. Марта 13. Выдана даная, чиновнику 7-го класса Якову *Мамчичу*, на утвержденное за нимъ Правительствующимъ Сенатомъ имѣніе, умершаго Полковника Осипа *Максимовича*, состоящее Лохвицкаго уѣзда въ хуторѣ Семековскомъ крестьянъ ревизскихъ мужеск. 15 и женск. 17, въ томъ числѣ убылыхъ мужеск. 3, женск. 4, а наличныхъ съ прибылыми мужеск. 18 и женск. п. 22 души, съ ихъ имуществомъ и землею, за 1,225 р. серебр. Данная писана на герб. листѣ въ 4 р. 20 к. серебр.; пошлинъ по числу ревизскихъ мужеск. п. 15 душъ полагая каждую по 105 р. серебр., съ 1,575 р. серебр. взыскано 63 р. съ акта 3 р. серебр.

12214. 1841 г. Марта 13. Выдана даная, наслѣдникамъ умершаго Коллежскаго Ассессора Андрея *Герсеванова*, на оставленное за нимъ Губернскимъ Правленіемъ имѣніе Доктора Медицины Германа *Левенталя*, состоящее въ г. Константиноградѣ, заключающееся въ домѣ деревянномъ съ кладовою, сараѣ на подклетѣ обмазанномъ глиною, покрытымъ камышомъ съ придѣланною къ нему на подклетѣ комороею, въ которой выкопанъ вязной погребъ и земли подъ строеніемъ и огородомъ въ длину 45 саж. и 1 арш., а въ длину 18 саж. и 2 арш., оцѣненное въ 352 р. 71¾ к. серебр., на выручку должныхъ имъ означенному Герсеванову по закладной 1,000 р. Данная писана на герб. листѣ въ 1 р. 80 к. серебр.; пошлинъ съ 352 р. 71¾ к съ округленіемъ т. е. съ 353 р. серебр. взыскано 14 р. 12 к. съ акта 3 р., да пенныхъ на оные за 2 мѣсяца 36 к. серебр.

12215. 1841 г. Марта 13. Выдана данная, Поручику Антону *Рымареву*, на оставленное за нимъ имѣніе Ротмистра Соломона *Заруднаго*, состоящее Роменскаго уѣзда въ г. Глинскѣ, заключающееся въ крестьянахъ наличныхъ мужеск. 7, женск. п. 8 душахъ, 2-хъ жилыхъ грунтахъ и дровяномъ лѣсѣ, мѣрою 5 десят. 340 квадрат. саж., оцѣненное въ 2,150 р., съ показаніемъ годоваго доходу 200 р., за 2,150 р. асс. Данная писана на герб. листѣ въ 1 р. 80 к. серебр., пошлинъ съ 2,150 р. асс., а серебр. 614 р. 28$\frac{4}{7}$ к. съ округленіемъ т. е. съ 615 р. серебр. взыскано 24 р. 60 к. съ акта 3 р., да пенныхъ на оные всего за 19 мѣсяцевъ 5 р. 32 к. серебр.

12216. 1841 г. Марта 13. Губернскою Секретаршею Елисаветою *Суздальцовою*, явлена купчая, совершенная въ оной Палатѣ того жъ Марта 8, на проданный ею Зеньковскому мѣщанину Петру *Булавенкѣ*, дворъ, состоящій Зеньковскаго уѣзда въ мѣстечкѣ Опошнемъ при торговой площади съ выстроеннымъ на ономъ деревяннымъ домомъ, флигелемъ и при немъ други-

ми постройками подъ коими и дворомъ земли, всего въ окружности 79 саж. и 4 арш., за 571 р. 42⁶/₇ к. серебр. Купчая писана на герб. листѣ въ 1 р. 80 к. серебр.; пошлинъ съ суммы съ округленіемъ т. е. съ 572 р. взыскано 22 р. 88 к. съ акта 3 р. серебр.

12217. 1841 г. Марта 17. Выдана данная, Ротмистру Ѳедоту *Емельянову*, на утвержденное за нимъ тамошнимъ Губернскимъ Правленіемъ имѣніе Маіора Ивана *Безгина*, состоящее Зеньковскагс уѣзда при хуторѣ Безгиновскомъ, какъ то: крестьянъ наличныхъ ревизскихъ мужеск. 8 и женск. п. 6 душъ, со всѣмъ ихъ имуществомъ, пахатнаго поля въ урочищѣ Бедряжинаго Яру и при немъ дуброва съ произрастающимъ на оной срубнымъ лѣсомъ, примѣрно 23 десят., да пахатная нива не вотдаль того поля 4 десят., что все оцѣнено асс. въ 2,580 р., а серебр. 737 р. 13⁶/₇ к., съ показаніемъ годоваго дохода съ одной земли серебр. 30 р. 28⁴/₇ к., за 2,580 р. асс. Данная писана на герб. листѣ въ 1 р. 80 к. серебр.; пошлинъ по числу ревизскихъ мужеск. п. 8 душъ полагая каждую въ 105 р. серебр. съ 840 р. взято 33 р. 60 к. и съ акта 3 р. серебр.

Въ Псковской Палатѣ Гражданскаго Суда:

12218. 1840 г. Марта 18. Выдана данная, Опочецкому мѣщанину Семену *Гуйтову*, на купленный имъ съ публичнаго торга въ Псковскомъ Губернскомъ Правленіи деревянный домъ съ принадлежащими къ оному пристойками и мѣстомъ, принадлежащій мѣщанину Екиму *Болотову*, состоящій въ г. Опочкѣ въ 10-мъ кварт. подъ № 3-мъ, за 297 р. 14²/₇ к. серебр. Данная писана на герб. листѣ въ 90 к. серебр.; пошлинъ взято 11 р. 89 к. за актъ 2 р. 86 к. серебр., того жъ числа.

12219. 1840 г. Марта 18. Выдана данная, Опочецкому 3-й гильдіи купцу Петру *Хвощинскому*, на купленное имъ съ публичнаго торга въ Псковскомъ Губернскомъ Правленіи сѣнокосное мѣсто, состоящее въ Опочецкомъ уѣздѣ, Спаской Губѣ, коего мѣрою поперегъ 65, а длиною 90 саж., принадлежащее Опочецкому же мѣщанину Екиму *Болотову*, серебр. за 121 р. 42⁶/₇ к. Данная писана на герб. листѣ въ 90 к. серебр.; пошлинъ взято 4 р. 85 к. за актъ 2 р. 86 к. серебр., того жъ числа.

12220. 1840 г. Марта 20. Выдана данная, Подпоручику Василью *Елагину*, на купленную имъ съ публичнаго торга въ Псковскомъ Губернскомъ Правленіи пустошь Щикино, состоящую въ Опочецкомъ уѣздѣ въ Богородицкой Губѣ, коей мѣрою примѣрно полагаютъ до 60 десят., принадлежащую Опочецкому мѣщанину Екиму *Болотову*, за 700 р. асс. Данная писана на герб. листѣ въ 90 к. серебр.; пошлинъ по силѣ 5 т. ст. 350-й и 354-й взято 11 р. 49 к. за актъ 2 р. 86 к. серебр., того жъ числа.

12221. 1840 г. Октября 8. Совершена купчая, на проданный Діаконскою женою

Пелагеею Ильиною *Шамординою*, Діаконской дочери дѣвицѣ Варварѣ Яковлевой *Шамординой*, состоящій въ г. Псковѣ 1-й Ч. во 2-мъ отдѣленія подъ № 6-мъ деревянный домъ съ пристройками и мѣстомъ, серебр. за 180 р. Купчая писана на герб. листѣ въ 90 к. серебр.; пошлинъ взято 7 р. 20 к. актовыхъ 3 р. серебр., того жъ числа.

12222. 1840 г. Октября 12. Совершена купчая, на проданный Порховскимъ 1-й гильдіи купцомъ и Коммерціи Совѣтникомъ Степаномъ Дмитріевымъ *Ворониными*, Солецкому 3-й гильдіи купцу Ивану Алексѣеву *Куколькину*, состоящій Псковской губерніи, въ посадѣ Сольцѣ въ 17-мъ кварт. подъ № 6-мъ деревянный домъ съ пристройками и мѣстомъ, серебр. за 286 р. Купчая писана на герб. листѣ въ 90 к. серебр.; пошлинъ взято 11 р. 44 к. актовыхъ 3 р. серебр., того жъ числа.

12223. 1840 г. Октября 21. Совершена купчая, на проданный Капитаномъ Васильемъ Екимовымъ *Карабицынымъ*, женѣ чиновника 9-го класса Александрѣ Петровой *Чернявской*, состоящій въ г. Псковѣ 2-й Ч. во 2-мъ кварт. въ 76-мъ отдѣленія подъ №№ 11-мъ и 12-мъ деревянный домъ съ пристройками, садомъ и мѣстомъ, серебр. за 1,100 р. Купчая писана на герб. листѣ въ 3 р. серебр.; пошлинъ взято 52 р. 24 к. актовыхъ 3 р. серебр., того жъ числа.

12224. 1840 г. Октября 30. Совершена купчая, на проданное Псковскою мѣщанскою женою Василисою Тимоѳеевою *Лапотниковою*, солдатской женѣ Марѳѣ Прасковьевой *Лапиной*, состоящее въ г. Псковѣ въ Петровской слободѣ пустопорожнее мѣсто, серебр. за 20 р. Купчая писана на герб. листѣ въ 90 к. серебр.; пошлинъ взято 80 к. актовыхъ 3 р. серебр., того жъ числа.

12225. 1840 г. Октября 31. Совершена купчая, на проданный канцеляристскою женою Дарьею Яковлевою *Фоминою* и дѣтьми ея сыновьями Губернскимъ Секретаремъ Ѳедоромъ, подканцеляристомъ Егоромъ и дочерьми дѣвицею Марьею Ивановыми *Фомиными* и пономарскими женами Марьею Ивановою *Покровскою* и Ксеніею Ивановою *Успенскою*, Псковскому мѣщанскому сыну Василью Алексѣеву *Теренину*, состоящій въ г. Псковѣ 1-й Ч. въ Петровской слободѣ въ приходѣ Варваринскія церкви деревянный домъ съ пристройками и мѣстомъ, серебр. за 121 р. 50 к. Купчая писана на герб. листѣ въ 90 к. серебр.; пошлинъ взято 7 р. 88 к. актовыхъ 3 р. серебр., того жъ числа.

12226. 1840 г. Ноября 8. Совершена купчая, на проданный Псковскимъ 3-й гильдіи купцомъ Васильемъ Екиковымъ *Трябкинымъ*, Псковскому 3-й гильдіи купцу Петру Васильеву *Моисону*, состоящій въ г. Псковѣ 1-й Ч. въ приходѣ Петропавловскія церкви каменный домъ съ пристройками и мѣстомъ, серебр. за 1,000 р. Купчая писана на герб. листѣ въ 3 р.; пошлинъ взято 40 р. актовыхъ 3 р. серебр., того жъ числа.

12227. 1840 г. Ноября 12. Совершена купчая, на проданный Порховскимъ 1-й

гильдіи купцомъ и Коммерціи Совѣтникомъ Степаномъ Дмитріевымъ *Ворониным*, Соленкому 3-й гильдіи купцу Григорью Кононову *Жигачеву*, состоящій Псковской губерніи, въ посадѣ Сольцѣ въ 22-мъ кварт. подъ № 2-мъ деревянный на каменномъ фундаментѣ домъ съ пристройками и мѣстомъ, серебр. за 1,471 р. 43 к. Купчая писана на герб. листѣ въ 4 р. 20 к. серебр.; пошлинъ взято 58 р. 86 к. актовыхъ 3 р. серебр., того жъ числа.

12228. 1840 г. Ноября 14. Совершена купчая, на проданный Псковскими мѣщанскими дочерьми дѣвицами Прасковьею и Александрою Матвѣеевыми *Астафьевыми*, Псковскому 2-й гильдіи купцу Трофиму *Іевлеву*, состоящій въ г. Псковѣ 1-й Ч. 1-го кварт. подъ № 2-мъ каменный домъ съ постоялымъ дворомъ, лавками и мѣстомъ, серебр. за 2,857 р. $14\frac{2}{7}$ к. Купчая писана на герб. листѣ въ 12 р. серебр.; пошлинъ взято 200 р. 12 к. актовыхъ 3 р. серебр., того жъ числа.

12229. 1840 г. Ноября 26. Совершена купчая, на проданный вдовою унтеръ-офицерскою женою Акулиною Петровою *Зелечецкою*, вдовѣ Псковской купеческой женѣ Прасковьѣ Ивановой и зятю ея 3-й гильдіи купцу Науму Ефимову *Селезневым*, состоящій въ г. Псковѣ во 2-й Ч. на Завеличьѣ деревянный домъ съ пристройками и мѣстомъ, серебр. за 200 р. Купчая писана на герб. листѣ въ 90 к. серебр.; пошлинъ взято 8 р. актовыхъ 3 р. серебр., того жъ числа.

12230. 1840 г. Декабря 4. Совершена купчая, на проданный послушникомъ Никандровскія пустыни Васильемъ Николаевымъ *Воскресенским* и сестрою его Діаконскою женою Анною Николаевою *Пановою*, унтеръ-офицерской женѣ Татьянѣ Никифоровой *Пшиборовской*, состоящій въ г. Псковѣ 2-й Ч. на Запсковьѣ деревянный на каменномъ фундаментѣ домъ съ пристройками и мѣстомъ, серебр. за 579 р. Купчая писана на герб. листѣ въ 1 р. 80 к. серебр.; пошлинъ взято 29 р. 28 к. актовыхъ 3 р. серебр., того жъ числа.

12231. 1840 г. Декабря 5 Совершена купчая, на проданный вдовою Псковскою мѣщанскою женою Матреною Евстифеевою *Веретенниковою*, солдатской женѣ Федосьѣ Евлампіевой *Дмитріевой*, состоящій въ г. Псковѣ 1-й Ч. во 2-мъ кварт. въ Петровской слободѣ деревянный домъ съ пристройками и мѣстомъ, серебр. за 228 р. $57\frac{1}{7}$ к. Купчая писана на герб. листѣ въ 90 к. серебр.; пошлинъ взято 9 р. 15 к. актовыхъ 3 р. серебр., того жъ числа.

12232. 1840 г. Декабря 16. Совершена купчая, на проданную Псковскими мѣщанами Александромъ, Иваномъ и Анною Михайловыми *Кашеваровыми* и мѣщанскою женою Еленою Михайловою *Платоновою*, Псковскимъ 3-й гильдіи купеческимъ сыновьямъ Якову и Николаю Александровымъ *Лоховымъ*, состоящую г. Пскова 1-й Ч. 1-го кварт. въ кожевенномъ ряду подъ № 16-мъ каменную лавку съ мѣстомъ, серебр. за 400 р. Купчая писана на герб. листѣ въ 1 р. 80 к. серебр.; пошлинъ взято 19 р. 4 к. актовыхъ 3 р. серебр., того жъ числа.

Въ Саратовской Палатѣ Гражданскаго Суда:

12233. 1840 г. Ноября 25. Засвидѣтельствовавъ раздѣльный актъ, учиненный наслѣдниками умершаго изъ дворянъ Саратовскаго 2-й гильдіи купца Ивана Артемьева *Волкова*, Саратовскою купеческою женою Александрою *Гладковою*, дѣвицею Степанидою *Волковою* и дѣтьми умершей дочери Волкова, купеческой жены Авдотьи *Мѣщаниновой*, сыномъ Васильемъ и дочерью Елисаветою и опекуномъ надъ малолѣтнымъ сыномъ Лукою, отцомъ ихъ Саратовскимъ купцомъ Макаромъ Мѣщаниновымъ, въ оставшемся послѣ купца Волкова разнаго рода движимомъ и недвижимомъ имѣніи и денежномъ капиталѣ, по каковому раздѣлу досталось: 1-е, Александрѣ Гладковой и Степанидѣ Волковой, состоящій близъ г. Саратова плодовитый садъ, ей же Волковой каменный двухъэтажный домъ, состоящій въ 3-й Ч. г. Саратова, и двѣ части изъ другаго каменнаго дома, состоящаго въ той же Ч. съ тѣмъ, чтобы она за одну изъ двухъ частей заплатила дѣтямъ умершей сестры ея Авдотьѣ Мѣщаниновой серебр. 2,857 р., третья же сего дома часть, должна принадлежать Александрѣ Гладковой вообще съ Степанидою Волковою; 2-е, дѣтямъ купеческой жены Авдотьѣ Мѣщаниновой, Васелью, Лукѣ и Елисаветѣ Мѣщаниновымъ плодовитый разныхъ деревъ садъ, состоящій Саратовскаго уѣзда въ урочищѣ Долгомъ Буеровѣ, салотопенный заводъ и дегтярную пристань въ 1-й г. Саратова Ч., половину пустопорожняго мѣста во 2-й г. Саратова Ч. и пустопорожнее мѣсто въ 3-й г. Саратова Ч.; 3-е, Александрѣ Гладковой, другую половину пустопорожняго мѣста; 4-е, ей же Гладковой вообще съ Степанидою Волковою, плодовитый садъ, лежащій близъ г. Саратова, подъ названіемъ Марлянинской съ тѣмъ, чтобы она вмѣсто слѣдующей дѣтямъ сестры ихъ Мѣщаниновой изъ того сада 3-й части, отдали имъ серебр. 429 р., 5-е, двѣ сѣнокосныя пожни, состоящія Саратовскаго уѣзда въ Чердынскомъ и Курдюмскомъ Займищахъ и при рѣчкѣ Курдюмѣ именуемыя Жарковскими, остаются во владѣніи Александры Гладковой и Степанидѣ Волковой; и 6-е, золотыя, серебреныя и прочія вещи, равно и денежный капиталъ, заключающійся въ 19,830 р. серебр., раздѣлены между помянутыми наслѣдниками Волкова на 3 равныя части, цѣна дѣлимому имѣнію объявлена серебр. 59,830 р. Актъ писанъ на герб. листѣ въ 120 р. серебр.; пошлинъ на основаніи т. 5 уст. о пошл. ст. 335-й невзыскано.

12234. 1841 г. Января 31. Совершена купчая, на проданную Колонистами Камышинскаго уѣзда, колоніи Щербаковки братьями: Іоганомъ, Георгомъ, Даніелемъ и Іоганомъ Людвигомъ *Эрлихами* и съ разрѣшенія Правительствующаго Сената опекунами надъ малолѣтнымъ Колонистомъ же Георгомъ Петеромъ Эрлихомъ, той же колоніи Щербаковки Готлибомъ Эрлихомъ и Іоганомъ Людвигомъ Мейеромъ, Колонисту той же колоніи Щербаковки Христофу *Реймху*, землю, лежащую Саратовской губерніи, Камышинскаго уѣзда, близъ колоніи Щербаковки, всего 29 десят. 1076 саж. съ половинною частію изъ мукомольной мельницы о 2-хъ поставахъ, вы-

строенной на сей же землѣ при рѣчкѣ Щербаковкѣ, серебр. за 1,755 р. 14 к. Купчая писана на герб. листѣ въ 4 р. 20 к. серебр.; пошлинъ съ суммы въ добавокъ къ принятымъ 9 Декабря 1836 г. Конторою Саратовскихъ иностранныхъ поселенцовъ серебр. 19 р. 74$\frac{2}{7}$ к. взыскано серебр. 50 р. 46 к., того жъ числа.

12235. 1841 г. Февраля 5. Совершена купчая, на проданную Коллежскимъ Секретаремъ Яковомъ Дмитріевымъ *Хординымъ*, изъ дворянъ Титулярной Совѣтницѣ Марѳѣ Васильевой *Козаковой*, незаселенную землю, коей мѣры 105 десят., лежащую Саратовской губерніи, Сердобскаго уѣзда въ селѣ Покровскомъ, Красный Яръ тожъ, серебр. за 1,950 р. Купчая писана на герб. листѣ въ 4 р. 20 к. серебр.; пошлинъ съ суммы взято серебр. 78 р., того жъ числа.

12236. 1841 г. Февраля 28. Совершена купчая, на проданную Коллежскимъ Ассессоромъ Степаномъ Григорьевымъ *Венцевскимъ*, Колонистамъ Николаевскаго уѣзда колоніи Базеля: Христофу *Шмиту*, Конрату *Шмиту*, Даніелю *Крацу*, Мелхіору *Гану*, Георгу *Гану*, Іоганесу *Триллеру*, Конраду *Крацу*, Генриху *Шлейнингу*, Іоганесу *Мерклю*, Генриху *Шмиту*, Генриху *Фрейсу*, Эрасту *Эйферту* и колоніи Унтервальдена Генриху *Винтерголлеру*, незаселенную землю, лежащую Новоузенскаго уѣзда при рѣчкѣ Миюсѣ, мѣрою удобной 2000 десят. и неудобной 275 десят. 446 саж., серебр. за 22,100 р. Купчая писана на герб. листѣ въ 60 р. серебр.; пошлинъ съ суммы взыскано серебр. 884 р., того жъ числа.

12237. 1841 г. Марта 6. Совершена купчая, на проданное Саратовскими мѣщанскими дочерьми Софьею и Дарьею Селиверстовыми *Сенатсковыми*, Саратовскому мѣщанину Ѳедору Алексѣеву *Сотникову*, дворовое мѣсто съ имѣющимся на немъ деревяннымъ строеніемъ, состоящій въ 1-й г. Саратова Ч., серебр. за 142 р. 85 к. Купчая писана на герб. листѣ въ 30 к. серебр.; пошлинъ съ суммы взыскано серебр. 5 р. 72 к., того жъ числа.

12238. 1841 г. Марта 6. Совершена купчая, на проданный свободнымъ хлѣбопашцемъ Алексѣемъ Алексѣевымъ *Тихомировымъ*, Титулярному Совѣтнику Петру Яковлеву *Назарьеву*, деревянный домъ съ дворовымъ мѣстомъ, состоящій во 2-й г. Саратова Ч., серебр. за 571 р. 45 к. Купчая писана на герб. листѣ въ 1 р. 80 к. серебр.; пошлинъ съ суммы взыскано серебр. 22 р. 85 к., того жъ числа.

12239. 1841 г. Марта 10. Совершена купчая, на проданную Титулярнымъ Совѣтникомъ Павломъ Николаевымъ *Панкратовымъ*, Подпоручицѣ Елисаветѣ Алексѣевой по мужѣ *Алексѣевой*, незаселенную землю, лежащую Аткарскаго уѣзда при селѣ Юлгаровкѣ, мѣрою 105 десят. съ примѣрною сколько по полюбовному размежеванію оказаться можетъ, серебр. за 1,110 р. Купчая писана на герб. листѣ въ 3 р. серебр.; пошлинъ съ суммы взято серебр. 44 р. 40 к., того жъ числа.

12240. 1841 г. Марта 11. Совершена купчая, на проданную Титулярною Совѣтницею Анною Михайловою *Калантаевою*, Штабсъ-Капитану Юрію Алексѣеву *Лупандину*, незаселенную землю, лежащую Саратовскаго уѣзда въ селѣ Богородскомъ, Садомъ тожъ, въ общемъ съ прочими помѣщиками владѣніи, всего 10 четвертей въ полѣ, а вдву потому жъ, съ лѣсами, сѣнными покосами и со всѣми угодьями, серебр. за 857 р. 14⅔ к. Купчая писана на герб. листѣ въ 1 р. 80 к. серебр.; пошлинъ съ суммы принято серебр. 34 р. 29 к., того жъ числа.

12241. 1841 г. Марта 11. Совершена купчая, на проданную Титулярнымъ Совѣтникомъ Тимоѳеемъ Васильевымъ *Калантаевымъ*, Штабсъ-Капитану Юрію Алексѣеву *Лупандину*, незаселенную землю, лежащую Саратовскаго уѣзда въ селѣ Богородскомъ, Садомъ тожъ, въ общемъ съ прочими помѣщиками владѣніи, всего 12 четвертей въ полѣ, а вдву потому жъ, серебр. за 1,142 р. 86 к. Купчая писана на герб. листѣ въ 3 р. серебр.; пошлинъ съ суммы принято серебр. 45 р. 72 к., того жъ числа.

12242. 1841 г. Марта 12. Совершена купчая, на проданную Гвардіи Поручикомъ Дмитріемъ Николаевымъ *Анненковымъ*, Коллежской Совѣтницѣ Татьянѣ Александровой *Богдановой*, незаселенную пашенную и сѣнокосную землю, всего съ неудобною 630 десят. 1000 квадрат. саж., лежащую Симбирской губерніи, Сызранскаго уѣзда въ дачѣ Саймонской волости, смежную съ деревнею Алметлей, серебр. за 4,142 р. 86 к. Купчая писана на герб. листѣ въ 9 р. серебр.; пошлинъ съ суммы взято серебр. 165 р. 72 к., того жъ числа.

12243. 1841 г. Марта 12. Совершена купчая, на проданный Титулярнымъ Совѣтникомъ Александромъ Ѳедоровымъ *Шульцъ*, Саратовской мѣщанкѣ Екатеринѣ Павловой *Шаховской*, плодовитый яблонныхъ и другихъ деревъ садъ, состоящій Саратовскаго уѣзда, при урочищѣ Лопатиной Горы, серебр. за 4,285 р. Купчая писана на герб. листѣ въ 9 р. серебр.; пошлинъ съ суммы принято серебр. 171 р. 40 к., того жъ числа.

12244. 1841 г. Марта 13. Совершена купчая, на проданное Капитаншею Настасьею Макаровою *Лихаревою*, Подпоручицею Феоктистою Макаровою *Андреевою* и Коллежскою Регистраторшею Анною Макаровою *Аничковою*, Саратовскому 3-й гильдіи купцу Маркелу Григорьеву *Дьяконову*, дворовое мѣсто съ имѣющимся на немъ деревяннымъ флигелемъ и принадлежащими къ оному службами, состоящее въ 4-й г. Саратова Ч. въ 300-мъ плановомъ кварт., серебр. за 285 р. 71⅗ к. Купчая писана на герб. листѣ въ 90 к. серебр.; пошлинъ съ суммы принято серебр. 11 р. 43 к., того жъ числа.

12245. 1841 г. Марта 14. Совершена купчая, на проданный несовершеннолѣтними копіистами Любимомъ и Аполлономъ Ивановыми *Владыкиными*, съ согласія попечителя ихъ Губернскаго Секретаря Степана Иванова, женѣ уво-

леннаго отъ службы гренадера, Матренѣ Никитиной *Брюшенковой*, деревянный на каменномъ фундаментѣ флигель съ дворовымъ мѣстомъ и разнымъ деревяннымъ строеніемъ, состоящій въ г. Саратовѣ въ вѣдѣніи 1-й Ч. 3-го кварт., серебр. за 257 р. 20 к. Купчая писана на герб. листѣ въ 90 к. серебр.; пошлинъ съ суммы взыскано серебр. 9 р. 29 к., того жъ числа.

12246. 1841 г. Марта 14. Съ согласія Саратовскаго Приказа Общественнаго Призрѣнія, совершена купчая, на проданное Поручицею Анною Сергѣевою *Кирѣевою*, дочери своей изъ дворянъ дѣвицѣ Аннѣ Дмитріевой *Кирѣевой*, заложенное въ ономъ Приказѣ недвижимое имѣніе, состоящее Саратовской губерніи, Петровскаго уѣзда въ селѣ Рождественскомъ, Дьячевка тожъ, заключающееся въ крестьянахъ 226 душахъ съ землею 2000 десят. и половинною частію мукомольной мельницы, серебр. за 42,857 р. 15 к., включая въ сію сумму и долгъ Приказа. Купчая писана на герб. листѣ въ 90 р. серебр.; пошлинъ съ суммы взыскано серебр. 1,714 р. 29 к., того жъ числа.

12247. 1841 г. Марта 17. Выдана данная, Саратовскаго купеческаго племянника женѣ Пелагеѣ Макаровой *Ковалевой*, на отлинное ей дворовое мѣсто съ строеніемъ, состоящее въ 3-й г. Саратова Ч. въ 237-мъ кварт. подъ № 11-мъ, коему объявлена цѣна 565 р. асс. Данная писана на герб. листѣ въ 90 к. серебр.; пошлинъ на основаніи Мнѣнія Государственнаго Совѣта Высочайше утвержденнаго 31 Мая 1828 г. пунк. 18 и уст. о пошл. т. 5 ст. 336-й невзыскано.

12248. 1841 г. Марта 18. Совершена купчая, на проданную казеннымъ крестьяниномъ Саратовской губерніи, Николаевскаго уѣзда Березовской волости села Липовки Алексѣемъ Михайловымъ *Стахановымъ*, таковому жъ одного съ нимъ уѣзда, волости и села Ефиму *Тихонову*, незаселенную землю, лежащую Николаевскаго уѣзда при рѣчкѣ Маломъ Иргизѣ, мѣрою удобной 66 десят. 1600 саж. съ четвертою частію находящагося на оной двороваго строенія, серебр. за 1,142 р. 86 к. Купчая писана на герб. листѣ въ 3 р. серебр.; пошлинъ съ суммы взято серебр. 45 р. 72 к., того жъ числа.

12849. 1841 г. Марта 18. Совершена купчая, на проданную отпущенницею Варварою и Государственнымъ крестьяниномъ Романомъ Трофимовыми *Мухиными* и Коллежскою Секретаршею Дарьею Ивановою *Морозовою*, Камышинскому мѣщанину Михайлѣ Антонову *Котельникову*, незаселенную землю, лежащую Саратовской губерніи, Камышинскаго уѣзда при хуторѣ Барановскомъ, Городокъ тожъ, всего 58 десят., серебр. за 497 р. 15 к. Купчая писана на герб. листѣ въ 1 р. 80 к. серебр.; пошлинъ съ суммы принято серебр. 19 р. 89 к., того жъ числа.

12250. 1841 г. Марта 18. Совершена купчая, на проданную отставнымъ солда-

томъ причисленнымъ въ Саратовское мѣщанство Прокофьемъ *Михайловымъ*, Титулярной Совѣтницѣ Еленѣ Захаровой *Чесницкой*, сѣнокосную пожню, лежащую Саратовскаго уѣзда при устьѣ рѣки Курдюма, подлѣ хутора Усть-Курдюма, Еремѣевъ тожъ, всего удобной и неудобной 25 десят. 215 саж., серебр. за 300 р. Купчая писана на герб. листѣ въ 90 к. серебр.; пошлинъ съ суммы принято серебр. 12 р., того жъ числа.

12251. 1841 г. Марта 19 Совершена купчая, на проданное Титулярнымъ Совѣтникомъ Тихономъ Степановымъ *Смирновымъ*, Губернскому Секретарю Степану Иванову сыну *Иванову*, дворовое мѣсто съ имѣющимся на немъ ветхимъ деревяннымъ строеніемъ, состоящее во 2-й г. Саратова Ч. въ приходѣ церкви Нерукотвореннаго образа, серебр. за 28 р. 58 к. Купчая писана на герб. листѣ въ 30 к. серебр.; пошлинъ съ суммы взыскано серебр. 1 р. 15 к., того жъ числа.

12252. 1841 г. Марта 26. Совершена купчая, на проданнаго Губернскимъ Секретаремъ Иваномъ *Глинисловымъ*, Титулярной Совѣтницѣ Марьѣ Петровой *Коленгагенсвой*, крестьянина Козму съ женою, дочерью и рожденными послѣ ревизіи обоего п. дѣтьми, писаннаго по 8-й ревизіи Саратовскаго уѣзда при селѣ Христорождественскомъ, Вязовка тожъ и всѣмъ крестьянскимъ имуществомъ и землею 15 десят., серебр. за 350 р. Купчая писана на герб. листѣ въ 1 р. 80 к. серебр.; пошлинъ съ суммы взято серебр. 14 р, того жъ числа.

Въ Таврической Палатѣ Гражданскаго Суда:

12253. 1841 г. Марта 20. Утверждено духовное завѣщаніе, учиненное женою отставнаго Цейхвартера 12 го класса *Лупалова*, Аксиньею Павловою, на завѣщанное ею женѣ 31-го Флотскаго Экипажа Шхипера 12-го класса Куликова, Марьѣ Васильевой *Куликовой*, унтеръ-офицера 18-го Рабочаго Экипажа Михайла *Семенова*, дѣвицѣ Настасьѣ, вдовѣ Поручицѣ Натальѣ Петровой *Власовой* и 14-го Ластоваго Экипажа рядовому Василью *Дирьюкову*, движимое и недвижимое имѣніе, въ г. Севастополѣ состоящее, заключающееся въ 2-хъ каменныхъ домахъ и вещахъ, коему объявлена цѣна 494 р. 1¾ к. серебр. Завѣщаніе писано на простой бумагѣ; пошлинъ взято 19 р. 80 к. за актъ 3 р. и за листъ герб. бумаги 1 р. 80 к. серебр.

12254. 1841 г. Марта 21. Совершена купчая, отъ Коллежскаго Регистратора Батырши Мурзы *Ніязова*, дворянина Бекъ-Мурзы *Ніязова* и Эссаула Менгли-Гирей-Мурзы *Щиринскаго*, данная ими Карасубазарскому купцу Мавуку Арютинову *Гомолову*, на проданную Ніязовыми отъ себя, а Ширинскимъ на основаніи довѣренности данной ему дочерью его женою Эссаула Джіеръ Газы Мурзы Ніязова Ельмазъ, Менгли Гиреевою, землю 810 десят., Перекопскаго уѣзда Тоганашманской волости при деревнѣ Бетъ-Киргизъ состоящую, за 1,857 р. 14$\frac{2}{7}$ к. серебр. Купчая писана на герб. листѣ

въ 6 р.; пошлинъ по числу десят. съ 2,430 р. серебр., взято 97 р. 20 к. и за актъ 3 р. серебр.

12255. 1841 г. Марта 24. Утверждено духовное завѣщаніе, учиненное Карасубазарскимъ 3-й гильдіи купцомъ Тумасомъ Арютиновымъ *Міесеровымъ*, на завѣщанное имъ женѣ своей Маріи Лусегеновой, дѣтямъ: сыну Саркизу и дочерямъ: Такуѣ, Эрестѣ, Серпугѣ, Эгинѣ и Тушкугинѣ и брату его Манукяу Міесерову, движимое и недвижимое имѣніе, состоящее въ г. Карасубазарѣ, заключающееся въ домѣ, торговой лавкѣ и разныхъ вещахъ, коему объявлена цѣна 2,971 р. 42⅔ к. серебр. Завѣщаніе писано на простой бумагѣ, пошлинъ съ суммы завѣщанной Манукяу Міесерову 57 р. 15 к. серебр., 2 р. 32 к. за актъ 3 р. и за листъ герб. бумаги на коемъ слѣдовало писать завѣщаніе 6 р. серебр.

12256. 1841 г. Марта 24. Совершена закладная, на заложенный Виртембергскоподаннымъ Яковомъ Яковлевымъ *Шумахгромъ*, данная имъ Статскому Совѣтнику и кавалеру Ѳедору Карлову *Мильгаузену*, домъ въ г. Симферополѣ состоящій, за занятые первымъ у послѣдняго 1,142 р. 86 к. серебр. Закладная писана на герб. листѣ въ 3 р. серебр.; за актъ взято 3 р. серебр.

12257. 1841 г. Марта 26. Совершена купчая, отъ Надворнаго Совѣтника Якова Алексѣева *Хвитскаго*, данная имъ унтеръ-офицеру Балаклавскаго Греческаго пѣхотнаго баталіона Петру Анастасьеву *Ергопуло*, на проданный первымъ послѣднему фруктовый садъ, Симферопольскаго уѣзда на Качинской долинѣ при селѣ Анастасьевкѣ состоящій, съ принадлежащими къ оному водяною канавою и двумя пустопорожними мѣстами, подъ коими пространства земли 5 десят., за 5,714 р. 29 к. серебр. Купчая писана на герб. листѣ въ 12 р. серебр.; пошлинъ взято 228 р. 60 к. и за актъ 3 р. серебр.

12258. 1841 г. Марта 26. Совершена купчая, отъ Коллежскаго Секретаря Егора Ставрова *Цирули*, данная имъ чиновницѣ 9-го класса Елисаветѣ Ставровой *Козаковой*, на проданные первымъ послѣдней фруктовый садъ Феодосійскаго уѣзда при деревнѣ Отузахъ и сѣнокосныя участки при оной же деревнѣ въ урочищахъ: Атлакая, Багазди, Кечудере и Кая-Арди состоящіе, подъ коими пространства земли до 23 десят., за 1,600 р. серебр. Купчая писана на герб. листѣ въ 4 р. 20 к. серебр.; пошлинъ взято 64 р. и за актъ 3 р. серебр.

Въ Тверской Палатѣ Гражданскаго Суда:

12259. 1840 г. Іюля 17. Совершена купчая, на проданныхъ Прапорщицею Анисью Ѳедоровою *Сеславиною*, Капитану Ивану Иванову *Брюхову*, крестьянъ Увара съ женою и дѣтьми съ 2 сыновьями и дочерью Марьею, писанныхъ по 8-й ревизіи Тверской губерніи, Осташковскаго уѣзда въ деревнѣ Язовѣ, съ ихъ имуществомъ, строеніемъ и землею 15 десят., за 270 р. се-

ребр. Купчая писана на герб. листѣ въ 90 к. серебр.; пошлинъ взято 10 р. 80 к. съ акта 3 р. серебр.

12260. 1840 г. *Декабря* 4. Совершена купчая, на проданную Маіоршею Екатериною Ильиною *Черкасовою*, казенному крестьянину Тверской губерніи и уѣзда Рыловской волости деревни Троицы Максиму *Гудину*, состоящую того жъ уѣзда въ отхожей пустоши Трубинѣ 6 десят., за 88 р. 57$\frac{1}{7}$ к. серебр. Купчая писана на герб. листѣ въ 30 к. серебр.; пошлинъ взято 3 р. 54$\frac{2}{7}$ к. съ акта 3 р. серебр.

12261. 1840 г. *Декабря* 4. Совершена купчая, на проданный Тверскою мѣщанскою женою Еленою Васильевою *Лошкаревою* и Покровскія церкви дьячковскою женою Марьею *Николаевою*, Тверской мѣщанкѣ Авдотьѣ Матвѣевой *Курочкиной*, деревянный домъ съ принадлежащимъ къ оному строеніемъ и землею, состоящій въ г. Твери Затверецкой Ч. во 2-мъ кварт., за 122 р. 85$\frac{5}{7}$ к. серебр. Купчая писана на герб. листѣ въ 30 к. серебр.; пошлинъ взято 4 р. 91$\frac{3}{7}$ к. съ акта 3 р. серебр.

12262. 1840 г. *Декабря* 10. Совершена купчая, на проданную Новоторжскими купцомъ Константиномъ, братомъ его Иваномъ и мѣщаниномъ Павломъ Савельевыми *Маслениковыми*, Новоторжскому купцу Степану Степанову *Ширяеву*, лавку, состоящую Тверской губерніи, въ г. Торжкѣ гостиномъ дворѣ подъ № 28-мъ, за 1,714 р. 28$\frac{4}{7}$ к. серебр. Купчая писана на герб. листѣ въ 4 р 20 к. серебр. пошлинъ взято 68 р. 57$\frac{1}{7}$ к. съ акта 3 р. серебр.

12263. 1840 г. *Декабря* 11. Совершена купчая, на проданный Тверской губерніи и уѣзда села Бѣлей Кушальскихъ крестьянкою Анною Егоровою *Постниковою*, Коллежской Регистраторшѣ Марьѣ Ѳедоровой *Забѣлиной*, деревянный домъ съ строеніемъ и землею, состоящій г. Твери 1-й городовой Ч. по 4-й Мѣщанской улицѣ подъ № 216-мъ, за 30 р. серебр. Купчая писана на герб. листѣ въ 30 к. серебр.; пошлинъ взято 1 р. 20 к. съ акта 3 р. серебр.

12264. 1840 г. *Декабря* 11. Совершена купчая, на проданный Ржевскими мѣщанами Иваномъ Ѳедоромъ Ивановыми *Поярковыми*, Михайлою Пантелѣевымъ, Натальею Ивановою *Поярковыми* и Авдотьею Ивановою *Ганчуковою*, вольноотпущенному отъ г. Мусина-Пушкина, дворовому человѣку Кириллѣ *Васильеву*, деревянный домъ, состоящій въ г. Ржевѣ на Князь-Дмитровской сторонѣ въ 130-мъ кварт. съ принадлежащимъ къ нему строеніемъ и землею, за 1,110 р. серебр. Купчая писана на герб. листѣ въ 3 р. серебр.; пошлинъ взято 44 р. 40 к. съ акта 3 р. серебр.

12265. 1840 г. *Декабря* 14. Совершена данная, выданная Титулярному Совѣтнику Ивану Савастьянову и женѣ его Вѣрѣ Герасимовой *Сагинымъ*, на владѣніе отданной имъ Тверскимъ Губернскимъ Правленіемъ въ искъ по оцѣнкѣ въ 500 р. серебр. земли, состоящей Тверской губерніи и уѣзда въ пустоши

Вершинѣ 114 десят. съ саж., принадлежавшей Коллежскому Ассессору Николаю Николаеву *Леграндъ*. Данная писана на герб. листѣ въ 1 р. 80 к. серебр.; пошлинъ взято 20 р. съ акта 3 р. серебр.

12266. 1840 г. Декабря 17. Совершена купчая, на проданный Титулярною Совѣтницею Дарьею Парфентьевою *Троицкою*, Тверскимъ мѣщанскимъ дочерямъ дѣвицамъ Еленѣ и Александрѣ Ивановымъ *Булоховымъ*, деревянный домъ съ строеніемъ и землею, состоящій въ г. Твери въ 1-й Городовой Ч. въ 4-мъ кварт. подъ № 222-мъ, за 142 р. 85$\frac{5}{7}$ к. серебр. Купчая писана на герб. листѣ въ 30 к. серебр.; пошлинъ взято 5 р. 71$\frac{3}{7}$ к. съ акта 3 р. серебр.

12267. 1840 г. Декабря 19. Совершена купчая, на проданное Подполковницею Софьею Петровою *Зварыгиною*, изъ дворянъ дѣвицѣ Сусаннѣ Петровой *Милюковой*, недвижимое имѣніе, состоящее Тверской губерніи, Вышневолоцкаго уѣзда въ сельцѣ Пожинкахъ 3 и деревнѣ Каменцѣ 66, да перевезенныхъ въ эту деревню послѣ ревизіи изъ деревни Тупиковъ 6, и того 75 мужеск. п. душъ, съ ихъ семействами, имуществомъ, строеніемъ и принадлежащею къ онымъ селеніямъ землею, за 6,840 р. серебр. Купчая писана на герб. листѣ въ 15 р. серебр.; пошлинъ взято 273 р. 60 к. съ акта 3 р. серебр.

12268. 1840 г. Декабря 20. Совершена дарственная запись, на подаренное изъ дворянъ дѣвицею Елисаветою Васильевою *Шишмаревою*, Капитаншѣ Варварѣ Васильевой *Дивовой*, недвижимое имѣніе, состоящее Тверской губерніи, Новоторжскаго уѣзда въ сельцѣ Дуринѣ дворовыхъ людей и крестьянъ 30 душъ, съ ихъ женами, дѣтьми, имуществомъ, строеніемъ и принадлежащею къ сему сельцу землею, съ переводомъ на г-жу Дивову лежащаго на сихъ душахъ Санктпетербургскому Опекунскому Совѣту долга, которому имѣнію цѣну по совѣсти объявила 2,714 р. 28$\frac{4}{7}$ к. серебр. Дарственная запись писана на герб. листѣ въ 6 р. серебр.; пошлинъ взято 108 р. 57$\frac{1}{7}$ к. съ акта 3 р. серебр.

12269. 1840 г. Декабря 20. Совершена купчая, на проданный Тверскимъ мѣщаниномъ Иваномъ Петровымъ *Щукинымъ*, Губернской Секретаршѣ Прасковьѣ Матвѣевой *Крѣвской*, каменный двухъэтажный полудомъ съ строеніемъ и землею, состоящій въ г. Твери 1-й Ч. въ 3-мъ кварт. подъ № 93-мъ, за 228 р. 57$\frac{1}{7}$ к. серебр. Купчая писана на герб. листѣ въ 90 к. серебр.; пошлины взяты на основаніи указа 19 Ноября 1839 г. по оцѣнкѣ дома съ 240 р., 9 р. 60 к. съ акта 3 р. серебр.

12270. 1840 г. Декабря 20. Совершена дарственная запись, на подаренный Тверскимъ купцомъ Иваномъ Козминымъ *Нечаевымъ*, Тверскимъ мѣщанамъ Михайлѣ и Ивану Родіоновымъ *Нечаевымъ*, деревянный домъ съ землею и 3 пусторожнія обнесенныя заборомъ мѣста земли, состоящія въ г. Твери Затмацкой Ч. во 2-мъ кварт., каковому имѣнію цѣну по совѣсти объявилъ 525 р. серебр. Дарственная запись писана на герб. листѣ въ 1 р. 80 к. серебр.; пошлинъ взято 21 р. съ акта 3 р. серебр.

12271. 1840 г. *Декабря* 21. Совершена купчая, на проданное Подполковницею Александрою Егоровою *Макаровою*, Штабсъ-Капитанше Александре Ивановой *Игнатьевой*, недвижимое имѣніе, состоящее Тверской губерніи, Осташковскаго уѣзда въ сельцѣ *Дуловѣ* и деревнѣ Жилинѣ 21 мужеск. п. душу, съ ихъ женами, дѣтьми, имуществомъ, съ строеніемъ и землею, за 1,714 р. 28$\frac{4}{7}$ к. серебр., съ переводомъ на покупщицу Московскому Опекунскому Совѣту остальнаго за уплатами долга, сколько причитаться будетъ. Купчая писана на герб. листѣ въ 4 р. 20 к. серебр.; пошлинъ взято по табели имѣнія съ 1,890 р., 75 р. 60 к. съ акта 3 р. серебр.

12272. 1840 г. Декабря 23. Совершена купчая, на проданную Поручикомъ Евграфомъ Евграфовымъ *Сысоевымъ*, вольноотпущенным отъ него дворовому человѣку Алексѣю *Семенову* и крестьянамъ Николаю *Ильину*, въ товарищами, пахатную и сѣнокосную землю, состоящую Тверской губерніи, Бѣжецкаго уѣзда въ сельцѣ Чернеевѣ, всего 235 десят. 1810 саж., за 2,000 р. серебр. Купчая писана на герб. листѣ въ 4 р. 20 к. серебр.; пошлинъ взято 80 р. съ акта 3 р. серебр.

12273. 1840 г. Декабря 31. Совершена купчая, на проданный Діаконицею Новоторжскаго уѣзда села Локотцевъ Евфимьею *Фоминою*, Губернской Секретарше Александре Андреевой *Локатенской*, деревянный домъ съ строеніемъ и землею, состоящій въ г. Твери 1-й Ч. 4-го кварт. подъ № 245-мъ, за 200 р. серебр. Купчая писана на герб. листѣ въ 90 к. серебр.; пошлинъ взято 8 р. съ акта 3 р. серебр.

Въ Харьковской Палатѣ Гражданскаго Суда:

12274. 1841 г. Февраля 18. Совершена купчая, на проданное Харьковскою жителькою Государственною крестьянкою Анною Кирилловою *Бажковою*, Харьковской цеховой Матренѣ Ивановой *Ставицкой*, дворовое мѣсто съ домомъ и прочимъ имѣющимся на немъ строеніемъ, состоящее г. Харькова 1-й Ч. въ Воскресенскомъ приходѣ, за 571 р. 43 к. серебр. Купчая писана на герб. листѣ въ 1 р. 80 к. серебр.; пошлинъ взято 22 р. 86 к. съ акта 3 р. серебр., того жъ числа.

12275. 1841 г. Февраля 21. Совершена данная, на купленное съ публичнаго торга въ Харьковскомъ Губернскомъ Правленіи Изюмскою мѣщанкою Дарьею Михайловою *Коломійцовою*, дворовое мѣсто съ домомъ и съ разною постройкою, принадлежавшее мужу ея Андрею *Коломійцову*, состоящее въ г. Изюмѣ на большой проспектовой улицѣ, коему мѣры длиннику 29, а поперечнику 16 саж., за 398 р. серебр. Данная писана на герб. листѣ въ 1 р. 80 к. серебр.; пошлинъ взято 15 р. 92 к. съ акта 3 р. серебр., того жъ числа.

12276. 1841 г. Февраля 28. Совершена данная, на купленное съ публичнаго торга въ конкурсѣ учрежденномъ по долгамъ Коллежскаго Ассесора *Мочульскаго*, Коллежскимъ Ассессоромъ Иваномъ Васильевымъ *Семенченковымъ*,

землю, принадлежавшую Мочульскому, состоящую въ Зміевскомъ уѣздѣ въ дачѣ хутора Стрѣлки, заключающуюся въ 95 десят., за 814 р. 28¾ к. серебр. Данная писана на герб. листѣ въ 1 р. 80 к. серебр.; пошлинъ взято 32 р. 58 к. съ акта 3 р. серебр., того жъ числа.

12277. 1841 г. Марта 7. Совершено духовное завѣщаніе, учиненное г. Зміева мѣщанкою Авдотьею *Булгаковою*, на завѣщанное ею имѣніе свое въ пользу дочери своей слободы Тарановки обывательке Ксеніи *Крамаренковой*, состоящее въ г. Зміевѣ, заключающееся въ домѣ съ дворовымъ мѣстомъ, коему объявлена цѣна 200 р. Духовное завѣщаніе писано на герб. листѣ въ 15 к. серебр.; съ акта взято 3 р., да за неуказный листъ на коемъ писано духовное завѣщаніе 75 к. серебр., того жъ числа.

12278. 1841 г. Марта 11. Совершена купчая, на проданное Коллежскою Совѣтницею Прасковьею Ивановою *Каменцовою*, студенту ИМПЕРАТОРСКАГО Харьковскаго Университета Ивану Андрееву *Бѣляеву-Субботину*, пустое дворовое мѣсто, состоящее Харьковскаго уѣзда въ дачахъ села Ясновы по теченію рѣки Сопани съ правой стороны, за 28 р. 58 к. серебр. Купчая писана на герб. листѣ въ 30 к. серебр.; пошлинъ взято 1 р. 15 к. съ акта 3 р. серебр., того жъ числа.

12279. 1841 г. Марта 14. Совершена данная, на купленное съ публичнаго торга въ Харьковскомъ Губернскомъ Правленіи Чугуевскаго Уланскаго полка Военнымъ поселяниномъ Тимоѳеемъ Гавриловымъ *Шингаревымъ*, имѣніе, принадлежавшее Прапорщицѣ Аннѣ *Висловской*, состоящее въ Зміевскомъ уѣздѣ при рѣкѣ Тежлевѣ и въ дачахъ слободы Большой Бабки, заключающееся въ 67 десят. земли съ лѣсомъ и фруктовымъ садомъ и разною постройкою, за 2,547 р. серебр. Данная писана на герб. листѣ въ 6 р. серебр.; пошлинъ взято 101 р. 88 к. съ акта 3 р. серебр., того жъ числа.

12280. 1841 г. Марта 19. Совершено духовное завѣщаніе, на завѣщанное Генералъ-Маіоромъ Иваномъ Яковлевичемъ *Александровымъ*, въ пользу сестеръ своихъ Подполковницѣ Марьѣ *Чурсовой*, Коллежской Ассесоршѣ Агафьѣ *Инелинковой* и Штабсъ-Капитаншѣ Марѳѣ *Изотовой* и дѣтямъ ихъ, движимое и недвижимое имѣніе съ крестьянами, состоящее въ Харьковскомъ уѣздѣ на рѣчкѣ Роганѣ, коему объявлена цѣна 2,285 р. 72 к. серебр. Духовное завѣщаніе писано на простыхъ листахъ, изъ которыхъ за 1-й противъ объявленной завѣщанному имѣнію цѣны 6 р., да за два добавочные 1 р. 80 к. серебр. взысканы, пошлинъ по силѣ 5 уст. о пошл. 337-й ст. 2 пунк. невзято, а съ акта взято 3 р. серебр., того жъ числа.

12281. 1841 г. Марта 21. Совершена купчая, на проданное Харьковскимъ мѣщаниномъ Николаемъ Ивановымъ *Головинымъ*, женѣ своей Феодосіи, дворовое мѣсто съ домомъ и имѣющимся на немъ другимъ строеніемъ, состоящее г. Харькова 3-й Ч. въ Рождественскомъ приходѣ, за 300 р. серебр. Купчая писана на герб. листѣ въ 90 к. серебр.; пошлинъ взято 12 р. съ акта 3 р. серебр., того жъ числа.

12282. 1841 г. Марта 24. Совершено духовное завѣщаніе, Харьковскаго мѣщанина Тихона Никитина *Автамонова*, коимъ онъ завѣщеваетъ женѣ своей Матренѣ Егоровой *Автамоновой*, половинную часть двора съ домомъ и прочимъ строеніемъ, состоящую г. Харькова 2-й Ч. въ Вознесенскомъ приходѣ, коей объявлена цѣна серебр. 257 р. 14$\frac{2}{7}$ к. Духовное завѣщаніе писано на простомъ листѣ; пошлинъ взято за исключеніемъ 7-й части т. е. съ 220 р. 42$\frac{6}{7}$ к. серебр., 8 р. 82 к. за актъ 3 р. и за негербовый листъ 90 к. серебр.

12283. 1841 г. Марта 26. Совершено духовное завѣщаніе, на завѣщанное изъ дворянъ канцеляристомъ Александромъ Іуліановымъ *Старицкимъ*, въ пользу женѣ своей Марьѣ Гавриловой, движимое и недвижимое съ крестьянами имѣніе, состоящее Курской губерніи, Бѣлгородскаго уѣзда въ хуторѣ Екатериновскомъ, Лозовая тожъ, коему объявлена цѣна за исключеніемъ 7-й части 4,885 р. 70 к. серебр. Духовное завѣщаніе писано на простомъ листѣ, за который взыскано противъ объявленной имѣнію цѣны 12 р.; пошлинъ 195 р. 43 к. и съ акта 3 р. серебр., того жъ числа.

12284. 1841 г. Марта 26. Совершена купчая, на проданное конкурсомъ учрежденнымъ по дѣламъ умершаго несостоятельнаго должника Ѳедора Данилова *Емельянова* и вдовы его по 2-мъ мужѣ мѣщанки Анны *Щербаковой*, Харьковскому 3-й гильдіи купцу Ефиму Макарову *Овсянникову*, садовое мѣсто съ старою избою, принадлежавшее имъ Емельяновымъ, состоящее г. Харькова 2-й Ч. въ Вознесенскомъ приходѣ, писанное за неплатежъ Емельяновыми разнымъ кредиторамъ должныхъ денегъ, за 928 р. 57$\frac{1}{7}$ к. серебр. Купчая писана на герб. листѣ въ 3 р. серебр.; пошлинъ взято 37 р. 15 к. съ акта 3 р. серебр., того жъ числа.

12285. 1841 г. Февраля 26. Совершена купчая, на проданное Изюмскою мѣщанкою Дарьею Михайловною *Коломійцовою*, Изюмскаго 3-й гильдіи купеческаго сына Петра Войтехова, женѣ Марьѣ Николаевой *Войтеховой*, дворовое мѣсто съ домомъ и съ разною постройкою, состоящее въ г. Изюмѣ на большой проспектовой улицѣ, коему мѣры длиннику 29, а поперечнику 16 саж., серебр. за 457 р. 15 к. Купчая писана на герб. листѣ въ 1 р. 80 к. серебр.; пошлинъ взято 18 р. 29 к. съ акта 3 р. серебр., того жъ числа.

Виленской губерніи въ Ошмянскомъ Уѣздномъ Судѣ:

12286. 1841 г. Апрѣля 10. Отъ дворянъ Викентія Станиславова и жены его Уршули *Свяцкевичовъ*, совершена купчая, данная имъ отъ дворянина Викентія Иванова *Свяцкевича*, на продажу послѣднимъ первымъ 2 десят. земли, состоящей въ Ошмянскомъ уѣздѣ въ околицѣ Опитѣ безъ крестьянъ, за 15 р. серебр. Купчая писана на герб. листѣ въ 90 к. серебр.; пошлинъ съ суммы взято серебр. 60 к.

12287. 1841 г. Апрѣля 24. Отъ дворянъ Франца Антонова и жены его Уршули

Нейраковскихъ, совершена купчая, данная имъ отъ дворянина Іосифа Людвикова *Харевича,* на продажу последнимъ первымъ 3 десят. 788 саж. земли, состоящей въ Ошмянскомъ уездѣ въ фольваркѣ Лявскимъ Бродѣ безъ крестьянъ, за 35 р. серебр. Купчая писана на герб. листѣ въ 90 к. серебр.; пошлинъ съ суммы взято серебр. 1 р. 40 к.

Витебской губерніи въ Лепельскомъ Уѣздномъ Судѣ:

12288. 1841 г. Января 25. Совершена купчая, отъ помѣщика Коллежскаго Ассесора и кавалера Казимира Иванова *Пальчевскаго,* на проданый имъ Статскому Совѣтнику и кавалеру Петру Егорову *Кубцову,* участокъ земли, по рѣшенію экзлевизорскаго суда 1825 г. Ноября 14 выдѣленой въ деревнѣ Кукшницахъ 15 морговъ и 180 прутовъ, состоящій Витебской губерніи, въ Полоцкомъ уѣздѣ, за 233 р. 37½ к. серебр. Купчая писана на герб. бумагѣ въ 90 к. серебр.; пошлинъ взято 9 р. 36 к. съ акта 3 р. серебр.

12289. 1841 г. Января 31. Совершена купчая, отъ дворянъ: Марцелія, Марьянны, Каролины и Іозефы Александровыхъ *Огризковъ,* на продажу ими дворянинамъ Николаю и Анелѣ *Ходасевичамъ,* 20 морговъ земли прозываемую Боръ, лежащій Витебской губерніи, въ Лепельскомъ уѣздѣ, за 75 р. серебр. Купчая писана на герб. бумагѣ въ 30 к. серебр., пошлинъ взято 3 р. съ акта 3 р. серебр.

12290. 1841 г. Февраля 21. Совершена купчая, отъ дворянки Анели *Гриневичевой,* на продажу ею дворянину Станиславову Романову *Гоголинскому,* 2 морга земли, прозываемой Веребовщизна, лежащей Витебской губерніи, въ Лепельскомъ уѣздѣ, за 60 р. серебр. Купчая писана на герб. бумагѣ въ 90 к. серебр.; пошлинъ взято 2 р. 40 к. съ акта 3 р. серебр.

12291. 1841 г. Февраля 21. Совершена купчая, отъ дворянки Елеоноры Францовой *Бржозовской,* на проданную ею помѣщику Коллежскому Регистратору Антону Георгіеву *Горновскому,* усадьбу, въ деревнѣ Дворцы въ обрубѣ 1 уволоки безъ 3 морговъ земли, лежащей Витебской губерніи, въ Лепельскомъ уѣздѣ, за 90 р. серебр. Купчая писана на герб. листѣ въ 90 к. серебр.; пошлинъ взято 3 р. 60 к. съ акта 3 р. серебр.

12292. 1841 г. Марта 21. Совершена купчая, отъ дворянина Леона Фялиціанова *Шеверновскаго,* на проданый имъ дворянамъ Степану Казимирову и женѣ его Францискѣ *Оскернамъ,* застѣнокъ или фольварокъ Шополовщизна прозываемый, заключающій въ себѣ 1 уволоку земли, лежащій Витебской губерніи, въ Лепельскомъ уѣздѣ, за 100 р. серебр. Купчая писана на герб. бумагѣ въ 90 к. серебр.; пошлинъ взято 4 р. съ акта 3 р. серебр.

12293. 1841 г. Апрѣля 18. Совершена купчая, отъ Лепельскаго мѣщанина Еврея Зелика Мовшевича *Зеликмана,* на проданныя имъ помѣщику Алоизію Николаеву *Жабѣ,* корчму и водяную мельницу, заключающія въ себѣ въ об-

рубѣ 27 морговъ земли, лежащей Минской губерніи, въ Борисовскомъ уѣздѣ выдѣленная по рѣшенію Экдевизорскаго Суда 10 Мая 1826 г. изъ имѣнія Малыхъ Долецъ помѣщиковъ Корсаковъ, за 150 р. серебр. Купчая писана на герб. бумагѣ въ 30 к. серебр.; пошлинъ взято 6 р. съ акта 3 р. серебр.

12294. 1841 г. Апрѣля 28. Совершенъ раздѣльный документъ, отъ помѣщицъ Констанціи *Піотчуховой* и Емиліи *Оброншальской*, на выдѣленное родной 1-й дочери, а послѣдней сестрѣ помѣщицѣ Аннѣ Казимировой *Корсаковой*, имѣніе Хоцевиче съ 101 душею мужеск. п. крестьянъ, писанныхъ по послѣдней ревизіи въ Лепельскомъ уѣздѣ. Раздѣльный документъ писанъ на герб. бумагѣ въ 18 р. серебр., взято актовыхъ 3 р. серебр.

Витебской губерніи въ Себежскомъ Уѣздномъ Судѣ.

12295. 1840 г. Апрѣля 23. Помѣщицами Екатериною и Іозефатою *Кублицкими*, явлена купчая, совершенная въ Витебской Палатѣ Гражданскаго Суда сего 1841 г. Марта 19, на проданное имя помѣщику Поручику Петру Иванову *Зейну*, имѣніе Вораксино, состоящее въ Себежскомъ уѣздѣ съ 27 душами крестьянъ, за 10,000 р.

Владимірской губерніи въ Меленковскомъ Уѣздномъ Судѣ.

12296. 1841 г. Марта 21. Отъ свободнаго хлѣбопашца Меленковскаго уѣзда села Рождествина Зиновья *Матвѣева*, явлены 2 купчія, совершенныя въ ономъ Судѣ 1834 г. Января 26, на купленныя имъ недвижимыя имѣнія бывшій еще вольноотпущеннымъ, у Подпоручицы Марьи Петровой *Своробоярской*, и изъ дворянъ у дѣвицы Елены Александровой *Своробоярской*, состоящія Меленковской округи въ селѣ Рождествинѣ усадебной земли 2 десят., да полевой пашенной и непашенной принадлежащей къ тому селу 15 десят. при селѣ Девятинѣ земли съ лѣсомъ строевымъ 1 десят. и дровянымъ 1 десят., да сѣнныхъ покосовъ 2 десят., всего при селѣ Рождествинѣ 17, а при селѣ Девятинѣ 4 десят., за 355 р. асс. Купчія писаны на герб. листахъ въ 1 р.; при совершеніи взято пошлинъ 14 р. 20 к. и за акты 20 р. асс.

Владимірской губерніи въ Судогодскомъ Уѣздномъ Судѣ.

12297. 1841 г. Марта 22. Отъ Коллежскаго Секретаря и кавалера Ростислава Александрова *Кайсарова*, совершена купчая, на проданную имъ крестьянамъ Судогодскаго уѣзда казенной деревни Артемовской Григорью *Яковлеву*, Алексѣю *Макарову*, Григорью *Алексѣеву* и Якиму *Дмитріеву*, пахатною и непахатную землю, состоящую Владимірской губерніи, Судогодскаго уѣзда въ отхожей пустоши Губиной съ лѣсами, сѣнными покосами, и со всѣми угодьями, всего 8 десят., за 229 р. серебр. Купчая писана на герб. листѣ въ 90 к. серебр.; пошлинъ взыскано съ суммы 9 р. 16 к. съ акта 3 р. серебр., того жъ числа.

Владимірской губерніи въ Муромскомъ Уѣздномъ Судѣ:

12298. 1841 г. Апрѣля 22. Изъ дворянъ отъ дѣвицъ Марьи и Ирины Васильевыхъ *Перелыгиныхъ*, совершена купчая, на проданную ими Муромскому 2-й гильдіи купцу Дмитрію Степанову *Суздальцову*, землю съ имѣющимися на оной деревяннымъ домомъ и прочимъ надворнымъ строеніемъ, состоящую въ г. Муромѣ въ 46-мъ кварт., мѣрою въ длину 23 саж., а поперегъ 6 саж., серебр. за 300 р. Купчая писана на герб. листѣ въ 90 к. серебр.; пошлинъ съ 300 р. взыскано серебр. 12 р. и за актъ 3 р. серебр.

12299. 1841 г. Апрѣля 23. Изъ дворянъ отъ дѣвицъ Марьи и Ирины Васильевыхъ *Перелыгиныхъ*, совершена купчая, на проданную ими Муромскому 2-й гильдіи купцу Дмитрію Степанову *Суздальцову*, землю съ имѣющимися на оной деревяннымъ флигелемъ и прочимъ надворнымъ строеніемъ, состоящую въ г. Муромѣ въ 46-мъ кварт., мѣрою въ длину 23, а поперегъ 6 саж., серебр. за 300 р. Купчая писана на герб. листѣ въ 90 к. серебр.; пошлинъ съ 300 р. взыскано серебр. 12 р. и за актъ 3 р.

12300. 1841 г. Апрѣля 28. Отъ Муромскаго 3-й гильдіи купца Алексѣя Матвѣева *Гладкова*, совершена купчая, на проданную имъ Муромскимъ 2-й гильдіи купцамъ Ивану и Владиміру Васильевымъ *Гундобинымъ*, огородную землю, состоящую въ г. Муромѣ въ 31-мъ кварт., мѣрою въ длину 70 саж., а поперегъ 27 саж., серебр. за 300 р. Купчая писана на герб. листѣ въ 90 к. серебр.; пошлинъ съ 300 р. взыскано серебр. 12 р. и за актъ 3 р. серебр.

12301. 1841 г. Апрѣля 29. Отъ Муромскаго 3-й гильдіи купца Алексѣя Матвѣева *Гладкова*, совершена купчая, на проданную имъ Муромскимъ 2-й гильдіи купцамъ Ивану и Владиміру Васильевымъ *Гундобинымъ*, огородную землю, состоящую въ г. Муромѣ въ 31-мъ кварт., мѣрою въ длину 39 саж., а поперегъ 55 саж., серебр. за 200 р. Купчая писана на герб. листѣ въ 90 к. серебр.; пошлинъ съ 200 р. взыскано 8 р. и за актъ 3 р. серебр.

12302. 1841 г. Апрѣля 29. Отъ Муромской мѣщанской жены Пелагеи Егоровой *Засухиной*, совершена купчая, на проданную его Муромскому 2-й гильдіи купцу Григорью Дмитріеву *Зварыкину*, дворовую, огородную и усадебную землю, съ имѣющимся на оной надворнымъ строеніемъ, состоящую въ г. Муромѣ въ 14-мъ кварт., мѣрою въ длину 10 саж. и 1 арш., а поперегъ 4 саж., серебр. за 300 р. Купчая писана на герб. листѣ въ 90 к. серебр.; пошлинъ съ 300 р. взыскано 12 р. и за актъ 3 р. серебр.

12303. 1841 г. Апрѣля 30. Отъ Муромскаго мѣщанина Афанасья Михайлова *Засухина*, совершена купчая, на проданную имъ Муромскому 2-й гильдіи купцу Григорью Дмитріеву *Зварыкину*, дворовую и усадебную землю съ имѣющимися на оной деревяннымъ флигелемъ и прочимъ надворнымъ строеніемъ,

состоящую въ г. Муромѣ въ 14-мъ кварт., мѣрою въ длину 9 саж., а поперегъ 11 саж., серебр. за 200 р. Купчая писана на герб. листѣ въ 90 к. серебр.; пошлинъ съ 200 р. взыскано серебр. 8 р. и за актъ 3 р. серебр.

Владимірской губерніи въ Юрьевскомъ Уѣздномъ Судѣ.

12304. 1841 г. Апрѣля 23. Отъ дворянина Павла Николаева *Новокщенова*, совершена купчая, на проданный имъ Юрьевскому 3-й гильдіи купцу Михайлѣ Иванову *Красковскому*, деревянный домъ съ строеніемъ и землею, состоящій въ г. Юрьевѣ въ 15-мъ кварт., мѣрою земли по линіи 10, во-внутрь кварт. 30, всего 300 квадрат. саж., за 70 р. серебр. Купчая писана на герб. листѣ въ 90 к. серебр.; пошлинъ съ 70 р. взято 5 р. 94$\frac{2}{7}$ к. серебр.

Владимірской губерніи въ Вязниковскомъ Уѣздномъ Судѣ:

12305. 1841 г. Марта 26. Отъ Вязниковскаго 3-й гильдіи купца Григорья Иванова *Лазарева*, совершена купчая, на проданную имъ воспитаннику Вязниковскаго 3-й гильдіи купца Сергѣя Иванова Соколова, Евгенію Сергѣеву *Соколову*, огородъ, состоящій въ г. Вязникахъ, въ длину 59 саж. 1 арш., поперегъ въ обоихъ концахъ по 3 саж. 1 арш., въ срединѣ 5 саж. 2 четверти и 2 верш., за 50 р. серебр. Купчая писана на герб. листѣ въ 30 к. серебр.; пошлинъ взыскано съ 50 р., 2 р. актовыхъ 3 р. серебр., того жъ числа.

12306. 1841 г. Апрѣля 22. Отъ Коллежской Ассессорши Варвары Дмитріевой *Алексѣевой*, совершена купчая, на проданную ею Дѣйствительной Тайной Совѣтницѣ Княгинѣ Екатеринѣ Дмитріевнѣ *Куракиной*, пахатную и сѣнокосную землю, состоящую Владимірской губерніи, Вязниковскаго уѣзда въ пустоши Подгубевихъ по рѣкѣ Тарѣ, мѣрою 54$\frac{1}{2}$ десят., за 235 р. серебр. Купчая писана на герб. листѣ въ 90 к. серебр.; пошлинъ взыскано съ 235 р., 9 р. 40 к. актовыхъ 3 р. серебр., того жъ числа.

12307. 1841 г. Апрѣля 23. Отъ Вязниковскаго 3-й гильдіи купца Михайлы Иванова *Понитков*а, совершена купчая, на проданную имъ Коллежскому Ассессору и кавалеру Василью Яковлеву *Алексѣеву*, пустопорожную землю, состоящую въ г. Вязникахъ по Новой улицѣ, коей мѣрою въ длину 30, поперегъ въ обоихъ концахъ по 12 саж., за 228 р. 57$\frac{1}{7}$ к. серебр. Купчая писана на герб. листѣ въ 90 к. серебр.; пошлинъ взыскано съ 228 р. 57$\frac{1}{7}$ к., 9 р. 14 к. актовыхъ 3 р. серебр., того жъ числа.

12308. 1841 г. Апрѣля 24. Отъ Вязниковскаго мѣщанина Петра Иванова *Мыльникова*, совершена купчая, на проданный имъ Вязниковскому 3-й гильдіи купцу Петру Михайлову *Ефремову*, огородъ, состоящій въ г. Вязникахъ, мѣрою со входу 15 саж. 2 арш., съ правой стороны вдоль 30 саж., съ лѣвой стороны 30 саж. 1 арш., поворотя въ лѣво къ огороду Лукновской 20 саж.,

въ длину 16 саж. 2 арш., всего въ лѣвой сторонѣ 47 саж., въ заднемъ концѣ отъ дороги 48 саж. 1 арш., за 75 р. серебр. Купчая писана на герб. листѣ въ 30 к. серебр.; пошлинъ взыскано съ 75 р. 3 р., актовыхъ 3 р. серебр., того жъ числа.

Вологодской губерніи въ Велико-Устюжскомъ Уѣздномъ Судѣ:

12309. 1841 г. Апрѣля 7. Совершена купчая, данная отъ Коллежскаго Ассесора Алексѣя *Царевскаго*, по данной ему довѣренности отъ жены состоящаго по кавалеріи Маіора *Буцковскаго*, Вѣры Михайловой, урожденной Булдаковой, Велико-Устюжскаго уѣзда Шипицинскаго Волостнаго Правленія деревни Губина половничествующему крестьянину Петру Романову *Прѣловскому*, на проданное первымъ последнему недвижимое имѣніе, состоящее въ означенномъ Правленіи 5-ю часть деревни Микулиной слободки съ пашенною, непашенною, сѣнокосною, поскотинною и подлѣсною землею съ отхожими пожнями именуемыми: Андреяновской, Уской Покосъ и Носки и со всѣмъ тѣмъ что въ оной части принадлежитъ, количество же десят. земли по общему замежеванію съ прочими землями неизвѣстно, а примѣрно полагаетъ до 50 десят., за 300 р. серебр. Купчая писана на герб. листѣ въ 90 к. серебр.; пошлинъ съ 300 р. взыскано 12 р. и съ акта 3 р. серебр., того жъ числа.

12310. 1841 г. Апрѣля 7. Совершена купчая, данная отъ Коллежскаго Ассесора Алексѣя *Царевскаго*, по данной ему довѣренности отъ жены состоящаго по кавалеріи Маіора *Буцковскаго*, Вѣры Михайловой, урожденной Булдаковой, Велико-Устюжскаго уѣзда Шипицинскаго Волостнаго Правленія деревни Студенихи крестьянину Василью Тихонову *Кретневу*, на проданное первымъ последнему недвижимое имѣніе, состоящее въ означенномъ Правленіи 5-ю часть деревни Микулиной слободки съ пашенною, непашенною, сѣнокосною и подлѣсною землею, съ отхожими пожнями, именуемыми: Андреяновской, Уской Покосъ и Носки и со всѣмъ тѣмъ что въ оной части принадлежитъ, все безъ изъятія, количество же десят. земли по общему замежеванію съ прочими землями неизвѣстно, а примѣрно полагаетъ до 50 десят., за 300 р. серебр. Купчая писана на герб. листѣ въ 90 к. серебр.; пошлинъ съ 300 р. взыскано серебр. 12 р. и съ акта 3 р. серебр., того жъ числа.

12311. 1841 г. Апрѣля 7. Совершена купчая, данная отъ Коллежскаго Ассесора Алексѣя *Царевскаго*, по данной ему довѣренности отъ жены состоящаго по кавалеріи Маіора *Буцковскаго*, Вѣры Михайловой, урожденной Булдаковой, Велико-Устюжскаго уѣзда Шипицинскаго Волостнаго Правленія крестьянамъ Ларіону Алексѣеву и Максиму Фролову *Смолинымъ*, на проданное первымъ последнимъ недвижимое имѣніе, состоящее въ означенномъ Правленіи 5-ю часть деревни Микулиной слободки съ пашенною, непашенною, сѣнокосною, поскотинною и подлѣсною землею и съ отхожими

пожнями именуемыми: Андреяновской, Уской Покосъ и Носки съ хороминымъ строеніемъ и со всѣмъ тѣмъ что къ оной части принадлежитъ, количества же десят. земли по общему замежеванію съ прочими землями неизвѣстно, а примѣрно полагается до 50 десят., за 300 р. серебр. Купчая писана на герб. листѣ въ 90 к. серебр.; пошлинъ съ 300 р. взыскано 12 р. и съ акта 3 р. серебр., того жъ числа.

12312. 1841 г. Апрѣля 7. Совершена купчая, данная отъ Коллежскаго Ассессора Алексѣя *Царевскаго*, по довѣренности данной ему отъ жены по кавалеріи Маіора *Буцковскаго*, Вѣры Михайловой, урожденной Булдаковой, Велико-Устюжскаго уѣзда Шиццинскаго Волостнаго Правленія деревни Новинокъ крестьянской женѣ Пелагеѣ Петровой *Щиловской*, на проданное первымъ послѣдней недвижимое имѣніе, состоящее въ означенномъ Шиццинскомъ Правленіи 5-ю часть деревни Микуликой слободки съ пашенною, непашенною, сѣнокосною, поскотинною и подлѣсною землею, съ отхожими пожнями именуемыми: Андреяновской, Уской Покосъ и Носки, съ хороминымъ строеніемъ, овинами, гумнами и гуменниками, количества же десят. земли по общему замежеванію съ прочими землями неизвѣстно, а примѣрно полагается до 50 десят., за 300 р. серебр. Купчая писана на герб. листѣ въ 90 к. серебр.; пошлинъ съ 300 р. взыскано 12 р. и съ акта 3 р. серебр., того жъ числа.

12313. 1841 г. Апрѣля 25. Совершена купчая, данная отъ Устюжскаго мѣщанина Ивана Андреева *Лучникова*, вдовѣ Устюжской мѣщанской женѣ Прасковьѣ Афанасьевой *Острогиной*, на проданный первымъ послѣдней деревянный домъ съ принадлежащими къ оному службами, какъ то: анбаромъ, погребомъ и банею и съ находящеюся въ ономъ домѣ мебелью, состоящій г. Устюга 1-й Ч. по Высочайше конфирмованному плану въ 22-мъ кварт. подъ № 370-мъ, подъ который домъ со службами подходитъ земли длиннику по обѣимъ сторонамъ по 30, а поперечнику по 10 саж., за 272 р. серебр. Купчая писана на герб. листѣ въ 90 к. серебр.; пошлинъ съ городовой оцѣнки домамъ, которой состоитъ оцѣненнымъ въ 300 р. серебр. взыскано 12 р. и съ акта 3 р. серебр., того жъ числа.

12314. 1841 г. Апрѣля 29. Совершена купчая, данная отъ крестьянина Пятинскаго Волостнаго Правленія Петра *Пшеницына*, того же Пятинскаго Правленія деревни Старчевской крестьянину Петру Иванову *Норицыну*, на проданное первымъ послѣднему недвижимое имѣніе, состоящее въ означенной деревнѣ Старчевской 8-ю часть оной, со всею принадлежащею пашенною, непашенною, сѣнокосною поскотинною, подлѣсною и подворною землею и анбаромъ и со всѣмъ тѣмъ что къ той 8-й части принадлежитъ, все безъ изъятія, количества же десят. земли по общему замежеванію съ прочими землями, неизвѣстно, за 190 р. серебр. Купчая писана на герб. листѣ въ 90 к. серебр.; пошлинъ съ 190 р. взыскано 7 р. 60 к. и съ акта 3 р. серебр., того жъ числа.

Воронежской губерніи въ Землянскомъ Уѣздномъ Судѣ:

12315. 1841 г. Марта 13. Совершена купчая, на проданное канцеляристомъ Васильемъ *Золотухинымъ*, отставному рядовому Ларіону *Козмину*, усадебное мѣсто, заключающееся въ одной 30 десят. съ плетневою огорожею, состоящее въ Елецкомъ уѣздѣ села Новосильскаго, серебр. за 15 р. Купчая писана на герб. листѣ въ 30 к. серебр.; взыскано пошлинъ 60 к. съ акта 3 р. серебр.

12316. 1841 г. Марта 17. Совершена купчая, на проданную села Голой Сновы Государственнымъ крестьяниномъ Кудиномъ *Стрѣлковымъ*, того села Государственному жъ крестьянину Петру *Стрѣлкову*, $\frac{1}{30}$ десят. землю, состоящую въ означенномъ селѣ Голой Сновѣ, серебр. за 42 р. 85$\frac{5}{7}$ к. Купчая писана на герб. листѣ въ 30 к. серебр.; взыскано пошлинъ 1 р. 71$\frac{3}{7}$ к. съ акта 3 р. серебр.

Войска Донскаго въ Хоперскомъ Окружномъ Судномъ Начальствѣ.

12317. 1840 г. Іюня 21. Совершенъ дарственный актъ, Войска Донскаго отъ Сотника Ѳедора Иванова *Захарова*, на подаренныхъ имъ женѣ своей Екатеринѣ Ивановой крестьянъ: Якова съ женою, братомъ его Иваномъ и сестрами Надеждою и Пелагеею, цѣна онымъ крестьянамъ назначена 228 р. 57$\frac{1}{7}$ к. серебр. Дарственный актъ писанъ на герб. листѣ въ 90 к. серебр.; пошлинъ взыскано 9 р. 14$\frac{2}{7}$ к. и съ акта 2 р. 85$\frac{5}{7}$ к. серебр., того жъ числа.

Гродненской губерніи въ Кобринскомъ Уѣздномъ Судѣ:

12318. 1841 г. Апрѣля 16. Совершена купчая, Прапорщикомъ Станиславомъ Іосифовымъ *Павловскимъ*, данная имъ двоюродному брату своему Павлу Каспрову *Павловскому*, на продажу первымъ послѣднему крестьянина съ цѣлымъ семействомъ и землею, въ деревнѣ Сельцѣ Кобринскаго уѣзда поселеннаго, за 300 р. серебр. Купчая писана на герб. бумагѣ въ 90 к. серебр.; пошлинъ взыскано 12 р. съ акта 3 р. серебр., того жъ числа.

12319. 1841 г. Апрѣля 25. Засвидѣтельствована раздѣльная сдѣлка, заключенная помѣщикомъ Матвѣемъ Михайловымъ *Пашковскимъ*, по коей распредѣлилъ онъ имѣніе свое Каменъ Шляхецкій, въ Кобринскомъ уѣздѣ расположенный, всего 132 души мужеск. п. заключающее, промежду дѣтей своихъ какъ то: отдалъ на вотчинничество цѣлое это имѣніе старшему сыну своему Губернскому Секретарю Адаму *Пашковскому* съ тѣмъ, чтобы онъ удовлетворилъ всѣ долги оное имѣніе обремѣняющіе количествомъ 15,600 р. серебр., а для прочихъ дѣтей своихъ т. е. для двухъ сыновей Юльяна и Михайла по 500 р. и дочери Теофилѣ 450 р. серебр., предположилъ къ удовлетворенію изъ онаго имѣнія уже по кончинѣ его. Раздѣльная сдѣлка писана на герб. бумагѣ въ 36 р. серебр., съ акта взыскано 3 р. серебр., того жъ числа.

Гродненской губерніи въ Пружанскомъ Уѣздномъ Судѣ.

12320. 1841 г. Апрѣля 25. Дворянами Викентіемъ *Буткевичемъ*, Богумилою *Хоцяновскою*, Елисаветою *Бортновскою* и Магдалевою *Буткевичевою*, заключена сдѣлка, коею возвращено дворянину Антону *Мрочковскому*, бывшее въ закладѣ имѣніе, Пружанскаго уѣзда Черпичне называемое съ 2 крестьянскими дворами, за 4,000 Польскихъ злотыхъ заложенное. Сдѣлка писана на герб. бумагѣ въ 1 р. 80 к. серебр. съ акта взыскано 3 р. серебр.

Екатеринославской Губерніи въ Павлоградскомъ Уѣздномъ Судѣ:

12321. 1840 г. Ноября 8. Засвидѣтельствовано духовное завѣщаніе, учиненное помѣщицею вдовою Капитаншею Марьею Ивановою *Перекрестовою*, на завѣщанное ею родной своей племянницѣ помѣщицѣ Губернской Секретарши Ульянѣ Петровой *Шульгиной*, движимое и недвижимое имѣніе, состоящее Павлоградскаго уѣзда при деревнѣ Марьинской, заключающееся въ землѣ 600 десят. и крестьянахъ мужеск. п. 7 душахъ. Духовное завѣщаніе писано на герб. бумагѣ въ 30 к. серебр., взыскано съ акта 2 р. 86 к. серебр., того жъ числа.

12322. 1840 г. Ноября 29. Совершена купчая, на проданную Зміевскаго уѣзда казеннаго селенія Нижней Орели обывателемъ Павломъ Петровымъ Сидоренкомъ *Гречкосѣемъ*, помѣщику дворянину Ульяну Иванову *Малиновскому*, 17 десят. землю, состоящую въ Зміевскомъ уѣздѣ съ постройками на оной находящимися, какъ то: рубленнымъ домомъ съ кухнею и двумя плетневыми сараями, серебр. за 285 р. 71 $\frac{3}{7}$ к. Купчая писана на герб. бумагѣ въ 90 к. серебр.; пошлинъ взыскано 11 р. 43 к. съ акта 2 р. 86 к. серебр. того жъ числа.

Кіевской губерніи въ Чигиринскомъ Уѣздномъ Судѣ:

12323. 1841 г. Марта 3. Отъ помѣщика дворянина Адама Игнатьева *Кейзера*, явлена купчая, совершенная въ ономъ Судѣ того жъ числа данная имъ родному брату своему дворянину Аѳанасью Игнатьеву *Кейзеру*, на проданнаго имъ крестьянина Владиміра, писаннаго по ревизіи 1834 г. Чигиринскаго уѣзда при селеніи его деревни Копѣйчиной подъ № 11-мъ, за 28 р. 57 $\frac{1}{7}$ к. серебр. Купчая писана на герб. листѣ въ 90 к. серебр.; пошлинъ съ 120 р. серебр. взято 4 р. 80 к. да актовыхъ 3 р. серебр.

12324. 1841 г. Марта 6. Отъ Титулярнаго Совѣтника Марка Матвѣева *Муколова*, явлена купчая, совершенная въ ономъ Судѣ того жъ числа данная имъ Губернскому Секретарю Василью Филиппову и женѣ его Евдокѣи Ивановой *Подгорскимъ*, на проданныхъ первымъ послѣднимъ крестьянокъ вдову Ефросинью и дѣвку Прасковью писанныхъ по ревизіи 1834 г. по городу Чигирину подъ № 3-мъ, за 50 р. серебр. Купчая писана на герб. листѣ въ 90 к. серебр.; пошлинъ съ 120 р. серебр. взято 4 р. 80 к. актовыхъ 3 р., да пенныхъ за 3 мѣсяца 24 к. серебр.

Кавказской Области въ Кизлярскомъ Окружномъ Судѣ:

12325. 1840 г. Ноября 14. Совершена купчая, на проданный вдовою Кизлярскою Грузинкою Елисаветою Спиридоновою *Пицхлауровою*, жителю Пятигорскаго округа упраздненнаго города Святаго Креста Грузину Даніилѣ Васильеву *Кузманову*, виноградный садъ съ фруктовыми деревьями, съ саклею и амбаромъ турлучнаго строенія, состоящій въ Сорокобрадскихъ дачахъ, подъ коимъ земли длиннику 150 саж. $1\frac{1}{2}$ арш., въ срединѣ 40 саж., въ переднемъ концѣ длины 37 саж. 2 арш., въ заднемъ 43 саж., за 575 р. серебр. Купчая писана на герб. листѣ въ 1 р. 80 к. серебр.; пошлинъ съ цѣны взято 23 р. и актовыхъ 3 р. серебр.

12326. 1840 г. Ноября 29. Совершена купчая, на проданный Священническою женою Мариною Степановою *Цымакурадзевою* и дочерью ея Діаконицею Авдотьею Ивановою *Бежановою*, Ротмистру Василью Семенову *Хуціеву*, дворъ съ ветхимъ турлучнымъ строеніемъ, состоящій въ 1-й Ч. г. Кизляра, въ коемъ и подъ строеніемъ земли длиннику 7 саж. 1 арш., а поперечнику 15 саж. 1 арш., за 85 р. 71 к. серебр. Купчая писана на герб. листѣ въ 30 к. серебр.; пошлинъ съ цѣны взято 3 р. $42\frac{6}{7}$ к. и актовыхъ 3 р. серебр.

12327. 1840 г. Ноября 30. Совершена купчая, на проданный Кизлярскимъ Армяниномъ Тарасомъ Петровымъ *Кочубековымъ*, Кизлярскому же изъ Армянъ 3-й гильдіи купцу Захару Иванову *Бемасанову*, деревянный домъ съ пристройками, подъ коимъ земли длины 10, а ширины $9\frac{3}{4}$ саж., состоящій во 2-й Ч. г. Кизляра, за 714 р. 25 к. серебр. Купчая писана на герб. листѣ въ 1 р. 80 к. серебр.; пошлинъ съ цѣны взято 28 р. 60 к. и актовыхъ 3 р. серебр.

12328. 1841 г. Января 3. Совершена купчая, на проданный Линейнаго Кизлярскаго Казачьяго полка Сотникомъ Семеномъ Козминымъ *Балуевымъ*, Кизлярскому 3-й гильдіи купцу Якову Павлову *Красильщикову*, виноградный садъ съ фруктовыми деревьями, состоящій въ предмѣстіи г. Кизляра по Эльмольскому татаулу, подъ коимъ мѣры земли въ длину 161, а въ ширину съ передняго конца $36\frac{1}{2}$, а съ задняго 75 саж., за 228 р. 57 к. серебр. Купчая писана на герб. листѣ въ 90 к. серебр.; пошлинъ съ цѣны взято 9 р. 15 к. актовыхъ 3 р. серебр.

Въ Кавказскомъ Областномъ Правленіи:

12329. 1841 г. Апрѣля 9. Совершена купчая, на проданный Ставропольскимъ 3-й гильдіи купеческимъ сыномъ Макаромъ Михѣевымъ *Лидиневымъ*, Штабсъ-Капитану Кавказскаго Линейнаго № 1-го баталіона Якову Васильеву *Аипову*, деревянный домъ со всѣми имѣющимися при немъ нынѣ постройками и мѣстомъ, коего мѣрою земли длиннику 20, а поперечнику 14 саж., состоящій въ г. Ставрополѣ въ Солдатской слободкѣ на 2-й улицѣ, за

228 р. 57$\frac{1}{7}$ к. серебр. Купчая писана на герб. листъ въ 90 к. серебр.; пошлинъ съ суммы взято 9 р. 16 к. за актъ 3 р. серебр., того жъ числа.

12330. 1841 г. Апрѣля 15. Совершена купчая, на проданный вдовою Коллежскою Ассессоршею Матреною Григорьевою *Высоцкою*, чиновницѣ 12-го класса Марьѣ Герасимовой *Россиковой*, деревянный домъ со всѣми имѣемыми при немъ нынѣ постройками и мѣстомъ, коего мѣрою земли въ длину 20, а ширину 10 саж., состоящій Кавказской Области въ г. Ставрополѣ, за 28 р. 57$\frac{1}{7}$ к. серебр. Купчая писана на герб. листѣ въ 30 к. серебр.; пошлинъ съ суммы взято 1 р. 16 к., двойныхъ въ штрафъ по неимѣнію до нынѣ на мѣсто узаконеннаго акта съ 6 р. серебр. 48 к. за актъ 3 р. серебр., того жъ числа.

12331. 1841 г. Апрѣля 25. Совершена купчая, на проданное Ставропольскимъ мѣщаниномъ Васильемъ Ивановымъ *Бѣлобородовымъ*, Ставропольской 3-й гильдіи купеческой дочери дѣвицѣ Аннѣ Малафеевой *Скомороховой*, огородное мѣсто съ находящимися наономъ фруктовыми деревьями, коего мѣрою земли въ длину 90, а ширину 70 саж., состоящее въ предмѣстіи г. Ставрополя называемомъ Подгорнымъ, за 100 р. серебр. Купчая писана на герб. листѣ въ 30 к. серебр.; пошлинъ съ суммы взыскано 4 р. за актъ 3 р. серебр., того жъ числа.

Курской губерніи въ Суджанскомъ Уѣздномъ Судѣ:

12332. 1841 г. Февраля 5. Совершена купчая, отъ помѣщицы Поручицы Александры Ивановой *Сычевской*, на продажу ею тамошняго уѣзда села Уланки казенному крестьянину Өедору Александрову *Долгому*, распашной $\frac{1}{2}$ десят. земли, состоящей Суджанскаго уѣзда села Уланка въ среднемъ клину, серебр. за 28 р. 57$\frac{1}{7}$ к. Купчая писана на герб. листѣ въ 90 к. серебр.; взыскано пошлинъ съ 28 р. 57$\frac{1}{7}$ к., 1 р. 14$\frac{2}{7}$ к. съ акта 3 р. серебр., того жъ числа.

12333. 1841 г. Февраля 18. Совершена купчая, отъ помѣщиковъ Коллежскаго Регистратора Николая Михайлова *Аврамова* и Коллежской Регистраторши Пелагеи Өедоровой *Сибилевой*, на продажу ими унтеръ-офицершѣ Пелагеѣ Васильевой *Пикавцовой*, усадебнаго мѣста съ жилою избою и сѣньми, состоящаго въ заштатномъ г. Мирополѣ въ Преображенскомъ приходѣ, серебр. за 48 р. 57$\frac{1}{7}$ к. Купчая писана на герб. листѣ въ 90 к. серебр.; взыскано пошлинъ съ 48 р. 57$\frac{1}{7}$ к., 1 р. 94$\frac{2}{7}$ к. съ акта 3 р. серебр., того жъ числа.

12334. 1841 г. Февраля 25. Совершена купчая, отъ помѣщика Поручика Николая Александрова *Давыдова*, на продажу имъ помѣщику Коллежскому Ассессору Сергѣю Саввину *Мальцову*, распашной и сѣнокосной земли 20 десят., состоящей Суджанскаго уѣзда въ дачахъ села Олька, Покровское тожъ, серебр. за 300 р. Купчая писана на герб. листѣ въ 90 к. серебр.; взы-

скано пошлинъ съ 300 р., 12 р. съ акта 3 р. серебр., того жъ числа.

12335. 1841 г. Февраля 25. Совершена купчая, отъ помѣщика Поручика Николая Александрова *Давыдова*, на продажу имъ помѣщику Коллежскому Ассесору Сергѣю Саввину *Мальцову*, распашной и сѣнокосной земли 20 десят., состоящей Суджанскаго уѣзда въ дачахъ села Олька, Покровское тожъ, да въ ономъ селѣ крестьянское усадебное мѣсто, серебр. за 300 р. Купчая писана на герб. листѣ въ 90 к. серебр.; взыскано пошлинъ съ 300 р., 12 р. съ акта 3 р. серебр., того жъ числа.

Курской губерніи въ Корочанскомъ Уѣздномъ Судѣ:

12336. 1841 г. Марта 14. Совершена купчая, Корочанскаго уѣзда Государственными крестьянами: села Новоселовки Евтропіемъ Павловымъ, Андреемъ Васильевымъ, Гавриломъ Семеновымъ *Кобызевыми*, Стефаномъ Васильевымъ *Литвиновымъ*, Васильемъ Ермиловымъ, Петромъ Ивановымъ, Ѳедоромъ Борисовымъ *Орѣховыми*, Тимономъ Филипповымъ *Глазуновымъ*, Иваномъ Дмитріевымъ и Алексѣемъ Васильевымъ *Смородиновыми*, и деревни Праворота Афанасьемъ Купріяновымъ *Резановымъ*, данная ими того жъ Корочанскаго уѣзда Государственнымъ крестьянамъ села Щолокова: Петру Яковлеву, Артему, Климонту, Роману и Трофиму Ивановымъ, Семену Дронову, Якову и Ѳедору Николеевымъ *Масловымъ* и деревни Клеменовой, Науму Артемову *Казлитинову*, на проданную первыми послѣднимъ, всего 14 десят. 25 саж. землю съ лѣсомъ, Корочанскаго уѣзда въ дачахъ села Новаго Оскачнаго, Шахова тожъ, въ урочищахъ называемыхъ Верхъ Водяной Вершины, Просѣчнаго лога, до формальной межи деревни Клеменовой, близъ большой дороги до формальной же межи села Щолокова зbочьихъ продавцовъ за сею продажею владѣнія состоящую, серебр. за 135 р. Купчая писана на герб. листѣ въ 90 к. серебр.; пошлинъ съ 135 р. взыскано 5 р. 40 к. съ акта 3 р. серебр., того жъ числа.

12337. 1841 г. Марта 20. Совершено духовное завѣщаніе, помѣщицею Титулярною Совѣтницею Ириною Михайловою *Пакидовою*, данное ею родному сыну своему Поручику Петру Яковлеву *Пакидову*, на завѣщаваный первою послѣднему каменный жилый домъ съ мѣстомъ и со всѣми принадлежностями, состоящій въ г. Воронежѣ въ Московской Ч. 2-го кварт. Духовное завѣщаніе писано на герб. листѣ въ 6 р. серебр.; взыскано съ акта 3 р. серебр., того жъ числа.

12338. 1841 г. Марта 21. Совершена дарственная запись, помѣщицами: Штабсъ-Капитаншею Авдотьею *Левшиною*, Коллежскою Регистраторшею Ольгою *Андросовою* и Подпоручицею Евпраксіею Николаевою *Рѣдиною*, а по отцу Алаторцовыми, первыми двумя родной племянницѣ, а послѣднею дочери Глафирѣ Виссаріоновой нынѣ по мужѣ дворянкѣ канцеляристшѣ *Старовой*,

на подаренную первыми последней пахатную 15 четвертей землю, состоящую Корочанскаго уѣзда въ дачахъ села Саннаго со всѣми принадлежащими къ ней угодьями. Дарственная запись писана на герб. листѣ въ 1 р. 80 к. серебр., взыскано съ акта 3 р. серебр., того жъ числа.

12339. 1841 г. Апрѣля 18. Совершена купчая, помѣщикомъ Подпоручикомъ Дмитріемъ Алексѣевымъ *Турбинымъ*, данная имъ помѣщику Коллежскому Секретарю Ивану Иванову *Малакову*, на проданную первымъ послѣднему, пахатную и сѣнокосную 15 четвертей землю, по казенной мѣрѣ считая каждую четверть въ $1\frac{1}{2}$ десят., всего $22\frac{1}{2}$ десят. со всѣми принадлежащими къ ней угодьями, состоящую Корочанскаго уѣзда села Большаго Яблонова въ Солдатской дачѣ, въ урочищахъ отъ Михайловской межи до вала близъ Яблонова пролегающаго, серебр. за 207 р. Купчая писана на герб. листѣ въ 90 к. серебр.; пошлинъ съ 207 р. взыскано 8 р. 28 к. съ акта 3 р. серебр., того жъ числа.

Могилевской губерніи въ Бѣлицкомъ Уѣздномъ Судѣ:

12340. 1841 г. Февраля 15. Совершена купчая, на проданную дворянами Степаномъ и Александромъ *Климовичами*, помѣщицѣ Юліи Осиповой *Климовичевой*, лѣсную полосу земли, лежащую при Терешковицкомъ обрубѣ въ урочищѣ Великомъ бору заключающую въ себѣ до 5 десят., за 30 р. серебр. Купчая писана на герб. листѣ въ 30 к. серебр.; пошлинъ съ 30 р. взято 1 р. 20 к. съ акта 3 р. серебр.

12341. 1841 г. Февраля 17. Совершена купчая, на проданную дворяниномъ Касперомъ Станиславовымъ *Дробышевскимъ*, дворянину Ксаверію Өедорову *Дробышевскому*, 10 десят. землю, лежащую при Шепотовицкомъ обрубѣ, въ Гавриленковой Ч. на этой сторонѣ рѣки Сожа, къ Шепотовичамъ, заключающуюся въ пахатной и непахатной подъ лѣсомъ, сѣнокосами, болотами, рыбными ловлями и прочими угодьями, да селидебный плацъ, лежащій въ слободкѣ Дубровкѣ, длиною $71\frac{1}{2}$, а шириною 14 квадрат. саж., за 50 р. серебр. Купчая писана на герб. листѣ въ 30 к. серебр.; пошлинъ съ 50 р. взято 2 р. съ акта 3 р. серебр.

12342. 1841 г. Февраля 24. Совершена купчая, на проданнаго дворянкою Федосьею Григорьевою по 2-мъ мужѣ *Запольскою*, помѣщику Игнатію Фаустинову *Левонскому*, двороваго мальчика незаконнорожденнаго отъ крестьянской дѣвки Христины, писанной по ревизіи 1834 г. при околицѣ Хизахъ Савелья, за 75 р. серебр. Купчая писана на герб. листѣ въ 30 к. серебр.; пошлинъ съ 75 р. взято 3 р. съ акта 3 р. серебр.

Могилевской губерніи въ Оршанскомъ Уѣздномъ Судѣ:

12343. 1841 г. Апрѣля 19. Совершена купчая, отъ повѣреннаго помѣщицы Софьи *Матусевичевой*, Подпоручика Казиміра *Михаловскаго*, на продажу имъ

помѣщикамъ Пантелеймону и женѣ его Аннѣ *Оджицамъ*, крестьянъ Савелья и брата его Ивана, за 150 р. серебр. Купчая писана на герб. листѣ въ 90 к. серебр.; пошлинъ взыскано 6 р. серебр.

12344. 1841 г. Апрѣля 19. Совершена купчая, отъ повѣреннаго помѣщицы Софьи *Матусевичевой*, Подпоручика Казимира *Михаловскаго*, на проданнаго имъ помѣщицѣ Цыцыліи Людвиговой *Сарбѣевской*, изъ имѣнія вѣрительницы его прозываемаго Чуватовымъ, въ Оршанскомъ уѣздѣ лежащаго, крестьянина незаконорожденнаго Василья, за 75 р. серебр. Купчая писана на герб. листѣ въ 90 к. серебр.; пошлинъ взыскано 3 р. серебр.

Московской губерніи въ Верейскомъ Уѣздномъ Судѣ:

12345. 1840 г. Мая 14. Отъ Верейскихъ: мѣщанки Настасьи Козминой *Кокоревой*, и мѣщанской дочери дѣвицы Елены Козминой *Мартьяновой*, совершена купчая, на проданную ими Верейскому купцу Почетному гражданину Василью Матвѣеву *Мартьянову*, землю, состоящую въ г. Вереѣ, коей мѣрою поперечнику 10, а длиннику 36 саж., за 30 р. серебр. Купчая писана на герб. листѣ въ 30 к. серебр.; пошлинъ съ 30 р. взято 1 р. 20 к. съ акта 2 р. 90 к. серебр.

12346. 1840 г. Октября 2. Отъ Верейской мѣщанки Настасьи Егоровой *Митюшиной*, совершена купчая, на проданную ею Верейскому мѣщанину Григорью Иванову *Щелкову*, землю, съ деревяннымъ домомъ, состоящую въ г. Вереѣ мѣрою поперегъ въ переднемъ концѣ 10, а длиннику 20 саж., за 30 р. серебр. Купчая писана на герб. листѣ въ 30 к. серебр.; пошлинъ съ 30 р. взято 1 р. 20 к. съ акта 2 р. 90 к. серебр.

Московской губерніи въ Звенигородскомъ Уѣздномъ Судѣ.

12347. 1841 г. Декабря 12. Совершена закладная, отъ Звенигородской мѣщанки Анисьи Алексѣевой *Пустынниной*, на занятые ею у Малоярославскаго 3-й гильдіи купца Григорья Петрова *Стрѣлаева*, серебр. 71 р. 42$\frac{6}{7}$ к., подъ залогъ деревяннаго дома со всѣмъ къ оному принадлежащимъ и съ землею, состоящаго въ г. Звенигородѣ на нижнемъ посадѣ въ 3-мъ купеческомъ кварт. Закладная писана на герб. листѣ въ 90 к. серебр., за актъ взыскано 3 р. серебр.

Московской губерніи въ Коломенскомъ Уѣздномъ Судѣ:

12348. 1841 г. Февраля 27. Совершена купчая, на проданнаго Коллежскимъ Ассессоромъ Петромъ Ивановымъ *Скорняковымъ*, изъ дворянъ дѣвицѣ Марьѣ Яковлевой *Скорняковой*, безъ раздробленія семейства крестьянина, писаннаго по 8-й ревизіи Коломенскаго уѣзда въ сельцѣ Мясищевѣ Ивана съ женою его, съ его строеніемъ, скотомъ, птицею и владѣемою имъ землею усадебною, пашенною, съ лѣсами, сѣнными покосами и со всѣми угодьями, всего 10 десят. 1219 квадрат. саж. и 2 арш., за 142 р. 85$\frac{5}{7}$ к. серебр. Купчая писана на герб. листѣ въ 90 к. серебр.; пошлинъ съ 142 р. 85$\frac{5}{7}$ к. взято 5 р. 71$\frac{3}{7}$ к. и актовыхъ 3 р. серебр.

12349. 1841 г. Февраля 27. Совершена купчая, на проданнаго Коллежскимъ Ассессоромъ Петромъ Ивановымъ *Скорняковымъ*, изъ дворянъ дѣвицѣ Софьи Яковлевой *Скорняковой*, безъ раздробленія семейства крестьянина, писаннаго Коломенскаго уѣзда въ сельцѣ Мясищевѣ, Александра съ женою Пелагеею и 2 сыновьями Петромъ холостымъ и рожденнымъ послѣ 8-й ревизіи Васильемъ, съ его строеніемъ, скотомъ и птицею и владѣемою имъ землею усадебною, пашенною, съ лѣсами, сѣнными покосами и со всѣми угодьями, всего 10 десят. 706 квадрат. саж. и 2 арш., за 285 р. 71$\frac{3}{7}$ к. серебр. Купчая писана на герб. листѣ серебр. въ 90 к.; пошлинъ съ 285 р. 71$\frac{3}{7}$ к. взято 11 р. 42$\frac{6}{7}$ к. актовыхъ 3 р. серебр.

Нижегородской губерніи въ Васильскомъ Уѣздномъ Судѣ:

12350. 1841 г. Марта 7. Совершена купчая, на проданныхъ Коллежскимъ Ассессоромъ и кавалеромъ Александромъ Михайловымъ *Курапинымъ*, Штабсъ-Капитаншѣ Екатеринѣ Дмитріевой *Каратаевой* и наслѣдникамъ ея крестьянъ Емельяна съ женою его и Василья съ женою его, писанныхъ по 8-й ревизіи Нижегородской губерніи и того жъ уѣзда по деревнѣ *Лукерьиной*, съ принадлежащею къ нимъ находящеюся при той же деревнѣ въ пустоши Будлевой пашенною землею и прочими угодьями, всего 15 десят. со всѣмъ ихъ крестьянскимъ имуществомъ, серебр. за 230 р. Купчая писана на герб. листѣ въ 3 р. со взысканіемъ узаконенныхъ пошлинъ.

12351. 1841 г. Марта 14. Совершена купчая, на проданную Коллежскимъ Ассессоромъ Иваномъ Никитинымъ *Ивановымъ*, изъ дворянъ дѣвицѣ Марьѣ Евграфовой *Мошеевой*, состоящую Нижегородской губерніи, Княгининскаго уѣзда близъ села Кутренки въ пустоши Рядачой, Дородино тожъ, пашенную землю съ угодьями, что по дачамъ ему въ этой пустоши Родиной принадлежитъ, все безъ остатка, серебр. за 145 р. Купчая писана на герб. листѣ въ 3 р., со взысканіемъ узаконенныхъ пошлинъ.

Нижегородской губерніи въ Горбатовскомъ Уѣздномъ Судѣ:

12352. 1841 г. Марта 7. Совершена купчая, данная Тайному Совѣтнику и кавалеру Сергѣю Васильевичу *Шереметеву*, 5-го Флотскаго Экипажа Лейтенантомъ Иваномъ, Морскаго Кадетскаго Корпуса гардемариномъ Сергѣемъ Григорьевыми *Сколковыми* и матерью ихъ Титулярною Совѣтницею Екатериною Ивановою *Сколковою*, на проданнаго послѣдними первому крестьянина Ивана Алексѣева съ семействомъ, писаннаго по 8-й ревизіи Горбатовскаго уѣзда при деревнѣ Княжъ Полѣ съ принадлежащими землями какъ въ оной деревнѣ такъ и подъ названіемъ Немчиновской, Лашинской и Конечныхъ Поляхъ, равно и въ дачахъ Лучанкино и Нефедовой съ лѣсами, сѣнными покосами и со всѣми угодьями и въ пустошахъ Моклоковѣ и Глядевой, серебр. за 285 р. 72 к. Купчая писана на герб. листѣ въ 90 к. серебр.; пошлинъ взято 11 р. 42$\frac{6}{7}$ к. и за актъ 3 р. серебр., того жъ числа.

12353. 1841 г. Марта 8. Совершена купчая, данная Тайному Совѣтнику и кавалеру Сергію Васильевичу *Шереметеву*, 5-го Флотскаго Экипажа Лейтенантомъ Иваномъ, Морскаго Кадетскаго Корпуса гардемариномъ Сергѣемъ Григорьевыми *Сколковыми* и матерью ихъ Титулярною Совѣтницею Екатериною Ивановою *Сколковою*, на проданнаго послѣдними первому крестьянина Ивана Иванова съ семействомъ, писаннаго по 8-й ревизіи Горбатовскаго уѣзда при деревнѣ Княжъ-Полѣ съ принадлежащими какъ къ оной деревнѣ, такъ и подъ названіемъ Немчиновской, Лапшинской и Конечныхъ Поляхъ, равно въ дачахъ Лучинкино и Нефедовой и въ пустошахъ Моклоковѣ и Глядевой землями, съ лѣсами, сѣнными покосами и со всѣми угодьями съ усадебною и примѣрною землею, серебр. за 285 р. 72 к. Купчая писана на герб. листѣ въ 90 к. серебр.; пошлинъ взято 11 р. 42$\frac{6}{7}$ к. и за актъ 3 р. серебр., того жъ числа.

12354. 1841 г. Марта 10. Совершена купчая, данная Тайному Совѣтнику и кавалеру Сергію Васильевичу *Шереметеву*, 5-го Флотскаго Экипажа Лейтенантомъ Иваномъ, Морскаго Кадетскаго Корпуса гардемариномъ Сергѣемъ Григорьевыми *Сколковыми* и матерью ихъ Титулярною Совѣтницею Екатериною Ивановою *Сколковою*, на проданнаго послѣдними первому крестьянина Нила Иванова съ женою, писаннаго по 8-й ревизіи Горбатовскаго уѣзда при деревнѣ Княжъ-Полѣ съ принадлежащими какъ по деревнѣ Княжъ-Полю и подъ названіемъ Немчиновской Лапшинской и Конечныхъ поляхъ равно и въ дачахъ Лучанкино и Нефедовой и пустошахъ Моклоковѣ и Глядевой землями, съ лѣсами, сѣнными покосами и со всѣми угодьми съ усадебною и примѣрною землею, серебр. за 285 р. 72 к. Купчая писана на герб. листѣ въ 90 к. серебр.; пошлинъ взято 11 р. 42$\frac{6}{7}$ к. и съ акта 3 р. серебр., того жъ числа.

12355. 1841 г. Марта 11. Совершена купчая, данная Тайному Совѣтнику и кавалеру Сергію Васильевичу *Шереметеву*, 5-го Флотскаго Экипажа Лейтенантомъ Иваномъ, Морскаго Кадетскаго Корпуса гардемариномъ Сергѣемъ Григорьевыми *Сколковыми* и матерью ихъ Титулярною Совѣтницею Екатериною Ивановою Сколковою, на проданнаго послѣдними первому крестьянина Петра Алексѣева съ семействомъ, писаннаго по 8-й ревизіи Горбатовскаго уѣзда при деревнѣ Княжъ-Полѣ съ принадлежащими какъ по деревнѣ Княжъ-Полю и подъ названіемъ Немчиновской Лапшинской и Конечныхъ поляхъ, равно и въ дачахъ Лучанкино и Нефедовой и пустошахъ Маклаковѣ и Глядовой землями, съ лѣсами, сѣнными покосами и со всѣми угодьями, съ усадебною и примѣрною землею, серебр. за 285 р. 72 к. Купчая писана на герб. листѣ въ 90 к. серебр.; пошлинъ взято 11 р. 42$\frac{6}{7}$ к. и за актъ 3 р. серебр., того жъ числа.

Оренбургской губерніи въ Белебеевскомъ Уѣздномъ Судѣ.

12356. 1841 г. Апрѣля 7. Совершена купчая, на проданной Подпоручикомъ и кавалеромъ Дмитріемъ *Денисовымъ*, Священнической женѣ Татьянѣ Терентье-

евой *Өедоровой*, деревянный домъ со всѣмъ принадлежащимъ къ оному надворнымъ строенiемъ и мѣстомъ, подъ коимъ длиннику по улицѣ 20, поперечнику во дворъ 30 саж., состоящiй въ г. Белебеѣ, серебр. за 85 р. 71¾ к. Купчая писана на герб. листѣ въ 90 к. серебр.; пошлинъ и за актъ взято серебр. 6 р. 28¼ к.

Подольской губернiи въ Винницкомъ Уѣздномъ Судѣ:

12357. 1840 г. Сентября 10. Отъ однодворки Анны Шимановской и дворянки Анастасiи *Бушинской*, явлена купчая, совершенная въ ономъ Судѣ того жъ числа, данная ими помѣщицѣ Людвикѣ *Быковской*, на проданныя первыми послѣдней 2 крестьянскiя мужеск. п. души, состоящiя въ Винницкомъ уѣздѣ въ селѣ Ватавѣ, за 80 р. серебр. Купчая писана на герб. листѣ въ 90 к. серебр., пошлинъ съ 800 р. асс. взыскано 9 р. 15 к. съ акта 3 р. серебр.

12358. 1840 г. Сентября 16. Отъ Полковницы Екатерины Александровой Графини *де-Сентуанъ*, совершена купчая, на продажную отпущеннымъ ею на волю крестьянамъ Ярославской губернiи и уѣзда сельца Лупоховъ Евстефею *Степанову*, сыну его Кондратью и троюродному перваго брату Марку *Терентьеву*, усадебную, пахатную и сѣнокосную землю, въ томъ же селѣ состоящую, всего 9 десят. за 128 р. 57 к. Купчая писана на герб. листѣ въ 90 р. серебр.; пошлинъ съ 128 р. 57 к. взыскано 5 р. 14 к. съ акта 3 р. серебр.

Подольской губернiи въ Могилевскомъ Уѣздномъ Судѣ:

12359. 1840 г. Сентября 27. Отъ отставнаго Штабсъ-Капитана Луки Өедорова *Змунчилова*, явлена купчая, совершенная въ ономъ Судѣ, того жъ числа, данная имъ мѣщанину г. Могилева Антону *Бидкѣ*, на проданный первымъ послѣднему деревянный домъ, въ г. Могилевѣ состоящiй съ землею и садомъ, въ коихъ земли длины 37, ширины съ переди 7½, а позади 11 саж., за 135 р. серебр. Купчая писана на герб. листѣ въ 90 к. серебр.; пошлинъ съ суммы взыскано 5 р. 40 к. съ акта 3 р. серебр.

12360. 1840 г. Ноября 8. Отъ Евреевъ г. Могилева вдовы умершаго мѣщанина Юды Гроупа жены Дины и наслѣдниковъ его Абрама и Сруль Шмоекъ *Гроуповъ*, явлена купчая, совершенная въ ономъ Судѣ того жъ числа, данная ими мѣщанину Могилевскаго уѣзда мѣстечка Снитковова Еврею Ицкѣ Шулимовичу *Гуралу* и женѣ его Рухлѣ Гроуповой, на проданную первыми послѣднимъ деревянную лавку, въ г. Могилевѣ состоящую, въ коей земли длиннику 4 арш. 5 верш., а поперечнику 4 арш., за 100 р. серебр. Купчая писана на герб. листѣ въ 90 к. серебр.; пошлинъ съ суммы взыскано 4 р. съ акта 3 р. серебр.

Полтавской губернiи въ Кременчугскомъ Уѣздномъ Судѣ:

12361. 1840 г. Октября 30. Отъ Бобринецкаго 3-й гильдiи купца Алексѣя Гри-

горьева *Клищевникова*, явлена купчая, совершенная въ ономъ Судѣ того жъ г. Ноября 9, данная имъ Крюковскому мѣщанину Ивану Васильеву и женѣ его Пелагеѣ, да сыну ихъ Николаю *Колѣсниковымъ*, на проданное первымъ послѣднимъ дворовое пустопорожнее мѣсто, состоящее въ посадѣ Крюковѣ, серебр. за 143 р. Купчая писана на герб. листѣ въ 90 к. серебр.; пошлинъ взято съ суммы 5 р. 72 к. актовыхъ 3 р. серебр.

12362. 1840 г. Октября 30. Отъ помѣщика Маіора Семена Семенова *Магденка*, явлена купчая, совершенная въ ономъ Судѣ того жъ г. Ноября 1, данная имъ заштатнаго г. Градижска мѣщанкѣ Марфѣ Леонтьевой *Гостемиловой-Мегелевой*, на проданную первымъ послѣдней пахатную 48 десят. 400 квадрат. саж. землю, положеніе имѣющую тамошняго уѣзда въ уѣздахъ селенія Гавецкаго, за 285 р. серебр. Купчая писана на герб. листѣ въ 90 к. серебр.; пошлинъ взято съ положенной по табели прописанной землѣ цѣны съ округленіемъ т. е. съ 368 р., 14 р. 72 к. актовыхъ 3 р. серебр.

12363. 1840 г. Ноября 1. Отъ Подпоручика Алексѣя Өедорова *Майбороды*, явлена закладная, совершенная въ ономъ Судѣ того жъ числа, данная имъ состоящему въ должности 14-го класса учителю Московскаго 3-го Уѣзднаго Училища Александру и купеческому 3-й гильдіи сыну Егору Ивановымъ *Шевченковымъ*, на занятые первымъ у послѣднихъ серебр. 1,268 р. 57¼ к., срокомъ на 5 лѣтъ, съ залогомъ въ оныхъ на уладъ пахатной и сѣнокосной земли 200 десят., положеніе имѣющей тамошняго уѣзда въ хуторѣ Суховѣ Омельничкѣ. Закладная писана на герб. листѣ въ 3 р. серебр.; взято актовыхъ 3 р. серебр.

12364. 1840 г. Ноября 5. Отъ Кременчугской мѣщанки Авдотьи Васильевой *Платоновой*, явлена купчая, совершенная въ ономъ Судѣ того жъ Ноября 11, данная ею Кременчугскому же мѣщанину Волькѣ *Лещинскому*, на проданный первою послѣднему деревянный домъ съ постройкою и землею, состоящій въ г. Кременчугѣ, серебр. за 100 р. Купчая писана на герб. листѣ въ 90 к. серебр.; пошлинъ съ суммы взято 4 р. актовыхъ 3 р. серебр.

12365. 1840 г. Ноября 5. Отъ Пещанскаго казака Тимоөея Ефимова *Безкишкскаго*, явлена купчая, совершенная въ ономъ Судѣ того жъ Ноября 9, данная имъ Пещанскому же казаку Александру Никитину *Ковалю* на проданную первымъ послѣднему сѣнокосную 6 десят. 300 квадрат. саж. землю, положеніе имѣющую тамошняго уѣзда возлѣ деревни Пещаной, за 53 р. серебр. Купчая писана на герб. листѣ въ 90 к. серебр.; пошлинъ взято съ суммы 2 р. 12 к. актовыхъ 3 р. серебр.

12366. 1840 г. Ноября 6. Отъ Крюковскаго мѣщанина Гершка Умрова *Верховскаго*, явлена купчая, совершенная въ ономъ Судѣ того жъ Ноября 7, данная имъ Градижскому мѣщанину Ицкѣ Шлемову *Смилянскому*, на проданный первымъ послѣднему деревянный домъ, состоящій въ посадѣ Крю-

ковъ, за 150 р. серебр. Купчая писана на герб. листѣ въ 90 к. серебр.; пошлинъ взято съ суммы 6 р. актовыхъ 3 р. с сребр.

12367. 1840 г. Ноября 9. Отъ вдовы Кременчугской 3-й гильдіи купчихи Авдотьи Яковлевой и родныхъ ея сыновей Ѳедора и Ивана Козминыхъ *Селезневыхъ*, явлена дарственная запись, совершенная въ ономъ Судѣ того жъ Ноября 23, данная ими женѣ Кременчугскаго 3-й гильдіи купца Агафьѣ Козминой *Чуфаровой*, на подаренный первыми послѣдней деревянный домъ съ дворомъ и землею, состоящій въ г. Кременчугѣ. Дарственная запись писана на герб. листѣ въ 90 к. серебр.; взято актовыхъ 3 р. серебр.

12368. 1840 г. Ноября 12. Отъ Кременчугской мѣщанки Рухли Янкелевой *Дунаевской*, явлена закладная, совершенная въ ономъ Судѣ того жъ Ноября 13, данная ею Кременчугскому мѣщанину Іоселю Гершову *Граковскому*, на занятые первою у послѣдняго 125 р. серебр., срокомъ на годъ, съ залогомъ въ оныхъ по упадѣ деревяннаго дома, состоящаго въ г. Кременчугѣ въ 1-й Ч. Закладная писана на герб. листѣ въ 90 к. серебр.; взято актовыхъ 3 р. серебр.

12369. 1840 г. Ноября 14. Отъ Штабсъ-Капитана Ивана Андреева *Самуся*, явлена купчая, совершенная въ ономъ Судѣ того жъ Ноября 15, данная имъ Подпоручику Петру Александрову *Арцыбашеву*, на проданную первымъ послѣднему осиротелую дѣвку Марью писанную по 8-й ревизіи Золотоношскаго уѣзда при мѣстечкѣ Жавнитъ, серебр. за 53 р. Купчая писана на герб. листѣ въ 90 к. серебр.; пошлинъ взято съ суммы 2 р. 12 к. актовыхъ 3 р. серебр.

12370. 1840 г. Ноября 15. Въ слѣдствіе сообщенія Кременчугскаго Городоваго Сиротскаго Суда, Кременчугскому мѣщанину Иршѣ *Рабиновичу*, выдана данная, на купленный имъ съ публичнаго торга деревянный домъ съ дворомъ и землею, состоящій въ г. Кременчугѣ 2-й Ч. въ 1-мъ кварт. принадлежащій наслѣдникамъ умершаго купеческаго сына Саломона *Дабровенскаго*, серебр. за 76 р. 65 к. Данная писана на герб. листѣ въ 90 к. серебр.; пошлинъ взято съ суммы съ округленіемъ т. е. съ 77 р., 3 р. 8 к. актовыхъ 3 р. серебр.

12371. 1840 г. Ноября 18. Отъ Кременчугскаго мѣщанина Ивана Козмина *Бѣлоусова*, явлена купчая, совершенная въ ономъ Судѣ того жъ Ноября 19, данная имъ Подпоручику Алексѣю Ѳедорову *Майбородѣ*, на проданный первымъ послѣднему деревянный домъ, съ дворомъ и землею, состоящій въ г. Кременчугѣ, серебр. за 229 р. Купчая писана на герб. листѣ въ 90 к. серебр.; пошлинъ взято съ суммы 9 р. 16 к. актовыхъ 3 р. серебр.

Симбирской губерніи въ Ардатовскомъ Уѣздномъ Судѣ:

12372. 1841 г. Января 27. Совершена купчая, изъ дворянъ отъ Коллежской Се-

кретарши Ольги Гавриловой *Зубовой*, на проданную ею Симбирской губерніи, Курмышскаго уѣзда деревни Медяны Татарамъ Сеиту *Аминеву*, и Маклихаву *Селимову*, состоящую Нижегородской губерніи, Сергачскаго уѣзда при селѣ Степномъ Маресевѣ пахатную землю со всѣхъ трехъ поляхъ 5 десят., серебр. за 285 р. 71$\frac{3}{7}$ к. Купчая писана на герб. листѣ въ 90 к. серебр.; пошлинъ съ 285 р. 71$\frac{3}{7}$ к. взято 12 р. съ акта 3 р. серебр.

12373. 1841 г. Января 28. Совершена купчая, отъ Поручика Бареліана Гаврилова *Ермолова*, на проданную имъ Курмышскаго уѣзда села Медяны Татарину Сеиту *Аминеву*, состоящую Нижегородской губерніи, Сергачскаго уѣзда при селѣ Степномъ Маресевѣ, пахатную землю, во всѣхъ трехъ поляхъ 2 десят., серебр. за 142 р. 85$\frac{5}{7}$ к. Купчая писана на герб. листѣ въ 90 к. серебр.; пошлинъ съ 142 р. 85$\frac{5}{7}$ к. взыскано 6 р. 28$\frac{4}{7}$ к. съ акта 3 р. серебр.

12374. 1841 г. Января 28. Совершена купчая, изъ дворянъ отъ Коллежской Секретарши Ольги Гавриловой *Зубовой*, на проданную ею Симбирской губерніи, Курмышскаго уѣзда деревни Медяны Татарину Аминю *Карюкову*, состоящую Нижегородской губерніи, Сергачскаго уѣзда при селѣ Степномъ Маресевѣ пахатную землю во всѣхъ трехъполяхъ 5 десят., серебр. за 285 р. 71$\frac{3}{7}$ к. Купчая писана на герб. листѣ въ 90 к. серебр.; пошлинъ взыскано 12 р. съ акта 3 р. серебр.

12375. 1841 г. Января 28. Совершена купчая, изъ дворянъ отъ Коллежской Секретарши Ольги Гавриловой *Зубовой*, на проданную ею Симбирской губерніи, Курмышскаго уѣзда деревни Медяны Татарамъ: Сеиту *Аминеву*, Мавшихаву *Симлюву* и Халилю *Карюкову*, состоящую Нижегородской губерніи, Сергачскаго уѣзда при селѣ Степномъ Маресевѣ пахатную землю во всѣхъ трехъ поляхъ 3 десят. и 3 осьминника, серебр. за 285 р. 71$\frac{3}{7}$ к. Купчая писана на герб. листѣ въ 90 к. серебр.; пошлинъ съ 285 р. 71$\frac{3}{7}$ к. взыскано 12 р. съ акта 3 р. серебр.

12376. 1841 г. Февраля 30. Совершена купчая, Курмышскаго уѣзда деревни Большой Рыбушкиной отъ Татарина Евфея *Салюкова*, на проданную имъ Буйскому 3-й гильдіи купеческому сыну Татарину Обдрахиму *Музафарову*, состоящую Симбирской губерніи, Ардатовскаго уѣзда при деревнѣ Подвернихѣ пахатную землю во всѣхъ трехъ поляхъ 30 десят., серебр. за 285 р. 71$\frac{3}{7}$ к. Купчая писана на герб. листѣ въ 90 к. серебр.; пошлинъ съ 285 р. 71$\frac{3}{7}$ к. взыскано 12 р. съ акта 3 р. серебр.

12377. 1841 г. Марта 28. Совершена купчая, отъ жены неслужащаго дворянина Емельяна Егорова *Канабеева*, Пелагеи Макаровой, на проданную ею отпущеннику своему крестьянину Ельпидифору *Семенову*, землю во всѣхъ трехъ поляхъ 14$\frac{2}{3}$ десят., состоящую Ардатовскаго уѣзда при деревнѣ Канабеевкѣ и въ оной же деревнѣ деревянный флигель съ принадлежащимъ къ нему строеніемъ, серебр. за 257 р. 14$\frac{2}{7}$ к. Купчая писана на

герб. листъ въ 90 к. серебр.; пошлинъ взято съ 257 р. 14$\frac{2}{7}$ к., 10 р. 80 к. съ акта 3 р. серебр.

12378. 1841 г. Марта 30. Совершена купчая, отъ Корнета Андрея Андреева *Третьякова*, на проданныхъ имъ изъ дворянъ Губернской Секретаршѣ Лукѣ Степановой *Михайловой*, крестьянина Григорья холостаго, писаннаго по 8-й ревизіи Симбирской губерніи, Алатырскаго уѣзда по деревнѣ Турдаковой съ причитающеюся на его часть землею 4$\frac{1}{2}$ десят., состоящею при той же деревнѣ Турдаковой и крестьянскую дѣвку Наталью, серебр. за 171 р. 42$\frac{6}{7}$ к. Купчая писана на герб. листѣ въ 90 к. серебр., взято пошлинъ съ 171 р. 72$\frac{4}{7}$ к., 7 р. съ акта 3 р. серебр.

Симбирской губерніи въ Самарскомъ Уѣздномъ Судѣ:

12379. 1841 г. Марта 8. Совершена купчая, на проданную Самарской станицы казаками Николаемъ Степановымъ и Яковомъ Ивановымъ *Пановыми*, Самарскому 3-й гильдіи купцу Василью Ильину *Теплякову*, сѣнокосную пожню, примѣрно 3 десят., состоящую въ Самарскихъ градскихъ дачахъ, серебр. за 56 р. Купчая писана на герб. листѣ въ 30 к. серебр.; пошлинъ взыскано 2 р. 24 к. съ акта 3 р. серебр., того жъ числа.

12380. 1841 г. Марта 13. Совершена купчая, на проданную Самарскою мѣщанкою Пелагеею Афанасьею *Ѳаддеевою*, Самарскому 3-й гильдіи купцу Михайлѣ Алексѣеву *Смирнову*, сѣнокосную пожню, примѣрно 4$\frac{1}{2}$ десят., состоящую въ Самарскихъ градскихъ дачахъ, серебр. за 114 р. 25 к. Купчая писана на герб. листѣ въ 30 к. серебр.; пошлинъ взыскано 4 р. 57 к. съ акта 3 р. серебр., того жъ числа.

12381. 1841 г. Марта 19. Совершена купчая, на проданную Самарской станицы казаками Васильемъ и Иваномъ Егоровыми *Бѣлоновскими*, Самарскому 3-й гильдіи купцу Василью Семенову *Нѣмцову*, сѣнокосную пожню, примѣрно 7 десят., состоящую въ Самарскихъ градскихъ дачахъ, серебр. за 78 р. 50 к. Купчая писана на герб. листѣ въ 30 к. серебр.; пошлинъ взыскано 3 р. 14 к. съ акта 3 р. серебр., того жъ числа.

12382. 1841 г. Марта 21. Совершена купчая, на проданную Самарскимъ 3-й гильдіи купеческимъ сыномъ Козмою Даниловымъ *Кравцовымъ*, брату своему Самарскому 3-й гильдіи купеческому сыну Ивану Данилову *Кравцову*, землю изъ числа 124 десят. 1200 квадрат. саж. удобной 23 десят. 850 квадрат. саж., луговъ 1 десят. 1550 квадрат. саж. и неудобной 6 десят. 300 квадрат. саж., всего удобной и неудобной 31 десят. 300 квадрат. саж., состоящую Оренбургской губерніи, Бузулукскаго уѣзда въ дачѣ отсужденной въ казну отъ Башкирцовъ Курпечъ-Табынской волости по правую сторону рѣчки Мочя въ смежности съ границею Саратовской губерніи и участкомъ избраннымъ купцомъ Челышевымъ, серебр. за 100 р. Купчая

писана на герб. листѣ въ 30 к. серебр.; пошлинъ взыскано 4 р. съ акта 3 р. серебр., того жъ числа.

12383. 1841 г. Марта 22. Совершена купчая, на проданную Самарской станицы казакомъ Дмитріемъ Алексѣевымъ *Плотниковымъ*, Самарскому 3-й гильдіи купеческому сыну Ивану Зиновьеву *Крылову*, сѣнокосную пожню, примѣрно 4 десят., состоящую въ Самарскихъ градскихъ дачахъ, серебр. за 170 р. Купчая писана на герб. листѣ въ 90 к. серебр.; пошлинъ взыскано 6 р. 80 к. съ акта 3 р. серебр., того жъ числа.

Симбирской губерніи въ Курмышскомъ Уѣздномъ Судѣ:

12384. 1841 г. Марта 17. Курмышскаго уѣзда деревни Чембилей удѣльно лошманскаго вѣдомства отъ Татарина Салека *Карюкова* и жены его Татарки Капинѣ Абдюшевой, явлена купчая, совершенная въ ономъ Судѣ 1835 г. Февраля 1, данная имъ Курмышскаго уѣзда деревни Чембилей удѣльно лошманскаго вѣдомства отъ Татарина Абдюша *Аминева*, на проданную послѣднимъ первымъ пахатную землю, состоящую въ дачахъ означенной деревни Чембилей 5 четвертей 6 четвериковъ въ полѣ, а въ двухъ потомужъ, а нынѣшнею мѣрою 8 десят., съ сѣнными покосами и со всѣми принадлежащими къ оной угодьями, асс. за 700 р. Купчая писана на герб листѣ въ 3 р.; пошлинъ съ 700 р. взыскано 28 р. съ акта 10 р асс.

12385. 1841 г. Марта 21. Явленъ раздѣльный актъ, изъ дворянъ отъ унтеръофицера Александра и канцеляриста Михайлы Петровыхъ *Расловлевыхъ*, о раздѣлѣ между ихъ движимаго и недвижимаго имѣнія, состоящаго Симбирской губерніи, Курмышскаго уѣзда при селѣ Рансовѣ, оставшагося послѣ покойной родительницы ихъ Надворной Совѣтницы Марьи Николаевой *Расловлевой*, заключающагося въ дворовыхъ людяхъ и крестьянахъ, всего мужеск. п. 24 души, съ ихъ женами и дѣтьми обоего п., писанныхъ по 8-й ревизіи по селу Рансову, съ принадлежащею къ нимъ разнаго наименованія землею, изъ коихъ Александру досталось 15, а Михайлѣ 9 мужеск. п. душъ, коему дѣлимому имѣнію по совѣсти цѣна объявлена 3,000 р. серебр. Раздѣльный актъ писанъ на герб. листѣ въ 6 р. серебр.; взыскано съ акта 3 р. серебр.

Симбирской губерніи въ Алатырскомъ Уѣздномъ Судѣ:

12386. 1841 г. Марта 18. Совершена купчая, отъ Штабсъ-Капитанши Марьи Александровой *Пановой*, на проданную ею Капитаншѣ Екатеринѣ Васильевой *Волковой*, пахатную землю 13 десят. со всѣми принадлежащими къ ней угодьями и примѣрною землею, состоящую Симбирской губерніи, Курмышскаго уѣзда при деревнѣ Архиповкѣ въ дачѣ именуемой Жеребій, серебр. за 117 р. Купчая писана на герб. листѣ въ 90 к. серебр.; пош-

линъ взыскано по силѣ 5 т. уст. о пошл. 350-й ст. 4 р. 68 к. съ акта 3 р. серебр., того жъ числа.

12387. 1841 г. Марта 21. Совершена купчая, отъ Прапорщиковъ Ипполита и Якова Ефимовыхъ *Скобеевыхъ*, на проданную ими Прапорщицамъ вдовѣ Татьянѣ Алексѣевой *Невѣровой* и Еленѣ Алексѣевой *Яковлевой*, пахатную землю $13\frac{1}{2}$ десят. со всѣми принадлежащими къ ней угодьями, состоящую Симбирской губерніи, Курмышскаго уѣзда въ дачахъ села Языкова въ Шапиловскомъ полѣ, серебр. за 140 р. Купчая писана на герб. листѣ въ 90 к. серебр.; пошлинъ взыскано по силѣ 5 т. уст. о пошл. 350-й ст 5 р. 60 к. съ акта 3 р. серебр., того жъ числа.

Тамбовской губерніи въ Лебедянскомъ Уѣздномъ Судѣ.

12388. 1841 г. Января 10. Совершена купчая, Тамбовской губерніи, г. Лебедяна Рождество Богородицкой церкви Діакона Алексѣя *Матвѣева*, женою Екатериною Петровою, данная ею Лебедянскому 3-й гильдіи купцу Афанасью Петрову *Неронову*, на проданное первою послѣднему усадебное мѣсто, состоящее въ г. Лебедянѣ въ 35-мъ кварт. подъ № 1-мъ съ выстроеннымъ на немъ деревяннымъ домомъ и всѣмъ надворнымъ строеніемъ и огорожею, серебр. за 85 р. Купчая писана на герб. листѣ въ 30 к. серебр.; пошлинъ съ 85 р. взыскано 3 р. 40 к. съ акта 2 р. $85\frac{5}{7}$ к. серебр.

12389. 1841 г. Января 10. Совершена купчая, Лебедянской округи села Калинина 2-й половины Государственнымъ крестьяниномъ Пименомъ Васильевымъ *Труновымъ*, данная имъ той же половины Государственнымъ крестьянамъ Егору и Андрею Романовымъ *Кретеневымъ*, на проданную первымъ послѣднимъ землю $7\frac{1}{2}$ десят., состоящую села Калинина въ Драгунскихъ дачахъ, серебр. за 69 р. Купчая писана на герб. листѣ въ 30 к. серебр.; пошлинъ съ 69 р. взыскано 2 р. 76 к. съ акта 2 р. $85\frac{5}{7}$ к. серебр.

12390. 1841 г. Января 16. Совершена купчая, Лебедянскимъ 3-й гильдіи купеческимъ сыномъ Иваномъ Ивановымъ *Голевымъ* и родною его дочерью дѣвицею Натальею Ивановою, данная ими Лебедянскому жъ 3-й гильдіи купцу Афанасью Петрову *Неронову*, на проданную первыми послѣднему деревянную избу съ горницею, выстроенную на усадебномъ мѣстѣ, которое длиною 10, шириною 14 саж., всего 140 квадрат. арш., состоящую въ г. Лебедянѣ въ 18-мъ кварт. подъ № 2-мъ со всею огорожею и тѣмъ усадебнымъ мѣстомъ, серебр. за 85 р. Купчая писана на герб. листѣ въ 30 к. серебр.; пошлинъ съ 85 р. взыскано 3 р. 40 к. съ акта 2 р. $85\frac{5}{7}$ к. серебр.

12391. 1841 г. Января 21. Совершена купчая, Лебедянскаго уѣзда села Слоботки Государственными крестьянами Яковомъ и Ярмиломъ *Филатовыми*, данная

ими того жъ села Государственному крестьянину Антону Аксенову *Трофимову*, на проданную первыми последнему землю 18 десят. 3 осьминника, состоящую Лебедянскаго уѣзда въ дачахъ пустоши Хотиной Поляны, серебр. за 215 р. Купчая писана на герб. листѣ въ 90 к. серебр.; пошлинъ съ 215 р. взыскано 8 р. 60 к. и съ акта 2 р. 85$\frac{5}{7}$ к. серебр.

12392. 1841 г. Января 21. Совершена купчая, Лебедянскаго уѣзда села Слаботки Государственными крестьянами Козмою и Ильею Акинфіевыми и родными ихъ племянниками того жъ села Государственными крестьянами Даниилою Иваномъ и Ѳедотомъ *Трофимовыми*, данная ими того жъ села Слоботки Государственнымъ крестьянамъ Прокофью и Дмитрію Семеновымъ и родному ихъ племяннику Василью Тихонову *Трофимовымъ*, на проданную первыми последнимъ землю 12 десят. безъ осьминника состоящую въ дачахъ села Слаботки въ урочищѣ Мѣчи рѣки Мечи подъ Раманцовымъ лѣсомъ, серебр. за 200 р. Купчая писана на герб. листѣ въ 90 к. серебр.; пошлинъ съ 200 р. взыскано 8 р. съ акта 2 р. 85$\frac{5}{7}$ к. серебр.

12393. 1841 г. Января 21. Совершена купчая, Лебедянскаго уѣзда села Слаботки Государственнымъ крестьяномъ Иваномъ Даниловымъ *Павловымъ*, данная имъ того жъ села Государственному крестьянину Григорью Дмитріеву *Трофимову*, на проданную первымъ последнему землю 12 десят., состоящую въ дачахъ того жъ села Слаботки, серебр. за 200 р. Купчая писана на герб. листѣ въ 90 к. серебр.; пошлинъ съ 200 р. взыскано 8 р. съ акта 2 р. 85$\frac{5}{7}$ к. серебр.

12394. 1841 г. Января 21. Совершена купчая, Лебедянскаго уѣзда села Слаботки Государственными крестьянами: Козмою и Ильею Акинтіевыми, Гаврилою, Иваномъ и Ѳедотомъ Фомиными *Трофимовыми*, данная ими Лебедянскаго уѣзда деревни Старокопыльской Государственнымъ крестьянамъ Степану Семенову, Прокофью Ларіонову, Якову и Ивану Антоновымъ *Филатовымъ*, на проданную первыми последнимъ землю 7$\frac{1}{2}$ десят., состоящую въ дачахъ Лебедянскаго уѣзда при селѣ Копылѣ подъ Раманцовымъ лѣсомъ, за 70 р. Купчая писана на герб. листѣ въ 30 к. серебр.; пошлинъ съ 70 р. взыскано 2 р. 80 к. съ акта 2 р. 85$\frac{5}{7}$ к. серебр.

12395. 1841 г. Февраля 11. Совершена купчая, Лебедянскаго уѣзда села Ищеина Государственнымъ крестьяниномъ Акимомъ Артемовымъ *Быковскимъ*, данная имъ Лебедянскаго жъ уѣзда села Брусленова Государственному крестьянину Алексѣю Игнатьеву *Хожанкову*, на проданную первымъ последнему землю 4$\frac{1}{2}$ десят., состоящую въ особо отмежеванной отъ села Рождества дачи называемой Зубаревой, серебр. за 171 р. Купчая писана на герб. листѣ въ 90 к. серебр.; пошлинъ съ 171 р. взыскано 6 р. 84 к. съ акта 2 р. 85$\frac{5}{7}$ к. серебр.

12396. 1841 г. Марта 4. Совершена купчая, Лебедянскимъ купеческимъ сыномъ

Васильемъ Васильевымъ *Чурилинымъ* и мѣщаниномъ Васильемъ Аверьяновымъ *Нероновымъ*, данная ими Лебедянскому жъ мѣщанину Ивану Алексѣеву *Чеботареву*, на проданный первыми послѣднему деревянный домъ со всѣмъ надворнымъ строеніемъ и усадебнымъ мѣстомъ, состоящій въ г. Лебедянѣ въ 46-мъ кварт. подъ № 9-мъ, серебр. за 72 р. Купчая писана на герб. листѣ въ 30 к. серебр.; пошлинъ съ 72 р. взыскано 2 р. 88 к. съ акта 2 р. 85$\frac{5}{7}$ к. серебр.

12397. 1841 г. Марта 4. Совершена купчая, Лебедянскою мѣщанкою Варварою Емельяновою *Гольвою*, данная ею изъ дворянъ дѣвицѣ Аннѣ Романовой *Девьятовой*, на проданный первою послѣдней деревянный домъ съ усадебнымъ мѣстомъ, состоящій въ г. Лебедянѣ въ 5-мъ кварт. подъ № 7-мъ, серебр. за 69 р. Купчая писана на герб. листѣ въ 30 к. серебр.; пошлинъ съ 69 р. взыскано 2 р. 76 к. съ акта 2 р. 85$\frac{5}{7}$ к. серебр.

12398. 1841 г. Марта 14. Совершена купчая, вольноотпущенною дворовою дѣвкою Анною *Нестеровою*, данная ею Скопинскаго уѣзда Коннозаводской волости села Лозинки экономической крестьянкѣ Авдотьѣ Ефимовой *Живолѣжной*, на проданную первою послѣдней землю, состоящую въ дачахъ Лебедянскаго уѣзда села Бродихина въ урочищахъ называемыхъ Придачѣ по обѣ стороны Елецкой большой дороги 2$\frac{1}{2}$ десят. съ выстроенными на оной сараями и съ произрастаемымъ лѣсомъ и въ урочищѣ Черковѣ 3 десят., всего 5$\frac{1}{2}$ десят., серебр. за 57 р. Купчая писана на герб. листѣ въ 30 к. серебр.; пошлинъ съ 57 р. взыскано 2 р. 28 к. съ акта 2 р. 85$\frac{5}{7}$ к. сербр.

12399. 1841 г. Марта 18. Совершена купчая, Лебедянскаго уѣзда села Замартынья Государственнымъ крестьяниномъ Савастьяномъ Филимоновымъ *Лупыниным*, данная имъ Лебедянскаго жъ уѣзда бывшаго г. Добраго Спасской сотни Государственному крестьянину Никитѣ Алексѣеву *Дубровину*, на проданную первымъ послѣднему землю 15 десят., состоящую въ дачахъ бывшаго г. Добраго, серебр. за 142 р. Купчая писана на герб. листѣ въ 30 к. серебр.; пошлинъ съ 142 р. взыскано 5 р. 68 к. съ акта 2 р. 85$\frac{5}{7}$ к. серебр.

12400. 1841 г. Марта 19. Совершена купчая, Лебедянскаго уѣзда деревни Мамоновой Государственнымъ крестьяниномъ Родіономъ Максимовымъ *Пищулинымъ*, данная имъ той же деревни Государственному крестьянину Мартину Филиппову *Сотникову*, на проданную первымъ послѣднему землю 3 десят., состоящую Лебедянскаго уѣзда въ дачахъ села Пятницкаго Залѣсной Полянѣ тожъ, серебр. за 28 р. Купчая писана на герб. листѣ въ 30 к. серебр.; пошлинъ съ 28 р. взыскано 1 р. 12. к. съ акта 2 р. 85$\frac{5}{7}$ к. серебр.

Черниговской губерніи въ Сосницкомъ Уѣздномъ Судѣ:

12401. 1840 г. Сентября 17. Отъ дочери вольноотпущеннаго Натальи Николаевой

Волковой, явлена купчая, совершенная въ ономъ Судѣ сего 1841 г. Марта 11, данная ею г. Сосницы 3-й гильдіи купцу Козмѣ Гаврилову *Савенку*, на продажу третьей части двора, въ мѣстечкѣ Менѣ и земли на 10 десят., состоящей Сосницкаго уѣзда въ дачахъ Менскихъ, за 150 р. Купчая писана на герб. бумагѣ въ 90 к. серебр.; пошлинъ съ 150 р. взыскано 9 р. серебр.

12402. 1841 г. Января 3. Отъ Подпоручицы Марфы Петровой *Сербиновичевой*, явлена купчая, совершенная въ ономъ Судѣ того жъ Января 27, данная ею Полковнику и кавалеру Егору Яковлеву *Долинскому*, на продажу лѣса съ зарослью, Сосницкаго уѣзда возлѣ хутора Непорода, положеніе имѣющаго, примѣрно полагая на 20 десят., за 285 р. Купчая писана герб. бумагѣ въ 90 к. серебр.; пошлинъ съ 285 р. взыскано 14 р. 40 к. серебр.

12403. 1841 г. Января 15. Отъ Титулярнаго Совѣтника Ивана Тихонова *Павловскаго*, по данной ему отъ жены его Марфы Ивановой *Павловской* довѣренности, явлена купчая, совершенная въ ономъ Судѣ того жъ Января 16, данная имъ Сосницкой 3-й гильдіи купчихѣ Аннѣ Григорьевой *Красновой*, на продажу части хоромнаго и другаго строенія изъ двора, состоящаго въ г. Сосницѣ, а также и земли примѣрно на ¼ десят., за 280 р. серебр. Купчая писана на герб. листѣ въ 90 к. серебр.; пошлинъ съ 280 р. взыскано 14 р. 20 к. серебр.

12404. 1841 г. Января 15. Отъ Титулярнаго Совѣтника Ивана Тихонова *Павловскаго*, явлена купчая, совершенная въ ономъ Судѣ того жъ Января 16, данная имъ Сосницкому 3-й гильдіи купцу Козмѣ Васильеву *Краснову*, на продажу части хоромнаго и другаго строенія изъ двора, состоящаго въ г. Сосницѣ, а также земли примѣрно на ¼ десят., за 280 р. серебр. Купчая писана на герб. листѣ въ 90 к. серебр.; пошлинъ съ 280 р. взыскано 14 р. 20 к. серебр.

12405. 1841 г. Января 20. Отъ Священника Кириллы *Набока*, явлена купчая, совершенная въ ономъ Судѣ сего жъ г. Марта 11, данная имъ Полковнику и кавалеру Егору Яковлеву и женѣ его Марьѣ Степановой *Долинскимъ*, на продажу лѣса 3 десят., состоящаго Сосницкаго уѣзда въ дачахъ села Пекарева, за 15 р. серебр. Купчая писана на герб. бумагѣ въ 30 к. серебр.; пошлинъ взыскано по числу десят. 3 р. 92 к. серебр.

12406. 1841 г. Января 28. Отъ Подпоручика Моисея Андреева *Омелюты*, явлена купчая, совершенная въ ономъ Судѣ сего жъ г. Февраля 26, данная имъ Подполковнику и кавалеру Ивану Иванову *Трабшѣ*, на продажу двухъ мужеск. п. ревизскихъ душъ, писанныхъ Сосницкаго уѣзда въ мѣстечкѣ Менѣ съ принадлежащею имъ землею на 8 десят., состоящею того жъ уѣзда въ дачахъ Феськовскихъ, за 215 р. серебр. Купчая писана на герб. бумагѣ въ 90 к. серебр.; пошлинъ взыскано съ цѣны ревизской души 11 р. 60 к. серебр.

12407. 1841 г. Февраля 3. Отъ опекуновъ имѣнія Коллежскаго Ассессора Александра Магденка, доставшагося по завѣщанію его племяннику сыну Генералъ-Маіора Алексѣю *Магденку*, Подполковника Якова Ковтуновича и по довѣренности отъ опекунши Генералъ-Маіорши Елисаветы Магденковой, дворянина Павла *Маевскаго*, явлена закладная, превращенная въ купчую въономъ Судѣ того жъ Февраля 6, данная ему Магденку Подпоручикомъ Моисеемъ Андреевымъ *Омелютою*, по коей показано земли на 12 десят., состоящей Сосницкаго уѣзда въ дачахъ мѣстечкѣ Мены. Закладная писана на герб. листѣ въ 1 р. асс.; пошлинъ съ 143 р. взыскано 5 р. 72 к. серебр.

12408. 1841 г. Февраля 3. Отъ опекуновъ имѣнія Коллежскаго Ассессора Александра Магденка, доставшагося по завѣщанію его, племяннику его сыну Генералъ-Маіора Алексѣю *Магденку*, Подполковника Якова Ковтуновича и по довѣренности отъ опекунши Генералъ-Маіорши Елисаветы Магденковой дворянина Павла *Маевскаго*, явлена закладная, превращенная въ купчую въ ономъ Судѣ того жъ Февраля 6, данная ему Магденку Подпоручикомъ Моисеемъ Андреевымъ *Омелютою*, по коей показано земли на 19 десят., состоящей Сосницкаго уѣзда въ дачахъ мѣстечка Мены. Закладная писана на герб. листѣ въ 1 р. асс.; пошлинъ съ 289 р. взыскано 9 р. 16 к. серебр.

12409. 1841 г. Февраля 5. Отъ Штабсъ-Капитана Ѳедора Иванова *Смаглюкова*, явлена купчая, совершенная въ ономъ Судѣ того жъ Февраля 6, данная имъ Священнику Іакову *Лебедеву*, на продажу огорода съ сѣнокоснымъ берегомъ на ½ десят., состоящаго Сосницкаго уѣзда въ селѣ Черношичахъ, за 72 р. серебр. Купчая писана на герб. листѣ въ 30 к. серебр.; пошлинъ взыскано съ 72 р., 5 р. 88 к. серебр.

12410. 1841 г. Февраля 14. Отъ жены Коллежскаго Регистратора дворянки Елены Михайловой *Дробязгиной*, явлена купчая, совершенная въ ономъ Судѣ того жъ числа, данная ею Полоцкаго Егерьскаго полка Поручику Іосафату Викентьеву *Гедройцу*, на продажу мальчика Ефима, за 100 р. серебр. Купчая писана на герб. листѣ въ 30 к. серебр.; пошлинъ съ 100 р. взыскано 7 р. серебр.

11411: 1841 г. Февраля 21. Отъ Засѣдателя онаго Суда Сильвестра *Ковалевскаго*, явлена распредѣлительная запись, принятая имъ въ домѣ помѣщицы Коллежской Ассессорши Меланьи Ивановой *Сахновской*, заболѣзнею ея, совершенная въ ономъ Судѣ сего жъ г. Марта 7, учиненная ею на распредѣленіе крестьянъ между дѣтьми ея, состоящихъ Сосницкаго уѣзда въ мѣстечкѣ Менѣ въ цѣнѣ 400 р. серебр. Распредѣлительная запись писана на герб. листѣ въ 1 р. 80 к. серебр.; пошлинъ взыскано 3 р. серебр.

Черниговской губерніи въ Козелецкомъ Уѣздномъ Судѣ:

12412. 1841 г. Іюля 9. Отъ дворянина Губернскаго Секретаря Захарія Антонова

Брежинскаго, явлена купчая, совершенная въономъ Судѣ сего 1841 г. Марта 22, данная имъ Титулярному Совѣтнику Якову Иванову *Дейнекѣ*, на продажу первымъ послѣднему пахатнаго поля съ погноемъ на 9 десят., лежащаго Козелецкаго уѣзда подъ деревнею Рыковомъ и состоящей на ней вѣтряной деревянной мельницы, за 100 р. серебр. Купчая писана на герб. бумагѣ въ 30 к. серебр.; пошлинъ взято 4 р. съ акта 3 р. серебр.

12413. 1841 г. Января 16. Отъ Подполковника Ѳедора Степанова *Осевировскаго*, явлена купчая, совершенная въ ономъ Судѣ сего жъ г. Апрѣля 25, данная имъ Подпоручику Кириллѣ Ѳедорову *Солонинѣ*, на проданнаго первымъ послѣднему двороваго человѣка Павла съ женою его и малолѣтними 2 дочерьми, за 135 р. серебр. Купчая писана на герб. бумагѣ въ 90 к. серебр.; пошлинъ взято 5 р. 40 к. съ акта 3 р. серебр.

12414. 1841 г. Марта 1. Отъ дочери умершаго Губернскаго Секретаря Семена Левковича Дарьи Семеновой по мужѣ *Черниченковой*, явлена купчая, совершенная въ ономъ Судѣ того жъ Марта 24, данная ею дворянину Ивану Стефанову *Корничу*, на проданный жилый грунтъ, лежащій Козелецкаго уѣзда въ мѣстечкѣ Бобровицѣ на 1 десят., съ имѣющимся на ономъ строеніемъ, за 75 р. серебр. Купчая писана на герб. бумагѣ въ 30 к. серебр.; пошлинъ взято 3 р. съ акта 3 р. серебр.

12415. 1841 г. Марта 1. Отъ дочери умершаго Губернскаго Секретаря Семена Левковича, Дарьи Семеновой по мужѣ *Черниченковой*, явлена купчая, совершенная въ ономъ Судѣ того жъ Марта 24, данная ею Священнонамѣстнику Макарію *Косаховскому*, на проданныя пахатныя и лѣсныя земли, лежащія Козелецкаго уѣзда въ дачахъ мѣстечка Бобровицы, всего на 4 десят., за 60 р. серебр. Купчая писана на герб. листѣ въ 30 к. серебр; пошлинъ взято 2 р. 40 к. съ акта 3 р. серебр.

12416. 1841 г. Марта 10. Отъ дворянина Гаврилы Васильева *Земскаго*, явлена купчая, совершенная въ ономъ Судѣ того жъ Марта 21, данная имъ мѣщанину Прокофью Григорьеву *Тарасенку*, на продажу пахатныхъ земель, лежащихъ въ Козелецкомъ уѣздѣ всего $21\frac{1}{4}$ десят., за 200 р. серебр. Купчая писана на герб. бумагѣ въ 90 к. серебр.; пошлинъ взято 8 р. съ акта 3 р. серебр.

Къ № 41-му Санктпетербургскихъ Сенатскихъ объявленій, въ Пятницу Мая 23-го дня 1841 года.

Артиллерійскій Департаментъ Военнаго Министерства, приглашаетъ желающихъ принять на себя исправленіе каменной мостовой, перемѣну негодныхъ плитъ и части деревянныхъ мостковъ, около трехъ домовъ Департамента, С. Петербургскаго: Арсенала, Технической школы и Артиллерійскаго городка, и взять менѣе выпрошенной цѣны за всѣ вообще показанныя работы 1130 р. серебромъ; явиться къ торгу 26 и къ переторжкѣ 29 числъ сего Мая мѣсяца, съ тѣмъ, чтобы желающіе участвовать въ торгахъ: а) благовременно подавали въ Департаментъ узаконенныя прошенія, съ надлежащими залогами и видами о ихъ званіи; б) къ торгу и переторжкѣ; явились въ назначенные дни отъ 10 часовъ утра и не позже 12-ти; при чемъ они предваряются, что послѣ переторжки, никакой уступки принято не будетъ.

Къ № 41-му Санктпетербургскихъ Сенатскихъ объявленій, въ Пятницу Мая 23-го дня 1841 года.

Объявленіе.

Отъ Правительствующаго Сената объявляется, что по случаю неисправности содержателя питейнаго откупа Смоленской Губерніи въ городѣ Сычевкахъ, торги на отдачу сего откупа въ содержаніе, на остальное по 1843 годъ время, имѣютъ производиться въ Правительствующемъ Сенатѣ; для чего назначается срокъ отъ времени первой публикаціи въ С. Петербургскихъ или Московскихъ вѣдомостяхъ чрезъ шесть недѣль въ первый присутственный день пополудни въ 12 часовъ, а потомъ чрезъ три дня переторжка. Почему желающіе участвовать въ этихъ торгахъ, имѣютъ явиться въ Правительствующій Сенатъ съ благонадежными залогами.— Тѣ же изъ желающихъ, которые по обстоятельствамъ не могутъ находиться въ С. Петербургѣ при торгахъ, доставили бы къ помянутому сроку запечатанныя объявленія, съ назначеніемъ рѣшительной годовой откупной суммы, предлагаемой ими къ платежу и съ приложеніемъ подлинныхъ документовъ на залоги, для обезпеченія третьей части откупной суммы. Каковыя объявленія будутъ распечатаны въ присутствіи Правительствующаго Сената въ день переторжки, по окончаніи оной.

САНКТПЕТЕРБУРГСКІЯ СЕНАТСКІЯ ОБЪЯВЛЕНІЯ.

Издаваемыя къ Санктпетербургскимъ вѣдомостямъ каждую недѣлю по Вторникамъ и Пятницамъ. Подписная цѣна за годовое полученіе Сенатскихъ Объявленій 6 руб. серебромъ.

№ 41.

Пятница, Мая 23 дня 1841 года.

Примѣчаніе:
Печатаніе публикацій назначено

1-я въ № 40, Вторникъ, Мая 20-го 1841 г.
2-я въ № 41, Пятница, Мая 23-го 1841 г.
3-я въ № 42, Вторникъ, Мая 27-го 1841 г.

Статьи публикацій вообще раздѣляются на XVIII постоянныхъ разрядовъ, изъ коихъ первые семнадцать печатаются три раза, а послѣдній одинъ разъ.

ПУБЛИКАЦІЯ ВТОРАЯ.

Разрядъ I. О вступившихъ въ Правительствующій Сенатъ дѣлахъ, назначенныхъ къ сочиненію записокъ.

(Публикаціи нѣтъ.)

Разрядъ II. О вызовѣ для рукоприкладства подъ записками, выписками и экстрактами.

Тяжущимся по нижеозначеннымъ дѣламъ объявляется, чтобы явились сами, или прислали повѣренныхъ, для рукоприкладства подъ записками, въ положенный X т. св. зак. гражд. 1972-й ст. срокъ:

Правительствующаго Сената въ 7-й Департаментъ:

По вступившимъ дѣламъ:

11866. 1840 г. Ноября 17, отъ Московскаго Военнаго Генералъ-Губернатора, о незаконно-рожденномъ сынѣ солдатки *Гавриловой*, Иванѣ *Тимофеевѣ*, подъ № 505.

11867. 1839 г. Марта 8, отъ Военнаго Губернатора города Воронежа и Воронежскаго Гражданскаго Губернатора, объ отдѣленіи помѣщичьихъ земель отъ однодворческихъ въ дачѣ Бирюченскаго уѣзда *села Верхнепокровскаго* и *деревни Бабкиной*, подъ № 78.

11868. 1840 г. Августа 8, отъ Владимірскаго Гражданскаго Губернатора, о деньгахъ, взыскиваемыхъ Полковникомъ *Аристовымъ* съ купца Петра *Зорина*, за купленныя имъ полковыя кожи, подъ № 429.

11869. 1840 г. Сентября 18, отъ Воронежскаго Гражданскаго Губернатора, объ отдѣленіи Землянскаго уѣзда *деревни Скакуна* земли однодворцамъ особо отъ помѣщиковъ *Картавцовыхъ*, подъ № 461.

11870. 1840 г. Сентября 21, отъ Калужскаго Гражданскаго Губернатора, объ оставленіи въ казенномъ вѣдомствѣ крестьянки Прасковьи Петровой съ дѣтьми, бывшей въ замужствѣ за крестьяниномъ помѣщика Пушкина *Авдѣевымъ*, подъ № 467.

11871. 1841 г. Января 5, отъ Курскаго Гражданскаго Губернатора, объ имѣніи, оставшемся послѣ Штабсъ-Ротмистра Никифора *Симеонова*, подъ № 550.

11872. 1841 г. Марта 11, отъ Калужскаго Гражданскаго Губернатора, о сынѣ крестьянина дворянки дѣвицы Прасковьи *Зиловой*, Іуды *Егорова* Николаѣ, подъ № 589.

11873. 1840 г. Марта 18, отъ Владимірскаго Гражданскаго Губернатора, объ имѣніи, оставшемся послѣ Дѣйствительной Статской Совѣтницы *Вангерзеймоновой*, подъ № 595.

11874. 1841 г. Апрѣля 11, Отъ Воронежскаго Гражданскаго Губернатора, объ отдѣленіи по дачѣ *деревни Ватчининой* земли помѣщикомъ отъ казенныхъ поселянъ особо.

11875. 1840 г. Мая 8, Астраханской Палаты Уголовнаго и Гражданскаго Суда,

дворовой женки Анны *Щелчковой*, отыскивающей свободы из владѣнія Чиновника 6-го класса *Кирѣева*, под № 355.

Из Гражданских Палат:

11876. 1840 г. Января 7, Харьковской, о крестьянах умершей дворянки дѣвицы Александры *Копейчиковой*, Миронѣ, Гавриле, Никитѣ, Семенѣ и Петрѣ *Чернышенковых*, отыскивающих свободу по завѣщанію, учиненному ею в пользу мѣщанина Семена *Крупникова*, под № 267.

11877. 1840 г. Февраля 1, Владимірской, крестьянина Ивана *Чужинина*, отыскивающаго свободу из владѣнія Поручика Михайлы *Рукина*, под № 287.

11878. 1841 г. Февраля 21, Московской, 1-го Департамента, мѣщан Николая и Степана *Слеичновых*, о домѣ отца их мѣщанина Петра *Слеянова*, под № 563.

Правительствующаго Сената в 8-й Департамент:

11879. 1840 г. Марта 26, Орловской, об отыскиваемой Иваном *Гуляевым*, дѣвкою Настасьею *Васильевою*, воспитанниками Петром *Дмитріевым* и Василием *Васильевым*, от Губернскаго Секретаря Ивана *Суровцова* свободѣ, и о завѣщанном им Поручиком Василием *Суровцовым* денежном капиталѣ и разном имуществѣ.

11880. 1840 г. Мая 5, оной же, мѣщан Федора *Гридина* и Ивана *Пастухова* большаго, о взысканіи первым с мѣщанина Петра *Немытова* по векселю 3,000 р. с процентами, а послѣдним в неотдачѣ Орловским Городовым Магистратом, представленных им 1,500 р. денег, во время бытности его опекуном над имѣніем помянутаго Немытова.

11881. 1840 г. Іюля 19, Симбирской, о самовольной запашкѣ земли и скошеніи сѣна крестьянами г. г. *Батуриных* и Графини Марьи *Дмитріевой Мамоновой*, принадлежащей удѣльному вѣдомству.

11882. 1840 г. Сентября 7, Тульской, вдовы Губернской Секретарши Надежды *Сыромятниковой*, о присвоеніи Штабс-Ротмистром Абрамом *Аладьиным*, непоступившей к нему в продажу с публичнаго торга, принадлежащей умершему Капитану Павлу *Загряжскому* земли, состоящей Бѣлевскаго уѣзда при селѣ Жиморинѣ 216 дес.

С. Петербургской Палаты Гражданскаго Суда в 1-й Департамент.

11883. Евпаторійскіе купцы Филипп и Ефим *Штиглицы* и кураторы конкурса бывшаго Козловскаго купца Данилы *Алексинцева*, кто таковыми состоят, по дѣлу, о взысканіи конкурсом Алексинцева с купцов Штиглицев, за излишне произведенное вино и спирт 124,400 р. асс.

Войска Донскаго въ Усть-Медведицкое Окружное Судное Начальство.

11884. Сего Войска Усть-Медведицкой станицы урядникъ Панфилъ *Вершининъ*, по делу, о отыскиваемыхъ отъ него казакомъ Федоромъ *Сенюткинымъ* домѣ.

Разрядъ III. О рѣшенныхъ въ Правительствующемъ Сенатѣ дѣлахъ и вызовѣ къ слушанію рѣшеній, послѣдовавшихъ въ судебныхъ мѣстахъ.

Вызываются къ слушанію рѣшеній по дѣламъ:
С. Петербургской Палаты Гражданскаго Суда въ 1-й Департаментъ:

11885. Дѣйствительнаго Статскаго Совѣтника *Грушецкаго*, повѣренный его Л. Г. Павловскаго полка Штабсъ-Капитанъ Михайла *Грушецкій*, кредиторы г. Грушецкаго, Губернскій Секретарь Левъ *Васильевъ*, Полковникъ Николай *Вахтинъ*, Штабсъ-Ротмистръ Алексѣй *Огаревъ*, Поручикъ Гивандъ *Болотниковъ*, Капитанъ Илья *Ольхинъ*, Чиновникъ 5-го класса Александръ *Стратилатовъ*, Нарвскій купецъ Христіанъ *Таль*, Чиновникъ 9 го класса *Сахаровъ*, Титулярный Совѣтникъ Павелъ *Ламанскій*, здѣшній купецъ Іоганъ *Гонеблюстъ*, Куопіоскій купецъ Александръ *Канцлеръ*, отставный Маіоръ Дмитрій *Вакулинъ*, купецъ *Дорингъ*, Дѣйствительный Статскій Совѣтникъ Романъ Федоровичъ *Фурманъ*, Коллежскій Ассесоръ Иванъ *Лалаевъ*, Титулярная Совѣтница Варвара *Коневская*, Богородскій купецъ Петръ *Кутайсовъ*, С. Петербургскій купецъ Павелъ *Янковъ*, Чиновникъ 8-го класса Яковъ *Лубянскій*, Чиновникъ 9-го класса Петръ *Сысоевъ*, Чиновникъ 9-го класса Семенъ *Волковъ*, Генералъ-Лейтенантъ Григорій *Ностицъ*, Чиновникъ 9-го класса Александръ *Семеновъ*, иностранецъ Николай *Пителлани*, иностранный купецъ Христофоръ *Лембке*, Губернскій Секретарь Василій *Красульникъ*, Титулярная Совѣтница Александра *Богурина*, Коллежскій Ассесоръ Василій *Лебедевъ*, Чиновникъ 9-го класса Христіанъ *Шванцбахъ*, Коллежскій Регистраторъ Александръ *Гофштетеръ*, иностранецъ Александръ *Коссовъ*, Полковникъ Баронъ Павелъ *Штейнеръ*, вдова Маіорша Анна *фонъ-Лиманъ*, здѣшній купецъ Иванъ *Чуркинъ*, крестьянинъ Александръ *Сошевъ*, Гофъ-Фурьеръ Николай *Пикаръ*, иностранецъ Іосифъ *Бобелезо*, Дѣйствительный Статскій Совѣтникъ Густавъ *Лерхъ*, Чиновникъ 9-го класса Людвигъ *Бравуръ*, Нарвскій купецъ Егоръ *Сутгофъ*, Генералъ-Лейтенантъ Петръ *Кошкуль*, Коллежскій Совѣтникъ Александръ *Варенцовъ*, Графиня Анна *де-Мармонъ*, здѣшній купецъ Іосифъ *Бакеръ*, Полковникъ Николай *Ивановъ*, опекуны имѣнія и дѣтей купца Алекина, вдова Пелагея и сынъ Петръ *Алекины*, дворовый человѣкъ Иванъ *Федосѣевъ*, С. Петербургскій купецъ *Шемякинъ*, Коллежскій Секретарь Иванъ *Финкъ*, Полковникъ Петръ *Кущинъ*, повѣренный купца *Тишнера*, Титулярный Совѣтникъ Яковъ *Платоновъ*, Штабсъ-Капитанша Ульяна *Аутенфельдъ*, Абоскій купецъ Григорій *Бозетти*, Титулярный Совѣтникъ Іосифъ *Вальхъ*, наслѣд-

ники Тайнаго Совѣтника Владиміра Сергѣевича *Грушецкаго*, кто таковыми состоятъ, Вильманстрандскій купецъ Ф. Гачеръ, по дѣлу, о долгахъ Дѣйствительнаго Статскаго Совѣтника Михайлы Владиміровича Грушецкаго.

11886. Жена Коллежскаго Регистратора Анна *Томилина* и дочь Статскаго Совѣтника, жена Іоническаго подданнаго Бенедетта Елисавета *Пичъ*, по дѣлу, о искѣ женою Коллежскаго Регистратора Анною Томилиною, съ имѣнія умершаго Статскаго Совѣтника *Бичилли*, за услуженіе денегъ и движимости.

11887. Дѣйствительной Статскій Совѣтникъ Афанасій и Статскій Совѣтникъ Феопемтъ *Гунеропулло*, по дѣлу, о искѣ ими съ опекуновъ имѣнія и дѣтей умершаго булочнаго мастера Игнатія *Пеха*, за квартиру денегъ.

11888. Кураторы конкурса бывшаго купца и водочнаго заводчика Ивана *Эрса*, Губернскій Секретарь Глѣбъ *Чечерзовъ* и дворянинъ Франць *фонъ-Миллеръ* и бывшіе кураторы онаго конкурса, Коллежскій Ассессоръ Александръ *Яблонскій* и Титулярный Совѣтникъ Николай *Михайловъ* и купецъ Алексѣй *Воробьевъ*, по дѣлу, о искѣ первыми съ послѣднихъ, переданныхъ купцу Воробьеву по закладной процентовъ 2931 р. 4½ к.

11889. Жена унтеръ-офицера Анна *Сазонова*, урожденная Теплякова, мѣщанка Василиса *Регутова* и кураторъ конкурса несостоятельной должницы Марьи *Тепляковой* Коллежскій Ассессоръ Александръ *Павлевичъ*, по дѣлу, о имѣніи и духовномъ завѣщаніи умершаго мѣщанина Матвѣя *Теплякова*.

Владимірской Губерніи въ Ковровскій Уѣздный Судъ.

11890. Капитанъ Андрей Александровъ *Федоровъ*, по дѣлу, объ отыскиваемой крестьянскою дѣвкою сельца Панфилова, Прасковьею *Федоровою*, изъ владѣнія его свободы, по домовой отпускной, данной родителемъ его Секундъ-Маіоромъ Александромъ *Федоровымъ* въ 1829 г. но ни въ какомъ присутственномъ мѣстѣ еще несвидѣтельствованной, по случаю нахожденія ея въ Царствѣ Польскомъ.

Войска Донскаго въ Первое Донское Окружное Судное Начальство:

11891. Сего Войска вдова Верхнѣ-Михайловской станицы Хорунжаго Настасья Михайлова *Морозова* и повѣренный отъ пасынка ея казака Федора *Морозова* же, казакъ Михайла Васильевъ сынъ *Васильевъ*, или ихъ повѣренные, по дѣлу, о искѣ изъ нихъ отъ г-жи Морозовой казакомъ Васильевымъ вѣрителю своему озваченному казаку Морозову части изъ денегъ, полученныхъ ею въ пенсіонъ по заслугамъ мужа своего.

11892. Сего Войска Екатерининской станицы казакъ Ларіонъ и вдова казачка Авдотья *Калибухова*, или ихъ повѣренные, по дѣлу, о спорномъ между ими имѣніи.

11893. Сего Войска Раздорской станицы наслѣдники Подполковника Никиты Андреева *Сидорова* и Саратовской Губерніи наслѣдники же Коллежскаго Секретаря Павла *Ильина*, или ихъ повѣренные, по дѣлу, о крестьянахъ Николаѣ *Степановѣ* и Афанасьѣ *Михайловѣ* съ семействами, вошедшихъ между ими въ споръ.

Войска Донскаго въ Міуское Окружное Судное Начальство:

11894. Сего Войска наслѣдники Хорунжаго Ивана *Малчевскаго*, или ихъ повѣренные, по дѣлу, о искѣ купцомъ *Сидильниковымъ* съ Хорунжаго Ивана Малчевскаго, за невыставку имъ по контракту 180 четвертей муки.

11895. Сего Войска Войсковые Старшины Петръ и Михайла, наслѣдники Хорунжаго Ивана *Малчевскіе*, Коллежская Регистраторша Екатерина *Щербинина* и Острогожскій купецъ Петръ *Сергѣевъ*, или ихъ повѣренные, по дѣлу, о искѣ послѣднимъ Сергѣевымъ съ первыхъ Малчевскихъ и Щербининой по заемному письму 1510 р. денегъ.

11896. Сего Войска наслѣдники Есаула Ивана *Исаіева*, Подполковникъ Алексѣй и Поручикъ Василій *Исаіевы*, или ихъ повѣренные, по дѣлу, о искѣ съ нихъ Старшинскою женою Анною *Грековою* по заемному письму 5 00 р. денегъ.

Войска Донскаго въ Усть-Медвѣдицкое Окружное Судное Начальство.

11897. Сего Войска вдова Старшинская жена Федосья *Ащилина* и наслѣдники Сотника Ивана *Попова*, по дѣлу, о искомыхъ первою отъ послѣднихъ крестьянахъ.

Екатеринославской Губерніи въ Славеносербскій Уѣздный Судъ.

11898. Города Нахичевани 3-й гильдіи купцы Егоръ Карповъ *Шилтовъ* и Иванъ Афанасьевъ *Хармаджевъ*, да Государственный крестьянинъ тамошняго уѣзда села Городища Иванъ Герасимовъ *Глинкинъ*, или ихъ повѣренные, по дѣлу, о должныхъ изъ нихъ Глинкинымъ Шилтову 383 р. 42⅞ к. а Хармаджеву 606 р. 34⅞ к. серебр. деньгахъ.

Въ Кіевскій Городовый Магистратъ.

11899. Губернскій Секретарь Матвѣй *Россовскій*, или его повѣренный, по дѣлу, о забранномъ Протоіереемъ Матвѣемъ Россовскимъ имѣніи, оставшемся по смерти мѣщанина Федора *Борисовича*.

Курской Губерніи въ Старооскольскій Уѣздный Судъ.

11900. Ищущій вольности изъ владѣнія села Меловаго однодворца Федора *Толмачева*, крестьянинъ Илья Ильинъ *Богдановъ*, по дѣлу, о искомой имъ Богдановымъ вольности.

Курской Губерніи въ Фатежскій Уѣздный Судъ.

1190І. Города Фатежа 3-й гильдіи купчиха Анна Тимофеева *Зубкова* и деревни Бреховой Государственный крестьянинъ Иванъ Ивановъ *Брехов*ъ и отыскивающая вольности дѣвка Ирина Алексѣева *Демихича*, или ихъ повѣренные, по дѣлу, объ отыскиваніи послѣднею отъ первыхъ вольности.

Псковской Губерніи въ Порховскій Уѣздный Судъ.

11902. Прапорщикъ Николай Николаевъ *Оржецкій* и вольно-отпущенный крестьянинъ Тихонъ *Яковлевъ*, или ихъ довѣренные, по дѣлу, по прошенію вольно-отпущеннаго крестьянина отъ покойной супруги Генерала отъ Инфантеріи Генералъ-Адъютанта, Софьи Алексѣевны *Храповицкой*, Тихона Яковлева, о отдачѣ ему строенія, состоящаго Порховскаго уѣзда въ деревнѣ Никовѣ, оспариваемаго помѣщикомъ Прапорщикомъ Николаемъ Николаевымъ Оржецкимъ.

Въ Рязанскую Гражданскую Палату:

11903. Полковница Екатерина Богданова *Маслова* и освобожденный изъ владѣнія г. Масловой дворовый человѣкъ Гаврила *Леонтіевъ*, или ихъ повѣренные, по дѣлу, о предоставленіи сыну того дворова человѣка Леонтіева Стефану, по крестномъ отцѣ *Его*, [illegible] свободы отъ Полковницы Екатерины Богдановой Масловой.

11904. Статская Совѣтница Анна Петрова *Полторацкая* и солдатка Аксинья *Сергѣева*, по дѣлу, о освобожденіи сына той солдатки Сергѣевой Василья *Семенова*, отъ высылки въ военное вѣдомство и о причисленіи его къ имѣнію г-жи Полторацкой.

Въ Таврическую Палату Гражданскаго Суда.

11905. Перекопскій 3-й гильдіи купецъ Тихонъ *Корецкій*, тамошній мѣщанинъ Иванъ *Подпругинъ* и за малолѣтняго мѣщанскаго сына *Драчова* опекунъ надъ нимъ, или ихъ повѣренные, по дѣлу, о претендуемыхъ съ перваго послѣдними, за завладѣніе наслѣдственнымъ имѣніемъ 5,700 р. асс. деньгахъ.

Таврической Губерніи въ Симферопольскій Городовый Магистратъ обще съ Окружнымъ Симферопольскимъ и Ялтинскимъ Судомъ.

11906. Наслѣдники 3-й гильдіи купца Прокофія *Бобрицкаго* сыновья его: Коллежскій Ассессоръ Дмитрій, Штабъ-Лекарь Антонъ, учитель Петръ, состоящій въ купечествѣ Иванъ и кредиторы означеннаго Бобрицкаго, Коллежскій Ассессоръ Дмитрій *Ильяшенко* и Титулярный Совѣтникъ Петръ *Шклиревичъ*, или ихъ повѣренные, по дѣлу, объ учиненіи постановленія, кому слѣдуетъ обратить присужденное Правительствующимъ Сенатомъ Полтавской Губерніи города Гадяча умершему купеческому сыну Андрею

Бобрицкому, за поставленное имъ по контракту вмѣсто Коллежскаго Секретаря *Бобырева* и Подпоручика *Соловьева*, Крымскому питейному откупу горячее вино, взысканіе съ нихъ Бобырева и Соловьева 13,050 р. асс. съ неустойкою по 10 к. на р. сколько съ 1-го Сентября 1824 г. по день уплаты капитальной суммы причитаться будетъ.

Въ Симферопольскую Межевую Контору:

11907. Маіоръ Абдураимъ Ага *Мамайскій*, Поручица Усни Султанъ Ханимъ *Балатукова*, Евпаторійскаго 1-й гильдіи купца Сими *Бабовича* жена Биче и родный братъ ея купеческій сынъ Моше *Панпуловъ*, или ихъ наслѣдники и повѣренные, по дѣлу, о земляхъ Евпаторійскаго уѣзда дачъ: 1-й деревни Джалчикъ, что нынѣ Николаевка; 2-й деревни Тегешъ, и 3-й деревни Шабанъ.

11908. Генералъ-Маіоръ *Ревеліоти*, или его повѣренный, по дѣлу, о земляхъ Евпаторійскаго уѣзда дачъ: 1-й Солянаго Озера, называемаго Кизильяръ, и 2-й Косы, лежащей между береговъ Чернаго моря и озера Кизильяръ.

Тамбовской Губерніи въ Тамбовскій Уѣздный Судъ.

11909. Коллежскій Регистраторъ Василій Петровъ *Зотъгинцовъ*, по дѣлу, о присужденныхъ съ него ко взысканію, за владѣніе проданною имъ изъ дворянъ дѣвицъ Александръ *Селиверстовой* землею, денегъ 1,000 р.

Разрядъ IV. О людяхъ, показавшихъ себя неимущими внесть деньги, положенныя за перенос дѣла.

Объявили себя неимущими:

Въ С. Петербургскомъ Гражданскомъ Надворномъ Судѣ.

11910. Сапожный мастеръ Фридрихъ *Маркузе*, по дѣлу, о взысканіи съ него портнымъ мастеромъ Робертомъ *Лури* 1,727 р. асс.

Въ Астраханскомъ Городовомъ Магистратѣ:

11911. Астраханскіе мѣщане: Никита и жена его Марья *Серебряковы*, по дѣлу, о взыскиваемыхъ съ нихъ Серебряковыхъ Полковницею Александрою *фонъ-Кульманъ*, по дошедшимъ къ ней по наслѣдству 2-мъ обязательствамъ 285 р. 71 $\frac{3}{7}$ к. серебр.

11912. Саратовскій мѣщанинъ Степанъ *Пироцкій*, по дѣлу, о взыскиваемыхъ имъ съ бывшихъ Членовъ и нынѣшняго Секретаря оваго Магистрата убыткахъ, причиненныхъ якобы ему чрезъ продажу съ аукціоннаго торга имѣнія его, по претензіи крестьянина Михайлы *Панченкова*, всего 2,251 р. 33 к.

Въ Кавказскомъ Областномъ Судѣ.

11913. Кабардинскаго Егерскаго полка рядовый Макаръ *Ростомовъ*, по дѣлу, о взысканіи имъ по смерти отца его Моздокскаго Армянина Егора *Ростомова*, съ Моздокскихъ Католиковъ Ивана и Петра *Назаровыхъ* 2,811 р. 25 к. утаенныхъ ими при выручкѣ изъ нихъ Петромъ за товаръ, во время бытности его сидѣльцомъ въ лавкѣ умершаго Ростомова въ крѣпости Владыкавказской.

Въ Калужскомъ Городовомъ Магистратѣ.

11914. Калужскій мѣщанинъ Григорій Ивановъ *Хлѣбниковъ*, по дѣлу, о долгахъ Калужскихъ мѣщанъ *Мясниковыхъ* и *Теренина*.

Курской Губерніи въ Старооскольскомъ Уѣздномъ Судѣ.

11915. Старооскольскаго уѣзда села Кунья отставный унтеръ-офицеръ Федоръ *Сотниковъ*, по дѣлу, въ бои имъ съ отставнымъ солдатомъ Лукьяномъ *Макаковымъ*, города Стараго Оскола слободы Холостой Государственнаго крестьянина Никифора *Разинькова* и дочь его Настасью.

Курской Губерніи въ Щигровскомъ Уѣздномъ Судѣ.

11916. Государственный крестьянинъ Федоръ *Хмѣлевскій*, по дѣлу, о усильномъ присвоеніи деревни Толстаго Колодезя у однодворки Авдотьи Петровой *Савенковой*, села Липовскаго однодворцами Федоромъ и Васильемъ *Хмелевскими* 2 съ половиною дес. земли.

Въ Рязанской Гражданской Палатѣ.

11917. Дочь Подпоручика Петра Сѣровскаго дѣвица Акулина Петрова *Сѣровская*, по дѣлу, о взысканіи съ имѣнія Поручика Михайлы *Спицына* по заемному письму денегъ 3,000 р. и о наслѣдіи къ тому имѣнію жены его съ дѣтьми.

Разрядъ V. О несостоятельныхъ должникахъ, торговыхъ людяхъ.

Въ образцовомъ объявленіи, приложенномъ при XI томѣ свода законовъ, приложеніе XXIII, № 2-го обща публикація о торговой несостоятельности людей, заключаетъ въ себѣ слѣдующее: „въ слѣдствіе сего Присутственныя мѣста и Начальства благоволятъ: 1-е, наложить запрещеніе на имѣнія недвижимое должника и аресты на движимыя, буде таковыя въ ихъ вѣдомствѣ находятся; 2-е, сообщить (*въ тѣ Присутственныя мѣста, отъ коихъ публикуется*) о своихъ требованіяхъ на несостоятельнаго должника, или о суммахъ, слѣдующихъ ему отъ оныхъ мѣстъ и Начальствъ. Частныя же лица имѣютъ объявить (*тѣмъ Присутственнымъ мѣстамъ*: 1-е,

о долговыхъ требованіяхъ своихъ на несостоятельнаго и о суммахъ ему должныхъ, хотя бы тѣмъ и другимъ еще и сроки въ платежу не наступили; 2-е, о имѣніи несостоятельнаго находящихся у нихъ въ сохраненіи, или закладѣ и обратно о имуществѣ, отданномъ несостоятельнаго на сохраненіе или подъ закладъ. Объявленіе сіе должно быть учинено, считая отъ дня напечатанія сихъ публикацій въ настоящихъ вѣдомостяхъ въ 3-й разъ въ нижеслѣдующіе сроки: 1-е, жительствующими въ томъ же городѣ, въ теченіи 2-хъ недѣль; 2-е, жительствующими въ другихъ мѣстахъ Имперіи, въ продолженіи 4-хъ мѣсяцовъ, и 3-е, заграничными не позже одного года.,, На семъ основаніи публикуется:

11918. Отъ Московскаго Коммерческаго Суда, 1841 г. Мая 15-го дня, по опредѣленію онаго, Московскій 1-й гильдіи купецъ Иванъ Григорьевъ *Аристархов*, объявленъ несостоятельнымъ должникомъ.

11919. Отъ Витебскаго Городоваго Магистрата, 1841 г. Января во 2-й день, по опредѣленію онаго, Витебскій 3-й гильдіи купеческій сынъ Гирша Мордуховъ *Меерсонъ*, объявленъ несостоятельнымъ въ уплатѣ долговъ умершаго отца его Витебскаго купца Мордуха Меерсона.

Разрядъ VI. О несостоятельныхъ разнаго сословія должникахъ, непринадлежащихъ къ торговому званію.

(Публикаціи нѣтъ.)

Разрядъ VII. Объ избранныхъ кураторахъ, объ открытіи конкурсовъ, долговыхъ коммиссій, о непризнаніи банкротами и проч.

11920. Московскій Коммерческій Судъ симъ извѣщаетъ, что въ слѣдствіе единогласнаго рѣшенія, избранныхъ Московскимъ биржевымъ комитетомъ почетнѣйшихъ торгующихъ при биржѣ купцовъ, по прошенію большинства наличныхъ кредиторовъ, Московскаго 1-й гильдіи купца Карпа Ильина *Доброхотова-Майкова*, на основаніи прил. къ ст. 1387 продолж. св. уст. торг. т. XI, учреждена въ Москвѣ по дѣламъ его Доброхотова-Майкова администрація, въ которую избраны большинствомъ голосовъ по количеству долговой суммы администраторами Московскіе, 2-й гильдіи купецъ Ефимъ Федоровъ *Гучковъ*, 1-й гильдіи купецъ Петръ Андреевъ *Дрейеръ* временный 3-й гильдіи купецъ Андрей Петровъ *Беренсъ*, временный ж 2-й гильдіи купецъ Романъ Николаевъ *Геймбургеръ* и Вильманстрандскій купецъ Егоръ Борисовъ *Вольфъ*.

11921. Конкурсное управленіе, учрежденное по дѣламъ несостоятельнаго должника, Одесскаго по гостинной статьѣ купца Ивана Юрьева *Байла*, получивъ

утвержденіе отъ Одесскаго Коммерческаго Суда, открыло 1-го Марта 1841 г. свое засѣданіе въ г. Одессѣ, въ домѣ наслѣдниковъ *Алмалы*, въ квартирѣ письмоводителя *Калрибарджи*; о чемъ и извѣщается всѣмъ, кому сіе вѣдать надлежитъ.

11922. Конкурсное управленіе, учрежденное по дѣламъ несостоятельнаго должника Уманскаго мѣщанина *Лемки* Бурухова *Геренштейна*, получивъ утвержденіе Одесскаго Коммерческаго Суда, открыло 6-го Марта 1841 г. свои засѣданія въ г. Одессѣ въ домѣ, принадлежащемъ Одесскому 1-й гильдіи купцу Михайлу *Крамареву* подъ № 10; о чемъ и извѣщаетъ всѣхъ, кому сіе вѣдать надлежитъ.

11923. Лепельскій Городовый Магистратъ разсмотрѣвъ объявленіе, по дѣлу несостоятельнаго должника Лепельскаго мѣщанина Чашницкаго жителя Еврея Лейзера Мовшовича *Голдринга*, изъясненное въ томъ объявленіи заключеніе общаго собранія его заимодавцовъ, объявляетъ упомянутаго мѣщанина Лейзера Голдринга должникомъ несостоятельнымъ несчастнымъ; о чемъ извѣщаетъ всѣхъ, кому сіе вѣдать надлежитъ.

Разрядъ VIII. О вызовѣ наслѣдниковъ къ полученію наслѣдства, также кредиторовъ и должниковъ къ расчетамъ.

Вызываются къ явкѣ, первые съ доказательствами о правѣ наслѣдія, вторые съ долговыми актами, а послѣдніе съ платежемъ денегъ:

Московскаго Магистрата во 2-й Департаментъ:

11924. Наслѣдники, кредиторы и должники, умершей Московской купеческой жены Татьяны Антоновой *Щуровой*, къ полученію имѣнія и билета Сохранной Казны Московскаго Опекунскаго Совѣта, суммою 1300 р. асс. въ постановленные на то закономъ сроки.

11925. Наслѣдники, въ оставшемуся послѣ умершаго Московскаго купца Дениса Никифорова *Апофріева* имѣнію, въ положенный законами срокъ.

11926. Наслѣдники, кредиторы и должники, умершаго Московскаго мѣщанина Ивана Степанова *Желудева*, къ полученію 2-хъ билетовъ Сохранной Казны Московскаго Опекунскаго Совѣта, суммою въ 18,000 р. асс. въ постановленные на то закономъ сроки.

Московскаго Надворнаго Суда во 2-й Департаментъ:

11927. Наслѣдники, кредиторы и должники, умершаго Титулярнаго Совѣтника и Кавалера Павла Николаева *Петрова*, въ положенный закономъ срокъ.

11928. Наслѣдники, умершаго Коллежскаго Регистратора Григорья Иванова *Ла-*

врентьева, для полученія билета Сохранной Казны, суммою въ 1037 р. 31 к. асс. въ положенный закономъ срокъ.

Московскаго Уѣзднаго Суда во 2-й Департаментъ.

11929. Наслѣдники, умершаго Коллежскаго Совѣтника Ивана Федоровича *Геркина*, къ оставшемуся его имѣнію, въ положенный законами срокъ.

Гродненской Губерніи въ Лидскую Дворянскую Опеку.

11930. Наслѣдники, послѣ умершаго помѣщика сего уѣзда Антона *Бельдзюкевича*, къ оставшемуся недвижимому имѣнію Седзейсны называемое съ крестьянами, а также движимому имуществу и денежнымъ капиталамъ, въ протеченіи 6-ти мѣсяцовъ со времяни 1-го припечатанія.

Въ Полтавскій Уѣздный Судъ.

11931. Наслѣдники, умершей Коллежской Совѣтницы Настасіи *Левенцевой*, къ оставшемуся по оной Левенцевой имѣнію, въ положенный 764 ст. X т. св. зак. полугодовый срокъ.

Тамбовской Губерніи въ Тамбовскій Уѣздный Судъ.

11932. Наслѣдники, должники и кредиторы, послѣ покойной изъ дворянъ дѣвицы Аграфевы Ивановой *Филиповой*, для полученія наслѣдства, въ положенный закономъ срокъ.

Разрядъ IX. О сыскѣ людей, которые должны быть представлены къ суду, независимо отъ ихъ воли, по всѣмъ родамъ судопроизводства, въ томъ числѣ о сыскѣ людей бѣглыхъ. (Публикаціи нѣтъ.)

Разрядъ X. О пойманныхъ бродягахъ и о такихъ бѣглыхъ людяхъ, которыхъ извѣстно званіе и прежнее жительство. (Публикаціи нѣтъ.)

Разрядъ XI. Объ утратѣ разныхъ документовъ, также объ уничтоженіи вѣрющихъ писемъ и проч. (Публикаціи нѣтъ.)

Разрядъ XII. О лишеніи правъ торговаго состоянія по необъявленію капитала. (Публикаціи нѣтъ.)

Разрядъ XIII. О вызовѣ по дѣламъ, касающимся до межеванія земель: генеральнаго, специальнаго и своекоштнаго. (Публикаціи нѣтъ.)

Разрядъ XIV. О вызовѣ для казенныхъ подрядовъ, поставокъ, откуповъ и снятія оброчныхъ статей.

11933. Въ Рязанской Палатѣ Государственныхъ Имуществъ 23 Іюня сего 1841 г. назначается торгъ и чрезъ 3 дня переторжка, на отдачу въ содержаніе казенной пашенной земли 575 дес. 1833 саж. состоящей въ Раненбургскомъ уѣздѣ при селѣ Астановѣ; для чего желающіе принять оную въ содержаніе, приглашаются въ Палату съ узаконенными залогами; казенные же поселяне могутъ вмѣсто залога, представить отъ сельскихъ обществъ поручительства.

11934. Отъ Тамбовской Палаты Государственныхъ Имуществъ объявляется, что въ оной имѣетъ быть въ 1841 г. въ Іюнѣ мѣсяцѣ 13-го числа торгъ и чрезъ 3 дня послѣ онаго окончательная переторжка, на отдачу въ содержаніе съ 1842 г. срокомъ отъ одного до 12-ти лѣтъ нижепоименованныхъ оброчныхъ статей.

Земли:

Тамбовскаго уѣзда:

1-я Нижнебурнаковская, пашни 170 дес. сѣнокоса 889 дес. лѣса 12 дес. неудобной 9 дес.

2-я Нижнебурнакская, пашни 193 дес. сѣнокоса 395 дес. неудобной 5 дес.

Круглокустовская, пашни 550 дес. сѣнокоса 1071 дес. лѣса 25 дес. неудобной 18 дес.

2-я Верхнесавальская, пашни 2138 дес. неудобной 35 дес.

Матышкинская, пашни 76 дес. сѣнокоса 705 дес. неудобной 9 дес.

Грязчушинская, пашни 1124 дес. сѣнокоса 318 дес. лѣса 8 дес. неудобной 2 дес.

Сявинская, пашни 216 дес.

Волчинская, пашни 3 дес.

Хвощинская, пашни 80 дес.

Борисоглѣбскаго уѣзда:

Ростошинская, пашни 1265 дес. сѣнокоса 23 дес. неудобной 2 дес.

1-я Такайская, пашни 3482 дес. сѣнокоса 1333 дес. неудобной 181 дес.

2-я Шапинская, пашни 1917 дес. сѣнокоса 15 дес. неудобной 75 дес.

Масловская, пашни 725 дес. сѣнокоса 1232 дес. неудобной 13 дес.

Усманскаго уѣзда:

Григоровская, пашни 296 дес. сѣнокоса 30 дес. неудобной 2 дес.

Щучинская, пашни 98 дес. сѣнокоса 4261 дес. лѣса 100 дес. неудобной 56 дес.

Охотниковская, пашни 31 дес.

Кирсановскаго уѣзда:

Байбериская, сѣнокоса 435 дес. неудобной 4 дес.

Расcвлевская, сѣнокоса 381 дес. неудобной 4 дес.

Усманскаго уѣзда:

Принадлежащая города Козлова Стрѣлецкой слободы однодворцамъ, оставшаяся свободною отъ заселенія, пашни 2507 дес.

Темниковскаго уѣзда:

Стрѣльниковская, пашни 12 дес.

Мельницы.

Темниковскаго уѣзда.

Теньгушевская о 2 поставахъ.

Разрядъ XV. О публичной и аукционной продажѣ имѣній и объ отмѣнѣ продажъ сего рода. (Публикацій нѣтъ.)

Разрядъ XVI. О вызовахъ людей дворянскаго и прочихъ сословій къ выборамъ или совѣщаніямъ. (Публикацій нѣтъ.)

Разрядъ XVII. Разнородныя публикаціи, неподходящія къ разрядамъ здѣсь означеннымъ.

11935. Отъ Борисовской Дворянской Опеки объявляется симъ, что отчетное дѣ-

ло по управленію имѣніемъ Вардомичами, умершей помѣщицы *Коровaевой*, помѣщика *Русоцкаго*, собранное за 1836 г. онаю Опекою разсмотрѣно и Минскою Гражданскою Палатою обревизовано; а потому требуется симъ наслѣдниковъ Коровaевой, чтобы для выслушанія утвержденнаго постановленія опеки, явились въ узаконенный срокъ.

11936. Симбирской Губерніи отъ Сенгилеевскаго Уѣзднаго Суда объявляется, что рѣшеніе онаго Суда, состоявшееся 21 Февраля 1841 г. (а въ прежнихъ объявленіяхъ ошибкою написано 1826 г.) по дѣлу, о Мануфактурномъ Бригадирши Марьи Борисовой *Алмазовой* и Князя *Голицына* домѣ и удержанныхъ Симбирскою Казенною Палатою деньгахъ, слѣдовавшихъ Князю Ивану Голицыну, за поставленное отъ него въ казну сукно, за пропущеніемъ ими Голицынымъ и Алмазовою на выслушаніе того рѣшенія срока, хотя и вошло въ законную силу, но по заключенію г. Министра Юстиціи мнѣніемъ Государственнаго Совѣта Высочайше утвержденнымъ, предоставлено право кредиторамъ Бригадирши Алмазовой, на означенное рѣшеніе если пожелаютъ изъявить неудовольствіе, съ личною ихъ отвѣтственностію въ апелляціонныхъ штрафахъ и убыткахъ, въ дѣлѣ жъ о долгахъ Бригадирши Алмазовой и Князя Голицына кредиторы значутся, а именно: Гвардіи Прапорщикъ Князь Андрей *Волконскій*, Статскій Совѣтникъ Князь Борисъ *Черкасскій*, унтеръ-офицеръ Иванъ *Зуевъ*, Коллежская Секретарша Прасковья *Рыкова*, Коммерціи Совѣтникъ Яковъ *Блюмеръ*, Гвардіи Поручикъ Николай *Елагинъ*, Коллежскій Секретарь Семенъ *Дорошевичъ*, Сенатская Регистраторша Наталья *Скрыпицына*, Московская мѣщанка Авдотья *Морозова*, Титулярная Совѣтница Александра *Лазарева*, Симбирскій купецъ Иванъ *Зѣтревъ*, дѣвица Екатерина *Деболь*, дѣвица Александра *Дерюшкина*, Княгиня Екатерина *Волконская*, Корнетъ Сергѣй *Неѣловъ*, Чиновникъ 7-го класса Федоръ *Смирницкій*, Протоіерейша Анна *Утехина*, дочь Алмазовой Софія, Гвардіи Прапорщикъ Семенъ *Канабѣевъ*, Сенатскій Регистраторъ Николай *Скрыпицынъ*, Маіоръ Иванъ *Мейкинъ*, дѣвица Наталья *Мансурова*, однодворецъ Тихонъ *Салтыковъ*, Коллежскій Ассесоръ Василій *Карамзинъ*, Подпоручица Екатерина *Пошина*, Маіорша Аграфена *Десудова*, Оберъ-Провіантмейстерша Софья *Алязова*, Надворная Совѣтница Настасья *Бестужева*, Княгиня Анна *Голицына*, иностранка *Маніякъ*, Генералъ-Маіоръ Андрей Борисовичъ *Пестель*, Коллежская Ассессорша Варвара *Шереметева*, Ея Превосходительство Екатерина Борисовна *Болдинсь*, мѣщанинъ Василій *Ростовъ*, Маіоръ Карлъ *Миллеръ*, Титулярная Совѣтница Анна *Екстенъ*, Коллежская Совѣтница Елизавета *Малардъ*, купецъ Карпъ *Доброхотовъ*, Графини Санти служитель Петръ *Костровъ*, купеческая жена Аграфена *Милютина*, Титулярный Совѣтникъ Осипъ *Купидовичъ*, Статскій Совѣтникъ Захаръ *Горюшкинъ*, Чиновникъ 12-го класса Алексѣй *Терниковъ*, Маіорша Екатерина *Киновичъ*, Коллежская Регистраторша Татьяна *Петрова*, Чиновникъ 11-го класса Григорій *Высоцкій*, Дѣйствительный Статскій Совѣтникъ *Рахмановъ*, Бригадиръ Иванъ *Аничковъ*, купецъ Егоръ *Салотниковъ*, цеховая Марья *Лавошникова*, Титулярная Со-

вѣтница Анна *Гензальсъ*, Титулярный Совѣтникъ Константинъ *Гензальсъ*, Генералъ-Провіантмейстерша Екатерина *Лобкова*, Чиновникъ 12-го класса Иванъ *Терликовъ*, Капитанъ Иванъ *Савинъ*, Докторъ Андрей *Генрисхейнъ*, дѣвица Вѣра *Багрлиская*, Лекарь Иванъ *Китаевъ*, Дѣйствительная Статская Совѣтница Екатерина *Курокина*, Коллежскій Секретарь Андрей *Полежаевъ*, Маіоръ Ерей *Звѣревъ*, Титулярная Совѣтница Надежда *Воейкова*, Штабсъ-Капитанъ Владиміръ *Марковъ*, Коллежская Секретарша Варвара *Быстрова*, купеческая жена Авдовья *Гончарова*, Прапорщикъ Іосифъ *Каменскій* цѣховой Иванъ *Садниковъ*, Маіоръ Иванъ *Мальцовъ*, канцеляристъ Яковъ *Рудишевъ*, Полковникъ Александръ *Мансуровъ*, Поручикъ Абрамъ *Зубковъ*, Коллежская Регистраторша *Аплеса*, Маіорская дочь дѣвица Татьяна *Аляова*, Гофмейстеръ и Кавалеръ Графъ Юлій Помпеевичъ *Литто* и провизоръ Иванъ *Шмитъ*, въ дополненіе объявленій сказаго Суда отъ 30 Января сего г. представленныхъ Губернскому Правленію, съ коихъ изъ числа нѣкоторыхъ изъ кредиторовъ поименованъ повѣренный ихъ Поручикъ *Бернардъ*, прочіежъ кредиторы именами и фамиліями непоименованы; а посему всѣмъ вообще вышеописаннымъ кредиторамъ, а въ случаѣ смерти ихъ наслѣдникамъ чрезъ это объявляется, чтобы они буде пожелаютъ, явились въ оный Судъ сами, или прислали отъ себя уполномоченныхъ повѣренныхъ въ положенный законами срокъ, для выслушанія означеннаго рѣшенія.

САНКТПЕТЕРБУРГСКІЯ СЕНАТСКІЯ ОБЪЯВЛЕНІЯ.

Издаваемыя въ Санктпетербургскихъ ведомостяхъ каждую неделю по Вторникамъ и Пятницамъ. Подписная цена за годовое получение Сенатскихъ Объявленій 6 руб. серебромъ.

№ 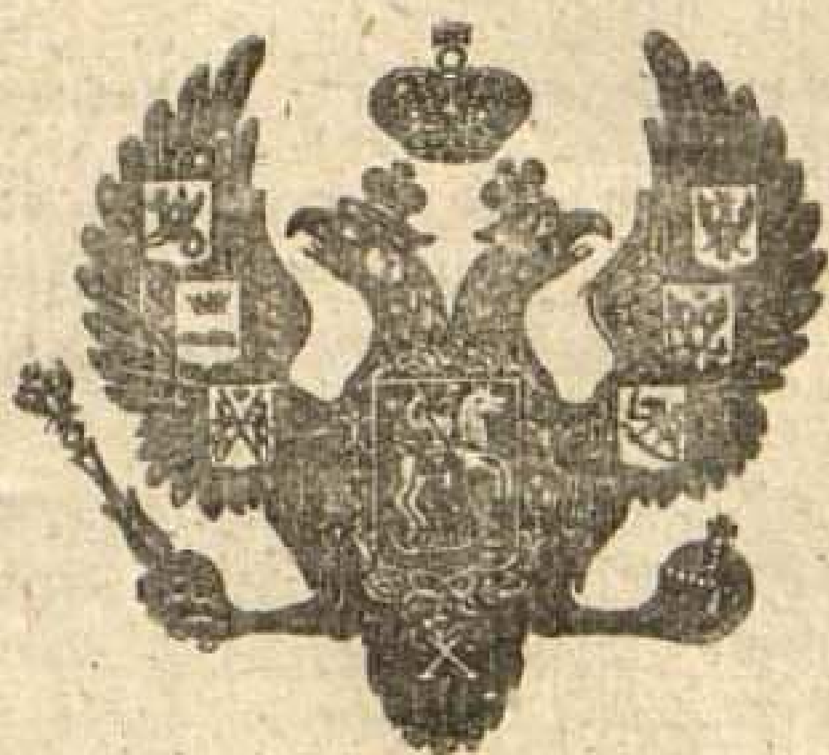 41.

Пятница, Мая 23 дня 1841 года.

Примѣчаніе:

Печатанія публикацій назначено:

1-я, въ № 39, Пятница, Мая 16-го 1841 г.
2-я, въ № 40, Вторникъ, Мая 20-го 1841 г.
3-я, въ № 41, Пятница, Мая 23-го 1841 г.

Статьи публикацій вообще раздѣляются на XVIII постоянныхъ разрядовъ, изъ коихъ первые семнадцать печатаются три раза, а послѣдній одинъ разъ.

ПУБЛИКАЦІЯ ТРЕТЬЯ.

Разрядъ I. О вступившихъ въ Правительствующій Сенатъ дѣлахъ, назначенныхъ къ сочиненію записокъ.
(Публикаціи нѣтъ.)

Разрядъ II. О вызовѣ для рукоприкладства подъ записками, выписками и экстрактами.

Тяжущимся по нижеозначеннымъ дѣламъ объявляется, чтобы явились сами, или прислали повѣренныхъ, для рукоприкладства подъ записками, въ положенный X т. св. зак. гражд. 1972-й ст. срокъ:

Въ Канцелярію 4-го Департамента Правительствующаго Сената:

11574. 1831 г. Февраля 13, по представленному въ оный на ревизію Грузино-Имеретинскою Палатою Уголовнаго и Гражданскаго Суда апелляціонному дѣлу, о доискиваніи Тифлисскимъ жителемъ Коніемъ *Тугуловымъ*, отъ дяди своего Аветина *Тугулова* дома и денегъ.

11575. По представленному на ревизію Правительствующаго Сената изъ Тобольскаго Губернскаго Суда, объ отыскиваніи дворовыми людьми Михайломъ *Капустинымъ*, Евстафіемъ *Мачигоровымъ* и Иваномъ *Пушкаревымъ* свободы, изъ владѣнія Коллежскаго Совѣтника Григорія *Рѣзанова*.

Въ Владимірскую Палату Гражданскаго Суда:

11576. Изъ дворянъ дѣвица Клавдія Иванова *Ознобишина* и вольно-отпущенный отъ нее дворовый человѣкъ Иванъ Давыдовъ *Гусевъ*, а въ случаѣ смерти наслѣдники ихъ, или ихъ повѣренные, по дѣлу, объ отыскиваніи имъ Гусевымъ дочери своей Варварѣ, рожденной послѣ дачи ему отпускной, находящейся нынѣ въ замужствѣ за дворовымъ человѣкомъ ея Ознобишиной Наумомъ *Трофимовымъ*, свободы.

11577. Маіорская дочь Марья Самойлова *Батурина* и Гвардіи Полковникъ Николай Михайловъ *Приклонскій*, а въ случаѣ смерти наслѣдники ихъ, или ихъ повѣренные, по дѣлу, о проданномъ изъ заложеннаго въ С. Петербургскомъ Опекунскомъ Совѣтѣ имѣнія г. Приклонскимъ дворовомъ человѣкѣ Степанѣ Михайловѣ, который принадлежитъ ей Батуриной, по случаю покупки ею того имѣнія, и о происшедшихъ въ томъ имѣніи безпорядкахъ, во время бытности надъ онымъ опекуна Поручика Павла *Чередина*.

Въ Волынскую Палату Гражданскаго Суда.

11578. Кредиторы *Горбовецкаго*, староста Михайла *Еловицкій*, или ихъ повѣренные, по дѣлу, поступившему на ревизію изъ конкурсоваго Суда производившагося по дѣлу кредиторовъ Горбовецкаго старосты Михайла Еловицкаго.

Вятской Губерніи въ Палату Гражданскаго Суда.

11579. Вятскій мѣщанинъ Маркелъ Ѳоминъ *Югринъ*, по дѣлу, о взысканіи имъ съ

мѣщанина Алексѣя *Коршунова*, по переданному Казанскимъ купцомъ Васильемъ *Романовымъ* счету 116 р. 27 к.

Въ Ярославскій Уѣздный Судъ:

11580. Дѣйствительная Статская Совѣтница Княгиня Наталья Ивановна *Голицына* и крестьянинъ Пошехонскаго уѣзда вотчины г. Бахирева деревни Хмѣлеваго Федоръ Ивановъ *Шаруновъ*, или ихъ повѣренные, по дѣлу, о взысканіи съ первой въ удовлетвореніе послѣдняго, за доставленный имъ 1836 г. лѣсъ на винокуренный заводъ ея Княгини Голицыной, денегъ монетою 600 р.

11581. Дѣйствительная Статская Совѣтница Княгиня Наталья Ивановна *Голицына*, или ея повѣренный, по дѣлу, о взысканіи съ нея Угличскому купцу Николаю Михайлову *Журавлеву*, по заемному письму 3,000 р. и по роспискѣ 172 р. данной крестьяниномъ ея Петромъ Михайловымъ *Копыловымъ*, за забранную у того Журавлева ржаную муку для винокуреннаго ея Голицыной завода.

Разрядъ III. О рѣшенныхъ въ Правительствующемъ Сенатѣ дѣлахъ и вызовѣ къ слушанію рѣшеній, послѣдовавшихъ въ судебныхъ мѣстахъ.

Вызываются къ слушанію рѣшеній по дѣламъ:

Московскаго Надворнаго Суда въ 3-й Департаментъ:

11582. Чиновникъ 8-го класса Петръ Францовъ *Ланжъ* и Титулярный Совѣтникъ Николай Михайловъ *Чудиновъ*, или ихъ повѣренные, по дѣлу, о взыскиваемыхъ первымъ съ послѣдняго по заемному письму, данному имъ въ 4879 р. асс.

11583. Московскій купецъ Иванъ Терентьевъ *Ратьковъ* и Коллежскій Секретарь Осипъ Дмитріевъ *Кухлевскій*, по дѣлу, о взысканіи первымъ съ послѣдняго по роспискѣ асс. 200 р.

11584. Зарайскій купецъ Степанъ Михайловъ *Бахрушинъ* и крестьянинъ Графа Гудовича Андрей Кирьяновъ сынъ *Кирьяновъ*, или ихъ повѣренные, по дѣлу, о взыскиваемыхъ первымъ съ послѣдняго по роспискѣ, данной имъ въ 300 р. асс.

11585. Московскій мѣщанинъ Лаврентій Ивановъ *Рожественскій* и иностранка Каролина Иванова *Штемпель*, или ихъ повѣренные, по дѣлу, о взыскиваемыхъ первымъ съ послѣдней по роспискѣ, данной ею 55 р. серебр.

Московскаго Уѣзднаго Суда во 2-й Департаментъ:

11586. Чиновникъ 10-го класса Николай Васильевъ *Ладыженскій* и Дѣйствитель-

ный Статскій Совѣтникъ Ефремъ Осиповичъ *Мухинъ*, или ихъ повѣренные, по дѣлу, о искѣ первымъ съ послѣдняго за людей денегъ.

11587. Поручикъ Петръ, Подпоручики Николай и Романъ Александровы Князья *Багратіоны*, по дѣлу, о запроданномъ ими Сенатскому Регистратору Николаю Иванову *Наськину* и отставному солдату Ивану Васильеву *Гуляеву* строеніи.

Московской Губерніи въ Коломенскій Городовый Магистратъ.

11588. Коломенскіе 3-й гильдіи купцы Филиппъ Феоктистовъ *Тулиновъ* и Самсонъ *Никановъ*, или ихъ повѣренные, по дѣлу, о взысканіи первымъ съ послѣдняго денегъ.

Московской Губерніи въ Серпуховскій Уѣздный Судъ.

11589. Надворная Совѣтница Любовь Иванова *Померцова* и наслѣдники Гвардіи Штабсъ-Капитанши Елизаветы Петровой *Сухотиной*, по дѣлу, о отыскиваніи Надворною Совѣтницею Любовію Ивановою Померцовою, изъ владѣнія г.г. *Сухотиныхъ*, купленнаго ею съ аукціоннаго торга въ Московскомъ Опекунскомъ Совѣтѣ крестьянина *Николая* Алексѣева.

Московской Губерніи въ Серпуховскій Городовый Магистратъ.

11590. Кураторы конкурса, учрежденнаго надъ несостоятельными должниками умершаго Серпуховскаго купца Ивана *Варгина* сыновьями, или ихъ, повѣренный, по дѣлу, начавшемуся по прошенію рекрутской жены бывшаго Серпуховскаго мѣщанина Константина *Яковлева* Аксиньи Петровой, о взысканіи съ Членовъ Серпуховской Градской Думы градскихъ головъ Серпуховскихъ купцовъ: умершаго Ивана Иванова *Варгина*, Ивана Семенова *Плотникова* и гласнаго мѣщанина Петра Васильева *Бердоносова*, полученныхъ ими съ Серпуховскихъ мѣщанъ, что нынѣ купеческіе дѣти: Алексѣя и Ивана Максимовыхъ *Байбаковыхъ*, по 2-мъ векселямъ, слѣдующихъ на удовлетвореніе поступившаго за семейство Байбаковыхъ въ военную службу означеннаго мѣщанина Константина *Крымова* денегъ 500 р. а на серебро 142 р. 85$\frac{5}{7}$ к. принадлежащихъ нынѣ оставшимся послѣ его Крымова малолѣтнымъ дѣтямъ.

Въ Екатеринославскую Палату Гражданскаго Суда.

11591. Бахмутскіе, купецъ Антонъ *Чумаковъ* и мѣщанинъ Федотъ *Сазоновъ*, или ихъ повѣренные, по дѣлу, о взысканіи первымъ съ послѣдняго по контракту 1834 г. Апрѣля 18, учиненному въ отдачѣ Сазоновымъ Чумакову въ содержаніе на 6 лѣтъ дома съ дворомъ и постройками въ городѣ Бахмутѣ состоящихъ, за нарушеніе Сазоновымъ контракта и противное онаго поступленіе, предположенной въ контрактѣ неустойки 3000 р. денегъ.

Въ Кавказскій Областный Судъ.

11592. Наслѣдники г. *Фаминцына*, кредиторы г.г. Андрея и Петра *Фаминцыныхъ*,

Дѣйствительный Статскій Совѣтникъ *Танѣевъ*, Чиновникъ 14-го класса Иванъ *Чеблаковъ*, изъ дворянъ дѣвица Ольга *Тугачева*, прикосновенные къ дѣлу сему отставный Маіоръ Моисей *Погуляй*, Волгскаго казачьяго полка Сотникъ Иванъ *Ягодкинъ*, казакъ Афанасій *Дрюкъ-Павловскій* и Моздокскаго казачьяго полка Сотникъ Алексѣй *Морозовъ*, или ихъ повѣренные, по дѣлу, о растраченномъ движимомъ имѣніи, принадлежащемъ наслѣдникамъ умершаго Генералъ-Поручика *Фаминцына*, Дѣйствительному Статскому Совѣтнику Андрею, Гвардіи Прапорщику Петру и Чиновнику 7-го класса Николаю *Фаминцынымъ*.

Калужской Губерніи въ Жиздринскій Уѣздный Судъ.

11593. Наслѣдники Жиздринскаго помѣщика Дмитрія Федосѣева *Яцына*, или ихъ повѣренные, по дѣлу, объ отыскиваніи свободы изъ владѣнія Яцына, дворовой дѣвки Анны *Евдокимовой*.

Въ Орловскую Палату Гражданскаго Суда.

11594. Карачевскіе помѣщики, Подполковница Анна Петрова *Энина*, Коллежская Ассессорша Екатерина Иванова *Романовская*, Подпоручикъ Николай Никитинъ *Измайловъ* и Поручикъ Семенъ Николаевъ *Энинъ*, по дѣлу, о спорной первыми съ послѣдними земли.

Въ Симбирскую Палату Гражданскаго Суда.

11595. Повѣренный отъ Коллежской Ассессорши Авдотьи Федотьевой *Лопатиной* мужъ ея Коллежскій Ассесоръ Северіанъ Никитинъ *Лопатинъ*, по дѣлу, о записанныхъ за женою его Лопатиною въ ревизію Самарскаго уѣзда по селу Успѣнскому, Кротовка тожъ, солдатскихъ дѣтяхъ Павлѣ *Ивановѣ* и Евграфѣ *Петровѣ*.

Симбирской Губерніи въ Ардатовскій Уѣздный Судъ.

11596. Симбирскій 3-й гильдіи купецъ Евграфъ *Керинъ*, Прапорщикъ Александръ *Загаринъ* и бывшіе въ 1833 г. въ тамошней Городовой Ратушѣ Членами мѣщане Степанъ Жуковъ *Перовъ* и Письмоводитель Андрей *Мурашкинцовъ*, или ихъ повѣренные, по дѣлу, о предоставленномъ купцомъ Кериными изъ дворянъ на дѣвицу Дарью Галактіонову *Клепикову*, заемномъ письмѣ 4,500 р.

Симбирской Губерніи въ Сенгилѣевскій Уѣздный Судъ.

11597. Тайный Совѣтникъ Александръ Никифоровичъ *Скребицкій* и Бригадирша Марья Борисовна *Алмазова*, или ихъ уполномоченные, по дѣлу, о возвращеніи г. Алмазовой 34 душъ крестьянъ у наслѣдованныхъ ею послѣ родственницы ея Княжны Елизаветы *Голицыной* ею купленныхъ у Поручика *Лихарева*, состоящихъ въ селѣ Теренгѣ и о положеніи на нихъ дохода за время нахожденія ихъ у Князя *Голицына*.

Въ Таврическую Межевую Коммиссію:

11598. Купецъ Михайла *Кобецъ*, по представленному Симферопольскою Межевою Конторою на разсмотрѣніе дѣлу, о земляхъ Перекопскаго уѣзда разворенной деревни Ногайники, владѣнія Перекопскаго 3-й гильдіи купца Михайлы Кобца и о предъявленномъ въ оной дачѣ Таврическимъ Магометанскимъ Духовнымъ Правленіемъ вакуфѣ въ количествѣ 30 зановъ.

11599. Дворянинъ Меметчи Мурза *Булгаковъ*, по представленному Симферопольскою Межевою Конторою на разсмотрѣніе дѣлу, о земляхъ Перекопскаго уѣзда, существующей деревни Машевъ и разворенныхъ Бешаранъ и Черкезнике съ урочищами Деранщъ, Еры и Кочкаръ Еры, владѣнія дворянина Меметчи Мурзы Булгакова и о предъявленномъ въ оной дачѣ Таврическимъ Магометанскимъ Духовнымъ Правленіемъ вакуфѣ въ количествѣ 35 зановъ.

Въ Тульскій Уѣздный Судъ.

11600. Архангельскіе купцы, Петръ Николаевъ *Маляхинскій*, Матвѣй Михайловъ *Чернышевъ*, Титулярный Совѣтникъ Михайла Осиповъ *Моринович*ъ, Статскій Совѣтникъ Михайла Ивановъ *Миницкій*, Флота Капитанъ-Лейтенантъ Матвѣй Ивановъ *Кутыгинъ*, Архангельскій купецъ *Пктунинковъ* и Коллежскій Секретарь Иванъ Андреевъ *Лучаковъ*, или ихъ повѣренные, по дѣлу, объ уничтоженіи ихъ долговыхъ актовъ на бывшемъ Гражданскомъ Губернаторѣ Статскомъ Совѣтникѣ Николаѣ Сергѣевѣ *Тухачевскомъ*.

Въ Харьковскую Палату Гражданскаго Суда.

11601. Коллежская Ассессорша Анна *Ромашова*, умершаго Поручика Федора *Полозова* наслѣдники, жена его Доминикія и братъ Штабсъ-Капитанъ Николай *Полозовъ*, или ихъ повѣренные, по дѣлу, о взыскиваемыхъ Ромашовою съ Поручика Федора Полозова по условію между ими заключенному неустоечныхъ 5,000 р. деньгахъ.

Въ Херсонскій Городовый Магистратъ.

11602. Купцы, Одесскій Василій *Козорѣзовъ* и Николаевскій Егоръ *Кустовъ*, по дѣлу, о долгахъ Одесскаго мѣщанина Андрея *Воробьева*.

Въ Ярославскую Палату Гражданскаго Суда.

11603. Купеческія жены: Ярославская Александра Дмитріева *Сорокина* и Рыбинская Анна Дмитріева *Тюменева* и Ростовскій купецъ Семенъ Николаевъ *Шмагинъ*, по дѣлу, о просимомъ ими Сорокиною и Тюменевою возвращеніи, проданнаго Ростовскимъ купцомъ Яковомъ Петровымъ *Емельяновымъ*, Ростовскому купцу Семену Шмагину, принадлежащаго имъ Тюменевой и Сорокиной недвижимаго имѣнія, состоящаго въ г. Ростовѣ.

Ярославской Губерніи въ Мышкинскій Уѣздный Судъ.

11604. Дѣйствительная Статская Совѣтница Марья Павловна *Лошкарева* и наслѣдники покойнаго Титулярнаго Совѣтника Алексѣя Иванова *Соболева*, или ихъ повѣренные, по дѣлу, о недостающей въ пустошѣ Мясоѣдовой, лежащей въ Мышкинскомъ уѣздѣ, принадлежащей Угличскому Алексѣевскому монастырю на половинную часть земли по измѣренію Уѣзднаго Землемѣра *Мухина* 9 дес. 1423 саж.

Ярословской Губерніи въ Ярославскій Уѣздный Судъ.

11605. Поступившій въ рекруты за семейство крестьянина Ярославской Губерніи Пошехонскаго уѣзда Тарасовской волости села Никольскаго Семена *Калинина*, изъ отыскиваемыхъ свободы отъ г. Волкова дворовый человѣкъ Иванъ Дмитріевъ *Бабаевъ* и жена его Глафира Поликарпова, или ихъ повѣренные, по дѣлу, о взысканіи крестьяниномъ Ростовскаго уѣзда деревни Уткина Николаемъ Петровымъ *Щербаковымъ* съ означеннаго Бабаева по контракту денегъ.

Разрядъ IV. О людяхъ, показавшихъ себя неимущими внесть деньги, положенныя за перенос дѣла.

Объявили себя неимущими:

Московской Палаты Гражданскаго Суда въ 1-мъ Департаментѣ:

11606. Коллежскій Регистраторъ Сергѣй Сергѣевъ *Саларевъ*, по дѣлу, о взысканіи съ него Губернскою Секретаршею Надеждою и Александровскаго Института пепиньеркою Марьею *Казариновыми*, по заемному письму денегъ.

11607. Московскій купецъ Сидоръ Козминъ *Фоминъ*, по дѣлу его съ Аптекаремъ Густавомъ *Маттомъ*, о взаимныхъ по условію претензіяхъ.

Въ Астраханской Палатѣ Уголовнаго и Гражданскаго Суда:

11608. Кизлярскій дворянинъ Семенъ *Ломидзе*, по дѣлу, о взысканіи съ купца *Кафтанникова* Астраханскимъ изъ Армянъ жителемъ Артемьемъ *Сапожниковымъ* по 2-мъ векселямъ, дошедшимъ ему по бланковымъ надписямъ отъ дворянъ Ломидзе 1841 р. 50 к.

11609. Астраханскій мѣщанинъ Михей Ивановъ *Бичатниковъ*, по дѣлу, о взысканіи съ него и мѣщанина Максима *Шегталича*, прежде бывшею Капитаншею, а нынѣ Маіоршею, Александрою *Ремизовичевою*, по 2-мъ обязательствамъ и условію недоплатныхъ 1903 р. асс.

Въ Бессарабскомъ Областномъ Гражданскомъ Судѣ.

11610. Титулярный Совѣтникъ Петръ Клементьевъ *Холодовичъ*, иностранецъ На-

зеръ Степановъ *Меликторабовъ* и Турецко-подданный Киворко Степановъ *Тулпанджи*, по дѣлу, о взыскиваемыхъ изъ нихъ Холодовичемъ съ помѣщика Муратъ *Манукъ-Бея*, по заемному письму и домовой здѣлкѣ Назара Меликторабова 9500 р. асс. деньгахъ.

Владимірской Губерніи въ Покровскомъ Уѣздномъ Судѣ.

11611. Покровскій купеческій сынъ Илья Михайловъ *Щукинъ*, по дѣлу съ *Басаргинымъ*, о принадлежности 15 паръ лошадей съ повозками на Покровской почтовой станціи находившихся.

Владимірской Губерніи въ Шуйскомъ Городовомъ Магистратѣ.

11612. Отставный канцеляристъ Аврамъ Петровъ *Поспѣловъ*, по дѣлу, о взыскиваемыхъ имъ съ Шуйскаго мѣщанина Петра Николаева *Бажонова*, за запроданный ему Поспѣлову деревянный флигель,. деньгахъ 193 р. 85⅝ к. серебр.

Въ Вологодской Палатѣ Гражданскаго Суда.

11613. Коллежскій Ассессоръ Сергѣй *Холмовъ*, по дѣлу, о наложенномъ на него Холмова въ бытность его Засѣдателемъ Кадниковскаго Уѣзднаго Суда взысканіи, за совершеніе купчей на проданный Коллежскою Секретаршею *Билевою*, мѣщанину *Ипатову* домъ.

Въ Нижегородской Гражданской Палатѣ.

11614. Балахнинскаго уѣзда села Василевой слободы Воскресенской церкви діаконъ Семенъ *Павловъ* и староста церковный Генералъ-Маіора Кириллы Михайловича Нарышкина крестьянинъ Иванъ Афанасьевъ *Масленниковъ*, по дѣлу, объ отыскиваніи села Козина Священникомъ Иваномъ *Яковлевымъ*, оставшагося послѣ умершаго двоюроднаго дяди его показаннаго села Василевой слободы пономаря Василья *Петрова* имѣнія.

Въ Нижегородскомъ Городовомъ Магистратѣ.

11615. Мѣщанская дѣвица *Ветошникова*, по дѣлу, о завѣщанномъ ею Ветошниковою мѣщанскимъ дочерямъ *Шапошниковымъ* 2-хъ деревянныхъ домахъ, значущихся по оцѣнкѣ въ 700 р. на кои отъ означенной Ветошниковой изъявленъ споръ.

Въ Пензенской Палатѣ Гражданскаго Суда.

11616. Нижегородской Губерніи Княгининскаго уѣзда села Верещай г. Толстовой крестьянинъ Афанасій Савельевъ *Сѣдовъ*, по дѣлу, о взысканіи имъ съ Надворной Совѣтницы Ирины Яковлевой *Мосоловой*, за золу и убыточныхъ денегъ, всего 1700 р. серебр.

Въ Псковскомъ Уѣздномъ Судѣ.

11617. Коллежскій Регистраторъ Гаврила Петровъ *Покровскій,* по дѣлу, о спорной землѣ съ свободными хлѣбопашцами.

Въ Рязанской Палатѣ Гражданскаго Суда.

11618. Коллежскій Регистраторъ Василій Петровъ *Переменинъ,* по дѣлу съ Капитаншею Ольгою *Филиповою,* о духовномъ завѣщаніи, данномъ ею Филиповою на движимое и недвижимое имѣніе.

Рязанской Губерніи въ Ряжскомъ Уѣздномъ Судѣ.

11619. Служащаго въ Рязанскомъ пѣхотномъ полку унтеръ-офицера Дмитрія Иванова *Сурвацова* повѣренный Губернскій Секретарь Алексѣй Герасимовъ *Никитинъ,* по дѣлу съ Ротмистршею Аграфеною *Левашовою,* о спорной землѣ 8 дес.

Разрядъ V. О несостоятельныхъ должникахъ, торговыхъ людяхъ.

Въ образномъ объявленіи, приложенномъ при XI томѣ свода законовъ, приложеніе XXIII, № 2-го общая публикація о торговой несостоятельности людей, заключаетъ въ себѣ слѣдующее. „въ слѣдствіе сего Присутственныя мѣста и Начальства благоволятъ: 1-е, наложить запрещеніе на имѣнія недвижимое должника и аресты на движимыя, буде таковыя въ ихъ вѣдомствѣ находятся; 2-е, сообщить (*въ тѣ Присутственныя мѣста, отъ коихъ публикуется*) о своихъ требованіяхъ на несостоятельнаго должника, или о суммахъ, слѣдующихъ ему отъ оныхъ мѣстъ и Начальствъ. Частныя же лица имѣютъ объявить (*тѣмъ Присутственнымъ мѣстамъ:*) 1-е, о долговыхъ требованіяхъ своихъ на несостоятельнаго и о суммахъ ему должныхъ, хотя бы тѣмъ и другимъ еще и сроки къ платежу не наступили; 2-е, о имѣніи несостоятельнаго находящемся у нихъ въ сохраненіи, или закладѣ и обратно о имуществѣ, отданномъ несостоятельнаго на сохраненіе или подъ закладъ. Объявленіе сіе должно быть учинено, считая отъ дня напечатанія сихъ публикацій въ настоящихъ вѣдомостяхъ въ 3-й разъ въ нижеслѣдующіе сроки: 1-е, жительствующимъ въ томъ же городѣ, въ теченіи 2-хъ недѣль; 2-е, жительствующими въ другихъ мѣстахъ Имперіи, въ продолженіи 4-хъ мѣсяцовъ, и 3-е, заграничными не позже одного года.„ На семъ основаніи публикуется:

11620. Отъ С. Петербургскаго Коммерческаго Суда, 1841 г. Апрѣля въ 28-й день, по опредѣленію онаго, умершій Австрійско-подданный С. Петербургскій временный 3-й гильдіи купецъ Людвигъ Іосифъ *Палецци,* объявленъ несостоятельнымъ должникомъ.

11621. Отъ С. Петербургскаго Коммерческаго Суда, 1841 г. Апрѣля въ 28-й день,

по опредѣленію онаго, С. Петербургскій 3-й гильдіи купецъ Степанъ Павловъ *Ануковъ*, объявленъ несостоятельнымъ должникомъ.

11622. Отъ Коломенскаго Городоваго Магистрата объявляется, что должники, Коломенскій купецъ Никита и братъ его Ксенафонтъ Васильевы *Третьяковы*, объявили себя несостоятельными должниками.

11623. Отъ Медынскаго Городоваго Магистрата, 1841 г. Января въ 31-й день, по опредѣленію онаго, Медынскій мѣщанинъ Алексѣй Ивановъ *Казанцовъ*, объявленъ несостоятельнымъ должникомъ.

Разрядъ VI. О несостоятельныхъ разнаго сословія должникахъ, непринадлежащихъ къ торговому званію.

11624. Черниговской Губерніи отъ Городницкаго Уѣзднаго Суда объявляется, чтобы всѣ тѣ, кои имѣютъ на Коллежскаго Совѣтника Василія *Оболонскаго* претензіи, равно кто имѣетъ подъ управленіемъ, присмотромъ, или въ храненіи какое его имѣніе, или кто ему долженъ, явились бы въ оный Судъ, первые съ законными о претензіяхъ своихъ доказательствами, а послѣдніе въ объявленіи о имѣніи Оболонскаго и долгахъ его на нихъ, такъ присутственныя мѣста, буде по онымъ зависятъ какія взысканія, прислали бы свои требованія въ узаконенные сроки, подъ потеряніемъ въ противномъ случаѣ права на взысканіе съ Оболонскаго своихъ претензій; частныя же лица, буде не объявятъ о имѣніи Оболонскаго подъ управленіемъ, присмотромъ, или въ храненіи у нихъ состоящемъ, или же долгъ его присвоютъ себѣ, съ тѣми поступлено будетъ по законамъ.

Разрядъ VII. Объ избранныхъ кураторахъ, объ открытіи конкурсовъ, долговыхъ коммиссій, о непризнаваніи банкротами и проч.

11625. Конкурсное управленіе, учрежденное по дѣламъ несостоятельнаго должника Московскаго 3-й гильдіи купца Степана Родіонова *Филипова*, получивъ утвержденіе отъ Московскаго Коммерческаго Суда, открыло свои засѣданія прошлаго Января 17 числа 1841 г. въ Москвѣ Рогожской части 4-го квартала въ домѣ подъ № 630-мъ, въ квартирѣ предсѣдателя сего управленія Титулярнаго Совѣтника Федора Иванова *Хандрикова*, а присутствіе онаго назначено быть каждо-недѣльно по пятницамъ съ 5-ти до 7-ми часовъ пополудни; о чемъ извѣщаетъ всѣхъ, кому сіе вѣдать надлежитъ.

Разрядъ VIII. О вызовѣ наслѣдниковъ къ полученію наслѣдства, также кредиторовъ и должниковъ къ расчетамъ.

Вызываются къ явкѣ, первые съ доказательствами о правѣ наслѣдія, вторые съ долговыми актами, а послѣдніе съ платежемъ денегъ:

Московскаго Магистрата во 2-й Департаментъ:

11626. Наслѣдники, къ оставшемуся послѣ умершаго Московскаго купца Ивана Александрова *Емельянова* имѣнію, въ положенный законами срокъ.

11627. Наслѣдники, къ оставшемуся, послѣ умершихъ Московскихъ купцовъ: Петра, Александра, Максима Васильевыхъ *Лебедевыхъ* капиталу, кромѣ Петра Васильева, 1-го брака дочери Екатерины, 2-го брака сыновей: Василья, Дмитрія, Аркадія, дочерей Ольги и Анны, Александры Васильева сына Николая дочерей, Катерины и Анны, Максима Васильева жены Анны Алексѣевой, дѣтей ихъ Николая и Ивана, на основаніи св. гражд. зак. Х т. 762 й ст. срокъ.

11628. Наслѣдники и кредиторы, къ оставшемуся послѣ умершаго Московскаго купца Козмы *Родіонова* имѣнію, въ положенный законами срокъ.

11629. Наслѣдники, къ оставшемуся движимому имѣнію, послѣ умершей Московской купчихи Авдотьи Васильевой *Сапожковой*, въ положенный закономъ срокъ.

11630. Наслѣдники, кредиторы и должники, къ оставшемуся послѣ умершей Московской мѣщанки Анны Федоровой *Дроздовой* имѣнію, въ положенный законами срокъ.

11631. Наслѣдники къ имѣнію, умершаго Московскаго мѣщанина Ивана Михайлова *Хрулева*, на основаніи 762 ст. Х т. св. зак. гражд. срокъ.

11632. Наслѣдники къ имѣнію, послѣ умершей малолѣтной Московской мѣщанки Любови Ивановой *Фигачевой*, на основаніи св. зак. зак. гражд. Х т. 762 ст. срокъ.

11633. Наслѣдники, кредиторы и должники, умершаго мѣщанина Ивана Анофріева сына *Анофріева*, въ положенные на то закономъ сроки.

Московскаго Надворнаго Суда во 2-й Департаментъ.

11634. Наслѣдники, кредиторы и должники, умершаго Переславскаго мѣщанина Ивана Николаева *Коргина*, въ положенный закономъ срокъ.

Московскаго Уѣзднаго Суда во 2-й Департаментъ:

11635. Наслѣдники, умершей Коллежской Совѣтницы Христины Яковлевой *Геркенъ*, къ оставшемуся ея имѣнію, въ положенный законами срокъ.

11636. наслѣдники, къ оставшемуся послѣ дочери Надворнаго Совѣтника дѣвицы Екатерины Самойловой *Яньшевой* имѣнію, въ положенный закономъ срокъ.

11637. Наслѣдники, покойнаго Маіора *Дмитрія* Савостьянова *Бровцына*, къ полученію оставшагося послѣ его билета Сохранной Казны Московскаго Опекунскаго Совѣта, писаннаго 1838 г. Мая 10 дня за № 50,776, суммою въ 8,418 р. 65 к. асс. въ положенный закономъ срокъ.

11638. Кредиторы и должники, Титулярнаго Совѣтника Петра Николаева *Титова*, въ срокъ закономъ положенный.

11639. Наслѣдники, кредиторы и должники, умершаго Титулярнаго Совѣтника Николая Алексѣева *Жуковскаго*, къ полученію оставшагося послѣ Жуковскаго имѣнія въ наслѣдство, въ срокъ законами положенный.

11640. Наслѣдники, умершаго Губернскаго Регистратора Александра Иванова *Зенлейна*, къ принятію оставшагося послѣ его дома, состоящаго въ Мясницкой части, въ срокъ закономъ положенный.

11641. Наслѣдники, кредиторы и должники, къ оставшемуся движимому и недвижимому имѣнію, послѣ умершаго Московскаго цѣховаго Василья Петрова *Стришкова*, въ положенный законами срокъ.

Въ Калужскій Уѣздный Судъ:

11642. Кредиторы и должники, покойной Статской Совѣтницы Варвары Васильевой *Капорской*, въ положенный законами срокъ.

11643. Кредиторы и наслѣдники, дворянина Егора Осипова *Лоторева*, первые для полученія по долговымъ обязательствамъ удовлетворенія, а послѣдніе съ законными доказательствами для полученія наслѣдства, въ положенный закономъ срокъ.

Кіевской Губерніи въ Сквирскій Уѣздный Судъ.

11644. Родственники, послѣ безпотомно умершей дворянки Людвики урожденной Балинской, *Робертовой*, къ оставшемуся разному движимому имуществу, оцѣненному въ 121 р. 73 к. серебр. 600 Голандскихъ червонцовъ и 1050 р. серебр. находящемуся по заемнымъ письмамъ у помѣщицы Подполковницы Емиліи Челищевой, на полученіе оставшагося послѣ ея наслѣдства, въ установленный срокъ.

Въ Костромскую Палату Гражданскаго Суда:

11645. Наслѣдники, кредиторы и должники, умершей по 1-мъ мужѣ Статской Совѣтницы Любови Федоровой Шкотъ, по 2-мъ Лосячковой, а 3-мъ *Жу-*

ковой, съ тѣмъ, чтобъ наслѣдники объявили свои требованія Палатѣ каждый съ представленіемъ засвидѣтельствованной поколѣнной росписи и съ ясными доказательствами о правахъ своихъ и о принадлежности каждому роду отыскиваемаго имѣнія, въ положенный закономъ срокъ.

11646. Наслѣдники, кредиторы и должники, умершаго Поручика Дмитрія Николаева *Шевелева*, съ тѣмъ, чтобъ наслѣдники объявили свои требованія Палатѣ, каждый съ представленіемъ засвидѣтельствованной поколѣнной росписи и съ ясными доказательствами о правахъ своихъ и о принадлежности каждому роду отыскиваемаго имѣнія, въ положенный закономъ срокъ.

Въ Курляндскій Оберъ-Гофгерихтъ.

11647. По провокаціи Фердинанда *фонъ-Нольда*, помѣщика мызъ Коллетенъ и Віргенъ, дабы всѣ тѣ, кои намѣрены оспаривать право провоканта къ принятію въ качествѣ ближайшаго Агната вымершаго дома фонъ-Нольдовъ *КлейнъГрамзденскихъ*, имѣнія Клейнъ-Грамзденъ во владѣніе за вступную цѣну 60 т. флориновъ Албертовыхъ, назначенную транзактомъ, учиненнымъ 11 Января 1786 г. между умершимъ Іоганомъ Гейнрихомъ фонъ-Нольдомъ, помѣщикомъ мызы Клейнъ-Грамзденъ, его женою Екатериною и сыномъ его Левиномъ Леопольдомъ фонъ-Нольдомъ, или кои присвоиваютъ лучшія или равныя притязанія, дабы съ имѣющимися на претензіи ихъ доказательствами, явились въ сей Оберъ-Гофгерихтъ сами, или чрезъ законныхъ повѣренныхъ на первый явочный срокъ: 23-го, 24-го и 25-го Іюля 1841 г. и потомъ ожидали дальнѣйшаго по сему дѣлу производства, подъ опасеніемъ, что не явившіеся ни на вышеозначенный первый, ни на второй и окончательный, въ свое время назначену быть имѣющій явочные сроки, претендатели лишатся навсегда права иска, съ признаніемъ и судебнымъ утвержденіемъ права Фердинанда фонъ-Нольда къ принятію имѣнія Клейнъ-Грамзденъ во владѣніе за вступную цѣну 60 т. флориновъ Албертовыхъ и безъ другаго какаго либо обремененія.

Минской Губерніи въ Вилейскій Земскій Судъ.

11648. Наслѣдники Антонины матери Казиміра и Михаила *Хрептовичевъ*, для выкупа изъ заклада имѣнія Хожова въ Вилейскомъ уѣздѣ состоящаго, на которомъ обезпечено для Феликса и Франциски Хелховскихъ 5,800 червонныхъ, въ опредѣленный закономъ срокъ.

Симбирской Губерніи въ Ардатовскій Уѣздный Судъ.

11649. Должники и кредиторы, покойнаго Подпоручика Автамона Леонтьева *Юрасова*, на основаніи X т. зак. гражд. 231 ст. 9-ти мѣсячный срокъ.

Въ Тобольскій Окружный Судъ.

11650. Кредиторы, должники и наслѣдники, послѣ умершаго Статскаго Совѣтника

Сергѣя Фадѣева *Жолобова*, проживающаго въ городѣ Тобольскѣ, будучи холостымъ, въ оставшемуся имуществу и наличнымъ деньгамъ, въ законный со дня припечатанія срокъ.

Тульской Губерніи въ Каширскій Уѣздный Судъ.

11651. Наслѣдники, кредиторы и должники, покойнаго Генералъ-Маіора Апполона Васильевича *Сумарокова*, для полученія оставшагося послѣ его имѣнія, состоящаго Тульской Губерніи Каширскаго уѣзда въ сельцѣ Кашиневѣ, въ узаконенный срокъ.

Въ Тульскій Уѣздный Судъ.

11652. Наслѣдники, въ оставшемуся послѣ умершаго Чиновника 5-го класса Ивана Иванова *Колабьева* имуществу и недвижимому имѣнію, равно кредиторы и должники, въ положенный законами срокъ.

Херсонской Губерніи въ Одесскій Уѣздный Судъ.

11653. Наслѣдники, умершаго въ городѣ Одессѣ Пруско-поддавнаго Христіана *Шульца*, на право полученія оставшагося послѣ Шульца капитала 2,442 р. 52 к. асс. хранящагося въ Одесскомъ Приказѣ Общественнаго Призрѣнія, въ узаконенный срокъ.

Черниговской Губерніи въ Глуховскій Уѣздный Судъ.

11654. Наслѣдники, умершаго Коллежскаго Ассессора Григорія Николаева *Богаевскаго*, кромѣ Капитана Генеральнаго Штаба Николая Григорьева *Богаевскагожъ*, для полученія взнесенныхъ означеннымъ Григоріемъ Богаевскимъ въ Государственный Заемный Банкъ, на обезпеченіе платежа податей по 7-й ревизіи за 7 душъ дворовыхъ людей денегъ, въ положенное закономъ время.

Въ Ярославскую Палату Гражданскаго Суда.

11655. Наслѣдники, умершаго Поручика Степана Александрова *Коробовскаго*, кромѣ объявившаго уже права свои брата его роднаго Подпоручика Сергѣя *Коробовскаго* и кредиторы, въ положенный закономъ срокъ.

Разрядъ IX. О сыскѣ людей, которые должны быть представлены къ суду, независимо отъ ихъ воли по всѣмъ родамъ судопроизводства, въ томъ числѣ о сыскѣ людей бѣглыхъ. (Публикаціи нѣтъ.)

Разрядъ X. О пойманныхъ бродягахъ и о такихъ бѣглыхъ людяхъ, которыхъ извѣстно званіе и прежнее жительство. (Публикаціи нѣтъ.)

Разрядъ XI. Объ утратѣ разныхъ документовъ, также объ уничтоженіи вѣрющихъ писемъ и проч.

11656. Государственному Заемному Банку объявленоОраніенбаумскимъ Уѣзднымъ Судомъ, что на капиталъ 400 р. асс. принадлежащій малолѣтнымъ дѣтямъ умершаго Капитана Меркула *Начапинскаго*, доставленный на обращеніе 1817 г. Апрѣля 6, тамошнею Дворянскою Опекою билета Банка за № 1727 и 3023, отославшаго изъ Опеки для храненія въ Ораніенбаумское Уѣздное Казначейство, въ семъ послѣднемъ ненаходится и невидно, куда оный пересланъ; въ слѣдствіе сего, Государственный Заемный Банкъ извѣщаетъ, дабы то лицо или мѣсто, у котораго означенный билетъ находится, въ теченіи года предъявили его въ Банкъ; въ противномъ случаѣ, съ капиталомъ симъ поступлено будетъ на основаніи Банковыхъ правилъ.

11657. Отъ Московскаго Губернскаго Правленія объявляется, буде у кого окажется потерянное свидѣтельство, воспитанницею Московскаго Воспитательнаго Дома, Анною *Алексѣевою*, выданное ей изъ Воспитательнаго Дома 29 Мая 1838 г. за № 1653, то считать оное недѣйствительнымъ.

11658. Отъ Московскаго Губернскаго Правленія объявляется, буде у кого окажется потерянный женою рядоваго гренадерскаго Генералиссимуса Князя Суворова полка Ивана *Дмитріева*, Афросиньею Васильевою паспортъ, данный ей изъ Тверскаго рекрутскаго присутствія, то считать оный недѣйствительнымъ и представить куда слѣдуетъ для уничтоженія.

11659. Директоръ Училищъ Смоленской Губерніи объявляетъ, что выданный 24 Августа 1838 г. за № 311, аттестатъ о службѣ бывшему штатному Смотрителю Вяземскихъ училищъ Капитану Александръ Степанову *Жыркѣвичу* 2-му, украденъ вмѣстѣ съ его вѣщами и бумагами, а потому если оный гдѣ либо окажется, не считать дѣйствительнымъ.

11660. Отъ Одесскаго Коммерческаго Суда объявляется, что у Одесскаго купца Овидія *Ильина* въ бытность его въ городѣ Бобруйскѣ изъ квартиры ночью съ 31 Мая на 1-е число Іюня уворованъ сундучекъ съ 225 р. асс. серебр. 14 р. 15 к. и двумя векселями; данными первый 30 Апрѣля 1837 г. по довѣренности Кременчугскаго 2-й гильдіи купца Абрама *Кацинилисона*, Одесскимъ купцомъ Нусимомъ *Кацинилисономъ*, таковому же купцу Михелю *Серебренному* на 6,000 р. асс. срокомъ на 4 мѣсяца, доставшійся ему Ильину по бланковой надписи и протестованный имъ за неплатежъ 8 Сентября 1837 г. за № 78 и вторый 23 Февраля 1838 г. Кременчугскимъ купцомъ Нусимомъ Кацинилисономъ ему Ильину на 4,450 р. асс. срокомъ на 11 мѣсяцовъ и 20 дней, протестованный имъ 22 Февраля 1839 г. за № 33, на мѣсто же таковыхъ векселей, выдана ему Ильину изъ

онаго Суда 17 Декабря выпись; почему буде таковые векселя и деньги у кого окажутся, то первые считать вовсе уже недѣйствительными, а последніе для возвращенія просителю выслать въ оный Судъ.

11661. Въ Ярославскую Палату Гражданскаго Суда, подала изъ дворянъ Титулярная Совѣтница Прасковья Егорова *Скрыпицына* прошеніе, въ коемъ она съ приложеніемъ копію съ явочнаго прошенія прописала, что ею потеряно свидѣтельство, выданное изъ оной Палаты 17 Мая 1834 г. за № 2994 на имѣніе ея, состоящее Ярославской Губерніи Мышкинскаго уѣзда въ сельцѣ Свищевѣ 9, деревняхъ: Ковановѣ 15, большемъ Легаловѣ 7, меньшемъ Легаловѣ 8, Плоскахъ 9, Зарѣчьѣ 8, Кореляхъ 4, Жердѣевѣ 15, Морозовѣ 9, Желеской 8, Козловѣ 70 и Толстиковѣ 12, а всего по 7-й ревизіи на 174 ревизскихъ мужеска пола души; въ слѣдствіе чего Палата сія объявляя о семъ проситъ, буде гдѣ упомянутое свидѣтельство откроется, доставить оное въ нее для надлежащаго съ нимъ распоряженія.

Разрядъ XII. О лишеніи правъ торговаго состоянія, по необъявленію капитала. (Публикаціи нѣтъ.)

Разрядъ XIII. О вызовѣ по дѣламъ, касающимся до межеванія земель: генеральнаго, специальнаго и своекоштнаго. (Публикаціи нѣтъ.)

Разрядъ XIV. О вызовѣ для казенныхъ подрядовъ, поставокъ, откуповъ и снятія оброчныхъ статей.

11662. Отъ Пажескаго ЕГО ИМПЕРАТОРСКАГО ВЕЛИЧЕСТВА Корпуса, симъ объявляется, дабы желающіе принять на себя поставку въ оный съ доставкою на мѣсто, дровъ березовыхъ однополенныхъ, съ незначительною частію ольхи, до 2000 саженъ; явились въ Хозяйственный Комитетъ сего Корпуса въ назначенныя: торгу 23 и переторжкѣ 27 числѣ текущаго Мая мѣсяца въ 12 часовъ утра, съ благонадежными залогами и надлежащими о званіи видами.

11663. Провіантскій Департаментъ Военнаго Министерства, объявляетъ желающимъ принять на себя въ семъ году исправленіе разныхъ повреждeній въ домѣ Военнаго Министерства, состоящемъ 1-й Адмиралтейской части въ 3-мъ кварталѣ, дабы явились съ узаконенными свидѣтельствами и залогами въ оный Департаментъ къ торгу 27-го и переторжкѣ 30 сего Мая мѣсяца, гдѣ могутъ видѣть смѣты и кондиціи.

11664. Провiантскiй Департаментъ Военнаго Министерства, приглашаетъ желающихъ принять на себя сплавъ хлѣба:

Изъ Новой Ладоги:

Въ Кексгольмъ, муки 1206 кулей, крупъ 143 четвер. овса 330 четвертей.

Въ Сердоболь, муки 74 куля, крупъ 8 четверт. овса 244 четвертей.

Торгъ на сей сплавъ назначенъ 27, переторжка 30 сего Мая, которые будутъ произведены чрезъ изустное объявленiе цѣнъ и чрезъ присылку и подачу запечатанныхъ объявленiй, имѣющихъ приниматься не далѣе 12 часовъ дня переторжки.

Въ объявленiяхъ сихъ должно быть означено: званiе, имя, фамилiя и мѣсто пребыванiе объявителя, какое количество продуктовъ, куда и по какимъ цѣнамъ желаетъ перевесть; при чемъ слѣдуетъ приложить свидѣтельство на право вступленiя въ подрядъ и по суммѣ онаго достаточные законные залоги, или поручительство, на основанiи 556 ст. части 4, книги 1-й, т. 8-го св. военныхъ постановленiй, на запечатанномъ конвертѣ, кромѣ адреса въ Провiантскiй Департаментъ Военнаго Министерства, должна быть надпись: „объявленiе къ торгамъ на сплавъ хлѣба изъ Новой Ладоги въ Кексгольмъ и Сердоболь."

Желающiе предварительно знать условiя сей перевозки, могутъ читать ихъ ежедневно въ Провiантскомъ Департаментѣ въ присутственное время.

11665. Коммисарiатскiй Департаментъ Морскаго Министерства объявляетъ симъ, дабы желающiе принять на себя поставку потребнаго на 1842 г. въ кормъ казенныхъ лошадей сѣна сухаго, не осоковатаго, не быльеватаго, не гнилаго, безъ оверщья, прутья и листьевъ, совершенно въ кормъ лошадямъ годнаго, изъ покоса нынѣшняго лѣта, на С. Петербургскую Адмиралтейскую конюшню до 25,000 пуд. и въ Морскiе госпитали въ С. Петербургѣ, Выборгскую до 421 пуд. и Калинковскую до 691 пуд.; являлись въ сей Департаментъ къ торгу 3-го и чрезъ 3 дня къ переторжкѣ 7-го числа Iюля сего 1841 г. съ надлежащими въ 3-ю часть поставки благонадежными залогами и прочими актами.

Кондицiи же на эту поставку, могутъ видѣть каждодневно во время присутствiя въ томъ Департаментѣ.

При чемъ объявляется: 1-е, что желающiе принять участiе въ торгахъ на сiю поставку, должны подавать о томъ прошенiя заблаговременно и не позже какъ за два дня до начатiя ихъ, дабы Департаментъ могъ разсмотрѣть правильность документовъ.

2-е, Что сверхъ изустныхъ торговъ, допускаются запечатанныя объ-

явленія, кои имѣютъ быть присланы или поданы въ Коммисаріатскій Департаментъ не позже перваго часа пополудни въ день назначенный для переторжки, и на основаніи 1243 ст. т. X свод. зак. гражд. должны заключать въ себѣ: а) согласіе принять поставку сѣна на основаніи кондицій; б) цѣну написанную складомъ; в) мѣсто пребываніе, званіе, имя и фамилію объявителя, съ означеніемъ мѣсяца и числа когда писано; при чемъ при объявленіи должны быть приложены по суммѣ подряда достаточные и ни какому сомнѣнію неподверженные залоги и о званія документы.

На запечатанномъ объявленіи, кромѣ адреса, на имя Коммисаріатскаго Департамента Морскаго Министерства должна быть слѣдующая надпись: „объявленіе къ торгамъ, назначеннымъ на поставку сѣна для Адмиралтейства на 1842 г.„

11666. Коммиссаріатскій Департаментъ Морскаго Министерства объявляетъ симъ, дабы желающіе принять на себя поставку въ Кронштатскіе Адмиралтейскіе провіантскіе магазины, потребнаго въ кормъ казенныхъ лошадей на 1842 г. сѣна до 13,160 пуд. и для Кронштатской и Ораніенбаумской Морскихъ госпиталей, для первой 3285 пуд. и для послѣдней 518 пуд. сухаго, не осоковатаго, не былѣеватаго, не гнилаго, безъ овершья, прутья и листьевъ, совершенно въ кормъ лошадямъ годнаго, изъ покоса нынѣшняго лѣта; являлись въ сей Департаментъ къ торгу 7-го и чрезъ 3 дня къ переторжкѣ 11-го числъ Іюля сего 1841 г. съ надлежащими въ 3-ю часть поставки залогами и прочими актами.

Кондиціи же на эту поставку, могутъ видѣть каждодневно во время присутствія въ семъ Департаментѣ.

При чемъ объявляется: 1-е, что желающіе принять участіе въ торгахъ на эту поставку, должны подавать о томъ прошенія заблаговременно и не позже какъ за два дня до начатія ихъ, дабы Департаментъ могъ разсмотрѣть правильность документовъ.

2-е, Что сверхъ изустныхъ торговъ, допускаются запечатанныя объявленія, кои имѣютъ быть присланы или поданы въ Коммисаріатскій Департаментъ не позже перваго часа пополудни въ день назначенный для переторжки и на основаніи 1243 ст. т. X св. зак. гражд. должны заключать въ себѣ: а) согласіе принять поставку сѣна на основаніи кондицій; б) цѣны написанныя складомъ; в) мѣсто-пребываніе, званіе, имя и фамилію объявителя, съ означеніемъ мѣсяца и числа когда писано; при чемъ при объявленіи должны быть приложены по суммѣ подряда достаточные и ни какому сомнѣнію неподверженные залоги и о званіи документы.

На запечатанномъ объявленіи, кромѣ адреса на имя Коммисаріатскаго Департамента Морскаго Министерства, должна быть слѣдующая надпись: объявленіе къ торгамъ, назначеннымъ на поставку для Кронштата сѣна на 1842 г.„

11667. Отъ Новгородской Казенной Палаты объявляется, что по случаю неисправности содержательницы Бѣлозерскаго питейнаго откупа Коллежской

Совѣтницы Бачмановой, назначенъ въ Палатѣ на отдачу сего откупа въ содержаніе на остальное время текущаго 4-хъ лѣтія, торгъ 28 Августа сего 1841 г. съ узаконенною чрезъ 3 дня переторжкою; почему желающіе взять въ содержаніе помянутый откупъ, благоволятъ явиться въ оную Палату съ благонадежными залогами, назначенными на сей предметъ 79 § откупныхъ съ 1839 по 1843 г. условій.

Разрядъ XV. О публичной и аукціонной продажѣ имѣній и объ отмѣнѣ продажъ сего рода.

11668. Отъ С. Петербургскаго Губернскаго Правленія объявляется, что въ ономъ будетъ продаваться деревянный домъ, принадлежащій Коллежскому Ассесору *Вистенгаузину*, состоящій въ Петергофѣ на Фабричной улицѣ со всѣмъ при немъ строеніемъ и землею съ садомъ, который имѣется квадратныхъ 171 саж. 6¼ арш. доходу никакого неприноситъ, оцѣненъ въ 100 р. серебр., описанъ на пополненіе значительнаго казеннаго взысканія; желающіе пріобрѣсть оный домъ покупкою, имѣютъ явиться въ Правленіе къ торгамъ на срокъ Мая 28 числа и чрезъ 3 дня къ переторжкѣ, гдѣ можно видѣть и подробную опись тому дому.

11669. Отъ Правленія Государственнаго Заемнаго Банка объявляется, что въ ономъ продаваться будетъ заложенное и просроченное имѣніе Поручика Егора *Лускина*, Могилевской Губерніи Копыскаго уѣзда 133 души 7-й ревизіи, съ рожденными послѣ ревизіи, съ землею и всѣми угодьями, къ сему имѣнію принадлежащими; о срокахъ торгамъ, объявлено будетъ особо.

11670. Владимірскій Приказъ Общественнаго Призрѣнія объявляетъ, что въ ономъ назначено въ продажу съ аукціоннаго торга заложенное и просроченное имѣніе Подпоручика Дмитрія *Чернева*, состоящее Ковровскаго уѣзда въ сельцѣ Таковомъ мужеска пола дворовыхъ 7, крестьянъ 63, и деревнѣ Грибчихѣ крестьянъ 13, а всего 83 души, съ принадлежащею къ онымъ землею; о времяни же назначенія торговъ, извѣщено будетъ особо.

Разрядъ XVI. О вызовахъ людей, дворянскаго и прочихъ сословій къ выборамъ или совѣщаніямъ.

(Публикацiи нѣтъ.)

Разрядъ XVII. Разнородныя публикаціи, неподходящія къ разрядамъ здѣсь означеннымъ.

11671. Отъ Вологодскаго Губернскаго Правленія объявляется, что бывшему въ городѣ Великомъ Устюгѣ Лѣсничимъ, Капитанъ-Лейтенанту Сергѣю *Дурново*, неизвѣстною ему женщиною пришедшею за милостынею, оставленъ до возвращенія ея мальчикъ, называя его своимъ сыномъ Степаномъ, но за онымъ къ нему непришла, потомъ въ скоромъ времяни взятъ былъ на

воспитаніе Поручицею *Фроловою*, которая проситъ причислить къ дому ея; непринадлежитъ ли онъ Степанъ какому помѣщику, казенному или удѣльному селеніямъ, свѣденіе объ этомъ нужно имѣть Велико-Устюжскому Уѣздному Суду, по производящемуся въ ономъ дѣлу; примѣтами онъ Степанъ, 1 арш. 15 верш. лицемъ чистъ, волоса на головѣ русые, глаза голубые, носъ невеликъ, ротъ и подбородокъ умѣренные, на лѣвой щекѣ близь носу имѣется рубецъ величиною въ длину четверть вершка, отъ роду 14 лѣтъ.

11672. Волынской Губерніи Дубенскій Уѣздный Судъ объявляетъ, что по исковымъ дѣламъ дворянина Михайла *Дембицкаго*, о слѣдуемыхъ ему 345 р. Дубенской 3-й гильдіи купчихи Маріи *Зайдмановой*, слѣдуемыхъ ей 199 р. 42 к. серебр. и ея сына Шліомы Мордка *Зайдмана*, о слѣдуемыхъ ему доходахъ изъ корчемной села Мирогощи аренды съ помѣщикомъ отставнымъ Маіоромъ и Кавалеромъ Викентіемъ *Хилинскимъ*, въ ономъ Судѣ заведеннымъ, Уѣздный Судъ согласно 1705 ст. X т. св. зак. гражд. вызываетъ помѣщика Хилинскаго къ явкѣ въ Судъ для дачи по симъ дѣламъ объясненій, коего троекратно вызывалъ, но онъ Хилинскій на опредѣленные сроки неявлялся.

11673. Отъ Коломенскаго Уѣзднаго Суда объявляется, неокажется ли гдѣ на жительствѣ отставнаго Бобруйской крѣпости Командира арестантской 26-й роты Капитана Ивана Андреева *Мелсневскаго*, Маіорши Натальи Петровой *Робовичъ*, урожденной Небольсиной, Коллежскаго Секретаря Александра Сергѣева *Татаринова*, Нѣжинскаго Грека Николая Семенова *Бахчеванова*, отставнаго Коммисаріатскаго старшаго писаря Ивана Тимофеева *Куркина* и Московскаго мѣщанина Михайлы Афанасьева *Соловьева*, или ихъ наслѣдниковъ съ ясными на право наслѣдства доказательствами, и если окажутся, то объявить имъ, чтобъ они явились въ оный Судъ сами, или бы прислали повѣренныхъ съ законными довѣренностями, для полученія слѣдующихъ въ выдачу имъ по претензіямъ ихъ денегъ: 1-му 140 р. $59\frac{5}{7}$ к. 2-му 338 р. $71\frac{3}{7}$ к. 3-му 63 р. $53\frac{3}{7}$ к. 4-му 38 р. 5-му 98 р. $81\frac{5}{7}$ к. и 6-му 19 р. $2\frac{4}{7}$ к. серебр. состоящимъ на г-жѣ *Барыковой*.

11674. Отъ Коломенскаго Городоваго Магистрата объявляется, что должникъ Коломенскій мѣщанинъ Сергѣй Михайловъ *Горожанкинъ*, объявилъ себя несостоятельнымъ должникомъ; почему кредиторы его съ документами, а должники съ платежемъ должныхъ денегъ, также если гдѣ окажется принадлежащее ему имѣніе, товары и деньги, то таковые бы дали знать оному Магистрату, по содержанію X т. св. зак. гражд. 2299, 2300, 2301, 2302, 2303 и 11 т. устава и учрежденія торговыхъ 1397, 1398, 1399, 1400, 1401, 1402 и 1403 ст. дабы первые съ своими документами, а послѣдніе съ платежемъ долговъ и представленіемъ его собственности, явились въ оный Магистратъ, въ назначенный на то срокъ.

11675. Куадская Таможенная застава объявляя симъ, что по разнымъ конфискаціоннымъ дѣламъ, хранятся въ оной наградныя деньги, слѣдующія въ выдачу лицамъ, мѣсто-пребываніе которыхъ заставѣ неизвѣстно, и именно: бывшимъ чинамъ пограничной стражи Ревельскаго Таможеннаго Округа: Надзирателю *Клабису* 10 р. 42 к., объѣздчику Ивану *Щипицыну* 1 р. 28$\frac{4}{7}$ к. стражникамъ: Даніилѣ *Никитину* 7 р. 22$\frac{6}{7}$ к., Сергѣю *Иванову* 5 р. 21 к. Никитѣ *Мизгиреву* 5 р. 21 к. и Алексѣю *Маркову* 4 р. 10 к. и наслѣдникамъ бывшаго Вагемейстера сей заставы *Анкудинова* 12 р. 40$\frac{2}{7}$ к. серебр., вызываетъ ихъ или наслѣдниковъ, явиться въ заставу или прислать повѣреннаго съ законными доказательствами на право полученія сихъ денегъ, въ постановленные сроки: находящіеся въ Россіи въ теченіи одного г., а пребывающіе внѣ оной, въ теченіи 2-хъ лѣтъ, отъ вышеписаннаго числа.

11676. Орловскій Приказъ Общественнаго Призрѣнія въ изъявленіе благодарности своей Доктору резервной дивизіи 2-го Пѣхотнаго Корпуса Доктору Медицины Статскому Совѣтнику Адаму Осиповичу *Фоустману*, за пожертвованный имъ въ пользу Приказа деревянный домъ, состоящій въ городѣ Малоархангельскѣ, дошедшій ему отъ Титулярнаго Совѣтника Степана Васильева Кондратьева, за неплатежъ по закладной должныхъ ему г. Фоустману денегъ ас. 2000 р., симъ доводитъ объономъ пожертвованіи до всеобщаго свѣдѣнія.

11677. Саратовской Губерніи отъ Царицынскаго Городоваго Магистрата публикуется въ силу 1503 ст. св. зак. т. XI уст. и учреж. торговыхъ, что имѣвшееся въ ономъ Магистратѣ о несостоятельности Царицынскаго мѣщанина Михайлы Афанасьева *Деревянскова* къ платежу долговъ, объявленной имъ 8 Августа 1822 г. дѣло 28 Января сего г. рѣшено тѣмъ, заключеніе о причинѣ упадка мѣщанина Деревянскова за смертію его оставить; состоящій въ наличности капиталъ, вырученный изъ имѣнія Деревянскова за расходомъ съ небольшимъ 530 р. асс. раздѣлить кредиторамъ его съ претензіями на 9020 р. асс. именно: купцамъ: Горбатовскому Петру *Галкину*, Нахичеванскому Никитѣ *Попову*, Астраханскимъ братьямъ *Сапожниковымъ*, Касимовскимъ, Козмѣ *Пустовалову*, Степану *Полежаеву*, Ивану *Пустовалову* и Царицынскаго Уѣзднаго Училища умершему учителю Ильѣ *Пестровскому*; почему каждому на рубль капитальной суммы причтется съ тѣмъ, дабы помянутые кредиторы его, кромѣ Сапожниковыхъ, предоставившихъ свою часть въ пользу неимущихъ мѣстныхъ мѣщанъ, а Петровскаго наслѣдники для полученія слѣдующихъ имъ частей, явились въ оный Магистратъ, въ положенный закономъ срокъ.

11678. Тверской Губерніи отъ Бѣжецкаго Городническаго Правленія объявляется, что на уволеннаго отъ службы Уланскаго Его Королевскаго Высочества Принца Фридриха Виртембергскаго полка Поручика Виктора Петрова *Крыжановскаго*, поступили въ оное Правленіе отъ Подпоручика 7-й Конно-Артиллерійской бригады конно-легкой № 14 батареи Владиміра Александрова *Ильина* 3 заемныя письма, дошедшія ему по надписямъ

отъ Подпоручика *Пащенко*, писанныя 1840 г. Ноября 23 дня въ 720 р. серебр. то явились бы г. Крыжановскій, или наслѣдники его въ оное Правленіе для обозрѣнія тѣхъ заемныхъ писемъ и представленія платежа, въ узаконенный срокъ.

11679. Бѣлостокская Палата Гражданскаго Суда, во исполненіе Именнаго Высочайшаго Указа въ 25-й день Іюня 1840 г. состоявшагося, прекращая съ 9-го Сентября тогожъ г. порядокъ производства, по статуту Литовскому и конституціямъ тяжебныхъ дѣлъ, возстановила оный, по общимъ Россійскимъ узаконеніямъ, на точномъ основаніи правилъ въ приведенномъ Указѣ изложенныхъ, а за симъ всѣ тяжебныя дѣла въ актораторовыхъ регистрахъ оной Палаты записанныя, перенесла изъ нихъ, по порядку вступленія въ составленные сообразно существующимъ узаконеніямъ настольные судейскіе регистры, предположивъ, во 1-хъ: рѣшать дѣла эти по прежней ихъ очереди безъ уплаты исковыхъ и апелляціонныхъ пошлинъ, какъ уже при записѣ ихъ акторатовъ въ казну внесенныхъ; во 2-хъ: поставить въ обязанность тяжущихся сторонъ, ихъ повѣренныхъ и всѣхъ бывшихъ адвокатовъ здѣшнихъ судебныхъ мѣстъ, могущихъ ходатайствовать по упомянутымъ дѣламъ, по коимъ какъ выше сказано записаны были актораты, входили постепенно въ Палату съ объясненіями на Россійскомъ языкѣ и съ доказательствами переведенными на Россійскій языкъ, если писаны на иномъ и на установленной гербовой бумагѣ, а по дѣламъ въ бывшихъ акторатовыхъ регистрахъ записаннымъ на примиреніе и нечислящимся за Палатою, но зависящимъ въ движеніи отъ самыхъ сторонъ, также и по дѣламъ, по коимъ поданы въ Палату, на рѣшенія Суда первой степени, позывы и по коимъ хотя акторатовъ незаписано, но апелляціонные пошлины уплачены, предоставить тяжущимся сторонамъ входить въ Палату въ установленный закономъ срокъ съ прошеніями и доказательствами формально переведенными на Россійскій языкъ, буде писаны на иномъ и на установленной гербовой бумагѣ, то же безъ уплаты пошлинъ, и въ 3-хъ: по дѣлу, о конкурсѣ имѣнія Семятичь помѣщика Людвика Мейзнера, какъ уже Палатою предъ симъ по принесеннымъ сторонами объясненіямъ (голосамъ и репликамъ) заслушанному, но въ рѣшеніи остановившемуся, за неокончаніемъ г. Генеральшею Фешъ Высочайше дозволеннаго ей выкупа участка конкурснымъ судомъ изъ имѣнія Семятичь казнѣ выдѣленнаго, вызвать участвующихъ въ семъ дѣлѣ лицъ, и именно повѣреннаго и опекуна г. г. *Фенимовъ* г. *Будзишевскаго*, жительствующаго въ Царствѣ Польскомъ, и повѣренныхъ: *Савицкой*, *Сулистровскихъ*, *Скирмунтовъ*, *Сегебартовъ* и прочихъ бывшихъ Адвокатовъ *Крушевскаго*, *Амброжкѣвича* и *Роговскаго*, на тотъ конецъ, чтобы они заблаговременно перевели на Русскій языкъ и на установленной гербовой бумагѣ, всѣ изложенные на Польскомъ языкѣ объясненія и доказательства, и были готовыми явиться въ Палату и представить всѣ нужныя къ дѣлу доказательства, какія ими изъ числа представленныхъ взятыхъ обратно, такъ дабы Палата по полученіи извѣстія о

окончанія г. г. Феншавы упомянутаго изъ казны выкупа Семятицкаго имѣнія, могла безостановочно приступить къ рѣшенію дѣла. О чемъ тяжущіеся стороны, ихъ повѣренные и бывшіе Адвокаты извѣщены Палатою посредствомъ о публикованія здѣшнимъ Областнымъ Правленіемъ, Городскими Земскими Полиціями учиненнаго, и дано знать всѣмъ подвѣдомственнымъ ей судебнымъ мѣстамъ, для единообразнаго и съ ихъ стороны по настоящему предмету исполненія; но по таковому распоряженію едва нѣсколько поступило въ Палату просьбъ по частнымъ дѣламъ, а по апелляціоннымъ только о людяхъ отыскивающихъ свободы изъ крѣпостнаго владѣнія, кои вершаются по законамъ не въ очередь; прочіе же и въ особенности апелляціонные въ немаломъ количествѣ числящіяся остаются вовсе безъ движенія; почему Гражданская Палата, по уваженію весьма малаго вступленія къ ней по вышепоказаннымъ дѣламъ просьбъ и объясненій тяжущихся сторонъ, необходимымъ считаетъ повторить приводимое распоряженіе ея, предварить всѣхъ участвующихъ въ тѣхъ дѣлахъ лицъ, что если со дня послѣдняго припечатанія настоящаго объявленія въ областныхъ вѣдомостяхъ, по 1-е Августа настоящаго года невойдутъ въ оную Палату по дѣламъ, по коимъ записаны въ бывшіе въ ней регистры актораты, съ объясненіями, а по дѣламъ записаннымъ на примиреніи и по дѣламъ введеннымъ въ Палату, по поданнымъ на рѣшеніи Суда первой степени позывамъ, по коимъ акторатовъ незаписано, но апелляціонные, при поступленіи позывовъ, деньги взысканы, съ просьбами и доказательствами, на которыхъ стороны основываютъ искъ свой, то они потеряютъ очередь, какую имѣли по прежнимъ старшинствамъ ихъ акторатовъ и какая нынѣ существуетъ по настольнымъ судейскимъ регистрамъ и уже дѣла ихъ будутъ рѣшаться по новой очереди, т. е. по старшинству подачи прошенія или объясненія, безъ уплаты однакожъ исковыхъ пошлинъ, какъ въ началѣ ихъ вступленія внесенныхъ, что какъ порядокъ дѣлъ при переносѣ по апелляціямъ изъ первой во вторую степень Суда, предписанный св. зак. гражд. т. X ст. 1910-й и 1912-й, нераспространяется на дѣла до воспослѣдованія вышеприводимаго Именнаго Высочайшаго Указа, производствомъ въ первой степени Суда оконченные и въ оную Палату запискою токмо акторатовъ или по поступившимъ къ ней позывамъ перенесенные потому, что дѣла такого рода въ составѣ своемъ по Литовскимъ узаконеніямъ не переносились изъ 1-й во 2-ю степень Суда, но они составлялись уже въ сей послѣднемъ изъ представляемыхъ, по возглашеніи ихъ акторатовъ объясненій (голосовъ и реплякъ) доказательствъ и копій съ рѣшенія Суда, на кои стороны жаловались, а потому тяжущіеся таковыхъ дѣлъ стороны обязываются при обстоятельныхъ просьбахъ и объясненіяхъ выше сего показанныхъ представлять въ Палату доказательства, голоса при производствѣ дѣла въ первой степени Суда отбытые и формальные копіи съ рѣшеній, на кои допущена апелляція съ переводами на Русскій языкъ, если писаны на иномъ, на установленной гербовой бумагѣ штатными переводчиками засвидѣтельствованными

и при подробныхъ описяхъ за подписомъ самой стороны, такъ дабы Палата могла составить вполнѣ дѣло и сообразно св. зак. т. X, разд. III, глав. II, приступить къ рѣшенію онаго безъ всякаго затрудненія, безъ чего упоминаемыя прошенія и объясненія приняты не будутъ; по дѣлу же о конкурсѣ Семятицкаго имѣнія, вмѣнить въ обязанность участвующимъ въ немъ сторонамъ, дабы они безъ всякаго отлагательства перевели на установленной гербовой бумагѣ на Русскій языкъ всѣ изложенные ими на иномъ объясненія и доказательства, какія только ими представлены и имѣютъ еще у себя, равномѣрно съ подробною онымъ описью за подписомъ стороны; въ противномъ же случаѣ, всѣ означенныя дѣла подвергнуты будутъ по слѣдствіямъ невнки, въ законѣ предписаннымъ.

Къ № 42-му Санктпетербургскихъ Сенатскихъ объявленій, во Вторникъ Мая 27-го дня 1841 года.

Артиллерійскій Департаментъ Военнаго Министерства, приглашаетъ желающихъ принять на себя исправленіе каменной мостовой, перемѣну негодныхъ плитъ и части деревянныхъ мостковъ, около трехъ домовъ Департамента, С. Петербургскаго: Арсенала, Технической школы и Артиллерійскаго городка, и взять менѣе выпрошенной цѣны за всѣ вообще показанныя работы 1130 р. серебромъ; явиться къ торгу 26 и къ переторжкѣ 29 числѣ сего Мая мѣсяца, съ тѣмъ, чтобы желающіе участвовать въ торгахъ: а) благовременно подавали въ Департаментъ узаконенныя прошенія, съ надлежащими залогами и видами о ихъ званіи; б) къ торгу и переторжкѣ, явились въ назначенные дни отъ 10 часовъ утра и не позже 12-ти; при чемъ они предваряются, что послѣ переторжки, никакой уступки принято не будетъ.

// САНКТПЕТЕРБУРГСКІЯ СЕНАТСКІЯ
САНКТПЕТЕРБУРГСКІЯ СЕНАТСКІЯ
ОБЪЯВЛЕНІЯ.

Издаваемыя въ Санктпетербургскимъ вѣдомостямъ каждую недѣлю по Вторникамъ и Пятницамъ. Подписная цѣна за годовое полученіе Сенатскихъ Объявленій 6 руб. серебромъ.

№ 42.

Вторникъ, Мая 27 дня 1841 года.

Примѣчаніе:
Печатаніе публикацій назначено:

1-я въ № 42, Вторникъ, Мая 27-го 1841 г.
2-я въ № 43, Пятница, Мая 30-го 1841 г.
3-я въ № 44, Вторникъ, Іюня 3-го 1841 г.

Статьи публикацій вообще раздѣляются на XVIII постоянныхъ разрядовъ, изъ коихъ первые семнадцать печатаются три раза, а послѣдній одинъ разъ.

ПУБЛИКАЦІЯ ПЕРВАЯ.

Разрядъ I. О вступившихъ въ Правительствующій Сенатъ дѣлахъ, назначенныхъ къ сочиненію записокъ.

(Публикаціи нѣтъ.)

Разрядъ II. О вызовѣ для рукоприкладства подъ записками, выписками и экстрактами.

Тяжущимся по нижеозначеннымъ дѣламъ объявляется, чтобы явились сами, или прислали повѣренныхъ, для рукоприкладства подъ записками, въ положенный X т. св. зак. гражд. 1972-й ст. срокъ:

Правительствующаго Сената въ 8-й Департаментъ:

По вступившимъ дѣламъ:

12417. 1840 г. Декабря 9-го, № 234, отъ Пензенскаго Гражданскаго Губернатора, о землѣ Керенскаго уѣзда *села Ртищева,* присвоеMой помѣщикомъ *Никифоровымъ* на крѣпости.

12418. 1840 г. Декабря 27, № 245, отъ Симбирскаго Гражданскаго Губернатора, о распредѣленіи земли Курмышскаго уѣзда въ дачѣ *пустоши Меньшаго Лопатина,* между помѣщиками и удѣльными крестьянами.

Изъ Гражданскихъ Палатъ:

12419. 1840 г. Іюня 9-го, № 150, Орловской, по апелляціи называющаго себя незаконно-рожденнымъ солдатскимъ сыномъ, Федора Иванова *Арнаутова,* о искѣ имъ изъ владѣнія Княгини Екатерины *Багратіонъ,* свободы.

12420. 1840 г. Августа 4-го, № 169, Екатеринославской, по апелляціи дворовыхъ людей: Леона, Егора *Хитровыхъ,* Ильи *Андреева,* Алексѣя *Шевченка,* Василья и Федора *Сычевыхъ,* Остапа *Жадана,* онъ же и Завгородній, о искѣ ими съ семѣйствами вольности, по случаю предоставленія ихъ умершею помѣщицею ихъ Коллежскою Регистраторшею Татьяною *Антоновою,* урожденною изъ дворянъ Герасименковою, по духовному завѣщанію не изъ дворянъ малолѣтнымъ дѣтямъ своимъ.

12421. 1841 г. Февраля 12, № 271, Тамбовской, по апелляціи Маіора Дмитрія Михайлова *Маслова,* о положенномъ на членовъ Казловскаго Уѣзднаго Суда, а въ числѣ ихъ и на него, по бытности его Уѣзднымъ Судьею взысканіи, за неправильныя дѣйствія по дѣлу, о состоящихъ на Коллежскомъ Регистраторѣ Михайлѣ *Карцовѣ* долгахъ.

Вологодской Губерніи въ Устюжскій Городовый Магистратъ.

12422. Шенкурскій 2-й гильдіи купецъ Алексѣй Порфирьевъ *Новосельцовъ,* или его повѣренный, по дѣлу, о захватѣ имъ изъ капитала малолѣтныхъ купеческихъ дѣтей *Саблиныхъ* суммы, при заготовкѣ по общей имъ Новосельцовымъ съ отцомъ малолѣтныхъ Адріаномъ *Саблинымъ* торговлѣ въ Никольскѣ по экстрактамъ товаровъ въ 1829 году.

Въ Екатеринославскій Уѣздный Судъ.

12423. Наслѣдники умершаго Маіора Ивана *Авдулова,* жительство имѣвшаго Мо-

сковской Губерніи въ Коломенскомъ уѣздѣ и родный братъ его, служащій въ Якутскомъ пѣхотномъ полку Капитанъ Михайла *Авдуловъ*, или ихъ повѣренные, по дѣлу, произведенному по Указу Екатеринославской Палаты Гражданскаго Суда, о учиненіи законнаго постановленія, о недѣйствительности духовнаго завѣщанія, учиненнаго Подпоручикомъ Аристархомъ *Турчановскимъ*, которымъ онъ назначилъ по частямъ нетолько разнороднымъ племянникамъ и племянницамъ, но и постороннимъ лицамъ, а также и на другіе предметы, доставшуюся ему деревню Агафіевку съ крестьянами, землею, домомъ и разною движимостію, по духовному завѣщанію отъ умершей сестры его Агафіи, по мужѣ Поручицы *Иллашевской*, и о объявленномъ на то духовное завѣщаніе спорѣ, по довѣренности Коллежской Регистраторши Натальи *Яворской*, урожденной Турчановской, мужемъ ея Антономъ *Яворскимъ*.

Ярославской Губерніи въ Даниловскій Уѣздный Судъ.

12424. Поручица Марья Васильева жена *Арбузова*, или ея повѣренный, по дѣлу, о понужденіи крестьянина Даниловскаго уѣзда казенной Высоковской волости деревни Сенина Николая Андреева *Голубева*, къ исправленію поврежденій, оказавшихся въ устроенномъ имъ у покойнаго Порховскаго помѣщика Прапорщика Василья *Арбузова* каменномъ съ мезониномъ домѣ.

Въ Ярославскій Уѣздный Судъ:

12425. Изъ дворянъ Титулярная Совѣтница Наталья Александрова *Зацѣпина*, или ея повѣренный, по дѣлу, о взысканіи крестьянамъ ея съ крестьянъ гг. *Власьевыхъ* денегъ, за увезенное 8 стоговъ сѣна.

12426. Крестьянская женка, изъ дворянъ Титулярной Совѣтницы Вѣры Николаевой *Скрипицыной*, Аксинья *Афанасьева*, или ея повѣренный, по дѣлу, объ отыскиваніи сю изъ владѣнія г. Скрипицыной, обще съ мужемъ своимъ крестьяниномъ Корниломъ *Сысоевымъ* свободы.

Разрядъ III. О рѣшеныхъ въ Правительствующемъ Сенатѣ дѣлахъ и вызовѣ къ слушанію рѣшеній, послѣдовавшихъ въ судебныхъ мѣстахъ.

Вызываются къ слушанію рѣшеній по дѣламъ:

Во Владимірскую Палату Гражданскаго Суда.

12427. Капитанша Марья Алексѣева *Малькова* и солдатка Анна *Тимофеева*, по дѣлу, о находящемся въ вотчинѣ г-жи Мальковой, причисленномъ Ковровскаго уѣзда по *деревнѣ Бабенкамъ*, въ число крестьянъ подкидышѣ Герасимѣ.

Владимірской Губерніи въ Ковровскій Уѣздный Судъ:

12428. Изъ дворянъ Губернская Секретарша Александра Захарова *Иконникова*, по дѣлу, объ отыскивающихъ изъ владѣнія ея крестьянами деревни Поповской Матвѣемъ, по крестномъ отцѣ *Петровымъ*, и Анисимомъ, по крестномъ отцѣ *Козминымъ* свободы, по случаю рожденія ихъ незаконно вольно-отпущенною отъ г. Несмѣянова дѣвкою Еленою Ивановою.

12429. Крестьянинъ Судогодской округи села Мошку вотчины г-жи Колтовской Андрей *Грошенковъ*, по дѣлу, о взыскиваемыхъ съ него удѣльной деревни Шешуковки крестьяниномъ Герасимомъ *Ивановымъ*, за загнатую у него лошадь, при объѣздѣ предъ путешествіемъ Его Высочества Государя Наслѣдника, деньгахъ 200 р. асс.

Владимірской Губерніи въ общія Переславскія Уѣздный Судъ и Городовый Магистратъ присутствія.

12430. Изъ дворянъ Губернскій Секретарь Алексѣй Петровъ *Демидовъ*, или его повѣренный, по дѣлу, о взысканіи съ него Московскимъ 1-й гильдіи купцомъ и Почетнымъ Гражданиномъ Николаемъ Дмитріевымъ *Царскимъ*, неустоичныхъ по условію денегъ 20,000 р. за недопущеніе его къ рубкѣ покупнаго имъ у него лѣса.

Владимірской Губерніи въ Переславскій Уѣздный Судъ:

12431. Генералъ-Маіоръ *Чертковъ*, коему имяни и отечества изъ дѣла невидно, и содержатель Новодеревенной станціи крестьянинъ вотчины Подпоручика Айгустова Андрей Петровъ *Верхопольскій*, или ихъ повѣренные, по дѣлу, о павшей лошади, принадлежащей послѣднему, стоющей по объясненію его 200 р. а по свидѣтельству тамошняго Частнаго Пристава Безсонова, ратмана Ножевникова при депутатѣ почтовой конторы Почмейстерскомъ помошникѣ Невскомъ 150 р. въ проѣздѣ перваго отъ той станціи до города Переславля.

12432. Подпоручикъ Князь Николай Парфентьевъ *Энгалычевъ*, или его повѣренный, по дѣлу, о покражѣ якобы у него дворовымъ человѣкомъ Княгини Марьи Ивановны Енгалычевой Григорьемъ *Вашкевичемъ* 3-хъ заемныхъ писемъ, суммою въ 50,000 р. денегъ 1000 р. и прочихъ бумагъ.

12433. Надворный Совѣтникъ Петръ Михайловъ *Богословскій*, или его повѣренный, по дѣлу, о застроенной землѣ родителемъ его Священникомъ Михайломъ *Федоровымъ*, принадлежащей церкви тамошняго города Іоанна Богослова.

Владимірской Губерніи въ Судогодскій Уѣздный Судъ.

12434. Изъ дворянъ дѣвица Марья Петрова *Вульфъ* и Губернскій Секретарь Михайла Яковлевъ *Еропкинъ*, или ихъ повѣренные, по дѣлу, о спорной у нихъ между собою пустошѣ Неклюдовой, состоящей въ тамошнемъ уѣздѣ.

Владимірской Губерніи въ Шуйскій Уѣздный Судъ.

12435. Графъ Дмитрій Николаевичъ *Шереметевъ*, или его повѣренный, по дѣлу, о взыскиваемыхъ Чиновникомъ 11-го класса Григорьемъ Петровымъ *Высоцкимъ*, съ крестьянина вотчины его Графа Шереметева, села Васильевскаго Василья Иванова *Офутина*, деньгахъ по векселю 240 р. 55 к. и 2-мъ роспискамъ 1848 р.

Войска Донскаго въ Войсковый Гражданскій Судъ:

12436. Сего Войска Полковникъ Емельянъ *Астаховъ*, казакъ Иванъ *Дьячихинъ*, казачьи жены: Настасья *Сопронова*, Василиса *Сметанникова*, Февронья *Чернушкина* и Прасковья *Житкоблинова*, по дѣлу, о искомыхъ послѣднею съ первыхъ деньгахъ.

12437. Сего Войска Хорунжеская жена Магдалина *Залещинская* и казенная поселянка Марьяна *Баранникова*, или ихъ повѣренные, по дѣлу, о иске послѣднею изъ владѣнія первой сыну своему Ивану свободы.

Въ Воронежскій Уѣздный Судъ.

12438. Маіоръ *Двигубскій-Покусаевъ* и Титулярный Совѣтникъ *Лофицкій*, такъ и еще буде кто имѣетъ право, чтобы представили доказательства, или ихъ повѣренные, по дѣлу, о долгахъ умершаго Кологривскаго помѣщика Коллежскаго Секретаря Павла *Куколевскаго*, коимъ положено, изъ представленныхъ претензій долговыхъ на него Куколевскаго по 2-мъ заемнымъ письмамъ, писаннымъ 1838 г. Октября 31 дня, отъ Маіора Ивана Двигубскаго-Покусаева въ 3000 р. монетою по курсу и отъ Титулярнаго Совѣтника Василія Лофицкаго въ 3000 р. монетою по курсу, утвердить къ удовлетворенію ихъ Двигубскаго-Покусаева и Лофицкаго, но на оныя акты въ послѣдствіи времени выказались участниками съ Маіоромъ Двигубскимъ-Покусаевымъ, Коллежскій Регистраторъ Андрей *Двигубскій-Покусаевъ*, а на Титулярнаго Совѣтника Лофицкаго Губернскій Секретарь Михайла *Лофицкій* и роднаго брата ихъ Коллежскаго Ассессора Ивана *Лофицкаго* три сына: Яковъ, Иванъ и Егоръ, на службѣ въ разныхъ мѣстахъ находящіеся, потому, что акты тѣ будто бы Куколевскимъ Двигубскому-Покусаеву и Лофицкому даны за наслѣдственную часть имѣнія, умершаго помѣщика Прапорщика *Подзѣева*.

Воронежской Губерніи въ Коротоякскій Уѣздный Судъ.

12439. Поручица Марья *Арефьева*, или ея повѣренный, по дѣлу, о взысканіи тамошняго уѣзда съ помѣщика Штабсъ-Капитана Ивана *Шеньшина*, въ удовлетвореніе Курской Губерніи Тимскаго уѣзда помѣщицы Поручицы Марьи Арефьевой асс. 6000 р. денегъ.

Екатеринославской Губерніи въ Ростовскій Городовый Магистратъ общій съ Уѣзднымъ Судомъ.

12440. Истецъ Чиновникъ 6-го класса Петръ *Соловьевъ*, по дѣлу, о должныхъ

Ростовскимъ мѣщаниномъ Иваномъ *Суховѣтченкомъ*, Чиновнику 6-го класса Петру Соловьеву 3000 р. асс. деньгахъ.

Въ Новгородскій Уѣздный Судъ.

12441. Костромской Губерніи удѣльнаго Кандауровскаго приказа деревни Пшперекова крестьянскія, жена Ирина и дѣвица Анна *Васильевы*, крестьяне той же деревни, Василій и Захаръ *Петровы* съ сестрою ихъ деревни Плоскова крестьянскою женкою Авдотьею *Петровою*, деревни Войкова крестьянскій сынъ Михайла съ сестрою Варварою *Ивановы*, села Малаго Александръ *Васильевъ* и деревни Зеленихи дѣвица Александра *Васильева*, или ихъ повѣренные, по дѣлу, объ оставшемся послѣ смерти родственника ихъ Новгородскаго Сковородскаго монастыря Архимандрита *Германа* имѣніи.

Въ Новоржевскій Уѣздный Судъ.

12442. Надворная Совѣтница Варвара Родіонова *Бачманова* и Подпоручица Марья Петрова *Елагина*, или ихъ повѣренные, по дѣлу, представленному къ нему 15 Января сего г. при рапортѣ изъ Новоржевскаго Земскаго Суда, а первоначально начавшіеся 14 Октября 1834 г. по Указу Псковской Палаты Гражданскаго Суда, о учиненіи разсмотрѣнія владѣльческихъ правъ на земли Новоржевскаго уѣзда деревень: Хахелевой и Красной Горки, Сельцовъ Крутцовъ и Михѣева, гг. *Горлиновыхъ*, а нынѣ вышеизъясненныхъ наслѣдницъ гг. Бачмановой и Елагиной.

Псковской Губерніи въ Холмскій Уѣздный Судъ.

12443. Торопецкій помѣщикъ Чиновникъ 10-го класса Петръ Ивановъ *Лавровъ*, по дѣлу, о купленныхъ у него нынѣ помѣщикомъ Павломъ *Машинымъ* дрожкахъ.

Рязанской Губерніи въ Касимовскій Уѣздный Судъ.

12444. Прапорщикъ Николай Михайловъ *Хлуденевъ*, по дѣлу, о проданныхъ имъ изъ заложеннаго имѣнія его, купленнаго съ аукціоннаго торга Гвардіи Подпоручикомъ Арестомъ Федоровымъ *Фицігъ* 2 дѣвкахъ Клавдіи Анофріевой съ незаконно-рожденнымъ отъ нея сыномъ и Марьѣ Никифоровой.

Рязанской Губерніи въ Ряжскій Уѣздный Судъ.

12445. Козловской округи села Юрьева однодворецъ Потапъ Афанасьевъ *Суховъ*, Чиновникъ 9-го класса Семенъ, Штабсъ-Капитанъ и Кавалеръ Александръ, Поручикъ Николай, Коллежскій Регистраторъ Петръ и Поручикъ Афанасій Егоровы *Фроловы*, Губернскій Секретарь Алексѣй Герасимовъ и жена его Екатерина *Никитины*, или ихъ повѣренные, по дѣлу, объ оставшемся послѣ бездѣтно умершей Губернской Секретарши Авдотьи Никифоровой *Тамилиной* недвижимомъ имѣніи, состоящемъ въ Ряжскомъ уѣздѣ,

присвояемом первыми двумя въ наслѣдство и въ продажѣ изъ онаго упоминаемыхъ Суховымъ разнымъ людамъ земли.

Рязанской Губерніи въ Зарайскій Городовый Магистратъ.

12446. Зарайскій 2-й гильдіи купеческій сынъ Акимъ Федоровъ *Тепицынъ*, по дѣлу, о взыскиваемыхъ имъ Тепицынымъ съ Московскаго 1-й гильдіи купца Семена Сергѣева *Гусятникова*, за поставленную на фабрику его муку деньгахъ 742 р. 50 к.

Смоленской Губерніи въ Ельнинскій Уѣздный Судъ.

12447. Опекунъ малолѣтныхъ дочерей его Авдотьи и Анны Андреевыхъ *Денибековыхъ*, Коллежскій Ассессоръ Андрей Осиповъ *Денибековъ*, Гвардіи Корнетъ Давыдъ Кириловъ *Путята*, Губернскій Секретарь Алексѣй и дворяне Филиппъ и Евсевій Яковлевы *Михалевскіе*, по дѣлу, о порубкѣ и продажѣ крестьянами, принадлежавшими Маіору Никанору *Лесли*, а нынѣ принадлежашими малолѣтнымъ дѣтямъ означеннаго г. Денибекова, съ его дозволенія изъ общей Славенской дачи лѣса, состоящаго при деревнѣ Зажарной, безъ согласія на то другихъ владѣльцовъ и о спорахъ упомянутаго Корнета Путяты.

Въ Тамбовскую Палату Гражданскаго Суда.

12448. Поручикъ Николай Васильевъ *Русановъ* и солдатская жена Дарья Яковлева *Жемерихина*, или ихъ повѣренные, по дѣлу, въ присвоеніи изъ нихъ первымъ послѣднюю съ семействомъ въ свое владѣніе.

Тамбовской Губерніи въ Казловскій Уѣздный Судъ.

12449. Дѣйствительный Статскій Совѣтникъ Николай Федоровичъ *Смирновъ* и Казловскій мѣщанинъ Василій Васильевъ *Шевяковъ*, по дѣлу, о продажѣ первымъ послѣднему и однодворцу *Савинову* домъ.

Въ Тульскую Палату Гражданскаго Суда:

12450. Коллежская Секретарша Екатерина Семенова *Борисова*, по дѣлу, поступившему изъ Тульскаго Уѣзднаго Суда, по апелляціи ея г. Борисовой, о возобновленіи межевыхъ признаковъ земли, состоящей Тульскаго уѣзда въ части села Пруднаго и сельца Овсянникова Гвардіи съ Капитаномъ Павломъ Егоровымъ *Наумовымъ*.

12451. Капитанша Екатерина Федорова *Языкова* и Коллежскій Секретарь Александръ Маркеловъ *Ослоповъ*, по дѣлу, объ отыскиваемой первою изъ владѣнія того Ослопова земли до 180 дес. состоящей Бѣлевскаго уѣзда въ деревняхъ: Бодѣ-Перовой и Слободкѣ, со всѣми угодьями.

Въ Херсонскую Палату Гражданскаго Суда:

12452. Генералъ-Лейтенантъ Филипоъ *Экельнъ* и Гвардіи Штабсъ-Капитанъ Николай *Эрдели*, или ихъ повѣренные, по дѣлу, о подтопѣ плотиною перваго, принадлежащей послѣднему водяной мельницы, устроенной на рѣчкѣ Ингулѣ.

12453. Жена Чиновника 5-го класса Анна Лукьянова *Юркова*, Гвардіи Штабсъ-Ротмистръ Михайла *Орлай* и жена иностраннаго Грека Анна *Виценцова*, она же и Елена Попова, или ихъ повѣренные, по дѣлу о деньгахъ, присланныхъ изъ С. Петербургскаго Опекунскаго Совѣта, на удовлетвореніе Виценцовой должныхъ ей умершимъ Камергеромъ Графомъ Петромъ *Разумовскимъ* по заемнымъ письмамъ 4,732 р. 90 к. на которыя предъявили права свои Юркова во всей суммѣ сполна, а Орлай въ 4,100 р., по поручительству Виценцовой за мужа ея *Попова* по заемному письму.

12454. Одесскій Архитекторъ Коллежскій Ассесоръ *Боффо*, Одесская мѣщанка Елена Петрова, а по 2-мъ замужеству Коллежская Секретарша *Леницкая*, Подполковникъ *Бирацци* и Коллежскій Регистраторъ *Топузановичъ*, или ихъ повѣренные, по дѣлу, о почитающемся на Аккерманскомъ жителѣ Дувидѣ *Рабиновичѣ*, по неисправной поставкѣ имъ въ Измаильскій магазинъ провіанта, казенномъ взысканіи, суммою на 24,587 р. 33¾ к. обращаемомъ на залогъ Одесскаго мѣщанина *Петрова*.

12455. Штабсъ-Капитанъ Данила и Коллежскій Регистраторъ Иванъ Ефимовы *Лопесскины-Лобесскіе*, невѣстка ихъ Подполковница Елизавета *Лопесскина-Лобесская*, Священникъ Семіонъ *Предаевичъ* и дьячекъ *Иваницкій*, или ихъ повѣренные, по дѣлу, о духовномъ завѣщаніи, учиненномъ за жизни Капитаномъ Михайломъ *Лопесскинымъ-Лобесскимъ*, на движимое и недвижимое имѣніе, состоящее въ Бобринецкомъ уѣздѣ.

Ярославской Губерніи въ Даниловскій Уѣздный Судъ.

12456. Повѣренный крестьянинъ Государственныхъ Имуществъ Даниловской округи деревни Малчановой Лупъ *Трофимовъ*, по дѣлу, о возращеніи завладенной будто бы крестьянами прежде бывшими помѣщика *Щетнева*, а нынѣ Дѣйствительной Статской Совѣтницы *Баталиной*, близь деревни Малчанова земли въ прежнее довѣрителей его владѣніе.

Ярославской Губерніи въ Романовскій Уѣздный Судъ.

12457. Прапорщица Надежда Николаева *Костомарова* и Санктпетербургская мѣщанка *Лукерья Алексѣева*, или ихъ повѣренные, по дѣлу, объ отыскиваніи изъ владѣнія послѣднею Алексѣевою, бывшаго ея помѣщика Подполковника Николая Алексѣева *Эрзаева*, незаконно-рожденному сыну ея Михайлѣ по крестномъ отца *Ефимову*, а нынѣ дошедшему во владѣніе дочери его вышесказанной г. Костомаровой, свободы.

Ярославской Губерніи въ Рыбинскій Уѣздный Судъ.

12458. Изъ дворянъ дѣвица Прасковья Иванова *Свѣзева* и наслѣдники послѣ Подпоручицы Анны Федоровой *Водяловой*, по дѣлу, о ищущей вольности изъ владѣнія послѣднихъ ратнической женкѣ Василисѣ *Гавриловой*.

Разрядъ IV. О людяхъ, показавшихъ себя неимущими взнесть деньги, положенныя за перенос дѣла.

Объявили себя неимущими:

Въ Тамбовской Палатѣ Гражданскаго Суда.

12459. Подпоручикъ Ѳедоръ *Ермиловъ*, копіистъ Григорій Львовъ *Ивановъ*, неслужащіе дворяне: Константинъ Григорьевъ, Никита Ефимовъ, Иванъ Никандровъ и Василій Львовъ *Ивановы* и Лебедянскаго уѣзда деревни Стараго Копыла однодворецъ Ѳедоръ Свиридоновъ *Пронинъ*, по дѣлу, объ отдѣлени земель казенныхъ поселянъ отъ помѣщичьихъ особо, въ томъ числѣ и ихъ, по дачѣ Лебедянскаго уѣзда села Слабодки.

Тамбовской Губерніи въ Моршанскомъ Уѣздномъ Судѣ.

12460. Ярославской Губерніи Рыбинскаго уѣзда деревни Папушевой г. Хомутова крестьяне Федоръ Ѳефоровъ и сынъ его Иванъ *Гусевы*, по дѣлу, о должныхъ ими разнымъ кредиторамъ деньгахъ.

Разрядъ V. О несостоятельныхъ должникахъ, торговыхъ людяхъ.

Въ образцовомъ объявленіи, приложенномъ при XI томѣ свода законовъ, приложеніе XXIII, № 2-го обща публикація о торговой несостоятельности людей, заключаетъ въ себѣ слѣдующее: „въ слѣдствіе сего Присутственныя мѣста и Начальства благоволятъ: 1-е, наложить запрещеніе на имѣнія недвижимое должника и аресты на движимыя, буде таковыя въ ихъ вѣдомствѣ находятся; 2-е, сообщить (*въ тѣ Присутственныя мѣста, отъ коихъ публикуется*) о своихъ требованіяхъ на несостоятельнаго должника, или о суммахъ, слѣдующихъ ему отъ оныхъ мѣстъ и Начальствъ. Частныя же лица имѣютъ объявить (*тѣмъ Присутственнымъ мѣстамъ:*) 1-е, о долговыхъ требованіяхъ своихъ на несостоятельнаго и о суммахъ ему должныхъ, хотя бы тѣмъ и другимъ еще и сроки къ платежу не наступили; 2-е, о имѣніи несостоятельнаго находящемся у нихъ въ сохраненіи, или закладѣ и обратно о имуществѣ, отданномъ несостоятельнаго на сохраненіе или подъ закладъ. Объявленіе сіе должно быть учинено, считая отъ дня напечатанія сихъ публикацій въ настоящихъ вѣдомостяхъ въ 3-й разъ въ нижеслѣдующіе сроки: 1-е, жительствующими въ томъ же городѣ, въ теченіи 2-хъ недѣль; 2-е, жительствующими въ другихъ мѣстахъ Имперіи, въ продолженіи 4-хъ мѣсяцовъ, и 3-е, заграничными не позже одного года.„ На семъ основаніи публикуется:

12461. Отъ Московскаго Коммерческаго Суда, 1841 г. Мая 12-го дня, по опре-

дѣленію онаго, Московскій 3-й гильдія купецъ Григорій Платоновъ *Авчинниковъ*, объявленъ несостоятельнымъ должникомъ.

12462. Отъ Московскаго Коммерческаго Суда, 1841 г. Мая 12-го дня, по опредѣленію онаго, Московскій мѣщанинъ Іевлій Алексѣевъ сынъ *Алексѣевъ*, объявленъ несостоятельнымъ должникомъ.

12463. Отъ Московскаго Коммерческаго Суда, 1841 г. Мая 13-го дня, по опредѣленію онаго, Московскій мѣщанинъ Василій Ивановъ *Мининъ*, объявленъ несостоятельнымъ должникомъ.

12464. Отъ Московскаго Коммерческаго Суда, 1841 г. Мая 13-го дня, по опредѣленію онаго, Московскій мѣщанинъ Николай Ивановъ *Крыловъ*, объявленъ несостоятельнымъ должникомъ.

Разрядъ VI. О несостоятельныхъ разнаго сословія должникахъ, непринадлежащихъ къ торговому званію.

(Публикація нѣтъ.)

Разрядъ VII. Объ избранныхъ кураторахъ, объ открытіи конкурсовъ, долговыхъ коммиссій, о непризнаваніи банкротами и проч.

(Публикаціи нѣтъ.)

Разрядъ VIII. О вызовѣ наслѣдниковъ къ полученію наслѣдства, также кредиторовъ и должниковъ къ расчетамъ.

Вызываются къ явкѣ, первые съ доказательствами о правѣ наслѣдія, вторые съ долговыми актами, а послѣдніе съ платежемъ денегъ:

С. Петербургской Палаты Гражданскаго Суда въ 1-й Департаментъ.

12465. Наслѣдники къ имѣнію, оставшемуся послѣ смерти Генералъ-Маіорши Софіи Осиповны *Ребиндеръ*, равно кредиторы и должники ея, въ срокъ законами установленный.

Санктпетербургскаго Временнаго Надворнаго Суда въ 3-й Департаментъ.

12466. Наслѣдники, умершаго Чиновника 5-го класса Дмитрія *Смирнова*, для полученія оставшагося дворваго его человѣка Кириллы Яковлева Андреева, который примѣтами: роста средняго, лицемъ бѣлъ, чистъ, глаза сѣрые, носъ прямой, волоса темнорусые съ просѣдью, отъ роду имѣетъ 69 лѣтъ, въ постановленный законами срокъ.

Виленской Губерніи въ Ошмянскій Уѣздный Судъ.

12467. Наслѣдники, умершаго Хорунжаго Ошмянскаго уѣзда Ивана *Савичь-Заблоцкаго*, на полученіе имѣніе Кушляны, по немъ оставшагося, въ положенный законами срокъ.

Волынской Губерніи въ Дубинскій Городовый Магистратъ.

12468. Наслѣдники умершей солдатки Дубенской инвалидной команды Екатерины *Градовской*, для полученія оставшагося по ней имущества, въ положенный закономъ срокъ.

Екатеринославской Губерніи въ Ростовскій Уѣздный Судъ.

12469. Наслѣдники умершаго человѣка, котораго найдены одни кости на берегу Азовскаго моря, и при нихъ деньги 13 турецкихъ червонцевъ, 25 талеровъ и часы съ двумя ключиками, для полученія помянутыхъ денегъ и часовъ, въ узаконенный срокъ.

Въ Новгородскій Уѣздный Судъ:

12470. Кредиторы и должники, вдовы Статской Совѣтницы Марьи Елизаровой *Гурьевой*, для законныхъ расчетовъ, по производству въ немъ дѣла, о долгахъ на нее Гурьевой состоящихъ и о имѣніи ея, въ положенный на то т. X зак. гражд. 764 ст. срокъ.

12471. Наслѣдники, умершаго 3-го Флотскаго Экипажа матроза 1-й статьи Дмитрія *Коновалова*, къ оставшемуся послѣ его денежному капиталу, въ положенный на то т. X зак. гражд. 764 ст. срокъ.

12472. Наслѣдники, умершей Титулярной Совѣтницы Натальи Михайловой *Золотухиной*, къ оставшемуся послѣ ея движимому и недвижимому имѣнію, въ положенный на то т. X зак. гражд. 764 ст. срокъ.

12473. Наслѣдники, умершаго Новгородскаго Отенскаго монастыря Игумена *Мефодія*, къ оставшемуся послѣ смерти его денежному капиталу, означенный же Игуменъ Мефодій родомъ былъ Великолуцкаго купца Ивана Березина сынъ, и въ мірѣ назывался Михаилъ, въ положенный на то т. X св. зак. гражд. 764 ст. срокъ.

Въ Новгородскій Уѣздный Судъ.

12474. Наслѣдники, кредиторы и должники, покойнаго Новгородскаго помѣщика Маіора Вонифантія Іудина *Ласунскаго* родной сестры дѣвицы Екатерины Іудиной *Ласунской*, къ оставшемуся послѣ ея движимому и недвижимому имѣнію, состоящему Новгородскаго уѣзда Хрепельскаго погоста въ усадищѣ Козлятинѣ и деревнѣ Мячинѣ, заключающемуся изъ крестьянъ дворовыхъ людей и земли съ прочими угодьями, въ положенный X т. св. зак. гражд. 764 ст. срокъ.

Въ Новгородскую Дворянскую Опеку.

12475. Наслѣдники, кредиторы и должники, Поручика Князя Александра Иванова *Путятина*, въ имѣнію ея и денежному капиталу, въ положенный т. X св. зак. граж. 764-й ст. срокъ.

Смоленской Губерніи въ Рословльскій Городовый Магистратъ.

12476. Наслѣдники, къ оставшемуся по смерти бывшаго Мглинскаго 2-й гильдіи купца, а въ послѣдствіи временно Рословльскаго купца Козмы Матвѣева *Хлѣбникова* денежному капиталу, хранящемуся въ Московскомъ Опекунскомъ Совѣтѣ по 2-мъ Ломбартнымъ билетамъ, каждый по 5000 р. асс. за № 13,956 и 13,957, всего на 10,000 р. асс. въ срокъ, постановленный т. X зак. гражд. 764-й, 771-й и 1652-й ст.

Ярославской Губерніи въ Любимскій Уѣздный Судъ.

12477. Кредиторы, должники и наслѣдники, С. Петербургскихъ купцовъ Михайла и Никона Андреевыхъ дѣтей *Андреевыхъ*, въ положенный закономъ срокъ.

Ярославской Губерніи въ Ростовскій Уѣздный Судъ.

12478. Наслѣдники, покойной Надворной Совѣтницы Катерины Ивановой *Плющевой*, для полученія денегъ, взысканныхъ въ удовлетвореніе покойной Плющевой съ г. Александръ Осипова Внукова, въ положенный закономъ срокъ.

Разрядъ IX. О сыскѣ людей, которые должны быть представлены къ суду, независимо отъ ихъ воли, по всѣмъ родамъ судопроизводства, въ томъ числѣ о сыскѣ людей бѣглыхъ.

12479. Отъ Воронежскаго Губернскаго Правленія объявляется, что находившійся при Землянскихъ сборахъ, содержимыхъ Поручикомъ Бороздинымъ дистаночнымъ повѣреннымъ города Ефремова купеческій сынь Александръ Андреевъ Райскій, неучинивъ съ питейною конторою надлежащаго расчета въ собранныхъ съ сидѣльцовъ штрафныхъ деньгахъ, не здавъ бумагъ и вещей принадлежащихъ конторъ бѣжалъ; почему буде онъ Райскій гдѣ окажется на жительствѣ или временномъ пребываніи, то благоволенобъ было выслать его Райскаго тамошней Губерніи города Землянска въ контору питейныхъ сборовъ.

Разрядъ X. О пойманныхъ бродягахъ и о такихъ бѣглыхъ людяхъ, которыхъ извѣстно званіе и прежнее жительство.

12480. Отъ Астраханскаго Губернскаго Правленія объявляется, что по распоряженію онаго и согласно рѣшенію тамошней Палаты Уголовнаго и Гражданскаго Суда, на основаніи законовъ въ Мартѣ 1811 г. нижеписанные люди поступили въ арестантскія роты и сосланы въ Сибирь на поселеніе; 1-й непомнющій родства и имяни своего, по рѣшенію Палаты безъ наказанія по неспособности къ военной службѣ, сосланъ въ Сибирь на поселеніе, 35 лѣтъ, 2 арш. 1⅞ верш. волоса и брови темнорусые, глаза каріе, носъ, ротъ и подбородокъ умѣренные, лице мало рябоватое, и 2-й Семенъ Петровъ, по рѣшенію Палаты за ложное о себѣ показаніе и бродяжество, по наказаніи при Полиціи плетьми 10-ю ударами, поступилъ въ арестантскія роты, 32 лѣтъ, 2 арш. 6 верш. лицемъ бѣлъ, мало рябоватъ, подбородокъ круглый, ротъ умѣренный, носъ продолговатый, глаза свѣтло-сѣрые, брови и волоса на головѣ русые, на правомъ боку подъ рукою имѣетъ мешечную опухоль.

12481. Грузино-Имеретинской Губерніи отъ Эриванскаго Уѣзднаго Суда объявляется, что въ Маѣ мѣсяцѣ 1840 г. въ крѣпости Редутъ-Кале, взятъ за неимѣніе письменнаго вида бродяга Армянинъ Іосифъ Хаджитуровъ Дурно, показавшій себя жителемъ бывшей Армянской Области изъ Персидскихъ переселенцовъ, принявшимъ на вѣрность подданства Россіи присягу въ Эривани; но показаніе это по собраннымъ свѣдѣніямъ оказалось ложнымъ, за что онъ Дурно на основаніи законовъ преданъ уголовному суду и содержится на Эриванской главной гауптвахтѣ, 46 лѣтъ, 2 арш. 5 верш. волоса на головѣ, бородѣ и бровяхъ темнорусые съ просѣдиною, глаза темно-каріе, носъ и ротъ умѣренные, подбородокъ въ бородѣ, лице въ смуглыхъ пятнахъ, на шее съ правой стороны знакъ отъ раны; почему благоволятъ общества или помѣщики, которымъ принадлежитъ помянутый бродяга, прислать къ Главному Грузино-Имеретинскому въ Тифлисѣ начальству прозьбы о возвращеніи имъ его, если пожелаютъ, съ представленіемъ документовъ на принадлежность имъ сего человѣка.

12482. Рязанской Губерніи отъ Спаскаго Уѣзднаго Суда, на основаніи 14 т. устава о паспортахъ и бѣглыхъ 385 ст. объявляется, что въ ономъ Судѣ производится дѣло, о взятомъ въ тамошнемъ городѣ Спаскѣ за неимѣніе письменнаго вида человѣкѣ Андреѣ Семеновѣ, показывающимъ себя непомнющимъ родства, который при спросѣ объяснилъ, что сколько отъ роду имѣетъ лѣтъ незнаетъ, а повидимому должно полагать отъ 30 до 33 лѣтъ, 2 арш. 2⅞ верш. волоса на головѣ и бровяхъ русые, глаза сѣрые, носъ прямъ, ротъ умѣренный, лице смугловатое, на скулахъ обѣихъ щекъ и

носу черные пятны, полагать должно чемъ либо натерты, на усахъ и подбородкѣ волоса свѣтлорусые, особые примѣты: въ роту по обѣимъ сторонамъ нижней челюсти по одному кутному зубу нѣтъ, на ладвіяхъ обѣихъ ногъ выше колѣна и ниже оныхъ шрамы.

12483. Отъ Таврическаго Губернскаго Правленія, на основаніи зак. т. 14-го уст. о паспортахъ и бѣглыхъ ст. 385-й объявляется, что Таврической Губерніи въ Мелитопольскомъ уѣздѣ поймань бродяга Иванъ Федоренко, неимѣющій письменнаго вида, 50 лѣтъ, показывающійся Екатеринославской Губерніи Александрійскаго уѣзда, крестьяниномъ помѣщика Якова Герасимова Янковскаго, 2 арш. 5½ верш. лице чистое, носъ и ротъ умѣренные, глаза сѣрые, волоса на головѣ темнорусые, бровяхъ и усахъ свѣтлорусые, бородѣ таковые же съ просѣдиною, на обѣихъ рукахъ мизинные пальцы кривые, на лѣвой ногѣ по выше состава кости отъ болѣзни большой шрамъ; дабы тотъ, кому онъ принадлежитъ, могъ неупуская узаконеннаго срока требовать возврата его, сообразно 386-й и 405-й ст. того же устава.

12484. Тобольской Губерніи отъ Тюменской Градской Полиціи объявляется, что пойманный въ г. Тюмени бѣглый Фадѣй Сапожниковъ, показалъ о себѣ, что прежде былъ крѣпостный человѣкъ помѣщика Московской Губерніи тогожъ уѣзда Князя Сергѣя Михайлова Голицына, но по учиненной справкѣ бѣглый Сапожниковъ оказался Князю Голицыну непринадлежащимъ, 2 арш. 6 верш. лицемъ чистъ, глаза сѣрые, волоса темнорусые, на лѣвой ногѣ ладышкѣ есть отъ болѣзни шрамъ, повидимости 36 лѣтъ, знаковъ наказанія не имѣетъ, съ тѣмъ, что бѣглый Сапожниковъ непринадлежитъ ли какому либо обществу или помѣщику, то на полученіе онаго, прислали бы узаконенные довѣренности.

Разрядъ XI. Объ утратѣ разныхъ документовъ, также объ уничтоженіи вѣрющихъ писемъ и проч.

12485. Государственному Заемному Банки объявлено о похищеніи 4-хъ билетовъ, выданныхъ на капиталы, внесенные Колонистомъ Мартыномъ *Шеферомъ* на собственное его имя 1833 г. Декабря 7 въ 1,000 р. асс. за № 6,333 и 10,528, 1839 г. Ноября 6 въ 136 р. 30 к. сереб. за № 7,144 и 12,144, и на внесенные имъ же Шеферомъ того же 1839 г. Ноября 6 за имяна дочерей его дѣвицъ: Доротеи въ 283 р. 25 к. сереб. за № 7,140 и 12,143, и Маргариты въ 290 р. сереб. за № 7,142 и 12,147; въ слѣдствіе сего Государственный Заемный Банкъ извѣщаетъ, дабы тотъ, къ кому означенные билеты какимъ нибудь случаемъ поступили, представилъ оные въ Заемный Банкъ въ теченіи одного г. по прошествіи коего, билеты таковые, если ни кто ихъ Банку не предъявитъ, будутъ почтены недѣйствительными и со вкладами поступлено будетъ на основаніи Банковыхъ правилъ.

12486. Владимірской Губерніи отъ Шуйскаго Городоваго Магистрата объявляется, что Коммерціи Совѣтникѣ, Почетный Гражданинъ и Кавалеръ Шуйскій 1-й гильдіи купецъ Алексѣй Ивановъ *Посылинъ*, данныя имъ Московскому 3-й гильдіи купцу Платону Гаврилову *Буланову* 2 довѣренности: 1-я въ 1839 г. на принятіе въ городѣ Москвѣ находящихся подъ попечительствомъ его Посылина, принадлежащихъ внукамъ его Грачевымъ лавокъ, и 2-я на полученіе изъ Московскаго Сиротскаго Суда денегъ, слѣдующихъ внукѣ Посылина Марьѣ Грачевой, что нынѣ Московскаго купеческаго сына Петра *Щеглова* женѣ, проситъ считать ничтожными.

12487. Отъ Грузино-Имеретинскаго Губернскаго Правленія публикуется о утерянной Полковникомъ Княземъ Егоромъ *Сумбатовымъ* дарственной записи, совершенной въ Грузино-Имеретинской Палатѣ Уголовнаго и Гражданскаго Суда, 3 Апрѣля 1837 г. № 86, на имя Прапорщика Багравбека *Шслназарова* на крестьянъ Асланазовыхъ; почему въ случаѣ появленія сей записи у кого либо, то какъ недѣйствительная, была бы уничтожена.

Разрядъ XII. О лишеніи правъ торговаго состоянія, по необъявленію капитала.

12488. Отъ Вологодскаго Губернскаго Правленія, въ слѣдствіе доношенія тамошней Градской Думы симъ объявляется, что поименованнымъ въ ономъ лицамъ: Петру Иванову *Самойлову*, при немъ сыну Владиміру и его сынужъ Александру, Павлу Алексѣеву *Созыкину*, Надеждѣ Николаевой *Рыниной*, вдовѣ Пульхеріѣ Тимофеевой *Хохлевой* съ дѣтьми Иваномъ, Евгеніемъ и Павломъ, Ивану Константинову *Иконникову*, при объявленномъ дѣдомъ его Николаемъ Ивановымъ *Иконниковымъ* капиталѣ, Трофиму *Савельеву* съ дѣтьми Павломъ и Алексѣемъ, его братьямъ Ивану и Алексѣю, Ивана сыну Михайлу, Алексѣя сыновьямъ: Елиферію, Федору, Ивану, Александру и Алексѣю, по необъявленію ими на 1841 г. капиталовъ, воспрещена торговля купечеству присвоенная.

12489. Отъ Волоколамской Градской Думы объявляется, что Волоколамскій 3-й гильдіи купецъ Иванъ Петровъ *Бѣляевъ*, необъявилъ на 1841 годъ капитала; почему и долженъ быть перечисленъ въ мѣщане.

Разрядъ XIII. О вызовѣ по дѣламъ, касающимся до межеванія земель: генеральнаго, спеціальнаго и своекоштнаго.

12490. Харьковской Губерніи Ахтырскаго уѣзда 2-го участка посредникъ отъ дворянъ по полюбовному размежеванію общихъ и чрезполосныхъ владѣній,

вызываєтъ того уѣзда владѣльцовъ: Надворнаго Совѣтника Федора и Инженеръ Подполковника Николая Ивановыхъ *Сумцовыхъ* и наслѣдниковъ умершаго Подполковника Семена Петрова *Чемоданова*, изъ коихъ первые не явились для совѣщанія о полюбовномъ размежеваніи въ назначенный срокъ 15 числа Марта текущаго г. въ слободу Боромли, а послѣдніе на 17-е число тогожъ Марта въ хуторъ Пархомовской; да дворянку Агафію *Ковтуновскую* и Маіора Карпа Трофимовича *Ильчевскаго*, неявившихся для совѣщанія въ слободу Бѣлку на 20-е число Апрѣля, чтобы они на новый окончательный срокъ, имѣющій быть чрезъ 4 мѣсяца отъ дня перваго совѣщанія, т. е. отъ 15-го и 17-го числъ Марта и 20-го Апрѣля сего 1841 г. явились сами, или прислали вмѣсто себя съ законною довѣренностію уполномоченныхъ.

Разрядъ XIV. О вызовѣ для казенныхъ подрядовъ, поставокъ, откуповъ и снятія оброчныхъ статей.

12491. Артиллерійскій Департаментъ Военнаго Министерства, приглашаетъ желающихъ принять на себя поставку въ С. Петербургъ или Москвѣ 100 т. аршинъ армяка и полустамеда по равной части той и другой матеріи, явиться къ торгу 19 и къ переторжкѣ 23 числъ будущаго Іюня; при чемъ объявляется, что желающіе участвовать на торгахъ, обязаны:

1, Благовременно подавать въ Департаментъ узаконенныя прошенія съ надлежащими залогами и видами о званіи ихъ.

2, Къ торгу и переторжкѣ явиться въ назначенныя дни отъ 10-ти часовъ утра и не позже 12-ти: при чемъ предваряется, что послѣ переторжки, никакой уступки принято не будетъ.

3, Которые изъ подрядчиковъ или фабрикантовъ сами лично къ назначаемымъ торгамъ въ Департаментъ явиться не могутъ, то дозволяется имъ присылать въ запечатанныхъ конвертахъ свои объявленія о принятіи подряда; которыя должны быть изложены на основаніи X т. св. гражд. зак. ст. 1243; при таковыхъ объявленіяхъ, согласно ст. 1244, должны быть приложены узаконенные залоги, соразмѣрно суммѣ неустойки, условіями опредѣленной, до 20 процентовъ съ полной подрядной суммы.

4, Объявленія, несогласныя съ правилами, въ означенныхъ двухъ статьяхъ постановленными, будутъ признаны недѣйствительными и должны быть получены въ Департаментъ въ дни для торговъ назначенныя не позже 11-ти ч. утра, полученные же послѣ сего времени, объявленія приняты не будутъ.

5, Желающіе принять поставку означеннаго количества армяка и полустамеда, фабриканты съ собственныхъ своихъ фабрикъ, на основаніи IV

ч. 1 кн. св. воен. пост. 556 ст., могутъ быть допущены безъ представленія залоговъ, но при этомъ, по содержанію 535 ст. обязаны они доставить къ торгамъ свидѣтельство Начальника Губерніи: а) о состояніи своей фабрики; б) о мѣрѣ ежегодной дѣятельности фабрики, и в) о благонадежности фабриканта.

12492. Коммисаріатскій Департаментъ Морскаго Министерства, вызываетъ желающихъ принять на себя поставку потребнаго съ 1842 г. на одинъ, или на два г. уксусу на манеръ Ренсковаго, полагая на первый годъ 5586 ведръ; каковыя и могутъ являться въ тотъ Департаментъ для торга 26-го, и чрезъ 3 дня къ переторжкѣ 30 числъ Іюня сего 1841 г. съ надлежащими актами, въ св. зак. т. X въ книгѣ IV установленными; кондиціи же на эту поставку, могутъ видѣть ежедневно во время присутствія въ томъ Департаментѣ; при чемъ объявляется.

1-е, Что желающіе принять участіе въ торгахъ на эту поставку, должны подавать о томъ прошенія заблаговременно, и не позже какъ за 2 дня до начатія ихъ, дабы Департаментъ могъ разсмотрѣть правильность документовъ.

2-е, Что сверхъ изустныхъ торговъ, допускаются запечатанныя объявленія, кои имѣютъ быть присланы, или поданы въ Коммисаріатскій Департаментъ не позже перваго часа пополудни въ день, назначенный для переторжки, и на основаніи 1243 ст. т. X св. зак. гражд., должны заключать въ себѣ: а) согласіе принять поставку уксусу на основаніи кондицій; б) цѣны написанныя складомъ; с) мѣсто-пребываніе, званіе, имя и фамилію объявителя, съ означеніемъ мѣсяца и числа, когда писано; при чемъ при объявленіи должны быть приложены по суммѣ подряда достаточные и никакому сомнѣнію неподверженные залоги и о званіи документы.

На запечатанномъ объявленіи, кромѣ адреса, на имя Коммисаріатскаго Департамента Морскаго Министерства, должна быть слѣдующая надпись: объявленіе къ торгамъ, назначеннымъ на поставку уксусу на манеръ Ренсковаго съ 1842 г.

12493. Коммисаріатскій Департаментъ Морскаго Министерства, вызываетъ желающихъ принять на себя поставку новыхъ и исправленіе подержанныхъ порожнихъ мясныхъ и масленыхъ дубовыхъ съ 8-ю желѣзными обручами бочекъ, въ томъ количествѣ, сколько потребуется, полагая примѣрно новыхъ до 1200 штукъ, а послѣднихъ до 1600 штукъ, съ употребленіемъ на сіи послѣднія сверхъ старыхъ казенныхъ матеріаловъ, если потребуется, новыхъ желѣзныхъ и деревянныхъ обручей, за особую плату каковыя и могутъ являться для торговъ въ сей Департаментъ: на поставку новыхъ бочекъ 19-го, а на исправленіе старыхъ 23-го числъ Іюля 1841 г. и чрезъ 3 дня послѣ оныхъ къ переторжкамъ, то есть: 23 и 26 числъ того же

Іюля; кондиціи могутъ видѣть ежедневно во время присутствія въ семъ Департаментѣ; при чемъ объявляется, что желающіе принять участіе въ торгахъ на эту поставку, должны подавать о томъ прошенія заблаговременно и не позже, какъ за два дня до начатія ихъ, дабы Департаментъ могъ разсмотрѣть правильность документовъ.

12494. Правленіе V Округа Путей Сообщенія и Публичныхъ Зданій симъ объявляетъ, чтобы желающіе принять на себя производство въ семъ году работъ: исправленія поврежденій въ земляномъ полотнѣ и укрѣпленія дерномъ откосовъ по шоссе между Ригою и Энгельгардсгофомъ, на сумму до 10,000 р. серебр. оптомъ за всѣ работы или съ раздѣленіемъ ихъ на участки; явились въ сіе Правленіе къ торгу 13 и переторжкѣ 17 числъ будущаго Іюня мѣсяца, съ благонадежными и достаточными залогами, а также установленными о своемъ званіи свидѣтельствами; кондиціи на поставку для этихъ работъ потребностей желающіе, могутъ видѣть въ семъ Правленіи какъ при самыхъ торгахъ, такъ и прежде оныхъ, во всѣ присутственные дни, съ 8 часовъ утра до 2-хъ часовъ пополудни.

12495. Въ Волынской Палатѣ Государственныхъ Имуществъ 20 Августа сего 1841 г. будутъ производиться торги и чрезъ 3 дня переторжка, на постройку Дубенскаго уѣзда въ селѣ Дублянахъ каменной Грекороссійской церкви съ деревянною на каменномъ фундаментѣ оградою; желающіе принять на себя таковую постройку, должны явиться на означенное время съ узаконенными залогами, сумма на сей предметъ опредѣлена 91,110 р. 14 к. асс.

12496. Отъ Калужской Палаты Государственныхъ Имуществъ объявляется, что въ ней имѣетъ быть 2 будущаго Сентября торгъ и чрезъ 3 дня послѣ онаго окончательная переторжка, на отдачу въ содержаніе съ 1-го Января 1842 г. до 1845 г. нижепоименованныхъ статей.

Мельницы:

1, Мещовскаго уѣзда при селѣ Каторгинѣ, объ 1-мъ поставѣ.

2, Мещовскаго уѣзда при селѣ Турмазовѣ, (Свѣтлицахъ тожъ,) объ 2-хъ поставахъ.

3, Тогожъ уѣзда при деревнѣ Сомовой объ 1-мъ поставѣ.

4, Лихвинскаго уѣзда при селѣ Бряньковѣ, объ 2-хъ поставахъ.

5, Мосальскаго уѣзда при селѣ Бакѣевѣ, объ 4-хъ поставахъ.

Тарусскаго уѣзда при селѣ Покровскомъ харчевня и кузница.

Земли:

1, Фруктовый садъ, Мещовскаго уѣзда при селѣ Сабуровщинѣ на пространствѣ 6½ дес.

2, Боровскаго уѣзда при селѣ Гремячевѣ пахатной земли 10 дес. 592 саж.

12497. Отъ Курской Палаты Государственныхъ Имуществъ объявляется, назначены оною къ отдачѣ въ оброчное содержаніе желающимъ съ 1-го Января 1842 впредь на 3 г. оброчныя статьи, состоящія Бѣлгородскаго уѣзда въ Саженскомъ казенномъ лѣсѣ, Саженская пашни 70 дес. и Корочанскаго уѣзда въ Корочанскомъ въѣзжемъ лѣсѣ, Никольская пашня 279 дес. 1056 саж. Пенцовская пашни 51 дес. Рѣпинская пашни 90 дес. Кукинская пашни 70 дес. Дмитріевская пашни 33 дес.; а сроки торгамъ въ Окружныхъ Управленіяхъ Корочанскомъ и Бѣлгородскомъ 16-го будущаго Іюля и Палатѣ Государственныхъ Имуществъ 20 Августа сего 1841 г. съ узаконенными чрезъ 3 дня послѣ каждыхъ торговъ переторжками, съ тѣмъ, дабы желающіе ко взятью сихъ статей, явились въ тѣ Окружныя Управленія и Палату въ назначенные сроки съ узаконенными залогами.

12498. Отъ Рязанской Палаты Государственныхъ Имуществъ объявляется, что въ присутствіи ея имѣетъ быть 24 Іюля торгъ и чрезъ 3 дня, т. е. 28 числѣ 1841 г. окончательная переторжка, на отдачу въ содержаніе съ будущаго 1842 г. нижепоименованныхъ лѣсныхъ оброчныхъ статей.

Сапожковскаго уѣзда:

Въ казенной Липецкой засѣкѣ:

1, № 1 Непложская, въ урочищѣ по рѣчкѣ Непложѣ, со впадающими въ нее рѣчками Ястребцемъ, Фатиньею и другими оврагами, луговъ 434 дес.

2, № 2 Ищердская, въ урочищѣ по рѣчкѣ Ищердѣ къ межѣ помѣщика Бурцова со впадающими въ нее рѣчками Медвѣдкою, Плясункою и въ верхахъ по оной же рѣчкѣ Ищердѣ со впадающими въ нее рѣчками Канягкою, Застрлякою и Воронками и въ урочищѣ рѣчки Пензаря съ оврагомъ въ нее впадающимъ, луговъ 471 дес.

3, № 3 Ершевская, въ части отмежеванной отъ деревни Ершевой по рѣчкѣ Непложѣ близь Безъимяннаго оврага къ межѣ помѣщика Ржевскаго, съ причисленнымъ къ сей статьѣ участкомъ земли, бывшаго Рязанскаго Окружнаго Лѣсничаго, обращеннымъ по прежнему въ казну, луговъ 57 дес.

4, № 4 Лѣвая Соха, по лѣвую сторону теченія рѣчки Сохи близь межи Рязанскихъ ямщиковъ, луговъ 15 дес.

5, № 5 Правая Соха, по правую сторону теченія рѣчки Сохи, луговъ 37 дес

6, № 6 Пензарская, въ урочищѣ по рѣчкѣ Пензарю съ рѣкою Непложек, луговъ 141 дес.

7, № 7 Кирицкая, по рѣчкѣ Кирицѣ къ межѣ земли деревни Ершевой и пустоши Ласвутовой, луговъ 75 дес.

8, № 8 Шестовская, отъ рѣчки Неплoжи по рѣчки Шестовой, луговъ 84 дес.

9, № 12 Лучинская, въ урочищѣ Крутаго оврага съ отвершкомъ, около межей, села Лучинскаго и по рѣчкѣ Шивесу, пашни 8 дес. сѣнокоса 235 дес.

Разрядъ XV. О публичной и аукціонной продажѣ имѣній и объ отмѣнѣ продажъ сего рода.

12499. Придворная ЕГО ИМПЕРАТОРСКАГО ВЕЛИЧЕСТВА Контора, вызываетъ желающихъ купить отъ нея разныя старыя мѣдныя, желѣзныя, чугунныя, деревянныя и другія вещи, съ тѣмъ, чтобы таковые желающіе явились въ Контору въ часъ пополудни къ торгу 27 и въ переторжкѣ 31 числѣ текущаго Мая мѣсяца съ надлежащими залогами.

12500. Отъ Ярославскаго Губернскаго Правленія объявляется, что за неплатежъ Коллежскимъ Совѣтникомъ Павломъ Елизаровымъ *Зоринымъ*, разнымъ лицамъ значительной суммы, по приговору Романово-Борисоглѣбскаго Уѣзднаго Суда, продаваться будетъ его Зорина недвижимое имѣніе, заложенное въ Московскомъ Опекунскомъ Совѣтѣ по изъявленному со стороны онаго согласію, состоящее Романово-Борисоглѣбскаго уѣзда въ сельцѣ Константиновѣ, заключающееся въ разномъ господскомъ строеніи, какъ то: домѣ и прочихъ принадлежностяхъ, конскомъ и рогатомъ скотѣ, вѣтреной шатровой и 2 водяныхъ мельницахъ, состоящихъ на рѣкѣ Печегдѣ, дворовыхъ людяхъ въ сельцѣ Константиновѣ, и крестьянахъ деревень: Починокъ, Коромыслова, Панфилова, Марьина, Племянникова, Степанова, Ерофеева, Рожественки и Назарова, всего муж. 137 и жен. пола 139 душъ, съ принадлежащимъ къ нимъ имуществомъ, строеніемъ, скотомъ и землею, коей порознь, т. е. подъ селеніемъ, огородами, гуменниками и коноплянниками, пахатной, лѣсной, сѣнокосной, удобной и неудобной, по неимѣнію плановъ и крѣпостныхъ документовъ неизвѣстно, а вообще какъ изъ показанія прикащика и изустныхъ объясненій крестьянъ, значится по сельцу Константинову 133 дес. 42 саж. въ единственномъ владѣніи г. Зорина, деревнямъ: Починкамъ 55 дес. 2188 саж. одного г. Зорина Коромыслову 18 дес. 648 саж. Панфилову 97 дес. 1793 саж. въ первомъ изъ общаго владѣнія съ Княземъ Урусовымъ половина, а послѣднемъ одного г. Зорина,

Марьиной 34 дес. 1593½ саж. въ общемъ владѣніи съ г. Коровкинымъ, изъ коей г. Зорину половина, Племянникову 37 дес. 1048 саж. общаго владѣнія съ разными лицами, изъ коей г-ну Зорину принадлежитъ 3-я часть, Степанову 182 дес. 176 саж. въ общемъ владѣніи съ г-жею Бердяевою, изъ коей г. Зорину половина, Ражественки 12 дес. 2234 саж. въ общемъ владѣніи съ г-жею Полозовою, изъ коихъ г. Зорину принадлежитъ 16 дес. съ саж. Ерофееву 107 дес. 2310 саж. Назарову, сколько состоитъ мѣрою земли неизвѣстно, земля же по Ерофееву и Назарову, въ общемъ владѣніи съ г-жею Бердяевою и въ 1-й г. Зорину половина, а въ послѣдней 8⅞.

Отхожими пустошами:

1) Ираквово, Березницы тожъ, 146 дес. 431 саж. въ единственномъ владѣніи г. Зорина.

2) Наволокъ Лопаты 10 дес. 1472 саж.

3) Диркина 108 дес. 348 саж. въ общемъ владѣніи съ Князьями Урусовыми, въ коемъ г. Зорину половина.

4) Русинъ Лугъ 6 дес. 803 саж.

5) Панфильцово 31 дес. 2184 саж.

6) Горки 46 дес. 1285 саж. владѣнія одного г. Зорина.

7) Жимолоскино 58 дес. 87 саж.

8) Холмъ 24 дес. 30 саж.

9) Веденѣево 37 дес. 508 саж. въ общемъ владѣніи съ гг. Урусовыми, изъ коей г. Зорину половина.

10) Лудѣева 27 дес. 1226 саж. въ одномъ владѣніи г. Зорина.

11) Тютрюмова 41 дес. 349 саж. въ общемъ владѣніи съ гг. Михайловыми, изъ коей г. Зорину принадлежитъ 6-я часть.

12) Малой Каряковецъ 1 дес. 356 саж. владѣніе одного г. Зорина.

13) Давыдково 41 дес. 1610 саж.

14) Херково 55 дес. 1703 саж.

15) Фурстово 70 дес. 1792 саж.

16) Рыкуши 36 дес. 374 саж.

17) Савино 89 дес. 688 саж. общаго владѣнія съ разными лицами, въ коихъ г. Зорину принадлежитъ половина.

18) Погорѣлка 90 дес. 1022 саж.

Хлѣбажъ высѣвается господскаго: ржи 45 четверт. яроваго вдвое, сѣ-

на накашивается 12,000 пуд. крестьянами по 10 четвериковъ на тягло, а яроваго вдвое, сѣна накашивается по 5-ти зимнихъ возовъ на тягло, полагая каждый возъ въ 15 пуд. всѣхъ же тяголъ состоитъ $73\frac{1}{2}$, изъ коихъ $26\frac{1}{2}$ на оброкѣ, которые платятъ въ годъ асс. 7 тяголъ по 100 р. $15\frac{1}{2}$ по 60 р. одно 80 р. другое 70 р. и третье 50 р. а всего серебр. 548 р. $57\frac{1}{2}$ к. сверхъ сего собирается дохода чрезъ продажу хлѣба и прочаго 2750 р. асс. отъ двухъ водяныхъ крупчатныхъ мельницъ 10,000 р. асс. что составитъ всего вообще съ оброчными 4191 р. $42\frac{6}{7}$ к. серебр. оцѣненожъ оное имѣніе въ 41,914 р. $28\frac{4}{7}$ к. серебр.; торгъ открытъ будетъ на оное имѣніе 16 числа будущаго Іюня мѣсяца въ Ярославскомъ Губернскомъ Правленія, гдѣ могутъ видѣть подробную опись и оцѣнку оному имѣнію.

Разрядъ XVI. О вызовахъ людей дворянскаго и прочихъ сословій къ выборамъ или совѣщаніямъ. (Публикаціи нѣтъ.)

Разрядъ XVII. Разнородныя публикаціи, неподходящія къ разрядамъ здѣсь означеннымъ.

12501. С. Петербургскаго Магистрата отъ 2-го Департамента объявляется, дабы всѣ кредиторы умершаго С. Петербургскаго купца Павла Андреева *Паскаго-Шарапова*, или тѣ лица, къ которымъ въ послѣдствіи дошли отъ нихъ долговыя документы онымъ Паскимъ-Шараповымъ выданныя, представили въ сей Департаментъ Магистрата таковыя долговыя документы въ теченіи 2-хъ недѣльнаго срока со дня послѣдняго припечатанія, для предъявленія по предписанію начальства сихъ документовъ къ обозрѣнію опекунамъ надъ дочерью должника Паскаго-Шарапова состоящимъ, безъ чего останавливается удовлетвореніе долговъ онаго Паскаго Шарапова.

12502. Кронштатскій Городовый Магистратъ. объявляетъ наслѣдникамъ умершаго канатнаго фабриканта Петра *Гильмора*, дабы явились въ Магистратъ для дачи показанія, не желаютъ ли они назначенный въ продажу домъ Кронштатскаго купца Гаврилы Сергѣева *Поливалова*, на удовлетвореніе претензіи фабриканта Гильмера, взяты за себя по оцѣнкѣ.

12503. Въ прибавленіи къ С. Петербургскимъ вѣдомостямъ, разосланнымъ 21-го Марта настоящаго г. за № 65, припечатано объявленіе Коммисаріатскаго Департамента, между прочимъ о томъ: что въ Кіевской и Балтской Коммисаріатскихъ Коммиссіяхъ 2, 6, 4, 8, 14 и 18-го Іюля нынѣшняго г. назначено произвести торги на поставку въ 1842 г. съѣстныхъ и другихъ припасовъ въ Бобруйскій, Могилевскій, Тираспольскій и Измаильскій го-

спитали; какъ продовольствіе сихъ госпиталей, съ разрѣшенія Военнаго Совѣта, отдано уже на подрядъ срокомъ по 1843 г. то по сему Коммисаріатскій Департаментъ, отмѣнивъ производство назначенныхъ торговъ на продовольствіе помянутыхъ 4-хъ госпиталей, объявляетъ о семъ для свѣдѣнія.

12504. Новгородской Губерніи отъ Крестецкаго Городоваго Магистрата объявляется Тверской Губерніи Ржевскимъ купцамъ Кирилѣ и Тимофею Ивановымъ *Ящиковымъ*, Петру *Еремѣеву*, Михайлѣ Алексѣеву *Пятышеву*, Ярославской купеческой женѣ Аннѣ Григорьево *Шишкиной*, Крестецкому купеческому сыну Макару *Алексѣеву*, Псковской купеческой женѣ Аксиньѣ Михайловой *Гладковой* и Новгородскому купцу Ивану Иванову *Агапову*, что оный Магистратъ по дѣлу о несостоятельности должника ихъ Крестецкаго 3-й гильдіи купца Егора *Яковлева*, который въ послѣдствіи за преступленія по рѣшенію Новгородской Уголовной Палаты лишенъ добраго имяни, наказанъ плетьми и сосланъ въ Морскія арестантскія роты безсрочно, исполняя обязанности конкурснаго управленія, коего по ненахожденію на лицо заимодавцевъ неучреждено, составя предположеніе свое о порядкѣ и количествѣ удовлетворенія ихъ заимодавцевъ, заключеніе по прочимъ частямъ и о свойствѣ несостоятельности Яковлева, для разсмотрѣнія и рѣшенія коихъ назначилъ быть, на основаніи т. XI св. уставовъ и учрежденій торговыхъ 1484, 1486 и 1487 ст. общему собранію заимодавцевъ Яковлева, и въ слѣдствіе того проситъ сихъ заимодавцевъ, чтобъ они для вышеписанной надобности явились въ оный Магистратъ непремѣнно со дня 1-го припечатанія въ теченіи одного мѣсяца; а если они заимодавцы въ назначенный срокъ не явятся, то Магистратъ предположеніе заключеніе свое приведетъ въ исполненіе.

12505. Отъ Вятскаго общаго присутствія Уѣзднаго Суда и Городоваго Магистрата законнымъ кредиторамъ Дѣйствительныхъ Статскихъ Совѣтниковъ Алексѣя и покойнаго Николая *Наумовыхъ* и тѣмъ Членамъ, которые по дѣлу о долгахъ сихъ братьевъ, понесли взысканіе объявляется, что оказались совершенно несостоятельными изъ Вологодскихъ Членовъ, въ число слѣдующаго съ нихъ взысканія 28,455 р. 29 к. бывшіе тамошняго Уѣзднаго Суда Судья Николай *Бейеръ* на 4268 р. 26 к. Дворянскіе Засѣдатели: Николай *Чоглоковъ* и Федоръ *Нестеровъ*, каждый на 3556 р. 88 к. и Секретарь Александръ *Петровъ* на 2845 р. и на основаніи Высочайше утвержденнаго 4-го Іюля 1828 г. опредѣленія Правительствующаго Сената по переводѣ сей несостоятельности на Членовъ тамошняго Губернскаго Правленія, тожъ бывшіе Гражданскіе Губернаторы Иванъ *Винтеръ* и Иванъ *Поповъ*, каждый на 3401 р. 28 к. исправлявшій ихъ должность Предсѣдатель Палаты Алексѣй *Евдокимовъ* на 571 р. 41 к. Совѣтникъ Иванъ *Окуловъ* на 408 р. 15 к. и Секретарь Григорій *Богословскій* на 238 р. 9 к. изъ Вятскихъ Членовъ въ число слѣдующихъ съ нихъ за заводъ 84,200 р. тамошняго Уѣзднаго Суда бывшіе: Судья Романъ *Романовъ* на 13,841 р. 9 к. Дворянскіе

Засѣдатели Тимофей *Мышкинъ* и Семенъ *Прокунинъ*, каждый на 12,687 р. 68 к. и по переводѣ несостоятельности Членовъ Уѣзднаго Суда, на Членовъ Вятской Гражданской Палаты бывшіе, Предсѣдатель Петръ *Волковъ* на 22,027 р. 70 к. и Секретарь Михайла *Долгушинъ* на 9178 р. 12 к. о другихъ же Членахъ степень ихъ состоятельности или несостоятельности опредѣляется послѣ продажи и распоряженія описанныхъ у нихъ имѣнія и дворовыхъ людей; при чемъ какъ онымъ законнымъ кредиторамъ, такъ и понесшимъ по сему дѣлу взысканіе лицамъ, на основаніи св. зак. т. X ст. 1541-й и сообразно съ опредѣленіемъ сего общаго присутствія 28 Августа 1833 г. состоявшимся, которое тогожъ т. X по ст. 2008 окончательно получило законную силу, предоставляется самимъ еще отыскивать имѣніе какъ Наумовыхъ, такъ и оказавшихся нынѣ несостоятельныхъ и о взысканіи за сіе дѣло Членовъ, и когда какое имѣніе кѣмъ будетъ открыто, искать изъ него себѣ удовлетворенія особо и имъ же равнымъ образомъ предоставляется доказать принадлежность братьямъ Наумовымъ, а не сестрамъ ихъ о крѣпостныхъ бывшихъ въ Никулицкомъ заводѣ ниже слѣдующихъ людяхъ, за глубокою ихъ старостію и неизвѣстностію живы ли еще они, которые по описи въ 1830 году показаны: вдова Тихона Алексѣева съ двумя дочерьми и Ермолай Макаровъ съ женою и дочерью и вдова Марина Соловьева, и если сіе кѣмъ будетъ доказано, то просить, обратить тѣхъ людей на удовлетвореніе своего иска, или понесеннаго взысканія.

Разрядъ XVIII. О совершенныхъ крѣпостныхъ актахъ, и о явкѣ сихъ актовъ, для ввода во владѣніе имѣніемъ.

Санктпетербургской Палаты Гражданскаго Суда отъ 1-го Департамента объявляется.

12506. Что состоявшимся въ ономъ опредѣленіемъ, согласно учиненнымъ умершею Генералъ-Маіоршею Амаліею Карниловою *Пузыревскою*, духовнымъ завѣщаніемъ, къ оставшемуся послѣ ея недвижимому имѣнію, состоящему С. Петербургской губерніи, Царскосельскаго уѣзда въ сельцѣ Борисовѣ съ мызою Петровско-Амальинскою и Лугскаго уѣзда въ деревнѣ Слюдицы, въ коихъ по 8-й ревизіи 40 мужеск. п. душъ и Ярославской губерніи, Даниловскаго уѣзда къ дворовымъ людямъ, по деревнѣ Филипцовой Осипу съ женою Пелагеею, вдовѣ Марьѣ Андреевой, по деревнѣ Заворотяово Осипу съ крестникомъ его Иваномъ, вдовѣ Екатеринѣ съ дѣтьми ея сыномъ Васильемъ и дочерью Татьяною, того жъ уѣзда по селу Морозову и сельцу Борисову вдовѣ Настасьѣ Бренцъ съ сыновьями Николаемъ и женою Авдотьею и дѣтьми сыновьями Иваномъ и Григорьемъ и дочерью Александрою, Александромъ съ женою Авдотьею и Константиномъ, Матвѣю съ женою Аксиньею и вдовѣ Аннѣ съ незаконнорожденнымъ сыномъ Иваномъ, всего мужеск. 11 и 10 душамъ женск. п., утверждена законною наслѣдницею супруга Генералъ-Лейтенанта Каролина Крестьяновна *Бурмейстеръ* 1-я и о вводѣ ея во владѣніе означеннымъ имѣніемъ и дворовыми людьми отнесено въ Ярославское Губернское Правленіе и предписано Царскосельскому и Лугскому Уѣзднымъ Судамъ указами.

Въ Бѣлостокской Палатѣ Гражданскаго Суда:

12507. 1841 г. Февраля 6. Дворяниномъ Григорьемъ Ивановымъ *Боржимомъ*, явлена дарственная запись, по которой дворянинъ Петръ Фоминъ *Ляховскій*, отказалъ сыновьямъ своимъ: Антону, Феликсу и Фомѣ Петровымъ *Ляховскимъ*, часть имѣнія Дрогичинскаго уѣзда въ деревняхъ: Верценѣ Большомъ и Маломъ, равно и Толвинѣ состоящаго, 60 десят. пространства заключающаго, 1,500 р. серебр. оцѣненнаго. Запись писана въ герб. листѣ въ 3 р. серебр.; пошлинъ по силѣ св. зак. т. 5 ст. 337-й невзыскано, а взято за актъ 3 р. серебр.

12508. 1841 г. Февраля 19 Мѣщанкою г. Бѣлостока Викторіею Осиповою *Вороновскою*, явлено духовное завѣщаніе, учиненное мѣщаниномъ Иваномъ Михайловымъ *Вороновскимъ*, по которому завѣщатель движимое и недвижимое свое имѣніе, составляющееся изъ деревяннаго дома съ плацомъ въ г. Бѣлостокѣ состоящаго, грунтовъ и сѣносныхъ луговъ до 10 десят. земли заключающихъ, 250 р. серебр. оцѣненныхъ, отказалъ по равной части сыновьямъ: Игнатью, Феликсу, Ксаверію и Петру *Вороновскимъ*, да сверхъ

того отписалъ одному сыну Игнатью и женѣ его Викторіи урожденной Юхницкой плацъ, стоющій 15 р. серебр., на которомъ построенъ домъ; пошлинъ съ имѣнія въ прямую линію родства перешедшаго невзыскано, а взято на основаніи св. зак. т. 5 ст. 336-й и 337-й съ половинной суммы 15 р. серебр., отписаннаго женѣ Игнатія Вороновскаго Викторіи плаца, 30 к. за актъ 3 р. и за одинъ листъ простой бумаги на завѣщаніе употребленный 90 к. серебр.

Въ Казанской Палатѣ Гражданскаго Суда:

12509. 1841 г. Марта 18. Утверждено духовное завѣщаніе, учиненное Царевококшайскимъ Священникомъ Петромъ *Ивановымъ*, на завѣщанное имъ недвижимое имѣніе женѣ своей, заключающееся въ каменномъ домѣ, состоящемъ въ г. Царевококшайскѣ и разномъ вещественномъ имѣніи, цѣна объявлена 142 р. 85 к. серебр. Завѣщаніе писано на простой бумагѣ, за которую взыскано 30 к. серебр.; пошлинъ за исключеніемъ 7-й части съ 122 р. 45 к. взято 4 р. 92 к. за актъ 3 р. серебр.

12510. 1841 г. Апрѣля 9. Совершена купчая, на проданный Казанскою мѣщанкою Гульяною Мухаметъ-Деминовою *Хазіевою*, Казанскому 3-й гильдіи купцу Мухаметь-Рахиму *Иксанову*, деревянный домъ, состоящій въ 3-й Ч. г. Казани въ Старой Татарской слободѣ, за 400 р. серебр. Купчая писана на герб. листѣ въ 1 р. 80 к. серебр.; пошлинъ взято съ оцѣнки дома 628 р. 57$\frac{1}{7}$ к., 25 р. 14 к. и за актъ 3 р. серебр.

12511. 1841 г. Апрѣля 14. Утвержденъ раздѣльный актъ, учиненный Подпоручикомъ Хритофоромъ и дѣйствительнымъ студентомъ Аркадіемъ Петровыми *Купріяновыми*, въ имѣніи, оставшемся послѣ родителя ихъ Титулярнаго Совѣтника Петра *Купріянова*, заключающемся въ крестьянахъ 40 душахъ, состоящихъ Казанской губерніи, Тетюшскаго уѣзда въ селѣ Никифоровкѣ, цѣна объявлена 10,000 р. серебр. Актъ писанъ на герб. листѣ въ 21 р. взыскано за актъ 3 р. серебр.

12512. 1841 г. Апрѣля 15. Совершена купчая, на проданный опекуномъ состоящимъ при имѣніи умершаго Чистопольскаго мѣщанина Афанасья Григорьева *Вентелина*, Чистопольскимъ мѣщанскимъ сыномъ Андреяномъ Степановымъ Ушаковымъ, Чистопольскаго купеческаго сына Остолопскаго, женѣ Ольгѣ Павловой *Остолопской*, деревянный домъ, состоящій въ г. Чистополѣ по Архангельской улицѣ, за 585 р. 71$\frac{3}{7}$ к. серебр. Купчая писана на герб. листѣ въ 1 р. 80 к. серебр.; пошлинъ взято съ 585 р. 71$\frac{3}{7}$ к., 23 р. 44 к. и за актъ 3 р. серебр.

12513. 1841 г. Апрѣля 17. Совершена купчая, на проданный вдовою солдатскою женою Аксиньею Гавриловою *Толочкиною* и сыномъ ея Казанскимъ мѣщаниномъ Яковомъ Александровымъ, отставному фельдфебелю Карпѣю Перфильеву *Воеводину*, деревянный домъ, состоящій г. Казани 2-й Ч. въ

Мокрой улицѣ въ Ильинскомъ приходѣ, за 259 р. 14⅔ к. Купчая писана на герб. листѣ въ 90 к. серебр.; пошлинъ съ суммы взыскано 10 р. 37 к. и за актъ 3 р. серебр.

12514. 1841 г. Апрѣля 22. Совершена купчая, на проданное Статскою Совѣтницею Екатериною Петровою *Лукьянскою*, Полковнику Ивану Карлову *Якоби*, пустопорожнее дворовое мѣсто, состоящее въ 4-й Ч. г. Казани на Арскомъ полѣ, за 150 р. серебр. Купчая писана на герб. листѣ въ 1 р.; пошлинъ съ 150 р. взыскано 6 р. и съ акта 3 р. серебр.

12515. 1841 г. Апрѣля 22. Совершена купчая, на проданныя Коллежскимъ Ассессоромъ Ильею Васильевымъ *Грабовскимъ*, Полковнику Ивану Карлову *Якоби*, два пустопорожнія мѣста, лежащія въ 4-й Ч. г. Казани на Арскомъ полѣ, за 300 р. серебр. Купчая писана на герб. листѣ въ 90 к. серебр.; пошлинъ съ 300 р. взыскано 12 р. и съ акта 3 р. серебр.

12516. 1841 г. Апрѣля 23. Совершена купчая, на проданное Надворнымъ Совѣтникомъ Θедоромъ Лукинымъ *Билетовымъ*, Дѣйствительному Статскому Совѣтнику Ивану Дмитріеву *Огневу*, пустопорожнее дворовое мѣсто, лежащее въ 4-й Ч. г. Казани на Арскомъ полѣ, значущееся на Высочайше конфирмованномъ планѣ подъ № 75-мъ, за 115 р. 2 к. серебр. Купчая писана на герб. листѣ въ 30 к. серебр.; пошлинъ съ 115 р. 2 к. взыскано 4 р. 61 к. и за актъ 3 р. серебр.

12517. 1841 г. Апрѣля 23. Совершена купчая, на проданное чиновникомъ 14-го класса Петромъ Васильевымъ *Агаповымъ*, Полковнику Ивану Карлову *Якоби*, пустопорожнее дворовое мѣсто, лежащее въ 4-й Ч. г. Казани на Арскомъ полѣ, за 125 р. серебр. Купчая писана на герб. листѣ въ 1 р.; пошлинъ съ 125 р. взыскано 5 р. и съ акта 3 р. серебр.

12518. 1841 г. Апрѣля 26. Совершена купчая, на проданныхъ Поручикомъ Θедоромъ Ивановымъ *Травинымъ*, Коллежской Ассессоршѣ Аннѣ Никитиной *Тимоѳеевой*, крестьянъ 4 ревизскихъ мужеск. п. душъ, со всѣмъ ихъ имуществомъ и землею 59 десят. 1859 саж., состоящихъ Нижегородской губерніи, Васильскаго уѣзда въ селѣ Полянкахъ, за 857 р. 15 к. Купчая писана на герб. листѣ въ 1 р. 80 к. серебр.; пошлинъ взыскано съ 857 р. 15 к. 34 р. 29 к. и за актъ 3 р. серебр.

12519. 1841 г. Апрѣля 26. Совершена купчая, на проданныхъ Поручикомъ Θедоромъ Ивановымъ *Травинымъ*, Коллежскому Ассессору Василью Григорьеву *Тимоѳееву*, крестьянъ 17 ревизскихъ мужеск. п. душъ, со всѣмъ ихъ имуществомъ и землею 178 десят. 2578 саж., состоящихъ Нижегородской губерніи, Васильскаго уѣзда въ сельцѣ Полянкѣ, за 4,000 р. Купчая писана на герб. листѣ въ 9 р. серебр.; пошлинъ взыскано съ 4,000 р., 160 р. съ акта 3 р. серебр.

12520. 1841 г. Апрѣля 26. Совершена купчая, на проданныхъ неслужащимъ дво-

ряниномъ Гаврилою Ивановымъ *Трофимовымъ*, Коллежской Ассессоршѣ Аннѣ Никитиной *Тимоѳеевой*, крестьянъ 5 ревизскихъ мужеск. п. душъ со всѣмъ ихъ имуществомъ и землею 59 десят. 1859 саж., состоящихъ Нижегородской губерніи, по сельцу Полянкамъ, за 857 р. 15 к. серебр. Купчая писана на герб. листѣ въ 1 р. 80 к. серебр.; пошлинъ взыскано съ 857 р. 15 к., 34 р. 29 к. и за актъ 3 р. серебр.

12521. 1841 г. Апрѣля 28. Совершена купчая, на проданную чиновницею 7-го класса Марьею Егоровою и дѣтьми ея: сыновьями чиновниками 9-го класса Александромъ и Иваномъ и дочерьми совершеннолѣтними дѣвицами: Евгеніею, Екатериною, Пелагеею и Варварою Васильевыми *Гурьяновыми*, Маіору Александру Николаеву *Высоцкому*, пашенную землю, всего 25 десят., лежащую Казанской губерніи, Лаишевскаго уѣзда при сельцѣ Большихъ Кадыляхъ, за 464 р. 32 к. серебр. Купчая писана на герб. листѣ въ 1 р. 80 к. серебр.; пошлинъ съ 464 р. 32 к. взыскано 18 р. 58 к. и за актъ 3 р. серебр.

12522. 1841 г. Апрѣля 29. Совершена купчая, на проданную Подпоручикомъ Николаемъ Ивановымъ *Крыловымъ*, Арской 2-й гильдіи купеческой женѣ Авдотьѣ Тимоѳеевой *Носовой*, землю, состоящую Казанской губерніи и уѣзда при деревнѣ Дубровой Полянѣ, заключающуюся въ 28 десят. съ саженями и на ней строеніе водяную мукомольную мельницу на одинъ поставъ, пчельникъ со пчелами, скотный дворъ съ разнымъ скотомъ, за 2,400 р. серебр. Купчая писана на герб. листѣ въ 6 р.; пошлинъ съ суммы взыскано 96 р. и за актъ 3 р. серебр.

12523. 1841 г. Апрѣля 29. Совершена купчая, на проданное уволеннымъ отъ службы Подпоручикомъ Владиміромъ Владиміровымъ *Крылосовымъ*, Подполковницѣ Евгеніи Владиміровой *Прокоповой*, недвижимое имѣніе, всего 41 ревизскую мужеск. п. душу, состоящее Казанской губерніи, Свіяжскаго уѣзда въ селѣ Рускомъ Бурнашевѣ, за 4,920 р. серебр. Купчая писана на герб. листѣ въ 12 р. серебр.; пошлинъ взято съ 4,920 р., 196 р. 80 к. и за актъ 3 р. серебр.

12524. 1841 г. Апрѣля 29. Совершена купчая, на проданное Казанскимъ 3-й гильдіи купцомъ Васильемъ Михайловымъ *Лошкинымъ*, таковому жъ Василью Иванову *Щетинкину*, пустопорожнее дворовое мѣсто, состоящее г. Казани 1-й Ч. по проломной улицѣ, серебр. за 585 р. 71$\frac{3}{7}$ к. Купчая писана на герб. листѣ въ 1 р. 80 к. серебр.; пошлинъ съ суммы взыскано вдвое 46 р. 86 к. и за актъ вдвое жъ 6 р. серебр.

Московской Палаты Гражданскаго Суда въ 1-мъ Департаментѣ:

12525. 1841 г. Февраля 19. Явлено духовное завѣщаніе, умершей Московской купеческой жены Елисаветы Константиновой *Касиновой*, коимъ она завѣщала въ пожизненное владѣніе мужа ея Московскаго купца Александра

Иванова *Касинова*, домъ ея, состоящій Арбатской Ч. 4-го кварт. подъ № 439-мъ съ тѣмъ, чтобы оный домъ по смерти его Касинова дочери ихъ Александрѣ и разное движимое имущество, заключающее въ серебрѣ и въ гардеробныхъ вещахъ ему Касинову по поламъ съ дочерью; взыскано за актъ 3 р. пошлинъ невзыскано, съ движимаго на основаніи 325-й ст. 5 т. уст. о пошл., а съ недвижимаго имѣнія съ Касинова на основаніи 337-й ст. 5 т. уст. о пошл. такъ ему завѣщана половина дома только въ пожизненное владѣніе, а съ Касиновой по тому, что имѣніе къ ней поступаетъ по прямой линіи, гербовыя же пошлины съ 2,399 р. 99½ к., 6 р. серебр. предоставлено произвесть 2-му Департаменту Магистрата, отъ котораго будетъ вводъ во владѣніе.

12526. 1841 г. Апрѣля 22. Утвержденъ раздѣлъ, учиненный Генералъ-Маіоромъ Михайломъ, Статскимъ Совѣтникомъ Александромъ, Коллежскимъ Совѣтникомъ Андреемъ и Губернскимъ Секретаремъ Сергѣемъ Николаевыми *Муравьевыми*, въ недвижимомъ имѣніи, доставшемся имъ по наслѣдству послѣ умершаго отца ихъ Генералъ-Маіора Николая Николаевича *Муравьева* и по сему раздѣлу досталось: Михайлѣ 131 душа, въ Лугскомъ уѣздѣ, С. Петербургской губерніи, и Александру 408 душъ, въ Можайскомъ уѣздѣ Московской губерніи съ выдачею отъ нихъ Андрею и Сергѣю на слѣдующія имъ части по 30,780 р. асс., заемныхъ писемъ на два года. Раздѣльный актъ по цѣнѣ имѣнія 340,000 р. асс. писанъ на герб. листѣ въ 180 р. серебр. за актъ взыскано 3 р. серебр.

12527. 1841 г. Апрѣля 29. Московскими купеческою женою Федосьею *Соловьевою* и купцомъ Андреяномъ *Озерскимъ*, явлено духовное завѣщаніе, умершаго Московскаго купца Өедора Өедорова *Соловьева*, коимъ завѣщалъ все свое движимое имѣніе, капиталъ и товаръ женѣ своей Өедосьѣ *Соловьевой* и дѣтямъ сыновьямъ Павлу и Николаю и дочери Аннѣ по равнымъ частямъ, взыскано за актъ 3 р., пошлинъ невзыскано такъ какъ имѣніе завѣщано по прямой линіи, а взысканіе герб. по объявленной всему имѣнію по совѣсти цѣны 900 р. серебр. 1 р. 80 к. серебр. предоставлено произвесть 2-му Департаменту Магистрата.

12528. 1841 г. Апрѣля 29. Отъ Московскаго 2-й гильдіи купца Андрея Осипова *Эйхтмеиръ*, явлено духовное завѣщаніе, коимъ онъ предоставляетъ по смерти своей благопріобрѣтенное имѣніе свое, заключающееся въ товарахъ, долговыхъ документахъ и домашнемъ заведеніи, женѣ своей Марьѣ Еввѣ Павловой *Эйхтмеиръ*, съ дѣтьми ихъ: Іосифомъ, Андреемъ, Анною, Елисаветою и Марьею, назначивъ ея же Марью Евву Эйхтмеиръ попечительницею дѣтей ея и полною наслѣдницею во всемъ оставшемся послѣ его имѣніи, и предоставя ей полное право распорядиться онымъ какъ своею собственностію. Завѣщаніе писано на герб. листѣ въ 30 к. серебр.; при явкѣ взыскано за актъ 3 р. серебр., а пошлинъ съ движимаго имущества на основаніи 5 т. уст. пошл. ст. 333-й и 336-й невзыскано, вы-

сканіе же пошлинъ съ завѣщаннаго Эйхтмейръ капитала 200 р. серебр. за исключеніемъ изъ оныхъ слѣдующихъ ей на 4-ю часть 50 р., съ остальныхъ 150 р., 6 р. серебр., равно и герб. съ цѣны всего завѣщаннаго имѣнія 6,200 р., 15 р. серебр. предоставлено 2-му Департаменту Магистрата при вводѣ ея Эйхтмейръ во владѣніе имѣніемъ.

12529. 1841 г. Апрѣля 29. Утвержденъ раздѣлъ въ имѣніи, оставшемся послѣ Прапорщицы Натальи Беклемишевой, состоящемъ въ Владимірской, Рязанской и Ярославской губерніяхъ, всего 77 душъ, между Маіоршею Софьею *Ивашкиною,* Маіоромъ Николаемъ и Поручикомъ Владиміромъ *Свѣшниковыми,* взыскано за актъ 3 р. серебр. Раздѣльный актъ писанъ на герб. листѣ въ 18 р. серебр.

12530. 1841 г. Мая 1. Явлено духовное завѣщаніе, умершаго Московскаго мѣщанина Козмы Алексѣева *Глушкова,* коимъ онъ предоставилъ свое имѣніе Московской мѣщанкѣ дѣвицѣ Февроньѣ Гавриловой и брату своему, взыскано за актъ 3 р. на основаніи т. 5 уст. пошл. ст. 396-й, взысканіе же пошлинъ съ цѣны капитала, объявленной Гавриловою по совѣсти 70 р., 2 р. 80 к. и половины дома стоющаго 30 р., 1 р. 20 к., если только братъ завѣщателя недокажетъ что онъ прямой послѣ умершаго наслѣдникъ, такъ какъ и ему половина и съ того дома завѣщана, да съ завѣщанныхъ Глушковымъ священно-церковно-служителямъ 500 р. асс., а серебр. 142 р. 86 к., 5 р. 72 к. и герб. за листъ, на которомъ должно быть писано завѣщаніе, принимая въ основаніе какъ всю означенную сумму 244 р. 86 к., такъ и половинную 30 р. 90 к. предоставлено произвесть 2-му Департаменту Магистрата.

Въ Подольской Палатѣ Гражданскаго Суда:

12531. 1841 г. Февраля 26. Совершена купчая, помѣщикомъ Теофилемъ Севериновичемъ *Букаромъ,* данная имъ помѣщику же Игнатью Феликсову *Доржиньскому,* на продажу первымъ послѣднему недвижимаго имѣнія, Литинскаго уѣзда села Воли Бабинской, или Демровки, заключающаго въ себѣ 216 душъ мужеск. п. крестьянъ, за 32,400 р. серебр. Купчая писана на герб. листѣ въ 90 р. серебр.; пошлинъ при совершеніи взыскано съ 32,400 р. серебр., 1,299 р. и актовыхъ 3 р. серебр.

12532. 1841 г. Марта 13. Совершена купчая, дворянкою Прасковьею Ивановою *Пебянскою,* данная ею отставному солдату Егору Иванову и женѣ его Аннѣ Ивановой *Шумиловымъ,* на продажу первою послѣднимъ 2-хъ деревянныхъ домовъ, въ г. Каменцѣ состоящихъ, за 30 р. серебр. Купчая писана на герб. листѣ въ 90 к. серебр.; пошлинъ при совершеніи взыскано съ цѣны продажи 1 р. 20 к. и актовыхъ 3 р. серебр.

12533. 1841 г. Марта 17. Совершена купчая, Каменецкимъ гражданиномъ Ѳаддеемъ Антоновымъ *Добровольскимъ,* данная имъ дворянкѣ Екатеринѣ Ми-

хайловой по 1-мъ мужѣ Рутковской, а по 2-мъ *Цапукевичевой* и сыновьямъ ея Владиміру и Петру Капитоновымъ *Рутковскимъ*, на продажу первымъ послѣднимъ дома съ пристройками и землею на предмѣстьѣ г. Каменца именуемомъ Рускіе Фольварки состоящаго, за 200 р. серебр. Купчая писана на герб. листѣ въ 90 к. серебр.; пошлинъ при совершеніи взыскано съ 200 р., 8 р. и актовыхъ 3 р. серебр.

12534. 1841 г. Марта 28. Совершено духовное завѣщаніе, составленное по силѣ котораго жители г. Каменца Мартинъ Осиповъ, жена его Варвара Иванова *Позняньскіе*, отписали въ вѣчное владѣніе сыну своему и единственному наслѣднику Лаврентью Мартинову *Позняньскому*, домъ въ г. Каменцѣ состоящій. Духовное завѣщаніе писано на герб. листѣ въ 90 к. серебр.; пошлинъ при совершеніи невзыскано, а взято актовыхъ 3 р. серебр.

12535. 1841 г. Апрѣля 18. Совершена купчая, дворянами Викентьемъ Ивановымъ и женою его Франдискою Степановою *Сардыми*, г. Каменца мѣщанамъ Петру Станиславову и женѣ его Прасковьѣ Ивановой *Небянскимъ*, на продажу первыми послѣднимъ дома съ пристройками и землею въ 1-й Ч. г. Каменца на Зарванской улицѣ состоящаго, за 2,100 р. серебр. Купчая писана на герб. листѣ въ 6 р. серебр.; пошлинъ при совершеніи взыскано съ 2,100 р., 84 р. и актовыхъ 3 р. серебр.

12536. 1841 г. Апрѣля 18. Совершена купчая, помѣщиками Марьяною *Дрогомирецкою* и Феклою *Манастырскою*, данная ими помѣщику Графу Матвѣю Иванову *Дунину-Лабендзкому*, на продажу первыми послѣднему недвижимаго имѣнія, Каменецкаго уѣзда части села Шидловецѣ, заключающей въ себѣ по послѣдней ревизіи 5 душъ мужеск. п. крестьянъ, за 571 р. 43 к. серебр. Купчая писана на герб. листѣ въ 1 р. 80 к. серебр.; пошлинъ при совершеніи взыскано съ 571 р. 43 к. серебр., 22 р. 86 к. и актовыхъ 3 р. серебр.

12537. 1841 г. Апрѣля 19. Совершена купчая, Коллежскимъ Секретаремъ Петромъ Войцеховымъ *Милковскимъ*, данная имъ Винницкому 3-й гильдіи купцу Шамсону Валковому *Немеровскому*, на продажу первымъ послѣднему дома, состоящаго въ г. Винницѣ, за 2,300 р. серебр. Купчая писана на герб. листѣ въ 6 р. серебр.; пошлинъ при совершеніи взыскано 92 р. и актовыхъ 3 р. серебр.

От Санктпетербургскаго Гражданскаго Надворнаго Суда объявляется:

12538. 1-е. Что отъ вдовы Аптекаря жены Титулярнаго Совѣтника Шарлотты Марьи *Грасманъ*, явлено духовное завѣщаніе, засвидѣтельствованное С. Петербургской Палаты Гражданскаго во 2-мъ Департаментѣ, учиненное мужемъ ея Аптекаремъ Титулярнымъ Совѣтникомъ Георгомъ Вильгельмомъ *Грасманъ*, коимъ онъ назначилъ ее вдову Шарлотту Грасманъ универсальною наслѣдницею аптеки, состоящей въ С. Петербургѣ Московской Ч

и всего другаго имѣнія, какое оказаться можетъ, каковое завѣщаніе по учиненіи распоряженія и по сдѣланіи на ономъ о томъ надписи возвращено по принадлежности Шароттѣ Грасманъ.

12539. 2-е. Что повѣреннымъ отставнаго Подпоручика Михайла Александрова *Римско-Корсакова*, Лейбъ-Гвардіи Преображенскаго полка Штабсъ-Капитаномъ Константиномъ *Толбугинымъ*, явлено духовное завѣщаніе, засвидѣтельствованное С. Петербургской Палаты Гражданскаго Суда во 2-мъ Департаментѣ, учиненное Генераломъ отъ Инфантеріи и кавалеромъ Александромъ Михайловичемъ *Римскимъ-Корсаковымъ*, коимъ онъ назначилъ Подпоручика Михайла Римскаго-Корсакова единственнымъ наслѣдникомъ движимаго имѣщества и капитала, всего на 20,469 р. 64$\frac{2}{7}$ к. серебр., каковое завѣщаніе по учиненіи распоряженія и по сдѣланіи на ономъ о отомъ надписи возвращено повѣренному г. Толбугину.

Въ Симбирской Палатѣ Гражданскаго Суда:

12540. 1841 г. Марта 1. Совершена купчая, отъ Подпоручицы Прасковьи Николаевой *Юматовой*, на проданное ею изъ дворянъ Коллежскому Регистратору Алексѣю Петрову *Мохневу*, недвижимое имѣніе, состоящее Симбирской губерніи, Ардатовскаго уѣзда въ селѣ Мертовщинѣ, крестьянъ писанныхъ по 8-й ревизіи мужеск. п. 14 душъ, съ ихъ домами, имуществомъ и принадлежащею къ нимъ землею съ угодьями, которой значится всего съ примѣромъ 60 десят., серебр. за 2,400 р. Купчая писана на герб. листѣ въ 6 р. серебр.; пошлинъ взыскано серебр. 96 р. и съ акта 3 р., того жъ числа.

12541. 1841 г. Марта 6. Совершена купчая, отъ Поручика и кавалера Константина Дмитріева *Луцкаго*, на проданное имъ Коллежскому Ассессору Григорью Никифорову *Воецкому*, недвижимое имѣніе, состоящее Симбирской губерніи, Сызранскаго уѣзда въ селѣ Жедринѣ крестьянъ, писанныхъ по 8-й ревизіи всего мужеск. п. 22 души, женск. 26 душъ, съ ихъ имуществомъ, господскимъ и крестьянскимъ строеніемъ и принадлежащею къ нимъ землею слѣдующими къ ней угодьями, всю безъ остатка, серебр. за 2,640 р. Купчая писана на герб. листѣ въ 6 р. серебр.; пошлинъ взыскано 105 р. 60 к. и съ акта 3 р. серебр., того жъ числа.

12542. 1841 г. Марта 6. Совершена купчая, отъ Маіора и кавалера Петра Петрова *Боккина*, на проданную имъ Поручику Константину Дмитріеву *Луцкому*, землю, состоящую Симбирской губерніи, Ставропольскаго уѣзда въ селѣ Чердакахъ, Покровское тожъ, количествомъ 60 четвертей, а по приведеніи въ десят. 90 десят. со всѣми принадлежащими къ ней угодьями, серебр. за 810 р. Купчая писана на герб. листѣ въ 3 р. серебр.; пошлинъ взыскано 32 р. 40 к., да съ акта 3 р. серебр., того жъ числа.

12543. 1841 г. Марта 7. Совершена купчая, изъ дворянъ отъ чиновника 14-го

класса Сергѣя и Губернскаго Секретаря Павла Гавриловыхъ *Ружевскихъ*, за проданную ими чиновницѣ 9-го класса изъ дворянъ Матренѣ Ивановой *Тейсъ*, землю, состоящую Симбирской губерніи и онаго уѣзда находящуюся прежде при селѣ Николаевскомъ, Растовка тожъ по рѣкѣ Сухому Бирючу, а послѣ по генеральному обмежеванію значущуюся по владѣнію того жъ уѣзда при сельцѣ Николаевскомъ, Копыловка тожъ 33 десят. съ осьминникомъ слѣдующими къ ней угодьями и примѣрною землею сколько оной должно быть и того же уѣзда при селѣ Николаевскомъ, Хохловка тожъ по рѣкѣ Сухому Большому Бирючу 22½ десят. съ лѣсами, сѣнными покосами, съ мельничными берегами, съ усадебною, огородною, гуменною, выпускною и примѣрною землею, съ посѣяннымъ въ землѣ господскимъ хлѣбомъ, съ господскимъ на оной землѣ строеніемъ, серебр. за 1,000 р. Купчая писана на герб. листѣ въ 3 р.; пошлинъ взыскано 40 р. и съ акта 3 р., серебр., того жъ числа.

12544. 1841 г. Марта 7. Совершена запись, отъ вдовы Артиллеріи Штабсъ-Капитанши Александры Петровой и по опекунству надъ малолѣтною своею дочерью и дворянъ дѣвицею Марьею Владиміровою и другихъ ея совершеннолѣтнихъ дѣтей изъ дворянъ сына Коллежскаго Регистратора Петра и дочерей дѣвицы Варвары Владиміровыхъ *Хвостовыхъ* и Коллежской Регистраторши Елисаветы Владиміровой *Гудимъ-Левковичевой*, на раздѣленное ими съ утвержденія Ставропольской Дворянской Опеки недвижимое имѣніе, доставшееся имъ по наслѣдству послѣ покойнаго 1-й мужа, а послѣднихъ отца Артиллеріи Штабсъ-Капитана Владиміра Иванова *Хвостова*, заключающееся въ дворовыхъ людяхъ и крестьянахъ, состоящее Симбирской губерніи, Ставропольскаго уѣзда въ селахъ Старой Майнѣ, числящихся по 8-й ревизіи мужеск. п. 37 душъ, женск. 42 души и Чердакахъ мужеск. 15 и женск. 15 же душъ, съ принадлежащею къ нимъ въ оныхъ селеніяхъ землею и Казанской губерніи, Лаишевскаго уѣзда въ селѣ Сердѣ мужеск. 2 души, женск. 1 душу безъ земли, по коему раздѣлу досталось изъ нихъ: на часть Александры въ селѣ Старой Майнѣ мужеск. п. 11 душъ съ землею 150 десят. и съ господскимъ домомъ и уступленныхъ ей сыномъ ея Петромъ изъ собственнаго своего имѣнія въ томъ же селѣ Старой Майнѣ 6 душъ безъ земли на части дѣтей ея сына Петра въ селахъ Майнѣ 4, Чердакахъ 2 и Сердѣ 2 души безъ земли, малолѣтной Марьѣ въ селѣ Чердакахъ 13 душъ, съ землею 90 четвертями, Варварѣ въ селѣ Майнѣ 11 душъ съ землею 150 десят. и Елисаветы въ томъ же селѣ Майнѣ 11 душъ съ землею 150 десят., съ ихъ семействами безъ раздробленія имуществомъ и домами, коему имѣнію объявлена по совѣсти цѣна серебр. 6,480 р. Запись писана на герб. листѣ въ 15 р. серебр.; взыскано серебр. съ акта 3 р., того жъ числа.

12545. 1841 г. Марта 10. Совершена запись, отъ чиновницы 8-го класса Елисаветы Ивановой *Сомовой* и Штабсъ-Капитанши Натальи Степановой по 2-мъ

мужъ Полозовой, по которой онѣ раздѣлили между собою имѣніе, оставшееся послѣ бездѣтно умершаго первой роднаго брата, а Полозовой 1-го мужа Поручика Николая Иванова *Митранова*, состоящее Симбирской губерніи, Сенгилѣевскаго уѣзда въ селѣ Николаевскомъ, Бѣлое Озеро, Дегешевка тожъ дворовыхъ людей и крестьянъ 75 и деревнѣ Мошиной 84 и того по ревизіи мужеск. п. 159 душъ, съ господскимъ въ селѣ Бѣломъ Озерѣ домомъ и прочимъ строеніемъ, съ принадлежащею въ оныхъ мѣстахъ землею и Ставропольскаго уѣзда въ селѣ Покровскомъ, Чердаклы тожъ 42 души съ слѣдующую при нихъ землею, изъ коихъ досталось: Полозовой на указную часть въ села Чердаклахъ 42 души мужеск. п, съ ихъ имуществомъ и всею при нихъ землею и изъ села Бѣлаго Озера вся господская движимость и половина рогатаго скота. Сомовой въ селѣ Бѣломъ Озерѣ 75 и деревнѣ Мошиной 84, и того 159 душъ, съ господскимъ домомъ, разною въономъ движимостію и всею при ономъ имѣніи землею, имѣнію сему объявлена цѣна по совѣсти серебр. 27,000 р. Запись писана на герб. листѣ въ 60 р. серебр.; пошлинъ по силѣ 333-й и 336-й ст. 5 т. св. уст. о пошл. невзято, а взыскано съ акта серебр. 3 р., того жъ числа.

12546. 1841 г. Марта 11. Выданъ владѣнный указъ, Коллежскому Асессору Ивану Фролову *Грацинскому*, на купленныхъ имъ въ Сибирскомъ Губернскомъ Правленіи съ публичнаго торга описныхъ за долги у Коллежскаго Ассессора Владиміра Борисова *Плотникова*, писанныхъ по 8-й ревизіи Симбирской губерніи, Ставропольскаго уѣзда въ деревнѣ Зеленовкѣ крестьянъ мужеск. 4 души, съ ихъ семействами безъ раздробленія, съ имуществомъ, съ принадлежащею къ нимъ землею 53½ десят. и съ слѣдующими къ ней угодьями, за 140 р. серебр. Владѣнный указъ писанъ на герб. листѣ въ 1 р. 80 к. серебр.; пошлинъ взыскано на основаніи 356-й ст. 2-й ч. послѣдняго продолженія къ 5 т. уст. о пошл. и 3088-й ст. 10 т. св. зак. гражд. съ послѣдней состоявшейся при торгахъ цѣны 140 р. серебр., 5 р. 60 к. да съ акта 3 р. серебр., того жъ числа.

12547. 1841 г. Марта 12. Совершена купчая, отъ Коллежскаго Секретаря Семена Степанова *Ермолаева*, на проданную имъ женѣ своей Варварѣ Васильевой *Ермолаевой*, землю, состоящую Оренбургской губерніи, Бугульминскаго уѣзда близъ деревень: Старой и Новой Урметевыхъ, изъ числа 1000 десят., 180 десят. съ слѣдующими къ ней угодьями, серебр. за 2,500 р. Купчая писана на герб. листѣ въ 6 р. серебр.; пошлинъ взыскано 100 р., да съ акта 3 р. серебр., того жъ числа.

12548. 1841 г. Марта 12. Совершена купчая, изъ дворянъ отъ Коллежскаго Регистратора Ферапонта Николаева *Саврасова*, на проданную имъ *Департаменту Удѣловъ*, землю, состоящую Симбирской губерніи, Ардатовскаго уѣзда въ дачахъ села Сосуновки, количествомъ 52½ десят. и съ примѣрною на число сихъ десят. землю, серебр. за 185 р. Купчая писана на герб.

листѣ въ 1 р. 80 к. серебр.; пошлинъ взыскано 19 р. 20 к., да съ акта 3 р. серебр., того жъ числа.

12549. 1841 г. Марта 12. Совершена запись, отъ Камеръ-Юнкерши Княгини Екатерины Петровой *Хованской* и сестры ея Гвардіи Штабсъ - Капитанши Александры Петровой *Ермоловой*, по которой первая оставила во владѣніи послѣдней половину отхожихъ поемныхъ луговъ, состоящихъ Казанской губерніи, Спаскаго уѣзда при селѣ Богородскомъ Актай, Бураково тожъ, по рѣкѣ Мешкалѣ, изъ числа 2952 десят. 633 саж. 1479 десят. 1516½ саж., назначенныхъ ей покойною матерью ихъ Генералъ-Маіоршею Вѣрою Александровною *Ивашевою*, при отдачѣ въ награжденіе имѣнія, половинѣ сей луговъ, объявили они по совѣсти цѣну серебр. 30,320 р. Запись писана на герб. листѣ въ 30 р. серебр.; пошлинъ по силѣ 333-й и 336-й ст. 5 т. св. уст. о пошл. невзято, а взыскано съ акта серебр. 3 р., того жъ числа.

12550. 1841 г. Марта 17. Совершена купчая, отъ Коллежскаго Ассессора Ивана Фролова *Грацинскаго*, на проданныхъ имъ женѣ своей Дарьѣ Владиміровой крестьянъ, писанныхъ по 8-й ревизіи Симбирской губерніи, Ставропольскаго уѣзда въ деревнѣ Зеленовкѣ ревизскихъ мужеск. п. 4 души, съ ихъ семействами безъ раздробленія, съ принадлежащею къ нимъ землею 53½ десят. и съ слѣдующими къ ней угодьями, серебр. за 120 р. Купчая писана на герб. листѣ въ 1 р. 80 к. серебр.; пошлинъ взыскано 19 р. 20 к., да съ акта 3 р. серебр., того жъ числа.

12551. 1841 г. Марта 19. Совершена купчая, отъ неслужащаго дворянина Димитрія Александрова *Волкова*, на проданныхъ имъ Поручику Валеріяну Гаврилову *Ермолову*, изъ имѣнія своего, состоящаго Симбирской губерніи, Алатырскаго уѣзда въ селѣ Новознаменскомъ, Полибино тожъ крестьянъ писанныхъ по 8-й ревизіи мужеск. п. 6 душъ, съ ихъ семействами, имуществомъ, строеніемъ и принадлежащею къ нимъ землею, усадебною и со всѣми угодьями, слѣдующими по расчету на число 12 десят. пахатной земли, принадлежащей онымъ крестьянамъ, серебр. за 574 р. 28 к. Купчая писана на герб. листѣ въ 1 р. 80 к. серебр.; пошлинъ взыскано по табели оцѣнки имѣній 28 р. 80 к. и съ акта 3 р. серебр.; того жъ числа.

12552. 1841 г. Марта 19. Совершена купчая, отъ Прапорщика Ѳедора Александрова *Волкова*, на проданныхъ имъ Поручику Валеріяну Гаврилову *Ермолову*, дворовыхъ людей и крестьянъ, состоящихъ Симбирской губерніи, Алатырскаго уѣзда въ селѣ Новознаменскомъ, Полибино тожъ, писанныхъ по 8-й ревизіи изъ числа 39 душъ, за исключеніемъ изъ нихъ 3 душъ отпущенныхъ на волю, за тѣмъ изъ послѣднихъ 36, 17 ревизскихъ мужеск. п. душъ безъ раздробленія семействъ, съ ихъ имуществомъ и принадлежащею къ нимъ пашенною землею и всѣми вообще угодьями, сколько

оной на поступившія въ продажу 17 душъ причтется и будетъ слѣдовать на непоступившія въ продажу 19 душъ по равному количеству, серебр. за 2,125 р. Купчая писана на герб. листѣ въ 6 р. серебр.; пошлинъ взыскано 85 р. и съ акта 3 р. серебр., того жъ числа.

12553. 1841 г. Марта 19. Совершена запись, отъ чиновницы 8 го класса Александры Михайловой *Смольковой* и дочери ее родной изъ дворянъ Губернской Секретарши Вѣры Петровой *Розовской*, на отданное первою послѣдней въ награжденіе имѣніе, состоящее Симбирской губерніи, Сенгилеевскаго уѣзда въ селѣ Троицкомъ, Суринское тожъ, крестьянъ половинную часть, писанныхъ по 8-й ревизіи мужеск. п. изъ числа 79—40 душъ, съ ихъ семействами, имуществомъ и при нихъ земли изъ числа 1240 десят. 2114 саж., 550 десят. 1057 саж., съ слѣдующими къ ней угодьями, лѣсомъ, сѣнными покосами, усадьбою и пашенною землею, имѣнію сему объявлена по совѣсти цѣна серебр. 5,714 р. 28 к. Запись писана на герб. листѣ въ 12 р. серебр.; пошлинъ по силѣ 333-й и 336-й ст. 5 т. св. уст. о пошл. невзято, а принято съ акта серебр. 3 р., того жъ числа.

12554. 1841 г. Марта 21. Совершена купчая, Гвардіи отъ Прапорщицы Екатерины Николаевой *Наумовой*, на проданный ею изъ дворянъ Коллежскому Секретарю Александру Дмитріеву *Лазареву*, лѣсный участокъ, состоящій Симбирской губерніи, Ставропольскаго уѣзда вырѣзанный изъ казеннаго Кандалинскаго лѣса, въ количествѣ 12 десят., серебр. за 120 р. Купчая писана на герб. листѣ въ 30 к. серебр.; пошлинъ взыскано 4 р. 80 к. и съ акта 3 р. серебр., того жъ числа.

12555. 1841 г. Марта 22. Совершена запись, отъ Полпоручика Михайлы Филиппова *Краевскаго* и Капитана Ивана Васильева *Журавлева*, на выдѣленное первымъ послѣднему изъ имѣнія, оставшагося послѣ покойной Краевскому сестры родной, а Журавлеву жены Капитанши Александры Филипповой *Журавлевой*, состоящаго Симбирской губерніи и онаго уѣзда въ селѣ Старомъ Пимюшинѣ, Волынщина тожъ, дворовыхъ людей и крестьянъ, писанныхъ по 8-й ревизіи мужеск. п. 43 души, съ принадлежащею къ нимъ землею и изъ одной земли, состоящей того жъ уѣзда при деревняхъ: Буйковкѣ, Бердиновка тожъ, Шимовкѣ Старомъ Микулинѣ, Тимоѳеевкѣ и въ другихъ дачахъ на принадлежащую ему указную 7-ю часть дворовыхъ людей и крестьянъ мужеск. п. ревизскихъ 7 и женск. 9 душъ съ новорожденными послѣ ревизіи обоего п. дѣтьми, имуществомъ и землею какъ въ селѣ Волынщинѣ, такъ и въ другихъ мѣстахъ сколько гдѣ принадлежало и что причитаться будетъ на число сихъ 7 душъ, коему имѣнію объявлена по совѣсти цѣна 840 р. серебр. Запись писана на герб. листѣ въ 1 р. 80 к. серебр.; взыскано съ акта 3 р. серебр., того жъ числа.

12556. 1841 г. Марта 26. Совершена купчая, изъ дворянъ отъ Коллежской Секретарши Варвары Васильевой *Ермолаевой*, на проданныхъ ею Коллежскому Ассесору Степану Антонову *Прозорову*, крестьянъ, состоящихъ по окладу 8-й ревизіи Симбирской губерніи, Сенгилѣевскаго уѣзда по селу Архангельскому, Дворянское тожъ мужеск. п. 3 души, съ ихъ семействомъ безъ раздробленія, съ ихъ имуществомъ, да земли состоящей въ ономъ же селѣ 10 десят. и 3 четверика съ слѣдующимъ на число сихъ десят. примѣромъ, серебр. за 1,172 р. Купчая писана на герб. листѣ въ 3 р. серебр.; пошлинъ взыскано 46 р. 88 к. да съ акта 3 р. серебр., того жъ числа.

12557. 1841 г. Марта 26. Выданъ владѣный указъ, Гвардіи Полковницѣ Софьѣ Васильевой *Сабаниной*, на купленное ею съ публичныхъ торговъ въ Симбирскомъ Губернскомъ Правленіи имѣніе, описанное у Подпоручика Михайлы Николаева *Фокина*, состоящее Симбирской губерніи, Сенгилѣевскаго уѣзда въ селѣ Преображенскомъ Новая Скрыпевка, Загоскино тожъ, крестьянъ значущихся по 7-й ревизіи въ томъ же селѣ Загоскинѣ мужеск. п. 32 души, да переведенныхъ въ оное село Курмышскаго уѣзда изъ сельца Жукова и Дурасова 8 и того 40 душъ, а по описи учиненной 1838 г. въ Августѣ мѣсяцѣ описанныхъ по послѣдней ревизіи мужеск. 29, женск. 26, прибылыхъ послѣ ревизіи мужеск. 35, женск. 43, убылыхъ мужеск. п. 8, женск. 4. а наличныхъ мужеск. п. 56, женск. 66 душъ, съ ихъ семействами, господскимъ домомъ и прочимъ строеніемъ, имуществомъ и съ землею, состоящею въ ономъ же селѣ Загоскинѣ и въ пустоши Топорниной 550 десят. и Курмышскаго уѣзда въ сельцѣ Жуковѣ, Бурцово тожъ 450 десят. и въ сельцѣ Боратинѣ 200 десят., а всего 1200 десят., серебр. за 15,450 р. Владѣный указъ писанъ на герб. листѣ въ 36 р. серебр.; пошлинъ взыскано 618 р., да съ акта 3 р. серебр.; того жъ числа.

12558. 1841 г. Марта 26. Совершена купчая, изъ дворянъ отъ Коллежскаго Регистратора Николая Ильина *Апраксина*, на проданныхъ имъ изъ дворянъ Коллежскому Секретарю Петру Алексѣеву *Өедорову*, дворовыхъ людей и крестьянъ, писанныхъ по 8-й ревизіи Симбирской губерніи, Ардатовскаго уѣзда въ деревняхъ Петровкѣ 32 и Монадышахъ 15, а всего въ обѣихъ деревняхъ ревизскихъ мужеск. п. 47 душъ, съ ихъ семействами безъ раздробленія, съ имуществомъ принадлежащею къ нимъ въ оныхъ деревняхъ и находящеюся въ пустошахъ именуемыхъ при деревнѣ Петровкѣ Тюрлѣевскою, Андреевскою и Павловскою, а въ Монадышахъ двухъ безъименныхъ, пашенною и непашенною землею и всякими угодьями, всею безъ остатка, да Алатырскаго уѣзда изъ села Елушева безъ земли на вывозъ крестьянъ мужеск. п. ревизскихъ 3 души, съ ихъ семействами безъ раздробленія, серебр. за 8,285 р. 72 к. Купчая писана на герб. листѣ въ 21 р. серебр.; пошлинъ взыскано 331 р. 43 к., да съ акта 3 р. серебр., того жъ числа.

12559. 1841 г. Марта 26. Совершена купчая, изъ дворянъ отъ дѣвицы Елисаветы Петровой *Баруновой*, на проданныхъ ею брату своему изъ дворянъ Губернскому Секретарю и кавалеру Ардаліону Петрову *Барунову*, крестьянъ, писанныхъ по 8-й ревизіи Симбирской губерніи, Карсунскаго уѣзда по селу Николаевскому, Кошелевка тожъ мужеск. п. 8 душъ, съ ихъ семействами безъ раздробленія, съ имуществомъ и принадлежащею къ нимъ землею, всею безъ остатка, серебр. за 914 р. 28 к. Купчая писана на герб. листѣ въ 3 р. серебр.; пошлинъ взыскано 38 р. 40 к., да съ акта 3 р. серебр., того жъ числа.

12560. 1841 г. Марта 26. Совершена запись, отъ Генералъ - Маіора Аполлоса Агафоновича *Бетева*, изъ дворянъ Титулярной Совѣтницы Агнеи Парфировой *Зефировой* и канцеляристши Пелагеи Васильевой *Григорьевой*, по коей они раздѣлили оставшееся послѣ умершаго родственника ихъ Бетеву, шурина, а прочихъ роднаго дяди Полковника Александра Иванова *Стефановича*, движимое и недвижимое имѣніе крестьянъ, писанныхъ по городу Симбирску отданныхъ отъ нея мужу въ распоряженіе по завѣщанію мужеск. п. ревизскихъ 7 душъ, деревянный домъ, состоящій въ г. Симбирскѣ, въ Покровскомъ проулкѣ со всѣмъ при немъ строеніемъ, садомъ, находящеюся въ ономъ разною движимостію и денежный капиталъ, состоящій по билету Симбирскаго Приказа Общественнаго Призрѣнія, заключающійся съ процентами въ 2,250 р. асс., по каковому раздѣлу досталось: Бетеву, крестьянъ 6 душъ съ 3 домами, построенными на землѣ его Симбирскаго уѣзда въ деревнѣ Матруниной и столовое серебр. Зефировой и Григорьевой въ г. Симбирскѣ домъ со всею въ ономъ движимостію и посудою и денежный капиталъ по билету Приказа и одной Зефировой, изъ крестьянъ 1 душу, имѣніе сіе оцѣнено ими, крестьяне каждая душа въ 70 р. серебр., домъ съ разною въ ономъ движимостію и посудою въ 1,033 р. серебр. Запись писана на герб. листѣ въ 6 р. серебр.; пошлинъ по силѣ 333-й и 336-й ст. 5 т. св. уст. о пошл. невзято, а принято съ акта серебр. 3 р., того жъ числа.

Владимірской губерніи въ Покровскомъ Уѣздномъ Судѣ:

12561. 1840 г. Декабря 21. Отъ Покровскихъ мѣщанокъ Федосьи *Михайловой* и Мавры *Алексѣевой*, совершена купчая, на проданный ими Покровскому 3-й гильдіи купцу Тимоѳею Ѳедорову *Ананьину*, деревянный домъ со всѣмъ при немъ строеніемъ, съ принадлежащею къ нему огородною, усадебною и подъ домомъ лежащею землю, всего 450 саж., состоящій Владимірской губерніи, Покровскаго уѣзда въ деревнѣ Островищахъ, серебр. за 100 р. Купчая писана на герб. листѣ въ 30 к. серебр.; пошлинъ съ 100 р. взыскано 4 р. съ акта 3 р. серебр.

12562. 1841 г. Января 22. Отъ Покровскаго мѣщанина Степана Иванова *Журикова*, совершена купчая, на проданный имъ Покровскаго купеческаго сына

женѣ Аннѣ Степановой *Думновой*, деревянный домъ, состоящій въ г. Покровѣ во 2-мъ кварт. подъ № 117-мъ въ улицѣ называемой Ивановской со всѣмъ надворнымъ строеніемъ и землею, коей значится по улицѣ 9 саж., длиннику во дворѣ и огородѣ 30 саж., серебр. за 100 р. Купчая писана на герб. листѣ въ 30 к. серебр.; пошлинъ съ 100 р. взыскано 4 р. съ акта 3 р. серебр.

12563. 1841 г. Января 25. Отъ отставнаго солдата Матвѣя *Давыдова*, совершена купчая, за проданный имъ вольноотпущенному отъ Князя Генглятта, дворовому человѣку Михайлѣ Иванову *Сумеркину*, деревянный домъ, состоящій въ г. Покровѣ въ улицѣ называемой Александровской съ надворнымъ строеніемъ и землею, коей значится по улицѣ 10 саж., длиннику во дворѣ и огородѣ 23 саж., серебр. за 57 р. 16 к. Купчая писана на герб. листѣ въ 30 к. серебр.; пошлинъ съ 57 р. 16 к. взыскано 2 р. 32 к. съ акта 3 р. серебр.

12564. 1841 г. Марта 14. Отъ Киржачскаго мѣщанина Михайлы Васильева *Соболева*, совершена купчая, на проданный имъ Киржачкому 3-й гильдіи купцу Ивану Иванову *Кулашну*, деревянный домъ, состоящій Владимірской губерніи въ заштатномъ г. Киржачѣ въ 9-мъ кварт. на Большой улицѣ съ надворнымъ строеніемъ и землею, коей значится по улицѣ 5 саж. 2¼ арш., а длиннику во дворѣ и огородѣ 29 саж. 1 арш., серебр. за 50 р. Купчая писана на герб. листѣ въ 30 к. серебр.; пошлинъ съ 50 р. взыскано 2 р. съ акта 3 р. серебр.

12565. 1841 г. Марта 14. Отъ Киржачскаго мѣщанина Ивана Өедорова *Соболева*, совершена купчая, на проданный имъ Киржачкому жъ мѣщанину Гаврилѣ Петрову *Камарову*, деревянный домъ, состоящій Владимірской губерніи, въ заштатномъ г. Киржачѣ въ 9-мъ кварт. на большой улицѣ, со всѣмъ при ономъ строеніемъ и землею, коей значится по улицѣ 5 саж. 2¼ арш., а длиннику во дворѣ и огородѣ 29 саж. 1 арш., серебр. за 50 р. Купчая писана на герб. листѣ въ 30 к. серебр.; пошлинъ съ 50 р. взыскано 2 р. съ акта 3 р. серебр.

12566. 1841 г. Апрѣля 23. Отъ Коллежскаго Ассессора и кавалера Василья Никитина сына *Никитина*, совершена купчая, на проданный имъ Покровскому мѣщанину Якову Прокофьеву сыну *Прокофьеву*, деревянный домъ, состоящій въ г. Покровѣ во 2-мъ кварт. подъ № 74-мъ, въ улицѣ называемой Дворянской со всѣмъ надворнымъ строеніемъ и землею, коей значится поперечнику по улицѣ 18 саж., длиннику во дворѣ и огородѣ 30 саж., серебр. за 280 р. Купчая писана на герб. листѣ въ 90 к. серебр.; пошлинъ съ 280 р. взыскано 11 р. 20 к. съ акта 3 р. серебр.

Владимірской губерніи въ Суздальскомъ Уѣздномъ Судѣ:

12567. 1841 г. Апрѣля 28. Отъ Суздальскихъ 3-й гильдіи купца Алексѣя Ефимова и

купеческой невѣстки Анны Матвѣевой *Болушныхъ*, совершена купчая, на проданную ими Суздальскому мѣщанину Спиридону Петрову *Чернову*, каменную лавку съ лежащею подъ оною землею, состоящую въ г. Суздалѣ въ гостиномъ дворѣ подъ № 88-мъ, серебр. за 154 р. Купчая писана на герб. листѣ въ 90 к. серебр.; пошлинъ при совершеніи взыскано съ 154 р., 6 р. 16 к. съ акта 3 р. серебр.

12568. 1841 г. Мая 2. Отъ Суздальскаго мѣщанина Ивана Иванова *Володина*, совершена купчая, на проданную имъ Суздальской купеческой женѣ Маврѣ Герасимовой *Володиной*, огородную землю, лежащую въ г. Суздалѣ противъ церкви Богоявленія господня, мѣрою же той земли состоитъ длинникъ по одну сторону 27 саж., по другую 29 саж., поперечнику въ переднемъ концѣ 23 саж. 2 арш., въ заднемъ 20 саж. 1 арш., серебр. за 142 р. Купчая писана на герб. листѣ въ 30 к. серебр.; пошлинъ при совершеніи взыскано съ 142 р., 5 р. 68 к. съ акта 3 р. серебр.

Владимірской губерніи въ Вязниковскомъ Уѣздномъ Судѣ.

12569. 1841 г. Мая 1. Отъ Шуйскаго 3-й гильдіи купца Кириллы Иванова *Носова*, совершена купчая, на проданный имъ Вязниковской мѣщанской дочери Аннѣ Ивановой *Гориной*, домъ съ пристроемъ, землею и огородомъ, состоящій въ г. Вязникахъ въ Благовѣщенской улицѣ въ 4-мъ кварт., мѣрою подъ тѣмъ домомъ, строеніемъ и огородомъ земли въ длину 29 саж., поперегъ въ обоихъ концахъ по $10\frac{1}{2}$ саж., за 171 р. $42\frac{6}{7}$ к. серебр. Купчая писана на герб. листѣ въ 90 к. серебр.; пошлинъ взыскано съ 171 р. $42\frac{6}{7}$ к., 6 р. $85\frac{5}{7}$ к. актовыхъ 3 р. серебр., того жъ числа.

Грузино-Имеретинской губерніи въ Эриванскомъ Уѣздномъ Судѣ.

12570. 1840 г. Декабря 10. Совершена купчая, отъ Эриванскаго жителя Малука *Сафарова*, на проданный имъ Эриванскому жителю Осепу *Меграбову*, домъ, состоящій въ Давалинской Ч. г. Эривана, за 141 р. $83\frac{1}{2}$ к. серебр. Купчая писана на герб. листѣ въ 30 к. серебр.; пошлинъ съ 141 р. $83\frac{1}{2}$ к. взыскано 5 р. 67 к. съ акта 3 р. серебр.

Екатеринославской губерніи въ Таганрогскомъ Коммерческомъ Судѣ:

12571. 1841 г. Марта 24. Совершена купчая, на проданную Титулярнымъ Совѣтникомъ Ѳедоромъ *Карпинскимъ*, Войска Донскаго Генералъ-Маіору Степану *Николаеву*, часть двороваго мѣста земли, коей длиннику $2\frac{1}{2}$, а поперечнику 16 саж., состоящую г. Таганрога Александровской Ч. въ 22-мъ кварт. подъ № 174-мъ, за 286 р. серебр. Купчая писана на герб. листѣ въ 90 к. серебр.; пошлинъ взято 11 р. 41 к. съ акта 3 р. серебр., того жъ числа.

12572. 1841 г. Марта 24. Совершена купчая, на проданную Балаклавскаго баталіона рядовымъ Ѳедоромъ *Дмитріевымъ*, Иваномъ и Алексѣемъ *Марлари-*

ными, Поручику Константину *Бенардаки*, удобную съ неудобною 125 десят. 109 квадрат. саж. землю, лежащую близъ г. Таганрога между Азовскимъ моремъ и рѣкою Міусомъ, за 2,369 р. серебр. Купчая писана на герб. бумагѣ въ 6 р. серебр.; пошлинъ взято 94 р. 76 к. съ акта 3 р. серебр., того жъ числа.

12573. 1841 г. Марта 24. Совершена купчая, на проданную женою Турецкоподданнаго Грека Деспиною *Пападакиною,* Таганрогскому мѣщанину Константину *Барберову*, 10 десят. землю, состоящую въ Таганрогскомъ Градоначальствѣ при рѣкѣ Міусѣ, за 400 р. серебр. Купчая писана на герб. бумагѣ въ 1 р. 80 к. серебр.; пошлинъ взято 16 р. съ акта 3 р. серебр., того жъ числа.

12574. 1841 г. Апрѣля 15. Совершена купчая, на проданную съ согласія Таганрогскаго Приказа Общественнаго Призрѣнія, Маріупольскою 3-й гильдіи купеческою женою Марьею *Кирьяновою*, Таганрогскому купцу Константину *Солодову*, кирпичную лавку на каменномъ фундаментѣ съ галереями, колонадою и принадлежащею къ ней землею, длиннику 4, а поперечнику съ галереею 6 саж., состоящую въ Таганрогѣ на базарной Петровской площади въ 9-мъ кварт. подъ № 90-мъ, за 1,200 р. серебр., съ переводомъ на него Солодова состоящаго на ней долга Таганрогскому Приказу Общественнаго Призрѣнія 444 р. серебр. Купчая писана на герб. бумагѣ въ 3 р. серебр.; пошлинъ взято 48 р. съ акта 3 р. серебр., того жъ числа.

Въ Иркутскомъ Губернскомъ Правленіи:

12575. 1841 г. Января 18. Отъ вдовы Коллежской Регистраторши Евдокѣи Козминой *Толстыхъ,* совершена купчая, данная ею Иркутскому мѣщанину Степану Григорьеву и женѣ его Прасковьѣ Степановой *Орѣшниковымъ*, на проданный первою послѣднимъ деревянный домъ съ строеніемъ и землею, состоящій въ г. Иркутскѣ по 3-й Ч. въ Крестовоздвиженскомъ приходѣ, подъ домомъ тѣмъ и строеніемъ состоитъ земли поперечнику 11, на зади 9 саж., длиннику съ одной стороны 24, а съ другой 22 саж., за 400 р. асс. Купчая писана на герб. листѣ въ 30 к. серебр.; пошлинъ съ актовыми взято серебр. 7 р. 80 к.

12576. 1841 г. Января 20. Засвидѣтельствовано духовное завѣщаніе, умершаго Иркутскаго мѣщанина Ильи Яковлева *Ядрыхинскаго*, на завѣщанное имъ женѣ своей Настасьѣ Ѳедоровой, движимое и недвижимое имѣніе, состоящее въ г. Иркутскѣ во 2-й Ч. въ Благовѣщенскомъ приходѣ, суммою на 250 р. асс. Духовное завѣщаніе писано на герб. листѣ въ 50 к. серебр.; пошлинъ съ актовыми за исключеніемъ слѣдующей ей 7-й и 4-й частей, серебр. 5 р. 50$\frac{5}{7}$ к.

12577. 1841 г. Января 23. Засвидѣтельствовано духовное завѣщаніе, умершаго Иркутскаго купца Панфила Гаврилова *Зимина*, на завѣщанное имъ дѣтямъ

своимъ движимое и недвижимое имѣніе, состоящее въ г. Иркутскѣ по 2-й Ч. въ приходѣ Знаменскаго дѣвичьяго монастыря, на 5,000 р. серебр. Духовное завѣщаніе писано на простой бумагѣ, актовыхъ взято асс. 10 р. 50 к., да по случаю написанія завѣщанія вмѣсто герб. на простой бумагѣ 42 р. асс.

12578. 1841 г. Января 24. Отъ крестьянской жены Матрены Артамоновой *Алексѣевой*, совершена купчая, данная ею Иркутскому мѣщанину Александру Матвѣеву *Фролову*, на проданный первою послѣднему деревянный домъ съ строеніемъ и землею, состоящій въ г. Иркутскѣ по 2-й Ч. въ Преображенскомъ приходѣ, подъ этимъ домомъ и строеніемъ состоитъ земли поперечнику съ переди 8, назади 10 саж., длиннику по обѣимъ сторонамъ по 26 саж., за 450 р. асс. Купчая писана на герб. листѣ въ 30 к. серебр.; пошлинъ съ актовыми взято серебр. 8 р. 40 к.

12579. 1841 г. Января 25. Отъ вдовы Иркутской мѣщанки Анны Самсоновой *Месниковой*, совершена купчая, данная ею Иркутскому мѣщанину Андрею Иванову *Куклину*, на проданный первою послѣднему деревянный домъ съ строеніемъ и землею, состоящій въ г. Иркутскѣ по 3-й Ч. въ Благовѣщенскомъ приходѣ, подъ этимъ домомъ и строеніемъ состоитъ земли по улицѣ 13, на зади $7\frac{1}{2}$ саж., со сторонъ правой и лѣвой по 41 саж., за 500 р. асс. Купчая писана на герб. листѣ въ 30 к. серебр.; пошлинъ съ актовыми взято серебр. 9 р.

Курской губерніи въ Рыльскомъ Уѣздномъ Судѣ:

12580. Отъ помѣщика Поручика Ивана Иванова *Суходолева*, совершена купчая, на проданную имъ Рыльскому 3-й гильдіи купцу Николаю Иванову и роднымъ его братьямъ Павлу и Константину *Соколовымъ*, распашную землю 26 десят., состоящаго Рыльскаго уѣзда въ дачахъ села Благодатнаго и сельца Ивановки смежную съ разными владѣльцами, серебр. за 280 р. Купчая писана на герб. листѣ въ 90 к. серебр.; пошлинъ взято 11 р. 20 к. съ акта 3 р. серебр.

12581. Отъ неслужащаго дворянина Ивана Михайлова *Степерева*, совершена купчая, на проданную имъ Рыльской округи села Коринскаго Священнику Ѳедору Ѳедорову *Коринскому*, распашную землю 7 десят., состоящую Рыльскаго уѣзда въ дачѣ деревни Дугиной смежную съ разными владѣльцами, серебр. за 80 р. Купчая писана на герб. листѣ въ 90 к. серебр.; пошлинъ взято 3 р. 20 к. съ акта 3 р. серебр.

Курской губерніи въ Бѣлгородскомъ Уѣздномъ Судѣ:

12582. 1841 г. Января 13. Совершена купчая, помѣщикомъ Поручикомъ Николаемъ Андреевымъ *Черноглазовымъ*, данная имъ помѣщику Поручику Александру Николаеву *Маслеву*, на проданный первымъ послѣднему деревянный обло-

женный кирпичемъ домъ съ мѣстоположеніемъ, котораго мѣры въ длину 50, а въ ширину 16 саж., состоящій Бѣлгорода 2-й Ч. въ 5-мъ кварт. подъ № 75-мъ, серебр. за 228 р. 59 к. Купчая писана на герб. листѣ въ 90 к. серебр.; пошлинъ взыскано 9 р. 15 к. съ акта 3 р. серебр.

12583. 1841 г. Января 16. Совершена купчая, Бѣлгородскаго уѣзда села Напраснаго отъ Священнической жены Пелагеи Семеновой *Петровской*, данная ею Бѣлгородской мѣщанкѣ Елисаветѣ Ѳедоровой *Толстиковой*, на проданный первою послѣдней деревянный домъ съ мѣстоположеніемъ, котораго мѣры въ длину 22, а въ ширину 11 саж., состоящій Бѣлгорода 2-й Ч. въ 16-мъ кварт., серебр. за 114 р. 29 к. Купчая писана на герб. листѣ въ 30 к. сереб.; пошлинъ взыскано 4 р. 58 к. съ акта 3 р. серебр.

12584. 1841 г. Января 25. Совершена купчая, помѣщицею канцеляристшею Татьяною Трофимовою *Артельною*, данная ею дворянину Іосифу Степанову *Корничу*, на проданную первою послѣднему распашную, нераспашную, лѣсную, сѣнокосную и частію неудобную землю 8 четвертей, а десят. примѣрно 16 десят., состоящую Грайворонскаго уѣзда въ деревнѣ Высокой и въ оной же деревнѣ $4\frac{1}{2}$ четверти, а десят. 9 десят., или сколько причтется на вышеписанныя четверти съ гуменнымъ огородомъ и усадебнымъ мѣстомъ, избою и со всѣмъ надворнымъ строеніемъ кромѣ свѣтлицы съ комнатою, серебр. за 285 р. 72 к. Купчая писана на герб. листѣ въ 90 к. серебр.; пошлинъ взыскано 11 р. 43 к. съ акта 3 р. серебр.

12585. 1841 г. Января 25. Совершена купчая, Губернскимъ Секретаремъ Іасономъ Ивановымъ *Богаевымъ*, данная имъ Бѣлгородскому мѣщанину Ивану Петрову *Москалеву* и женѣ его Марьѣ Петровой, на проданный первымъ послѣднимъ деревянный домъ на каменномъ фундаментѣ съ мѣстоположеніемъ, коего мѣры въ длину 25, а въ ширину 9 саж., состоящій Бѣлгорода 1-й Ч. въ 13-мъ кварт. подъ № 274-мъ, серебр. за 285 р. 72 к. Купчая писана на герб. листѣ въ 90 к. серебр.; пошлинъ взыскано 11 р. 43 к. съ акта 3 р. серебр.

12586. 1841 г. Января 28. Совершена купчая, помѣщикомъ Артиллеріи Поручикомъ Григорьемъ Андреевымъ *Филипповымъ*, данная имъ помѣщицѣ Вѣрѣ Николаевой *Филипповой*, на проданную первымъ послѣдней землю 7 десят. 382 саж., состоящую Грайворонскаго уѣзда прилегающую къ дачѣ села Яиваго, серебр. за 100 р. Купчая писана на герб. листѣ въ 30 к. серебр.; пошлинъ взыскано 4 р. съ акта 3 р. серебр.

12587. 1841 г. Февраля 5. Совершена купчая, Титулярнымъ Совѣтникомъ Васильемъ Ивановымъ *Григоровымъ*, данная имъ уволенному отъ службы Генералъ-Маіору и кавалеру Василью Тимоѳееву *Дренякину*, на проданную первымъ послѣднему распашную землю съ дровянымъ лѣсомъ и садомъ $6\frac{1}{2}$ десят. и частію строеваго дубоваго лѣса, со всѣмъ разнаго рода строеніемъ, состоящую Бѣлгородскаго уѣзда въ урочищѣ называемомъ Ечене-

въ Колодезѣ, серебр. за 190 р. 71 к. Купчая писана на герб. листѣ въ 90 к. серебр.; пошлинъ взыскано 7 р. 63 к. съ акта 3 р. серебр.

12588. 1841 г. Февраля 10. Совершена купчая, уволенными на переселеніемъ Саратовскую губернію, Бѣлгородскаго уѣзда изъ села Черемошнаго Государственными крестьянами, Андреемъ Акимовымъ и Емельяномъ Васильевымъ *Трубаевыми*, данная ими Бѣлгородскаго жъ уѣзда села Мурома Государственнымъ крестьянамъ Егору и Максиму Ѳедоровымъ *Молчановымъ*, на проданную первыми послѣднимъ въ дачахъ Рыковскихъ, гдѣ имѣетъ поселеніе деревня Устинка, Телкачевка тожъ, владѣемую въ чрезполосномъ владѣніи съ разными владѣльцами распашную, сѣнокосную и лѣсную землю съ прочими угодьями 20 четвертей, а десят. 30 десят., серебр. за 142 р. 85 к. Купчая писана на герб. листѣ въ 90 к. серебр.; пошлинъ взыскано съ 257 р. 14 к., 10 р. 29 к. съ акта 3 р. серебр.

12589. 1841 г. Февраля 10. Совершена купчая, уволеннымъ на переселеніе въ Саратовскую губернію, Бѣлгородскаго уѣзда изъ села Черемошнаго Государственнымъ крестьяниномъ Прохоромъ Алексѣевымъ *Трубаевымъ*, онаго жъ уѣзда села Мурома Государственнымъ крестьянамъ Афанасью и Якову Ивановымъ *Молчановымъ*, на проданную первымъ послѣднимъ въ дачахъ Рыковскимъ, гдѣ имѣетъ поселеніе деревня Устенка, Толкачевка тожъ, владѣемую въ чрезполосномъ съ разными владѣльцами владѣніи, распашную, сѣнокосную и лѣсную землю съ прочими угодьями 10 четвертей, а десятинами 15 десят., серебр. за 71 р. 43 к. Купчая писана на герб. листѣ въ 30 к. серебр.; пошлинъ взыскано съ 128 р. 57 к., 5 р. 15 к. съ акта 3 р. серебр.

12590. 1841 г. Марта 10. Совершена купчая, Коллежскимъ Регистраторомъ Порфиріемъ Алексѣевымъ *Ильинскимъ*, данная имъ Бѣлгородской купеческой сестрѣ дѣвицѣ Аннѣ Козминой *Андросовой* и Бѣлгородской мѣщанкѣ Евдокѣи Максимовой *Пегушевой*, на проданный первымъ послѣднимъ деревянный домъ со всѣмъ надворнымъ строеніемъ и мѣстоположеніемъ, коего мѣрою въ длину 40, а въ ширину 21 саж., состоящій г. Бѣлгорода 1-й Ч. въ 3-мъ кварт., серебр. за 285 р. 72 к. Купчая писана на герб. листѣ въ 90 к. серебр.; пошлинъ взыскано 11 р. 43 к. съ акта 3 р. серебр.

12591. 1841 г. Марта 12. Совершена купчая, уполномоченнымъ довѣренностію Курскаго Бракмейстера Коллежскаго Регистратора Алексѣя *Жданова*, Губернскимъ Регистраторомъ Андреемъ Осиповымъ *Присухинымъ*, данная имъ Бѣлгородской жителькѣ иностранкѣ Крестинѣ Ивановой *Найбауровой*, на проданный первымъ послѣдней деревянный домъ со всѣмъ надворнымъ строеніемъ и мѣстоположеніемъ, коего мѣрою въ длину 38½, а въ ширину 17¼ саж., состоящій Бѣлгорода во 2-й Ч., серебр. за 285 р. 72 к. Купчая писана на герб. листѣ въ 1 р. 80 к. серебр.; пошлинъ взыскано съ 428 р. 58 к., 17 р. 15 к. съ акта 3 р. серебр.

12592. 1841 г. Марта 26. Совершена купчая, помѣщикомъ Псковскаго Кирасирскаго полка Ротмистромъ Александромъ Дмитріевымъ *Мячковымъ*, данная имъ Бѣлгородскаго уѣзда села Мелихова Государственнымъ крестьянамъ Ивану Алексѣеву *Пищулину* и Василью Тихонову *Пищулину*, на проданную первымъ послѣднимъ распашную землю 5 десят., состоящую Бѣлгородскаго уѣзда при селѣ Мелиховѣ въ дачахъ Ольховатаго Водянаго Лога, серебр. за 270 р. Купчая писана на герб. листѣ въ 90 к. серебр.; пошлинъ взыскано 10 р. 80 к. съ акта 3 р. серебр.

12593. 1841 г. Марта 26. Совершена купчая, помѣщикомъ Псковскаго Кирасирскаго полка Ротмистромъ Александромъ Дмитріевымъ *Мячковымъ*, данная имъ Бѣлгородскаго уѣзда села Мелихова Государственнымъ крестьянамъ Дмитрію Ефимову, Кириллѣ и Ивану Θедоровымъ *Пищулинымъ*, Степану Иванову, Павлу и Семену Павловымъ *Подпоринымъ*, на проданную первымъ послѣднимъ распашную землю 5 десят., состоящую Бѣлгородскаго уѣзда при селѣ Мелиховѣ въ дачахъ Ольховатаго и Водянаго Лога, серебр. за 270 р. Купчая писана на герб. листѣ въ 90 к. серебр.; пошлинъ взыскано 10 р. 80 к. съ акта 3 р. серебр.

12594. 1841 г. Марта 26. Совершена купчая, помѣщикомъ Псковскаго Кирасирскаго полка Ротмистромъ Александромъ Дмитріевымъ *Мячковымъ*, Бѣлгородскаго уѣзда села Мелихова Государственному крестьянину Дмитрію Петрову *Маркову*, на проданную первымъ послѣднему распашную землю 5 десят., состоящую Бѣлгородскаго уѣзда при селѣ Мелиховѣ въ дачахъ Ольховатаго и Водянаго Лога, серебр. за 270 р. Купчая писана на герб. листѣ въ 90 к. серебр.; пошлинъ взыскано 10 р. 80 к. съ акта 3 р. серебр.

12595. 1841 г. Марта 26. Совершена купчая, помѣщикомъ Псковскаго Кирасирскаго полка Ротмистромъ Александромъ Дмитріевымъ *Мячковымъ*, данная имъ Бѣлгородскаго уѣзда, села Мелихова Государственнымъ крестьянамъ: Мартину, Архипу и Ивану Васильевымъ *Лапинымъ*, на проданную первымъ послѣднимъ распашную землю 5 десят., состоящаго Бѣлгородскаго уѣзда при селѣ Мелиховѣ, въ дачахъ Ольховатаго и Водянаго Лога, серебр. за 270 р. Купчая писана на герб. листѣ въ 90 к. серебр.; пошлинъ взыскано 10 р. 80 к. съ акта 3 р. серебр.

12596. 1841 г. Марта 26. Совершена купчая, помѣщикомъ Псковскаго Кирасирскаго полка Ротмистромъ Александромъ Дмитріевымъ *Мячковымъ*, данная имъ Бѣлгородскаго уѣзда села Мелихова Государственному крестьянину Стефану Гаврилову *Пищулину*, на проданную первымъ послѣднему распашную землю 6 десят., состоящую Бѣлгородскаго уѣзда въ дачахъ Ольховатаго и Водянаго Лога, серебр. за 300 р. Купчая писана на герб. листѣ въ 90 к. серебр.; пошлинъ взыскано 12 р. съ акта 3 р. серебр.

Курской Губерніи въ Льговскомъ Уѣздномъ Судѣ:

12597. 1841 г. Апрѣля 16. Совершена купчая, отъ дворянина Егора Григорьева *Булгакова,* на проданную имъ Государственному крестьянину Павлу Герасимову *Пушкареву,* распашную землю, состоящую Льговскаго уѣзда въ селѣ Платовѣ въ урочищахъ называемыхъ Клапинской 1¾ десят., серебр. за 85 р. Купчая писана на герб. листѣ въ 30 к. серебр.; пошлинъ взято 3 р. 40 к. актовыхъ 2 р. 86 к. серебр.

12598. 1841 г. Апрѣля 26. Совершена купчая, отъ Коллежской Регистраторши Анны Семеновой *Петровской,* на проданное ею Титулярному Совѣтнику Антону Григорьеву *Петровскому,* усадебное мѣсто, состоящее въ г. Льговѣ на улицѣ Веселой въ 14-мъ кварт. подъ № 8-мъ, серебр. за 30 р. Купчая писана на герб. листѣ въ 30 к. серебр.; пошлинъ взято 1 р. 20 к. актовыхъ 2 р. 86 к. серебр.

Московской Губерніи въ Клинскомъ Уѣздномъ Судѣ:

12599. 1840 г. Декабря 31. Отъ Статскаго Совѣтника и кавалера Петра Филиппова *Кохъ,* совершена купчая, на проданную имъ Клинской 3-й гильдіи купеческой женѣ Ульянѣ Степановой *Чернавской,* сѣнокосную землю съ частію мелкимъ разнаго рода лѣсомъ и кустарникомъ, состоящую Клинскаго уѣзда въ отхожей пустоши Свинуховой 25 десят., за 250 р. серебр. Купчая писана на герб. листѣ въ 90 к. серебр.; пошлинъ съ 250 р. взыскано 10 р. съ акта 2 р. 85⁵⁄₇ к. серебр.

12600. 1840 г. Декабря 31. Отъ Статскаго Совѣтника и кавалера Петра Филиппова *Кохъ,* совершена купчая, на проданную имъ Клинской 3-й гильдіи купеческой женѣ Настасьѣ Андреевой *Чернавской,* сѣнокосную землю съ частію мелкимъ разнаго рода лѣсомъ и кустарникомъ, состоящую Клинскаго уѣзда въ отхожей пустоши Свинуховой 24 десят. 2108 квадрат. саж., за 250 р. серебр. Купчая писана на герб. листѣ въ 90 к. серебр.; пошлинъ съ 250 р. взыскано 10 р. съ акта 2 р. 85⁵⁄₇ к. серебр.

12601. 1841 г. Марта 10. Отъ Штабсъ-Капитанши Екатерины Александровой *Семеоновой,* совершена купчая, на проданный ею вдовѣ Чиновницѣ 14-го класса Екатеринѣ Ивановой *Старевичевой,* ветхій деревянный домъ съ постройкою и землею, состоящій въ г. Клину въ Дворянской улицѣ въ 3-мъ кварт., за 29 р. серебр. Купчая писана на герб. листѣ въ 90 к. серебр.; пошлинъ съ 29 р. взыскано 1 р. 16 к. съ акта 2 р. 85⁵⁄₇ к. серебр.

Московской губерніи въ Серпуховскомъ Уѣздномъ Судѣ.

12602. 1841 г. Марта 12. Отъ опредѣленнаго Серпуховскимъ Сиротскимъ Судомъ опекуна Титулярнаго Совѣтника Павла Иванова *Чуркина,* совершена куп-

чая, на проданный имъ Серпуховскому 3-й гильдіи купеческому брату Егору Алексѣеву *Ильину*, деревянный домъ съ строеніемъ и землею, коей длиннику въ обѣихъ сторонъ по 27 саж., а поперечнику въ обѣихъ концахъ по 10 саж., квадратныхъ же 270 саж., состоящій г. Серпухова за рѣкою Нарою въ приходѣ церкви Богоявленія Господня въ 3-мъ кварт. серебр. за 178 р. 57$\frac{1}{7}$ к. Купчая писана на герб. листѣ въ 90 к. серебр.; пошлинъ взыскано 7 р. 14 к. съ акта 3 р. серебр.

Нижегородской Губерніи въ Сергачкомъ Уѣздномъ Судѣ:

12603. 1841 г. Марта 12. Отъ Татарина Курмышскаго уѣзда деревни Медяны Мавлихача *Абушаева*, явлена купчая, совершенная въ ономъ Судѣ 1832 г. Января 29, на купленную имъ Сергачскаго уѣзда Ендовищенской Лашманской волости деревни Ендовищъ у Татарина Ягуди *Бикбаева*, землю 2$\frac{1}{4}$ десят., лежащую въ дачахъ означенной деревни Ендовищъ въ 3-хъ поляхъ, асс. за 400 р. Купчая писана на герб. листѣ въ 3 р. асс.; взято пошлинъ съ цѣны 16 р. и съ акта 10 р. асс., 29 Января 1832 г.

12604. 1841 г. Марта 21. Совершена купчая, на проданную Сергачскаго уѣзда деревни Кари Татариномъ Бикшмаромъ *Мунжафяровымъ*, однодеревенскимъ съ нимъ изъ Татаръ новокрещенамъ: Федору, Андрею и Тимоѳею *Васильевымъ*, пахатную землю 2$\frac{1}{4}$ десят., состоящую при деревняхъ Шубиной и Каргѣ въ 3-хъ поляхъ, серебр. за 142 р. Купчая писана на герб. листѣ въ 30 к. серебр.; пошлинъ взыскано съ цѣны 5 р. 68 к. съ акта 3 р. серебр., того жъ числа.

12605. 1841 г. Марта 26. Совершена купчая, на проданную Оренбургской губерніи, Белебеевскаго уѣзда деревни Анхаловой Татарами Рафекомъ Рахманкуломъ *Чурючиновыми* и Мухаметь-Рахимомъ *Мунасыковымъ*, Нижегородской губерніи, Сергачскаго уѣзда деревни Карги, Татаркѣ Фахрѣ Жамаль *Тимиръ-Булатовой*, пахатную землю 10$\frac{1}{4}$ десят., состоящую при показанной же деревнѣ Каргѣ въ 3-хъ поляхъ, серебр. за 285 р. Купчая писана на герб. листѣ въ 90 к. серебр.; пошлинъ взыскано съ цѣны 11 р. 40 к. съ акта 3 р. серебр., того жъ числа.

12606. 1841 г. Марта 26. Совершена купчая, на проданную Нижегородской губерніи, Васильскаго уѣзда деревни Андреевки изъ Татаръ новокрещенкою Натальею *Павловою*, Сергачскаго уѣзда деревни Овечьяго Врага Татарамъ: Іосипу, Осману *Бикуловымъ* и Фейкуллѣ *Аитову*, каждому по равной части непахатную землю, состоящую при означенной деревнѣ Овечьемъ Врагѣ въ 3-хъ поляхъ, серебр. за 200 р. Купчая писана на герб. листѣ въ 90 к. серебр.; пошлинъ взыскано съ цѣны 8 р. съ акта 3 р. серебр., того жъ числа.

12607. 1841 г. Марта 26. Совершена купчая, на проданную Оренбургской губер-

ніи Белебеевскаго уѣзда деревни Аюхановой Татарами: Рафекомъ, Рахманкуломъ *Чюрючиновыми* и Мухаметь-Рахимомъ *Мунасыповымъ*, Нижегородской губерніи, Сергачскаго уѣзда деревни Карги, Татарамъ: Зяберу *Алюкову*, Жемлихану Іонису и Хамидуллѣ *Ахтямовымъ* и изъ Татаръ новокрещену Клементью *Николаеву*, пахатвую землю 6 десят. и 1 четверикъ, состоящую при означенной же деревнѣ Каргѣ въ 3-хъ поляхъ, серебр. за 85 р. Купчая писана на герб. листѣ въ 30 к. серебр.; пошлинъ взыскано съ цѣны 3 р. 40 к. съ акта 3 р. серебр., того жъ числа.

12608. 1841 г. Апрѣля 7. Совершена купчая, на проданную Сергачскаго жъ уѣзда деревни Карги изъ Татаръ новокрещенымъ Семеномъ *Прокофьевымъ*, однодеревенскимъ съ вимъ изъ Татаръ новокрещенамъ же: Ѳедору, Андрею и Тимоѳею *Васильевымъ*, той же деревни Карги пахатвую землю $1\frac{1}{8}$ десят., состоящую при показанной же деревнѣ Каргѣ, серебр. за 142 р. Купчая писана на герб. листѣ въ 30 к. серебр.; пошлинъ взыскано съ цѣны 5 р. 68 к. съ акта 3 р. серебр, того жъ числа.

Нижегородской губерніи въ Княгининскомъ Уѣздномъ Судѣ:

12609. 1841 г. Марта 18. Совершена купчая, на проданную Нижегородской губерніи, Княгининскаго уѣзда казенной Ягогринской волости села Такайкова крестьяниномъ Михайломъ *Архиповымъ*, односельскому крестьянину Козмѣ Семенову *Болонину*, пашенную землю, состоящую Княгининскаго жъ уѣзда при деревнѣ Карташихѣ въ пустошахъ: Петрищевской, Камаровской, Степановской, Софоново тожъ, всего 3 десят. въ полѣ, а въ 2-хъ потому жъ со всѣми угодьями, серебр. за 254 р. Купчая писана герб. листѣ въ 90 к. серебр.; пошлинъ взято съ цѣны 10 р. 68 к. и съ акта 3 р. серебр.

12610. 1841 г. Марта 19. Совершена купчая, на проданную Нижегородской губерніи, Сергачскаго уѣзда деревни Козминки Татариномъ Сякаемъ *Курамшинымъ*, однодеревенскимъ Татарамъ Абассѣ и Фаткуллѣ *Сюлеймановымъ*, пашенную землю, состоящую при деревнѣ же Кузминкѣ во всѣхъ 3-хъ поляхъ 9 осьминниковъ со всѣми угодьями, серебр. за 142 р. 85 к. Купчая писана на герб. листѣ въ 30 к. серебр.; пошлинъ взято съ цѣны 6 р. съ акта 3 р. серебр.

Пермской губерніи въ Кунгурскомъ Уѣздномъ Судѣ.

12611. 1841 г. Марта 20. Совершена купчая, на проданный Кунгурскою мѣщанскою женою Анною *Шавлуновою*, таковой же Марьѣ *Кодешниковой*, деревянный домъ съ пристроемъ и землею, состоящій г. Кунгура во 2-й ч., земли подъ тѣмъ домомъ по улицѣ 15, въ огородѣ и дворѣ 29, всего 435 квадрат. саж., за 120 р. Купчая писана на герб. листѣ въ 30 к. серебр.; пошлинъ съ 120 р. взыскано 4 р. 80 к. съ акта 3 р. серебр., того жъ числа.

Полтавской губерніи въ Лохвицкомъ Уѣздномъ Судѣ:

12612. 1839 г. Февраля 14. Отъ Корнета Александра *Храпка*, явлена уступная запись, совершенная въ ономъ Судѣ сего 1841 г. Февраля 14, на уступленное имъ родному сыну своему Подпоручику Ивану *Храпку*, 6 душъ мужеск. п. крестьянъ съ недвижимымъ имѣніемъ, состоящимъ Лохвицкаго уѣзда въ селѣ Лукѣ и дачахъ онаго, заключающимся въ грунтовой, сѣнокосной, пахатной и лѣсной земляхъ, всего 68 десят., стоющее цѣны 1,428 р. 57$\frac{1}{7}$ к. серебр. Уступная запись писана на герб. листѣ въ 10 р. асс., взято съ акта 3 р. серебр.

12613. 1839 г. Августа 9. Отъ мѣщанки г. Лохвицы Натальи *Мальковой*, явлена купчая, совершенная въ ономъ Судѣ сего 1841 г. Марта 15, на продажу ею женѣ Діакова Натальѣ *Ревинской*, двора съ имѣющеюся на немъ постройкою, состоящаго въ г. Лохвицѣ на предмѣстьѣ Шевскомъ Кутѣ, мѣрою на четверть десят., серебр. за 28 р. 57$\frac{1}{7}$ к. Купчая писана на герб. листѣ въ 30 к. сереб.; пошлинъ взято съ 28 р. 57$\frac{1}{7}$ к., 4 р. 14$\frac{2}{7}$ к. серебр.

12614. 1840 г. Марта 28. Отъ казачки мѣстечка Чернухъ Ульяны *Пріймаковой*, явлена духовная уступная запись, совершенная въ ономъ Судѣ сего 1841 г. Января 15, на уступленное ей умершимъ мужемъ ея казакомъ Лукою *Пріймакомъ*, имѣніе, состоящее Лохвицкаго уѣзда въ мѣстечкѣ Чернухахъ и дачахъ онаго, заключающееся въ грунтовой, пахатной и сѣнокосной землѣ, мѣрою на 3$\frac{3}{8}$ десят., вѣтряной мельницы и постройки, стоющее цѣны 85 р. 71$\frac{3}{7}$ к. серебр. Уступная запись писана на простой бумагѣ; пошлинъ взято съ 85 р. 71$\frac{3}{7}$ к., 6 р. 42$\frac{6}{7}$ к. и за не герб. бумагу за 2 листа 60 к. серебр.

12615. 1840 г. Іюля 26. Уполномоченнымъ отъ Полковницы Графини *Дешанборантъ*, дворяниномъ Яковомъ *Лукьяненкомъ*, явлена купчая, совершенная въ ономъ Судѣ сего 1841 г. Февраля 19, на продажу имъ Коллежскому Регистратору Василью *Товстоногу*, крестьянки Ксеніи Головковой съ незаконнорожденнымъ сыномъ Алексѣемъ, серебр. за 114 р. 28 к. Купчая писана на герб. листѣ въ 90 к. серебр.; пошлинъ взято съ 114 р. 28 к. 7 р. 57$\frac{1}{7}$ к. серебр.

12616. 1840 г. Ноября 18. Отъ Коллежскаго Регистратора Якова *Погулля* и двоюродной сестры его жены отставнаго унтеръ-офицера Марьи *Кушниренковой*, явлена купчая, совершенная въ ономъ Судѣ сего 1841 г. Января 11, на продажу ими Губернскому Секретарю Ивану *Дмитренку*, сѣнокосной луки, положеніе имѣющей Лохвицкаго уѣзда подъ селомъ Мгинами, мѣрою примѣрно на 2 десят., за 22 р. 85$\frac{5}{7}$ к. серебр. Купчая писана на герб. листѣ въ 90 к. серебр.; пошлинъ взято 22 р. 85$\frac{5}{7}$ к., 3 р. 91$\frac{5}{7}$ к. серебр.

12617. 1840 г. Декабря 16. Отъ Губернскаго Секретаря Ивана *Медвѣдева*, явлена купчая, совершенная въ ономъ Судѣ 1841 г. Января 18, на продажу имъ Губернскому Секретарю Андрею *Залѣскому*, жилаго грунта, положеніе имѣющаго Лубенскаго уѣзда въ селеніи Шекахъ съ постройкою на немъ, въ коемъ мѣры примѣрно 2 десят. серебр., за 171 р. $42\frac{6}{7}$ к. Купчая писана на герб. листѣ въ 90 к. серебр.; пошлинъ взято съ 171 р. $42\frac{6}{7}$ к., 9 р. $85\frac{4}{7}$ к. серебр.

12618. 1840 г. Декабря 20. Отъ Подпоручицы Марьи *Денисенковой*, явлена купчая, совершенная въ ономъ Судѣ сего 1841 г. Февраля 19, на продажу ею Губернскому Секретарю Якову *Салимовскому*, 2-хъ луговъ, положеніе имѣющихъ Лохвицкаго уѣзда при мѣстечкѣ Сенчи, мѣрою примѣрно на 8 десят., серебр. за 227 р. $14\frac{2}{7}$ к. Купчая писана на герб. листѣ въ 90 к. серебр.; пошлинъ взято съ 227 р. $14\frac{2}{7}$ к., 11 р. $28\frac{1}{7}$ к. серебр.

12619. 1840 г. Декабря 21. Отъ Поручика Павла *Христича*, явлена купчая, совершенная въ ономъ Судѣ сего 1841 г. Января 3, на продажу имъ Капитану Александру *Дорошенку*, недвижимаго имѣнія, положеніе имѣющаго Лохвицкаго уѣзда въ дачахъ села Нехристовки, заключающагося въ сѣнокосной, пахатной и лѣсной землѣ, мѣрою примѣрно на 10 десят., серебр. за 72 р. Купчая писана на герб. листѣ въ 90 к. серебр.; пошлинъ взято съ 72 р., 5 р. 88 к. серебр.

12620. 1841 г. Января 21. Отъ Подпоручика Гаврилы *Мельникова*, явлена купчая, совершенная въ ономъ Судѣ того жъ Января 22, на продажу имъ Титулярному Совѣтнику Василью *Мельникову*, крестьянки вдовы Марьи съ пасынкомъ Васильемъ, сыномъ Гавриломъ и 2 дочерьми на выводъ, за 200 р. серебр. Купчая писана на герб. бумагѣ въ 90 к. серебр.; пошлинъ взято съ 200 р., 11 р. серебр.

12621. 1841 г. Января 21. Отъ сыновей дворянина умершаго Прапорщика Евграфа Христича, Семена и Парфена *Христичевыхъ*, явлена купчая, совершенная въ ономъ Судѣ сего жъ г. Февраля 14, на продажу ими казаку Тимоѳею *Шафоросту*, части сѣнокосной земли, положеніе имѣющей Лохвицкаго уѣзда въ дачахъ села Нехристовки, мѣрою примѣрно на 3 десят., серебр. за 42 р. $85\frac{5}{7}$ к. Купчая писана на герб. листѣ въ 1 р. мѣдью; пошлинъ взято съ 42 р. $85\frac{5}{7}$ к., 4 р. $71\frac{3}{7}$ к. серебр.

12622. 1841 г. Января 23. Отъ Поручика Осипа и Губернскаго Секретаря Павла *Слюзовъ*, явлена купчая, совершенная въ ономъ Судѣ того жъ г. Января 21, на продажу ими Губернскому Секретарю Ѳедору *Слюзу*, пахатной земли, положеніе имѣющей Лохвицкаго уѣзда за мѣстечкомъ Сенчею при хуторѣ Кримянковскомъ, мѣрою 12 десят. и 180 квадрат. саж., за 100 р. серебр. Купчая писана на герб. листѣ въ 90 к. серебр.; пошлинъ взято съ 100 р., 7 р. серебр.

12623. 1841 г. Января 31. Отъ жены дворянина Александры *Коробовой*, явлена купчая, совершенная въ ономъ Судѣ того жъ г. Февраля 15, на продажу ею Лохвицкому 3-й гильдіи купцу Филиппу *Зубову*, пахатной земли положеніе имѣющей въ дачахъ г. Лохвицы, мѣрою на 6 десят., за 42 р. 85$\frac{5}{7}$ к. серебр. Купчая писана на герб. листѣ въ 30 к. серебр.; пошлинъ взято съ 42 р. 85$\frac{5}{7}$ к., 4 р. 71$\frac{3}{7}$ к. серебр.

12624. 1841 г. Февраля 3. Засѣдателемъ Лохвицкаго Уѣзднаго Суда Нельговскимъ принятая въ домѣ отъ мѣщанки Екатерины *Грипаковой*, явлена духовная запись, совершенная въ ономъ Судѣ того жъ г. Февраля 23, на уступленный сыну ея Андрею *Грипакову*, плацъ, въ г. Лохвицѣ на предмѣстьѣ Шевскомъ Кутѣ положеніе имѣющій, мѣрою на $\frac{1}{2}$ десят., стоющій цѣны 100 р. серебр. Духовная запись писана на герб. листѣ въ 90 к. серебр.; пошлинъ взято съ акта 3 р. серебр.

12625. 1841 г. Февраля 4. Отъ Подпоручика Ѳедора *Свѣта*, явлена купчая, совершенная въ ономъ Судѣ сего жъ г. Марта 22, на продажу имъ женѣ Коллежскаго Совѣтника и кавалера Александрѣ *Паульсоновой*, крестьянъ, писанныхъ по ревизіи Лохвицкаго уѣзда въ мѣстечкѣ Чернухахъ Павла жену его Стефаниду, дѣтей ихъ сыновей Якова и послѣ ревизіи рожденнаго Ивана, да дочери Марины съ жилымъ ихъ грунтомъ, положеніе имѣющимъ въ мѣстечкѣ Чернухахъ съ крестьянскою избою, всего земли примѣрно на $\frac{1}{4}$ десят., да сверхъ того сѣнокосной земли, примѣрно 10 десят., положеніе имѣющей въ дачахъ онаго мѣстечка Чернухъ въ урочищѣ Накривой, за 285 р. 71$\frac{3}{7}$ к. Купчая писана на герб. листѣ въ 90 к. серебр.; пошлинъ взято съ 285 р. 71$\frac{3}{7}$ к., 14 р. 42$\frac{6}{7}$ к. серебр.

12626. 1841 г. Февраля 10. Отъ Губернскаго Секретаря Михайлы *Назаренка*, явлена купчая, совершенная въ ономъ Судѣ того жъ г. Февраля 19, на продажу имъ купцу г. Лохвицы 3-й гильдіи Дмитрію *Вардѣ*, сѣнокосной луки называемой Бабеевская, положеніе имѣющей Лохвицкаго уѣзда близъ села Млиновъ и Очеретовахою рыбнымъ при ней ѣзомъ на рѣкѣ Сулѣ и 2 рыбными же стежками, мѣрою всего земли на 4 десят., серебр. за 200 р. Купчая писана на герб. листѣ въ 90 к. серебр.; пошлинъ взято съ 200 р., 11 р. серебр.

12627. 1841 г. Февраля 24. Отъ Штабсъ-Ротмистра Владиміра *Савицкаго*, явлена купчая, совершенная въ ономъ Судѣ того жъ Февраля 25, на продажу имъ Коллежскому Регистратору Михайлѣ *Тимченку*, крестьянъ мужеск. 1 и женск. 4 души, съ жилымъ грунтомъ и пахатною землею, положеніе имѣющею Лохвицкаго уѣзда въ дачахъ села Луговиковъ, мѣрою на 4$\frac{1}{2}$ десят., за 150 р. серебр. Купчая писана на герб. листѣ въ 90 к. серебр.; пошлинъ взято съ 150 р., 9 р. серебр.

12628. 1841 г. Февраля 24. Отъ Штабсъ-Ротмистра Владиміра *Савицкаго*, явлена купчая, совершенная въ ономъ Судѣ сего жъ г. Марта 5, на продажу имъ Маіору Кириллѣ *Павленку*, на выводъ крестьянъ писанныхъ по 8-й реви-

зіи Лохвицкаго уѣзда въ селѣ *Луговикахъ* Ивана съ женою его Акулиною, сына ихъ Максима и 2 дочерей, серебр. за 200 р. Купчая писана на герб. листѣ въ 90 к. серебр.; пошлинъ взято съ 200 р., 11 р. серебр.

12629. 1841 г. Февраля 24. Отъ Штабсъ-Ротмистра Владиміра *Савицкаго*, явлена купчая, совершенная въ ономъ Судѣ сего жъ г. Марта 5, на продажу имъ Маіору Григорью и братьямъ его дворянамъ: Ѳедору, Василью и Ивану *Григоровичевымъ*, 3-хъ лѣсовъ съ сѣнокосною лукою, положеніе имѣющею Лохвицкаго уѣзда при селѣ Луговикахъ, мѣрою всего на 9 десят., серебр. за 114 р. 28⅟₇ к. Купчая писана на герб. листѣ въ 90 к. серебр.; пошлинъ взято съ 114 р. 28⅟₇ к., 7 р. 57⅟₇ к. серебр.

12630. 1841 г. Февраля 24. Отъ Штабсъ-Ротмистра и кавалера Владиміра *Савицкаго*, явлена купчая, совершенная въ ономъ Судѣ сего жъ г. Марта 5, на продажу имъ Маіору и кавалеру Кириллѣ *Павленку*, на выводъ крестьянъ, писанныхъ по 8-й ревизіи Лохвицкаго уѣзда въ селѣ Луговикахъ, вдовы Аграфены и сына ея Стефана, серебр. за 100 р. Купчая писана на герб. листѣ въ 30 к. серебр.; пошлинъ взято съ 100 р., 7 р. серебр.

12631. 1841 г. Февраля 28. Отъ Капитана Данилы *Еникуцова*, явлена купчая, совершенная въ ономъ Судѣ того жъ числа, на продажу имъ Гвардіи Ротмистру Александру *Новицкому*, луга заросшаго ольховымъ лѣсомъ и лозою, положеніе имѣющаго Лохвицкаго уѣзда подъ селомъ Ломаками и хуторомъ Часниковкою, мѣрою на 5 десят., за 85 р. 71⅟₇ к. серебр. Купчая писана на герб. листѣ въ 90 к. серебр.; пошлинъ взято съ 85 р. 71⅟₇ к., 6 р. 42⅟₇ к. серебр.

Въ Полтавскомъ Уѣздномъ Судѣ:

12632. 1840 г. Мая 25. Отъ казака Ивана *Шимголя*, явлена купчая, совершенная въ ономъ Судѣ сего 1841 г. Января 7, данная имъ казаку Никитѣ *Маслану*, на продажу первымъ послѣднему пахатной и сѣнокосной земли, мѣрою 7 десят., лежащей Полтавскаго уѣзда въ урочищѣ Сухой Тагамлика, серебр. за 65 р. Купчая писана на герб. листѣ въ 90 к. серебр.; пошлинъ взято 2 р. 60 к. съ акта 3 р. серебр., 7 Января 1841 г.

12633. 1840 г. Октября 9. Отъ Маіора Петра и Капитана Василья *Могилянскихъ*, явленъ раздѣльный актъ, совершенный въ ономъ Судѣ сего 1841 г. Января 8, на раздѣлъ между ими имѣнія съ крестьянами, доставшагося имъ по наслѣдству отъ родной матери ихъ вдовы Поручицы Марьи *Могилянской*, находящагося Полтавскаго уѣзда при рѣчкѣ Свинковкѣ, по косму досталось Петру крестьянъ мужеск. п. 7, послѣ ревизіи рожденныхъ 1 и женск. п. ревизскихъ 7, вновь рожденныхъ 1 душа, да земли разнаго наименованія 35 десят. 963½ квадрат. саж., Василью крестьянъ ревизскихъ мужеск. 7, вновь рожденныхъ 1 женск. п., ревизскихъ 7 и неревизскихъ 3, да земли всего вообще 34 десят. 1199 квадрат.

саж., съ объявленіемъ всему оному имѣнію цѣны серебр. 2,000 р. Раздѣльный актъ писанъ на герб. листѣ въ 4 р. 20 к. серебр.; взято съ акта 3 р. серебр., 8 Января 1841 г.

12634. 1840 г. Октября 9. Отъ вдовы Штабсъ-Капитанши Федосьи *Исаевичевой*, явлена купчая, совершенная въономъ Судѣ того жъ г. Января 21, данная ею Губернскому Секретарю Петру и женѣ его Александрѣ *Горяиновымъ*, на продажу первою послѣднимъ крестьянина Якова съ женою его и 2 ихъ дѣтьми послѣ ревизіи рожденными сыномъ Афанасьемъ и дочерью, съ землею 1 десят., лежащею Переясловскаго уѣзда въ деревнѣ Волошиновкѣ, серебр. за 140 р. Купчая писана на герб. листѣ въ 90 к. серебр.; пошлинъ взято 5 р. 50 к. съ акта 3 р. серебр., 1 Января 1841 г.

12635. 1840 г. Октября 13. Отъ Зеньковскаго мѣщанина Петра *Круковскаго*, явлена купчая, совершенная въ ономъ Судѣ сего 1841 г. Января 3, данная имъ Поручику Поликарпу *Ельяшевичу*, на продажу первымъ послѣднему дома съ строеніемъ и землею, примѣрно до ½ десят., находящагося Полтавскаго уѣзда въ селеніи Тахтауловѣ, серебр. за 20 р. Купчая писана на герб. листѣ въ 90 к. серебр.; пошлинъ взято 80 к. съ акта 3 р. серебр., 3 Января 1841 г.

12636. 1840 г. Ноября 12. Отъ Коллежскаго Регистратора Константина *Фиринка*, явлена купчая, совершенная въ ономъ Судѣ сего 1841 г. Января 14, данная имъ Коллежскому Регистратору Григорью *Гудзенку*, на продажу первымъ послѣднему крестьянъ Давида жену его Евгенію, дѣтей ихъ 2 сыновей, да дочерей Улиту и Агриппину, писанныхъ по 8-й ревизіи Полтавскаго уѣзда при хуторѣ Коломацкомъ съ землею, примѣрно на 2 десят. при томъ же хуторѣ лежащею, серебр., за 175 р. Купчая писана на герб. листѣ въ 90 к. серебр.; пошлинъ взято на основаніи св. зак. т. 5 уст. о пошл. ст. 351-й и приложенной при немъ табели съ цѣны ревизской мужеск. п. души 100 р., всего за 3 души 300 р., 12 р. съ акта 3 р. серебр., 14 Января 1841 г.

12637. 1840 г. Ноября 25. Отъ Губернскаго Секретаря Михайлы и Коллежскаго Регистратора Петра *Каминскихъ*, явлена купчая, совершенная въ ономъ Судѣ сего 1841 г. Января 3, данная ими Штабсъ-Капитаншѣ Дарьѣ *Чихачевой*, на проданныхъ первыми послѣдней крестьянъ, писанныхъ по 8-й ревизіи Полтавскаго уѣзда при хуторѣ Петрашевскомъ, всего мужеск. п. ревизскихъ 3 и неревизскихъ 3, да женск. п. 7 душъ съ землею, примѣрно 2 десят., серебр. за 260 р. Купчая писана на герб. листѣ въ 90 к. серебр.; пошлинъ взято по основанію св. зак. т. 5 уст. о пошл. ст. 351-й и приложенной табели съ цѣны ревизской мужеск. п. серебр. 100 р., всего за 3 души съ 300 р., 12 р. съ акта 3 р. серебр., 3 Января 1841 г.

12638. 1840 г. Декабря 5. Отъ Маіора Александра *Петраша*, явлена купчая, со-

вершенная въ ономъ Судѣ сего 1841 г. Января 21, данная имъ Штабсъ-Капитану Петру *Петрашу*, на продажу первымъ послѣднему пахатной и сѣнокосной земли 21 десят. 360 квадрат. саж., лежащей Полтавскаго уѣзда при урочищѣ Свинковкѣ, серебр. за 152 р. Купчая писана на герб. листѣ въ 90 к. серебр.; пошлинъ взято 6 р. 8 к. съ акта 3 р. серебр., 21 Января 1841 г.

12639. 1840 г. Декабря 20. Отъ дочери Штабсъ-Ротмистра Василья *Глобы*, дѣвицы Рарвары, явлена купчая, совершенная въ ономъ Судѣ сего 1811 г. Января 11, данная ею Подполковницѣ Аннѣ *Сенельниковой*, на продажу первою послѣдней крестьянина, писаннаго по 8-й ревизіи Зеньковскаго уѣзда при мѣстечкѣ Грунѣ Фрола съ женою его, съ землею мѣрою до 4 десят. при томъ мѣстечкѣ Грунѣ лежащею, серебр. за 100 р. Купчая писана на герб. листѣ въ 90 к. серебр.; пошлинъ взято 4 р. съ акта 3 р. серебр., 11 Января 1841 г.

12640. 1841 г. Января 3. Отъ дворянки Варвары *Алейниковой*, явлена купчая, совершенная въ ономъ Судѣ того жъ Января 4, данная ею Маіору Александру Алейникову, на продажу первою послѣднему крестьянъ, писанныхъ по 8-й ревизіи Миргородскаго уѣзда при хуторѣ Стадьнѣ Евстафія, жену его Анну, сына ихъ Климентія, дочь Ксевію и рожденнаго сего послѣдняго незаконно послѣ ревизіи сына Терентія, да Каленика и дочь его Евдокію съ землею, лежащею притомъ же хуторѣ Стадьнѣ до 4 десят., серебр. за 228 р. Купчая писана на установленной герб. бумагѣ, за которую взято 90 к. серебр., пошлинъ по основанію св. зак. т. 5 уст. о пошл. ст. 351-й и приложенной табели съ цѣны ревизской мужеск. п. души въ Полтавской губерніи 100 р., всего за 3 души съ 300 р., 12 р. съ акта 3 серебр., 4 Января 1841 г.

12641. 1841 г. Января 3. Отъ Титулярнаго Совѣтника Михайлы *Крамаровскаго*, явлена купчая, совершенная въ ономъ Судѣ того жъ Января 8, данная имъ женѣ казака Прасковьѣ *Чамариной*, на продажу первымъ послѣдней дома съ землею, мѣрою 936 квадрат. саж., находящагося г. Полтавы въ предмѣстьѣ Новоселовки, серебр. за 143 р. Купчая писана на герб. листѣ въ 90 к. серебр.; пошлинъ взято 5 р. 72 к. съ акта 3 р. серебр., 8 Января 1841 г.

12642. 1841 г. Января 4. Отъ дворянина Священническаго сына Леонтія *Трипольскаго*, явлена закладная, совершенная въ ономъ Судѣ того жъ Января 7, данная имъ женѣ своей Марьѣ урожденной изъ дворянъ Лобичевыхъ, на занятые первымъ у послѣдней 900 р. серебр. за указные проценты, срокомъ на 6 мѣсяцовъ, подъ залогъ на упадъ крестьянъ мужеск. 10 и женск. 7 душъ, писанныхъ по 8-й ревизіи Полтавскаго уѣзда при урочищѣ Шостовахъ съ землею усадебною, пахатною и сѣнокосною, мѣрою до 15 десят., при томъ же урочищѣ Шостовахъ лежащею. Закладная писана на

герб. листъ въ 1 р. 80 к. серебр.; взято съ акта 3 р. серебр., 7 Января 1841 г.

12643. 1841 г. Января 4. Отъ Польскаго Шляхтича товарища Осипа *Яблонскаго,* явлена купчая, совершенная въ ономъ Судѣ тогожъ Января 7, данная имъ Полтавской мѣщанкѣ Евдокѣи *Пригодиной,* на продажу первымъ послѣдной дома съ дворомъ и садомъ, подъ коимъ земли до ⅛ десят., находящихся въ г. Полтавѣ, серебр. за 90 р. Купчая писана на герб. листѣ въ 90 к. серебр.; пошлинъ взято 3 р. 60 к. съ акта 3 р. серебр., 7 Января 1841 г.

12644. 1841 г. Января 4. Отъ казачки Прасковьи *Чамариной,* явлена закладная, совершенная въ ономъ Судѣ того жъ Января 11, данная ею Коллежской Регистраторшѣ Марѳѣ *Носовой,* на занятые первою у послѣдней серебр. 143 р. за указные проценты срокомъ на 2 г. подъ залогъ дома съ дворомъ, огородомъ и со всею постройкою, состоящаго г. Полтавы 1-й Ч. въ 1-мъ кварт. Закладная писана на герб. листѣ въ 90 к. серебр.; взято актовыхъ 3 р. серебр., 11 Января 1841 г.

12645. 1841 г. Января 4. Отъ штатнаго писаря корпуса Жандармовъ Андрея *Бѣличенка,* явлена закладная, совершенная въ ономъ Судѣ того жъ Января 15, данная имъ отставному Штабсъ-Капитану Петру *Власенку,* на занятые первымъ у послѣдняго 342 р. 75⅝ к. серебр. безъ процентовъ срокомъ на 2 года, подъ залогъ дома съ дворомъ, состоящаго г. Полтавы въ 1-й Ч. Закладная писана на герб. листѣ въ 1 р. 80 к. серебр.; взято съ акта 3 р. серебр., 15 Января 1841 г.

12646. 1841 г. Января 10. Отъ дочери Коллежскаго Ассессора Аграфены *Герасимовой,* явлена купчая, совершенная въ ономъ Судѣ того жъ Января 11, данная ею Коллежскому Секретарю Василью *Мамонтову,* на продажу первою послѣднему крестьянъ 2 мальчиковъ, писанныхъ по 8-й ревизіи Полтавскаго уѣзда при деревнѣ Надеждовкѣ съ землею ⅞ десят., серебр. за 200 р. Купчая писана на герб. листѣ въ 90 к. серебр.; пошлинъ взято 8 р. съ акта 3 р. серебр. 11 Января 1841 г.

12647. 1841 г. Января 10. Отъ Коллежскаго Регистратора Семена *Пащенка,* явлена купчая, совершенная въ ономъ Судѣ того жъ Января 11, данная имъ женѣ Штабсъ-Ротмистра Вѣрѣ *Миргородской,* на продажу первымъ послѣдней крестьянина, писаннаго по 8-й ревизіи Зеньковскаго уѣзда при деревнѣ Атаноковщинѣ Ѳедора съ землею, мѣрою ½ десят. при той же деревнѣ лежащею, серебр. за 100 р. Купчая писана на герб. листѣ въ 90 к. серебр.; пошлинъ взято 4 р. съ акта 3 р. серебр., 11 Января 1841 г.

12648. 1841 г. Января 11. Отъ Полтавскаго 3-й гильдіи купца Григорья *Бабичева,* явлена закладная, совершенная въ ономъ Судѣ того жъ Января 13,

данная имъ женѣ Коллежскаго Ассессора Афанасія *Васильевой*, на занятые первымъ у послѣдней серебр. 1,142 р. 86$\frac{2}{7}$ к. за указные проценты срокомъ на 1 годъ, подъ залогъ дома съ дворомъ и другимъ строеніемъ, состоящаго въ г. Полтавѣ 1-й Ч. въ 1-мъ кварт., въ коемъ дворѣ земли мѣрою 1 десят. 2138 саж. Закладная писана на гѣрб. листѣ въ 3 р. серебр.; взято актовыхъ 3 р. серебр., 13 Января 1841 г.

12649. 1841 г. Января 11. Отъ Коллежскаго Секретаря Василья *Мамонтова*, явлена купчая, совершенная въ ономъ Судѣ того жъ числа, данная имъ Маіору Александру *Алейникову*, на продажу первымъ послѣднему крестьянки Аграфены, писанной по ревизіи при имѣніи Полтавскаго уѣзда въ селеніи Ивашкахъ съ землею $\frac{1}{2}$ десят., серебр. за 100 р. Купчая писана на герб. листѣ въ 90 к. серебр.; пошлинъ взято 4 р. съ акта 3 р. серебр., 11 Января 1841 г.

12650. 1841 г. Января 13. Отъ Полтавскаго мѣщанина Еврея Юдки *Диканскаго*, явлена закладная, совершенная въ ономъ Судѣ тогожъ числа, данная имъ женѣ Капитана Варварѣ *Перетылико-Галичь*, на занятые первымъ у послѣдней 571 р. 42$\frac{6}{7}$ к. серебр. безъ процентовъ срокомъ на 1 годъ, подъ залогъ дома о 5 покояхъ на каменномъ фундаментѣ съ флигилемъ и другимъ строеніемъ, съ землею подъ оными мѣрою примѣрно около 1$\frac{1}{2}$ десят., состоящаго въ г. Полтавѣ. Закладная писана на герб. листѣ въ 1 р. 80 к. серебр.; взято актовыхъ 3 р. серебр., 14 Января 1841 г.

12651. 1841 г. Января 13. Отъ Коллежскаго Регистратора Михайлы *Барабаша*, явлена купчая, совершенная въ ономъ Судѣ сего жъ г. Февраля 20, данная имъ женѣ Прапорщика Евдокіи *Максимовичевой*, на продажу первымъ послѣдней срубныхъ двухъ лѣсовъ съ землею, перваго примѣрно до 4 десят. состоящихъ Полтавскаго уѣзда въ урочищѣ Ковжижѣ, а втораго до 1 десят. Зеньковскаго уѣзда въ урочищѣ Заяромъ, серебр. за 100 р. Купчая писана на герб. листѣ въ 90 к. серебр.; пошлинъ взято 4 р. съ акта 3 р. серебр., 20 Февраля 1841 г.

12652. 1841 г. Января 14. Отъ вдовы Штабсъ-Капитанши Марьи *Говоровой*, явлена купчая, совершенная въ ономъ Судѣ того жъ Января 15, данная ею женѣ Штабсъ-Капитана Александрѣ *Сухоносовой*, на продажу первою послѣдней пустопорожнее мѣсто, въ коемъ мѣры земли 69 саж. 12 верш., лежащее г. Полтавы во 2-й Ч., серебр. за 286 р. Купчая писана на герб. листѣ въ 90 к. серебр.; пошлинъ взято 11 р. 44 к. съ акта 3 р. серебр., 15 Января 1841 г.

12653. 1841 г. Января 17. Отъ Полтавской мѣщанки Настасьи *Слѣсаренковой*, явлена уступная запись, совершенная въ ономъ Судѣ того жъ Января 20, данная ею женамъ: Губернскаго Секретаря Матренѣ *Илларіоновой* и Полтавскаго мѣщанина Аннѣ *Дмитренковой*, на уступку первою послѣднимъ 2-хъ

домовъ съ дворовою подъ оными землею, мѣрою 48 саж., находящихся въ г. Полтавѣ во 2-й Ч., съ объявленіемъ цѣны серебр. 160 р. Уступная запись писана на герб. листѣ въ 90 к. серебр.; пошлинъ взято 6 р. 76 к. съ акта 3 р. серебр., 20 Января 1841 г.

12654. 1841 г. Января 24. Отъ Губернскаго Секретаря Петра *Капитаненка*, явлена купчая, совершенная въ ономъ Судѣ сего жъ г. Февраля 13, данная имъ Капитану и кавалеру Павлу *Наероцкому*, на продажу первымъ послѣднему по довѣренности жены своей Ольги урожденной Сахновскихъ крестьянъ, писанныхъ по 8-й ревизіи Константиноградскаго уѣзда въ деревнѣ Богдановкѣ Матвѣя, жену его Марину, да послѣ ревизіи рожденнаго сына Степана съ землею при означенной деревнѣ лежащею, примѣрно до 1 десят., серебр. за 200 р. Купчая писана на герб. листѣ въ 90 к. серебр.; пошлинъ взято 8 р. съ акта 3 р. серебр., 13 Февраля 1841 г.

12655. 1841 г. Февраля 13. Отъ Полтавскаго мѣщанина Михайлы *Садовскаго*, явлена купчая, совершенная въ ономъ Судѣ того жъ Февраля 20, данная имъ Полтавской мѣщанкѣ Меланьѣ *Власовой*, на продажу первымъ послѣдней грунта земли, мѣрою въ длину 13, а ширину 7 саж., съ состоящимъ наономъ домомъ и сараемъ, находящагося въ Полтавѣ, серебр. за 185 р. Купчая писана на герб. листѣ въ 90 к. серебр.; пошлинъ взято 7 р. 40 к. съ акта 3 р. серебр., 20 Февраля 1841 г.

12656. 1841 г. Февраля 20. Отъ дочери умершаго чиновника 7-го класса Ефросиньи *Дьяченковой*, явлена купчая, совершенная въ ономъ Судѣ того жъ Февраля 21, данная ею женѣ Поручика Евдокіи *Калаченковой*, на продажу первою послѣдней крестьянки дѣвки Ульяны, писанной по 8-й ревизіи по г. Полтавѣ съ землею, примѣрно ¼ десят. въ г. Полтавѣ лежащею, серебр. за 50 р. Купчая писана на герб. листѣ въ 90 к. серебр.; пошлинъ взято 2 р. съ акта 3 р. серебр., 21 Февраля 1841 г.

12657. 1841 г. Февраля 25. Отъ вдовы Корнета Марфы *Аранюме-Декрупс*, явлена уступаная запись, совершенная въ оиомъ Судѣ сего жъ г. Марта 7, данная ею женѣ Полтавскаго 3-й гильдіи купца Марьѣ *Фесенковой*, на уступку первою послѣдней сѣнокосной левады съ садомъ, примѣрно 4 десят., лежащую Полтавскаго уѣзда въ селеніи Супруновкѣ, съ объявленіемъ оной цѣны 100 р. серебр. Уступная запись писана на герб. листѣ въ 90 к. серебр.; пошлинъ взято 4 р. съ акта 3 р. серебр., 7 Марта 1841 г.

12658. 1841 г. Февраля 28. Отъ Титулярной Совѣтницы Александры *Каменской*, явлена купчая, совершенная въ оиомъ Судѣ сего жъ г. Марта 6, данная ею Поручицѣ Александрѣ *Шевченковой*, на проданныхъ первою послѣдней крестьянокъ вдову Надежду съ двумя дочерьми ея, писанныхъ по ревизіи Полтавскаго уѣзда при деревнѣ Ѳедоровкѣ съ землею ¼ десят., серебр. за 43 р. Купчая писана на герб. листѣ въ 90 к. серебр.; пошлинъ взято на основаніи св. зак. т. 5 уст. о пошл. ст. 351-й и приложенной табели съ цѣны ре-

визской мужеск. п. души въ Полтавской губерніи, серебр. 50 р., всего за 3 души съ 150 р., 6 р. съ акта 3 р. серебр., 6 Марта 1841 г.

12659. 1841 г. Марта 7. Отъ Штабсъ-Капитана Владиміра *Ляховича*, явлена купчая, совершенная въ ономъ Судѣ того жъ Марта 22, данная имъ Подпоручику Николаю *Ворошейкину*, на продажу первымъ послѣднему крестьянъ Татьяну съ 2 ея незаконнорожденными сыновьями, писанныхъ по ревизіи Полтавскаго уѣзда при деревнѣ Ольшаной съ землею до ½ десят. при той деревнѣ лежащею, серебр. за 200 р. Купчая писана на герб. листѣ въ 90 к. серебр.; пошлинъ взято 8 р. съ акта 3 р. серебр., 22 Марта 1841 г.

12660. 1841 г. Марта 13. Отъ Зеньковскаго мѣщанина Петра *Булавенка*, явлена закладная, совершенная въ ономъ Судѣ того жъ Марта 20, данная имъ женѣ Губернскаго Секретаря Елисаветѣ *Суздальцовой*, на занятые первымъ у послѣдней серебр. 214 р. 28¾ к. за указные проценты, срокомъ на 7 мѣсяцовъ, подъ залогъ на упадъ движимаго имѣнія, состоящаго Зеньковскаго уѣзда въ мѣстечкѣ Опошнемъ и дачахъ онаго, а именно: въ томъ мѣстечкѣ домъ съ разными при немъ постройками, подъ коими земли съ небольшимъ садомъ родючаго дерева 1½ десят., да особо садъ родючаго дерева ½ десят., лѣсъ въ урочищѣ Широкаго Ярку ½ десят. и пахатную землю въ урочищѣ Балкѣ Дубовой до 2 десят. и Запанскимъ Байракомъ до 2½ десят., всего пахатной земли до 7 десят. Закладная писана на герб. листѣ въ 90 к. серебр.; взято актовыхъ 3 р. серебр., 20 Марта 1841 г.

12661. 1841 г. Марта 24. Отъ вдовы Полтавской мѣщанки Марфы Ефимовой *Плужниковой*, явлена купчая, совершенная въ ономъ Судѣ того жъ Марта 26, данная ею Поручику Поликарпу *Ельяшевичу*, на продажу первою послѣднему дворовыго мѣста съ домомъ и огородомъ, подъ коими земли мѣрою всего 3 десят., Полтавскаго уѣзда въ селеніи Малыхъ Будышшахъ находящейся, серебр. за 115 р. Купчая писана на герб. листѣ въ 90 к. серебр.; пошлинъ взято 4 р. 60 р. 60 к. съ акта 3 р. серебр., 26 Марта 1841 г.

12662. 1841 г. Марта 24. Отъ Полковника и кавалера Александра *Попова*, явлена дарственная запись, совершенная въ ономъ Судѣ того жъ Марта 26, данная имъ Полтавскому мѣщанину Евстафію *Ковалевскому*, на подаренное первымъ послѣднему дворовое мѣсто съ огородомъ и садомъ, мѣрою земли 1 десят. 378 квадрат. саж., состоящее Полтавскаго уѣзда въ мѣстечкѣ Рѣшетиловкѣ, съ объявленіемъ цѣны серебр. 250 р. Дарственная запись писана на герб. листѣ въ 90 к. серебр.; пошлинъ взято 10 р. съ акта 3 р. серебр., 26 Марта 1841 г.

Полтавской губерніи въ Хорольскомъ Уѣздномъ Судѣ:

12663. 1840 г. Сентября 25. Отъ вдовы умершаго казака Хорольскаго уѣзда мѣстечка Бѣлоцерковки Стефаниды *Помасенковой*, явлено домовое духовное завѣщаніе, совершенное въ ономъ Судѣ сего 1841 г. Апрѣля 15, коимъ

онъ распредѣлилъ движимое и недвижимое имѣніе свое между сыновьями его и женою Стефанидою, коему объявлена цѣна серебр. 180 р. Завѣщаніе писано на листѣ простой бумагѣ, за которую взято 90 к. съ акта 3 р. серебр.

12864. 1840 г. Ноября 27. Отъ Засѣдателя онаго Суда Фядровскаго, представлено при отзывѣ принятое имъ въ домѣ отъ Штабсъ-Капитана Якова Климова сына *Климова,* духовное завѣщаніе, совершенное въ ономъ Судѣ сего 1841 г. Апрѣля 16, составленное имъ на распредѣленное между наслѣдниками его, собственное благопріобрѣтенное имъ движимое и недвижимое имѣніе, состоящее Хорольскаго уѣзда въ селѣ Радаловкѣ и окрестностяхъ онаго, примѣрно земли 25 десят., коему объявилъ цѣну 250 р. серебр. Завѣщаніе писано на герб. листѣ въ 90 к. серебр.; пошлинъ съ 250 р. съ актовыми взято 13 р. серебр.

12865. 1840 г. Декабря 4. Отъ вдовы жены умершаго Хорольскаго мѣщанина Прасковьи Павловой *Бойковой,* явлена закладная, засвидѣтельствованная въ ономъ Судѣ сего 1841 г. Марта 22, данная ею Хорольскому 3-й гильдіи купеческому сыну Алексѣю Васильеву *Тынкову,* на занятые первою у послѣдняго 85 р. 80 к. серебр., подъ залогъ дома съ дворомъ и постройками на упадъ, въ г. Хоролѣ въ приходѣ Николаевскомъ состоящаго, подъ коимъ земли примѣрно на ¼ десят. срокомъ на 1 годъ. Закладная писана на герб. листѣ въ 90 к. серебр., съ акта взято 3 р. серебр.

12866. 1841 г. Февраля 28. Отъ Хорольскаго 3-й гильдіи купца Семена Евстафіева *Плавина,* явленъ распредѣлительный актъ, совершенный въ ономъ Судѣ сего жъ г. Марта 26, на распредѣленное имъ движимое и недвижимое благопріобрѣтенное его имѣніе, между наслѣдниками его родными сыновьями Семеномъ и Григорьемъ, коему объявилъ цѣну 14,285 р. 72 к. Актъ писанъ на герб. листѣ въ 36 р. серебр.; взято съ акта 3 р. серебр.

12867. 1841 г. Марта 6. Отъ казака Хорольскаго уѣзда села Шишаковъ Семена Андреева *Падусенка,* явлена купчая, совершенная въ ономъ Судѣ того жъ Марта 13, данная имъ казаку того же села Шишаковъ Василью Иванову *Орловскому,* на проданную первымъ послѣднему землю, лежащую Хорольскаго уѣзда при Ромодановской дорогѣ, примѣрно полагая на 7 десят. съ состоящею на ней избою и рубленною каморою, за 114 р. 28⁴⁄₇ к. Купчая писана на герб. листѣ въ 90 к. серебр.; пошлинъ взято съ актовыми 7 р. 57¹⁄₇ к. серебр.

12868. 1841 г. Марта 10. Отъ Титулярнаго Совѣтника Семена Николаева *Головашенко,* явлена купчая, совершенная въ ономъ Судѣ сегожъ г. Апрѣля 19, данная имъ вдовѣ умершаго Протоіерея Варварѣ Ивановой *Гординской,* на проданный первымъ послѣдней домъ съ дворомъ, въ г. Хоролѣ въ приходѣ Успенскомъ состоящій, подъ коимъ земли 300 квадрат. саж., за 142 р. 85⁵⁄₇ к. серебр.

Купчая писана на герб. листѣ въ 90 к. серебр.; пошлинъ съ 142 р. 85⁵⁄₇ к. съ актовыми взято 8 р. 71⁵⁄₇ к. серебр.

12669. 1841 г. Апрѣля 17. Отъ помѣщика дворянина канцеляриста Якова Евграфова *Козельскаго*, явлена закладная, засвидѣтельствованная въономъ Судѣ того жъ числа, данная имъ женѣ своей Аннѣ Ефимовой *Козельской*, на занятые первымъ у послѣдняго 7,000 р. срокомъ на 6 мѣсяцовъ, подъ залогъ на упадъ всего имѣнія, Лубенскаго уѣзда въ селѣ Крутомъ берегѣ съ крестьянами 67 мужеск. п. душами, съ ихъ женскимъ поломъ и имуществомъ. Закладная писана на герб. листѣ въ 15 р. серебр., актовыхъ взято 3 р. серебр.

Полтавской губерніи въ Золотоношскомъ Уѣздномъ Судѣ:

12670. 1841 г. Января 9. Казакомъ Стефаномъ *Губалеемъ*, явлена дарственная запись, совершенная въ ономъ Судѣ сего жъ г. Апрѣля 7, данная имъ дочери своей Прасковьѣ и мужу ея казаку Ѳедоту *Науменку*, на подаренное первымъ послѣднимъ недвижимое имѣніе, заключающееся въ грунтовой, пахатной и лѣсной землѣ на 32 десят., состоящей Золотоношскаго уѣзда въ деревнѣ Демкахъ и околичности оной, стоющаго серебр. 228 г. 57¹⁄₇ к. Дарственная запись писана на герб. листѣ въ 90 к. серебр.; взято пошлинъ съ половинной части даримаго имѣнія 4 р. 57¹⁄₇ к. съ акта 3 р. серебр.

12671. 1841 г. Февраля 19. Маіоромъ Платономъ *Лукашевичемъ*, явлена купчая, совершенная въ ономъ Судѣ сего жъ г. Апрѣля 16, данная имъ Коллежскому Ассессору Василью *Стеценку*, на продажу первымъ послѣднему грунта, состоящаго Золотоношскаго уѣзда въ селеніи Крупскомъ, серебр. за 50 р. Купчая писана на герб. листѣ въ 90 к. серебр.; взято пошлинъ 2 р. съ акта 3 р. серебр.

12672. 1841 г. Апрѣля 22. Въ слѣдствіе отношенія Золотоношской Городовой Ратуши выданна дьвная, вдовѣ Титулярной Совѣтницѣ Агрипинѣ *Синеоковой*, на отданное ей имѣніе мѣщанина Хаима *Фибнаго*, описанное за неплатежъ имъ должныхъ мужу ея по заемному письму асс. 135 р. съ процентами денегъ, оцѣненное въ 60 р. 32⁴⁄₇ к. серебр. заключающееся въ жиломъ грунтѣ съ постройками, состоящемъ въ г. Залотоношѣ и 2-хъ лошадяхъ. Данная писана на герб. листѣ въ 90 к. серебр.; взято пошлинъ 2 р. 42²⁄₇ к. съ акта 3 р. серебр.

Полтавской губерніи въ Миргородскомъ Уѣздномъ Судѣ:

12673. 1841 г. Марта 24. Казакомъ Ѳедоромъ Михайловымъ *Панащатенкомъ*, явлена уступная запись, совершенная въ ономъ Судѣ сего жъ г. Апрѣля 22, данная ему отъ казака Семена Михайлова *Панащатенка*, на уступку послѣднимъ первому недвижимаго на 5 десят. имѣнія, въ дачахъ г. Миргорода при разныхъ урочищахъ въ чрезполосности находящагося, стоющаго

цѣны серебр. 35 р. Уступная запись писана на герб. листѣ въ 30 к. серебр.; при совершеніи взыскано пошлинъ съ цѣны имѣнія 5 десят. закономъ установленной съ 37 р. 50 к., 1 р. 50 к. и актовыхъ 3 р. серебр.

12674. 1841 г. Апрѣля 19. Штабсъ-Ротмистромъ Николаемъ Ивановымъ *Кочневскимъ*, явлена закладная, совершенная въ ономъ Судѣ того жъ Апрѣля 22, данная имъ Подполковнику и кавалеру Ивану Ивачову *Шишкевичу*, на занятые первымъ у послѣдняго серебр. 1,714 р. 28⅐ к. и съ залогомъ въ тѣхъ деньгахъ на упадъ степной 125 десят. земли, Миргородскаго уѣзда въ хуторѣ Бодаввѣ состоящей и писанныхъ по 8-й ревизіи крестьянъ ревизскихъ 8 мужеск. и 6 женск. п. душъ. Закладная писана на герб. листѣ въ 4 р. 20 к.; при совершеніи взыскано съ акта 3 р. серебр.

Санктпетербургской губерніи въ Гдовскомъ Уѣздномъ Судѣ:

12675. 1841 г. Февраля 25. Отъ помѣщика отставнаго Штабсъ-Капитана Ивана Михайлова *Лаврова*, совершена купчая, на проданную имъ Гдовскаго уѣзда вѣдомства Государственныхъ Имуществъ деревни Юхнова крестьянину Карпу *Ефимову*, состоящую С. Петербургской губерніи, Гдовскаго уѣзда Быстреевскаго погоста въ сельцѣ Кириловичахъ пашенную и непашенную землю, съ лѣсами, сѣнными покосами, рыбными ловлями и со всѣми угодьями, всего 28 десят. безъ остатка, что на часть его въ означенномъ сельцѣ по документамъ принадлежитъ, съ находящимся на означенной землѣ господскимъ строеніемъ и съ посѣяннымъ на оной озимымъ хлѣбомъ, за 300 р. серебр. Купчая писана на герб. листѣ въ 90 к. серебр.; пошлинъ взято 12 р. съ акта 3 р. серебр.

12676. 1841 г. Марта 3. Отъ Гдовской мѣщанской жены Варвары Никитиной *Силиной*, совершена купчая, на проданный ею дворовому человѣку Тверской губерніи, Корчевскаго уѣзда помѣщика Олсуфьева Егору *Евдокимову*, деревянный домъ на каменномъ фундаментѣ о 2-хъ жилыхъ покояхъ, съ находящеюся подъ онымъ домомъ и огородомъ землею, надворною пристройкою и на огородѣ банею, состоящій С. Петербургской губерніи въ г. Гдовѣ въ 34-мъ кварт. подъ № 2-мъ, серебр. за 120 р. Купчая писана на герб. листѣ въ 90 к. серебр.; пошлинъ взято 4 р. 80 к. за записку 3 р. серебр.

12677. 1841 г. Марта 4. Отъ помѣщиковъ родныхъ братьевъ Корнета Василья юнкера карабинернаго Фельдмаршала Князя Барклай-Дитолли полка Ефима Александровыхъ *Быковыхъ* и сестрою ихъ родною женою недоросля изъ дворянъ Дарьею *Александровою*, урожденною Быковою, совершена купчая, на проданную ими Павловскаго Городоваго Правленія, состоящему въ вѣдѣніи онаго управленія имѣнія ЕГО ИМПЕРАТОРСКАГО ВЫСОЧЕСТВА ВЕЛИКАГО КНЯЗЯ МИХАИЛА ПАВЛОВИЧА, Гдовскаго уѣзда Выскатской волости деревни Лужицъ крестьянину Ефиму *Семенову*, пашенную и непашенную землю, съ лѣсами, сѣнными покосами и рыбными ловлями состоящую С. Петербургской губерніи, Гдовскаго уѣзда Доложанскаго, по-

госта въ пустоши *Лужицы*, всего 17 десят. 2077 саж., серебр. за 189 р. Купчая писана на герб. листѣ въ 90 к. серебр.; пошлинъ взято 7 р. 56 к. съ акта 3 р. серебр.

Санктпетербургской губерніи въ Лугскомъ Уѣздномъ Судѣ:

12678. 1841 г. Марта 3. Отъ Капитанъ-Лейтенантовъ Василья и Петра, Подпоручика Александра Алексѣевыхъ *Головачевыхъ*, а за малолѣтнихъ Николая и Екатерины Алексѣевыхъ Головачевыхъ, опекуна Титулярнаго Совѣтника Ивана Иванова Косякова, утвержденъ раздѣльный актъ, движимому и недвижимому имѣнію, оставшемуся послѣ смерти родителя ихъ Мичмана Алексѣя *Головачева*, состоящему въ Лугскомъ уѣздѣ. Раздѣльный актъ писанъ на герб. листѣ въ 15 р. серебр., взыскано съ акта 3 р. серебр.

12679. 1841 г. Марта 6. Отъ Штабсъ-Капитана Нестера Николаева *Гедрова*, совершена купчая, на проданную имъ помѣщику неслужащему дворянину Леонтью Андрееву *Карцову*, землю, состоящую Новгородской губерніи и уѣзда Егорьевскаго Лугскаго погоста въ пустоши Чавинцѣ пахатную и непахатную, съ лѣсами, сѣнными покосами и прочими угодьями 10 четвертей съ примѣрною землею, сколько за нимъ состоитъ, не оставляя за собою ничего, а всю безъ остатка, за 130 р. серебр. Купчая писана на герб. листѣ въ 90 к. серебр.; пошлинъ взыскано 5 р. 20 к. съ акта 3 р. серебр.

12680. 1841 г. Марта 13. Отъ Коллежскаго Ассесора Василья Николаева *Татищева*, совершена купчая, на проданную имъ изъ дворянъ женѣ чиновника *Карженовскаго*, Еленѣ Степановой, полевую землю, состоящую Лугскаго уѣзда въ пустоши Гривкѣ близъ станціи Плюсы, по обрѣзу Динабургскаго шоссе 40 саж., а въ глубину поля 120 саж., всего 4,800 квадрат. саж., за 20 р. серебр. Купчая писана на герб. листѣ въ 90 к. серебр.; пошлинъ взыскано 80 к. съ акта 3 р. серебр.

Смоленской губерніи въ Сычевскомъ Уѣздномъ Судѣ:

12681. 1841 г. Марта 22. Отъ Сычевской 3-й гильдіи купеческой дочери дѣвицы Анны Максимовой *Евреиповой*, совершена купчая, на проданный ею Сычевскому же 3-й гильдіи купцу Ивану Андрееву *Медынцову*, деревянный домъ съ строеніемъ и землею, состоящій въ г. Сычевкахъ близъ рѣки Лосьмины на Бѣльской улицѣ въ 1-й Ч. подъ № 345-мъ, подъ коимъ земли мѣрою поперегъ въ переднемъ 28, въ заднемъ концахъ 31, длиною въ переднемъ 38 саж. и 3 арш., въ заднемъ 40 саж., серебр. за 285 р. 71 $\frac{3}{7}$ к. Купчая писана на герб. листѣ въ 90 к. серебр.; пошлинъ взыскано 11 р. 42 $\frac{6}{7}$ к. съ акта 2 р. 85 $\frac{5}{7}$ к. серебр.

12682. 1841 г. Апрѣля 25. Отъ помѣщика Поручика Михайлы Григорьева *Ломоносова*, совершена закладная, на занятые имъ съ дозволенія Сычевской Дворянской опеки и по согласію опекуна Титулярнаго Совѣтника Ивана

Аберучева, у состоящихъ подъ опекою его Аберучева дѣтей Поручика, Михайлы и Григорья дѣвицъ: Ульяны, Марьи и Серафимы *Аберучевыхъ*, серебр. 285 р. 71$\frac{3}{7}$ к. срокомъ на 1 годъ т. е. 1842 г. Апрѣля по 25, съ предоставленіемъ той опекѣ въ залогъ земли, Бѣльскаго уѣзда въ пустоши Жегловѣ состоящей, числомъ 43 десят. съ сельцомъ Нащокинымъ. Закладная писана на герб. листѣ въ 90 к. серебр.; взыскано съ акта 2 р. 85$\frac{5}{7}$ к. серебр.

12683. 1841 г. Апрѣля 28. Отъ помѣщика Поручика Михайлы Григорьева *Ломоносова*, совершена закладная, на занятые имъ съ дозволенія Сычевской Дворянской Опеки и по согласію опекуна Титулярнаго Совѣтника Ивана *Аберучева*, у состоящихъ подъ опекою его Аберучева дѣтей Поручика Михайлы, Григорья, дѣвицъ: Ульяны, Марьи и Серафимы *Аберучевыхъ*, серебр. 285 р. 71$\frac{3}{7}$ к., на 1 годъ т. е. 1842 г. Апрѣля по 28-е число, съ залогомъ земли, Бѣльскаго уѣзда въ пустоши Жегловѣ состоящей 42 десят. Закладная писана на герб. листѣ въ 90 к. серебр.; взыскано съ акта 2 р. 85$\frac{5}{7}$ к. серебр.

12684. 1841 г. Апрѣля 29. Отъ помѣщика Поручика Михайлы Григорьева *Ломоносова*, совершена закладная, на занятые имъ Сычевскаго уѣзда села Покровскаго у дьячка Ивана Акинфіева *Конакотина*, серебр. 285 р. 71$\frac{3}{7}$ к. за указные проценты, срокомъ на 1 годъ т. е. будущаго 1842 г. Апрѣля по 29, съ предоставленіемъ въ залогъ пахатную и сѣнокосную землю, состоящую Сычевскаго уѣзда въ пустоши Катерхюшка 48 десят. Закладная писана на герб. листѣ въ 90 к. серебр., взыскано съ акта 2 р. 85$\frac{5}{7}$ к. серебр.

Таврической губерніи въ Евпаторійскомъ Уѣздномъ Судѣ:

12685. 1841 г. Февраля 10. Совершена купчая, отъ Евпаторійскаго мѣщанина Аксента *Нурла-Оглы*, на проданный имъ вдовѣ Харьковской мѣщанкѣ Марѳѣ *Полтараковой*, каменной постройки домъ, въ г. Евпаторіи состоящій, подъ коимъ пространства земли въ длину 11 и ширину то же 11 саж., за 78 р. 57$\frac{1}{7}$ к. серебр. Купчая писана на герб. листѣ въ 90 к. серебр.; пошлинъ съ цѣны взято 3 р. 16 к. и за актъ 2 р. 86 к. серебр.

12686. 1841 г. Марта 10. Совершена купчая, отъ Евпаторійскаго мѣщанина Аксенія Нуръ-Мамбетъ *Адоли-Оглы*, на проданную имъ Титулярному Совѣтнику Константину *Яницъ-Оглу*, хлѣбопахатную и сѣнокосную 100 десят. землю, Евпаторійскаго уѣзда при деревнѣ Тлемъ состоящую, съ двумя на оной каменными скотскими загонами, за 150 р. серебр. Купчая писана на герб. листѣ въ 90 к. серебр.; пошлинъ по количеству десят. съ 285 р. 71$\frac{3}{7}$ к. серебр. взыскано 11 р. 44 к. и за актъ 2 р. 86 к. серебр.

12687. 1841 г. Марта 11. Совершена купчая, отъ Австрійско-подданнаго Марка

Мадрижоти, на проданный имъ Евпаторійскимъ купеческому сыну Исаку Шомойловичу *Пойразу* и мѣщанину Исаку Шомойловичу *Майкопану*, каменнаго строенія покрытый черепицею домъ съ дворомъ, въ г. Евпаторіи состоящій, подъ коимъ пространства земли въ длину 7 и ширину 7 саж., за 275 р. серебр. Купчая писана на герб. листѣ въ 90 к. серебр.; пошлинъ съ цѣны взыскано 11 р. и за актъ 2 р. 86 к. серебр.

12688. 1841 г. Марта 12. Отъ Австрійско-подданнаго Марка *Мадрижоти*, на проданное имъ Евпаторійскимъ купеческому сыну Исаку Шомойловичу *Пойразу* и мѣщанину Исаку Шомойловичу *Майкопану*, мѣсто въ длину 24 и ширину 16 саж., въ г. Евпаторіи состоящее и на ономъ въ послѣдствіи времени построены имъ два каменные дома, за 275 р. Купчая писана на герб. листѣ въ 90 к. серебр.; пошлинъ съ суммы взято 11 р. и за актъ 2 р. 86 к. серебр.

12689. 1841 г. Марта 13. Совершена купчая, отъ Евпаторійскаго мѣщанина Зитія *Шемшій-Оглы* и роднаго сына его Куртъ-Сеита, на проданный ими женѣ Евторійскаго мѣщанина Юфуды Яковлева Мангубы, Бечѣ *Мангубіевой*, каменный Татарскій домъ, въ г. Евпаторіи состоящій, подъ коимъ пространства земли въ длину 7, а ширину 6 саж., за 100 р. серебр. Купчая писана на герб. листѣ въ 90 к. серебр.; пошлинъ взято 4 р. и за актъ 2 р. 86 к. серебр.

12690. 1841 г. Марта 18. Совершена купчая, отъ Евпаторійскаго мѣщанина Авевія Нуре-Мамбетъ *Аджи-Оглы*, на проданную имъ Титулярному Совѣтнику Константину *Янацъ-Оглу*, 60 десят. хлѣбопахатную и сѣнокосную землю, Евпаторійскаго уѣзда при деревнѣ Тлекъ состоящую, за 50 р. серебр. Купчая писана на герб. листѣ въ 90 к. серебр.; пошлинъ по количеству десят. съ 171 р. взято 42$\frac{6}{7}$ к. серебр.

12691. 1841 г. Апрѣля 10. Совершена купчая, отъ Евпаторійскаго мѣщанина Кераима Енуги *Элимовича-Шичри*, на проданный имъ Евпаторійскому же мѣщанину Юсуфу Мартховичу *Ходжаму*, домъ съ дворомъ, въ г. Евпаторіи состоящій, подъ коимъ пространства земли въ длину 8$\frac{1}{2}$, а ширину 6$\frac{1}{2}$ саж., за 285 р. 70 к. серебр. Купчая писана на герб. листѣ въ 90 к. серебр.; пошлинъ съ цѣны взято 11 р. 44 к. и за актъ 2 р. 86 к. серебр.

Тверской губерніи въ Вышневолоцкомъ Уѣздномъ Судѣ:

12692. 1841 г. Марта 8. Отъ Полковника Александра Львова *Мальковскаго*, явлена купчая, данная ему Подполковницею Варварою *Кутузовою*, на продажу послѣднею первому 75 десят. землю, при сельцѣ Урвитовѣ 9 десят. и выдѣленныхъ ей на 7-ю часть 15 десят., всего 24 десят. со всѣми угодьями серебр. за 102 р. 85$\frac{5}{7}$ к.; пошлинъ принято 4 р. 11$\frac{3}{7}$ к. актовыхъ 3 р. серебр.

12693. **1841 г. Марта 24. Отъ крестьянина прежде бывшей вотчины гг. Скрыплевыхъ деревни Ношкина Михѣя** *Сергѣева,* **совершена купчая, данная имъ** Вышневолоцкому купцу Ивану Степанову *Шишову,* **состоящую тамошняго уѣзда въ пустоши Черной Нивѣ всякихъ угодій землю 5 десят., серебр. за 57 р. 14$\frac{2}{7}$ к.; пошлинъ принято 2 р. 28$\frac{4}{7}$ к. актовыхъ 3 р. серебр.**

12694. **1841 г. Марта 26. Отъ опекуна малолѣтнихъ дѣтей Надворнаго Совѣтника и кавалера Алексѣя Родіонова** *Ширабокова,* **совершена купчая, на проданную имъ Артюхинской волости крестьянамъ деревни Семкина Леону** *Перфилову* **и села Подольховца Тимоѳею** *Андрееву,* **состоящую Вышневолоцкаго уѣзда въ отхожей пустоши Галузинѣ землю 31 десят., серебр. за 285 р. 71$\frac{3}{7}$ к.; пошлинъ принято 11 р. 42$\frac{6}{7}$ к. съ акта 3 р. серебр.**

12695. **1841 г. Марта 26. Отъ опекуна дѣтей своихъ Надворнаго Совѣтника и кавалера Алексѣя Родіонова** *Ширабокова,* **совершена купчая, на проданную имъ Артюхинской волости села Подольховца крестьянамъ Григорью** *Иванову* **и Ѳедору Степанову** *Балалайкину,* **состоящую тамошняго уѣзда въ отхожей пустоши Галузинѣ землю всякихъ угодій 31 десят., серебр. за 285 р. 71$\frac{3}{7}$ к.; пошлинъ принято 11 р. 42$\frac{6}{7}$ к. актовыхъ 3 р. серебр.**

12696. **1841 г. Марта 26. Флота отъ Капитанъ-Лейтенанта Ивана Яковлева** *Доможирова,* **совершена купчая, данная имъ Титулярному Совѣтнику Афанасью Никитину** *Ратиславскому,* **состоящую тамошняго уѣзда въ деревнѣ Демидовѣ всякихъ угодій землю 22 десят., серебр. за 94 р. 28$\frac{4}{7}$ к.; пошлинъ принято 3 р. 77$\frac{1}{7}$ к. актовыхъ 3 р. серебр.**

12697. **1841 г. Апрѣля 14. Отъ Поручицы Елисаветы Гавриловой** *Рыжаковой,* **совершена купчая, данная ею экономической Кожинской волости деревни Лютивли крестьянину Петру** *Гаврилову,* **состоящую Вышневолоцкаго уѣзда Быстринскаго прихода въ пустоши Демидовѣ, слѣдующую ей часть землю 8 десят. 923 саж., серебр. за 37 р. 14$\frac{2}{7}$ к.; пошлинъ принято 1 р. 48$\frac{4}{7}$ к. актовыхъ 3 р. серебр.**

12698. **1841 г. Апрѣля 29. Отъ помѣщицы изъ дворянъ дѣвицы Александры Александровой** *Свѣчиной,* **совершена дарственная запись, на подаренную ею села Федова Священнической женѣ Авдотьѣ Тимоѳеевой** *Яковлевой,* **состоящую Вышневолоцкаго уѣзда въ пустоши Дубровѣ землю 3$\frac{1}{2}$ десят., коей цѣна объявлена серебр. 30 р.; пошлинъ принято 1 р. 20 к. актовыхъ 3 р. серебр.**

12699. **1841 г. Апрѣля 29. Отъ Новоторжскаго мѣщанина Терентья Савельева** *Култепина,* **совершена купчая, на проданную ею вольноотпущенному отъ г. Култепина крестьянину Дмитрію** *Ѳедорову,* **состоящую тамошняго уѣзда при сельцѣ Гаридкѣ всякихъ угодій землю 30 десят., съ находя-**

щимся на оной землѣ строенiемъ, серебр. за 128 р. 57¾ к.; пошлинъ принято 5 р. 14¾ к. актовыхъ 3 р. серебр.

Херсонской Губернiи въ Одесскомъ Коммерческомъ Судѣ:

12700. 1840 г. Апрѣля 9. Совершена купчая, на проданный Колонисту Балтазару Iоганову *Герцогу*, домъ канцеляриста Константина Иванова *Титашенка*, состоящiй въ Одессѣ 3-й Ч. въ 1-мъ кварт. въ старомъ кузнечномъ ряду подъ № 5-мъ съ строенiемъ и землею, мѣрою въ длину 20, а въ ширину по улицѣ 7 саж., за 1,000 р. серебр. Купчая писана на герб. листѣ въ 4 р. 20 к. серебр.; пошлинъ взыскано за переходы онаго отъ Ростовцова къ Тимошенку съ 1,000 р. серебр., 40 р., а отъ Тимошенка къ Герцогу съ той же 1,000 р. суммы, превышающей городовую оцѣнку 40 р. за актъ вдвое 6 р. серебр., того жъ числа.

12701. 1841 г. Марта 26. Совершена данная, на проданный въ ономъ Судѣ съ публичнаго торга Одесской купчихѣ Эстерѣ Соломоновой *Рабиновичевой*, домъ Одесскаго купца Янкеля *Рабиновича*, состоящiй въ Одессѣ 1-й Ч. XIX кварт. подъ №№ 159-мъ и 160-мъ съ принадлежащимъ къ нему строенiемъ и землею, мѣрою по Екатерининской улицѣ 22, а по Почтовой 28 саж., за 14,631 р. серебр. Данная писана на герб. листѣ въ 30 р. серебр.; пошлинъ взыскано 585 р. 24 к. и за актъ 3 р. серебр., того жъ числа.

12702. 1841 г. Апрѣля 8. Совершена купчая, на проданные Греческо-подданному Спиру Константинову *Брачалѣ*, два дома, отставнаго Маiора Александра Өедорова *Панаiодорова* и вдовы Статской Совѣтницы Марьи Өедоровой *Телесницкой*, состоящiе въ Одессѣ во 2-й Ч. на Военномъ форштатѣ въ XXXVII кварт. подъ №№ 349-мъ и 350-мъ съ строенiемъ и землею, мѣрою въ длину 23⅝, а ширину 20 саж., за 4,285 р. 71⅜ к. серебр. Купчая писана на герб. листѣ въ 9 р.; пошлинъ взыскано 171 р. 43 к. за актъ 3 р. серебр., того жъ числа.

12703. 1841 г. Апрѣля 11. Совершена купчая, на проданный Барону Эбергарду Романову *Нейндалю-фонъ-Вангенофу*, хуторъ Надворнаго Совѣтника Михайла Данилова *де-Ларю*, состоящiй на Одесской городской землѣ въ 1-й Ч. подъ № 55-мъ съ строенiемъ, заведенiемъ и землею, мѣрою 32 десят. и 1700 квадрат. саж., за 1,142 р. 85⅝ к. серебр. Купчая писана на герб. листѣ въ 3 р.; пошлинъ взыскано 45 р. 72 к. за актъ 3 р. серебр., того жъ числа.

12704. 1841 г. Апрѣля 14. Совершена купчая, на проданный Колонисту Кондрату Яковлеву *Рейзеру*, хуторъ наслѣдника умершаго Одесскаго мѣщанина Кондрата *Сапожникова*, Филиппа Сапожникова, состоящiй на Одесской Городской землѣ во 2-й Ч. подъ № 61-мъ съ строенiемъ, заведенiемъ и

землею, мѣрою 50 десят., за 571 р. 42$\frac{4}{7}$ к. серебр. Купчая писана на герб. листѣ въ 1 р. 80 к. серебр.; пошлинъ взыскано 22 р. 86 к. за актъ 3 р. серебр., того жъ числа.

12705. 1841 г. Апрѣля 14. Совершена купчая, на проданный Одесскому купеческому сыну Семену Петрову *Бурдѣ*, хуторъ Одесскаго мѣщанина Осипа Яковлева *Олиса*, состоящій на Одесской Городской землѣ во 2-й Ч. подъ № 40-мъ, имѣющій мѣры 29 десят. и 1205 квадрат. саж. съ строеніемъ и заведеніемъ, за 800 р. серебр. Купчая писана на герб. листѣ въ 1 80 к. серебр.; пошлинъ взыскано 32 р. и за актъ 3 р. серебр., того жъ числа.

12706. 1841 г. Апрѣля 15. Совершена купчая, на проданный Подполковницѣ Екатеринѣ Даниловой *Корбе*, домъ отставнаго Маіора Ивана Егорова *Баватакова*, состоящій съ Одессѣ 1-й Ч. на Греческомъ форштатѣ въ XIX кварт. по Александровскому проспекту подъ №№ 323-мъ и 324-мъ съ строеніемъ и землею, мѣрою по улицѣ 8 саж. 1 арш. 4 верш., а во дворъ 30 саж., за 4,285 р. 71$\frac{3}{7}$ к. серебр. Купчая писана на герб. листѣ въ 9 р. серебр.; пошлинъ взыскано 171 р. 43 к. серебр., за актъ 3 р. серебр., того жъ числа.

12707. 1841 г. Апрѣля 17. Совершена купчая, на проданный дочери Коллежскаго Совѣтника Петра *Курдиманова*, дѣвицѣ Варварѣ, домъ Коллежскаго Секретаря Павла Степанова *Андреевскаго*, состоящій въ Одессѣ 3-й Ч. въ XLVIII кварт. подъ № 550-мъ съ строеніемъ и землею, мѣрою въ длину 22$\frac{1}{2}$, а ширину 15 саж., за 1,200 р. серебр. Купчая писана на герб. листѣ въ 3 р. серебр.; пошлинъ взыскано 48 р. за актъ 3 р. серебр., того жъ числа.

12708. 1841 г. Апрѣля 17. Совершена купчая, на проданный отставному Прапорщику Артему Иванову *Асланову* и женѣ его Бальбикѣ Ивановой, домъ Одесскаго Ремесленнаго Колониста мѣщанина Іогана *Барера*, состоящій въ Одессѣ 3-й Ч. въ 4-мъ кварт. подъ № 7-мъ съ строеніемъ и землею, за 4,000 р. серебр. Купчая писана на герб. листѣ въ 9 р. серебр. пошлинъ взыскано 160 р. и за актъ 3 р. серебр., того жъ числа.

12709. 1841 г. Апрѣля 24. Совершена купчая, на проданный Губернскому Секретарю Демьяну Иванову *Логинову*, домъ отставнаго Подпоручика Артемья Васильева *Болотникова*, состоящій въ Одессѣ во 2-й Ч. на Военномъ форштатѣ въ XLII кварт., изъ числа двухъ нумеровъ № 426-го и 427-го съ строеніемъ и мѣстомъ, мѣрою въ длину 15, а ширину 12 саж., за 1,428 р. 57$\frac{1}{7}$ к. серебр. Купчая писана на герб. листѣ въ 3 р. серебр.; пошлинъ взыскано 57 р. 15 к. и за актъ 3 р. серебр., того жъ числа.

12710. 1841 г. Апрѣля 28. Совершена купчая, на проданный Николаевскому мѣщанину Прокофью Андрееву сыну *Андрееву*, домъ Одесскаго мѣщанина

Ивана Иванова *Панича*, состоящій въ Одессѣ на Военномъ форштатѣ во 2-й Ч. подъ № 16-мъ съ строеніемъ и мѣстомъ, мѣрою въ длину 20, а ширину 4 саж. и 2 арш., за 1,428 р. 57¼ к. серебр. Купчая писана на герб. листѣ въ 3 р. серебр.; пошлинъ взыскано 57 р. 15 к. за актъ 3 р. серебр., того жъ числа.

Херсонской губерніи въ Одесскомъ Уѣздномъ Судѣ:

12711. 1841 г. Марта 5. Совершена купчая, на проданный Коллежскимъ Регистраторомъ Васильемъ Михайловымъ *Шешановскимъ*, женѣ своей Матренѣ Андреевой *Шешановской*, домъ, состоящій г. Одессы на Молдованской слободкѣ съ мѣстомъ, за 85 р. 72 к. серебр. Купчая писана на герб. листѣ въ 90 к. серебр.; взыскано пошлинъ съ 85 р. 72 к., 3 р. 60 к. и за актъ 3 р. серебр., того жъ числа.

12712. 1841 г. Марта 14. Совершена купчая, на проданный Одесскимъ Ремесленнымъ Колонистомъ Карломъ Кондратьевымъ *Шпицехомъ*, Одесской 3-й гильдіи купеческой женѣ Сусанѣ Мартиновой *Фаськѣ*, домъ, состоящій на Молдованской слободкѣ съ мѣстомъ, за 171 р. 43 к. Купчая писана на герб. листѣ въ 90 к. серебр.; взыскано пошлинъ съ 171 р. 43 к., 6 р. 76 к. за актъ 3 р., того жъ числа.

12713. 1841 г. Марта 14. Совершена купчая, на проданную помѣщицею Одесскаго уѣзда Штабсъ-Капитаншею Марьею Григорьевою *Акимовою*, чиновнику 8-го класса Платону Николаеву *Крестьянову*, 100 десят. землю, состоящую Одесскаго уѣзда при рѣчкѣ Березанѣ, за 114 р. 28 к. серебр. Купчая писана на герб. листѣ въ 90 к. серебр.; взыскано пошлинъ съ 114 р. 28 к., 12 р. за актъ 3 р. серебр., того жъ числа.

12714. 1841 г. Марта 21. Совершена купчая, на проданный Коллежскимъ Секретаремъ Михайломъ Васильевымъ *Супруненкомъ*, дочери умершаго кописта Станислава Степанова *Раевскаго*, дѣвицѣ Доминикіи *Раевской*, домъ, состоящій на Молдованской слободкѣ съ мѣстомъ, 257 р. 14$\frac{2}{7}$ к. серебр. Купчая писана на герб. листѣ въ 90 к. серебр.; взыскано пошлинъ съ 257 р. 14$\frac{2}{7}$ к., 10 р. 80 к. съ акта 3 р. серебр., того жъ числа.

Черниговской губерніи въ Нѣжинскомъ Уѣздномъ Судѣ:

12715. 1832 г. Іюня 6. Отъ Штабсъ-Капитана Петра Андреянова *Голобородка*, явлена купчая, совершенная въ ономъ Судѣ 1840 г. Августа 5, данная ему отъ Нѣжинскаго мѣщанина Григорья Семенова *Гриня*, на проданную послѣднимъ первому пахатную землю на 5¼ десят., положеніе имѣющую въ дачахъ г. Нѣжина, за 68 р. 57$\frac{1}{7}$ к. серебр. Купчая писана на герб. листѣ въ 1 р.; пошлинъ съ суммы взыскано 2 р. 76 к. и актовыхъ 3 р. серебр.

12716. 1835 г. Ноября 6. Отъ Священника Андрея Романова *Корноухова*, явлена купчая, совершенная въ ономъ Судѣ сего 1841 г. Февраля 18, данная ему отъ рядоваго Климентія и дьячка Өедора Ефремовыхъ *Слоницкихъ*, на продажу послѣдними первому пахатной земли, мѣрою на 4½ десят., положеніе имѣющей Борзенскаго уѣзда въ дачахъ села Хорошаго Озера, за 37 р. 14⅖ к. серебр. Купчая писана на герб. листѣ въ 1 р.; пошлинъ съ суммы взыскано 1 р. 50 к. и актовыхъ 3 р. серебр.

12717. 1840 г. Февраля 20. Отъ Діакона Евфрема Никитина и жены его Марьи Петровой *Полонскихъ*, явлена купчая, совершенная въ ономъ Судѣ сего 1841 г. Февраля 6, данная имъ отъ Священника Іоанна Өедорова *Косьменка*, на проданный послѣднимъ первымъ сѣнокосъ съ зарослью, въ коемъ земли на 15 косарей, состоящій въ дачахъ г. Нѣжина, за 20 р. серебр. Купчая писана на герб. листѣ въ 30 к. серебр.; пошлинъ съ суммы взыскано 80 к. и актовыхъ 3 р. серебр.

12718. 1840 г. Февраля 28. Отъ Подпоручика Евсѣя Ермолаева *Германа*, явлена купчая, совершенная въ ономъ Судѣ сего 1841 г. Февраля 4, данная ему отъ купеческаго брата Степана Антонова *Соколова*, на проданный послѣднимъ первому домъ, состоящій въ г. Нѣжинѣ, въ коемъ земли пространствомъ въ длину и ширину 12 квадр. саж., за 171 р. 43 к. серебр. Купчая писана на герб. листѣ въ 90 к. серебр.; пошлинъ съ суммы взыскано 6 р. 86 к. и актовыхъ 3 р. серебр.

12719. 1840 г. Февраля 29. Отъ Нѣжинскаго Грека Георгія Иванова и жены его Ксеніи Матвѣевой *Серапіоновыхъ*, явлена купчая, совершенная въ ономъ Судѣ того жъ г. Іюля 4, данная имъ отъ Нѣжинскаго мѣщанина Өедора Артемова и жены его Евросиньи Ивановой *Петренковыхъ*, на проданный послѣдними первымъ деревянный домъ съ землею на 96 квадрат. саж., состоящій въ г. Нѣжинѣ, за 285 р. серебр. Купчая писана на герб. листѣ въ 90 к. серебр.; пошлинъ съ суммы взыскано 11 р. 40 к. и актовыхъ 3 р. серебр.

12720. 1840 г. Февраля 29. Отъ Нѣжинскаго Грека Георгія Иванова и жены его Ксеніи Матвѣевой *Серапіоновыхъ*, явлена купчая, совершенная въ ономъ Судѣ того жъ г. Іюля 4, данная имъ отъ Нѣжинскаго мѣщанина Ивана Григорьева *Аксютина*, на проданное послѣднимъ первымъ пустопорожнее мѣсто земли 180 квадрат. саж., состоящее въ г. Нѣжинѣ, за 200 р. серебр. Купчая писана на герб. листѣ въ 90 к. серебр.; пошлинъ съ суммы взыскано 8 р. и актовыхъ 3 р. серебр.

12721. 1840 г. Марта 15. Отъ казака Андрея Григорьева и жены его Прасковьи Никифоровой *Бондаренковыхъ*, явлена купчая, совершенная въ ономъ Судѣ сего 1841 г. Февраля 6, данная имъ отъ казака Василья Евфимова *Ющен-*

ка, на проданный послѣднимъ первымъ городъ, въ коемъ земли на ½ десят., состоящій Нѣжинскаго уѣзда въ селѣ Андреевкѣ, за 50 р. серебр. Купчая писана на герб. листѣ въ 30 к. серебр.; пошлинъ съ суммы взыскано 2 р. и актовыхъ 3 р. серебр.

12722. 1840 г. Мая 3. Отъ Нѣжинскаго мѣщанина Максима Климова и жены его Агафьи Ѳодоровой *Степуриныхъ*, явлена закладная, засвидѣтельствованная въ ономъ Судѣ того жъ г. Августа 12, данная имъ отъ Діакона Михайла Григорьева и жены его Анны Андреевой *Колесниковыхъ*, въ занятыхъ послѣдними у первыхъ деньгахъ, подъ залогъ дома съ землею на 1 десят., состоящаго въ г. Нѣжинѣ на форштатѣ Магерскомъ. Закладная писана на герб. листѣ въ 30 к. серебр.; взыскано актовыхъ 3 р. серебр.

12723. 1840 г. Мая 6. Отъ Маіора Петра Иванова *Забѣллы*, явлена купчая, совершенная въ ономъ Судѣ того жъ г. Октября 2, данная ему отъ дворянина Максима Григорьева *Сохацкаго*, на проданныя послѣднимъ первому пахатныя земли на 4 десят. 52 саж., состоящія Нѣжинскаго уѣзда въ дачахъ мѣстечка Монастырищъ, за 57 р. серебр. Купчая писана на герб. листѣ въ 30 к. серебр.; пошлинъ съ суммы взыскано 2 р. 28 к. и актовыхъ 3 р. серебр.

12724. 1840 г. Мая 20. Отъ жены Титулярнаго Совѣтника и кавалера Марьи Семеновой *Проскуровой*, явлена закладная, засвидѣтельствованная въ ономъ Судѣ того жъ г. Августа 16, данная ей отъ помѣщика Коллежскаго Регистратора Аркадія Васильева *Танскаго*, въ занятыхъ послѣднимъ у первой деньгахъ, подъ залогъ на упадъ недвижимаго имѣнія, состоящаго Нѣжинскаго уѣзда въ деревнѣ Серешковкѣ, въ коемъ земли 60 десят. и крестьянъ 16 душъ. Закладная писана на герб. листѣ въ 1 р. 80 к. серебр.; взыскано актовыхъ 3 р. серебр.

12725. 1840 г. Мая 21. Отъ жены Титулярнаго Совѣтника и кавалера Марьи Семеновой *Проскуровой*, явлена закладная, засвидѣтельствованная въ ономъ Судѣ того жъ г. Августа 16, данная ей отъ помѣщика Коллежскаго Регистратора Аркадія Васильева *Танскаго*, въ занятыхъ послѣднимъ у первой деньгахъ, подъ залогъ на упадъ недвижимаго имѣнія, состоящаго Нѣжинскаго уѣзда въ деревнѣ Терешковкѣ, въ коемъ земли 60 десят. и крестьянъ 14 душъ. Закладная писана на герб. листѣ въ 1 р. 80 к. серебр.; взыскано актовыхъ 3 р. серебр.

12726. 1840 г. Іюня 11. Отъ Титулярнаго Совѣтника Наума Григорьева *Дубовскаго*, явлена купчая, совершенная въ ономъ Судѣ того жъ г. Октября 4, данная ему отъ Капитана Петра Андреянова *Голобородка*, на проданную послѣднимъ первому пахатную землю 5¼ десят., состоящую въ дачахъ г.

Нѣжина, за 85 р. серебр. Купчая писана на герб. листѣ въ 30 к. серебр.; пошлинъ съ суммы взыскано 3 р. 40 к. и актовыхъ 3 р. серебр.

12727. 1840 г. Іюня 11. Отъ Подполковника Николая Григорьева *Наливайка*, явлена купчая, совершенная въ ономъ Судѣ сего 1841 г. Февраля 14, данная ему отъ жены Подпоручика Надежды Александровой *Лукашевичевой*, на проданную послѣднею первому степную землю, пространствомъ 3 десят., положеніе имѣющую Нѣжинскаго уѣзда въ дачахъ мѣстечка Носовки, серебр. за 45 р. Купчая писана на герб. листѣ въ 90 к. серебр.; пошлинъ съ суммы взыскано 1 р. 80 к. и актовыхъ 3 р. серебр.

12728. 1840 г. Іюля 2. Отъ казачки Натальи Степановой *Коростиленковой*, явлена купчая, совершенная въ ономъ Судѣ того жъ г. Августа 21, данная ей отъ казака Петра Миронова *Котенка*, на проданный послѣднимъ первой огородъ, въ длину 36, а въ ширину 12 саж., состоящій въ г. Нѣжинѣ, серебр. за 41 р. Купчая писана на герб. листѣ въ 30 к. серебр.; пошлинъ съ суммы взыскано 1 р. 64 к. и актовыхъ 3 р. серебр.

12729. 1840 г. Іюля 6. Отъ Губернскаго Секретаря Андрея Степанова *Жилы*, явлена купчая, совершенная въ ономъ Судѣ того жъ г. Декабря 18, данная ему отъ Корнета Петра Ѳедорова *Шаулы*, на проданную послѣднимъ первому сѣнокосную землю, пространствомъ на 25 десят., состоящую Нѣжинскаго уѣзда въ дачахъ села Володковой Дѣвицы, за 200 р. серебр. Купчая писана на герб. листѣ въ 90 к. серебр.; пошлинъ съ суммы взыно 8 р. и актовыхъ 3 р. серебр.

12730. 1840 г. Августа 23. Отъ Губернскаго Секретаря Григорья Иванова *Зоценка*, явлена закладная, засвидѣтельствованная въ ономъ Судѣ того жъ г. Ноября 4, данная ему отъ Подпоручика Петра Никитина *Ушинскаго*, въ занятыхъ послѣднимъ у перваго деньгахъ, подъ залогъ на упадъ недвижимаго имѣнія, въ коемъ земли на 3 десят., состоящаго Нѣжинскаго уѣзда въ дачахъ мѣстечка Веркіевки. Закладная писана на герб. листѣ въ 30 к. серебр. взыскано актовыхъ 3 р. серебр.

12731. 1840 г. Августа 27. Отъ помѣщицы жены Маіора Александры Николаевой *Фальковской*, явлена купчая, совершенная въ ономъ Судѣ того жъ г. Октября 10, данная ей отъ Коллежскаго Регистратора Ивана Петрова *Скороходова*, на проданныя послѣднимъ первой пахатныя земли 5 десят., состоящія въ дачахъ г. Нѣжина, за 80 серебр. Купчая писана на герб. листѣ въ 30 к. серебр.; пошлинъ съ суммы взыскано 3 р. 20 к. и актовыхъ 3 р. серебр.

12732. 1840 г. Сентября 2. Отъ дочери Маіора дѣвицы Надежды Васильевой

Высоцкой, явлена закладная, засвидѣтельствованная въ ономъ Судѣ того жъ Сентября 12, данная ей отъ канцеляриста Игната Алексѣева *Давыденка*, въ занятыхъ послѣднимъ у первой деньгахъ, подъ залогъ дома съ землею на ⅛ десят., состоящаго въ г. Нѣжинѣ. Закладная писана на герб. листѣ въ 30 к. серебр., взыскано актовыхъ 3 р. серебр.

12733. 1840 г. Сентября 5. Отъ помѣщика Маіора Петра Иванова *Забѣллы*, явлена купчая, совершенная въ ономъ Судѣ того жъ г. Сентября 6, данная ему отъ уполномоченнаго чиновникомъ 12-го класса Владиміромъ и Студентомъ Ивановъ *Кобеляцкими*, Коллежскаго Секретаря Александра Өедорова *Раковича*, на проданное послѣднимъ первому недвижимое имѣніе, состоящее Нѣжинскаго уѣзда въ мѣстечкѣ Монастырищѣ и дачахъ онаго, въ коемъ земли 20 десят. 2095 квадрат. саж., за 150 р. серебр. Купчая писана на герб. листѣ въ 90 к. серебр.; пошлинъ съ суммы взыскано 6 р. и актовыхъ 3 р. серебр.

12734. 1840 г. Сентября 9. Отъ Священника Данилы Семенова *Микулинскаго*, явлена купчая, совершенная въ ономъ Судѣ того жъ г. Декабря 9, данная ему отъ чиновника 9-го класса Ивана Степанова *Турина*, на проданный послѣднимъ первому жилый грунтъ земли, пространствомъ на 4 десят., состоящій Нѣжинскаго уѣзда въ мѣстечкѣ Носовкѣ, за 285 р. 70 к. серебр. Купчая писана на герб. листѣ въ 90 к. серебр.; пошлинъ съ суммы взыскано 11 р. 44 к. и актовыхъ 3 р. серебр.

12735. 1840 г. Сентября 23. Отъ Штабсъ-Капитана Өедора Иванова и жены его Ксеніи Фоминой *Храмцовой*, явлена купчая, совершенная въ ономъ Судѣ того жъ г. Октября 10, данная имъ отъ дворянина Евграфа Васильева *Романовскаго*, на проданныя послѣднимъ первымъ пахатныя земли на 11 десят., состоящій Нѣжинскаго уѣзда въ дачахъ села Крутовъ, за 86 р. серебр. Купчая писана на герб. листѣ въ 30 к. серебр.; пошлинъ съ суммы взыскано 3 р. 44 к. и актовыхъ 3 р. серебр.

САНКТПЕТЕРБУРГСКІЯ СЕНАТСКІЯ ОБЪЯВЛЕНІЯ.

Издаваемыя въ Санктпетербургскихъ вѣдомостяхъ каждую недѣлю по Вторникамъ и Пятницамъ. Подписная цѣна за годовое полученіе Сенатскихъ Объявленій 6 руб. серебромъ.

№ 42.

Вторникъ, Мая 27 дня 1841 года.

Примѣчаніе:

Печатаніе публикацій назначено:

1-я, въ № 41, Пятница, Мая 23-го 1841 г.
2-я, въ № 42, Вторникъ, Мая 27-го 1841 г.
3-я, въ № 43, Пятница, Мая 30-го 1841 г.

Статьи публикацій вообще раздѣляются на XVIII постоянныхъ разрядовъ, изъ коихъ первые семнадцать печатаются три раза, а послѣдній одинъ разъ.

ПУБЛИКАЦІЯ ВТОРАЯ.

Разрядъ I. О вступившихъ въ Правительствующій Сенатъ дѣлахъ, назначенныхъ къ сочиненію записокъ, (Публикацій нѣтъ.)

Разрядъ II. О вызовѣ для рукоприкладства подъ записками, выписками и экстрактами.

Тяжущимся по нижеозначеннымъ дѣламъ объявляется, чтобы явились сами, или прислали повѣренныхъ, для рукоприкладства подъ записками, въ положенный X т. св. зак. гражд. 1972-й ст. срокъ:

От Канцелярiи Правительствующаго Сената во 2-й Департаментъ:

12055. 1841 г. Марта 30, по вступившему въ оный отъ Смоленскаго Гражданскаго Губернатора и записанному въ настольномъ реэстрѣ подъ № 291 дѣлу, объ отыскиванiи Священно-церковно-служителями *села-Сокорева*, изъ владѣнiя помѣщицы *Макуцкой* земли.

12056. 1841 г. Января 7, по вступившему отъ состоящаго въ должности Тверскаго Гражданскаго Губернатора дѣлу, объ оставшемся послѣ бездѣтно умершей Штабсъ-Капитанши Татьяны Родiоновой *Перовой* 4-хъ мужеска пола душахъ, присвояемыхъ Подполковникомъ Васильемъ *Давыдовымъ*.

12057. 1840 г. Декабря 13, по вступившему изъ Могилевской Палаты Гражданскаго Суда дѣлу, о искѣ наслѣдниками купца Кирила *Тарачкова* съ купцовъ: Самуила *Гецеля*, Арона и Николая *Лазаревыхъ*, слѣдующихъ за проданную на пополненiе казенной недоимки соль, принадлежащую купцамъ: Егору *Хатунцову*, Прохору *Седлереву*, Ивану *Козану*, Евсею, Алексѣю, Ивану и Димитрiю *Мошковскимъ*, денегъ.

Московской Палаты Гражданскаго Суда въ 1-й Департаментъ:

12058. Коллежскiй Секретарь Сергѣй Ивановъ *Новомлинскiй*, по дѣлу, о взысканiи съ него хлѣбопашцемъ Сергѣемъ Степановымъ *Кокинымъ* 4898 р.

12059. Московскiе мѣщане: Алексѣй, Николай, Клавдiя и Агнiя Ильины *Мыльниковы*, по дѣлу, о положенномъ Сиротскимъ Судомъ съ Московскаго мѣщанина Павла *Воробьева*, въ пользу опеки умершаго Московскаго мѣщанина Ильи *Мыльникова*, взысканiи 6795 р. 10 к.

Въ Волынскую Палату Гражданскаго Суда.

12060. Помѣщики: Николай *Бѣлецкiй* Гаврила, и Уршулъ изъ Собѣщанскихъ *Бѣлянскiе*, Матвѣй *Мiлковскiй*, Людвикъ *Нагорничевскiй*, а также помѣщикъ Iосифъ *Миржвинскiй*, покойнаго помѣщика Матвѣя *Борудзкаго* дебиторъ и наслѣдники покойнаго помѣщика Михайлы *Славушевскаго*, или ихъ повѣренные, по дѣлу, поступившему на ревизiю изъ конкурсоваго суда, о имѣнiи умершаго помѣщика Матвѣя Борудзкаго.

Въ Могилевскую Палату Гражданскаго Суда:

12061. Дворяне: Домна *Гурская*, Анастазія *Чигирова* и наслѣдники Викентія *Бубеля*, или ихъ повѣренные, по дѣлу, въ спорѣ о имуществѣ между помѣщикомъ Игнатіемъ *Копопкою* съ наслѣдниками дворянъ *Янковскихъ*.

12062. Помѣщики Иванъ Игнатьевъ и жена его Клеотильда Михайлова *Цѣхановецкіе*, Леонардъ *Піотровскій* и наслѣдники Афанасія *Піотровскаго*, или ихъ повѣренные, по дѣлу, о невозвратѣ помѣщиками Иваномъ Игнатьевымъ и женою его Клеотильдою Михайловою Цѣхановецкими, по мировому документу Леонарду и Афанасію Піотровскимъ крестьянъ.

Въ Орловскую Палату Гражданскаго Суда.

12063. Опекунъ надъ малолѣтными Брянскими мѣщанами *Бутошиными*, тамошній 3-й гильдіи купецъ Иванъ Васильевъ *Зуевъ*, по дѣлу, о взысканіи въ пользу первыхъ съ Брянскаго мѣщанина Василья *Муравьева* за хлѣбъ денегъ.

Въ Пензенскую Палату Гражданскаго Суда.

12064. Коллежскій Совѣтникъ Алексѣй Николаевъ *Бахметевъ*, Подпоручикъ Князь Максимъ Максимовъ *Чурмантѣевъ* и отпущенная отъ него на волю женка вдова Прасковья *Лазарева*, или ихъ повѣренные, по дѣлу, о проданномъ Княземъ Чурмантѣевымъ г. Бахметеву сынѣ ея Лазаревой крестьянинѣ Алексеѣ Григорьевѣ съ раздробленіемъ семейства.

Въ Симбирскую Палату Гражданскаго Суда.

12065. Повѣренный содержателя Алатырскихъ питейныхъ откуповъ Поручика *Протасьева*, Юрьева-Польскій 3-й гильдіи купеческій сынъ Федоръ Ивановъ *Порошинъ* и Алатырская мѣщанская жена Ирина Васильева *Талызинская*, по дѣлу, о взыскиваемыхъ съ нее Протасьевымъ штрафныхъ деньгахъ 140 р. асс. за противу-законныя будто ея поступки по Промзинскому питейному дому въ бытность ея въономъ сидѣльчихою.

Въ Таврическую Палату Гражданскаго Суда.

12066. Наслѣдники, жительствовавшей Екатеринославской Губерніи въ Бахмутскомъ уѣздѣ Полковницы *Котляревской*, уже умершей, по дѣлу, о неправильно проданной помѣщикомъ Полковникомъ Али Мурзою *Ширинскимъ* ей Котляревской земли, состоящей Феодосійскаго уѣзда при *деревнѣ Кармышъ Келечи*, принадлежащей поселянамъ той деревни.

Въ Херсонскую Палату Гражданскаго Суда.

12067. Одесская мѣщанка Марьяна *Иванова*, Савелій *Костелигинъ* и Протоіерейша *Огинская*, по дѣлу, объ освобожденіи кураторовъ конкурса надъ имѣніемъ мѣщанина Василія *Иванова* отъ возврата доходовъ, собранныхъ съ дома его.

Разрядъ III. О решенныхъ въ Правительствующемъ Сенатѣ дѣлахъ и вызовѣ къ слушанію рѣшеній, послѣдовавшихъ въ судебныхъ мѣстахъ.

Вызываются къ слушанію рѣшеній по дѣламъ:

С. Петербургскаго Временнаго Надворнаго Суда въ 3-й Департаментъ.

12068. Штабъ-Лекарь Антонъ Францовичъ *Павлюци*, или его повѣренный, по дѣлу, о взыскиваемыхъ имъ съ портнаго мастера *Оберта* 1,000 р. асс. и 450 р. серебр.

Московской Палаты Гражданскаго Суда въ 1-й Департаментъ:

12069. Штабсъ-Ротмистрша Княгиня Анна Иванова *Вадбольская*, Подполковницы: Варвара Иванова *Рачинская* и Прасковья Ильина *Кубитовичъ*, Корнетъ Егоръ и канцеляристъ Владиміръ Николаевы *Даниловы*, а въ случаѣ смерти наслѣдники ихъ, или ихъ повѣренные, по дѣлу объ имѣніи, оставшемся послѣ Капитана Ивана и жены его Марьи *Савиновыхъ*.

12070. Московскія купеческія жены Авдотья *Шомова* и Александра *Литтерова* и кураторы конкурса несостоятельнаго должника купца Василья *Шапошникова*. Московскіе купцы: Денисъ *Сычковъ*, Алексѣй *Дьяконовъ*, Евтей *Рудаковъ*, Николай *Шошинъ* и Никифоръ *Галаховъ*, или ихъ повѣренные, по дѣлу, о выдѣлѣ Литтеровой части, изъ имѣнія умершаго брата ея купца Викула *Шапошникова*, согласно съ духовнымъ его завѣщаніемъ.

Въ Коломенскій Уѣздный Судъ.

12071. Штабсъ-Ротмистръ Михайла Ивановъ *Афанасьевъ*, или его повѣренный, по дѣлу, объ отыскиваніи имъ за отпущенныхъ бывшимъ опекуномъ Подполковникомъ Степаномъ Кондратьевымъ *Канищевымъ* 2 дѣвокъ, изъ купленнаго имъ Афанасьевымъ имѣнія.

Московской Губерніи въ Бронницкій Уѣздный Судъ.

12072. Крестьянинъ Иванъ *Чижовъ*, или его уполномоченный, по дѣлу, о взыскиваемыхъ бывшимъ Коломенскаго уѣзда г. Самойловой деревни Саниной крестьяниномъ, а нынѣ вольно-отпущеннымъ Иваномъ Ивановымъ Чижовымъ, съ удѣльныхъ крестьянъ Бронницкаго уѣзда деревни Сельца, Астафья *Петрова* и Матвѣя *Васильева*, за недоставленіе ими изъ города Москвы до города Вильны казеннаго транспорта 1681 р. 25 к.

Въ Калужскую Палату Гражданскаго Суда:

12073. Подпоручикъ Михайла *Доломановъ*, Княгиня *Кочубей* и повѣренный попечительства г. *Бартеневой*, или ихъ повѣренные, по дѣлу, о спорныхъ

землях у Подпоручика Михайлы Николаева Доломанова съ попечительствомъ Высочайше утвержденнымъ надъ принадлежащимъ Коллежской Совѣтницы Федосьи Ивановой Бартеневой имѣніемъ, доставшемся супруги покойнаго Государственнаго Канцлера Княгини Марьи Васильевны Кочубей.

12074. Купецъ *Ивановъ* и опекуны дѣтей *Ирошникова*, Боровскіе, купецъ Сергѣй *Киркинъ* и мѣщанинъ Амбросимъ Лукинъ *Дешинъ*, или ихъ повѣренные, по дѣлу, во исполненіе Указа Правительствующаго Сената отъ 30 Іюля 1838 г. о взыскиваніи съ бывшаго Боровскаго мѣщанина, потомъ поступившаго въ военную службу Алексѣя Ирошникова, Боровскимъ купцомъ Корнѣемъ Ивановымъ сыномъ Ивановымъ, по переданнымъ ему отъ Московскаго мѣщанина Никиты *Шапошникова* векселямъ 7000 р.

Въ Нижегородскую Гражданскую Палату.

12075. Коллежскій Ассессоръ *Гурьевъ*, Флота Капитанъ-Лейтенантъ Князь Александръ *Ишеевъ* и Флота Лейтенантша Екатерина *Ишеева*, по дѣлу, объ оставшемся послѣ умершей жены Коллежскаго Ассессора Андрея Иванова Гурьева Любови Петровой, урожденной Ишеевой, имѣніи.

Въ Орловскую Палату Гражданскаго Суда.

12076. Трубчевскій 3-й гильдіи купецъ Стефанъ Сидоровъ *Щленскій* и дворянинъ Петръ Ивановъ *Брешко-Бремковскій*, по дѣлу, о взысканіи послѣднимъ съ перваго денегъ.

Въ Пензенскую Палату Гражданскаго Суда.

12077. Владѣльцы: Подпоручикъ Князь Егоръ Александровъ *Максутовъ*, Губернскій Секретарь Князь Александръ Егоровъ *Максутовъ*, дѣвица Княжна Пульхерія Иванова *Девлеткильдѣева*, Подпоручикъ Порфирій Александровъ *Семеновъ* и прочіе участвующіе въ дѣлѣ семъ Мурзы и казенные поселяне Краснослободскаго уѣзда *деревни Дашкичой*, или ихъ повѣренные, по дѣлу, объ отдѣленіи послѣднихъ отъ первыхъ землею особо.

Пермской Губерніи въ Палату Уголовнаго и Гражданскаго Суда.

12078. Крестьяне Каслинскаго наслѣдницъ *Расторгуева* завода Афанасій *Молоземовъ* и Государственный Бѣлоярской волости Григорій *Гаврилов*, или ихъ повѣренные, по дѣлу, о рыболовныхъ озерахъ, принадлежащихъ по кортому у Башкирцовъ крестьянину Каслинскаго наслѣдницъ Расторгуева завода Афанасью Молозекову и объ оспариваніи оныхъ крестьяниномъ Григорьемъ *Гавриловымъ*.

Въ Псковскую Палату Гражданскаго Суда.

12079. Псковскій 3-й гильдіи купецъ Наумъ Ефимовъ *Селезневъ*, или его повѣрен-

вый, по дѣлу, о взысканіяхъ съ Псковскаго 3-й гильдіи купца Андрея *Чужестранцова*, въ пользу Селезнева и крестьянина Матвѣя *Голубева*, по случаю паденія въ городѣ Псковѣ дома, называемаго Тіунскими палатами, принадлежащаго Архіерейскому домо-правленію.

Въ Таврическую Палату Гражданскаго Суда:

12080. Владѣльцы земли при *деревнѣ Терекли-Конратъ*, Евпаторійскій купецъ Константинъ *Калига*, или наслѣдники его и Татары оной деревни, по дѣлу, объ отыскиваемой казною землѣ при деревнѣ Терекли-Конратъ.

12081. Владѣльцы земли при *деревнѣ Корполу*, наслѣдники умершихъ: Маіора Абдуреимъ Аги *Мамайскаго*, Титулярнаго Совѣтника Григорія *Грудницкаго* и Чиновника 14-го класса Аметъ Мурзы *Мансурскаго*, по дѣлу, объ отыскиваемой казною землѣ при деревнѣ Корполу.

Въ Тульскую Гражданскую Палату:

12082. Несовершенно-лѣтніе дѣти Поручика Петра *Платонова*, и наслѣдники Коллежскаго Секретаря *Исакова*, по дѣлу, возвращенному при Указѣ изъ Правительствующаго Сената 8-го Департамента, о взысканіи Унтеръ-Лейтенантомъ Александромъ *Ильинымъ*, съ умершаго Коллежскаго Секретаря Ивана Исакова, за поручительство по Генералъ-Маіорѣ *Наумовѣ*, по 2-мъ заемнымъ письмамъ въ 8,000 р. денегъ.

12083. Крестьянинъ Князя Гагарина Федоръ *Кузнецовъ*, по дѣлу, поступившему изъ Новосильскаго Уѣзднаго Суда, по апелляціонной жалобѣ, отыскивающаго свободы изъ владѣнія Тайнаго Совѣтника и Кавалера Князя Сергѣя Сергѣевича *Гагарина*, Новосильской округи села Кирикъ крестьянина Ивана *Никифорова*.

12084. Подпоручикъ Владиміръ Ивановъ *Дмитріевъ*, по дѣлу, поступившему изъ Веневскаго Уѣзднаго Суда, по жалобѣ, о взыскиваемыхъ имъ г. Дмитріевымъ съ Надворной Совѣтницы Екатерины Дмитріевой *Пестриковой* денегъ по заемному письму, за уплатою остальныхъ 10,500 р.

Тульской Губерніи въ Ефремовскій Городовый Магистратъ.

12085. Кредиторы несостоятельскаго должника Ефремовскаго мѣщанина Максима Захарова *Клюкина*, Титулярные Совѣтники, Сергѣй Антоновъ *Рагожинъ* и Павелъ Петровъ *Васильевъ*, Подпоручикъ Павелъ Григорьевъ *Игнатьевъ*, Надворный Совѣтникъ Иванъ Алексѣевъ *Поповъ*, Маіоръ Никандръ Егоровъ *Глотовъ*, Коллежская Регистраторша Марья Григорьева *Галкина*, Коллежскій Регистраторъ Ипполитъ Федоровъ *Ивановскій*, Ефремовскіе купцы Харлампій Трофимовъ *Цырковъ* и Василій Егоровъ *Волковъ*, Ефремовская Градская Дума и Провіантская Коммиссія, по дѣлу, о взысканіи съ означеннаго Клюкина по разнымъ актамъ и штрафныхъ денегъ.

Тульской Губерніи въ Чернскій Уѣздный Судъ.

12086. Генералъ-Маіоръ Сергѣй, Дѣйствительный Статскій Совѣтникъ Николай Александровичи, Премiеръ-Маіоръ Петръ Федоровъ *Какошкины* и Генералъ-Маіоръ Константинъ Павловичъ *Офросимовъ*, или ихъ повѣренные, по дѣлу, о проданномъ покойною г-жею Аграфеною Федоровою *Какошкиною*, Чернскому купеческому сыну Николаю Степанову *Попову* по роспискѣ лѣсѣ, принадлежащемъ покойной г. изъ дворянъ дѣвицы Екатерины Михайловой *Офросимовой*, состоящаго Чернской округи при селѣ Красивѣ.

Херсонской Губерніи въ Тираспольскій Городовый Магистратъ.

12087. Калужскіе купцы: Григорій *Шапошниковъ*, Иванъ *Шалапутинъ*, Василій *Чумихинъ*, Гаврила *Грибановъ*, Тимофей *Гузевъ*, Марка и Акимъ *Кудрины*, Петръ *Мишековъ*, Тимофей *Гусевъ*, Дубосарскій купецъ Петръ *Синицынъ*, Юрьевскіе, мѣщанинъ *Пашковъ* и купецъ Алексѣй *Барадулинъ*, наслѣдникъ Полковника *Ермолина*, Штабсъ-Капитанъ *Ермолинъ*, Титулярная Совѣтница *Гарагулина*, Штабсъ-Капитанъ *Визирянъ*, Артиллеріи Капитанъ *Богупъ*, Харьковскіе, купецъ *Шатуновъ*, купеческій сынъ Евграфъ *Медвѣдевъ* и мѣщанинъ Иванъ *Курносовъ*, Измаильскіе жители: Парфенъ *Кольцовъ*, Дмитрій *Полунинъ*, Иванъ *Шевцовъ* и Устинъ *Шапошниковъ*, Переяславскій купецъ Андрей *Темеринъ*, Московскіе купцы Дмитрій *Кострамннъ*, Варвара *Александрова*, мѣщанинъ Павло *Китаевъ*, Верейскій купецъ Дмитрій *Щелковъ*, Покровскіе купцы Прохоръ и Михайла *Сорочевы*, Карачевскій мѣщанинъ Александръ *Колегаевъ*, Шуйскіе купцы: Алексѣй и Иванъ *Поселенные*, Василій *Суковъ*, Василій *Кисилевъ*, Орловскій купецъ Михайла *Потаповъ*, Бѣлогородскій купеческій сынъ Иванъ *Калининъ*, Кременчугскій купецъ Иванъ *Шешенко*, Тульскій купецъ *Кирѣевъ*, Реинскій житель Иванъ *Гладилинъ*, Бѣлевскіе, купецъ Иванъ *Ивашковъ* и мѣщанинъ Максимъ *Азаровъ*, Бѣлогородскій мѣщанинъ Василій *Павлищевъ*, Одесскіе купцы: Осипъ и Вонифантій *Сапожниковы*, Константинъ *Чуковъ* и Иванъ *Фоминъ*, деньщикъ Штабсъ-Капитана Королькова Тираспольской инвалидной команды Алексѣй *Гончаровъ*, Кишиневскіе купцы *Алфимовъ* и Василій *Девятый*, Балтскій купецъ Алексѣй *Горшковъ*, Ольвіопольскій мѣщанинъ Ксенофонтій *Стариковъ*, Владимірской Губерніи Гавриловскіе купцы: Алексѣй, Василій и Петръ *Ковыляевы*, или ихъ повѣренные, по дѣлу, о долгахъ згорѣвшаго Тираспольскаго 2-й гильдіи купца Ивана *Растригина*, къ коему вышепрописанные лица простираютъ свои претензіи.

Въ Ярославскую Палату Гражданскаго Суда.

12088. Поручикъ Евграфъ Алексѣевъ *Анзбуковъ* и Коллежская Совѣтница Елизавета Иванова *Нелидова*, по дѣлу, о духовномъ завѣщаніи, составленномъ женою его Анзбукова Варварою Петровою на имѣніе, доставшееся ей отъ матери ея Коллежской Совѣтницы Елизаветы Ивановой Нелидовой.

Разрядъ IV. О людяхъ, показавшихъ себя неимущими взнесть деньги, положенныя за перенос дѣла.

Объявили себя неимущими:

Въ Астраханской Палатѣ Уголовнаго и Гражданскаго Суда.

12089. Астраханскій привиллегированный Армянинъ Христофоръ Никитинъ *Мирзаевъ*, по дѣлу, о взысканіи съ него Астраханскою питейною конторою денегъ 301 р. 80 к. асс. перебранныхъ будто бы и незаработанныхъ имъ по договору, о возкѣ повѣренныхъ и ревизоровъ по питейнымъ заведеніямъ.

Въ Воронежской Палатѣ Гражданскаго Суда:

12090. Государственные крестьяне Нижнедѣвицкаго уѣзда села Верхней Дѣвицы, Кочугуры тожъ, Максимъ Семеновъ *Дураковъ* и Андрей Ивановъ *Секиринъ*, по дѣлу, объ отыскиваемой ими въ личную собственность земли изъ дачи села Кочугуръ.

12091. Повѣренный Государственныхъ крестьянъ Коротоякскаго уѣзда села Руской Тростянки Мартынъ *Уколовъ*, по дѣлу, о разсмотрѣніи крѣпостныхъ правъ за земли, присвояемыя того села нѣкоторыми однодворцами у довѣрителей его въ личную себѣ собственность.

Въ Кавказскомъ Областномъ Судѣ.

12092. Кизлярская Армянка Елисавета *Муратова*, по дѣлу, о нанесенной будто-бы ею Муратовою Кизлярской Армянкѣ *Бояндуровой* обидѣ.

Въ Казанской Гражданской Палатѣ.

12093. Козмодемьянскій мѣщанинъ Алексѣй Тимофеевъ *Шишигинъ*, по дѣлу, о искѣ Чебоксарскимъ купцомъ Степаномъ *Кожевниковымъ* съ Козмодемьянскихъ, купца Ивана *Свѣчникова* и съ него Шишигина, по векселю денегъ 3000 р. съ процентами.

Въ Новгородской Палатѣ Гражданскаго Суда.

12094. Новгородскій мѣщанинъ Василій Андреевъ *Пятыгинъ*, по дѣлу, о искѣ съ него Новгородскимъ мѣщаниномъ Семеномъ Ивановымъ *Голубинымъ* денегъ 100 р. серебр. и также взятыхъ имъ у Торопецкаго купеческаго брата Дмитрія *Болотова* 1000 р. асс.

Въ Оренбургской Палатѣ Гражданскаго Суда въ Уфѣ.

12095. Повѣренный Бирскаго уѣзда деревень Зылевой и Байгуловой изъ Черемисъ Тептярей таковой же Каишай *Каныкѣевъ*, по дѣлу, о неправильно проданной Бирскаго уѣзда Ельдяцкой волости деревни Седяшевой Баш-

кирцами казеннымъ крестьянамъ деревни Балки и Усы землѣ издревлѣ владѣемой довврителями Каникѣева, съ причиненіемъ отъ того имъ убытковъ 3000 р.

Въ Орловской Палатѣ Гражданскаго Суда:

12096. Орловскій мѣщанинъ Василій Степановъ *Бородкинъ*, по дѣлу, объ оставшемся послѣ смерти отца его мѣщанина Степана *Бородкина* дома.

12097. Однодворецъ Болховской Подгородной Стрѣлецкой слободы Иванъ Петровъ *Пакопцовъ*, по дѣлу, о взысканіи имъ съ Поручика Андрея *Мельникова* денегъ.

Въ Псковской Палатѣ Гражданскаго Суда.

12098. Титулярная Совѣтница Софья Иванова жена *Иванова*, по дѣлу, о заложенномъ ей Псковскою мѣщанскою дочерью дѣвицею Феклою Никитиною *Мышенскою* разныхъ вещахъ въ суммѣ 250 р. асс.

Разрядъ V. О несостоятельныхъ должникахъ, торговыхъ людяхъ.

Въ образцѣ объявленія, приложенномъ при XI томѣ свода законовъ, приложеніе XXIII, № 2-го общая публикація о торговой несостоятельности людей, заключаетъ въ себѣ слѣдующее: „въ слѣдствіе сего Присутственныя мѣста и Начальства благоволятъ: 1-е, наложить запрещеніе на имѣнія недвижимое должника и аресты на движимыя, буде таковыя въ ихъ вѣдомствѣ находятся; 2-е, сообщить (*въ тѣ Присутственныя мѣста, отъ коихъ публикуется*) о своихъ требованіяхъ на несостоятельнаго должника, или о суммахъ, слѣдующихъ ему отъ оныхъ мѣстъ и Начальствъ. Частныя же лица имѣютъ объявить (*тѣмъ Присутственнымъ мѣстамъ:*) 1-е, о долговыхъ требованіяхъ своихъ на несостоятельнаго и о суммахъ ему должныхъ, хотя бы тѣмъ и другимъ еще и сроки къ платежу не наступили; 2-е, о имѣніи несостоятельнаго находящемся у нихъ въ сохраненіи, или закладѣ и обратно о имуществѣ, отданномъ несостоятельнаго на сохраненіе или подъ закладъ. Объявленіе сіе должно быть учинено, считая отъ дня напечатанія сихъ публикацій въ настоящихъ вѣдомостяхъ въ 3-й разъ въ нижеслѣдующіе сроки: 1-е, жительствующими въ томъ же городѣ, въ теченіи 2-хъ недѣль; 2-е, жительствующими въ другихъ мѣстахъ Имперіи, въ продолженіи 4-хъ мѣсяцевъ, и 3-е, заграничными не позже одного года.„ На семъ основаніи публикуется:

12099. Отъ Московскаго Коммерческаго Суда, 1841 г. Мая въ 6-й день, по опредѣленію онаго, Московскій 3-й гильдіи купецъ Афиногенъ Михайловъ *Куровъ*, объявленъ несостоятельнымъ должникомъ.

12100. Отъ Коломенскаго Городоваго Магистрата объявляется, что торгующій

по свидѣтельству 4 рода Ярославской Губерніи Любимскаго уѣзда г. Даниловой деревни Гузицыной крестьянинъ Филипъ Васильевъ *Капустинъ*, объявленъ несостоятельнымъ должникомъ.

12101. Отъ Витебскаго Городоваго Магистрата, 1841 г. Марта въ 17-й день, по опредѣленію онаго, Витебскій 3-й гильдіи купецъ Михель Ароновъ и жена его Ривка Хаймова *Гуревичи*, объявлены несостоятельными должниками.

12102. Отъ Одесскаго Коммерческаго Суда, 1841 г. Апрѣля 12 дня, по опредѣленію онаго, Одесскій мѣщанинъ Федоръ Дмитріевъ *Серебренниковъ*, объявленъ несостоятельнымъ должникомъ.

Разрядъ VI. О несостоятельныхъ разнаго сословія должникахъ, непринадлежащихъ къ торговому званію.

(Публикаціи нѣтъ.)

Разрядъ VII. Объ избранныхъ кураторахъ, объ открытіи конкурсовъ, долговыхъ коммиссій, о непризнаваніи банкротами и проч.

12103. Московскій Коммерческій Судъ симъ извѣщаетъ, что въ слѣдствіе единогласнаго рѣшенія, избранныхъ Московскимъ биржевымъ комитетомъ почетнѣйшимъ, торгующихъ при биржѣ купцовъ, по прошенію наличныхъ кредиторовъ Почетнаго Гражданина Московскаго 1-й гильдіи купца Семена Семенова *Хлопонина*, на основаніи прим. къ ст. 1387 прим. св. устав. торгов. XI т. учреждена въ Москвѣ по дѣламъ его Хлопонина администрація, въ которую избраны администраторами, Почетный Гражданинъ Московскій 1-й гильдіи купецъ и Кавалеръ Семенъ Логиновъ *Лепешкинъ*, Гвардіи Полковникъ, временный Московскій купецъ и Кавалеръ Николай Аполлоновъ *Волковъ*, Почетный Гражданинъ и временный Московскій купецъ Иванъ Васильевъ *Алексѣевъ*, Московскій купецъ Михайла Ивановъ *Крашенинниковъ* и дворянинъ и временный Московскій купецъ Федоръ Федоровъ *Пантелѣевъ*.

12104. Администрація по дѣламъ Мануфактуръ Совѣтника и Московскаго 1-й гильдіи купца Павла Матвѣева *Александрова*, получивъ утвержденіе отъ Московскаго Коммерческаго Суда, открыла прошлаго Марта 24 числа 1841 г. свои засѣданія, назначивъ день полнаго собранія всѣхъ администраторовъ, каждонедѣльно по субботамъ отъ 5-ти до 7-ми часовъ пополудни, въ г. Москвѣ Городской ч. 2-го квар. въ домѣ подъ № 49-мъ, принадлежащемъ наслѣдникамъ купца *Касаткина*; о чемъ и извѣщаетъ всѣхъ, кому сіе вѣдать надлежитъ, при чемъ вмѣняетъ себѣ въ непремѣнную обя-

занность на основаніи акта, даннаго для руководства сей администраціи, объявить всѣмъ присутственнымъ мѣстамъ и начальствамъ, а равно и всѣмъ заимодавцамъ его Александрова, первымъ о томъ, чтобы они о всѣхъ находящихся въ вѣденіи ихъ дѣлахъ и имѣніи Александрова, извѣстили управленіе, а послѣднимъ, чтобы они о всѣхъ своихъ требованіяхъ, а также и о находящемся у нихъ имѣніи и обратно объявили сему управленію въ опредѣленные для сего закономъ сроки.

12105. Конкурсное управленіе, учрежденное по дѣламъ несостоятельнаго должника Московскаго купца Тимофея Исаева *Михѣева*, получивъ утвержденіе отъ Московскаго Коммерческаго Суда, открыло 7 Апрѣля сего 1841 г. свои засѣданія въ Москвѣ Тверской ч. 2-го квар. въ домѣ г. *Ильинскаго* подъ № 117-мъ; о чемъ и извѣщаетъ всѣхъ, кому сіе вѣдать надлежитъ, присовокупляя, что дни засѣданія онаго, имѣютъ быть каждо-недѣльно по понедѣльникамъ отъ 4 до 6 часовъ пополудни, кромѣ табельныхъ дней.

12106. Конкурсное управленіе, учрежденное по дѣламъ несостоятельныхъ должниковъ, Московскаго купца Ивана и брата его Василья Степановыхъ *Обрикосовыхъ*, получивъ утвержденіе отъ Московскаго Коммерческаго Суда, открыло прошлаго Апрѣля 12, 1841 г. свои засѣданія въ г. Москвѣ въ домѣ, принадлежащемъ Московской купеческой женѣ *Сидоровой*, Хамовнической ч. 2-го квар. подъ № 158-мъ; о чемъ и извѣщаетъ всѣхъ, кому сіе вѣдать надлежитъ.

12107. Царскосельская Городовая Ратуша, разсмотрѣвъ представленіе конкурснаго управленія, учрежденнаго по дѣламъ несостоятельнаго должника Куопіоскаго и временнаго Царскосельскаго 3-й гильдіи купца Самойлы Самойлова *Бакмана* и изъясненную въ томъ представленіи всѣхъ почти его заимодавцевъ, сдѣлку съ тѣмъ Бакманомъ, объявляетъ его Бакмана должникомъ несостоятельнымъ несчастнымъ и невинно-упадшимъ; а конкурсное управленіе закрытымъ такъ, какъ бы онаго вовсе небыло; о чемъ и извѣщаетъ всѣхъ, кому сіе вѣдать надлежитъ.

Разрядъ VIII. О вызовѣ наслѣдниковъ къ полученію наслѣдства, также кредиторовъ и должниковъ къ расчетамъ.

Вызываются къ явкѣ, первые съ доказательствами о правѣ наслѣдія, вторые съ долговыми актами, а послѣдніе съ платежемъ денегъ:

Санктпетербургской Губерніи въ Лугскій Уѣздный Судъ.

12108. Наслѣдники, къ оставшемуся послѣ умершаго Поручика Алексѣя *Елагина* имѣнію, состоящему въ Лугскомъ уѣздѣ, а равно кредиторы и должники его, на основаніи т. X зак. гражд. 764 ст. срокъ.

Московской Палаты Гражданскаго Суда въ 1-й Департаментъ:

12109. Наслѣдники, къ оставшемуся послѣ умершихъ, Капитана Алексѣя Петрова *Воейкова* и жены его Марьи Николаевой недвижимому имѣнію, состоящему въ Губерніяхъ: Московской, Смоленской, Калужской и Тульской и движимому имуществу, хранящемуся въ Москвѣ Арбатской части въ домѣ Грязнова, кромѣ объявившаго на оное право, сына ихъ Ротмистра Александра Алексѣева *Воейкова*, въ положенный т. Х зак. граж. ст. 764 срокъ, и съ тѣмъ вмѣстѣ объявили бы, гдѣ они желаютъ производить настоящее дѣло о правахъ наслѣдства; въ противномъ случаѣ, по истеченіи срока, Палата неполучивъ отъ нихъ отзыва, сочтетъ ихъ согласившимися на производство онаго дѣла въономъ Департаментѣ Палаты.

12110. Наслѣдники, къ оставшемуся изъ дворянъ дѣвицы Марьи Никитишны *Павловой* имѣнію, въ положенный т. Х зак. граж. ст. 764 срокъ, и съ тѣмъ вмѣстѣ объявили бы, гдѣ они желаютъ производить настоящее дѣло о правахъ наслѣдства; въ противномъ же случаѣ, по истеченіи срока, Палата неполучивъ отъ нихъ отзыва, сочтетъ ихъ согласившимися на производство онаго дѣла въ ономъ Департаментѣ Палаты.

12111. Наслѣдники, умершаго Кригсъ-Цалмейстера Петра *Демидова*, къ оставшемуся послѣ его недвижимому имѣнію, состоящему въ Губерніяхъ: Московской, въ Подольскомъ, и Калужской въ Тарусскомъ уѣздахъ и дому его съ движимостію, состоящему въ Москвѣ Арбатской части 3-го квартала, въ постановленный т. Х зак. гражд. ст. 764 срокъ, и съ тѣмъ вмѣстѣ объявили бы, гдѣ они желаютъ производить настоящее дѣло о правахъ на наслѣдство; въ противномъ случаѣ, по истеченіи срока, Палата неполучивъ отъ нихъ отзыва, сочтетъ ихъ согласившимися на производство онаго дѣла въ ономъ Департаментѣ Палаты.

Войска Черноморскаго въ Гражданскій Судъ.

12112. Родственники и должники, умершаго сего Войска казака Андрея *Похила*, къ полученію оставшагося по немъ денежнаго капитала, въ положенный закономъ срокъ.

Въ Рижскій Фохтейскій Судъ.

12113. Поелику при Магистратѣ ИМПЕРАТОРСКАГО города Риги, тамошній купецъ Рейнгольдъ Эдуардъ *Репенакъ*, просилъ о учиненіи прокламаціи для созыва кредиторовъ его и состоящаго подъ фирмою Р. Э. Репенакъ торговаго его дома, оное жъ прошеніе определено удовлетворить и просителю велѣно для сего явиться въ Фохтейскій Судъ; того ради отъ Фохтейскаго Суда симъ предписывается всѣмъ тѣмъ, кои по какому либо поводу на означеннаго тамошняго купца Рейнгольда Эдуарда Репенака и на состоящій тамъ подъ фирмою Р. Э. Репенакъ торговый домъ его претензіи или требованія имѣть полагаютъ, чтобы они подъ опасеніемъ просрочки и

впредь не быть болѣе слушанными, съ таковыми претензіями и съ представленіемъ надлежащихъ доказательствъ, явились въ Фохтейскій Судъ въ теченіи 6-ти мѣсяцевъ отъ сего числа, т. е. не позднѣе 2-го Ноября 1841 г. или лично, или же чрезъ законныхъ повѣренныхъ, съ именнымъ при томъ предостереженіемъ, что они по истеченіи сего окончательнаго срока, съ претензіями своими отнюдь не будутъ болѣе слушаны ниже допущены, но само по себѣ признаны будутъ просроченными.

Въ 4-й Учебный Карабинерный полкъ.

12114. На основаніи св. военныхъ постановленій части 2-й ст. 1690-й, родственники, кредиторы и должники, умершаго Поручика Данiила Алексѣева *Шрамкова*, для полученія оставшагося послѣ его имущества, заключающагося въ деньгахъ и вещахъ, въ установленные законами сроки.

Олонецкой Губерніи въ Каргопольскій Сиротскій Судъ.

12115. Наслѣдники, кредиторы и должники умершихъ, Каргопольскаго 3-й гильдіи купца Петра Дмитріева и жены его Елисаветы Федоровой *Немчиновыхъ*, въ положенные закономъ сроки.

Тульской Губерніи въ Богородицкій Уѣздный Судъ.

12116. Наслѣдники, кредиторы и должники, покойнаго Генералъ-Маіора Матвѣя Степановича *Языкова*, въ установленный срокъ.

Въ Тульскій Уѣздный Судъ.

12117. Наслѣдники, умершаго отставнаго Подпоручика Федора Федорова *Юрлова*, къ оставшемуся послѣ его движимому и недвижимому имуществу, равно и дворовому человѣку Василью Филипову *Красову*, равно кредиторы и должники, въ положенный законами срокъ.

Разрядъ IX. О сыскѣ людей, которые должны быть представлены къ суду, независимо отъ ихъ воли по всѣмъ родамъ судопроизводства, въ томъ числѣ о сыскѣ людей бѣглыхъ. (Публикаціи нѣтъ.)

Разрядъ X. О пойманныхъ бродягахъ и о такихъ бѣглыхъ людяхъ, которыхъ извѣстно званіе и прежнее жительство.

12118. Рязанской Губерніи Касимовскій Уѣздный Судъ, на основаніи 14-го ст. уст. о паспор. и бѣгл. 385-й ст. объявляетъ, неокажется ль кому либо

принадлежащимъ, пойманный Пермской Губерніи въ Ирбитскомъ уѣздѣ безъ письменнаго вида человѣкъ, начально назвавшимся крестьяниномъ Яковомъ Петровымъ Машуровымъ, принадлежащимъ помѣщику Петру Рыкачеву, жительствовавшимъ Рязанской Губерніи Касимовскаго уѣзда въ деревнѣ Сентовой и потомъ Санктпетербургской Губерніи Оранiенбаумскаго уѣзда деревни Лапиной Полковника Алексѣя Ивановича Оржкискаго дворовымъ человѣкомъ, 44 лѣтъ, 2 арш. 4 верш. волоса на головѣ и бородѣ черные, глаза желтокаріе, лице чистое, смуглое, носъ и ротъ прямые, подбородокъ круглъ.

12119. Рязанской Губерніи отъ Егорьевскаго Земскаго Суда объявляется, что 23 минувшаго Февраля мѣсяца, присланъ въ оный Судъ посредствомъ внутренней стражи арестантъ Гаврила Авдѣевъ Поваренковъ, назвавшись крестьяниномъ, принадлежащимъ деревни Харлапѣевой г. Хрущеву, онъ же, какъ изъ присланнаго при отношеніи Царицынской Градской Полиціи дѣла видно, рядовой Нижегородскаго полка 4-й роты, онъ же и Лейбъ-Гвардіи гренадерскаго полка 8-й роты Иванъ Никифоровъ, поступившій въ рекруты изъ Царицынскихъ мѣщанъ, первоначально онъ пойманъ одѣтымъ въ солдатской шинели, а по приводѣ его въ деревню Харлапѣеву, общество той деревни по непринадлежности его г. Хрущову въ принятіи въ селеніе отозвалась, и онъ Поваренковъ, послѣ того въ допросѣ показалъ, что онъ бродяга непомнющій родства, а потому онъ непринадлежитъ ли военному или частному вѣдомству, 2 арш. 6 верш. волоса на головѣ и бровяхъ русые, усы свѣтлорусые, глаза сѣрые, лицемъ немного рябоватъ, носъ прямъ, на коемъ шрамъ, произшедшій отъ ушиба и имѣетъ подъ бородою отъ болѣзни пятно, 38 лѣтъ.

12120. Отъ Лугскаго Земскаго Суда объявляется, что въ Лугской градской тюрьмѣ содержится бродяга Андрей Ермолаевъ, назвавшійся крестьяниномъ Лугскаго помѣщика Петра Харламова, который при предъявленіи вотчинъ принадлежащимъ несказался, а назвался Евграфомъ Малафеевымъ Государственнымъ крестьяниномъ Пермской Губерніи Камышенскаго уѣзда, за что отосланъ къ сужденію въ Лугскій Уѣздный Судъ, роста средняго, волоса на головѣ и бровяхъ темнорусые, лице бѣлое, рябое, носъ прямой, усы русые, ротъ и подбородокъ умѣренные, 30 лѣтъ, на лѣвой рукѣ въ верху между ладонью и кистью шрамъ отъ поруба топоромъ; а потому и неокажется ли означенный бродяга кому либо принадлежащимъ.

12121. Отъ Шлиссельбургскаго Земскаго Суда объявляется, что въ тамошнемъ уѣздѣ взятъ за неимѣніе письменнаго вида, Рязанской Губерніи Сапожковскаго уѣзда вотчины Свѣтлаго Христова Воскресенія монастырскій крестьянинъ Михайла Лаврентьевъ Каменевъ, 2 арш. 5 верш. волоса и брови темнорусые, лице чистое, носъ продолговатый, глаза сѣрые, борода темнорусая, 50 лѣтъ, на правой сторонѣ поясницѣ природное пятно, величиною въ пятакъ.

12122. Отъ Херсонской Градской Полиціи объявляется, что взятый въ Херсонскомъ уѣздѣ за неимѣніе письменнаго вида бродяга Трофимъ непомнящій, показавшійся непомнящимъ родства и прозванія, по распоряженію оной Полиціи, отосланъ въ Херсонское рекрутское присутствіе для освидѣтельствованія и принятія въ военную службу; почему если за опубликованіемъ окажутся гдѣ либо къ оному бродягѣ владѣлецъ или общество и пожелаютъ получить къ себѣ обратно, то прошеніе съ подлежащими на принадлежность документами, прислали бы въ Херсонское Губернское Правленіе, 2 арш. $4\frac{1}{2}$ верш. волоса на головѣ темнорусые, глаза сѣрые, носъ умѣренъ, лице чистое, на лѣвой ногѣ шрамъ и ниже грудей тоже шрамъ, 20 лѣтъ.

От Калужскаго Губернскаго Правленія публикуется, неокажутся ли кому принадлежащими, взятые бродяги:

12123. Въ Мосальскомъ уѣздѣ, Степанъ Васильевъ, показавшійся несправедливо дворовымъ человѣкомъ помѣщика Петра Ломоносова, Смоленской Губерніи Сычевскаго уѣзда, 2 арш. $5\frac{1}{4}$ верш. волоса на головѣ и усахъ русые, глаза сѣрые, носъ и ротъ умѣренные, лице чистое, борода пробивается, 27 лѣтъ.

12124. Въ городѣ Мосальскѣ въ Февралѣ мѣсяцѣ 1840 г. неизвѣстный человѣкъ нѣмой, съ половино-бритою головою, 2 арш. 5 верш. волоса на головѣ русые, на бородѣ съ рыжиною, глаза сѣрые, носъ умѣренный, лице чистое, имѣетъ 3 шрама: 1-й на лѣвомъ боку, 2-й на лѣвомъ плечѣ въ копѣйку мѣди, а 3-й на правой рукѣ на логтѣ въ 5 к. серебр. повидимому 26 лѣтъ.

12125. Тверской Губерніи отъ Ржевскаго Городническаго Правленія дѣлается извѣстнымъ, неокажется ли кому принадлежащимъ казенному или помѣщичьему вѣдомству, взятый 3-го Марта въ г. Ржевѣ по неимѣнію письменнаго вида неизвѣстный человѣкъ Андрей, показавшій о себѣ бродягою непомнящимъ родства, 18 лѣтъ, 2 арш. 4 верш. волосы на головѣ и бровяхъ свѣтлорусые, лицемъ бѣлъ, мало рябоватъ и худощавъ, глаза каріе, носъ и ротъ умѣренные, борода начинаетъ только просѣдать.

12126. Олонецкой Губерніи отъ Петрозаводскаго Уѣзднаго Суда объявляется, неокажется ли кому принадлежащимъ бродяга, пойманный Московской Губерніи въ Бронницкомъ уѣздѣ, называющій себя дворовымъ человѣкомъ помѣщика Рязанской Губерніи г. Любавскаго Федоромъ Петровымъ и отданный въ военную службу, неболѣе 30 лѣтъ, 2 арш. 5 верш. лицемъ бѣлъ и сухощавъ, глаза сѣрые, носъ остръ и продолговатый, волоса свѣтлорусые, а на бородѣ рыжіе, сверхъ того поперегъ спины имѣются красноватыя полосы, касающіеся до самыхъ реберъ, какъ видно отъ наказанія шпицъ-рутенами.

12127. Отъ Калужской Градской Полиціи объявляется, неокажутся ли кому принадлежащими, задержанные за самовольную продажу везеннаго въ городъ Москву, принадлежащаго Сухиницкому купцу Марину конопляннаго масла и безъ письменныхъ видовъ, показывающіеся Московской Губерніи Подольскаго уѣзда г. Похвиснева деревни Судаковой крестьянами: Иваномъ Васильевымъ, Андреемъ Ивановымъ и Павломъ Васильевымъ, которые примѣтами: Васильевъ, 39 лѣтъ, 2 арш. волоса на головѣ и бровяхъ свѣтлорусые, на бородѣ рыжіе, глаза сѣрые, носъ продолговатъ, ротъ посредственный, лице худощавое; Андрей Ивановъ, 23 лѣтъ, 2 арш. 5 верш. волоса на головѣ и бровяхъ русые, глаза свѣтло-голубые, носъ и ротъ посредственные, подбородокъ круглый, лице мало рябоватое, особые примѣты: на лѣвой рукѣ на кисти близь указательнаго пальца отъ обoрѣза шрамъ, и Павелъ Васильевъ, 21 года, 2 арш. 6½ верш. волоса на головѣ и бровяхъ свѣтлорусые, на бородѣ и усахъ пробиваются, глаза сѣрые, носъ и ротъ посредственные, подбородокъ круглый, лице чистое; то чтобы тѣ, кому оные крестьяне принадлежатъ, явились съ доказательствами, въ положенный св. зак. 14 т. устава о паспортахъ и бѣглыхъ 408 ст. срокъ.

От Херсонскаго Губернскаго Правленія объявляется, что сужденные за бродяжество и ложныя о себѣ показанія арестанты:

12128. Въ Одесскомъ Уѣздномъ Судѣ, Федоръ непомнящій, онъ же Гонуленко и Янкель Французовъ, и по рѣшенію онаго Суда наказанные при Одесской Градской Полиціи чрезъ нижняго ея служителя плетьми, 1-й 10-ю, а послѣдній 15-ю ударами, и по распоряженію онаго Правленія, отосланы въ Херсонское рекрутское присутствіе для обращенія куда годными окажутся; примѣтами они: 1-й Федоръ Гонуленко, 2 арш. 4½ верш. волоса на головѣ темнорусые, лице рябое, носъ широковатъ, глаза сѣрые, ротъ умѣренный, 18 лѣтъ; 2-й Янкель Французовъ, 2 арш. 3½ верш. волоса на головѣ темнорусые, глаза каріе, лицемъ смуглъ, носъ и ротъ умѣренные, 26 лѣтъ.

12129. Въ Херсонскомъ Уѣздномъ Судѣ, Иванъ Писелуцкій и Иванъ Марченко, и по рѣшенію онаго Суда, наказанные при Херсонской Градской Полиціи чрезъ нижняго ея служителя плетьми по 25 ударовъ, по распоряженію онаго Правленія отосланы: 1-й для зачисленія въ Херсонскую арестантскую роту, а послѣдній для обращенія куда годнымъ окажется въ Херсонское рекрутское присутствіе; примѣтами они: 1-й Иванъ Писелуцкій, 2 арш. 4½ верш. волоса на головѣ свѣтлорусые, усахъ рыжіе, лицемъ чистъ, глаза свѣтло-каріе, носъ умѣренный, 28 лѣтъ; 2-й Иванъ Марченко, 4 арш. 4½ верш. волоса на головѣ черные, усахъ свѣтлорусые, лицемъ чистъ, носъ умѣренъ, глаза каріе, 30 лѣтъ.

12130. Въ Херсонской Уголовной Палатѣ, за имѣніе фальшиваго билета Екатерина Демьянова, и по рѣшенію оной Палаты наказанная при Херсонской Градской Полиціи чрезъ нижняго ея служителя плетьми 8-ю ударами, и

по распоряженію онаго Правленія, сослана въ Сибирь на поселеніе, 2 арш. 2 верш. лицемъ чиста, волоса на головѣ темнорусые, глаза каріе, нось умѣренный, 22 лѣтъ.

Взятые за неимѣніе письменныхъ видовъ люди:

12131. Въ Одесскомъ уѣздѣ, Леонъ Клименко, до забратія объ немъ справокъ, находится въ вѣденіи Одесскаго Земскаго Суда, 2 арш. 4 верш. волоса на головѣ, бровяхъ и усахъ свѣтлорусые, глаза сѣрые, носъ и ротъ умѣренные, лицемъ чистъ, на правой рукѣ ниже логтя шрамъ и на правой щекѣ шрамъ, 27 лѣтъ.

12132. Въ городѣ Николаевѣ, мальчикъ Иванъ Петровъ, прозванія и родства непомнющій, отосланъ въ Штабъ 2-го резервнаго Кавалерійскаго Корпуса для зачисленія въ кантонисты, роста малаго, лицемъ чистъ, носъ продолговатый, голова низко острижена, 11 лѣтъ, волоса и брови черные.

— Почему если за опубликованіемъ окажутся гдѣ либо къ овымъ бродягамъ владѣлецъ или общество, и пожелаютъ получить ихъ къ себѣ обратно, то прошеніе съ принадлежащими на принадлежность документами, прислали бы о томъ въ оное Правленіе въ узаконенный срокъ.

Отъ Ярославскаго Губернскаго Правленія объявляется, что оказавшіеся бродягами:

12133. Карпъ Никитинъ, 2 арш. 4 верш. лицемъ бѣлъ, глаза сѣрые, волоса на головѣ темнорусые, 30 лѣтъ.

12134. Федоръ Ивановъ Созіоновъ, 2 арш. 6 верш. лицемъ смуглъ, глаза сѣрые, волоса на головѣ свѣтлорусые, 24 лѣтъ.

— Вышепоказанные люди, по рѣшеніямъ: Никитинъ Ярославскою Уголовною Палатою, а Созіоновъ Мологскаго Уѣзднаго Суда утвержденному г. Начальникомъ Губерніи, за сокрытіе настоящихъ своихъ званій и происхожденій, наказаны чрезъ нижнихъ Полицейскихъ служителей плетьми: 1-й 25-ю, а 2-й 15-ю ударами, по негодности къ военной службѣ, на основаніи Высочайшаго Указа, даннаго Правительствующему Сенату въ 26-день Ноября 1838 г. отосланы въ Ярославскую арестантскую роту; почему имѣющіе право на возвращеніе ихъ могутъ просить гдѣ слѣдуетъ въ положенный закономъ срокъ.

Разрядъ XI. Объ утратѣ разныхъ документовъ, также объ уничтоженіи вѣрющихъ писемъ и проч.

12135. Московскаго Надворнаго Суда отъ 2-го Департамента объявляется, что потерянную отпускную, данную Статскимъ Совѣтникомъ Салтыковымъ дво-

ровой своей дѣвкѣ Авдотьѣ *Васильевой* 12 Декабря 1832 г. почитать недѣйствительною.

12136. Московской Губерніи въ Подольскій Уѣздный Судъ, прежде бывшій крѣпостный г. Обресковой дворовый человѣкъ, а нынѣ отпущенъ на волю, Николай Васильевъ *Пипинъ*, поданнымъ прошеніемъ заявилъ, что Коллежскій Ассессоръ Григорій Ивановъ *Будихъ* объявилъ ему, якобы онъ Пипинъ состоитъ ему по роспискѣ должнымъ 2000 р. асс. а какъ онъ ему нетолько таковой суммы, но и нисколько несостоитъ должнымъ, и буде послѣдуетъ отъ него г. Будихъ требованіе, почесть оное ничтожнымъ; а потому Подольскій Уѣздный Судъ объявляя о семъ, проситъ г. Будихъ, если имѣетъ законное требованіе на упомянутаго Пипина, то объявилъ бы его оному Суду, въ положенный закономъ срокъ.

Разрядъ XII. О лишеніи правъ торговаго состоянія по необъявленію капитала.

12137. Губернскаго города Витебска, отъ Витебской Городовой Думы объявляется, что тамошній 3-й гильдія купецъ Еврей Мордухъ Лейбовичъ *Меерсонъ*, уже умеръ, а сынъ его Гирша Меерсонъ не возобновилъ въ установленный срокъ объявленія о капиталѣ и невзнесъ въ казну слѣдующихъ пошлинъ на сей 1841 г. а потому изъ 3-й гильдіи купцовъ исключенъ со всѣмъ семействомъ и записанъ въ Витебское мѣщанство.

Разрядъ XIII. О вызовѣ по дѣламъ, касающимся до межеванія земель: генеральнаго, специальнаго и своекоштнаго. (Публикаціи нѣтъ.)

Разрядъ XIV. О вызовѣ для казенныхъ подрядовъ, поставокъ, откуповъ и снятія оброчныхъ статей.

12138. Департаментъ Военныхъ Поселеній, вызывая желающихъ принять на себя передѣлку въ жилой покой кухни при казармахъ образцоваго Кавалерійскаго полка въ г. Павловскѣ, съ пониженіемъ выпрошенной за то цѣны 789 р. серебр.; приглашаетъ явиться къ торгу 22-го и къ переторжкѣ 26 Мая съ тѣмъ, чтобы желающіе вступить въ подрядъ таковый, являлись отъ 11-ти до 2-хъ часовъ пополудни, и подавали бы предварительно о томъ прошенія съ представленіемъ, на основаніи X т. св. зак. гражд. ст.

1144-й, благонадежныхъ залоговъ и свидѣтельствъ на право торговли, безъ чего и къ торгу допущены не будутъ.

12139. Правленіе V Округа Путей Сообщенія и Публичныхъ Зданій объявляетъ, чтобы желающіе принять на себя поставку потребностей, для производства въ семъ 1841 г. работъ, по улучшенію судоходства на рѣкѣ Каспле, на системѣ Березинскаго канала, на сумму до 4000 р. серебр.; явились въ оное Правленіе къ торгу 16 и переторжкѣ 20 числъ Іюня Мѣсяца сего г. съ благонадежными и достаточными залогами и установленными о своемъ званіи свидѣтельствами; количество и качество потребностей, равно кондиціи на поставку оныхъ желающіе, могутъ видѣть въономъ Правленіи, какъ при самыхъ торгахъ, такъ и прежде оныхъ, во всѣ присутственные дни, съ 8 часовъ утра до 2-хъ пополудни.

12140. Отъ Подольской Казенной Палаты объявляется, что на постройку въ Уѣздномъ г. Балтѣ зданія для помѣщенія Уѣзднаго Казначейства и денежной казны, назначены: торгъ 18, а переторжка 22 числъ будущаго Іюня мѣсяца, на совершеніе всѣхъ работъ, по смѣтѣ изчислено 6,720 р. 34 к. серебр.; желающіе взять на себя постройку этого зданія, имѣющіе на то право, имѣютъ явиться въ означенныхъ выше срокахъ въ Казенную Палату съ благонадежными залогами на третью часть подрядной суммы, гдѣ имъ будутъ предъявлены планъ, фасадъ, смѣта и кондиціи.

12241. Отъ Минской Казенной Палаты объявляется, что въ оной будетъ производиться 23 Іюня сего 1841 г. торгъ и чрезъ 3 дня послѣ онаго переторжка, на отдачу по 1-е Января 1843 г. Минскаго и Пинскаго питейныхъ откуповъ, состоящихъ въ казенномъ управленіи, по неисправности содержавшаго оные Рѣчицкаго 1-й гильдіи купца Абрама Ильина Шайкевича; почему желающіе взять таковые, благоволятъ явиться въ оную Палату на означенный срокъ, съ узаконенными на 3-ю часть годоваго платежа залогами; при чемъ оповѣщаются залогодатели по купцѣ Абрамѣ Шайкевичѣ, Поручикъ Бенардака и помѣщикъ Минской Губерніи Александръ Горватъ, дабы прислали въ Казенную Палату немедленно, и отнюдь не позже 30 дней отъ перваго вызова (ибо послѣ сего срока, никакія предложенія не будутъ приняты) отзывы свои, непожелаютъ ли взять сихъ откуповъ въ свое управленіе, согласно 28 § откупныхъ условій.

12142. Нижегородская Палата Государственныхъ Имуществъ объявляетъ, что 13 будущаго Іюня въ Нижегородскомъ Окружномъ Управленіи и 20 числа тогоже мѣсяца въ самой Палатѣ будутъ торги съ узаконенною переторжкою, на отдачу въ содержаніе съ будущаго 1842 г. срокомъ отъ 1 до 12 лѣтъ въ Семеновскомъ уѣздѣ Богоявленской и Елисѣевской оброчныхъ статей, изъ коихъ въ первой: пашни и сѣнокосу 800 дес. 922 саж. а во второй пашни 228 дес. 1760 саж.; а потому желающіе взять ихъ въ со-

держаніе, благоволятъ явиться сами, или прислать довѣренныхъ къ назначеннымъ срокамъ въ Нижегородское Окружное Управленіе, или въ сію Палату съ благонадежными залогами.

Разрядъ XV. О публичной и аукціонной продажѣ имѣній и объ отмѣнѣ продажъ сего рода.

12143. Отъ Правленія Государственнаго Заемнаго Банка объявляется, что въ ономъ продаваться будетъ заложенный и просроченный домъ, отставнаго Прапорщика Апполона *Меньщикова*, Васильевской части 3-го квартала подъ № 65 по 7 й линіи; сроки торгамъ назначены сего г. Іюля 21 и для переторжки 25 чиселъ; желающіе купить означенный домъ, могутъ являться въ Правленіе и прежде означенныхъ сроковъ и видѣть въ ономъ планъ и опись; самые же торги, имѣютъ производиться въ часъ пополудни.

12144. Отъ Таганрогскаго Коммерческаго Суда объявляется, что въ присутствіи онаго будетъ продаваться съ публичнаго торга Іюля 29 числа настоящаго г. принадлежащій Таганрогскому 3-й гильдіи купцу Филиппу *Скиліоти* кирпичный одно-этажный домъ, съ прочимъ при немъ строеніемъ и землею, состоящій города Таганрога 3-й Александровской части въ 27 кварталѣ подъ № 248, описанный за неплатежъ имъ слѣдующихъ ко взысканію по неисправной поставкѣ Таганрогскимъ 1-й гильдіи купцомъ Васильемъ Бетхеромъ для Черноморскаго Коммисаріатскаго вѣдомства разныхъ вещей 25,772 р. 34½ к. асс.; почему желающіе купить сказанный домъ, благоволятъ явиться на означенный срокъ въ оный Судъ сами, или отъ нихъ повѣренные съ законными уполномочіями, гдѣ могутъ видѣть и подробную опись помянутому дому.

12145. Отъ Курскаго Губернскаго Правленія объявляется: 1-е, что по неплатежу Льговскимъ помѣщикомъ Маіоромъ Василіемъ *Стремоуховымъ* Подполковницѣ Прасковьѣ *Кубитовичевой*, присужденныхъ Правительствующимъ Сенатомъ 47,635 р. 56 к. а равно и другихъ взысканій, назначено въ ономъ Губернскомъ Правленіи въ продажу съ публичнаго торга описное у него Стремоухова имѣніе, заключающееся въ дворовыхъ людяхъ, крестьянахъ и Малороссіянахъ по послѣдней ревизіи 66 муж. пола душахъ, съ ихъ женами и дѣтьми, землѣ съ сѣнокосами, усадебными мѣстами и коноплянниками, всего 512 дес. господскомъ домѣ съ разнымъ надворнымъ строеніемъ, оцѣненное въ 59,292 р. 50 коп. съ коего годоваго дохода показано 5929 р. 25 к.; 2-е, на продажу коего день торга опредѣляется отъ подписанія сего объявленія чрезъ 3 мѣсяца, и именно: будущаго Іюня 20 дня; 3-е, почему желающія купить оное имѣніе, чрезъ сіе и вызываются, и 4-е, описное имѣніе Стремоухова можно видѣть Льговскаго уѣзда въ селѣ Фитижъ, а подробную оному опись въ ономъ Губернскомъ Правленіи. Марта 21 дня 1841 г.

12146. Въ Оренбургскомъ Губернскомъ Правленіи, въ слѣдствіе требованія Московскаго Губернсктго Правленія и Звенигородскаго Уѣзднаго Суда, за долгъ покойной Фрелины *Квашниной-Самариной*, Полковнику Князю Александру *Трубецкому* и прочимъ кредиторамъ, будетъ продаваться съ публичнаго торга, принадлежащее ей г-жи- Квашниной-Самариной недвижимое имѣніе, состоящее Уфимскаго уѣзда при деревни Сводовой, крестьянъ мужеска 93 души и женска пола 88 душъ, по 8-й ревизіи со вновь рожденными послѣ оной муж. 108 и женска пола 101 душа, съ землею, лежащею при той деревнѣ 9875 дес. 76 саж. изъ коей пахатной 270 дес. сѣнокосной 6964 дес. лѣсной 2372 дес. съ саж. и неудобной 269 дес. по оцѣнкѣ крестьянъ на 28,090 р. асс. и земли кромѣ неудобной на 61,118 р. разнаго господскаго строенія, скота и прочаго на 1433 р. 40 к. асс.; срокъ торгамъ назначается чрезъ 3 мѣсяца со дня позднаго припечатанія съ переторжкою чрезъ 3 дня въ 1-й присутственный день; почему желающіе торговаться, имѣютъ въ положенные сроки явиться для сего въ Губернское Правленіе, опись же имѣнію желающіе, могутъ видѣть въ Губернскомъ Правленіи.

12147. Отъ Полтавскаго Губернскаго Правленія объявляется, что въ ономъ назначено въ публичную продажу имѣніе Статскаго Совѣтника Николая *Шіянова*, заключающееся въ лѣсной землѣ съ зарослью на оной дубоваго, сосноваго и березоваго дерева строеваго мѣрою въ окружность 1175 дес. на выручку должныхъ имъ умершему Коллежскому Регистратору Василью *Григорьеву* 20,000 р. оцѣненное въ 8392 р. 85⅝ к. серебр. съ показаніемъ годоваго дохода 1000 р. серебр.; для каковой продажи опредѣленъ срокъ 19 числа слѣдующаго Іюня мѣсяца, а переторжка чрезъ 3 дня; имѣніе же сіе состоитъ Переяславскаго уѣзда при хуторѣ Веселомъ, видѣть его можно въ означенномъ мѣстѣ, а подробную опись въ ономъ Губернскомъ Правленіи.

Разрядъ XVI. О вызовахъ людей, дворянскаго и прочихъ сословій къ выборамъ или совѣщаніямъ.

(Публикаціи нѣтъ.)

Разрядъ XVII. Разнородныя публикаціи, неподходящія къ разрядамъ здѣсь означеннымъ.

12148. Московскаго Надворнаго Суда отъ 2-го Департамента объявляется, чтобы лица, кому принадлежитъ называющійся г. *Шагарова* дворовымъ человѣкомъ Василій *Ивановъ*, явились въ тамошній Департаментъ, для принятія его въ свое владѣніе, съ законными на оное доказательствами.

12149. Московскаго Уѣзднаго Суда во 2-й Департаментъ наслѣдники умершей

Маіорши Ефросиньи Карнѣевой *Шидловской*, для дачи объясненія, противу поданнаго отъ просвирни церкви Петра и Павла, что въ Лефортовѣ, Анны Дмитріевой дочери *Дмитріевой* отзыва, въ объявленіи ею спора о неплатежѣ должныхъ оной г-жи Шидловской по 2-мъ заемнымъ письмамъ денегъ 700 р. асс. въ положенный закономъ срокъ.

12150. Отъ Астраханскаго Губернскаго Правленія, въ слѣдствіе отношенія таможняго Приказа Общественнаго Призрѣнія отъ 26-го минувшаго Марта за № 566 публикуется, дабы земля 696 дес. 140 саж. изъ числа Всемилостивѣйше пожалованной Коллежскому Совѣтнику *Крупинскому*, предназначенная къ избранію наслѣдницею Крупинскаго Надворною Совѣтницею *Евсевьевою* въ Вятской Губерніи чрезъ уполномоченнаго для сего таможней Почтовой Конторы Коллежскаго Ассессора *Максимовича*, прежде истребованія отъ таможняго Приказа свѣдѣнія, о числѣ долга и уплаты онаго прямо въ оный Приказъ, или въ то мѣсто, гдѣ будетъ совершаема крѣпость, не было совершаемо и выдаваемо на продажу той земли ни крѣпости ни другихъ актовъ, но чтобы и въ самомъ актѣ на владѣніе сей земли, было пояснено, что она составляетъ залогъ обеспечивающій долгъ онаго Приказа, простирающійся по 16 Марта сего 1841 г. 1667 р. 12¼ серебр.

12151. Бессарабской Области Бендерскій Уѣздный Судъ повсемѣстно объявляетъ, что за смертію Штабсъ-Капитана *Полторагднева*, съ коего присуждено Правительствующимъ Сенатомъ въ пользу Болградскаго колониста Болгара Димитрія *Константинова* 500 левовъ съ процентами съ 22 Мая 1820 г. считая каждый левъ по тогдашнему курсу въ 60 к. мѣдью, а также и слѣдующіе казнѣ за негербовую бумагу по настоящему дѣло-производству 32 р. асс. взысканіе сіе опредѣлено учинить съ имѣнія его Полтараднева; а потому объ отысканіи имѣнія его и о наложеніи на оное запрещенія, а также объ увѣдомленіи прямо отъ того мѣста, въ вѣдѣніи коего отыщется таковое имѣніе, оный Уѣздный Судъ проситъ распоряженія, для дальнѣйшаго за тѣмъ по этому дѣлу постановленія.

12152. Отъ Торопецкаго Городоваго Магистрата объявляется, что учрежденный въ городѣ Торопцѣ конкурсъ о несостоятельныхъ должникахъ Торопецкихъ мѣщанахъ: Петра, Степана и Василья *Милихиныхъ*, по случаю истеченія болѣе 10-ти лѣтней давности, сего г. Февраля 17 дня закрытъ; почему не объявившіи своихъ претензій на означенныхъ должниковъ Милихиныхъ остаются безъ всякаго удовлетворенія.

12153. Симбирской Губерніи Ардатовскій Уѣздный Судъ, на основаніи X т. зак. гражд. 4888 и 2299 ст. проситъ учинить распоряженіе о розысканіи имѣнія и капиталовъ, принадлежащихъ бывшимъ въ Ардатовской Градской Думѣ членамъ мѣщанамъ: головѣ Андрею Никитину *Стенишину*, гласнымъ Степану Иванову *Жукову* и Ивану Иванову *Красногорову*, и буде окажется, то взявъ оные въ секвестръ соразмѣрно положеннаго на нихъ рѣше-

ніями онаго Суда и Симбирской Гражданской Палаты, за неправильное распоряженіе ихъ объ отдачѣ г. Васильеву во владѣніе, состоящаго въ тамошнихъ градскихъ дачахъ перевоза въ пользу Думы акциза 1055 р. сверхъ того со Стешина за негербовую бумагу 95 р. штрафныхъ 105 р.

12154. Смоленскій Уѣздный Судъ, во исполненіе рѣшенія Смоленской Палаты Уголовнаго Суда публикуетъ, что непріищется ли кто къ найденнымъ вещамъ 26 Іюля 1839 г. лежавшимъ отъ города Смоленска на старой Кіевской дорогѣ на правой сторонѣ противъ 19-й версты на дачи Подпоручика Демьяна Потемкина въ 7 саж. и 2 арш. отъ дорожной канавы въ кустарникѣ головной женскій кашемировой платокъ, связанный какъ былъ на головѣ, жупанъ новый женскій простаго сѣраго сукна свернутый, въ которомъ завернутъ новый суконный пестрети полосатой фартукъ, на которыхъ имѣется кровь, на жупанѣ съ лѣвой стороны противу бока дыра съ запекшіюся кровью, далѣе отъ дороги въ полевой канавѣ видно мѣсто, гдѣ лежало немалое время мертвое тѣло, на томъ мѣстѣ найденъ небольшой простой ножъ покрытый ржавчиною, по той же канавѣ въ 4 саж. сухой человѣческій черепъ и въ близкомъ разстояніи на берегу канавы свѣтлорусые женскія волоса съ иссохшую головою и кожею и женскіе простые батинки, около того мѣста человѣческія изглоданныя кости сухія, при которыхъ лоскутъ льнянаго холста, остатокъ женской рубахи и шерстеная красная съ чернымъ щорванная тесьма въ 3 арш.

12155. Отъ Тобольскаго Городоваго Суда объявляется, рѣшительное опредѣленіе, состоявшееся по дѣлу о имѣніи, оставшемся послѣ смерти Тобольскаго 3-й гильдіи купца Николая *Малькова*, предположено объявить наслѣдникамъ его мѣщанину Андрею, дѣвицѣ Ульянѣ, вышедшимъ въ замужство за гезеля казенной аптеки *Тараканова* Парасковьѣ и за Нѣжинскаго мѣщанина Федора *Гриня* Вѣрѣ, урожденнымъ Мальковымъ, Титулярной Совѣтницѣ Ольгѣ Николаевой *Федуловой*, и опредѣленнымъ къ имѣнію и дѣтямъ купеческой жены Марфы Николаевой *Коноваловой* опекунамъ; о чемъ симъ и извѣщается съ тѣмъ, чтобъ явились въ Городовый Судъ сами, или прислали повѣреннаго въ узаконенный срокъ.

12156. Несостоятельность должника бывшаго Одесскаго купца Савелья Никитина *Калюжнаго*, по опредѣленію бывшаго по дѣламъ его конкурснаго управленія, утвержденному всѣми наличными кредиторами и Коммерческимъ Судомъ признанъ несчастнымъ, съ возстановленіемъ во всѣ права его состоянія, съ прекращеніемъ, по долгамъ въ конкурсъ вступившимъ всѣхъ требованій на имущество, какое онъ впредь пріобрѣсть можетъ, существовавшее же по дѣламъ его конкурсное управленіе, прекративъ свои занятія закрыто; о чемъ и публикуется во всеобщее свѣдѣніе.

12157. Черниговская Палата Гражданскаго Суда препроводила въ Кролевецкій

Уѣздный Судъ для исполненія рѣшніе ея, состоявшееся 1834 г. Октября 9-го дня, по иску уполномоченной отъ Штабсъ-Капитана Осипа *Огіевскаго* Капитанши Уліяны *Савиной* на Коллежскихъ Регистраторовъ Ивана, Николая, Германа и Ларіона *Огіевскихъ*, да сестру ихъ Губернскаго Секретаря жену Варвару *Пригаровскую*, за неотдачу вѣрителю ея полученныхъ отцомъ ихъ умершимъ Коллежскимъ Секретаремъ Иваномъ *Огіевскимъ* отъ Коллежскаго Регистратора Петра *Огіевскаго* 1700 р. денегъ, каковымъ рѣшеніемъ Гражданская Палата за смертію истца Осипа Огіевскаго назначила присягу наслѣдникамъ его за поводомъ отвѣтчиковъ Ивана, Николая, Германа и Ларіона Огіевскихъ, да сестры ихъ Варвары Пригаровской; а посему имѣютъ стороны для прописанной надобности явиться въ Кролевецкій Уѣздный Судъ, въ положенный св. зак. гражд. т. X ст. 1881-й срокъ.

Къ № 42-му Санктпетербургскихъ Сенатскихъ объявленій, во Вторникъ Мая 27-го дня 1841 года.

Объявленіе.

От Правительствующаго Сената объявляется, что по случаю неисправности содержателя питейнаго откупа Смоленской Губерніи въ городѣ Сычевкахъ, торги на отдачу сего откупа въ содержаніе, на остальное по 1843 годъ время, имѣютъ производиться въ Правительствующемъ Сенатѣ; для чего назначается срокъ отъ времени первой публикаціи въ С. Петербургскихъ или Московскихъ вѣдомостяхъ чрезъ шесть недѣль въ первый присутственный день пополудни въ 12 часовъ, а потомъ чрезъ три дня переторжка. Почему желающіе участвовать въ этихъ торгахъ, имѣютъ явиться въ Правительствующій Сенатъ съ благонадежными залогами.— Тѣ же изъ желающихъ, которые по обстоятельствамъ не могутъ находиться въ С. Петербургѣ при торгахъ, доставили бы къ помянутому сроку запечатанныя объявленія, съ назначеніемъ рѣшительной годовой откупной суммы, предлагаемой ими къ платежу и съ приложеніемъ подлинныхъ документовъ на залоги, для обезпеченія третьей части откупной суммы. Каковыя объявленія будутъ распечатаны въ присутствіи Правительствующаго Сената въ день переторжки, по окончаніи оной.

// САНКТПЕТЕРБУРГСКІЯ СЕНАТСКІЯ ОБЪЯВЛЕНІЯ.

Издаваемыя къ Санктпетербургскимъ вѣдомостямъ каждую недѣлю по Вторникамъ и Пятницамъ. Подписная цѣна за годовое полученіе Сенатскихъ Объявленій 6 руб. серебромъ.

САНКТПЕТЕРБУРГСКІЯ СЕНАТСКІЯ ОБЪЯВЛЕНІЯ.

Издаваемыя къ Санктпетербургскимъ вѣдомостямъ каждую недѣлю по Вторникамъ и Пятницамъ. Подписная цѣна за годовое полученіе Сенатскихъ Объявленій 6 руб. серебромъ.

№ 42.

Вторникъ, Мая 27 дня 1841 года.

Примѣчаніе:
Печатаніе публикацій назначено:

1-я въ № 40, Вторникъ, Мая 20-го 1841 г.
2-я въ № 41, Пятница, Мая 23-го 1841 г.
3-я въ № 42, Вторникъ, Мая 27-го 1841 г.

Статьи публикацій вообще раздѣляются на XVIII постоянныхъ разрядовъ, изъ коихъ первые семнадцать печатаются три раза, а послѣдній одинъ разъ.

ПУБЛИКАЦІЯ ТРЕТЬЯ.

Разрядъ I. О вступившихъ въ Правительствующій Сенатъ дѣлахъ, назначенныхъ къ сочиненію записокъ.
(Публикаціи нѣтъ.)

Разрядъ II. О вызовѣ для рукоприкладства подъ записками, выписками и экстрактами.

Тяжущимся по нижеозначеннымъ дѣламъ объявляется, чтобы явились сами, или прислали повѣренныхъ, для рукоприкладства подъ записками, въ положенный X т. св. зак. гражд. 1972-й ст. срокъ:

Правительствующаго Сената въ 7-й Департаментъ:

По вступившимъ дѣламъ:

11866. 1840 г. Ноября 17, отъ Московскаго Военнаго Генералъ-Губернатора, о о незаконно-рожденномъ сынѣ солдатки *Гавриловой*, Иванѣ *Тимофеевѣ*, подъ № 505.

11867. 1839 г. Марта 8, отъ Военнаго Губернатора города Воронежа и Воронежскаго Гражданскаго Губернатора, объ отдѣленіи помѣщичьихъ земель отъ однодворческихъ въ дачѣ Бирюченскаго уѣзда *села Верхнепокровскаго* и *деревни Бабкиной*, подъ № 78.

11868. 1840 г. Августа 8, отъ Владимірскаго Гражданскаго Губернатора, о деньгахъ, взыскиваемыхъ Полковникомъ *Аристовымъ* съ купца Петра *Зорина*, за купленныя имъ полковыя кожи, подъ № 429.

11869. 1840 г. Сентября 18, отъ Воронежскаго Гражданскаго Губернатора, объ отдѣленіи Землянскаго уѣзда *деревни Скакуна* земли однодворцамъ особо отъ помѣщиковъ *Картавцовыхъ*, подъ № 461.

11870. 1840 г. Сентября 21, отъ Калужскаго Гражданскаго Губернатора, объ оставленіи въ казенномъ вѣдомствѣ крестьянки Прасковьи Петровой съ дѣтьми, бывшей въ замужствѣ за крестьяниномъ помѣщика Пушкина *Авдѣевымъ*, подъ № 467.

11871. 1841 г. Января 5, отъ Курскаго Гражданскаго Губернатора, объ имѣніи, оставшемся послѣ Штабсъ-Ротмистра Никифора *Самсонова*, подъ № 550.

11872. 1841 г. Марта 11, отъ Калужскаго Гражданскаго Губернатора, о сынѣ крестьянина дворянки дѣвицы Прасковьи *Зиловой*, Іуды *Егорова* Николаѣ, подъ № 589.

11873. 1840 г. Марта 18, отъ Владимірскаго Гражданскаго Губернатора, объ имѣніи, оставшемся послѣ Дѣйствительной Статской Совѣтницы *Вангерзеймоновой*, подъ № 595.

11874. 1841 г. Апрѣля 11, Отъ Воронежскаго Гражданскаго Губернатора, объ отдѣленіи по дачѣ *деревни Витчининой* земли помѣщикомъ отъ казенныхъ поселянъ особо.

11875. 1840 г. Мая 8, Астраханской Палаты Уголовнаго и Гражданскаго Суда,

дворовой женки Анны *Щелчковой*, отыскивающей свободы изъ владѣнія Чиновника 6-го класса *Кирѣева*, подъ № 355.

Изъ Гражданскихъ Палатъ:

11876. 1840 г. Января 7, Харьковской, о крестьянахъ умершей дворянки дѣвицы Александры *Копѣйчиковой*, Миронъ, Гаврилъ, Никитъ, Семенъ и Петръ *Чернышенковыхъ*, отыскивающихъ свободу по завѣщанію, учиненному ею въ пользу мѣщанина Семена *Крупникова*, подъ № 267.

11877. 1840 г. Февраля 1, Владимірской, крестьянина Ивана *Чужинина*, отыскивающаго свободу изъ владѣнія Поручика Михайлы *Рукина*, подъ № 287.

11878. 1841 г. Февраля 24, Московской, 1-го Департамента, мѣщанъ Николая и Степана *Славяновыхъ*, о домѣ отца ихъ мѣщанина Петра *Славянова*, подъ № 563.

Правительствующаго Сената въ 8-й Департаментъ:

11879. 1840 г. Марта 26, Орловской, объ отыскиваемой Иваномъ *Гуляевымъ*, дѣвкою Настасьею *Васильевою*, воспитанниками Петромъ *Дмитріевымъ* и Васильемъ *Васильевымъ*, отъ Губернскаго Секретаря Павла *Суровцова* свободѣ, и о завѣщанномъ имъ Поручикомъ Васильемъ *Суровцовымъ* денежномъ капиталѣ и разномъ имуществѣ.

11880. 1840 г. Мая 5, оной же, мѣщанъ Федора *Гридина* и Ивана *Пастухова* большаго, о взысканіи первымъ съ мѣщанина Петра *Немытова* по векселю 3,000 р. съ процентами, а послѣднихъ въ неотдачѣ Орловскимъ Городовымъ Магистратомъ, представленныхъ имъ 1,500 р. денегъ, во время бытности его опекуномъ надъ имѣніемъ помянутаго Немытова.

11881. 1840 г. Іюля 19, Симбирской, о самовольной запашкѣ земли и скошеніи сѣна крестьянами г. г. *Батуриныхъ* и Графини Марьи *Дмитріевой-Мамоновой*, принадлежащей удѣльному вѣдомству.

11882. 1840 г. Сентября 7, Тульской, вдовы Губернской Секретарши Надежды *Сыромятниковой*, о присвоеніи Штабсъ-Ротмистромъ Абрамомъ *Аладьинымъ*, непоступившей къ нему въ продажу съ публичнаго торга, принадлежащей умершему Капитану Павлу *Загряжскому* земли, состоящей Бѣлевскаго уѣзда при селѣ Жиморинѣ 216 дес.

С. Петербургской Палаты Гражданскаго Суда въ 1-й Департаментъ.

11883. Евпаторійскіе купцы Филипъ и Ефимъ *Штиглицы* и кураторы конкурса бывшаго Козловскаго купца Данилы *Алексинцева*, кто таковыми состоитъ, по дѣлу, о взысканіи конкурсомъ Алексинцева съ купцовъ Штиглицевъ, за излишне произведенное вино и спиртъ 124,400 р. асс.

Войска Донскаго въ Усть-Медвѣдицкое Окружное Судное Начальство.

11884. Сего Войска Усть-Медвѣдицкой станицы урядникъ Панфилъ *Вершининъ*, по дѣлу, о отыскиваемымъ отъ него казакомъ Федоромъ *Сенюткинымъ* домѣ.

Разрядъ III. О рѣшеныхъ въ Правительствующемъ Сенатѣ дѣлахъ и вызовѣ къ слушанію рѣшеній, послѣдовавшихъ въ судебныхъ мѣстахъ.

Вызываются къ слушанію рѣшеній по дѣламъ:

С. Петербургской Палаты Гражданскаго Суда въ 1-й Департаментъ:

11885. Дѣйствительнаго Статскаго Совѣтника *Грушецкаго*, повѣренный его Л. Г. Павловскаго полка Штабсъ-Капитанъ Михайла *Грушецкій*, кредиторы г. Грушецкаго, Губернскій Секретарь Левъ *Васильевъ*, Полковникъ Николай *Вахтинъ*, Штабсъ-Ротмистръ Алексѣй *Огаревъ*, Поручикъ Гинандъ *Болотниковъ*, Капитанъ Илья *Ольхинъ*, Чиновникъ 5-го класса Александръ *Стратилатовъ*, Нарвскій купецъ Христіанъ *Таль*, Чиновникъ 9-го класса *Сахаровъ*, Титулярный Совѣтникъ Павелъ *Ламанскій*, здѣшній купецъ Іоганъ *Бонеблюстъ*, Куопіоскій купецъ Александръ *Канцлеръ*, отставный Маіоръ Дмитрій *Вакулинъ*, купецъ *Дорингъ*, Дѣйствительный Статскій Совѣтникъ Романъ Федоровичъ *Фурманъ*, Коллежскій Ассесоръ Иванъ *Лалаевъ*, Титулярная Совѣтница Варвара *Коневская*, Богородскій купецъ Петръ *Кутайсовъ*, С. Петербургскій купецъ Павелъ *Янковъ*, Чиновникъ 8-го класса Яковъ *Лубянскій*, Чиновникъ 9-го класса Петръ *Сысоевъ*, Чиновникъ 9-го класса Семенъ *Волковъ*, Генералъ-Лейтенантъ Григорій *Ностицъ*, Чиновникъ 9-го класса Александръ *Семеновъ*, иностранецъ Николай *Пителлани*, иностранный купецъ Христофоръ *Лембке*, Губернскій Секретарь Василій *Красульникъ*, Титулярная Совѣтница Александра *Богурината*, Коллежскій Ассессоръ Василій *Лебедевъ*, Чиновникъ 9-го класса Христіанъ *Швенцбахъ*, Коллежскій Регистраторъ Александръ *Гофштетеръ*, иностранецъ Александръ *Коссовъ*, Полковникъ Баронъ Павелъ *Штейнверъ*, вдова Маіорша Анна *фонъ-Лиманъ*, здѣшній купецъ Иванъ *Чуркинъ*, крестьянинъ Александръ *Сошевъ*, Гофъ-Фурьеръ Николай *Пикаръ*, иностранецъ Іосифъ *Бобьелезо*, Дѣйствительный Статскій Совѣтникъ Густавъ *Лерхъ*, Чиновникъ 9-го класса Людвигъ *Бравуръ*, Нарвскій купецъ Егоръ *Сутгофъ*, Генералъ-Лейтенантъ Петръ *Кошкуль*, Коллежскій Совѣтникъ Александръ *Варенцовъ*, Графиня Анна *де-Мармонъ*, здѣшній купецъ Іосифъ *Бахеръ*, Полковникъ Николай *Ивановъ*, опекуны имѣнія и дѣтей купца Алекина, вдова Пелагея и сынъ Петръ *Алекины*, дворовый человѣкъ Иванъ *Федосѣевъ*, С. Петербургскій купецъ *Шемякинъ*, Коллежскій Секретарь Иванъ *Финкъ*, Полковникъ Петръ *Кущинъ*, повѣренный купца *Гишнера*, Титулярный Совѣтникъ Яковъ *Платоновъ*, Штабсъ-Капитанша Ульяна *Аутенфельдъ*, Абовскій купецъ Григорій *Бозетти*, Титулярный Совѣтникъ Іосифъ *Вальхъ*, наслѣд-

ники Тайнаго Совѣтника Владиміра Сергѣевича *Грушецкаго*, кто таковыми состоятъ, Вильманстрандскій купецъ Ф. Ганеръ, по дѣлу, о долгахъ Дѣйствительнаго Статскаго Совѣтника Михайлы Владиміровича Грушецкаго.

11886. Жена Коллежскаго Регистратора Анна *Томилина* и дочь Статскаго Совѣтника, жена Іоническаго подданнаго Бенедетта Елисавета *Ицчъ*, по дѣлу, о искѣ женою Коллежскаго Регистратора Анною Томилиною, съ имѣнія умершаго Статскаго Совѣтника *Бичилли*, за услуженіе денегъ и движимости.

11887. Дѣйствительный Статскій Совѣтникъ Афанасій и Статскій Совѣтникъ Феопентъ *Гунеропулло*, по дѣлу, о искѣ ими съ опекуновъ имѣнія и дѣтей умершаго булочнаго мастера Игнатія *Пеха*, за квартиру денегъ.

11888. Кураторы конкурса бывшаго купца и водочнаго заводчика Ивана *Эрса*, Губернскій Секретарь Глѣбъ *Чемерзовъ* и дворянинъ Францъ *фонъ-Миллеръ* и бывшіе кураторы онаго конкурса, Коллежскій Ассессоръ Александръ *Яблонскій* и Титулярный Совѣтникъ Николай *Михайловъ* и купецъ Алексѣй *Воробьевъ*, по дѣлу, о искѣ первыми съ послѣднихъ, переданныхъ купцу Воробьеву по закладной процентовъ 2931 р. 41½ к.

11889. Жена унтеръ-офицера Анна *Сагонова*, урожденная Теплякова, мѣщанка Василиса *Регутова* и кураторъ конкурса несостоятельной должницы Марьи *Тепляковой* Коллежскій Ассессоръ Александръ *Поплевинъ*, по дѣлу, о имѣніи и духовномъ завѣщаніи умершаго мѣщанина Матвѣя *Теплякова*.

Владимірской Губерніи въ Ковровскій Уѣздный Судъ.

11890. Капитанъ Андрей Александровъ *Федоровъ*, по дѣлу, объ отыскиваемой крестьянскою дѣвкою сельца Панфилова, Прасковьею *Федоровою*, изъ владѣнія его свободы, по домовой отпускной, данной родителемъ его Секундъ-Маіоромъ Александромъ *Федоровымъ* въ 1829 г. но ни въ какомъ присутственномъ мѣстѣ еще несвидѣтельствованной, по случаю нахожденія ея въ Царствѣ Польскомъ.

Войска Донскаго въ Первое Донское Окружное Судное Начальство:

11891. Сего Войска вдова Верхнѣ-Михайлевской станицы Хорунжаго Настасья Михайлова *Морозова* и повѣренный отъ пасынка ея казака Федора *Морозова* же, казакъ Михайла Васильевъ сынъ *Васильевъ*, или ихъ повѣренные, по дѣлу, о искѣ изъ нихъ отъ г-жи Морозовой казакомъ Васильевымъ вѣрителю своему означенному казаку Морозову части изъ денегъ, полученныхъ ею въ пенсіонъ по заслугамъ мужа своего.

11892. Сего Войска Екатериненской станицы казакъ Ларіонъ и вдова казачка Авдотья *Калабухова*, или ихъ повѣренные, по дѣлу, о спорномъ между ими имѣніи.

11893. Сего Войска Раздорской станицы наслѣдники Подполковника Никиты Андреева *Сидорова* и Саратовской Губерніи наслѣдники же Коллежскаго Секретаря Павла *Ильина*, или ихъ повѣренные, по дѣлу, о крестьянахъ Николаѣ *Степановѣ* и Афанасьѣ *Михайловѣ* съ семействами, вошедшихъ между ими въ споръ.

Войска Донскаго въ Міуское Окружное Судное Начальство:

11894. Сего Войска наслѣдники Хорунжаго Ивана *Малчевскаго*, или ихъ повѣренные, по дѣлу, о искѣ купцомъ *Сидѣльниковымъ* съ Хорунжаго Ивана Малчевскаго, за невыставку имъ по контракту 180 четвертей муки.

11895. Сего Войска Войсковые Старшины Петръ и Михайла, наслѣдники Хорунжаго Ивана *Малчевскіе*, Коллежская Регистраторша Екатерина *Щербинина* и Острогожскій купецъ Петръ *Сергѣевъ*, или ихъ повѣренные, по дѣлу, о искѣ послѣднимъ Сергѣевымъ съ первыхъ Малчевскихъ и Щербининой по заемному письму 1510 р. денегъ.

11896. Сего Войска наслѣдники Есаула Ивана *Исаіева*, Подполковникъ Алексѣй и Поручикъ Василій *Исаіевы*, или ихъ повѣренные, по дѣлу, о искѣ съ нихъ Старшинскою женою Анною *Грековою* по заемному письму 5000 р. денегъ.

Войска Донскаго въ Усть-Медвѣдицкое Окружное Судное Начальство.

11897. Сего Войска вдова Старшинская жена Федосья *Лащилина* и наслѣдники Сотника Ивана *Попова*, по дѣлу, о искомыхъ первою отъ послѣднихъ крестьянахъ.

Екатеринославской Губерніи въ Славеносербскій Уѣздный Судъ.

11898. Города Нахичевани 3-й гильдіи купцы Егоръ Карповъ *Шилтовъ* и Иванъ Афанасьевъ *Хормаджевъ*, да Государственный крестьянинъ тамошняго уѣзда села Городища Иванъ Герасимовъ *Глинкинъ*, или ихъ повѣренные, по дѣлу, о должныхъ изъ нихъ Глинкинымъ Шилтову 383 р. 42$\frac{6}{7}$ к. а Хармаджеву 636 р. 34$\frac{2}{7}$ к. серебр. деньгахъ.

Въ Кіевскій Городовый Магистратъ.

11899. Губернскій Секретарь Матвѣй *Россовскій*, или его повѣренный, по дѣлу, о забранномъ Протоіереемъ Матвѣемъ Россовскимъ имѣніи, оставшемся по смерти мѣщанина Федора *Барановича*.

Курской Губерніи въ Старооскольскій Уѣздный Судъ.

11900. Ищущій вольности изъ владѣнія села Меловаго однодворца Федора *Толмачева*, крестьянинъ Илья Ильинъ *Богдановъ*, по дѣлу, о искомой имъ Богдановымъ вольности.

Курской Губерніи въ Фатежскій Уѣздный Судъ.

11901. Города Фатежа 3-й гильдіи купчиха Анна Тимофеева *Зубкова* и деревни Бреховой Государственный крестьянинъ Иванъ Ивановъ *Брехов* и отыскивающая вольности дѣвка Ирина Алексѣева *Демигина*, или ихъ повѣренные, по дѣлу, объ отыскиваніи послѣднею отъ первыхъ вольности.

Псковской Губерніи въ Порховскій Уѣздный Судъ.

11902. Прапорщикъ Николай Николаевъ *Оржецкій* и вольно-отпущенный крестьянинъ Тихонъ *Яковлевъ*, или ихъ довѣренные, по дѣлу, по прошенію вольно-отпущеннаго крестьянина отъ покойной супруги Генералъ отъ Инфантеріи Генералъ-Адъютанта, Софьи Алексѣевны *Храповицкой*, Тихона Яковлева, о отдачѣ ему строенія, состоящаго Порховскаго уѣзда въ деревнѣ Ниньковѣ, оспариваемаго помѣщикомъ Прапорщикомъ Николаемъ Николаевымъ Оржецкимъ.

Въ Рязанскую Гражданскую Палату:

11903. Полковница Екатерина Богданова *Маслова* и освобожденный изъ владѣнія г. Масловой дворовый человѣкъ Гаврила *Леонтьевъ*, или ихъ повѣренные, по дѣлу, о предоставленіи сыну того дворовaго человѣка Леонтіева Стефану, по крестномъ отцѣ *Егорову*, свободы отъ Полковницы Екатерины Богдановой Масловой.

11904. Статская Совѣтница Анна Петрова *Полторацкая* и солдатка Аксинья *Сергѣева*, по дѣлу, о освобожденіи сына той солдатки Сергѣевой Василья *Семенова*, отъ высылки въ военное вѣдомство и о причисленіи его къ имѣнію г-жи Полторацкой.

Въ Таврическую Палату Гражданскаго Суда.

11905. Перекопскій 3-й гильдіи купецъ Тихонъ *Корецкій*, тамошній мѣщанинъ Иванъ *Подпругинъ* и за малолѣтнаго мѣщанскаго сына *Драчова* опекунъ надъ нимъ, или ихъ повѣренные, по дѣлу, о претендуемыхъ съ перваго послѣдними, за завладѣніе наслѣдственнымъ имѣніемъ 5,700 р. асс. деньгахъ.

Таврической Губерніи въ Симферопольскій Городовый Магистратъ общe съ Окружнымъ Симферопольскимъ и Ялтинскимъ Судомъ.

11906. Наслѣдники 3-й гильдіи купца Прокофія *Бобрицкаго* сыновья его: Коллежскій Ассессоръ Дмитрій, Штабъ-Лекарь Антонъ, учитель Петръ, состоящій въ купечествѣ Иванъ и кредиторы означеннаго Бобрицкаго, Коллежскій Ассессоръ Дмитрій *Ильяшенко* и Титулярный Совѣтникъ Петръ *Шкляревичъ*, или ихъ повѣренные, по дѣлу, объ учиненіи постановленія, кому слѣдуетъ обратить присужденное Правительствующимъ Сенатомъ Полтавской Губерніи города Гадяча умершему купеческому сыну Андрею

Бобрицкому, за поставленное имъ по контракту вмѣсто Коллежскаго Секретаря *Бобырева* и Подпоручика *Соловьева*, Крымскому питейному откупу горячее вино, взысканіе съ нихъ Бобырева и Соловьева 13,050 р. асс. съ неустойкою по 10 к. на р. сколько съ 1-го Сентября 1824 г. по день уплаты капитальной суммы причитаться будетъ.

Въ Симферопольскую Межевую Контору:

11907. Маіоръ Абдураинъ Ага *Мамайскій*, Поручица Усинъ Султанъ Ханимъ *Балатукова*, Евпаторійскаго 1-й гильдіи купца Сими *Бабовича* жена Биче и родный братъ ея купеческій сынъ Моше *Панпуловъ*, или ихъ наслѣдники и повѣренные, по дѣлу, о земляхъ Евпаторійскаго уѣзда дачъ: 1-й деревни Джалчикъ, что нынѣ Николаевка; 2-й деревни Тегешъ, и 3-й деревни Шабанъ;

11908. Генералъ-Маіоръ *Ревеліоти*, или его повѣренный, по дѣлу, о земляхъ Евпаторійскаго уѣзда дачъ: 1-й Солянаго Озера, называемаго Кизильяръ, и 2-й Косы, лежащей между береговъ Чернаго моря и озера Кизильяръ.

Тамбовской Губерніи въ Тамбовскій Уѣздный Судъ.

11909. Коллежскій Регистраторъ Василій Петровъ *Звѣгинцовъ*, по дѣлу, о присужденныхъ съ него ко взысканію, за владѣнія проданную имъ изъ дворянъ дѣвицѣ Александрѣ *Селивановой* землею, денегъ 1,600 р.

Разрядъ IV. О людяхъ, показавшихъ себя неимущими взнесть деньги, положенныя за переносъ дѣла.

Объявили себя неимущими:

Въ С. Петербургскомъ Гражданскомъ Надворномъ Судѣ.

11910. Сапожный мастеръ Фридрихъ *Маркузе*, по дѣлу, о взысканіи съ него портнымъ мастеромъ Робертомъ *Лури* 1,727 р. асс.

Въ Астраханскомъ Городовомъ Магистратѣ:

11911. Астраханскіе мѣщане: Никита и жена его Марья *Серебряковы*, по дѣлу, о взыскиваемыхъ съ нихъ Серебряковыхъ Полковницею Александрою *фонъ-Кульмсиъ*, по дошедшимъ къ ней по наслѣдству 2-мъ обязательствамъ 285 р. 71⅖ к. серебр.

11912. Саратовскій мѣщанинъ Степанъ *Пироцкій*, по дѣлу, о взыскиваемыхъ имъ съ бывшихъ Членовъ и нынѣшняго Секретаря онаго Магистрата убыткахъ, причиненныхъ якобы ему чрезъ продажу съ аукціоннаго торга имѣнія его, по претензіи крестьянина Михайлы *Панченкова*, всего 2,251 р. 33 к.

В Кавказском Областном Суде.

11913. Кабардинскаго Егерскаго полка рядовый Макар *Ростомов*, по делу, о взыскании им по смерти отца его Моздокскаго Армянина Егора *Ростомова*, с Моздокских Католиков Ивана и Петра *Назаровых* 2,811 р. 25 к. утаенных ими при выручке из них Петром за товар, во время бытности его сидельцом в лавке умершаго Ростомова в крепости Владыкавказской.

В Калужском Городовом Магистрате.

11914. Калужский мещанин Григорий Иванов *Хлебников*, по делу, о долгах Калужских мещан *Мясниковых* и *Теренина*.

Курской Губернии в Старооскольском Уездном Суде.

11915. Старооскольскаго уезда села Кунья отставный унтер-офицер Федор *Сотников*, по делу, в бои им с отставным солдатом Лукьяном *Маклаковым*, города Стараго Оскола слободы Холостой Государственнаго крестьянина Никифора *Разинькова* и дочь его Настасью.

Курской Губернии в Щигровском Уездном Суде.

11916. Государственный крестьянин Федор *Хмелевский*, по делу, о усильном присвоении деревни Толстаго Колодезя у однодворки Авдотьи Петровой *Савенковой*, села Липовскаго однодворцами Федором и Васильем *Хмелевскими* 2 с половиною лес. земли.

В Рязанской Гражданской Палате.

11917. Дочь Подпоручика Петра Серовскаго девица Акулина Петрова *Серовская*, по делу, о взыскании с имения Поручика Михайлы *Спицына* по заемному письму денег 3,000 р. и о наследии к тому имению жены его с детьми.

Разряд V. О несостоятельных должниках, торговых людях.

В образцовом объявлении, приложенном при XI томе свода законов, приложения XXIII, № 2-го общая публикация о торговой несостоятельности людей, заключает в себе следующее: „в следствие сего Присутственныя места и Начальства благоволят: 1-е, наложить запрещение на имения недвижимое должника и аресты на движимыя, буде таковыя в их ведомстве находятся; 2 е, сообщить (*в те Присутственныя места, от коих публикуется*) о своих требованиях на несостоятельнаго должника, или о суммах, следующих ему от оных мест и Начальств. Частныя же лица имеют объявить (*тем Присутственным местам*: 1-е,

о долговыхъ требованіяхъ своихъ на несостоятельнаго и о суммахъ ему должныхъ, хотя бы тѣмъ и другимъ еще и сроки въ платежу не наступили; 2-е, о имѣніи несостоятельнаго находящихся у нихъ въ сохраненіи, или закладѣ и обратно о имуществѣ, отданномъ несостоятельнаго на сохраненіе или подъ закладъ. Объявленіе сіе должно быть учинено, считая отъ дня напечатанія сихъ публикацій въ настоящихъ вѣдомостяхъ въ 3-й разъ въ нижеслѣдующіе сроки: 1-е, жительствующими въ томъ же городѣ, въ теченія 2-хъ недѣль; 2 е, жительствующими въ другихъ мѣстахъ Имперіи. въ продолженіи 4-хъ мѣсяцовъ, и 3-е, заграничными не позже одного года.,, На семъ основаніи публикуется:

11918. Отъ Московскаго Коммерческаго Суда, 1811 г. Мая 15-го дня, по опредѣленію онаго, Московскій 1-й гильдіи купецъ Иванъ Григорьевъ *Аристархсовъ*, объявленъ несостоятельнымъ должникомъ.

11919. Отъ Витебскаго Городоваго Магистрата, 1811 г. Января во 2-й день, по опредѣленію онаго, Витебскій 3-й гильдіи купеческій сынъ Гирша Мордуховъ *Меерсонъ*, объявленъ несостоятельнымъ въ уплатѣ долговъ умершаго отца его Витебскаго купца Мордуха Меерсона.

Разрядъ VI. О несостоятельныхъ разнаго сословія должникахъ, непринадлежащихъ къ торговому званію.

(Публикаціи нѣтъ.)

Разрядъ VII. Объ избранныхъ кураторахъ, объ открытіи конкурсовъ, долговыхъ коммиссій, о непризнаніи банкротами и проч.

11920. Московскій Коммерческій Судъ симъ извѣщаетъ, что въ слѣдствіе единогласнаго рѣшенія, избранныхъ Московскимъ биржевымъ комитетомъ почетнѣйшихъ торгующихъ при биржѣ купцовъ, по прошенію большинства наличныхъ кредиторовъ, Московскаго 1-й гильдіи купца Карпа Ильина *Доброхотова-Майкова*, на основаніи прим. къ ст. 1387 продолж. св. уст. торг. т. XI, учреждена въ Москвѣ по дѣламъ его Доброхотова-Майкова администрація, въ которую избраны большинствомъ голосовъ по количеству долговой суммы администраторами Московскіе, 2-й гильдіи купецъ Ефимъ Федоровъ *Гуньковъ*, 1-й гильдіи купецъ Петръ Андреевъ *Дрейеръ* временный 3-й гильдіи купецъ Андрей Петровъ *Беренсъ*, временный ж 2-й гильдіи купецъ Романъ Николаевъ *Геймбургеръ* и Вильманстрандскій купецъ Егоръ Борисовъ *Вольфъ*.

11921. Конкурсное управленіе, учрежденное по дѣламъ несостоятельнаго должника, Одесскаго по гостинной статьѣ купца Ивана Юрьева *Байла*, получивъ

утвержденіе отъ Одесскаго Коммерческаго Суда, открыло 1-го Марта 1841 г. свое засѣданіе въ г. Одессѣ, въ домѣ наслѣдниковъ *Алмалы*, въ квартирѣ письмоводителя *Кахрибарджи*; о чемъ и извѣщается всѣмъ, кому сіе вѣдать надлежитъ.

11922. Конкурсное управленіе, учрежденное по дѣламъ несостоятельнаго должника Уманскаго мѣщанина Лейки Бурухова *Геренштейна*, получивъ утвержденіе Одесскаго Коммерческаго Суда, открыло 6-го Марта 1841 г. свои засѣданія въ г. Одессѣ въ домѣ, принадлежащемъ Одесскому 1-й гильдіи купцу Михайлу *Крамареву* подъ № 10; о чемъ и извѣщаетъ всѣхъ, кому сіе вѣдать надлежитъ.

11923. Левельскій Городовый Магистратъ разсмотрѣвъ объявленіе, по дѣлу несостоятельнаго должника Левельскаго мѣщанина Чашницкаго жителя Еврея Лейзера Мовшовича *Гелдринга*, изъясненное въ томъ объявленіи заключеніе общаго собранія его заимодавцовъ, объявляетъ упомянутаго мѣщанина Лейзера Голдринга должникомъ несостоятельнымъ несчастнымъ; о чемъ извѣщаетъ всѣхъ, кому сіе вѣдать надлежитъ.

Разрядъ VIII. О вызовѣ наслѣдниковъ къ полученію наслѣдства, также кредиторовъ и должниковъ къ расчетамъ.

Вызываются къ явкѣ, первые съ доказательствами о правѣ наслѣдія, вторые съ долговыми актами, а послѣдніе съ платежемъ денегъ:

Московскаго Магистрата во 2-й Департаментъ:

11924. Наслѣдники, кредиторы и должники, умершей Московской купеческой жены Татьяны Антоновой *Щуровой*, къ полученію имѣнія и билета Сохранной Казны Московскаго Опекунскаго Совѣта, суммою 1300 р. асс. въ постановленные на то закономъ сроки.

11925. Наслѣдники, къ оставшемуся послѣ умершаго Московскаго купца Дениса Никифорова *Анофріева* имѣнію, въ положенный законами срокъ.

11926. Наслѣдники, кредиторы и должники, умершаго Московскаго мѣщанина Ивана Степанова *Желудева*, къ полученію 2-хъ билетовъ Сохранной Казны Московскаго Опекунскаго Совѣта, суммою въ 18,000 р. асс. въ постановленные на то закономъ сроки.

Московскаго Надворнаго Суда во 2-й Департаментъ:

11927. Наслѣдники, кредиторы и должники, умершаго Титулярнаго Совѣтника и Кавалера Павла Николаева *Петрова*, въ положенный закономъ срокъ.

11928. Наслѣдники, умершаго Коллежскаго Регистратора Григорья Иванова *Ла-*

ферентьева, для полученія билета Сохранной Казны, суммою въ 1037 р. 31 к. асс. въ положенный закономъ срокъ.

Московскаго Уѣзднаго Суда во 2-й Департаментъ.

11929. Наслѣдники, умершаго Коллежскаго Совѣтника Ивана Федоровича *Геркина*, къ оставшемуся его имѣнію, въ положенный законами срокъ.

Гродненской Губерніи въ Лидскую Дворянскую Опеку.

11930. Наслѣдники, послѣ умершаго помѣщика сего уѣзда Антона *Бельдзюкевича*, къ оставшемуся недвижимому имѣнію Седзейсны называемое съ крестьянами, а также движимому имуществу и денежнымъ капиталамъ, въ протеченіи 6-ти мѣсяцовъ со времени 1-го припечатанія.

Въ Полтавскій Уѣздный Судъ.

11931. Наслѣдники, умершей Коллежской Совѣтницы Настасіи *Левенцевой*, къ оставшемуся по оной Левенцевой имѣнію, въ положенный 764 ст. X т. св. зак. полугодовый срокъ.

Тамбовской Губерніи въ Тамбовскій Уѣздный Судъ.

11932. Наслѣдники, должники и кредиторы, послѣ покойной изъ дворянъ дѣвицы Аграфены Ивановой *Филиповой*, для полученія наслѣдства, въ положенный закономъ срокъ.

Разрядъ IX. О сыскѣ людей, которые должны быть представлены къ суду, независимо отъ ихъ воли, по всѣмъ родамъ судопроизводства, въ томъ числѣ о сыскѣ людей бѣглыхъ. (Публикаціи нѣтъ.)

Разрядъ X. О пойманныхъ бродягахъ и о такихъ бѣглыхъ людяхъ, которыхъ извѣстно званіе и прежнее жительство. (Публикаціи нѣтъ.)

Разрядъ XI. Объ утратѣ разныхъ документовъ, также объ уничтоженіи вѣрющихъ писемъ и проч. (Публикаціи нѣтъ.)

Разрядъ XII. О лишеніи правъ торговаго состоянія по необъявленію капитала. (Публикаціи нѣтъ.)

Разрядъ XIII. О вызовѣ по дѣламъ, касающимся до межеванія земель: генеральнаго, специальнаго и своекоштнаго. (Публикаціи нѣтъ.)

Разрядъ XIV. О вызовѣ для казенныхъ подрядовъ, поставокъ, откуповъ и снятія оброчныхъ статей.

11933. Въ Рязанской Палатѣ Государственныхъ Имуществъ 23 Іюня сего 1841 г. назначается торгъ и чрезъ 3 дня переторжка, на отдачу въ содержаніе казенной пашенной земли 575 дес. 1833 саж. состоящей въ Раненбургскомъ уѣздѣ при селѣ Астаповѣ; для чего желающіе принять оную въ содержаніе, приглашаются въ Палату съ узаконенными залогами; казенные же поселяне могутъ вмѣсто залога, представить отъ сельскихъ обществъ поручительства.

11934. Отъ Тамбовской Палаты Государственныхъ Имуществъ объявляется, что въ оной имѣетъ быть въ 1841 г. въ Іюнѣ мѣсяцѣ 13-го числа торгъ и чрезъ 3 дня послѣ онаго окончательная переторжка, на отдачу въ содержаніе съ 1842 г. срокомъ отъ одного до 12-ти лѣтъ нижепоименованныхъ оброчныхъ статей.

Земли:

Тамбовскаго уѣзда:

1-я Нижнебурнаковская, пашни 170 дес. сѣнокоса 889 дес. лѣса 12 дес. неудобной 9 дес.

2-я Нижнебурнаковская, пашни 193 дес. сѣнокоса 395 дес. неудобной 5 дес.

Круглокустовская, пашни 550 дес. сѣнокоса 1071 дес. лѣса 25 дес. неудобной 18 дес.

2-я Верхнесавальская, пашни 2138 дес. неудобной 35 дес.

Малышкинская, пашни 76 дес. сѣнокоса 705 дес. неудобной 9 дес.

Грязчушинская, пашни 1124 дес. сѣнокоса 318 дес. лѣса 8 дес. неудобной 2 дес.

Сявинская, пашни 216 дес.

Волчинская, пашни 3 дес.

Хвощинская, пашни 80 дес.

Борисоглѣбскаго уѣзда:

Росташинская, пашни 1265 дес. сѣнокоса 23 дес. неудобной 2 дес.

1-я Такайская, пашни 3432 дес. сѣнокоса 1333 дес. неудобной 181 дес.

2-я Шапинская, пашни 1917 дес. сѣнокоса 15 дес. неудобной 75 дес.

Масловская, пашни 725 дес. сѣнокоса 1232 дес. неудобной 13 дес.

Усманскаго уѣзда:

Григоровская, пашни 296 дес. сѣнокоса 30 дес. неудобной 2 дес.

Щучинская, пашни 98 дес. сѣнокоса 4261 дес. лѣса 100 дес. неудобной 56 дес.

Охотниковская, пашни 31 дес.

Кирсановскаго уѣзда:

Байберинская, сѣнокоса 435 дес. неудобной 4 дес.

Расклвлевская, сѣнокоса 381 дес. неудобной 4 дес.

Усманскаго уѣзда:

Принадлежащая города Козлова Стрѣлецкой слободы однодворцамъ, оставшаяся свободною отъ заселенія, пашни 2507 дес.

Темниковскаго уѣзда:

Стрѣльниковская, пашни 12 дес.

Мѣльница.

Темниковскаго уѣзда.

Теньгушевская о 2 поставахъ.

Разрядъ XV. О публичной и аукціонной продажѣ имѣній и объ отмѣнѣ продажъ сего рода. (Публикаціи нѣтъ.)

Разрядъ XVI. О вызовахъ людей дворянскаго и прочихъ сословій къ выборамъ или совѣщаніямъ. (Публикаціи нѣтъ.)

Разрядъ XVII. Разнородныя публикаціи, неподходящія къ разрядамъ здѣсь означеннымъ.

11935. Отъ Борисовской Дворянской Опеки объявляется симъ, что отчетное дѣ-

ло по управленію имѣніемъ Вардомичами, умершей помѣщицы *Короваевой*, помѣщика *Русоцкаго*, собранное за 1836 г. оною Опекою разсмотрѣно и Минскою Гражданскою Палатою обревизовано; а потому требуется симъ наслѣдниковъ Короваевой, чтобы для выслушанія утвержденнаго постановленія опеки, явились въ узаконенный срокъ.

11936. Симбирской Губерніи отъ Сенгилеевскаго Уѣзднаго Суда объявляется, что рѣшеніе онаго Суда, состоявшееся 21 Февраля 1841 г. (а въ прежнихъ объявленіяхъ ошибкою написано 1820 г) по дѣлу, о Мануфактурномъ Бригадирши Марьи Борисовой *Алмазовой* и Князя *Голицына* домѣ и удержанныхъ Симбирскою Казенною Палатою деньгахъ, слѣдовавшихъ Князю Ивану Голицыну, за поставленное отъ него въ казну сукно, за пропущеніемъ ими Голицынымъ и Алмазовою на выслушаніе того рѣшенія срока, хотя и вошло въ законную силу, но по заключенію г. Министра Юстиціи мнѣніемъ Государственнаго Совѣта Высочайше утвержденнымъ, предоставлено право кредиторамъ Бригадирши Алмазовой, на означенное рѣшеніе если пожелаютъ изъявить неудовольствіе, съ личною ихъ отвѣтственностію въ апелляціонныхъ штрафахъ и убыткахъ, къ дѣлежѣ о долгахъ Бригадирши Алмазовой и Князя Голицына кредиторы значутся, а именно: Гвардіи Прапорщикъ Князь Андрей *Волконскій*, Статскій Совѣтникъ Князь Борисъ *Черкаскій*, унтеръ-офицеръ Иванъ *Зуевъ*, Коллежская Секретарша Прасковья *Рыкова*, Коммерціи Совѣтникъ Яковъ *Блюмеръ*, Гвардіи Поручикъ Николай *Елагинъ*, Коллежскій Секретарь Семенъ *Дорошевичъ*, Сенатская Регистраторша Наталья *Скрыпицына*, Московская мѣщанка Авдотья *Морозова*, Титулярная Совѣтница Александра *Лазарева*, Симбирскій купецъ Иванъ *Звѣревъ*, дѣвица Екатерина *Деболь*, дѣвица Александра *Дерюшкина*, Княгиня Екатерина *Волконская*, Корнетъ Сергѣй *Пеляловъ*, Чиновникъ 7-го класса Федоръ *Смирницкій*, Протоіерейша Анна *Утехина*, дочь Алмазовой Софія, Гвардіи Прапорщикъ Семенъ *Канабѣевъ*, Сенатскій Регистраторъ Николай *Скрыпицынъ*, Маіоръ Иванъ *Мейкинъ*, дѣвица Наталья *Мансурова*, однодворецъ Тихонъ *Салниковъ*, Коллежскій Ассессоръ Василій *Карамзинъ*, Подпоручица Екатерина *Пошина*, Маіорша Аграфена *Досудова*, Оберъ-Провіантмейстерша Софья *Аблязова*, Надворная Совѣтница Настасья *Бестужева*, Княгиня Анна *Голицына*, иностранка *Маніякъ*, Генералъ-Маіоръ Андрей Борисовичъ *Пестель*, Коллежская Ассессорша Варвара *Шереметева*, Ея Превосходительство Екатерина Борисовна *Боллинесь*, мѣщанинъ Василій *Ростовъ*, Маіоръ Карлъ *Миллеръ*, Титулярная Совѣтница Анна *Екстенъ*, Коллежская Совѣтница Елизавета *Маларъ*, купецъ Карпъ *Доброхотовъ*, Графини Санти служитель Петръ *Костровъ*, купеческая жена Аграфена *Милютина*, Титулярный Совѣтникъ Осипъ *Купидовичъ*, Статскій Совѣтникъ Захаръ *Горюшкинъ*, Чиновникъ 12-го класса Алексѣй *Терниковъ*, Маіорша Екатерина *Киновичъ*, Коллежская Регистраторша Татьяна *Петрова*, Чиновникъ 11-го класса Григорій *Высоцкій*, Дѣйствительный Статскій Совѣтникъ *Рахмановъ*, Бригадиръ Иванъ *Аничковъ*, купецъ Егоръ *Салатниковъ*, цѣховая Марья *Лавошникова*, Титулярная Со-

вѣтница Анна *Гензальсъ*, Титулярный Совѣтникъ Константинъ *Гензальсъ*, Генералъ-Провіантмейстерша Екатерина *Лобкова*, Чиновникъ 12-го класса Иванъ *Трликовъ*, Капитанъ Иванъ *Савинъ*, Докторъ Андрей *Генрисхейнъ*, дѣвица Вѣра *Багринская*, Лекарь Иванъ *Китаевъ*, Дѣйствительная Статская Совѣтница Екатерина *Куракина*, Коллежскій Секретарь Андрей-*Полежаевъ*, Маіоръ Еремей *Звѣревъ*, Титулярная Совѣтница Надежда *Боейкова*, Штабсъ-Капитанъ Владиміръ *Марковъ*, Коллежская Секретарша Варвара *Быстрова*, купеческая жена Авдовья *Гончарова*, Прапорщикъ Іосифъ *Каменскій* цеховой Иванъ *Садиковъ*, Маіоръ Иванъ *Мальцовъ*, канцеляристъ Яковъ *Рудинцевъ*, Полковникъ Александръ *Мансуровъ*, Поручикъ Абрамъ *Зубковъ*, Коллежская Регистраторша *Аляева*, Маіорская дочь дѣвица Татьяна *Ляхова*, Гофмейстеръ и Кавалеръ Графъ Юлій Помпеевичъ *Лито* и провизоръ Иванъ *Шмитъ*, въ дополненіе объявленій онаго Суда отъ 30 Января сего г. представленныхъ Губернскому Правленію, въ коихъ изъ числа нѣкоторыхъ изъ кредиторовъ поименованъ повѣренный ихъ Поручикъ *Берчардъ*, прочіежъ кредиторы именами и фамиліями непоименованы; а посему всемъ вообще вышепрописаннымъ кредиторамъ, а въ случаѣ смерти ихъ наслѣдникамъ чрезъ это объявляется, чтобы они буде пожелаютъ, явились въ оный Судъ сами, или прислали отъ себя уполномоченныхъ повѣренныхъ въ положенный закономъ срокъ, для выслушанія означеннаго рѣшенія.

САНКТПЕТЕРБУРГСКІЯ СЕНАТСКІЯ ОБЪЯВЛЕНІЯ.

Издаваемыя въ Санктпетербургскихъ вѣдомостяхъ каждую недѣлю по Вторникамъ и Пятницамъ. Подписная цѣна за годовое полученіе Сенатскихъ Объявленій 6 руб. серебромъ.

№ 43.

Пятница, Мая 30 дня 1841 года.

Примѣчаніе:

Печатаніе публикацій назначено:

1-я, въ № 43, Пятница, Мая 30-го 1841 г.
2-я, въ № 44, Вторникъ, Іюня 3-го 1841 г.
3-я, въ № 45, Пятница, Іюня 6-го 1841 г.

Статьи публикацій вообще раздѣляются на XVIII постоянныхъ разрядовъ, изъ коихъ первые семнадцать печатаются три раза, а послѣдній одинъ разъ.

ПУБЛИКАЦІЯ ПЕРВАЯ.

Разрядъ I. О вступившихъ въ Правительствующій Сенатъ дѣлахъ, назначенныхъ къ сочиненію записокъ. (Публикацій нѣтъ.)

Разрядъ II. О вызовѣ для рукоприкладства подъ записками, выписками и экстрактами.

Тяжущимся по нижеозначеннымъ дѣламъ объявляется, чтобы явились сами, или прислали повѣренныхъ, для рукоприкладства подъ записками, въ положенный X т. св. зак. гражд. 1972-й ст. срокъ:

Въ Канцелярію Правительствующаго Сената 2-го Департамента:

12736. 1841 г. Января 12, по вступившему въ оный отъ состоящаго въ должности Тверскаго Гражданскаго Губернатора и записанному въ настольномъ реэстрѣ подъ № 260 дѣлу о мельницѣ, находящейся на рѣкѣ Нерлѣ и принадлежащей казеннымъ крестьянамъ Калязинскаго уѣзда *деревни Дидеревой.*

12737. 1841 г. Января 20, по вступившему отъ исправляющаго должность Вологодскаго Гражданскаго Губернатора и записанному по настольному реэстру подъ № 267 слѣдственному дѣлу, объ отыскиваніи въ казенное вѣдомство *пустоши Аладьихи*, Кузьминская тожь, изъ владѣнія наслѣдника Коллежской Ассессорши *Суровцовой*, помѣщика *Аврамова.*

12738. 1841 г. Января 2, по вступившему изъ Витебской Гражданской Палаты и записанному по настольному реэстру подъ № 256 апелляціонному дѣлу, объ отыскиваніи крестьяниномъ Иваномъ *Тепляковымъ*, изъ владѣнія Ротмистра Франца *Лисовскаго*, по произхожденію изъ мѣщанства, свободы.

12739. 1840 г. Октября 18, по вступившему изъ Псковской Гражданской Палаты, по апелляціи Подпоручицы Анны *Нееловой* и записанному въ настольномъ реэстрѣ подъ № 194 дѣлу, о дачѣ сею Нееловою Подпоручицѣ Настасьѣ *Тимофеевой* на 2 крестьянскія семейства, по условію крѣпостнаго акта.

Войска Донскаго во Временное Черкаское Судное Начальство:

12740. Крестьянинъ умершаго Есаула Андрея *Ковалева* Иванъ *Козминъ*, по дѣлу, о раскрытіи принадлежности его Козмина владѣльцу Ковалеву, или наслѣдникамъ его.

Оренбургской Губерніи въ Палату Гражданскаго Суда въ Уфѣ.

12741. Чиновникъ 14-го класса Александръ *Пожидаевъ*, или его повѣренный, по дѣлу объ обидѣ, причиненной имъ Пожидаевымъ умершему унтеръ-офицеру Михайлѣ *Иванову* съ семействомъ.

12742. Служащій въ С. Петербургскомъ Дворянскомъ полку Александръ Васильевъ *Пустошкинъ*, или его повѣренный, по дѣлу, о искательствѣ женою

Анною *Меркуловою* съ дѣтьми, отъ услугъ умершей Подполковницы Марьи *Пустошкиной,* вольности.

Въ Пензенскую Палату Гражданскаго Суда.

12743. Владѣльцы: Гвардіи Корнетъ Павелъ *Охотниковъ*, Маіоръ и Кавалеръ Князь Александръ *Девлеткильдѣевъ*, Губернскій Секретарь Павелъ *Никульшинъ*, Коллежскіе Регистраторы: Василій *Ченышевъ*, Михайла *Петлинъ*, Владиміръ *Тарбѣевъ* и прочіе участвующіе въ дачѣ Пензенской Губерніи Керенскаго уѣзда *села Никольскаго,* или ихъ повѣренные, по дѣлу, о спорномъ у перваго съ послѣдними общественномъ выгонѣ, состоящемъ въ означенномъ селѣ

Въ Смоленскую Палату Гражданскаго Суда.

12744. Прапорщикъ Петръ *Сысоевъ*, Смоленскіе мѣщане Иванъ и Алексѣй *Галактіоновы*, 3-й гильдіи купецъ Иванъ *Арчаковъ*, Ротмистрша Марья *Трамбецкая*, Гражданина Алексѣя *Брагина*, Капитанъ Іосифъ *Лешевичъ*, наслѣдники Надворной Совѣтницы Анны *Пискаревой*, Титулярный Совѣтникъ Михайла *Длотовскій*, наслѣдники Смоленскаго Гражданина Павла *Головкина*, Коллежскій Совѣтникъ Петръ *Холодковскій*, Статская Совѣтница Екатерина *Булычева*, наслѣдники дворянина Ивана *Шенбеля*, наслѣдники Маіора Григорія *Каваліва*, Полковница Александра *Колечицкая*, наслѣдники Полковника Андрея *Энгельгардта*, купеческая жена Варвара *Филимонова*, Гвардіи Поручица Екатерина *Краснощокова-Красовская*, Смоленскіе мѣщане: Филиппъ, Николай, Павелъ и Иванъ *Симоновы*, Статскій Совѣтникъ Князь Андрей *Долгоруковъ*, опекунъ малолѣтныхъ *Вонлярлярскихъ*, Гвардіи Капитанъ и Кавалеръ Николай *Шупинскій*, Поручикъ Петръ, Капитанъ Василій, Коллежскій Совѣтникъ Степанъ, Капитанъ Сергѣй, Генералъ-Маіоръ Константинъ, Штабсъ - Ротмистръ Павелъ, Титулярный Совѣтникъ Семенъ, дѣвицы Прасковья и Марья *Веселовскіе*, Капитанъ Петръ, Подполковничьи дочери дѣвицы: Анна, Авдотья и Татьяна *Веселовскіе*, наслѣдники Штабъ-Лекаря 9-го класса Карла *Крауза*, Корнетъ Павелъ *Рачинскій*, Поручикъ Петръ *Веселовскій*, Коллежскій Секретарь Иванъ *Глуховскій*, Подполковница Харитинья *Эйлеръ*, Чиновникъ 5-го класса Павелъ *Шупинскій*, Смоленскіе мѣщане Иванъ и Александръ *Щедрины*, наслѣдники Смоленскаго мѣщанина Николая *Брагина*, наслѣдники 3-й гильдіи купца Степана *Текоцкаго* и купецъ Федоръ *Ражновъ*, или ихъ повѣренные, а въ случаѣ чьей либо изъ нихъ смерти, или продажи имѣній наслѣдники, или пріемники оныхъ, по дѣлу, о выгонныхъ города Смоленска земляхъ.

Таврической Губерніи въ Феодосійскій Уѣздный Судъ.

12745. Титулярный Совѣтникъ Харлампій *Ставрака* и Губернскій Секретарь Юрій *Ламбири*, по дѣлу, о поискуемыхъ помѣщицею Коллежскою Секретаршею

Гарефою *Ставракіевою* съ Капитана Николая *Зотова*, утаенныхъ якобы имъ въ бытность по имѣнію ея опекуномъ, всего 925 р. 7 к. деньгахъ.

Въ Ярославскій Уѣздный Судъ.

12746. Поручикъ Василій Львовъ *Кишкинъ*, или его повѣренный, по дѣлу, о найденной бывшимъ тамошняго совѣта дома призрѣнія ближняго помощника Надзирателя, Петромъ *Ивановымъ* золотой медали, принадлежащей ему Кишкину и о удовлетвореніи его Иванова за оное 3-ю частію.

Разрядъ III. О рѣшенныхъ въ Правительствующемъ Сенатѣ дѣлахъ и вызовѣ къ слушанію рѣшеній, послѣдовавшихъ въ судебныхъ мѣстахъ.

Вызываются къ слушанію рѣшеній по дѣламъ:

Вологодской Губерніи въ Никольскій Уѣздный Судъ.

12747. Наслѣдники Надворнаго Совѣтника Михайла Матвѣева *Булдакова*, или ихъ повѣренные, по дѣлу, объ оторванной стремленіемъ рѣки Юга землѣ.

Вологодской Губерніи въ общія присутствія Устюжскія Городовый Магистратъ и Уѣздный Судъ.

12748. Лальскій мѣщанинъ Иванъ Ивановъ *Горяиновъ*, или его повѣренный, по дѣлу, о взысканіи съ него крестьяниномъ Велико-Устюгской округи деревни Аленькина Андреемъ *Игумновымъ* по 2-мъ заемнымъ письмамъ денегъ 325 р. асс.

Въ Иркутскій Губернскій Судъ.

12749. Наслѣдники, умершаго Надворнаго Совѣтника и временнаго Московскаго купца Владиміра *Глазова*, по дѣлу, о искѣ Надворнымъ Совѣтникомъ Глазовымъ денегъ, съ бывшихъ кураторовъ въ конкурсѣ несостоятельнаго должника *Кузнецова*, за упущенія допущенные ими по управленію дѣлами конкурса.

Въ Кавказскій Областный Судъ.

12750. Душеприкащикъ г. *Безкровнаго*, Коллежскій Ассессоръ Константинъ *Торгашевъ*, или ихъ повѣренный, по дѣлу, объ отыскиваемомъ изъ имѣнія умершаго Генералъ-Маіора Алексѣя *Безкровнаго* женою его, а за смертію ея душеприкащикомъ ея Коллежскимъ Секретаремъ *Дискимъ* приданомъ, полученномъ ею при выходѣ за Безкровнаго въ замужство отъ родителей своихъ помѣщиковъ *Захаржевичъ-Капустянскихъ*, заключающемся въ эки-

пажахъ, овцахъ, носильномъ платьѣ, мебели, дворовыхъ людяхъ и наличныхъ деньгахъ.

Въ Казанскій Городовый Магистратъ.

12751. Нижегородскій купецъ Гаврила Федоровъ *Пачкуновъ*, или его повѣренный, по дѣлу, о взысканіи ему Пачкунову съ несостоятельнаго должника Казанскаго Почетнаго Гражданина Климента *Бердникова*, недоплаченныхъ за купленный у онаго Пачкунова овесъ, денегъ 8,711 р. 18½ к. и убыточныхъ до 3,000 р.

Казанской Губерніи въ Тетюшскій Уѣздный Судъ.

12752. Первыхъ двухъ деревень повѣренные, по дѣлу, о завладѣніи у жителей *деревень другой Иштеряковой и Избахтиной*, обывателями *деревни Атабаевой, Анкиба тожъ*, мельницы, отданной въ 12-ти лѣтнее содержаніе крестьянамъ Свіяжскаго уѣзда села Подберезья Кирилѣ Дмитріеву *Рыжеву* и Ильѣ *Осипову*.

Въ Костромскую Палату Гражданскаго Суда:

12753. Подпоручица Анисья Антонова *Перфильева*, Подпоручикъ Герасимъ Петровъ *Френевъ* и Надворный Совѣтникъ Алексѣй Павловъ *Вицъ*, или ихъ повѣренные, по дѣлу, о спорномъ духовномъ завѣщаніи, составленномъ Подпоручицею Прасковьею *Френевою*, въ пользу мужа своего означеннаго г. Френева на недвижимое имѣніе, состоящее Кологривскаго уѣзда въ числѣ 8 мужескаго пола душъ.

12754. Галичская помѣщица Ирина Иванова жена *Макарова* и Маіоръ Николай Петровъ *Воропановъ*, или ихъ повѣренные, по дѣлу, о взысканіи имъ Воропановымъ съ нея Макаровой, за проданную дѣвку Василису Козмину, которой въ послѣдствіи по распоряженію Костромскаго Губернскаго Правленія предоставлена свобода, денегъ 150 р. асс.

12755. Галичскіе мѣщане Андрей Ивановъ *Сотниковъ*, Сергѣй Васильевъ *Вакоринъ* и Московскіе, купецъ Иванъ Іоанновъ *Ошурковъ* и мѣщанинъ Василій Саввинъ *Ласточкинъ*, или ихъ повѣренные, по дѣлу, о 2-хъ векселяхъ на 1,000 р. представленныхъ Сотниковымъ въ обезпеченіе претензіи, вступившей на него отъ Вакорина, дошедшихъ Сотникову по надписямъ отъ разныхъ лицъ.

Оренбургской Губерніи въ Стерлитамакскій Уѣздный Судъ.

12756. Повѣренные *Кагинскаго и Авзянопетровскаго заводовъ*, по дѣлу, о сносѣ 2-хъ домовъ и 2-хъ магазиновъ, устроенныхъ Авзянопетровскимъ и Кагинскимъ заводами на землѣ казаковъ *Табынской станицы*.

В Пермскую Межевую Контору.

12757. Повѣренные, кромѣ Князей *Голицыныхъ* и *Ощепкова*, по спорному дѣлу, о земляхъ дачъ Пермскаго уѣзда *селъ Верхнихъ и Нижнихъ Чусовскихъ Городковъ*, общаго владѣнія Графа и Графини *Строгоновыхъ*, Князей *Голицыныхъ*, Княгини *Бутеро* и гг. *Всеволожскаго* и *Лазаревыхъ*, Чусовской экономической волости казенныхъ крестьянъ, и села Троицкаго, единственнаго владѣнія Князей Голицыныхъ.

Въ Таврическую Палату Гражданскаго Суда.

12758. Владѣльцы земли Евпаторійскаго уѣзда при деревнѣ Чокракъ, вдова Генералъ отъ Инфантеріи Марфа Евстафіевна *Рудзевичева* и наслѣдница умершаго Коллежскаго Совѣтника *Туманова* дочь его Княгиня *Абамеликова*, или ихъ повѣренные, по дѣлу, объ отыскиваніи казною земли Евпаторійскаго уѣзда при *деревнѣ Чекракъ*.

12759. Владѣльцы земли Евпаторійскаго уѣзда при деревнѣ Арапъ Мурзы: Сманлъ, Абдуреимъ, Абдій и Зіядинъ *Арапскіе*, по дѣлу, объ отыскиваемой Таврическимъ Магометанскимъ Духовнымъ Правленіемъ въ принадлежность вакуфа земли количествомъ 75 зановъ, при той деревнѣ Арапъ состоящей.

Тобольской Губерніи въ Ишимскій Окружный Судъ.

12760. Подполковникъ Алексѣй *Лукинъ* и Титулярная Совѣтница Анна Васильева *Долгова*, по дѣлу, о неправильномъ владѣніи дворовыми людьми, уволеннымъ отъ службы, Сибирскаго линейнаго казачьяго войска, Подполковникомъ Алексѣемъ Лукинымъ.

Въ Тульскую Палату Гражданскаго Суда.

12761. Гвардіи Прапорщица Александра Григорьева *Соковнина*, Коллежская Совѣтница Степанида Сергѣева *Тургенева*, Штабсъ-Ротмистръ Дмитрій Матвѣевъ *Щелинъ*, Подпоручикъ Алексѣй Ивановъ сынъ *Ивановъ* и однодворцы Крапивенской округи деревни Воздримой, Петръ Максимовъ, Власъ Даниловъ, Дементій Васильевъ, Алексѣй Федоровъ, Харитонъ Тимофеевъ, Петръ Матвѣевъ, Степанъ Федосѣевъ, Козма Ивановъ, Козма Максимовъ, Иванъ Степановъ, Алексѣй Васильевъ, Михайла Макаровъ, Михайла Васильевъ, Степанъ Прохоровъ, Петръ Михайловъ, Степанъ Петровъ, Иванъ Федоровъ *Растовцевы*, и Тимофей Дмитріевъ *Бѣлолибскій*, по дѣлу, возвращенному при Указѣ изъ Правительствующаго Сената 8 Департамента, о размежеваніи земель Крапивенской округи по деревнѣ Воздримой.

Ярославской Губерніи въ Романово-Борисоглѣбскій Уѣздный Судъ.

12762. Подполковникъ Иванъ Михайловъ и жена его Марья Николаева *Трапезниковы*, Надворный Совѣтникъ и Кавалеръ Павелъ Сергѣевъ, жена его Прасковья Николаева и дочь ихъ дѣвица Елисавета *Шишкины*, Маіорша Княги-

ня Прасковья Сергѣевна *Вяземская,* Коллежская Регистраторша Екатерина Лукина *Иванова,* Коллежскій Регистраторъ Иванъ Николаевъ сынъ *Николаевъ,* изъ дворянъ дѣвицы: Александра Николаева *Майкова,* Софья Николаева *Степанова,* Ольга Иванова *Назимова,* Подпоручикъ Иванъ Николаевъ *Касаткинъ,* Статскій Совѣтникъ Василій Петровъ *Толбухинъ,* Романово-Борисоглѣбскій купецъ Егоръ Андреевъ *Сущевъ,* изъ дворянъ дѣвица Александра Францева *Керрестури,* Поручица Емилія Крестьянова *Карассъ,* изъ дворянъ однодворецъ Александръ Алексѣевъ *Борейковъ,* наслѣдники Провинціальной Секретарши Анны Петровой *Протопоповой,* изъ дворянъ дѣвица Екатерина Карпова *Валеріанъ,* Коллежскій Совѣтникъ Сергѣй Матвѣевъ *Соймоновъ,* Флота Лейтенантша Ольга Васильева *Курманалѣева,* Чиновникъ 8-го класса Евграфъ Степановъ *Сахаровъ,* Подполковникъ Дмитрій Петровъ и жена его Любовь Алексѣева *Стремоуховы,* Коллежская Совѣтница Екатерина Александрова *Мосхвина,* Статскій Совѣтникъ Иванъ Дмитріевъ *Орловъ,* Коллежскій Ассесоръ Иванъ Ивановъ *Миллеръ,* Губернская Секретарша Марья Андреева *Варапаева,* иностранецъ Иванъ Петровъ *Буржца,* Полковникъ Павелъ Аполлоновъ *Соколовъ* и жена его Александра Яковлева, Корнетша Варвара Иванова *Михайлова,* Титулярная Совѣтница Прасковья Иванова *Кочетова,* Коллежская Секретарша Еликанида Дмитріева *Алѣева,* дочь Бригадира дѣвица Наталья Николаева *Окулова,* изъ дворянъ дѣвица Елисавета Павлова *Окулова,* Гвардіи Поручикъ Михайла Николаевъ и жена его Анна Павлова *Окуловы,* Титулярный Совѣтникъ Иванъ Матвѣевъ *Поспѣловъ,* Надворный Совѣтникъ Акимъ Петровъ *Татариновъ,* Московская мѣщанка Ольга Алексѣева *Сугорова,* Коллежскій Ассесоръ Степанъ Петровъ *Колмогоровъ,* Генералъ-Маіоръ Аполлонъ Ильичъ *Бибиковъ,* Статскій Совѣтникъ Владиміръ Ильинъ *Андронниковъ,* вольно-отпущенный крестьянинъ Семенъ *Егоровъ,* Романово-Борисоглѣбскіе мѣщане Григорій Ивановъ *Бѣлоносовъ,* Агафья *Яковлева,* крестьянинъ г. Варенцова Ефимъ *Нестеровъ* и вольно-отпущенная женка Аграфена *Ильина,* или ихъ повѣренные, по дѣлу, о взысканіи ими съ Коллежскаго Совѣтника Павла Елизарова *Зорина,* по заемнымъ письмамъ денегъ.

Ярославской Губерніи въ Романово-Борисоглѣбскій Городовый Магистратъ.

12763. Кредиторы несостоятельнаго должника мѣщанина *Дехтярева,* С. Петербургскій купецъ Логинъ *Миллеръ,* Надворный Совѣтникъ Николай Ивановъ *Селифонтовъ,* Романово-Борисоглѣбскіе купцы Егоръ Андреевъ *Сущевъ,* Козма Алексѣевъ *Салтыковъ* и мѣщане Тимофей *Соколовъ,* Семенъ и Иванъ Ефимовы *Дехтяревы,* Колязинская мѣщанская жена Фомаида *Соболева,* Генералъ-Маіоръ Яковъ Ивановичъ *Дедюлинъ,* Маіоръ Егоръ Романовъ *Наткинъ,* изъ дворянъ дѣвица Надежда Федорова *Панова,* кураторы конкурса учрежденнаго надъ должникомъ *Голубинымъ,* или ихъ повѣренные, по дѣлу о долгахъ, лежащихъ на означенномъ мѣщанинѣ Дехтяревѣ.

Ярославской Губерніи въ Угличскій Уѣздный Судъ.

12764. Изъ дворянъ дѣвица Анна Иванова и Поручикъ Василій Ивановъ *Змѣевы*, по дѣлу, о учиненіи разныхъ кредитныхъ актовъ, сдѣланныхъ дѣвицею Змѣевою, во время разсудка съ изступленіемъ ума, въ теченіи 7 лѣтъ съ 1822 по 1829 г.

Ярославской Губерніи въ Ярославскій Уѣздный Судъ.

12765. Тульскій мѣщанинъ Андрей *Перлановъ*, купеческая жена Александра, мужъ ея Василій *Матвѣевскіе* и Титулярный Совѣтникъ Корнилій *Чепежновъ*, или ихъ повѣренные, по дѣлу, о взысканіи ими съ Коллежскаго Регистратора Алексѣя Мартынова *Турчанинова* денегъ.

Разрядъ IV. О людяхъ, показавшихъ себя неимущими внесть деньги, положенныя за перенось дѣла.

Объявили себя неимущими:

Въ Черкаскомъ Окружномъ Судномъ Начальствѣ.

12766. Повѣренный города Ново-Черкаска урядницкой жены Ефимьи и сына ея урядника Ивана *Мельниковыхъ*, казакъ Игнатъ *Мельниковъ*, по дѣлу, о нанесенной вѣрителями его уряднику Кирилѣ и женѣ его *Садчиковымъ*, боемъ обидѣ.

Вологодской Губерніи въ Устюжскомъ Уѣздномъ Судѣ.

12767. Отставный рядовый Филипъ *Воронинъ*, по дѣлу, объ отыскиваемой имъ Воронинымъ въ крѣпостное свое владѣніе по духовно-завѣщательному письму въ деревнѣ Буковѣ земли, находящейся съ давнихъ лѣтъ въ общественной развертѣ, и рѣшительнымъ опредѣленіемъ Уѣзднаго Суда по недоказательству на право принадлежности ему Воронину отказано.

Въ Воронежской Палатѣ Гражданскаго Суда.

12768. Бирюченскаго уѣзда села Верхнепокровскаго и деревни Бабкиной однодворцы: Антонъ и Иванъ *Савины*, Иванъ и Игнатъ *Моняхины*, по дѣлу, объ отдѣленіи ихъ землею отъ помѣщиковъ особо по Верхнепокровской и Бабкинской дачѣ.

Въ общихъ Вятскихъ Уѣздномъ Судѣ и Городовомъ Магистратѣ присутствіяхъ.

12769. Титулярная Совѣтница Марья *Жирухина*, по дѣлу, о взысканіи ею Жирухиною съ Вятскаго мѣщанина Павла *Пойлова*, по заемному письму денегъ асс. 230 р.

Въ Астраханской Палатѣ Уголовнаго и Гражданскаго Суда.

12770. Иностранецъ Александръ *Залбергъ*, по дѣлу, о взысканіи Подполковницею Пульхеріею *Мартьяновою* съ Католика Осипа *Цоцхалова*, по условію за садъ и кирпичные сараи 2,000 р. асс.

Бессарабской Области въ Кишиневскомъ Городовомъ Магистратѣ.

12771. Тамошній житель Лейба Ицковъ *Шварцманъ*, по дѣлу, о поискуемой имъ Шварцманомъ изъ владѣнія тамошняго же жителя уже умершаго Гершка Мордковича *Рейтаха* лавкѣ, состоящей на новомъ базарѣ Областнаго города Кишинева.

Казанской Губерніи въ общихъ присутствіяхъ Спаскихъ Городовой Ратуши и Уѣздномъ Судѣ.

12772. Чистопольскій мѣщанинъ Мухамедіаръ Ашиневъ *Уразгильдѣевъ*, по дѣлу, о денежномъ взысканіи въ удовлетвореніе наслѣдниковъ умершихъ, Коллежскаго Совѣтника *Фика* и Казанскаго 3-й гильдіи купца *Орлова*.

Въ Нижегородской Гражданской Палатѣ.

12773. Нижегородской Губерніи Семеновскаго уѣзда, *деревни Шершевой*, свободныхъ хлѣбопашцевъ повѣренный той же деревни крестьянинъ Андреянъ Алексѣевъ *Сухаревъ*, по дѣлу, объ отмежеваніи Землемѣромъ *Жилевичемъ*, Мануфактуръ Совѣтнику Ивану Степанову *Пятову*, купленной имъ съ публичныхъ торговъ земли въ мѣстахъ, принадлежащихъ будто бы не ему, а свободнымъ хлѣбопашцамъ деревни Шершевой, всего 78 дес. 1615 саж.

Въ Орловской Палатѣ Гражданскаго Суда.

12774. Однодворецъ Карачевской Стрѣлецкой слободы Дмитрій Григорьевъ *Рудаковъ*, по дѣлу, о взысканіи имъ съ потомственнаго и Почетнаго Гражданина Васильковскаго 1-й гильдіи купца Антона Николаева *Трофимова* денегъ.

12775. Дмитровскій мѣщанинъ Иванъ Степановъ *Ближенскій*, по дѣлу, о подтопѣ мельницы Графа Григорья *Кушелева*, таковою же вновь имъ Ближенскимъ выстроенною на рѣкѣ Сощерицѣ и о примкнутіи плотины къ берегу Надворнаго Совѣтника Николая *Красовскаго*.

Въ Тобольскомъ Губернскомъ Судѣ.

12776. Тюменская мѣщанская жена Наталья *Шапошникова*, по дѣлу, о наслѣдственномъ имѣніи со свекровью ея мѣщанкою Дарьею и сыномъ ея Владиміромъ *Шапошниковыми*.

Разрядъ V. О несостоятельныхъ должникахъ, торговыхъ людяхъ.

Въ образномъ объявленіи, приложенномъ при XI томъ свода законовъ, приложеніе XXIII, № 2-го общая публикація о торговой несостоятельности людей, заключаетъ въ себѣ слѣдующее: „въ слѣдствіе сего Присутственныя мѣста и Начальства благоволятъ: 1-е, наложить запрещенія на имѣнія недвижимое должника и аресты на движимыя, буде таковыя въ ихъ вѣдомствѣ находятся; 2-е, сообщить (*въ тѣ Присутственныя мѣста, отъ коихъ публикуется*) о своихъ требованіяхъ на несостоятельнаго должника, или о суммахъ, слѣдующихъ ему отъ оныхъ мѣстъ и Начальствъ. Частныя же лица имѣютъ объявить (*тѣмъ Присутственнымъ мѣстамъ*:) 1-е, о долговыхъ требованіяхъ своихъ на несостоятельнаго и о суммахъ ему должныхъ, хотя бы тѣмъ и другимъ еще и сроки къ платежу не наступили; 2-е, о имѣніи несостоятельнаго находящемся у нихъ въ сохраненіи, или закладѣ и обратно о имуществѣ, отданномъ несостоятельнаго на сохраненіе или подъ закладъ. Объявленіе сіе должно быть учинено, считая отъ дня напечатанія сихъ публикацій въ настоящихъ вѣдомостяхъ въ 3-й разъ въ нижеслѣдующіе сроки: 1-е, жительствующими въ томъ же городѣ, въ теченіи 2-хъ недѣль; 2-е, жительствующими въ другихъ мѣстахъ Имперіи, въ продолженіи 4-хъ мѣсяцовъ, и 3-е, заграничными не позже одного года.„ На семъ основаніи публикуется:

12777. Отъ Московскаго Коммерческаго Суда, 1841 г. Мая 15-го дня, по опредѣленію онаго, Звенигородскій 3-й гильдіи купецъ Александръ Ивановъ *Михѣевъ*, объявленъ несостоятельнымъ должникомъ.

12778. Отъ Московскаго Коммерческаго Суда, 1841 г. Мая 15-го дня, по опредѣленію онаго, Московскій мѣщанинъ Іона Петровъ *Саврасовъ*, объявленъ несостоятельнымъ должникомъ.

12779. Отъ общаго присутствія Казанскихъ Городоваго Магистрата и Уѣзднаго Суда, 1841 г. Февраля 22, по опредѣленію оныхъ, умершій Казанскій купецъ Гаврила Петровъ *Жадинъ*, объявленъ несостоятельнымъ должникомъ.

12780. Отъ общаго присутствія Казанскихъ Городоваго Магистрата и Уѣзднаго Суда, 1841 г. Марта 6, по опредѣленію оныхъ, умершій Казанскій купецъ Иванъ Ивановъ *Бейеръ*, объявленъ несостоятельнымъ должникомъ.

Разрядъ VI. О несостоятельныхъ разнаго сословія должникахъ, непринадлежащихъ къ торговому званію.

(Публикаціи нѣтъ.)

Разрядъ VII. Объ избранныхъ кураторахъ, объ открытіи конкурсовъ, долговыхъ коммиссій, о непризнаніи банкротами и проч.

12781. Конкурсное управленіе, учрежденное по дѣламъ несостоятельнаго должника, умершаго Казанскаго 3-й гильдіи купца Гаврила Петрова *Жадина*, получивъ утвержденіи отъ Казанскаго Городоваго Магистрата, открыло прошлаго 21 Марта 1841 г. засѣданія въ города Казани въ домѣ, принадлежащемъ должнику *Жадину*, 2-й части въ 2-мъ кварталѣ по Сѣнной улицѣ; о чемъ и извѣщаетъ всѣхъ, кому сіе вѣдать надлежитъ.

12782. Конкурсное управленіе, учрежденное въ городѣ Казанѣ по долгамъ несостоятельнаго должника Казанскаго мѣщанина Дмитрія Матвѣева *Протопопова*, получивъ утвержденіе отъ Казанскаго Городоваго Магистрата, открыло прошлаго 26 Марта 1841 г. свои засѣданія въ городѣ Казанѣ въ домѣ Елабужской купеческой жены Александры *Өирстовой*, состоящей въ 3-й части города Казани; о чемъ и извѣщаетъ всѣхъ, кому сіе вѣдать надлежитъ.

12837. Конкурсное управленіе, учрежденное по дѣламъ несостоятельнаго должника Чебоксарскаго мѣщанина Ивана Андреева *Короткова*, получивъ утвержденіе отъ Чебоксарскаго Городоваго Магистрата, открыло прошлаго Марта 17 числа 1841 г. свои засѣданія въ городѣ Чебоксарахъ въ домѣ, принадлежащемъ предсѣдателю конкурса Коллежскому Ассессору Андрею *Лебедеву*; о чемъ и извѣщаетъ всѣхъ, кому сіе вѣдать надлежитъ.

Разрядъ VIII. О вызовѣ наслѣдниковъ къ полученію наслѣдства, также кредиторовъ и должниковъ къ расчетамъ.

Вызываются къ явкѣ, первые съ доказательствами о правѣ наслѣдія, вторые съ долговыми актами, а послѣдніе съ платежемъ денегъ:

Вятской Губерніи въ Котельническій Уѣздный Судъ.

12784. Наслѣдники, Котельническаго уѣзда села Деровскаго Троицкой церкви просфорницы умершаго тогожъ села Священника Андрея *Зубарева* жена Прасковья Леонтьева безъдѣтная, къ движимому и недвижимому имѣнію, заключающемуся: недвижимому въ деревянномъ домѣ, съ принадлежащими къ оному службами, состоящемъ при означенномъ селѣ; а движимому въ разномъ платье, мебели, скотѣ, птицахъ, наличномъ капиталѣ, въ узаконенный 764 ст. X т. св. граж. зак. срокъ.

Оренбургской Губерніи въ Бугульминскій Уѣздный Судъ.

12785. Наслѣдники къ имѣнію, оставшемуся послѣ смерти Губернскаго Секретаря Льва Николаева *Иванова*, заключающемуся въ движимости и денежномъ капиталѣ, кромѣ имѣющаго въ виду наслѣдника Чиновника 14-го класса Николая Николаева *Иванова*, а равно и кредиторы, въ постановленный законами срокъ.

Таврической Губерніи въ Карасубазарскую Городовую Ратушу.

12786. Кредиторы и наслѣдники, умершаго Карасубазарскаго 3-й гильдіи купеческаго сына Шмуля *Сокольскаго*, кромѣ имѣющихся уже на лицо, какъ то: наслѣдниковъ 2-хъ братьевъ умершаго Берка и Менделя и кредиторовъ Карасубазарскаго купца Саркиза *Киспоева*, мѣщанина Калуста *Коџазова*, купеческаго сына Калуста *Мурзаева* и Карасубазарскаго мѣщанина Гершки *Струзера*, въ узаконенный срокъ.

Ярославской Губерніи въ Мышкинскій Уѣздный Судъ.

12787. Наслѣдники, послѣ діаконской Мышкинскаго Успѣнскаго собора жены Аграфены Лукиной *Моревой*, кромѣ объявившаго себя таковымъ Мышкинскаго мѣщанина Ивана Гаврилова *Черницына*, на право наслѣдованія оставшимся послѣ ея имѣніемъ, состоящемъ въ городѣ Мышкинѣ въ кварталѣ, заключающемся въ деревянномъ домѣ, въ положенный X т. св. зак. гражд. 764 ст. срокъ.

Ярославской Губерніи въ Пошехонскій Городовый Магистратъ.

12788. Кредиторы и должники, Пошехонской мѣщанской жены Прасковьи Ивановой, равно и мужа ея мѣщанина Артамона Васильева *Зимичевыхъ*, въ положенные т. X зак. граж. 785 и 2301 ст. сроки.

Разрядъ IX. О сыскѣ людей, которые должны быть представлены къ суду, независимо отъ ихъ воли по всѣмъ родамъ судопроизводства, въ томъ числѣ о сыскѣ людей бѣглыхъ. (Публикаціи нѣтъ.)

Разрядъ X. О пойманныхъ бродягахъ и о такихъ бѣглыхъ людяхъ, которыхъ извѣстно званіе и прежнее жительство.

Орловской Губерніи отъ Сѣвскаго Земскаго Суда, на основаніи св. зак. т. XIV уст. о паспор. и бѣглыхъ ст. 385-й публикуется:

12789. Прошлаго г. Іюня 28, въ тамошнемъ уѣздѣ пойманъ съ фальшивымъ билетомъ человѣкъ и по допросамъ показалъ, что зовутъ его Михонъ Юре-

вичъ, 40 лѣтъ, изъ Поляковъ, грамотѣ незнаетъ, урожевецъ Витебской Губерніи г. Шавельска помѣщика Шеметъ-Маршалка крѣпостной, родственниковъ же, равно знакомыхъ никого тамъ неимѣетъ, и что онъ назадъ тому 20 лѣтъ, онымъ помѣщикомъ за бродяжество и чинимыя имъ многократные воровства, отданъ въ военную службу въ бродяжную команду, находящуюся въ г. Вильнѣ на всегдашней городской работѣ, изъ коей назадъ тому уже 10 лѣтъ бѣжалъ; въ слѣдствіе чего забираемы были онымъ Судомъ съ Виленскою Градскою Полицею и Шавельскими Градскою Полиціею и Земскимъ Судомъ справки, только по полученіи отъ оныхъ отвѣтовъ показанія его оказалось ложными, то по сему оный Судъ признавъ его за бродягу, имѣетъ препроводить его вмѣстѣ съ дѣломъ для сужденія его къ законному разсмотрѣнію въ Сѣвскій Уѣздный Судъ, 2 арш. 4½ верш. волоса на головѣ, бровяхъ и усахъ свѣтлорусые, носъ, ротъ и подбородокъ умѣренные, лѣвая рука отъ природы сухая.

12790. Прошлаго 1839 г. Ноября 12, въ тамошнемъ уѣздѣ пойманъ за неимѣніе письменнаго вида неизвѣстный человѣкъ, по допросамъ показалъ, что зовутъ его Николай Савельевъ Семериковъ, 21 г. вѣры Грекороссійской, грамотѣ неумѣетъ, уроженецъ Пермской Губерніи Красноуфимскаго уѣзда деревни Лебяжей изъ экономическихъ крестьянъ, гдѣ имѣетъ отца Василья и мать Марфу, братьевъ Фрола и Наума и жену Екатерину, и что онъ въ 1836 г. неприпомнитъ, котораго мѣсяца отданъ въ военную службу, поступилъ прямо въ Костромскій внутренній гарнизонный баталіонъ, изъ коего въ 1837 г. бѣжалъ и за побѣгъ былъ въ ономъ судомъ и наказанъ шпицъ-рутенами чрезъ 500 человѣкъ одинъ разъ, и оставленъ на службѣ, послѣ сего 1839 г. въ Іюлѣ мѣсяцѣ съ квартиры въ г. Костромѣ состоящей опять изъ онаго баталіона бѣжалъ; въ слѣдствіе чего забираемы были онымъ Судомъ съ Командиромъ Костромскаго внутренняго гарнизоннаго баталіона, Красноуфимскимъ Земскимъ Судомъ и 1-мъ казачьимъ Оренбургскимъ полкомъ справки, только по полученіи отъ нихъ отвѣтовъ вовсе показаніе его оказалось ложными, то по сему оный Судъ признавъ его за бродягу, имѣетъ препроводить вмѣстѣ съ дѣломъ для сужденія его къ законному разсмотрѣнію въ Сѣвскій Уѣздный Судъ, 2 арш. 6 верш. глаза свѣтлокаріе, волоса на головѣ и усахъ русые, носъ, ротъ и подбородокъ посредственные, лицемъ чистъ.

12791. Прошлаго 1839 г. Августа 22, приставъ 1-го стана тамошняго уѣзда Писаревъ, при рапортѣ представилъ въ оный Судъ пойманныхъ за безписьменность съ покраденными вещами двухъ бродягъ, которые въ отобранныхъ отъ нихъ допросахъ показали: 1-й зовутъ его Тамасъ Сабостіановъ Галковскій, 38 лѣтъ, Католическаго вѣро-исповѣданія, уроженецъ какъ слышалъ Голиціи за Варшавою, разстояніемъ въ 24 миляхъ, деревни Яворки Сѣдловскаго уѣзда, гдѣ дома и никакихъ родственниковъ не имѣлъ и никого тамъ незнаетъ, ибо находился по разнымъ мѣстамъ въ бродяжничествѣ, и что прежде сего года за два изъ мѣста жительства бѣжалъ и находился

въ Краковѣ, при возвращеніи оттоль въ Царство Польское за бродяжество взятъ въ военную службу прошлаго 1838 г. осенью и препровожденъ въ г. Кіевъ, гдѣ по обмундировкѣ соединенъ съ партіею рекрутъ назначенныхъ въ Грузію, а 1839 г. отправленъ въ городъ Переясловъ, но недоходя онаго на дорогѣ ночью съ товарищами въ той же партіи бывшими Поляками Миханомъ и Мальностомъ бѣжали съ намѣреніемъ возвратится на свою родину; 2-й Михаиъ Юзовъ Невѣдомскій, вѣры Католической, Прусской подданный, уроженецъ г. Любова, но въ ономъ дома и родственниковъ неимѣлъ и никого тамъ незнаетъ, ибо жилъ тамъ временно, а болѣе таскался по разнымъ мѣстамъ, грамотѣ неумѣетъ и что онъ 1838 г. осенью пошелъ изъ своего г. за границу въ Польшу на ярморку, но лишь перешелъ границу стражею схваченъ и препровожденъ въ Кіевъ и тамъ соединенъ съ партіею отправленъ въ Грузію, и недоходя до Переяслова на дорогѣ съ четырьмя товарищами бѣжалъ; въ слѣдствіе чего о справедливости показаній ихъ забирались онымъ Судомъ съ Командиромъ Переясловской инвалидной команды, съ Переяславскимъ Земскимъ Судомъ и Кіевскимъ гарнизоннымъ баталіономъ справки, но по полученіи отъ нихъ отвѣтовъ показанія ихъ оказались ложными, то по сему оный Судъ ихъ яко бродягъ вмѣстѣ съ дѣломъ имѣетъ препроводить къ законному разсмотрѣнію въ Сѣвскій Уѣздный Судъ; примѣтами же они: Галковскій 2 арш. 5 верш. тѣло-сложенія плотнаго, лицемъ бѣлъ, глаза сѣрые, носъ прямъ, волоса на головѣ русые и нѣсколько курчавые, усы свѣтлорусые, 38 лѣтъ; Невѣдомскій 2 арш. 3 верш. тѣло-сложенія плотнаго, лицемъ смуглъ, глаза сѣрые, носъ прямъ, волоса на головѣ и усахъ черные, 45 лѣтъ.

12792. Прошлаго г. Марта 16 явившійся въ оный Судъ неизвѣстный человѣкъ въ присутствіи показалъ, что зовутъ его Фридрихъ Вильгельмовъ Лингельфельдъ, 23 лѣтъ, грамотѣ читать и писать по Саксонски умѣетъ, а по Руски нѣтъ, Саксонскій подданный, прошлаго 1838 г. въ Апрѣлѣ мѣсяцѣ неприпомнитъ котораго числа прибывши изъ Саксоніи въ г. С. Петербургѣ, для пріисканія себѣ мѣста къ занятію распродажею винныхъ напитковъ, предъявилъ въ Канцеляріи г. Военнаго Губернатора, выданный ему изъ Саксоніи билетъ, который по записаніи въ книгу, ему возвращенъ былъ и онъ нанялся въ большой Садовой улицѣ у купца изъ Нѣмцовъ Андрея Иванова Гуссара, проживши у него годъ и 10 мѣсяцовъ получилъ отъ роднаго брата своего Андрея Вильгельмова въ г. Одессѣ живущаго письмо, о прибытіи его къ нему для торговли его виноградными напитками, которыми онъ тамъ занимается, почему на свободный проходъ и спросилъ въ Канцеляріи же Военнаго Губернатора въ Февралѣ мѣсяцѣ билетъ и отправился съ онымъ къ назначенному брату, слѣдуя же по пути, когда пришелъ въ тамошній уѣздъ, гдѣ близъ Усожскихъ постоялыхъ дворовъ на большой дорогѣ предъ вечеромъ неизвѣстные ему 3 человѣка ограбили у него чемоданъ коженый, съ имѣвшимся въ немъ одѣяніемъ, деньгами и съ помянутыми 2-мя билетами, о каковой обидѣ объявлялъ онъ на пути при ночлегѣ въ Швечиковыхъ постоялыхъ дворахъ хо-

зпевамъ; въ слѣдствіе чего о открытіи и преслѣдованіи виновныхъ въ ограбленіи его, здѣланы были онымъ Судомъ всѣ законныя распоряженія и производилось слѣдствіе какъ въ Сѣвскомъ, такъ и Дмитровскомъ уѣздахъ, но никакихъ слѣдовъ, чтобы показаніе его было справедливымъ и виновныхъ въ ограбленіи неоткрылось; почему оный Судъ забиралъ еще справки отъ С. Петербургской Управы Благочинія и Одесской Градской Полиціи, только за полученіемъ и отъ нихъ увѣдомленія, показаніе его также неподтвердилось; почему оный Судъ признавъ его за бродягу, имѣетъ препроводить вмѣстѣ съ дѣломъ къ законному разсмотрѣнію въ Сѣвскій Уѣздный Судъ, 2 арш. $8\frac{5}{8}$ верш. волоса, на головѣ и бровяхъ русые, курчавые, носъ продолговатъ, прямъ, лицемъ чистъ.

12793. Екатеринославской Губерніи взяты за неимѣніе письменныхъ видовъ люди, Кондратъ Лисенко, 2 арш. 4 верш. волоса на головѣ и бровяхъ темнорусые, глаза сѣрые, носъ продолговатъ, ротъ умѣренный, подбородокъ круглый, вообще лице круглое, мало-рябоватое, 35 лѣтъ; Василій Жихаревъ, 2 арш. $6\frac{7}{8}$ верш. волоса на головѣ и бровяхъ свѣтлорусые, глаза свѣтлокаріе, носъ и ротъ умѣренные, подбородокъ круглый, вообще лице продолговатое, на шеи родимая бородавка, 35 лѣтъ; Павелъ Ивановъ, 2 арш. $4\frac{5}{8}$ верш. волоса и брови русые, глаза сѣрые, носъ и ротъ умѣренные, подбородокъ круглый, вообще лице круглое, мало-рябоватое, 28 лѣтъ; Потапъ Матвѣевъ, лицемъ чистъ, подбордокъ круглый, ротъ умѣренный, носъ островатъ, глаза сѣрые, брови свѣтлорусые, волоса русые, 25 лѣтъ; Игнатъ Кравченко, 2 арш. $7\frac{5}{8}$ верш. волоса и брови русые, глаза голубые, носъ и ротъ умѣренные, подбородокъ круглый, вообще лице чистое, продолговатое, особые примѣты, ниже поясницы шрамъ и на лѣвой пахѣ черное пятно, 20 лѣтъ; Михайла Колесниченко, 2 арш. $6\frac{6}{8}$ верш. волоса на головѣ и бровяхъ черные, глаза каріе, носъ и ротъ умѣренные, подбородокъ круглый, вообще лице чистое, круглое, 27 лѣтъ; Григорій Похилка, 2 арш. $5\frac{5}{8}$ верш. волоса на головѣ и бровяхъ свѣтлорусые, глаза сѣрые, носъ продолговатъ, ротъ умѣренный, подбородокъ круглый, вообще лице чистое, круглое, 27 лѣтъ; Иванъ Цыбулька, 2 арш. $5\frac{5}{8}$ верш. волоса и брови темнорусые, глаза сѣрые, носъ кирповатъ, ротъ умѣренный, подбородокъ круглый, вообще лице чистое, круглое, 34 лѣтъ; Іосифъ Памохъ, 2 арш. $6\frac{5}{8}$ верш. волоса на головѣ и бровяхъ русые, глаза сѣрые, носъ мало продолговатъ, ротъ умѣренный, подбородокъ круглый, вообще лице смугловатое, худощавое, 25 лѣтъ; Иванъ Падченко, онъ же и Садовый, 2 арш. $5\frac{6}{8}$ верш. волоса на головѣ темнорусые, брови русые, глаза каріе, носъ продолговатъ, ротъ умѣренный, подбородокъ круглый, вообще лице продолговатое, смугловатое, на спинѣ 5 родимыхъ черныхъ бородавокъ, а на кульшахъ бѣлые шрамы, 24 лѣтъ; Козма Иваненко, 2 арш. $4\frac{6}{8}$ верш. волоса на головѣ темнорусые, брови русые, глаза свѣтло-сѣрые, носъ и ротъ умѣренные, подбородокъ круглый, вообще лице чистое, круглое, имѣетъ на спинѣ съ лѣвой стороны родимую бородавку, на правой щекѣ чрезъ носъ отъ разрѣза шрамъ, 24 лѣтъ; Лукьянъ

Борозниченко, 2 арш. $5\frac{5}{8}$ верш. волоса на головѣ и бровяхъ черные, глаза свѣтлокаріе, носъ широковатъ, ротъ умѣренный, подбородокъ круглый, вообще лице круглое, смуглое, имѣетъ на лѣвой рукѣ шрамъ, на груди черные пятнышки, и на правой ногѣ нѣтъ мезиннаго пальца, 30 лѣтъ; Семенъ Турлуковъ, 2 арш. $8\frac{2}{8}$ верш. лице круглое, носъ и ротъ умѣренные, глаза сѣрые, волоса на головѣ и бровяхъ русые, на правой ногѣ имѣетъ отъ болѣзни шрамъ, 22 лѣтъ; Иванъ Глѣбовъ, 2 арш. 4 верш. волоса на головѣ русые, бровяхъ свѣтлорусые, глаза темнокаріе, носъ и ротъ умѣренные, подбородокъ круглый, вообще лице чистое, 23 лѣтъ; Трофимъ Степаненко, 2 арш. 6 верш. лице круглое, мало рябоватое, носъ и ротъ умѣренные, глаза сѣрые, волоса и брови русые, на бородѣ отъ ушиба шрамъ, на правомъ глазѣ наростъ, 27 лѣтъ; Антонъ Лейка, 2 арш. 4 верш. волоса на головѣ и бровяхъ свѣтлорусые, глаза сѣрые, носъ и ротъ умѣренные, подбородокъ круглый, лице бѣлое, круглое, волоса на головѣ рѣдкіе и пятно, 25 лѣтъ; Андрей непомнющій, 2 арш. $5\frac{5}{8}$ верш. волоса на головѣ темнорусые, на бровяхъ русые, глаза сѣрые, носъ и ротъ умѣренные, подбородокъ круглый, лице круглое, смугловатое и пятноватое, 25 лѣтъ; Василій Швидкій, 2 арш. $4\frac{1}{8}$ верш. волоса на головѣ и бровяхъ русые, глаза сѣрые, носъ островатъ, ротъ умѣренный, подбородокъ круглый, вообще лице чистое, круглое, 28 лѣтъ; Козма Ткачевъ, онъ же и Григорій Копѣйка, лице чистое, круглое, подбородокъ круглый, ротъ умѣренный, носъ продолговатъ, глаза сѣрые, волоса и брови свѣтлорусые, 29 лѣтъ; Иванъ непомнющій, 2 арш. $6\frac{5}{8}$ верш. лице чистое, продолговатое, подбородокъ круглый, ротъ умѣренный, носъ островатъ, глаза свѣтло-сѣрые, волоса темнорусые, брови свѣтлорусые, 21 г.; Федоръ Назаренко 2 арш. $5\frac{4}{8}$ верш. волоса на головѣ и бровяхъ свѣтлорусые, глаза голубые, носъ и ротъ умѣренные, подбородокъ продолговатъ, на лѣвомъ стипѣ шрамъ, 30 лѣтъ; Иванъ Цывцовъ, онъ же Селифонтъ Шатаревъ и Никифоръ Малаковъ, 2 арш. $4\frac{5}{8}$ верш. волоса на головѣ темнорусые, брови русые, глаза каріе, носъ и ротъ умѣренные, подбородокъ круглый, вообще лице круглое, рябое, 19 лѣтъ; Иванъ непомнющій, 2 арш. $6\frac{1}{8}$ верш. лице чистое, подбородокъ круглый, носъ и ротъ умѣренные, глаза сѣрые, волоса на головѣ и бровяхъ свѣтлорусые, на лѣвой ногѣ шрамъ, 20 лѣтъ; Андрей Петренко, 2 арш. $4\frac{4}{8}$ верш. волоса на головѣ темнорусые, брови свѣтлорусые, глаза голубые, носъ островатъ, ротъ умѣренный, подбородокъ круглый, вообще лице смугловатое, рябое, 27 лѣтъ; Елисей Филиповъ, онъ же и Гавриловъ, 2 арш. $4\frac{3}{8}$ верш. волоса на головѣ русые, брови свѣтлорусые, глаза сѣрые, носъ островатъ, ротъ и подбородокъ умѣренные, вообще лице чистое, круглое, 26 лѣтъ; Андрей Игнатовъ, 2 арш. $5\frac{5}{8}$ верш. лице чистое, круглое, ротъ и носъ умѣренные, глаза голубые, волоса свѣтлортсые, 19 лѣтъ; Иванъ Бардакъ, 2 арш. $5\frac{1}{8}$ верш. волоса на головѣ и бровяхъ русые, глаза свѣтлорусые, носъ продолговатъ, ротъ умѣренный, подбородокъ круглый, вообще лице круглое и чистое, на правой ногѣ выше икры шрамъ, 25 лѣтъ; Федоръ Трофименко, онъ же Луценко и

Бабенко, волоса на головѣ темнорусые, брови русые, глаза каріе, носъ продолговатъ, ротъ умѣренный, подбородокъ круглый, вообще лице смугловатое, 19 лѣтъ; Андрей Бураковъ, онъ же Иванъ Емельяновъ, 2 арш. 5½ верш. волоса на головѣ и бровяхъ русые, глаза каріе, носъ курносватъ, ротъ умѣренный, подбородокъ круглый, на боку 2 небольшіе шрама и на лѣвомъ плечѣ родимые бородавки, 39 лѣтъ; Петръ Маіоренко, 20 лѣтъ, 2 арш. 5⅞ верш. волоса на головѣ и бровяхъ русые, глаза голубые, носъ и ротъ умѣренные, подбородокъ круглый, вообще лице чистое, мало-продолговатое, на лѣвомъ логтѣ отъ болѣзни шрамъ; Алексѣй непомнющій, 20 лѣтъ, 2 арш. 5⅝ верш. волоса на головѣ и бровяхъ темнорусые, глаза свѣтлокаріе, носъ продолговатъ, ротъ умѣренный, подбородокъ продолговатъ, вообще лице продолговатое, весноватое, на лѣвой рукѣ черное пятно ниже логтя; Михайла Каганченко, 34 лѣтъ, 2 арш. 5 верш. волоса на ловѣ и бровяхъ свѣтлорусые, глаза свѣтло-сѣрые, носъ широковатъ и островатъ, ротъ умѣренный, подбородокъ круглый, вообще лице круглое, худощавое, на лѣвомъ кульшѣ отъ болѣзни шрамъ; Иванъ Залѣзный, 25 лѣтъ, 2 арш. 5⅝ верш. волоса на головѣ и бровяхъ черные, глаза темнокаріе, носъ островатъ, ротъ умѣренный, подбородокъ круглый, вообще лице чистое, круглое; — всѣ они признаны бродягами и на основаніи продолженія къ 14 т. уст. о паспортахъ и бѣглыхъ 413-й ст. отданы въ военную службу.

Разрядъ XI. Объ утратѣ разныхъ документовъ, также объ уничтоженіи вѣрющихъ писемъ и проч.

12794. Отъ Грузино-Имеретинскаго Губернскаго Правленія публикуется, о пропавшемъ въ Судѣ векселѣ въ 21,500 р. асс. должныхъ Тифлискимъ Гражданиномъ Соломономъ *Басташовымъ* 1-й гильдіи купцу *Посылину*, и покорно проситъ, буде гдѣ таковый отыщется, прислать прямо отъ себя въ Уѣздный Судъ.

Разрядъ XII. О лишеніи правъ торговаго состоянія по необъявленію капитала. (Публикаціи нѣтъ.)

Разрядъ XIII. О вызовѣ по дѣламъ, касающимся до межеванія земель: генеральнаго, специальнаго и своекоштнаго. (Публикаціи нѣтъ.)

Разрядъ XIV. О вызовѣ для казенныхъ подрядовъ, поставокъ, откуповъ и снятія оброчныхъ статей.

12795. Артиллерійскій Департаментъ Военнаго Министерства, приглашаетъ жела-

ющихъ принять на себя перевозску изъ Санктпетербургскаго арсенала Артиллеріи въ лагерь при Княжемъ Дворѣ, вѣсомъ до 750 пудъ и обратно въ Санктпетербургъ въ такомъ же вѣсѣ; явиться къ торгу 2-го и переторжкѣ 5-го числъ будущаго Іюня мѣсяца, съ тѣмъ, чтобы желающіе участвовать въ торгахъ: а) благовременно подавали въ Департаментъ узаконенныя прошенія, съ надлежащими залогами и видами о ихъ званіи; б) къ торгу и переторжкѣ, явились въ назначенные дни отъ 10 часовъ утра и не позже 12-ти; при чемъ они предваряются, что послѣ переторжки, никакой уступки принято не будетъ.

12796. Пажескій ЕГО ИМПЕРАТОРСКАГО ВЕЛИЧЕСТВА Корпусъ, вызываетъ желающихъ поставлять въ оный разные строительные матеріалы, какъ то: лѣсные, желѣзные, извѣсть Тосненскую, плиту бутовую и лещадную для тротуаровъ, кирпичъ, песокъ ямской и судовой, глину ямскую и изразцы глазурные, равно и производить въ семъ Корпусѣ слѣдующія работы: каменныя, штукатурныя, молярныя, клеевыми и маслеными красками, печныя, плотничныя, столярныя, слесарныя, стекольныя и перемощеніе мостовой, которые явились бы къ назначеннымъ въ Хозяйственномъ Комитетѣ Корпуса торгу 3-го и переторжкѣ 7-го числъ наступающаго Іюня мѣсяца въ 12-ть часовъ утра, съ благонадежными залогами и надлежащими о званіи видами.

12797. Провіантскій Департаментъ, вызываетъ явиться къ торгу 6-го и къ переторжкѣ 10 Іюня, желающихъ принять на себя перемолъ 50 т. чет. ржи, доставленныхъ въ нынѣшнюю навигацію изъ заграницы для С. Петербургскихъ магазиновъ; желающіе торговаться, могутъ участвовать въ торгахъ изустно, или прислать запечатанные пакеты съ надписью: „объявленіе на перемолъ ржи въ пропорцію для С. Петербургскихъ магазиновъ;„ объявленія сіи должны заключать количества, кто какое желаетъ принять на перемолъ, полагая цѣну съ четверти въ 9 пудъ; пакеты должны быть отправлены такъ, чтобы поступили въ Департаментъ не позже 12-ти часовъ дня переторжки и заключать въ себѣ залоги и документы, требуемые постановленіями о торгахъ.

Кондиціи.

На перемолъ ржи въ муку.

1-е, Подрядчику принимать изъ здѣшнихъ магазиновъ для перемола рожь на вѣсъ въ казенныхъ куляхъ или мѣшкахъ своими рабочими людьми и доставить на мельницу на собственныхъ подводахъ, или гдѣ потребуется на лодкахъ.

2-е, Рожь перемолоть въ муку средняго размола, годную для печенія хлѣбовъ, набить своими рабочими людьми въ тѣ же казенные кули или мѣшки, приведя куль въ 9-ти пудовой вѣсъ, а мѣшокъ до 6-ти пудъ, или

сколько помѣститься можетъ, но въ одинаковой вѣсъ, доставить обратно своимъ коштомъ, здать въ магазины въ исправности на вѣсъ и укласть въ штабели надлежащимъ порядкомъ.

3-е, Необходимая отъ распылки и разтруски при перемолѣ, потеря недолжна превышать 4-хъ фунтовъ на куль чистаго продукта, вѣсомъ въ 9-ть пудъ, всякая же, кромѣ сего трата и порча хлѣбу, падаетъ на отвѣтственность подрядчика, т. е. за неявившееся или поврежденное количество, будетъ взыскано по стоющимъ казнѣ цѣнамъ, или доставкою въ натурѣ муки ровной доброты.

4-е, Перемолъ начать немедленно по заключеніи контракта и окончить въ 5-ть мѣсяцовъ.

5-е, Въ обезпеченіе исправнаго выполненія сей обязанности, подрядчикъ представить долженъ узаконенный залогъ на третью часть подрядной суммы.

6-е, Можетъ быть по желанію подрядчика, выдана часть денегъ до трети всей подрядной суммы впередъ, но неиначе, какъ подъ особый узаконенный залогъ рубль за рубль.

7-е, По мѣрѣ перемола и представленія квитанцій въ исправной здачѣ въ магазины муки, подрядчику выдаются причитающіяся деньги по состоявшимся съ торговъ цѣнамъ, съ вычетомъ соразмѣрной части задаточныхъ денегъ, если оныя будутъ выданы.

8-е, Въ случаѣ медленности или неисправности въ перемолѣ, казна вправѣ отдать перемолъ другому безъ публикаціи и торговъ, хотя бы и съ передачею противу взякой имъ цѣны и передача сія взыскивается съ подрядчика, но ежели казна произведетъ перемолъ дешевлѣ, то подрядчикъ претендовать не вправѣ и сбереженіе остается въ пользу казны.

9-е, Сверхъ того въ случаѣ неисправности подрядчика, взыскиваются съ него штрафные, на основаніи св. зак. граж. т. X ст. 1010 и 1012.

10-е, Контрактъ писать на гербовой бумагѣ достоинства по числу всей подрядной суммы, а копіи съ онаго, равно и прочую переписку, производить на 2-хъ рублевой бумагѣ на счетъ контрагента.

12798. Изъ С. Петербургскихъ Провіантскихъ магазиновъ въ настоящую навигацію, должны быть перевезены въ Ораніенбаумскій магазинъ 280 четвертей крупы и 910 четвертей овса, и въ Кронштадтскій магазинъ 1200 четвертей овса; Провіантскій Департаментъ вызываетъ желающихъ принять сію перевозку, явиться въ Департаментъ къ назначенному для сего торгу 3-го Іюня и къ переторжкѣ 6-го; кондиціи на перевозку можно видѣть въ Департаментѣ.

12799. Департаментъ Военныхъ Поселеній, вызывая желающихъ принять на себя постройку вновь при казармахъ Л. Гв. 1-й Артиллерійской бригады каменнаго сарая; приглашаетъ явиться къ торгу 2-го и къ переторжкѣ 5-го Іюня, съ тѣмъ, чтобы желающіе вступить въ подрядъ таковый, являлись отъ 11-ти до 2-хъ часовъ пополудни, и подавали бы предварительно о томъ прошенія съ представленіемъ, на основаніи X т. св. зак. граж. ст. 1144-й, благонадежныхъ залоговъ и свидѣтельствъ на право торговли, безъ чего и къ торгу допущены не будутъ.

12800. Департаментъ Военныхъ Поселеній, вызывая желающихъ принять на себя постройку при казармахъ бывшихъ 1-го Учебнаго Карабинернаго полка деревянныхъ сараевъ, цейхауза и погребовъ, съ пониженіемъ открытой уже цѣны 993 р. серебр.; приглашаетъ явиться къ торгу 2-го и къ переторжкѣ 5-го Іюня, съ тѣмъ, чтобы желающіе вступить въ подрядъ таковый, являлись отъ 11-ти до 2-хъ часовъ пополудни, и подавали бы предварительно о томъ прошенія съ представленіемъ, на основаніи X т. св. зак. Гражд. ст. 1144-й, благонадежныхъ залоговъ и свидѣтельствъ на право торговли, безъ чего и къ торгу допущены не будутъ.

12801. Департаментъ Военныхъ Поселеній, вызывая желающихъ принять на себя поставку лѣсныхъ матеріаловъ, требующихся при ремонтномъ исправленіи Гвардейскихъ казармъ и другихъ воинскихъ зданій, состоящихъ въ С. Петербургѣ и въ окрестности его; приглашаетъ явиться къ торгу 2-го и къ переторжкѣ 5-го Іюня, съ тѣмъ, чтобы желающіе вступить въ подрядъ таковый, являлись отъ 11-ти до 2-хъ часовъ пополудни, и подавали бы предварительно о томъ прошенія съ представленіемъ, на основаніи X т. св. зак. гражд. ст. 1144-й, благонадежныхъ залоговъ и свидѣтельствъ на право торговли, безъ чего и къ торгу допущены не будутъ.

12802. Департаментъ Военныхъ Поселеній, вызывая желающихъ принять на себя поставку мѣдныхъ, желѣзныхъ и другаго званія вещей и матеріаловъ, требующихся при ремонтномъ исправленіи Гвардейскихъ казармъ и другихъ воинскихъ зданій, состоящихъ въ С. Петербургѣ и въ окрестности его; приглашаетъ явиться къ торгу 2-го и къ переторжкѣ 5-го Іюня, съ тѣмъ, чтобы желающіе вступить въ подрядъ таковый, являлись отъ 11-ти до 2-хъ часовъ попополудни, и подавали бы предварительно о томъ прошенія съ представленіемъ, на основаніи X т. св. зак. гражд. ст. 1144-й, благонадежныхъ залоговъ и свидѣтельствъ на право торговли, безъ чего и къ торгу допущены не будутъ.

12803. Департаментъ Военныхъ Поселеній, вызывая желающихъ принять на себя поставку изразцовъ, кирпича подоваго и клинкера, требующихся при ремонтномъ исправленіи гвардейскихъ казармъ и другихъ воинскихъ зданій, состоящихъ въ С. Петербургѣ и въ окрестности; приглашаетъ явиться къ торгу 2-го и къ переторжкѣ 5-го Іюня, съ тѣмъ, чтобы желающіе всту-

пить въ подрядъ таковый, являлись отъ 11-ти до 2-хъ часовъ пополудни, и подавали бы предварительно о томъ прошенія съ представленіемъ, на основаніи X т. св. зак. гражд. ст. 1,144-й, благонадежныхъ залоговъ и свидѣтельствъ на право торговли, безъ чего и къ торгу допущены не будутъ.

12804. Департаментъ Военныхъ Поселеній, вызывая желающихъ принять на себя поставку разныхъ сортовъ: глины, кирпича, бревенъ, досокъ и другихъ строительныхъ матеріаловъ, а также поденныхъ лошадей съ проводниками и черно-рабочихъ, требующихся въ нынѣшнемъ году при ремонтномъ исправленіи казарменныхъ зданій, состоящихъ въ г. Царскомъ-Селѣ, Павловскѣ, Гатчинѣ, Петергофѣ, Ораніенбаумѣ, м. Стрѣльнѣ и Пеллѣ; приглашаетъ явиться къ торгу 2-го и къ переторжкѣ 5-го числъ Іюня, съ тѣмъ, чтобы желающіе вступить въ подрядъ таковый, являлись отъ 11-ти до 2-хъ часовъ пополудни, и подавали бы предварительно о томъ прошенія съ представленіемъ, на основаніи X т. св. зак. гражд. ст. 1144-й, благонадежныхъ залоговъ и свидѣтельствъ на право торговли, безъ чего и къ торгу допущены не будутъ.

12805. Отъ Подольской Казенной Палаты объявляется, что по случаю открывшейся неисправности содержателя Каменецкаго питейнаго откупа, Одесскаго 1-й гильдіи купца Герша Карасика, въ платежѣ откупной суммы и накопленія по тому откупу недоимки 4712 р. 83 к. серебр. купецъ Карасикъ отрѣшенъ отъ содержанія того откупа, и самый откупъ взятъ въ казенное управленіе, а на отдачу его въ новое по 1843 годъ содержаніе, назначенъ срокъ для торга 3-го будущаго Іюля съ одною чрезъ 3 дня переторжкою; почему желающіе участвовать въ такихъ торгахъ, явились бы для сей надобности въ оную Палату на означенное выше число съ благонадежными залогами; при чемъ объявляется и залогодателямъ по неисправномъ откупщикѣ купцѣ Гершѣ Карасикѣ жительствующимъ, какъ то: помѣщицѣ Феклѣ Прозоровой, Минской Губерніи въ Рѣчицкомъ уѣздѣ, Коммерціи Совѣтнику Николаю Лазареву, въ г. Санктпетербургѣ, помѣщицѣ Александріевой, въ Бессарабской Области, помѣщику Александру Горвату, купцамъ: Ицкѣ и Мошкѣ Рабиновичамъ, Лейбѣ Ясскому и Ицкѣ Голденталю, въ Бессарабской Области, дабы они во избѣжаніе могущей пасть на залоги ихъ отвѣтственности, прислали въ Казенную Палату отзывы, не позже 30 дней до наступленія срока для торговъ назначеннаго, непожелаетъ ли кто изъ нихъ взять тотъ откупъ въ свое содержаніе по 1-е Января 1843 г. съ платежемъ въ годъ по 48,657 р. 14 2/7 к. серебр. за предварительнымъ однакожъ очищеніемъ накопленной уже Карасикомъ по тому откупу 4712 р. 83 к. серебр. недоимки.

Разрядъ XV. О публичной и аукціонной продажѣ имѣній и объ отмѣнѣ продажъ сего рода.

12806. Отъ Правленія Государственнаго Заемнаго Банка объявляется, что въ

ономъ продаваться будетъ заложенный и просроченный домъ Военнаго Совѣтника *Драгоманова*, Московской части 3-го квартала по Боровой улицѣ подъ № 7-мъ; сроки торгамъ назначены будутъ по истеченіи 6-ти недѣль отъ 1-го припечатанія сего объявленія.

12807. Отъ Новгородскаго Губернскаго Правленія объявляется, что на основаніи рѣшенія С. Петербургскаго Уѣзднаго Суда 2-го Департамента, за долги покойной супруги Генерала отъ Инфантеріи Софьи Алексѣевны *Храповицкой*, С. Петербургскому Опекунскому Совѣту, и присужденныя рѣшеніемъ Уѣзднаго Суда частнымъ лицамъ по долговымъ обязательствамъ болѣе 559,000 р. назначено въ продажу съ публичнаго торга имѣніе ея, состоящее Новгородскаго уѣзда въ деревняхъ: Рязанкѣ, Храповой и Луковницѣ, ревижскихъ муж. 34, жен. 30 душъ, съ ихъ дѣтьми, въ нихъ 10-ть тяголъ, земли при сихъ деревняхъ состоитъ, а именно: при деревнѣ Рязанкѣ 36 дес. 709 саж. изъ того числа пашенной 10 дес., сѣнокосу 8 дес., подъ поселеніемъ, гуменниками и коноплянниками 1 дес., подъ дорогами 1110 саж. подъ половиною Ельняжнаго ручья 300 саж., неудобной подъ болотами и кустарникомъ 16 дес. 1699 саж., по деревнѣ Храповой всей земли 692 дес. 559 саж. изъ того числа состоитъ сѣннаго покосу 12 дес. дровянаго лѣса и кустарниковъ 634 дес. 1759 саж. пашни 3 дес., подъ поселеніемъ 1 дес. подъ проселочными дорогами 1 дес. 1200 саж., по деревнѣ Луковницѣ всей земли 397 дес. 874 саж. изъ того числа пашенной 14 дес. и 2½ саж., сѣннаго покосу 12 дес., подъ дровянымъ лѣсомъ и кустарникомъ 367 дес. 724, саж. подъ поселеніемъ и гуменниками 2½ дес. подъ проселочными дорогами 1 дес. 150 саж. оцѣнено это имѣніе въ 5000 р. асс. Въ деревнѣ Куриной ревизскихъ муж. 45, жен. 44 души, съ ихъ дѣтьми, земли состоитъ въ общемъ владѣніи съ другими помѣщиками, количествомъ оной принадлежитъ описнымъ крестьянамъ: подъ поселеніемъ 3 дес. пашенной 52 дес. 1200 саж. сѣннаго покосу 9 дес. строеваго и дровянаго лѣсу 514 дес. 1089 саж., неудобной 7 дес. 1480 саж. а всего 577 дес. 1369 саж.; оцѣнено по 10-ти лѣтней сложности дохода въ 9000 р. ассигн. а на серебро 2571 р. 42⁶⁄₇ к.; въ деревнѣ Панчино ревизскихъ муж. 40, жен. 33 души, съ ихъ дѣтьми, въ нихъ 13 тяголъ. Земли при сей деревнѣ г-жи Храповицкой принадлежащей состоитъ пашенной 92 дес. 805 саж. сѣнокосной 6 дес.. лѣсу и неудобностей 74 дес. 5 саж. а всего 172 дес. 810 саж. оцѣнено въ 5200 р. ассигн. составляющихъ серебр. 1485 р. 71⁵⁄₇ к.; сверхъ сего имѣнія Хрепельскагожъ погоста при деревнѣ Мучинѣ земли всего 8 дес. 1200 саж. которая оцѣнена въ 85 р. асс. Въ пустошѣ Митруховѣ земли 272 дес. 1054 саж. изъ числа коей пашенной 6 дес. 90 саж. сѣннаго покосу 10 дес. 2025 саж., лѣсу дровянаго и строеваго съ неудобною землею 225 дес. 1339 саж. оцѣнено въ 2725 р. Въ пустошѣ Щербахъ пашенной 2 дес. 1200 саж., сѣнокосной 1 дес. 1200 саж., лѣсу мелкаго и дровянаго съ неудобностію 6 дес. оцѣнена во 100 р. Въ пустошѣ Михаловской въ общемъ владѣніи съ удѣльными крестьянами принадле-

жить г. Храповицкой четвертая часть 31 дес. 1954 саж. оцѣнена въ 500 р. асс. Въ пустошѣ Задорожьѣ въ общемъ владѣніи съ другими помѣщиками г. Храповицкой 3 часть 33 дес. 1713 саж. оцѣнена въ 900 р. асс. Въ пустошѣ Волковьѣ въ общемъ владѣніи съ удѣльными крестьянами г. Храповицкой 6 частей 60 дес. 198 саж. оцѣнена въ 500 р. асс. Пустошь Сидоровка единственнаго владѣнія г. Храповицкой 38 дес. 1735 саж. оцѣнена въ 1000 р. асс. Пустошь Малакова въ Струпинскомъ погостѣ въ общемъ владѣніи съ другими помѣщиками г. Храповицкой 14 дес. 1137 саж. оцѣнено въ 450 р. асс. Пустошь Ручагово въ Струпинскомъ погостѣ въ общемъ владѣніи съ другими помѣщиками г. Храповицкой 3 часть 18 дес. 548 саж. оцѣнена въ 450 р. асс. все означенное имѣніе оцѣнено въ 25,910 р. асс. При семъ поставляется въ виду покупщиковъ, что на ономъ имѣніи по изъясненію г. Генерала отъ Инфантеріи Матвѣя Евграфовича Храповицкаго состоитъ оброчной недоимки 592 р. 60 к.; срокъ торга въ ономъ Правленіи назначенъ будущаго Іюля 28 числа съ переторжкою чрезъ 3 дня; желающіе купить сіе имѣніе, благоволятъ явиться въ Губернское Правленіе въ назначенный срокъ, гдѣ могутъ видѣть подробную опись оному.

12808. Отъ Новгородскаго Губернскаго Правленія объявляется, что въ ономъ, согласно приговору Бѣлозерскаго Городоваго Магистрата, будетъ продаваться деревянный на каменномъ фундаментѣ домъ со службами, принадлежащій Бѣлозерской купеческой женѣ Матренѣ Ивановой *Поздыниной*, состоящій въ г. Бѣлозерскѣ въ 47-мъ кварталѣ на 17 мѣстѣ, оцѣненный въ 428 р. 50 к. серебр. описанный за неплатежъ ею Поздыниною по закладной Губернской Регистраторшѣ Вассѣ Григорьевой вдовѣ *Ивановой* 500 р. асс., составляющихъ серебр. 142 р. 85⁵⁄₇ к. съ процентами, срокъ торгу назначенъ будущаго Іюня 30 ч.; желающіе купить сіе имѣніе, благоволятъ явиться въ Губернское Правленіе, гдѣ могутъ видѣть и подробную опись оному.

12809. Отъ Новгородскаго Губернскаго Правленія объявляется, что въ ономъ согласно приговору Устюжскаго Уѣзднаго Суда, за неуплату тамошнимъ помѣщикомъ Семеномъ Игнатьевымъ *Пѣвцовымъ*, по заемному письму женѣ своей Марьѣ Петровой 5000 р. асс. будетъ продаваться имѣніе должника Пѣвцова, состоящее Устюжскаго уѣзда въ сельцѣ Городкѣ и деревнѣ Морозовѣ, дворовыхъ людей и крестьянъ по 8-й ревизіи муж. 13, а жен. 7 душъ, съ землею, количество которой по неимѣнію плановъ и межевыхъ книгъ неизвѣстно, а высѣвается на оной ржи 20 четвертей, овса 60 четвертей, ячменю 5 четвертей, сѣннаго покосу выставляется 40 промежковъ. Крестьяне сіи могутъ приносить въ годъ доходу 120 р. а потому все это имѣніе оцѣнено въ 1200 р. ассигн.; срокъ торгу назначенъ будущаго Іюня 30 дня; желающіе купить сіе имѣніе, благоволятъ явиться въ Губернское Правленіе, гдѣ могутъ видѣть и подробную опись.

12810. Отъ Новгородскаго Губернскаго Правленія объявляется, что въ ономъ, со-

гласно приговору Демьянскаго Уѣзднаго Суда, за неуплату Демьянскимъ помѣщикомъ Титулярнымъ Совѣтникомъ Николаемъ *Дириным* разнымъ кредиторамъ и въ казну значительной суммы денегъ, будетъ продаваться имѣніе его г. Дирина, состоящее Демьянскаго уѣзда въ сельцѣ Перховѣ крестьянъ ревижскихъ муж. 16, жен. 21, а наличныхъ муж. 16 и жен. тоже 16 душъ, съ принадлежащею имъ землею, которой количествомъ всего 267 дес. 176 саж. имѣніе это приноситъ въ годъ доходу 79 р. 30 к. серебр.; почему и оцѣнено по десяти-лѣтней сложности онаго въ 793 р. серебр. Срокъ торгу назначенъ будущаго Іюня 30 дня; желающіе купить сіе имѣніе, благоволятъ явиться въ Губернское Правленіе, гдѣ могутъ видѣть и подробную опись.

12811. Отъ Правленія Государственнаго Заемнаго Банка объявляется, что предположенная въ семъ продажа дома С. Петербургскаго купца Григорья *Алексѣева*, Выборгской части 3-го квартала подъ № 292-мъ, по случаю уплаты числившейся на томъ домѣ недоимки, отмѣнена.

Разрядъ XVI. О вызовахъ людей, дворянскаго и прочихъ сословій къ выборамъ или совѣщаніямъ. (Публикаціи нѣтъ.)

Разрядъ XVII. Разнородныя публикаціи, неподходящія къ разрядамъ здѣсь означеннымъ. (Публикаціи нѣтъ.)

Разрядъ XVIII. О совершенныхъ крѣпостныхъ актахъ, и о явкѣ сихъ актовъ, для ввода во владѣніе имѣніемъ.

Въ Бессарабскомъ Областномъ Гражданскомъ Судѣ:

12812. 1841 г. Апрѣля 24. Засвидѣтельствовано духовное завѣщаніе, составленное умершимъ Коллежскимъ Регистраторомъ Ефимомъ *Беженуцею*, на завѣщанное имъ имѣніе женѣ своей Аннѣ въ пожизненное владѣніе, а по смерти ея поступаетъ къ прямымъ наслѣдникамъ Беженуцы, съ акта взято 2 р. 85 к. серебр. и 3 к. мѣдью, и за листъ герб. бумаги на которой должно быть писано завѣщаніе по стойности имѣнія 2,196 р. серебр., 6 р. серебр., пошлины отъ стойности имѣнія на основаніи 337-й ст. уст. о пошл. т. 5 изъ продолженія, оставлены безъ взысканія.

12813. 1841 г. Апрѣля 25. Совершена купчая, по которой Губернскій Регистраторъ Константинъ Діордіевъ *Муитянъ* и жена его Екатерина, продали Кишиневскому жителю Манолію Ларіонову *Баркарею*, плетневый домъ, состоящій въ 4-й Ч. г. Кишинева, за 60 р. серебр. Купчая писана на герб. листѣ въ 90 к. серебр.; пошлинъ съ суммы взято 2 р. 40 р. серебр. и актовыхъ 2 р. 85 к. серебр. и 3 к. мѣдью.

12814. 1841 г. Мая 2. Совершена купчая, по которой Титулярная Совѣтница Каролина *Биланова*, продала Кишиневскому жителю Василью *Ботезату*, пустопорожнее мѣсто, въ г. Кишиневѣ состоящее, за 500 р. серебр. Купчая писана на герб. листѣ въ 1 р. 80 к. серебр.; пошлинъ съ суммы взято 20 р. серебр. и актовыхъ 2 р. 85 к. серебр. и 3 к. мѣдью.

Въ Воронежской Палатѣ Гражданскаго Суда:

12815. Выдана данная, Ротмистру Андрею Михайлову *Лосеву*, на проданное имѣніе умершихъ Прапорщицы Марфы и сына ея Титулярнаго Совѣтника Трифона *Гулевскихъ*, состоящее Землянскаго уѣзда въ деревнѣ Псаревкѣ, какъ оно значится въ описѣ дворовыхъ людей Тимоѳея, Тихона, Лаврентья съ женою его, съ дѣтьми ихъ 2 сыновьями, дѣвку Устинью, съ ихъ крестьянскимъ строеніемъ и хлѣбомъ, земли состоящей въ чрезполосномъ владѣніи съ помѣщиками Псаревыми и прочими 13½ десят. и мельничный анбаръ съ 4 мукомольными камеными, за 395 р. Данная писана на герб. листѣ въ 1 р. 80 к. серебр.; пошлинъ взято 15 р. 80 к. съ акта 3 р. серебр.

12816. 1839 г. Января 13. Совершена раздѣльная запись, на раздѣленные Воронежскимъ цеховымъ Петромъ Даниловымъ *Бѣляковымъ* и опекунами малолѣтныхъ внуковъ умершаго мѣщанина Ильи Данилова *Бѣлякова*, Воронеж-

скими мѣщанами Васильемъ Бѣляковымъ и Андреемъ Оловягинымъ, два дома 1-й Ильѣ Бѣлякову каменный одноэтажный, состоящій г. Воронежа, Московской Ч. 1-го кварт. подъ № 17-мъ на большой Дворянской улицѣ съ каретною лавкою, строеніемъ и половиною садомъ и мѣстомъ и 2-й Петру Бѣлякову другую половину дома съ имѣющимся при ономъ особымъ флигелемъ, строеніемъ, частью садомъ и мѣстомъ, коимъ цѣну по совѣсти объявили асс. 4,215 р. Запись писана на герб. листѣ въ 10 р.; взыскано съ акта 10 р. асс.

12817. 1839 г. Января 23. Совершена дарственная запись, на подаренное помѣщицею Маіоршею Елисаветою Михайловою *Өедоровою*, дочери своей Поручицѣ Еленѣ Ивановой *Зотовой*, имѣніе, какъ то: крестьянъ писанныхъ по 8-й ревизіи Владимірской губерніи, Гороховскаго уѣзда въ деревняхъ Груздевой, Юряниной и Хобалевой 48 мужеск. п. душъ, съ женами и рожденными послѣ ревизіи дѣтьми, съ крестьянскимъ имуществомъ, строеніемъ, скотомъ и хлѣбомъ и Тамбовской губерніи, Усманскаго уѣзда изъ деревни Өедоровой дѣвку Аполлинарію, да земли Порховскаго уѣзда въ деревняхъ: Груздевой, Гаврильцовой, Лыпошиной и въ пустоши Фирковой 225 десят. и сверхъ оныхъ въ деревнѣ Юрятиной что по крѣпостямъ оказаться можетъ, и въ большомъ възжемъ бору также что оказаться можетъ все безъ остатка и изъ двухъ при деревнѣ Юрятиной мельницъ, части, коему имѣнію цѣна по совѣсти объявлена асс. 20,000 р. Запись писана на герб. листѣ въ 40 р., взыскано съ акта 10 р. асс.

12818. 1839 г. Февраля 23. Совершена раздѣльная запись, на раздѣленное отставными Штабсъ-Капитаномъ Иваномъ и Маіоромъ Николаемъ Алексѣевыми *Тюменевыми*, имѣніе, оставшееся послѣ смерти матери ихъ Титулярной Совѣтницы Евпраксіи Николаевой *Тюменевой*, состоящее въ губерніяхъ Воронежской, Новохоперскаго уѣзда въ сельцѣ Тюменевкѣ; Саратовской, Балашевскаго уѣзда въ деревнѣ Тюменевкѣ, что на Кулавѣ и Тамбовской, Моршанскаго уѣзда въ селѣ Островѣ, Новое Сысоево тожъ, и именно дворовыхъ людей и крестьянъ мужеск. п. 255 душъ и земли съ лѣсомъ 1137 десят., съ женами ихъ и рожденными послѣ ревизіи дѣтьми со всѣмъ крестьянскимъ имуществомъ, скотомъ и хлѣбомъ, коему имѣнію цѣна по совѣсти объявлена асс. 150,000 р. Запись писана на герб. листѣ въ 300 р.; взыскано съ акта 10 р. асс.

12819. 1839 г. Февраля 28. Совершена дарственная запись, на подаренный Воронежскою 3-й гильдіи купеческою женою Авдотьею Сергѣевою *Аврамовою*, племянникамъ своимъ Одесскимъ купеческимъ дѣтямъ: Алексѣю, Ивану, Сергѣю и Петру Николаевымъ *Клачковымъ*, каменный одноэтажный домъ съ строеніемъ, садомъ и мѣстомъ, состоящій г. Воронежа въ Новотроицкомъ приходѣ Московской Ч. 18-го кварт. подъ № 190-мъ, коему имѣнію цѣна по совѣсти объявлена асс. 2,800 р. Запись писана на герб. листѣ въ 6 р.; взыскано пошлинъ 112 р. съ акта 10 р. асс.

12820. 1839 г. Марта 11. Совершена отдѣльная запись, на отданное Маіоромъ Абрамомъ Өедоровымъ и женою его Натальею Николаевою *Константиновыми*, дочери своей выданной въ замужство за Маіора Флавіана Петрова *Викулина*, Елисаветѣ Абрамовой, имѣніе первымъ крестьянъ ревизскихъ мужеск. п. 5 душъ, писанныхъ по 8-й ревизіи Тамбовской губерніи, Усманскаго уѣзда въ деревнѣ Лащиливой, а послѣднею крестьянина Өедора съ женою, писаннаго по 8-й ревизіи въ той же деревнѣ и земли пахатной 25 десят., коему имѣнію цѣна по совѣсти объявлена асс. 2,800 р. Запись писана на герб. листѣ въ 6 р.; взыскано пошлинъ съ акта 10 р. асс.

12821. 1839 г. Апрѣля 4. Утверждено духовное завѣщаніе, на предоставленное Воронежскимъ цеховымъ Петромъ Даниловымъ *Бѣляковымъ*, родному племяннику своему помѣщицы Кусовниковой крестьянину Михайлѣ Тимоѳееву *Бѣлякову*, имѣніе какъ то: каменный одноэтажный домъ, состоящій Московской Ч. 1-го кварт. подъ № 17-мъ со службами, дворовымъ и садовымъ мѣстомъ, Святыя образа, мебель, экипажный товаръ и инструменты для онаго, коему имѣнію цѣна по совѣсти объявлена асс. 7,000 р. Запись писана на герб. листѣ въ 14 р., взыскано съ акта 10 р. асс.

12822. 1839 г. Апрѣля 7. Совершена раздѣльная запись, на раздѣленный Воронежскимъ мѣщаниномъ Александромъ Васильевымъ *Нечаевымъ* и опекуномъ слабоумнаго брата его Дмитрія, купеческимъ братомъ Павломъ Тимоѳеевымъ *Нечаевымъ*, каменный домъ съ садовымъ и дворовымъ мѣстомъ со всею постройкою, состоящій въ г. Воронежѣ, Мѣщанской Ч. 5-го кварт. подъ № 47-мъ, оцѣненный въ 11,000 р. Запись писана на герб. листѣ въ 30 р., взыскано съ акта 10 р. асс.

12823. 1839 г. Мая 10. Совершена дарственная запись, на подаренную Губернскою Секретаршею Елисаветою Трофимовою *Мещеряковою*, дочери своей дѣвицѣ Елисаветѣ Алексѣевой *Мещеряковой*, землю изъ 110—50 десят. со всѣми угодьями, состоящую Бобровскаго уѣзда въ селѣ Ертилѣ, каковой земли цѣна по совѣсти объявлена асс. 3,000 р. Запись писана на герб. листѣ въ 6 р., взыскано съ акта 10 р. асс.

12824. 1839 г. Мая 26. Совершена раздѣльная запись, на раздѣленное состоящимъ подъ попечительствомъ неслужащимъ дворяниномъ Михайлою Өедоровымъ *Бѣлгинымъ*, попечительницею надъ нимъ изъ дворянъ дѣвицею Варварою Федосѣевою *Волковою* и опекуномъ надъ малолѣтною дѣвицею Варварою Өедоровою Бѣльгиною, Штабсъ-Ротмистромъ Иваномъ Андреевымъ Ковѣринымъ, имѣніе, оставшееся по смерти родителя ихъ Поручика Өедора Михайлова Бѣлгина, заключающееся въ Святыхъ иконахъ, серебряной и прочей посудѣ, мебели, платьѣ, бѣльѣ, скотѣ, экипажахъ господскимъ домомъ, въ ревизскихъ 5 душахъ крестьянъ и землѣ 10 десят., коему имѣнію цѣна по совѣсти объявлена асс. 8,462 р. Запись писана на герб. листѣ въ 20 р., взыскано съ акта 10 р. асс.

12825. 1839 г. Мая 31. Совершена раздѣльная запись, на раздѣленное отставнымъ Полковникомъ Михайломъ, сестрами его дочерьми Маіора дѣвицами: Елисаветою, Варварою и Надеждою Андреевыми *Загряжскими* и Поручицею Софьею Андреевою *Чулковою*, урожденною Загряжскою имѣніе, оставшееся по смерти родителей ихъ Маіора Андрея Иванова и Екатерины Егоровой *Загряжскихъ*, состоящее Тульской губерніи, Каширскаго уѣзда въ селѣ Захарьинѣ 65, сельцѣ Срезневѣ 76 и Дербушевкѣ 20, всего по 8-й ревизіи 161 мужеск. п. душа дворовыхъ людей и крестьянъ, со всею землею въ оному имѣнію принадлежащею, коему имѣнію цѣна по совѣсти объявлена асс. 67,500 р. Запись писана на герб. листѣ въ 140 р., взыскано съ акта 10 р. асс.

12826. 1839 г. Іюня 7. Совершена раздѣльная запись, на раздѣленное вдовою Маіоршею Анною Алексѣевою *Моисеевою*, по попечительству надъ сыномъ Прапорщикомъ Дмитріемъ и дочерью дѣвицею Настасьею и по опекунству надъ малолѣтными дочерьми Авдотьею и Александрою, совершеннолѣтними дѣтьми ея Поручикомъ Николаемъ, Капитаномъ Александромъ и дѣвицею Екатериною и состоящею подъ попечительствомъ матери своей дѣвицею Настасьею Николаевыми дѣтьми Моисеевыми, имѣніе, оставшееся по смерти 1-й мужа, а послѣднихъ отца Маіора Николая Евграфова Моисеева, состоящее въ губерніяхъ: Новгородской, Череповскаго уѣзда въ деревнѣ Малая и Средняя Ступолохты Сминская и Подлѣсная, Старина тожъ; Нижегородской, Княгининскаго уѣзда въ селахъ Нутренки, Популовѣ; Симбирской, Курмышскаго уѣздѣ въ деревнѣ Тимоѳеевкѣ; Рязанской, Касимовскаго уѣзда въ деревнѣ Барсуковкѣ, Артемова тожъ и Воронежской, онаго жъ уѣзда въ селѣ Новоуспенской Хавѣ, всего по 8-й ревизіи мужеск. п. 172 души и земли 3645 десят. и капиталовъ въ долгахъ 5,536 р. 50 к., коему имѣнію цѣна по совѣсти объявлена асс. 50,000 р. Запись писана на герб. листѣ въ 140 р., взыскано съ акта 10 р. асс.

12827. 1839 г. Іюня 12. Совершена раздѣльная запись, на раздѣленное умершихъ Воронежскихъ купца Ивана Ермилова, жены его Олимпіады Петровой *Скопинцовыхъ*, наслѣдниками дѣтьми Новохоперскимъ купцомъ Павломъ Ивановымъ Скопинцовымъ, дочерью Воронежскаго купеческаго брата женою Александрою Ивановою Русиновою, малолѣтныхъ сестры ея Марфы и умершаго сына Николая Иванова Скопинцова, дочери Надежды, опекуномъ Воронежскимъ купеческимъ братомъ Ѳедоромъ Григорьевымъ *Русиновымъ*, имѣніе, заключающееся въ каменномъ двухъэтажномъ домѣ со службами и мѣстомъ, состоящемъ г. Воронежа въ Спасовскомъ приходѣ Мѣщанской Ч. 18-го кварт. подъ № 136-мъ, 3-хъ каменныхъ лавкахъ подъ желѣзною крышею съ выходами, верхами и мѣстомъ, имуществѣ и товарѣ въ лавкахъ, коему имѣнію цѣна по совѣсти объявлена асс. 20,378 р. 20 к. Запись писана на герб. листѣ въ 50 р., взыскано съ акта 10 р. асс.

12828. 1839 г. Іюня 15. Совершена отдѣльная запись, на отдѣленное Титулярнымъ Совѣтникомъ Александромъ Александровымъ и женою его Прасковьею Ивановою *Семеновыми*, дочери своей Подполковницѣ Маргаритѣ *Сиверцовой* и малолѣтнымъ дѣтямъ умершей дочери чиновницы 8 го класса Варвары *Гардениной*, Екатеринѣ Зенаидѣ и Якову, имѣніе, первымъ, состоящее Тульской губерніи, Алексинскаго уѣзда въ сельцѣ Резановѣ крестьянъ мужеск. п. 46 душъ, съ женами и рожденными послѣ ревизіи дѣтьми и земли съ угодьями 272 десят. 913 саж., а сверхъ того въ сельцѣ Бутиковѣ и пустоши Асѣевой, всю землю, сколько по крѣпостямъ слѣдуетъ, да особо отмежеванную пустошь Шубину, въ количествѣ 45 десят., а послѣднею Саратовской губерніи, Николаевскаго уѣзда изъ деревни Сытой дворовагэ человѣка Сергѣя съ сестрами и обоими Семеновыми малолѣтнымъ Гардениным, асс. за 25,000 р., коему имѣнію цѣна по совѣсти объявлена асс. 34,000 р. Запись писана на герб. листѣ въ 70 р., взыскано съ акта 10 р. асс.

12829. 1839 г. Іюля 6. Совершена раздѣльная запись, на раздѣленное Коллежскою Совѣтницею Варварою Яковлевою *Захаровою*, за себя и по опекунству за малолѣтнаго сына Алексѣя, совершеннолѣтними дѣтьми Юнкеромъ Дмитріемъ, студентомъ Харьковскаго Университета Евграфомъ Алексѣевыми Захаровыми, Коллежскою Секретаршею Глафирою Алексѣевою Никифоровою и Ветеринарнаго Лекаря женою Екатериною Алексѣевою Романовою имѣніе, оставшееся по смерти Титулярнаго Совѣтника Василья Васильева *Захарова*, заключающееся въ домахъ въ г. Воронежѣ, денежныхъ актахъ, дворовыхъ людяхъ и вещахъ въ Нижнедѣвицкомъ и Коротоякскомъ уѣздахъ распашной землѣ, скотѣ и строеніяхъ, коему имѣнію цѣна по совѣсти объявлена асс. 10,600 р. Запись писана на герб. листѣ въ 30 р., взыскано съ акта 10 р. асс.

12830. 1839 г. Іюля 7. Совершена раздѣльная запись, на раздѣленное умершаго Поручика Захара Васильева *Корсикова*, женою Акулиною Филипповою, за себя и по опекунству за малолѣтнаго сына Дмитрія, дочерьми Поручицею Елисаветою Каратѣевою, Штабсъ-Ротмистршею Варварою *Кузиною* и опекуномъ того Дмитрія Поручикомъ Васильемъ Васильевымъ *Корсиковымъ*, имѣніе, оставшееся послѣ озваченнаго Захара, состоящее Нижнедѣвицкаго уѣзда въ селѣ Верхней Дѣвицѣ, Кочугуры тожъ и Землянскаго уѣзда въ деревнѣ Новомъ Вислиткѣ, заключающееся въ господскомъ строеніи, мебели, рогатомъ скотѣ, лошадяхъ, хлѣбѣ и землѣ въ селеніяхъ Верхней Дѣвицѣ лѣсной строевой и дровяной 205 десят. съ саж., въ Землянскомъ уѣздѣ изъ Бычковской дачи 220 десят., коему имѣнію цѣна по совѣсти объявлена асс. 30,000 р. Запись писана на герб. листѣ въ 60 р., взыскано съ акта 10 р. асс.

12831. 1839 г. Іюля 28. Совершена дарственная запись, на подаренный Полковникомъ Владиміромъ Александровымъ *Тиньковымъ*, отпущенной на волю дворовой женкѣ Екатеринѣ Ивановой *Маревой*, деревянный на каменномъ полуэтажѣ подъ желѣзною крышею домъ съ флигелемъ, каменнымъ и деревяннымъ строеніемъ и мѣстомъ, состоящій г. Воронежа въ Новотроицкомъ приходѣ 23-го кварт. подъ № 272-мъ, коему цѣна по совѣсти объявлена асс. 6,000 р. Запись писана на герб. листѣ въ 14 р., взыскано пошлинъ 240 р. съ акта 10 р. асс.

12832. 1839 г. Августа 7. Совершена раздѣльная запись, на раздѣленное Статскимъ Совѣтникомъ Григорьемъ Никаноровымъ *Оленинымъ* и Полковникомъ Петромъ Ивановымъ *Сонцовымъ*, имѣніе, оставшееся по смерти перваго сестры, а послѣдняго жены Екатерины Никаноровой *Сонцовой*, состоящее Землянскаго уѣзда въ сельцѣ Высочкинѣ, заключающееся въ 39 ревизскихъ душахъ и землѣ съ угодьями 324 десят. 1173 саж., коему имѣнію цѣна по совѣсти объявлена асс. 17,500 р. Запись писана на герб. листѣ въ 40 р. взыскано съ акта 10 р. асс.

12833. 1839 г. Августа 11. Совершена раздѣльная запись, на раздѣленное чиновника 7-го класса женою Елисаветою Ивановою *Бобрикъ* и Воронежскаго купеческаго сына женою Марьею Ивановою *Жариковою*, урожденными купеческими дочерьми Любимовыми, имѣніе, оставшееся по смерти родной матери ихъ Воронежской купеческой жены Евгеніи Семеновой *Любимовой*, какъ-то: состоящій г. Воронежа въ Мѣщанской Ч. 5-го кварт. подъ № 3-мъ каменный двухъэтажный домъ съ строеніемъ, флигелемъ и мѣстомъ и состоящую въ гостиномъ кругломъ ряду подъ № 43-мъ каменную подъ желѣзною крышею лавку съ мѣстомъ, коему имѣнію цѣна по совѣсти объявлена асс. 9,000 р. Запись писана на герб. листѣ въ 20 р., взыскано съ акта 10 р. асс.

12834. 1839 г. Октября 2. Совершена купчая, на проданную Прапорщикомъ Николаемъ Васильевымъ *Глотовымъ*, помѣщику изъ дворянъ Губернскому Секретарю Николаю Михайлову *Александрову*, землю изъ числа 273—50 десят., состоящую Тульской губерніи, Новосильскаго уѣзда въ дачѣ деревень Средней Плещеевой и Нарѣчья, асс. за 5,000 р. Купчая писана на герб. листѣ въ 10 р.; взыскано пошлинъ 200 р. съ акта 10 р. асс.

12835. 1839 г. Октября 2. Совершена купчая, на проданную Губернскимъ Секретаремъ Николаемъ Филипповымъ *Струковымъ*, Коллежской Регистраторшѣ Пелагеѣ Андреевой *Соколовой*, землю 50 десят., состоящую Воронежскаго уѣзда въ деревнѣ Семеновкѣ, асс. за 2,850 р. Купчая писана на герб. листѣ въ 6 р.; взыскано пошлинъ 114 р. съ акта 10 р. асс.

12836. 1839 г. Октября 2. Совершена купчая, на проданный Коллежскою Регистраторшею Авдотьею Григорьевою *Довбншною*, Коллежской Регистратор-

шѣ Екатеринѣ Ивановой *Довбниной*, деревянный на каменномъ фундаментѣ домъ съ строеніемъ и мѣстомъ, состоящій г. Воронежа въ Петропавловскомъ приходѣ, Дворянской Ч. 32-го кварт. подъ № 619-мъ, асс. за 800 р. Купчая писана на герб. листѣ въ 3 р.; взыскано пошлинъ 32 р. съ акта 10 р. асс.

12837. 1839 г. Октября 4. Совершена купчая, на проданный изъ дворянъ Коллежскимъ Секретаремъ Андреемъ Антоновымъ *Сидоровымъ*, чиновницѣ 12-го класса Елисаветѣ Θедоровой *Коняхиной*, деревянный домъ съ строеніемъ садомъ и мѣстомъ, состоящій г. Воронежа въ Веденскомъ приходѣ, Дворянской Ч. 50-го кварт. подъ № 822-мъ, асс. за 650 р. Купчая писана на герб. листѣ въ 3 р.; взыскано пошлинъ 26 р. съ акта 10 р. асс.

12838. 1839 г. Октября 5. Совершена купчая, на проданный опекуномъ малолѣтной дочери своей Капитаномъ Тимоѳеемъ Захаровымъ *Абрамовымъ*, вдовѣ Священнической женѣ Пелагеѣ Захаровой *Кальцовой*, деревянный на каменномъ фундаментѣ домъ съ строеніемъ, садомъ и мѣстомъ, состоящій г. Воронежа въ Крестовоздвиженскомъ приходѣ, Дворянской Ч. 35-го кварт. подъ № 654-мъ, асс. за 500 р. Купчая писана на герб. листѣ въ 1 р.; взыскано пошлинъ 20 р. съ акта 10 р. асс.

12839. 1839 г. Октября 5. Совершена купчая, на проданныя Воронежскимъ 2-й гильдіи купцемъ и Почетнымъ гражданиномъ Николаемъ Семеновымъ *Анохинымъ*, Воронежской 2-й гильдіи купеческой женѣ Аннѣ Петровой *Самофаловой*, 2 каменныя лавки съ мѣстами, состоящія г. Воронежа Московской Ч. во 2-мъ кварт. подъ №№ 117-мъ и 93-мъ, асс. за 3,000 р. Купчая писана на герб. листѣ въ 10 р., взыскано пошлинъ съ оцѣночной суммы 3,900 р., 156 р. съ акта 10 р. асс.

12840. 1839 г. Октября 5. Совершена купчая, на проданную Воронежскимъ купцомъ Стратономъ Никаноровымъ *Синицынымъ*, Орловской мѣщанской женѣ Александрѣ Алексѣевой *Кислянской*, водяную мукомольную о 2-хъ поставахъ мельницу, съ мельничнымъ инструментомъ, строеніемъ, плотиною, берегами и принадлежащею къ ней землею съ лѣсомъ, состоящую Тамбовской губерніи, Усманскаго уѣзда въ селѣ Крутчихѣ, на рѣкѣ Малой Излегощи, асс. за 1,000 р. Купчая писана на герб. листѣ въ 3 р.; взыскано пошлинъ 40 р. съ акта 10 р. асс.

12841. 1839 г. Октября 13. Совершена купчая, на проданную Артиллеріи Капитана женою Анною Михайловою *Вышинскою*, Землянскаго уѣзда села Голой Сновы Государственнымъ крестьянамъ: Андрею, Θедору и Ульяну Силуановымъ *Стрепковымъ*, землю 19 десят. съ саж., состоящую Землянскаго уѣзда въ дачахъ пустоши Молчановскихъ Лѣскахъ, асс. за 1,500 р. Купчая писана на герб. листѣ въ 3 р.; взыскано пошлинъ 60 р. съ акта 10 р. асс.

12842. 1839 г. Октября 13. Совершена купчая, на проданный Коллежскимъ Секретаремъ Иваномъ, Коллежскими Регистраторами Константиномъ, Григорьемъ, Губернскимъ Регистраторомъ Михайломъ и канцеляристомъ Ильею Ивановыми *Ляпиными*, Титулярному Совѣтнику Науму Кириллову *Яковлеву*, деревянный на каменномъ фундаментѣ домъ, съ садомъ и мѣстомъ, состоящій г. Воронежа въ Крестовоздвиженскомъ приходѣ, Дворянской Ч. 36-го кварт. подъ № 674-мъ, асс. за 400 р. Купчая писана на герб. листѣ въ 1 р.; взыскано пошлинъ 16 р. съ акта 10 р. асс.

12843. 1839 г. Октября 13. Совершена купчая, на проданную Поручицею Феклою Тимоѳеевою *Рѣдькиною*, урожденною Яковлевою, Штабсъ-Капитану Дмитрію Николаеву *Черткову*, землю 3 десят., состоящую Землянскаго уѣзда въ дачѣ села Фощеватаго, асс. за 300 р. Купчая писана на герб. листѣ въ 1 р.; взыскано пошлинъ 12 р. съ акта 10 р. асс.

12844. 1839 г. Октября 16. Совершена купчая, на проданный Воронежскою мѣщанскою женою Аксиньею Семеновою *Ивановою*, Титулярной Совѣтницѣ Александрѣ Алексѣевой *Успенской*, деревянный на каменномъ фундаментѣ домъ съ строеніемъ и мѣстомъ, состоящій г. Воронежа въ Покроводѣвиченскомъ приходѣ, Дворянской Ч. 50-го кварт. подъ № 832-мъ, асс. за 200 р. Купчая писана на герб. листѣ въ 3 р.; взыскано пошлинъ съ оцѣночной суммы 800 р., 32 р. съ акта 10 р. асс.

12845. 1839 г. Октября 16. Совершена купчая, на проданное Подпоручикомъ Михайломъ Андреевымъ *Кологривовымъ*, Полковнику Михайлѣ Андрееву *Загряжскому* и Поручику Ивану Александрову *Протасьеву*, движимое и недвижимое имѣніе, какъ-то: земли удобной и неудобной 738 десят. 1600 квадрат. саж. съ лѣсомъ, сѣнными покосами, рыбными ловлями и со всѣми угодьями, состоящее Воронежскаго уѣзда въ сельцѣ Моклокѣ, водяную мельницу на рѣкѣ Моклокѣ съ инструментами и принадлежностями, винокуренный заводъ съ мѣдною, желѣзною и деревянною посудою, господскій домъ съ строеніемъ и заведеніями, водяную же мукомольную мельницу, состоящую Воронежскаго уѣзда въ бору на рѣкѣ Усманѣ въ дачахъ села Чертовицкаго съ анбаромъ, плотиною, инструментами и жилыми избами и принадлежащею къ ней изъ Чертовицкой дачи указною пропорціею, не болѣе полудесят. землею и особо земли примежеванной къ селу Чертовицкому по правую сторону рѣки Усмани и Моклока, въ Александровской пустоши, Михневская тожъ, удобной и неудобной 112 десят. съ лѣсомъ, сѣнными покосами, рыбными ловлями и со всѣми угодьями, асс. за 98,000 р. Купчая писана на герб. листѣ въ 200 р.; взыскано пошлинъ 3,920 р. съ акта 10 р. асс.

12846. 1839 г. Октября 17. Совершена запись, на отданный г. Воронежа Богословской церкви Священникомъ Григоріемъ Петровымъ и сыномъ Воронежскаго

Уѣзднаго Приходская Духовнаго Училища Учителемъ Михайломъ Григорьевымъ *Зифировыми*, дочери, а Михайломъ сестрѣ дѣвицѣ Екатеринѣ Григорьевой *Зифировой*, каменный двухъэтажный подъ желѣзною крышею домъ съ разною постройкою и мѣстомъ, состоящій г. Воронежа Мѣщанской Ч. 20-го кварт. подъ № 205-мъ, коему имѣнію цѣна по совѣсти объявлена асс. 12,000 р. Запись писана на герб. листѣ въ 30 р.; взыскано съ акта 10 р. асс.

12847. 1839 г. Октября 20. Совершена купчая, на проданный Елецкими мѣщанами Иваномъ и Григорьемъ Никитиными *Исаевыми*, Елецкому купеческому сыну Ивану Дмитріеву *Назарову*, каменный одноэтажный домъ съ надворными постройками и мѣстомъ, состоящій въ г. Ельцѣ, на Пескаватской улицѣ 2-й линіи въ 3-мъ кварт., серебр. за 600 р. Купчая писана на герб. листѣ въ 6 р.; взыскано пошлинъ серебр. 24 р. съ акта 10 р. асс.

12848. 1839 г. Октября 20. Совершена купчая, на проданную Прапорщикомъ Стефаномъ Арефьевымъ *Зубковымъ*, Надворной Совѣтницѣ Натальѣ Алексѣевой *Львицкой-Буниной*, землю, состоящую Нижнедѣвицкаго уѣзда въ дачѣ села Першина 42 десят. и въ тѣхъ же дачахъ 10 четвертей, асс. за 5,180 р. Купчая писана на герб. листѣ въ 14 р.; взыскано пошлинъ 207 р. 20 к. съ акта 10 р. асс.

12849. 1839 г. Октября 20. Совершена купчая, на проданную Прапорщикомъ Стефаномъ Арефьевымъ *Зубковымъ*, Корнету Филиппу Арефьеву *Зубкову*, часть свою какая ему слѣдуетъ изъ половины водяной мукомольной мельницы, состоящей Нижнедѣвицкаго уѣзда въ селѣ Першинѣ на рѣкѣ Першинѣ, асс. за 100 р. Купчая писана на герб. листѣ въ 1 р.; взыскано пошлинъ 4 р. съ акта 10 р. асс.

12850. 1839 г. Октября 20. Совершена купчая, на проданную Корнетомъ Филиппомъ Арефьевымъ *Зубковымъ*, Надворной Совѣтницѣ Натальѣ Алексѣевой *Львицкой-Буниной*, землю 69½ десят., состоящую Нижнедѣвицкаго уѣзда въ дачѣ села Першина, асс. за 4,975 р. Купчая писана на герб. листѣ въ 10 р.; взыскано пошлинъ 199 р. съ акта 10 р. асс.

12851. 1839 г. Октября 24. Совершена купчая, на проданный г. Воронежа слободы Ямской мѣщаномъ Өедоромъ Михайловымъ *Свиридовымъ*, Воронежской мѣщанкѣ Авдотьѣ Михайловой *Пилюгиной*, деревянный домъ съ мѣстомъ, состоящій г. Воронежа, въ Московской Ч. 1-го кварт. подъ № 427-мъ, асс. за 500 р. Купчая писана на герб. листѣ въ 1 р.; взыскано пошлинъ 20 р. съ акта 10 р. асс.

12852. 1839 г. Октября 24. Совершена купчая, на проданный Воронежскимъ мѣщаниномъ Өедоромъ Меркуловымъ *Зотовымъ*, Воронежскому 3-й гильдіи купцу Маркелу Лаврентьеву *Мелихову*, деревянный на каменномъ фундаментѣ домъ съ мѣстомъ, состоящій г. Воронежа въ слободѣ Ямской, Москов-

ской Ч. 2-го кварт. подъ № 464-мъ, асс. за 3,000 р. Купчая писана на герб. листѣ въ 6 р.; взыскано пошлинъ 120 р. съ акта 10 р. асс.

12853. 1839 г. Октября 26. Совершена купчая, на проданную Липецкимъ 3-й гильдіи купцомъ Васильемъ Карповымъ *Голиковымъ*, Гвардіи Поручику Іосифу Иванову *Кожину*, земляную лѣсную и распашную дачу изъ 381—312 десят., состоящую Задонскаго уѣзда въ селѣ Ръвцѣ въ урочищахъ называемыхъ Ямкахъ, въ особнякѣ съ имѣющимися на ней строеніемъ, кромѣ одного анбара, асс. за 31,382 р. Купчая писана на герб. листѣ въ 70 р.; взыскано пошлинъ 1,255 р. 28 к. съ акта 10 р. асс.

12854. 1839 г. Октября 26. Совершена купчая, на проданную Липецкимъ 3-й гильдіи купцомъ Васильемъ Карповымъ *Голиковымъ*, Штабсъ-Ротмистру Сергѣю Иванову *Кожину*, земляную распашную и лѣсную дачу, всего 312 десят., состоящую Задонскаго уѣзда села Рѣвца въ урочищахъ называемыхъ Ямкахъ, асс. за 32,263 р. Купчая писана на герб. листѣ въ 70 р.; взыскано пошлинъ 1,290 р. 52 к. съ акта 10 р. асс.

12855. 1839 г. Октября 26. Совершена купчая, на проданное Гвардіи Поручикомъ Іосифомъ Ивановымъ *Кожинымъ*, Поручику Семену Иванову *Кожину*, движимое и недвижимое имѣніе, а именно: дворовыхъ людей и крестьянъ изъ 50, за оставленіемъ у себя мужеск. п. 5 душъ, съ ихъ строеніемъ, скотомъ и прочимъ имуществомъ и земли 20 десят. въ урочищѣ Ямкахъ состоящей, остальныхъ за тѣмъ 45 душъ, съ женами ихъ, писанныхъ по 8-й ревизіи Задонскаго уѣзда въ сельцѣ Марьина и рожденными послѣ ревизіи дѣтьми, съ принадлежащимъ имъ строеніемъ, скотомъ, хлѣбомъ и птицею и земли удобной и неудобной въ дачѣ сельца Марьинѣ 303 десят. съ саж., асс. за 30,000 р. Купчая писана на герб. листѣ въ 60 р.; взыскано пошлинъ 1,200 р. съ акта 10 р. асс.

12856. 1839 г. Октября 26. Совершена купчая, на проданный Липецкою мѣщанкою Александрою Ѳедоровою *Дмитріевою*, Воронежскому мѣщанину Алексѣю Григорьеву *Катасонову*, деревянный домъ съ строеніемъ и мѣстомъ, состоящій г. Воронежа, въ Новотроицкомъ приходѣ, Московской Ч. 32-го кварт. подъ № 333-мъ, асс. за 4,000 р. Купчая писана на герб. листѣ въ 10 р.; взыскано пошлинъ 160 р. съ акта 10 р. асс.

12857. 1839 г. Октября 26. Совершена купчая, на проданный Воронежскимъ мѣщаниномъ Алексѣемъ Григорьевымъ *Катасоновымъ*, Липецкой мѣщанкѣ Александрѣ Ѳедоровой *Дмитріевой*, деревянный домъ съ строеніемъ и мѣстомъ, состоящій г. Воронежа, въ Вознесенскомъ приходѣ, Мѣщанской Ч. 34-го кварт. подъ № 591-мъ, асс. за 500 р. Купчая писана на герб. листѣ въ 1 р.; взыскано пошлинъ 20 р. съ акта 10 р. асс.

12858. 1839 г. Октября 30. Совершена купчая, на проданную Землянскимъ помѣщикомъ Протоіереемъ Іоанномъ Яковлевымъ *Зацепинымъ*, Поручику Андрею Данилову *Паренаго*, удобную распашную съ угодьями землю, со-

стоящую Воронежскаго уѣзда при сельцѣ Новорождественскомъ, Макаринѣ тожъ 120 и деревни Никановой 100, всего 220 десят., асс. за 10,000 р. Купчая писана на герб. листѣ въ 20 р.; взыскано пошлинъ 400 р. съ акта 10 р. асс.

12859. 1839 г. Ноября 6. Совершена купчая, на проданную помѣщиками канцеляристшею Надеждою Ѳедоровою *Елецкою* и дочерьми Коллежскаго Ассессора дѣвицами Клавдіею и Олимпіадою Ѳедоровыми *Пономаревыми*, Губернскому Секретарю Павлу Егорову *Курбатову*, изъ 40 четвертей съ примѣрною 25¼ четвертей, съ примѣрною на оную землю, съ лѣсами, сѣнными покосами, усадебными мѣстами и со всѣми угодьями, состоящую Нижнедѣвицкаго уѣзда въ селѣ Паршинѣ, асс. за 5,000 р. Купчая писана на герб. листѣ въ 10 р.; взыскано пошлинъ 200 р. съ акта 10 р. асс.

12860. 1839 г. Ноября 6. Совершена купчая, на проданную Коллежскимъ Секретаремъ Аркадіемъ Михайловымъ *Коптевымъ*, Тамбовской губерніи, Усманскаго уѣзда деревни Таптоватки однодворцу Евдокиму Васильеву *Коробкину*, землю 108 десят. съ саж. и со всѣми угодьями, состоящую Бобровскаго уѣзда по смежности владѣнія однодворцовъ села Шукаева, асс. за 10,000 р. Купчая писана на герб. листѣ въ 20 р.; взыскано пошлинъ 400 р. съ акта 10 р. асс.

12861. 1839 г. Ноября 8. Совершена купчая, на проданный Воронежскою мѣщанскою женою Пелагеею Степановою *Кальцовою*, пригородней г. Воронежа слободы Чиждеки однодворцу Даніилѣ Алексѣеву *Быкову*, деревянный домъ съ строеніемъ, садомъ и мѣстомъ, состоящій г. Воронежа въ Успенскомъ приходѣ, Мѣщанской Ч. 66-го кварт. подъ № 936-мъ, асс. за 500 р. Купчая писана на герб. листѣ въ 1 р.; взыскано пошлинъ 20 р. съ акта 10 р. асс.

12862. 1839 г. Ноября 9. Совершена купчая, на проданное Прапорщицею Пелагеею Гавриловою *Гриневою* и сыномъ ея изъ дворянъ канцеляристомъ Андреемъ Андреевымъ *Гриневымъ*, помѣщикамъ Коллежскому Секретарю Михайлѣ Ефимову и женѣ его Надеждѣ Ивановой *Михайловымъ*, движимое и недвижимое имѣніе, а именно дворовыхъ людей и крестьянъ мужеск. п. 14 душъ, съ женами писанныхъ по 8-й ревизіи Нижнедѣвицкаго уѣзда, въ деревнѣ Бекетовой, Боровка тожъ съ господскимъ и крестьянскимъ скотомъ и всѣмъ крестьянскимъ имуществомъ, господскій домъ съ строеніемъ, усадебнымъ мѣстомъ, мелкимъ лѣсомъ и земли распашной и нераспашной 120 десят., состоящій въ той же деревнѣ, асс. за 10,000 р. Купчая писана на герб. листѣ въ 20 р.; взыскано пошлинъ 400 р. съ акта 10 р. асс.

12863. 1839 г. Ноября 14. Совершена купчая, на проданную Титулярною Совѣтницею Ольгою Васильевою *Кожиною*, Губернскаго Секретаря дѣтямъ:

Алексѣю, Ивану и Петру Өедоровымъ *Кожиными*, землю 70 десят., состоящую Валуйскаго уѣзда, въ особо отмежеванной Савостьяновской дачѣ, асс. за 2,100 р. Купчая писана на герб. листѣ въ 6 р.; взыскано пошлинъ 84 р. съ акта 10 р. асс.

12864. 1839 г. Ноября 16. Совершена раздѣльная запись, на раздѣленное Поручикомъ Дмитріемъ, Штабсъ-Капитаномъ Александромъ изъ дворянъ дѣвицею Любовьею Ивановыми *Растовцовыми* и Воронежскимъ купцомъ Стратоникѣ Никаноровымъ *Синицынымъ*, имѣніе, оставшееся послѣ смерти бабки ихъ Воронежскаго именитаго купца жены Авдотьѣ Васильевой *Аникѣевой*, заключающееся въ каменномъ домѣ, состоящемъ въ г. Воронежѣ Дворянской Ч. Крестовоздвиженскаго прихода 29 кварт. подъ № 591-мъ съ мѣстомъ, садомъ и службами и Мѣщанской Ч. въ гостиномъ ряду подъ № 28-мъ каменной лавкѣ, коему имѣнію цѣна по совѣсти объявлена асс. 18,000 р. Запись писана на герб. листѣ въ 40 р. взыскано съ акта 10 р. асс.

12865. 1839 г. Ноября 27. Совершена купчая, на проданную Острогожскимъ мѣщаниномъ Александромъ Алексѣевымъ *Богдановымъ*, Острогожской 3-й гильдіи купеческой женѣ Прасковьѣ Өедоровой *Хайловой*, каменную лавку съ выходомъ и палаткою, подъ желѣзною крышею, состоящую г. Острогожска въ гостиномъ ряду подъ № 16-мъ, за 2,600 р. Купчая писана на герб. листѣ въ 6 р.; взыскано пошлинъ 101 р. съ акта 10 р. асс.

12866. 1839 г. Ноября 28. Совершена купчая, на проданный Прапорщицею Лукерьею Михайловою *Скляровою*, Воронежскому 3-й гильдіи купцу Александру Григорьеву *Борисову-Яковлеву*, деревянный домъ съ строеніемъ, садомъ и мѣстомъ, состоящій г. Воронежа въ Введенскомъ приходѣ, Дворянской Ч. 50-го кварт. подъ № 827-мъ, асс. за 400 р. Купчая писана на герб. листѣ въ 1 р.; взыскано пошлинъ 16 р. съ акта 10 р. асс.

12867. 1839 г. Декабря 1. Совершена купчая, на проданный Губернскою Секретаршею Натальею Васильевою *Бѣляевою*, Воронежскому 3-й гильдіи купцу Александру Григореву *Борисову-Яковлеву*, деревянный на каменномъ фундаментѣ домъ съ строеніемъ, садомъ и мѣстомъ, состоящій г. Воронежѣ, въ Крестовоздвиженскомъ приходѣ, Дворянской Ч. 28-го кварт. подъ № 552-мъ, асс. за 4,000 р. Купчая писана на герб. листѣ въ 10 р.; взыскано пошлинъ 160 р. съ акта 10 р. асс.

12868. 1839 г. Декабря 1. Совершена раздѣльная запись, на раздѣленное Почетнымъ гражданиномъ Воронежскимъ купцомъ Анатоліемъ и Прапорщикомъ Иваномъ Никаноровыми *Синицыными*, на предоставленное имъ родителемъ ихъ Воронежскимъ же Почетнымъ гражданиномъ Никаноромъ Алексѣевымъ *Синицынымъ*, движимое и недвижимое имѣніе, заключающееся въ каменныхъ двухъэтажномъ домѣ со служабами, мѣстомъ и садомъ, въ гостиномъ ряду лавкѣ, состоящихъ въ г. Воронежѣ, Красномъ товарѣ и де-

нежномъ капиталѣ, коему имѣнію цѣна по совѣсти объявлена асс. 149,963 р. Раздѣльная запись писана на герб. листѣ въ 300 р., взыскано съ акта 10 р. асс.

12869. 1839 г. Декабря 1. Совершена купчая, на проданный Воронежскими 3-й гильдіи купцомъ Николаемъ и купеческими братьями: Владиміромъ, Өедоромъ и Петромъ Өедоровыми *Ульяницевыми*, Титулярной Совѣтницы Прасковьи Афанасьевой *Поповой*, деревянный на каменномъ фундаментѣ домъ съ строеніемъ и мѣстомъ, состоящій г. Воронежа въ Покровскомъ приходѣ, Дворянской Ч. 19-го кварт. подъ № 437-мъ, асс. за 2,800 р. Купчая писана на герб. листѣ въ 6 р.; взыскано пошлинъ 112 р. съ акта 10 р. асс.

12870. 1839 г. Декабря 4. Совершена купчая, на проданный вдовою Елецкою 3-й гильдіи купчихою Дарьею Борисовою *Карцовою*, Елецкому жъ 3-й гильдіи купцу Ивану Андрееву *Дьеву*, деревянный на каменномъ фундаментѣ домъ съ лавкою и дворовымъ мѣстомъ, состоящій г. Ельца на Московской улицѣ въ 5-мъ кварт., асс. за 10,000 р. Купчая писана на герб. листѣ въ 20 р., взыскано пошлинъ 400 р. съ акта 10 р. асс.

12871. 1839 г. Декабря 11. Совершена раздѣльная запись, на раздѣленное умершаго Надворнаго Совѣтника Николая Павлова *Петрова*, дѣтьми чиновникомъ 9-го класса Иваномъ Петровымъ, вдовою чиновника 9-го класса Александрою *Воронковою*, Коллежскою Секретаршею Марьею *Соколовою* и дѣвицею Варварою Петровою, при попечителѣ ея Поручикѣ Измаилѣ Аркадьевѣ *Мишинѣ*, движимое и недвижимое имѣніе, оставшееся по смерти упомянутаго отца ихъ роднаго дяди Надворнаго Совѣтника Алексѣя Петрова и жены его Пелагеи Алексѣевой, состоящее Воронежскаго уѣзда, въ деревнѣ Павловской и сельцѣ Алексѣевскомъ, заключающееся въ дворовыхъ людяхъ и крестьянахъ мужеск. п. 61 душъ, землѣ 630 десят. 720 саж. 2-хъ домахъ, строеніи, платьѣ, бѣльѣ, серебряной и прочей посудѣ, коему имѣнію цѣна по совѣсти объявлена 8,525 р. серебр. Раздѣльная запись писана на герб. листѣ въ 60 р., взыскано съ акта 10 р. асс.

12872. 1839 г. Декабря 13. Совершена купчая, на проданный Воронежскимъ мѣщаниномъ Иваномъ Өедоровымъ *Орловымъ*, Воронежскаго уѣзда села Большой Приваловки однодворкѣ Пелагеѣ Самойловой *Пышковой*, деревянный домъ съ строеніемъ и мѣстомъ, состоящій г. Воронежа въ Успенскомъ приходѣ Мѣщанской Ч. 18-го кварт. подъ № 171-мъ, асс. за 275 р. Купчая писана на герб. листѣ въ 1 р.; взыскано пошлинъ 11 р. съ акта 10 р. асс.

12873. 1839 г. Декабря 13. Совершена купчая, на проданный Воронежскимъ мѣщаниномъ Григорьемъ Яковлевымъ сыномъ *Яковлевымъ*, дочери Капитана Тимоѳея Захарова *Абрамова*, дѣвицѣ Олимпіадѣ, деревянный домъ съ мѣстомъ, состоящій г. Воронежа въ Покровскомъ приходѣ, Дворянской Ч.

18-го кварт. подъ № 346-мъ, асс. за 300 р. Купчая писана на герб. листѣ въ 1 р.; взыскано пошлинъ съ оцѣночной суммы 500 р., 20 р. съ акта 10 р. асс.

12874. 1839 г. Декабря 18. Совершена купчая, на проданный Новохоперскаго уѣзда слободы Новоспаской, Ильмень тожъ Священникомъ Васильемъ Сергѣевымъ *Поповымъ*, Воронежскому мѣщанину Якову Филиппову *Кретинину*, деревянный домъ съ строеніемъ, садомъ и мѣстомъ, состоящій г. Воронежа въ Николаевскомъ приходѣ, Мѣщанской Ч. 17-го кварт. подъ № 160-мъ, асс. за 325 р. Купчая писана на герб. листѣ въ 1 р.; взыскано пошлинъ 30 р. съ акта 10 р. асс.

12875. 1839 г. Декабря 19. Совершена купчая, на проданный Воронежскими мѣщанами Николаемъ и сыномъ его Михайломъ Николаевымъ *Зуевыми*, Бирюченскаго уѣзда, слободы Ивановки, Шевшиновка тожъ Діакову Григорью Васильеву *Садовскому*, деревянный домъ съ строеніемъ, садомъ и мѣстомъ, состоящій г. Воронежа въ Успенскомъ приходѣ Мѣщанской Ч. 14-го кварт. подъ № 123-мъ, асс. за 1,000 р. Купчая писана на герб. листѣ въ 3 р.; взыскано пошлинъ 40 р. съ акта 10 р. асс.

12876. 1839 г. Декабря 19. Совершена купчая, на проданную Подполковникомъ Григорьемъ Петровымъ *Лофицкимъ*, Губернскому Секретарю Степану Иванову *Синельникову*, изъ особо отмежеванной состоящей въ Богучарскомъ уѣздѣ степной земли, съ яромъ Соловымъ, граничущей съ дачею слободы Красножевой, всего съ лѣсомъ 202⅛ десят., асс. за 9,000 р. Купчая писана на герб. листѣ въ 20 р.; взыскано пошлинъ 360 р. съ акта 10 р. асс.

12877. 1839 г. Декабря 22. Совершена отдѣльная запись, на отдѣленное Подпоручицею Варварою Васильевою *Потуловою* по опекунству и Штабсъ-Капитаномъ Леонтьемъ Яковлевымъ *Надерселемъ*, по попечительству надъ малолѣтными дѣтьми Варвары Клеопатрою и Людмилою и по попечительству надъ совершеннолѣтнею дочерью дѣвицею Варварою Александровою *Потуловою*, ей Варварѣ по вынутому ею жеребью изъ имѣнія умершаго родителя ея Подпоручика Александра Петрова *Потулова*, а именно: дворовыхъ людей и крестьянъ мужеск. п. 48 душъ, писанныхъ по 8-й ревизіи Валуйскаго уѣзда въ сельцѣ Варваровскомъ и хуторѣ Алексѣевскомъ и земли изъ дачи Самаринской удобной 363 десят. 1600 саж. и неудобной 50 десят. и изъ движимаго имѣнія господскій флигель съ строеніями, скотомъ, птицею, хлѣбомъ, мебелью, посудою и экипажами, коему имѣнію цѣна по совѣсти объявлена асс. 25,000 р. Купчая писана на герб. листѣ въ 50 р.; взыскано съ акта 10 р. асс.

12878. 1839 г. Декабря 22. Совершена купчая, на проданную Поручикомъ Дмитріемъ Захаровымъ *Артемьевымъ*, изъ дворянъ Титулярному Совѣтнику Василью Ильину *Артемьеву*, землю особо отмежеванную изъ дачъ г. Землянска слободъ Рождественской и Покровской 4½ десят. и лѣсу 2½ де-

сят. и въ дачахъ слободы Пушкарской 1½ десят. съ лѣсомъ, равно въ г. Землянскѣ на рѣчкѣ Землянкѣ водяную мукомольную мельницу съ мѣстомъ, анбарами, плотиною и берегами, съ господскихъ домомъ, съ мѣстомъ, службами и огородами, скотомъ, птицею и хлѣбомъ, все безъ остатка, асс. за 2,000 р. Купчая писана на герб. листѣ въ 6 р.; взыскано пошлинъ 80 р. съ акта 10 р. асс.

12879. 1839 г. Декабря 22. Совершена купчая, на проданный Воронежскою мѣщанкою Степанидою Григорьевою *Веденевою*, Воронежскому мѣщанину Григорью Яковлеву сыну *Яковлеву*, деревянный домъ съ строеніемъ и мѣстомъ, состоящій г. Воронежа въ Ильинскомъ приходѣ, Мѣщанской Ч. 32-го кварт. подъ № 340-мъ, асс. за 500 р. Купчая писана на герб. листѣ въ 1 р.; взыскано пошлинъ 20 р. съ акта 10 р. асс.

12880. 1839 г. Декабря 22. Совершена купчая, на проданное Воронежскими 3-й гильдіи купцомъ Иваномъ, купеческимъ братомъ Александромъ Васильевыми *Клемешовыми*, купеческаго сына женою Екатериною Дмитріевою *Вяхиревою*, Поручицею Елисаветою Дмитріевою *Дефельдманъ*, Капитаншею Варварою Дмитріевою *Плехневичъ* и мѣщаниномъ Евгеніемъ Дмитріевымъ *Клемешовымъ*, Титулярному Совѣтнику Николаю Иванову *Потапьеву*, пустолежащее мѣсто, состоящее г. Воронежа въ Покровскомъ приходѣ, Мѣщанской Ч. 78-го кварт. подъ № 1072-мъ, асс. за 1,500 р. Купчая писана на герб. листѣ въ 6 р.; взыскано пошлинъ 60 р. съ акта 10 р. асс.

Войска Донскаго въ Войсковомъ Гражданскомъ Судѣ:

12881. 1841 г. Марта 3. Совершена купчая, Войска Донскаго отъ казака Афанасья Михайлова *Загряцкова*, на проданный имъ того жъ Войска изъ дворянъ казачей женѣ Екатеринѣ *Ищенковой*, деревянный домъ на каменномъ фундаментѣ съ половиннымъ мѣстомъ и кухнею, состоящій г. Новочеркаска 3-й Ч. въ 1-мъ кварт. подъ № 2988-мъ, за 100 р. серебр. Купчая писана на герб. листѣ въ 30 к. серебр.; пошлинъ взыскано 4 р. и съ акта 2 р. 85⁵⁄₇ к. серебр., того жъ числа.

12882. 1841 г. Марта 3. Совершена купчая, Войска Донскаго отъ Генералъ-Маіора Хрисанфа Павлова *Кирсанова*, на проданнаго имъ того жъ Войска вдовѣ Есаульской женѣ Марьѣ Максимовой *Краснянсковой*, крестьянина Михайлу съ женою и 3 дочерьми ихъ со всѣмъ ихъ имуществомъ и домомъ и таковымъ же господскимъ домомъ съ прочими при немъ пристроями, числящихся Міускаго округа при поселкѣ Сарамацкомъ, за 300 р. серебр. Купчая писана на герб. листѣ въ 90 к. серебр.; пошлинъ взыскано 12 р. и съ акта 2 р. 85⁵⁄₇ к. серебр., того жъ числа.

12883. 1841 г. Марта 3. Совершена купчая, Войска Донскаго отъ вдовы Сотника Марьи Филипповой *Самсоновой*, на проданнаго ею родному сыну своему Хорунжему Іосифу Яковлеву *Самсонову*, крестьянина Степана съ женою его Анною, состоящаго по 8-й ревизіи Міускаго округа при

поселкѣ Усть-Безъимянномъ со всѣмъ ихъ имуществомъ, хозяйственнымъ заведенiемъ и землею, который будетъ по нарѣзки принадлежать, за 285 р. 71 к. серебр. Купчая писана на герб. листѣ въ 90 к. серебр.; пошлинъ взыскано 11 р. 42$\frac{6}{7}$ к. и съ акта 2 р. 85$\frac{5}{7}$ к. серебр., того жъ числа.

12884. 1841 г. Марта 4. Совершена купчая, Войска Донскаго отъ Есаула Семена Иванова *Пантелѣева*, на проданнаго имъ того жъ Войска Хорунжему Андрею Степанову *Кособротову*, крестьянина Василья состоящаго по 8-й ревизiи вѣдомства Мiускаго округа при поселкѣ Мiускомъ, за 142 р. 85$\frac{5}{7}$ к. серебр. Купчая писана на герб. листѣ въ 30 к. серебр.; пошлинъ взыскано 5 р. 90 к. и съ акта 2 р. 85$\frac{5}{7}$ к. серебр., того жъ числа.

12885. 1841 г. Марта 4. Совершена купчая, Войска Донскаго отъ казака Алексѣя Данилова *Бѣлоголова*, на проданное имъ того жъ Войска урядницкой женѣ Аннѣ Ивановой *Тарчуковой*, дворовое мѣсто съ землянкою, состоящее въ 3-й г. Новочеркаска Ч. въ 18-мъ кварт. подъ № 397-мъ, за 100 р. серебр. Купчая писана на герб. листѣ въ 30 к. серебр.; пошлинъ взыскано 4 р. и съ акта 2 р. 85$\frac{5}{7}$ к. серебр., того жъ числа.

12886. 1841 г. Марта 4. Совершена купчая, Войска Донскаго отъ Войсковаго Старшины Николая Степанова *Ефремова*, на проданныхъ имъ того жъ Войска Войсковому Старшинѣ Ивану Яковлеву *Богачеву*, ревизскихъ мужеск. 3 и женск. п. 6 душъ крестьянъ, состоящихъ по 8-й ревизiи вѣдомства Усть-Медвѣдицкаго округа при слободѣ Даниловкѣ, за 342 р. 85$\frac{5}{7}$ к. серебр. Купчая писана на герб. листѣ въ 1 р. 80 к. серебр.; пошлинъ взыскано 13 р. 71$\frac{3}{7}$ к. и съ акта 2 р. 85$\frac{5}{7}$ к. серебр., того жъ числа.

12887. 1841 г. Марта 4. Совершена купчая, Войска Донскаго отъ вдовы казачей жены Татьяны Павловой *Гуткевой*, на проданный ею того жъ Войска Хорунженской женѣ Аннѣ Степановой *Поповой*, деревянный домъ съ каменною кухнею и прочимъ пристроемъ, состоящiй въ Бесереневской станицы вѣдомства 1-го Донскаго Начальства, за 128 р. 57$\frac{1}{7}$ к. серебр. Купчая писана на герб. листѣ въ 30 к. серебр. пошлинъ взыскано 5 р. 14$\frac{2}{7}$ к. и съ акта 2 р. 85$\frac{5}{7}$ к. серебр., того жъ числа.

12888. 1841 г. Марта 5. Совершена купчая, Екатеринославской губернiи, отъ Ростовской мѣщанки вдовы Марѳы Ѳедоровой *Гуляевой*, на проданный ею Ростовскому жъ мѣщанину Данилѣ Павлову *Кумскову*, деревяннаго дома съ принадлежащею къ нему подворною землею, мѣрою въ длину по улицѣ 6 саж. и 2 арш., а въ ширину таковыхъ 10 саж., состоящiй въ 1-й Ч. г. Ростова, за 714 р. 28 к. серебр. Купчая писана на герб. листѣ въ 1 р. 80 к. серебр.; пошлинъ взыскано 28 р. 57 к. и съ акта 2 р. 85$\frac{5}{7}$ к. серебр., того жъ числа.

12889. 1841 г. Марта 5. Совершена купчая, Екатеринославской губернiи отъ вдо-

вы Ростовской мѣщанки Марфы Өедоровой *Гуляевой,* на проданный ею Ростовскому жъ мѣщанину Давидѣ Павлову *Кумскову,* деревянный домъ съ принадлежащею къ нему надворною землею, мѣрою въ длину по улицѣ 6 саж. и 2 арш., а въ ширину 10 саж., состоящій въ 1-й Ч. г. Ростова, за 714 р. 28 к. серебр. Купчая писана на герб. листѣ въ 1 р. 80 к. серебр.; пошлинъ взыскано 28 р. 57⅐ к. и съ акта 2 р. 85⁵⁄₇ к. серебр., того жъ числа.

12890. 1841 г. Марта 5. Совершенъ дарственный актъ, отъ помѣщика Полковника Василья Петрова *Веригина,* на подаренную имъ родной дочери своей помѣщицѣ Полковницѣ Авдотьѣ Васильевой *Глуховой,* урожденной Веригиной, половинную часть лѣсной дачи, состоящей Старобѣльскаго уѣзда, заключающейся въ строевомъ и полустроевомъ разнаго рода черномъ лѣсѣ, съ сѣнокосными полянами, озерами и съ неудобною землею, въ количествѣ изъ 1500 десят., коей объяснена цѣна 7,142 р. 85⁵⁄₇ к. серебр. Актъ писанъ на герб. листѣ въ 15 р. серебр., взыскано съ акта 2 р. 85⁵⁄₇ к. серебр., того жъ числа.

12891. 1841 г. Марта 5. Совершена купчая, отъ Ростовскаго мѣщанина Ивана Осипова *Бокаенка,* на проданный имъ Ростовскому жъ 3-й гильдіи купеческому сыну Ивану *Михайлову,* деревянный домъ съ прочими на дворѣ службами и подворною землею, состоящій во 2-й г. Ростова Ч., за 1,285 р. 72 к. серебр. Купчая писана на герб. листѣ въ 3 р. серебр.; пошлинъ взыскано 51 р. 42⁶⁄₇ к. и съ акта 2 р. 85⁵⁄₇ к. серебр., того жъ числа.

12892. 1841 г. Марта 5. Совершенъ дарственный актъ, отъ помѣщика Василья Петрова *Веригина,* на подаренное имъ родной дочери своей Маіорской женѣ Еленѣ Васильевой *Шабельской,* урожденной Веригиной, половинную часть лѣсной дачи, состоящей въ Старобѣльскомъ уѣздѣ, заключающейся въ строевомъ и полустроевомъ разнаго рода черномъ лѣсѣ, съ сѣнокосными полянами, озерами и съ неудобною землею въ количествѣ изъ 1500 десят., коей объявлена цѣна 7,142 р. 85⁵⁄₇ к. серебр. Актъ писанъ на герб. листѣ въ 15 р. серебр., взыскано съ акта 2 р. 85⁵⁄₇ к. серебр., того жъ числа.

12893. 1841 г. Марта 6. Совершена купчая, Войска Донскаго отъ Хорунжаго Семена Никитина *Покидышева,* на проданнаго имъ того жъ Войска Сотницкой женѣ Марьѣ Ивановой *Тихоновой,* крестьянина Ивана съ женою его Марьею, дѣтьми ихъ сыномъ Филиппомъ и послѣ ревизіи рожденными сыномъ Федосѣемъ и дочерью Пелагеею, числящагося по 8-й ревизіи 1-го Донскаго округа при домѣ его въ Раздорской станицѣ состоящемъ, за 285 р. 71³⁄₇ к. серебр. Купчая писана на герб. листѣ въ 90 к. серебр.; пошлинъ взыскано 11 р. 42⁶⁄₇ к. и съ акта 2 р. 85⁵⁄₇ к. серебр., того жъ числа.

12894. 1841 г. Марта 6. Совершена купчая, Войска Донскаго отъ Хорунжаго Андрея Степанова *Косоротова,* на проданныхъ имъ того жъ Войска Есаулу Ивану Ермолову *Филину,* показанныхъ по 8-й ревизіи вѣдомства Міус-

каго округа при поселкѣ Міуско-Лиманскомъ и отъ Есаула Семена Иванова Гантелѣева, того жъ округа при поселкѣ Міускомъ крестьянъ мужеск. 4 и женск. п. 3 души, съ рожденными послѣ ревизіи обоего п. дѣтьми и съ землею имѣющею на нихъ нарѣзаться, за 571 р. 42 к. серебр. Купчая писана на герб. листѣ въ 1 р. 80 к. серебр.; пошлинъ взыскано 22 р. 85⅝ к. и съ акта 2 р. 85⅝ к. серебр., того жъ числа.

12895. 1841 г. Марта 7. Совершенъ раздѣльный актъ, Войска Донскаго отъ наслѣдниковъ умершаго бездѣтнымъ Войсковаго Старшины Василья Иванова *Сухорукова*, на раздѣленное между ними имѣніе, заключающееся въ одной мужеск. п. крестьянской душѣ, въ каменномъ домѣ, растущихъ вербахъ, хуторскомъ заведеніи съ садомъ, прочей домашней рухляди и рогатомъ скотѣ, состоящее въ Грушевской станицѣ, коему объявлена цѣна 370 р. серебр. Актъ писанъ на герб. листѣ въ 1 р. 80 к. серебр.; взыскано актовыхъ 2 р. 85⅝ к. серебр., того жъ числа.

12896. 1841 г. Марта 10. Совершено домовое духовное завѣщаніе, Войска Донскаго отъ Войсковаго Старшины Василья Иванова *Левухова*, на завѣщанный имъ родной дочери его Сотницкой женѣ Агафьѣ Васильевой *Араканцовой*, движимое и недвижимое имѣніе, заключающееся въ крестьянахъ деревянномъ домѣ, вѣтряной мельницѣ, виноградномъ садѣ, разныхъ пристрояхъ и разной домашней рухляди, состоящее въ Верхне - Махалевской станицѣ округа 1-го Донскаго Начальства. Духовное завѣщаніе писано на простомъ листѣ, взыскано за актъ 2 р. 85⅝ к. серебр., того жъ числа, за листъ же по цѣнѣ имѣнія на основаніи 5 т. св. зак. уст. о пошл. 133-й ст. невзыскано.

12897. 1841 г. Марта 10. Совершенъ раздѣльный актъ, Войска Донскаго отъ Сотниковъ: Александра и Никиты Ивановыхъ *Сидоровыхъ*, на раздѣленное ими имѣніе, оставшееся послѣ смерти роднаго дѣда ихъ Подполковника Никиты Андреева *Сидорова*, заключающееся въ 14 душахъ ревизскихъ мужеск. п. крестьянахъ, съ принадлежащимъ къ нимъ женскимъ поломъ, числящихся 1-го Донскаго округа при поселкѣ Кадамовскомъ, коимъ объяснена цѣна 1,600 р. серебр. Актъ писанъ на герб. листѣ въ 4 р. 20 к. серебр.; взыскано за актъ 2 р. 85⅝ к. серебр., того жъ числа.

12898. 1841 г. Марта 11. Совершена купчая, Екатеринославской губерніи отъ Маріупольскаго мѣщанина Давыда *Самойлова*, на проданный имъ Маріупольскому 3-й гильдіи купеческому сыну Спиридону Кирiакову *Попову*, хлѣбный магазинъ, имѣющій двѣ стѣны каменныя, а двѣ деревянныя и съ землею подъ онымъ, состоящій г. Маріуполя 1-й Ч. въ 10-мъ кварт. между №№ 13-мъ и 14-мъ, за 574 р. серебр. Купчая писана на герб. листѣ въ 1 р. 80 к. серебр.; пошлинъ на основаніи 5 т. св. зак. уст. о пошл. 342-й ст. невзыскано, а съ акта взято 2 р. 85⅝ к. серебр., того жъ числа.

12899. 1841 г. Марта 11. Совершена купчая, Войска Донскаго отъ Хорунженской жены Марьи Афанасьевой *Родіоновой*, на проданнаго ею мужу своему Хорунжему Алексѣю Потапову *Родіонову*, крестьянина Макара съ семействомъ, числящагося по 8-й ревизіи вѣдомства Міускаго Начальства при хуторѣ Филоновомъ при рѣчкѣ Калмнусѣ, за 120 р. серебр. Купчая писана на герб. листѣ въ 90 к. серебр.; пошлинъ взыскано 4 р. 80 к. и съ акта 2 р. 85 5/7 к. серебр., того жъ числа.

12900. 1841 г. Марта 11. Совершена купчая, Войска Донскаго отъ вдовы Хорунжаго жены Анны Аникеевой *Поповой*, на проданныхъ ею того жъ Войска Хорунженской женѣ Марьѣ Михѣевой *Поповой*, крестьянъ 3 души мужеск. и 4 женск. п., состоящихъ по 8-й ревизіи Саратовской губерніи, Балашевскаго уѣзда при сельцѣ Никольскомъ, Трастяно тожъ съ принадлежащею имъ землею, за 342 р. 85 5/7 к. серебр. Купчая писана на герб. листѣ въ 1 р. 80 к. серебр.; пошлинъ взыскано 13 р. 71 3/7 к. и съ акта 2 р. 85 5/7 к. серебр., того жъ числа.

12901. 1841 г. Марта 12. Совершена купчая, Войска Донскаго отъ вдовы Хорунжаго жены Ирины Романовой *Фроловой*, на проданныхъ ею того жъ Войска Подполковнику Павлу Степанову *Родіонову*, 9 душъ мужеск. и 7 женск. п. крестьянъ, состоящихъ по 8-й ревизіи Хоперскаго округа при хуторѣ Зубриловомъ, за 1,428 р. 57 1/7 к. серебр. Купчая писана на герб. листѣ въ 3 р. серебр.; пошлинъ взыскано 57 р. 14 2/7 к. и съ акта 2 р. 85 5/7 к. серебр., того жъ числа.

12902. 1841 г. Марта 12. Совершено домовое духовное завѣщаніе, Рязанской губерніи, Зарайскаго уѣзда села Ловецъ отъ свободнаго земледѣльца Андрея Иванова *Лѣсена*, на завѣщанное имъ родной дочери своей Священнической женѣ Таисѣ Андреевой *Луценковой*, имѣніе, заключающееся въ домѣ съ разными при немъ службами въ 3,000 р., состоящемъ Рязанской губерніи въ селѣ Ловецъ и кромѣ того денежномъ капиталѣ. Духовное завѣщаніе писано на простомъ на подписочномъ въ 90 к. серебр.; взыскано съ акта 2 р. 85 5/7 к. серебр. того жъ числа, за листъ же по цѣнѣ имѣнія на основаніи 5 т. св. зак. уст. о пошл. 133-й ст. невзыскано

12903. 1841 г. Марта 12. Совершена купчая, Войска Донскаго отъ Полковника Петра Яковлева *Желтоношкина*, на проданный имъ того жъ Войска вдовѣ Сотницкой женѣ Ксеніи Васильевой *Боярченковой*, деревянный съ мѣстомъ домъ и съ сараемъ, состоящій Елисаветовской станицѣ Черкаскаго округа, за 285 р. 71 3/7 к. серебр. Купчая писана на герб. листѣ въ 90 к. серебр.; пошлинъ взыскано 11 р. 42 6/7 к. и съ акта 2 р. 85 5/7 к. серебр., того жъ числа.

12904. 1841 г. Марта 12. Совершена купчая, Войска Донскаго отъ вдовы Полковницы Авдотьи Екимовой *Ефремовой*, на проданнаго ею Есаульской женѣ Суссаннѣ Ивановой *Сидоровой*, крестьянина Ѳедора съ женою его и

2 дочерьми ихъ, числящагося по 8-й ревизіи Донецкаго округа при слободѣ *Большинской*, за 300 р. серебр. Купчая писана на герб. листѣ въ 90 к. серебр.; пошлинъ взыскано 12 р. и съ акта 2 р. 85$\frac{5}{7}$ к. серебр., того жъ числа.

12905. 1841 г. Марта 13. Совершена купчая, Войска Донскаго отъ казаковъ Гаврилы и Козмы *Лукьяновыхъ* и Михайлы Павлова *Кондратовыхъ*, на проданный ими женѣ Подполковника Натальѣ Степановой *Миллеръ*, деревянный домъ съ принадлежащимъ къ нему пристроемъ, состоящій г. Новочеркаска во 2-й Ч. въ 49-мъ кварт. подъ № 10-мъ, за 942 р. 85$\frac{5}{7}$ к. серебр. Купчая писана на герб. листѣ въ 3 р. серебр.; пошлинъ взыскано 37 р. 71$\frac{3}{7}$ к. и съ акта 2 р. 85$\frac{5}{7}$ к. серебр., того жъ числа.

12906. 1841 г. Марта 14. Совершенъ дарственный актъ, Войска Донскаго отъ вдовы казачей жены Марьи Яковлевой *Абрамовой*, на подаренныя ею родному сыну своему казаку Абраму Иванову *Абрамову*, деревянный на каменныхъ низахъ домъ со всѣмъ при немъ строеніемъ, имѣющеюся въ немъ мебелью, состоящій г. Новочеркаска во 2-й Ч. въ 37-мъ кварт. подъ № 1198-мъ и 2 торговыя въ красномъ ряду лавки, коему имѣнію объявлена цѣна 2,000 р. серебр. Актъ писанъ на герб. листѣ въ 4 р. 20 к. серебр.; взыскано съ акта 2 р. 85$\frac{5}{7}$ к. серебр., того жъ числа.

12907. 1841 г. Марта 14. Совершено домовое духовное завѣщаніе, Войска Донскаго отъ Хорунженской жены Анастасіи Максимовой *Шебановой*, на завѣщанныхъ ею мужу своему Хорунжему Ѳедору Васильеву *Шабанову*, крестьянъ всего мужеск. п. 5 душъ и женск. 4 души, состоящихъ по 8-й ревизіи при хуторѣ Каменскомъ, округа Донецкаго Начальства. Духовное завѣщаніе писано на простомъ листѣ; пошлинъ и за листъ по цѣнѣ имѣнія на основаніи 5 т. св. зак. уст. о пошл. ст. 369-й и 133-й невзыскано, а съ акта взято 2 р. 85$\frac{5}{7}$ к. серебр., того жъ числа.

12908. 1841 г. Марта 14. Совершена купчая, Войска Донскаго отъ Поручика Дмитрія Семенова *Курнакова*, на проданнаго имъ того жъ Войска Ротмистру Константину Осипову *Дмитрову*, крестьянина Абрама съ женою его Натальею и рожденною послѣ ревизіи дочерью Анною, состоящаго Донецкаго округа при поселкѣ Ляповскомъ, за 114 р. 20$\frac{5}{7}$ к. серебр. Купчая писана на герб. листѣ въ 30 к. серебр.; пошлинъ взыскано 4 р. 57$\frac{1}{7}$ к. и съ акта 2 р. 85$\frac{5}{7}$ к. серебр., того жъ числа.

12909. 1841 г. Марта 17. Совершена купчая, Войска Донскаго отъ Хорунжаго Макара Сидорова *Ребреева*, на проданный имъ женѣ своей Лукерьѣ Степановой *Ребреевой*, деревянный домъ съ имѣющимися при немъ пристроями, состоящій вѣдомства 1-го Донскаго округа въ станицѣ Кочетовской, за 142 р. 85$\frac{5}{7}$ к. серебр. Купчая писана на герб. листѣ въ 30 к. серебр.; пошлинъ взыскано 5 р. 71$\frac{3}{7}$ к. и съ акта 2 р. 85$\frac{5}{7}$ к. серебр., того жъ числа.

12910. 1841 г. Марта 17. Совершена купчая, Войска Донскаго отъ Есаула Өедора Антонова *Фомина,* на проданное имъ согласно данной ему роднымъ братомъ его Есауломъ Егоромъ Антоновымъ *Фоминымъ* довѣренности, того жъ Войска Хорунженской женѣ Вѣрѣ Ивановой *Поевовой,* имѣніе, заключающееся въ деревянномъ домѣ съ пристроемъ, состоящемъ г. Новочеркаска 2-й Ч. въ 42-мъ кварт. подъ № 1422-мъ, древесномъ садѣ и смежными съ нимъ 3 дворовыми мѣстами, огороженными досками, съ имѣющимися въ нихъ древесными, садами, состоящіе подъ №№ 1426-мъ, 1427-мъ, 1429-мъ и особо на загородномъ мѣстѣ противу того жъ дома садикѣ съ огорожею, за 285 р. 70 к. серебр. и мѣдью 5 к. Купчая писана на герб. листѣ въ 90 к. серебр.; пошлинъ взыскано 11 р. 42⁶⁄₇ к. и съ акта 2 р. 85⁵⁄₇ к. серебр., того жъ числа.

12911. 1841 г. Марта 17. Совершена купчая, Войска Донскаго отъ вдовы Капитанской жены Марөы *Яновской,* на проданную ею того жъ Войска Есаулу Василью Павлову *Поснову,* осиротелую дворовую дѣвку Акулину показанную по послѣдней ревизіи вѣдомства Міускаго Начальства при слободѣ Хрустальной, за 57 р. серебр. Купчая писана на герб. листѣ въ 30 к. серебр.; пошлинъ взыскано 2 р. 28⁴⁄₇ к. и съ акта 2 р. 85⁵⁄₇ к. серебр., того жъ числа.

12912. 1841 г. Марта 18. Совершено духовное, завѣщаніе, Войска Донскаго отъ казака Василья Фомина *Тихонова,* на завѣщанное имъ 3-го брака женѣ своей Авдотьѣ Михайловой *Тихоновой,* въ вѣчно и потомственное ея владѣніе движимое и недвижимое его имѣніе, заключающееся въ деревянномъ домѣ съ пристроемъ и мебелью, состоящій въ Раздорской станицѣ 1-го Донскаго округа и виноградномъ садѣ въ юртѣ той станицы въ Балкѣ называемой Передцапиней состоящемъ, каковому имѣнію объяснена цѣна 571 р. 42⁶⁄₇ к. серебр. Духовное завѣщаніе писано на герб. листѣ въ 30 к. серебр.; пошлинъ и за листъ по цѣнѣ имѣнія на основаніи 5 т. св. зак. уст. о пошл. ст. 369-й и 133-й невзыскано, а взято съ акта 2 р. 85⁵⁄₇ к. серебр., того жъ числа.

12913. 1841 г. Марта 18. Совершена купчая, Войска Донскаго отъ вдовы Полковницкой жены Евдокьи Акимовой *Ефремовой,* на проданную ею того жъ Войска женѣ Войсковаго Старшины Александры Соломоновой *Марковой,* осиротелую крестьянскую дѣвку Василису, числящуюся Донецкаго Начальства при слободѣ Болшинской, за 57 р. 14²⁄₇ к. серебр. Купчая писана на герб. листѣ въ 30 к. серебр.; пошлинъ взыскано 2 р. 28⁴⁄₇ к. и съ акта 2 р. 85⁵⁄₇ к. серебр., того жъ числа.

12914. 1841 г. Марта 20. Совершена купчая, Войска Донскаго отъ вдовы Полковницкой жены Евдокѣи Акимовой *Ефремовой,* на проданнаго ею того жъ Войска женѣ Есаула Любовѣ Николаевой *Уткиной,* крестьянина Василья съ женою его Пелагеею и дочерью ихъ Марьею, числящагося по послѣд-

ней ревизіи вѣдомства Донецкаго Начальства. при слободѣ Болшинской, за 228 р. 57$\frac{1}{7}$ к. серебр. Купчая писана на герб. листѣ въ 90 к. серебр.; пошлинъ взыскано 9 р. 14$\frac{2}{7}$ к. и съ акта 2 р. 85$\frac{5}{7}$ к. серебр., того жъ числа.

12915. 1841 г. Марта 20. Совершена купчая, Войска Донскаго отъ жены Войсковаго Старшины Александры Соломоновой *Марковой*, на проданную ею того жъ Войска Старшинской женѣ Александрѣ Өедоровой *Пудавовой*, осиротелую крестьянскую дѣвку Басилису, состоящую при поселкѣ Кадамовскомъ Вѣдомства 1-го Донскагс Начальства, за 57 р. 14$\frac{2}{7}$ к. серебр. Купчая писана на герб. листѣ въ 30 к. серебр.; пошлинъ взыскано 2 р. 28$\frac{4}{7}$ к. и съ акта 2 р. 85$\frac{5}{7}$ к. серебр., того жъ числа.

12916. 1841 г. Марта 20. Совершена купчая, Войска Донскаго отъ Хорунжаго Алексѣя Потапова *Родіонова*, на проданный имъ того жъ Войска вдовѣ казачей женѣ Пелагеѣ Михайловой *Карповской*, деревянный въ дворѣ домъ, состоящій Верхне-Новочеркаской станицы въ 3-мъ кварт. подъ № 2881-мъ, за 58 р. серебр. Купчая писана на герб. листѣ въ 30 к. серебр.; пошлинъ взыскано 2 р. 32 к. и съ акта 2 р. 85$\frac{5}{7}$ к. серебр., того жъ числа.

12917. 1841 г. Марта 21. Совершенъ дарственный актъ, Войска Донскаго отъ вдовы Есаульской жены Марьи Ивановой *Кузнецовой*, на подаренное ею правнучкѣ своей изъ дворянъ Священнической женѣ Феклѣ Петровой *Поповой*, имѣніе, заключающееся въ 15 душахъ мужеск. ревизскихъ и 19 женск. п. крестьянахъ, писанныхъ по 8-й ревизіи при хуторѣ Песковатскомъ домѣ, при ономъ со всѣмъ обзаведеніемъ, хлѣбопахатныхъ и сѣнокосныхъ довольствіяхъ, рогатомъ скотѣ, лошадяхъ, овцахъ деревянномъ домѣ въ Вешенской станицѣ съ пристроемъ, домашнею утварью, водяной мельницѣ на рѣчкѣ Зимовней съ обзаведеніемъ и самоpословой левадѣ, коему имѣнію объяснена цѣна кромѣ крестьянъ 428 р. 57$\frac{1}{7}$ к. серебр. Актъ писанъ на герб. листѣ въ 6 р. серебр.; пошлинъ взыскано 85 р. 71$\frac{3}{7}$ к. и съ акта 2 р. 85$\frac{5}{7}$ к. серебр., того жъ числа.

12918. 1841 г. Марта 21. Совершена купчая, отъ Ростовскаго 3-й гильдіи купца Өедора Константинова *Шашкилова*, на проданный имъ Ростовскому 3-й гильдіи купеческому сыну Ивану Кириллову *Кушнареву*, деревянный домъ со службами и подворнымъ мѣстомъ земли, состоящій во 2-й Ч. г. Ростова, за 1,428 р. 57$\frac{1}{7}$ к. серебр. Купчая писана на герб. листѣ въ 3 р. серебр.; пошлинъ взыскано 57 р. 14$\frac{2}{7}$ к. и съ акта 2 р. 85$\frac{5}{7}$ к. серебр., того жъ числа.

12919. 1841 г. Марта 21. Совершена купчая, Войска Донскаго отъ казака Өомы Михайлова *Талстенева*, на проданную имъ казачей женѣ Пелагеѣ Михайловой *Лосевой*, состоящую въ Средне-Новочеркаской станицѣ въ 57-мъ кварт. подъ № 1934-мъ внутри двора деревянную кухню съ пристроемъ,

за 105 р. 71⅝ к. серебр. Купчая писана на герб. листѣ въ 30 к. серебр.; пошлинъ взыскано 4 р. 22⁶⁄₇ к. серебр., того жъ числа.

12920. 1841 г. Марта 21. Совершена купчая, Екатеринославской губерніи отъ Нахичеванскихъ: мѣщанина Алексанъ *Бабіева* и мѣщанокъ: вдовъ Серпугинъ *Дерь-Аракеловой* и Варваръ Аксентовой *Мелконъ-Огловыхъ*, на проданный ими Нахичеванскому жъ мѣщанину Бабуку Аксентову *Балпьеву*, деревянный крытый черепицею домъ съ подворнымъ мѣстомъ земли, мѣрою въ длину 58, а въ ширину 38 арш., состоящій въ г. Нахичеванѣ въ 1-й Ч., за 1,285 р. серебр. Купчая писана на герб. листѣ въ 3 р. серебр.; пошлинъ на основаніи 5 т. св. зак. уст. о пошл. ст. 342-й невзыскано, а взято съ акта 2 р. 85⁵⁄₇ к. серебр., того жъ числа.

12921. 1841 г. Марта 21. Совершена купчая, Войска Донскаго отъ Хорунжаго Өедора Өедорова *Туровпърову*, на проданныхъ имъ того жъ Войска Подполковнику Михайлѣ Алексѣеву *Филинсову*, дворовыхъ крестьянъ мужеск. 1 и женск. п. 3 души, состоящихъ по послѣдней ревизіи вѣдомства Донецкаго Начальства при слободѣ Криворожской, за 150 р. серебр. Купчая писана на герб. листѣ въ 90 к. серебр.; пошлинъ взыскано 6 р. и съ акта 2 р. 85⁵⁄₇ к. серебр., того жъ числа.

12922. 1841 г. Марта 24. Совершена купчая, отъ помѣщицы Войска - Донскаго Ротмистрской жены Александры Петровой *Енкуватовой*, на проданныхъ ею онаго жъ Войска Подполковнику Павлу Николаеву *Иловайскому*, крестьянъ мужеск. 163 и женск. п. 156 душъ, съ ихъ дѣтьми, имуществомъ и всѣми господскими обзаведеніями, строеніями и землею, имѣющею на тѣхъ крестьянъ нарѣзаться, состоящихъ при дворѣ Пятизбянской станицы при поселкахъ Лискинскихъ Верхней и Нижней Бузиновкахъ и Царицынскомъ, вѣдомства 2-го Донскаго Начальства, за 27,942 р. 85⁵⁄₇ к. серебр. Купчая писана на герб. листѣ въ 60 р. серебр.; пошлинъ взыскано 1,117 р. 71³⁄₇ к. и съ акта 2 р. 85⁵⁄₇ к. серебр., того жъ числа.

12923. 1841 г. Марта 24. Совершена купчая, Войска Донскаго г. Новочеркаска отъ казака Ивана Андреева *Ермилова*, на проданный имъ того жъ Войска уряднику Ивану Петрову *Хлпьбникову*, деревянный домъ съ пристроемъ, подворьемъ и полумѣстомъ, состоящій 3-й г. Новочеркаска Ч. во 2-мъ кварт. подъ № 22-мъ, за 242 р. 85⁵⁄₇ к. серебр. Купчая писана на герб. листѣ въ 90 к. серебр.; пошлинъ взыскано 9 р. 71³⁄₇ к. и съ акта 2 р. 85⁵⁄₇ к. серебр., того жъ числа.

12924. 1841 г. Марта 26. Совершено духовное завѣщаніе, Войска Донскаго отъ Хорунжаго Трофима Козмина *Глпьбова*, на завѣщанное имъ второбрачной женѣ своей Федорѣ Өедоровой и сыну уряднику Семену Трофимову *Глпьбову*, имѣніе, заключающееся въ деревянныхъ домахъ съ пристроемъ, древесномъ садѣ, мельницѣ, рогатомъ скотѣ, овцахъ и лошадяхъ, разной домашней мебели и дворовыхъ людахъ, состоящихъ при хуторѣ

Усть-Сальскомъ округа 1-го Донскаго, коему цѣна объяснена 571 р. 42$\frac{6}{7}$ к. серебр. Духовное завѣщаніе писано на герб. листѣ въ 30 к. серебр.; взыскано за актъ 2 р. 85$\frac{5}{7}$ к. серебр., того жъ числа, за листъ же по цѣнѣ имѣнія на основаніи 5 т. св. зак. уст. о пошлинахъ 133-й ст. невзыскано.

12925. 1841 г. Марта 26. Совершена купчая, Войска Донскаго отъ Есаула Ивана Ермолаева *Филина*, на проданныхъ имъ того жъ Войска Хорунжему Ипполиту *Косоротову*, 2-хъ крестьянскихъ дѣвокъ съ незаконнорожденными мужеск. и женск. п. дѣтьми ихъ и съ землею, числящихся по 8-й ревизіи при поселкѣ Карауловомъ на рѣчкѣ Кальміусъ вѣдомства Міускаго Начальства, за 571 р. 42 к. серебр. Купчая писана на герб. листѣ въ 1 р. 80 к. серебр.; пошлинъ взыскано 22 р. 85$\frac{5}{7}$ к. и съ акта 2 р. 85$\frac{5}{7}$ к. серебр., того жъ числа.

12926. 1841 г. Марта 26. Совершенъ раздѣльный актъ, Войска Донскаго отъ наслѣдниковъ Генералъ-Маіора Петра Ивановича и супруги его Вассы Дмитріевой *Яновыхъ*, на раздѣленное между ими движимое и недвижимое имѣніе, заключающееся въ 1696 душахъ ревизскихъ мужеск. п. крестьянахъ, состоящихъ Войска Донскаго въ округахъ: Міускомъ, 1-мъ Донскомъ и Черкаскомъ при слободахъ: Мариновкѣ, Артемовкѣ, Надежденской, Самской, Городищенской, Аксайскомъ Дворѣ и въ Старочеркаскомъ Гниловскомъ Садѣ, коему объяснена цѣна 214,000 р. серебр. Актъ писанъ на герб. листѣ въ 450 р. серебр., взыскано съ акта 2 р. 85$\frac{5}{7}$ к. серебр., тогожъ числа.

Въ Грузино-Имеретинской Палатѣ Уголовнаго и Гражданскаго Суда:

12927. 1841 г. Марта 18. Совершена купчая, отъ уволеннаго отъ общества Горійскихъ гражданъ Георгія Захарова *Хитарова*, на проданный имъ Горійскому гражданину Степану Осипову *Хитарову*, каменный домъ, состоящій въ г. Горіи, за 1,200 р. серебр. Купчая писана на герб. листѣ въ 3 р. серебр.; пошлинъ съ суммы взыскано 48 р. и съ акта 3 р. серебр.

12928. 1841 г. Марта 20. Совершена купчая, отъ дворянина Тузона Бежанова *Кобіева*, на проданную имъ казеннымъ крестьянамъ Арютину и Саркису Амирановымъ *Блуакона-Швилевымъ*, двухъ дневною пахатную и однодневнаго паханья садовую землю, лежащую Тифлискаго уѣзда, Душетскаго участка въ селеніи Зендушетѣ, за 300 р. серебр. Купчая писана на герб. листѣ въ 90 к. серебр.; пошлинъ съ суммы взыскано 12 р. и съ акта 3 р. серебр.

12929. 1841 г. Марта 20. Совершена купчая, отъ дворянина Глахи Николаева *Кобіева*, на проданную имъ казенному крестьянину Сахарулу Махарову и племянникамъ его Гаврилѣ и Нинилѣ Гогиловымъ *Тегадлевымъ*, землю, называемую Сагубаро 16 дневнаго паханья, лежащую Тифлискаго уѣзда Душетскаго участка въ селеніи Кобіанткари, за 150 р. серебр. Купчая писана на герб. листѣ въ 30 к. серебр.; пошлинъ съ суммы взыскано 6 р. съ акта 3 р. серебр.

12930. 1841 г. Марта 20. Совершена купчая, отъ Тифлискаго гражданина Якова Теръ-Оганцова *Зарапова*, на проданную имъ командующему легкою № 4-го батареею 19-го Артиллерiйской бригады изъ дворянъ Капитану и кавалеру Гаврилу Оманову *Карганову*, пустопорожнюю деревню Цавари, въ Тифлискомъ уѣздѣ, заключающую въ себѣ хлѣбопахатной земли 50 десят. и неудобной лѣсной, но угодной для пастьбы скота 30 десят.. за 300 р. серебр. Купчая писана на герб. листѣ въ 90 к. серебр.; пошлинъ взыскано 12 р. серебр. и съ акта 3 р. серебр.

12931. 1841 г. Марта 22. Совершена купчая, отъ дворянки Калiи Геурковой *Оторбековой*, на проданное ею проживающему въ г. Тифлисѣ Князю Петру Осипову *Эндроникову*, домовое пустопорожнее мѣсто, мѣрою въ длину 20 и ширину 7 арш., состоящее 2-й части во 2-мъ кварт. г. Тифлиса, за 120 р. серебр. Купчая писана на герб. листѣ въ 30 к. серебр.; пошлинъ взыскано 4 р. 80 к. и съ акта 3 р. серебр.

12932. 1841 г. Марта 22. Совершена купчая, отъ Коллежскаго Регистратора Князя Давыда Евсеева *Баратова*, на проданное имъ Штабсъ-Капитану, состоящему при отдѣльномъ Кавказскомъ Корпусѣ Iосифу Лазареву *Цилосани* и казенному крестьянину Симону Давыдову *Горгасанидзеву*, пустопорожнее мѣсто, мѣрою 14 дневнаго пахатья земли, состоящее въ г. Тифлисѣ за Московскою заставою, за 2,200 р. серебр. Купчая писана на герб. листѣ въ 6 р. серебр.; пошлинъ взыскано 88 р. и съ акта 3 р. серебр.

12933. 1841 г. Марта 22. Совершена купчая, отъ вдовы Княгини Мелавьи Мирманозовой *Орбелiановой*, на проданную ею дворянамъ Хосро и Григорью *Арешевымъ*, пустопорожнюю деревню Архалшени со всѣми къ оной принадлежностями, лежащую въ Тифлискомъ уѣздѣ, за 400 р. серебр. Купчая писана на герб. листѣ въ 1 р. 80 к. серебр.; пошлинъ взыскано 16 р. и съ акта 3 р. серебр.

12934. 1841 г. Марта 22. Совершена купчая, отъ вдовы Княгини Мелавьи Мирманозовой *Орбилiановой*, урожденной Княжны Эристовой, на проданную ею дворянамъ Хосро и Григорью Ростомовымъ *Арешевымъ*, пустопорожнюю деревню Иппара со всѣми къ ней принадлежностями, лежащую въ Тифлискомъ уѣздѣ, за 300 р. серебр. Купчая писана на герб. листѣ въ 90 к. серебр.; пошлинъ взыскано 12 р. и съ акта 3 р. серебр.

12935. 1841 г. Марта 24. Совершена купчая, отъ состоящаго по кавалерiи при отдѣльномъ Кавказскомъ Корпусѣ, Подполковника Шамиръ-Хана-Спиридонова *МеликъБеглярова*, на проданный имъ Тифлискому гражданину Яго *Маркирову*, домъ съ дворомъ и лавками, состоящiй 1-й Ч. въ 3-мъ кварт. г. Тифлиса, за 2,500 р. серебр. Купчая писана на герб. листѣ въ 6 р. серебр.; пошлинъ съ суммы взыскано 100 р. и съ акта 3 р. серебр.

12936. 1841 г. Марта 24. Выдана данная, женѣ чиновника 10-го класса *Иванова*,

Дарьи Григорьевой, на проданный ей съ публичныхъ торговъ въ Губернскомъ Правленіи одноэтажный домъ съ землею и всѣми къ оному принадлежностями жены умершаго чиновника 5-го класса *Григоровичевой*, состоящій Тифлискаго уѣзда въ селеніи Навтлугѣ, за 755 р. серебр. Данная писана на герб. листѣ въ 1 р. 80 к. серебр.; пошлинъ взыскано 30 р. 20 к. и съ акта 3 р. серебр.

12937. 1841 г. Марта 26. Совершена купчая, отъ Тифлискаго жителя Бидала Саринова *Якобова*, на проданный имъ Титулярному Совѣтнику Князю Моисею *Аргутинскому*, кирпичный заводъ съ 2-мя жилыми комнатами и сараемъ, состоящій 1-й Ч. во 2-мъ кварт. г. Тифлиса, за 400 р. серебр. Купчая писана на герб. листѣ въ 1 р. 80 к. серебр.; пошлинъ съ суммы взыскано 16 р. съ акта 3 р. серебр.

12938. 1841 г. Марта 26. Совершена купчая, Эриванскаго Карабинернаго полка отъ Штабсъ-Капитана Павла Григорьева *Аргуна* и отыскивающаго дворянства Давыда Виссаріонова *Гуликова*, на проданную ими Титулярному Совѣтнику Александру Захаріеву *Супланову*, половину двухъэтажнаго дома, состоящаго 2-й Ч. во 2-мъ кварт. г. Тифлиса, за 2,000 р. серебр. Купчая писана на герб. листѣ въ 4 р. 20 к. серебр.; пошлинъ съ суммы взыскано 80 р. и съ акта 3 р. серебр.

12939. 1841 г. Апрѣля 10. Совершена купчая, отъ отставнаго Гвардіи Подпоручика и кавалера Князя Дмитрія Вахтангова *Джанбакуріанъ-Орбемана*, на проданное имъ Тифлискому гражданину Исааку Мартинову *Тандоеву*, садовое мѣсто, мѣрою 1000 Грузинскихъ газандарскихъ арш., состоящее 1-й Ч. въ 3-мъ кварт. г. Тифлиса, за 1,600 р. серебр. Купчая писана на герб. листѣ въ 4 р. 20 к. серебр.; пошлинъ съ суммы взыскано 64 р. и съ акта 3 р. серебр.

12940. 1841 г. Апрѣля 10. Совершена купчая, отъ отставнаго Гвардіи Подпоручика и кавалера Князя Дмитрія Вахтангова *Джанбакуріанъ-Орбемана*, на проданное имъ чиновнику 9-го класса Князю Караману Давыдову *Аргутинскому-Долгорукову*, садовое мѣсто въ количествѣ 1544 квадрат. Грузинскихъ газандарскихъ арш., состоящее 1-й Ч. въ 3-мъ кварт. г. Тифлиса, за 2,624 р. серебр. Купчая писана на герб. листѣ въ 6 р. серебр.; пошлинъ съ суммы взыскано 104 р. 96 к. и съ акта 3 р. серебр.

12941. 1841 г. Апрѣля 15. Совершена купчая, отъ дворянина Глахи Жіева *Кумсіева*, на проданный имъ жителю заштатнаго города Думета казенному крестьянину Сосію Андрееву *Елисову*, виноградный садъ въ селеніи Цилуметахъ состоящій, за 150 р. серебр. Купчая писана на герб. листѣ въ 30 к. серебр.; пошлинъ взыскано 6 р. и съ акта 3 р. серебр.

Въ Тульской Гражданской Палатѣ:

12942. 1840 г. Октября 7. Утверждено духовное завѣщаніе, Штабсъ-Ротмистра

Харлампія Николаева *Янкова*, въ предоставленіи имъ по оному недвижимаго родоваго имѣнія, малолѣтнымъ дѣтямъ своимъ, состоящаго въ Веневскомъ уѣздѣ селѣ Петровѣ, о взысканіи же герб. пошлинъ по цѣнѣ имѣнія по основанію св. зак. гражд. 10 т. 369-й ст. предписано отъ Палаты Веневскому Земскому Суду.

12943. 1841 г. Марта 11. Утверждено духовное завѣщаніе, солдатки Дарьи Петровой *Васильевой*, въ предоставленіи ею по оному мужу своему отставному солдату Степану Васильеву сыну *Васильеву*, деревяннаго дома съ строеніемъ и землею, состоящаго въ г. Крапивнѣ въ 27-мъ кварт. на 10-мъ мѣстѣ, всего на сумму 100 р. асс., принято пошлинъ 1 р. 15 к. и актовыхъ 3 р. серебр. Духовное завѣщаніе писано на герб. листѣ въ 30 к. серебр.

12944. 1841 г. Марта 18. Утверждено духовное завѣщаніе, Тульскаго мѣщанина Кириллы Ѳедотова *Некрасова*, въ предоставленіи имъ по оному внукѣ своей Тульской мѣщанкѣ Марьѣ Николаевой *Шведовой*, половины деревяннаго дома съ строеніемъ и землею, состоящаго въ г. Тулѣ въ Подъяческой улицѣ, всего на 30 р. серебр.; принято пошлинъ 1 р. 20 к. серебр. актовыхъ 3 р. и за листъ по цѣнѣ имѣнія 30 к. серебр.

12945. 1841 г. Марта 21. Утверждено духовное завѣщаніе, Тульской мѣщанки Пелагеи Степановой *Вышегородцевой*, въ предоставленіи ею по оному сыновьямъ своимъ Тульскимъ мѣщанамъ Николаю и Александрѣ Ивановымъ *Вощегородцевымъ*, деревяннаго дома съ строеніемъ и землею, состоящаго въ г. Тулѣ 2-й Градской Ч., всего на сумму 140 р. серебр., принято актовыхъ 3 р. и за листъ на которомъ должно быть писано завѣщаніе по цѣнѣ имѣнія 30 к. серебр.

Виленской губерніи въ Завилейскомъ Уѣздномъ Судѣ:

12946. 1841 г. Апрѣля 22. Совершена купчая, на проданный помѣщикомъ Эдмундомъ Іосифовымъ *Сулистровскимъ*, помѣщику Іосифу Матеушеву *Антоновичу*, участокъ лѣса изъ обруба фольварка Конабиче по экзливизіи выдѣленный, заключающій пространства 29 десят., состоящій въ Завилейскомъ уѣздѣ, за 200 р. серебр. Купчая писана на герб. листѣ въ 90 к. серебр.; пошлинъ взято 8 р. 29 к. съ акта 2 р. 85$\frac{5}{7}$ к. серебр.

12947. 1841 г. Апрѣля 22. Совершена купчая, на проданную дворянами: Петромъ, Фомою и Теофилею *Свирскими*, помѣщику и кавалеру Графу Константину Игнатьеву *Тизенгаузу*, половину усадьбы въ обрубѣ Еребцишкахъ съ хозяйскимъ строеніемъ, заключающую пространства земли 20 десят., за 280 р. серебр. Купчая писана на герб. листѣ въ 90 к. серебр.; пошлинъ взято 11 р. 20 к. съ акта 2 р. 85 к. серебр.

Воронежской губерніи въ Бобровскомъ Уѣздномъ Судѣ:

12948. 1841 г. Февраля 20. Г. Боброва 3-й гильдіи отъ купеческой жены Надеж-

ды Митрофановой *Иноземцовой*, совершена купчая, на проданный ею сыну своему Василью, домъ съ мѣстомъ и всѣмъ надворнымъ строеніемъ, состоящій въ г. Бобровѣ, серебр. за 57 р. 14$\frac{2}{7}$ к. Купчая писана на герб. листѣ въ 3 р.; пошлинъ взыскано 2 р. 28$\frac{4}{7}$ к. съ акта 2 р. 85$\frac{5}{7}$ к. серебр.

12949. 1841 г. Февраля 25. Отъ Бобровскаго 3-й гильдіи купца Александра *Медвѣдева*, совершена купчая, на проданный имъ 3-й гильдіи купца Николая Андреева *Бѣляева*, женѣ Елисаветѣ Ѳедоровой, домъ обложенный кирпичемъ съ мѣстомъ и всѣмъ надворнымъ строеніемъ, состоящій въ г. Бобровѣ и со всѣмъ поясненнымъ землявымъ мѣстомъ, за 250 р. серебр. Купчая писана на герб. листѣ въ 3 р.; пошлинъ взято 10 р. съ акта 2 р. 85$\frac{5}{7}$ к. серебр.

12950. 1841 г. Марта 3. Отъ помѣщика Губернскаго Секретаря Веденикта Николаева *Мезенцова*, совершена купчая, на проданную имъ женѣ своей Надеждѣ Петровой, землю, состоящую тамошняго уѣзда въ сельцѣ Ертилѣ съ деревнями: Гороховкою, Сластенкою, Ячейкою и съ пбмѣщиками въ чрезполосномъ владѣніи, изъ числа 19 десят., 10 десят., съ принадлежащимъ усадебномъ мѣстомъ, садомъ и разными деревьями и при томъ мѣстѣ строеніемъ, за 85 р. 71$\frac{3}{7}$ к. серебр. Купчая писана на герб. листѣ въ 3 р.; пошлинъ взыскано 3 р. 42$\frac{6}{7}$ к. и съ акта 2 р. 85$\frac{5}{7}$ к. серебр.

Воронежской губерніи въ Острогожскомъ въ Уѣздномъ Судѣ:

12951. 1841 г. Апрѣля 7. Совершена купчая, отъ Острогожскаго 3-й гильдіи купца Василья Иванова *Федюкина*, на проданный имъ Титулярному Совѣтнику Григорью Петрову *Лаврѣкъ*, деревянный ветхій жилый домъ съ разною ветхою постройкою и состоящимъ подъ онымъ дворовымъ мѣстомъ, коего мѣры въ длину 25, а въ ширину 16 саж. 2 арш., состоящій въ г. Острогожскѣ 1-й Ч. въ 10-мъ кварт. подъ № 162-мъ, за 285 р. 71$\frac{3}{7}$ к. серебр. Купчая писана на герб. листѣ въ 90 к. серебр.; взято пошлинъ 11 р. 44 к. съ акта 3 р. серебр.

12952. 1841 г. Апрѣля 8. Совершена купчая, отъ Острогожской казенной крестьянки Меланьи Григорьевой *Нешивенковой*, на проданный ею Острогожской мѣщанкѣ Авдотьѣ Ивановой *Терентьевой* деревянный ветхій жилый домъ о 5 покояхъ съ плетневымъ сараемъ и анбаромъ деревяннаго строенія, покрытые камышомъ, съ состоящимъ подъ оными дворовымъ мѣстомъ, коего мѣры въ длину 38, а въ ширину 17 саж., состоящій въ въ г. Острогожскѣ 2-й Ч. въ 11-мъ кварт., серебр. за 114 р. 28$\frac{4}{7}$ к. Купчая писана на герб. листѣ въ 30 к. серебр.; взято пошлинъ 4 р. 60 к. съ акта 3 р. серебр.

12953. 1841 г. Апрѣля 9 Совершена купчая, отъ Острогожской мѣщанки Варвары Ивановой *Сойкиной*, на проданное ею Острогожской же мѣщанкѣ Екатеринѣ Ивановой *Паповой*, дворовое мѣсто, коего мѣры въ длину и ширину по 20 саж. и на ономъ выстроенный деревянный жилый домъ о 7 покояхъ, покрытый камышомъ, съ особо выстроенною ольховаго лѣса кухнею

съ сѣньми, состоящее въ г. Острогожскѣ 2-й Ч. въ 3-мъ кварт., серебр. за 285 р. 71⅜ к. Купчая писана на герб. листѣ въ 90 к. серебр.; взято пошлинъ 11 р. 44 к. съ акта 3 р. серебр.

12954. 1841 г. Апрѣля 10. *Совершена купчая*, отъ Острогожскаго мѣщанина Ивана Степанова *Панова*, на проданный имъ Острогожской же мѣщанкѣ Екатеринѣ Ивановой *Петровой*, деревянный жилый флигель на каменномъ фундаментѣ о 4 покояхъ съ сѣнцами, покрытый камышомъ, съ разною плетневою постройкою, покрытую камышемъ и состоящимъ подъ онымъ дворовымъ мѣстомъ, коего мѣры въ длину 21, а въ ширину 18 саж., состоящій въ г. Острогожскѣ 2-й Ч. въ 12-мъ кварт., за 200 р. серебр. Купчая писана на герб. листѣ въ 90 к. серебр.; взято пошлинъ 8 р. съ акта 3 р. серебр.

12955. 1841 г. Апрѣля 10. *Совершена купчая*, отъ Острогожскихъ мѣщанъ Агафьи Дмитріевой и сына ея Дмитрія Максимова *Обеняковыхъ*, на проданный имъ Протоіерею Дмитрію Ѳедорову *Михайловскому*, деревянный домъ съ имѣющеюся въ немъ мебелью, съ разнымъ надворнымъ строеніемъ и состоящимъ подъ онымъ дворовымъ мѣстомъ, коего мѣры въ длину 17, а въ ширину 14 саж., состоящій въ г. Острогожскѣ 1-й Ч. въ 12-мъ кварт., серебр. за 285 р. 71⅜ к. Купчая писана на герб. листѣ въ 90 к. серебр.; пошлинъ взято 10 р. 44 к. съ акта 3 р. серебр.

12956. 1841 г. Апрѣля 14. *Совершена купчая*, отъ Острогожскихъ мѣщанъ Никиты и Прасковьи *Марченковыхъ*, на проданное ими вольноотсужденному отъ помѣщика Поручика Алексѣя Должикова, Константину Владиміровѵ *Герасимову*, дворовое мѣсто, коего мѣры въ длину 22, а въ ширину 11 саж., состоящее въ г. Острогожскѣ 1-й Ч. въ 18-мъ кварт. подъ № 521-мъ, серебр. за 30 р. Купчая писана на герб. листѣ въ 30 к. серебр.; взято пошлинъ 1 р. 20 к. съ акта 3 р. серебр.

12957. 1841 г. Апрѣля 14. *Совершена купчая*, отъ Острогожскаго купца Михайлы и брата его Ивана Васильевыхъ *Должиковыхъ*, на проданное ими Острогожской соборной Троицкой церкви Священнической женѣ вѣрѣ Михайловой *Ѳедоровой*, дворовое мѣсто, коего мѣры въ длину 33, а въ ширину 16 квадрат. саж., состоящее въ г. Острогожскѣ 1-й Ч. въ 9-мъ кварт. подъ № 128-мъ, серебр. за 250 р. Купчая писана на герб. листѣ въ 90 к. серебр.; взято пошлинъ 10 р. съ акта 3 р. серебр.

Воронежской губерніи въ Валуйскомъ Уѣздномъ Судѣ.

12958. 1841 г. Мая 6. *Совершена купчая* на проданное Коллежскимъ Ассессоромъ Степаномъ Гавриловымъ *Гладкимъ*, Штабсъ-Капитаншѣ Серафимѣ Ивановой *Анферьевой*, недвижимое имѣніе, состоящее Валуйскаго уѣзда близъ деревни Старокожевой на рѣкѣ Валуѣ мельничное мѣсто съ берегами, плотиною, лѣсомъ и сѣнокосомъ, всего 13 десят., за 286 р. серебр. Купчая

писана на герб. листѣ въ 90 к. серебр.; съ суммы взыскано пошлинъ 11 р. 44 к. съ акта 3 р. серебр., того жъ числа.

Грузино-Имеретинской губерніи въ Белоканскомъ Уѣздномъ Судѣ.

12959. 1841 г. Марта 20. Отъ Уѣзднаго Левара онаго уѣзда *Алексѣева-Месхіева*, явлена купчая, совершенная въ ономъ Судѣ того жъ числа, данная ему отъ Капитана Грузинскаго линейнаго № 15-го баталіона Луки Афанасьева *Рубана*, на проданное послѣднимъ первому недвижимое имѣніе, состоящее Белоканскаго уѣзда въ мѣстечкѣ Закаталахъ изъ одного деревяннаго дома со всѣми принадлежащими къ оному пристройками, за 180 р. серебр. Купчая писана на герб. листѣ въ 90 к. серебр.; пошлинъ съ 180 р. взыскано 7 р. 60 к. серебр.

Екатеринославской губерніи въ Бахмутскомъ Уѣздномъ Судѣ:

12960. 1840 г. Декабря 10. Совершена купчая, на проданное Оберъ-Офицерскимъ сыномъ Васильемъ Герасимовымъ *Иванчукомъ*, помѣщику Титулярному Совѣтнику и кавалеру Ивану Петрову *Плещееву*, изъ числа недвижимаго имѣнія, сосноваго, хворостянаго и разнаго рода лѣса изъ 70 десят., 35 десят. Купчая писана на герб. листѣ въ 3 р. серебр.; пошлинъ съ суммы взыскано 11 р. 42$\frac{6}{7}$ к. актовыхъ 3 р. серебр.

12961. 1840 г. Декабря 10. Совершена купчая, на проданною чиновникомъ 9-го класса Александромъ Тимоѳеевымъ *Богемскимъ*, г. Бахмута Покровской церкви Священнику Петру Петрову *Попову*, домъ о 5 жилыхъ покояхъ, балкономъ и двумя сѣнцами, анбаромъ, огорожею и дворовыхъ подъ онымъ мѣстомъ, каковаго находится длиннику 38, а поперечнику 20 саж., состоящій въ г. Бахмутѣ, за 200 р. серебр. Купчая писана на герб. листѣ въ 3 р.; пошлинъ съ суммы взыскано 8 р. актовыхъ 2 р. 85$\frac{5}{7}$ к. серебр.

12962. 1841 г. Января 7. Совершена купчая, на проданный Коллежскимъ Регистраторомъ Васильемъ *Пѣженцовымъ*, канцеляристшѣ Елисаветѣ *Мандрикиной*, деревянный домъ съ дворомъ, огородомъ, колодеземъ и дворовымъ мѣстомъ, каковаго находится длиннику 76, а поперечнику 35 саж., состоящій въ г. Славянскѣ, за 85 р. 71$\frac{3}{7}$ к. серебр. Купчая писана на герб. листѣ въ 3 р.; пошлинъ съ суммы взыскано 3 р. 42$\frac{6}{7}$ к. актовыхъ 2 р. 85$\frac{5}{7}$ к. серебр.

12963. 1841 г. Января 15. Совершена купчая, на проданный Поручикомъ Александромъ *Михайловымъ*, Коллежской Регистраторшѣ Екатеринѣ *Алферовой*, деревянный домъ о 5 покояхъ и дворовымъ мѣстомъ, каковаго находится длиннику 26$\frac{1}{2}$, а поперечнику 15 саж., состоящій въ г. Бахмутѣ, за 285 р. 71$\frac{3}{7}$ к. Купчая писана на герб. листѣ въ 3 р.; пошлинъ съ суммы взыскано 11 р. 42$\frac{6}{7}$ к. актовыхъ 2 р. 85$\frac{5}{7}$ к. серебр.

12964. 1841 г. Января 16. Совершена купчая, на проданное Оберъ-Офицерскимъ

сыномъ Васильемъ Герасимовымъ *Иванчукомъ,* помѣщику Титулярному Совѣтнику и кавалеру Ивану Петрову *Плещееву,* изъ числа недвижимаго имѣнія, сосноваго хворостянаго и разнаго рода лѣса 70 десят. и деревянную избу въ лѣсу устроенную. Купчая писана на герб. листѣ въ 3 р. серебр.; пошлинъ съ суммы взыскано 11 р. 42$\frac{6}{7}$ к. и актовыхъ 3 р. серебр.

12965. 1841 г. Апрѣля 14. Совершена купчая, отъ помѣщика Корнета Николая Иванова *Марковича,* данная имъ Коллежской Асессоршѣ Аннѣ Андреяновой *Глевтіенковой,* на проданную первымъ послѣдней 100 десят. удобную и неудобную 2$\frac{1}{2}$ десят. землю, состоящую Бахмутскаго уѣзда при деревнѣ Богдановкѣ, серебр. за 285 р. 72 к. Купчая писана на герб. бумагѣ въ 3 р. серебр.; съ суммы взыскано пошлинъ 11 р. 42$\frac{6}{7}$ к. и актовыхъ 3 р. серебр.

12966. 1841 г. Апрѣля 19. Совершена купчая, отъ помѣщика Корнета Николая Иванова *Марковича,* данная имъ Коллежской Секретаршѣ Авдотьѣ Николаевой *Баминской,* на проданную первымъ послѣдней 100 десят. удобной и неудобной 2$\frac{1}{2}$ десят., землю, состоящую Бахмутскаго уѣзда при деревнѣ Богдановкѣ, серебр. за 285 р. 72 к. Купчая писана на герб. бумагѣ въ 3 р. серебр.; съ суммы взыскано пошлинъ 11 р. 42$\frac{6}{7}$ к. и актовыхъ 3 р. серебр.

Кавказской Области изъ Моздокскаго Окружнаго Суда.

12967. 1841 г. Января 13. Моздокскому изъ Армянъ 3-й гильдіи купцу Егору Иванову *Асланову,* выдана данная, на доставшійся ему по покупкѣ отъ Моздокскаго Армянина Михайлы *Вартанова,* каменный деревянный заводъ съ мѣстомъ и тутовымъ садомъ, состоящій близъ г. Моздока, за 77 р. 50 к. серебр. Данная писана на герб. листѣ въ 90 к. серебр.; пошлинъ взыскано съ 77 р. 50 к. двойныхъ 6 р. 20 к. съ акта 3 р. серебр.

Пензенской губерніи въ Краснослободскомъ Уѣздномъ Судѣ.

12968. 1841 г. Февраля 20. По довѣренности Статскаго Совѣтника и кавалера Григорья Өедорова *Гежелинскаго,* отъ Титулярнаго Совѣтника Петра Яковлева *Каменева,* явлена купчая, совершенная Московской Палаты Гражданскаго Суда во 2-мъ Департаментѣ сего жъ г. Января 27, данная ему Гежелинскому Гвардіи отъ Прапорщицы Агафьи Ивановой *Хрущевой,* на проданное недвижимое имѣніе, состоящее Пензенской губерніи, въ Краснослободскомъ уѣздѣ въ селѣ Ивановскомъ, дворовыхъ людей и крестьянъ мужеск. п., съ ихъ женами, вдовами, дѣвками и обоего п. дѣтьми, всего 269 душъ, съ господскимъ и ихъ крестьянскимъ строеніемъ, заведеніями съ водяною на рѣчкѣ Юзкѣ и вѣтряными мукомольными мельницами, съ винокуреннымъ заводомъ, со скотомъ, птицею, имуществомъ, хлѣбомъ, со всею принадлежащею какъ къ оному селу Ивановскому землею, съ лѣсами, сѣнными покосами, со всѣми угодьями, такъ равно и въ принадлежащихъ въ

означенному селу Ивановскому и состоящихъ онаго жъ уѣзда землями, прирѣзанными къ дачѣ Ивановской и въ пустоши неимѣющей никакого названія и находящіяся въ чрезполосномъ и общемъ владѣніи съ разными владѣльцами въ дачахъ Рахманскихъ и въ полѣ Кормаевскомъ, безъ означенія количества оной, всею безъ остатка, серебр. за 50,000 р. Купчая писана на герб. листѣ въ 400 р. серебр.; пошлинъ съ 50,000 р. взыскано 2,000 р. съ акта 3 р. серебр.

Полтавской губерніи въ Роменскомъ Уѣздномъ Судѣ:

12969. 1841 г. Февраля 5. Отъ дворянъ вдовы Анны Михайловой и канцеляриста Ефима Григорьева *Добровольскаго*, явлено духовное завѣщаніе, совершенное въ ономъ Судѣ сего жъ Апрѣля 22, составленное умершимъ первой мужемъ, а послѣдняго отцомъ дворяниномъ Сотеннымъ Есауломъ Григорьемъ Антоновымъ *Добровольскимъ*, о распредѣленіи имѣнія, въ коемъ заключается крестьянъ ревизскихъ мужеск. п. 6 и женск. п. 11 душъ и земли на 250 десят., положеніе имѣющаго Роменскаго уѣзда въ дачахъ мѣстечка Смѣлаго, да капиталу дѣтямъ 4,000 р. и женѣ на 100 р. асс., стоющаго по объявленію цѣны 15,000 р. асс. Духовное завѣщаніе писано на герб. листѣ въ 50 к., взыскано актовыхъ серебр. 2 р. 85$\frac{5}{7}$ к., да за написаніе завѣщанія на неуказной герб. бумагѣ довзыскано серебр. 8 р. 42$\frac{6}{7}$ к., 5 Февраля 1841 г.

12970. 1841 г. Февраля 21. Отъ мѣщанина г. Ромна Ивана Иванова *Дешковскаго*, явлена купчая, совершенная въ ономъ Судѣ сего жъ г. Марта 13, на проданный имъ Роменскаго уѣзда деревни Погребовъ казаку Григорью Петрову и женѣ его Домникіи Дмитріевой *Ежановымъ*, пахатное полѣ, положеніе имѣющее Роменскаго уѣзда при селѣ Житномъ, мѣрою на 2$\frac{1}{8}$ десят., за 86 р. серебр. Купчая писана на герб. листѣ въ 90 к. серебр.; взыскано пошлинъ 3 р. 44 к. актовыхъ 3 р. серебр., 21 Февраля 1841 г.

12971. 1841 г. Марта 26. Отъ мѣщанина г. Ромна Прокофья Игнатьева *Носенка*, явлена купчая, совершенная въ ономъ Судѣ сего жъ г. Апрѣля 29, на проданную имъ г. Ромна купеческому сыну Порфирію Демьянову *Зенченку*, землю, положеніе имѣющую въ г. Ромнѣ по Духовской улицѣ, мѣрою въ длину по улицѣ 12, а ширину во дворѣ 15 арш., за 70 р. серебр. Купчая писана на герб. листѣ въ 90 к. серебр.; взыскано пошлинъ 2 р. 80 к. актовыхъ 3 р. серебр., 26 Марта 1841 г.

12972. 1841 г. Марта 26. Умершаго 3-й гильдіи купца Стефана Михайлова Бера отъ жены вдовы Татьяны Гавриловой *Боровой*, урожденной дворянъ Игнатьевыхъ, явлена уступная запись, совершенная въ ономъ Судѣ сего жъ г. Апрѣля 29, составленная ею на записаніе родному сыну своему Коллежскому Совѣтнику и кавалеру Егору Стефанову *Беру*, лѣсную землю, состоящую Роменскаго уѣзда въ дачахъ села Плавинскихъ, мѣрою всего земли на 5 десят., стоющей цѣны 57 р. 15 к. серебр. Уступная запись пи-

сана на герб. листѣ въ 90 к. серебр.; взыскано актовыхъ 3 р. серебр., 26 Марта 1841 г.

12973. 1841 г. Апрѣля 18. Отъ помѣщицы Стефаниды Васильевой *Бережной*, явлена купчая, совершенная въ ономъ Судѣ того жъ Апрѣля 25, на проданную ею женѣ Артиллеріи Священника и кавалера Варварѣ Семеновой *Троянсковой*, дворовую крестьянку съ сыномъ ея, писаннымъ по ревизіи, за 71 р. ¾ к. серебр. Купчая писана на герб. листѣ въ 90 к. серебр.; взыскано пошлинъ съ суммы положенной по табели за ревизскую мужеск. п. душу т. е. съ 100 р. серебр., 4 р. и актовыхъ 3 р. серебр., 18 Апрѣля 1841 г.

Симбирской губерніи въ Сенгилѣевскомъ Уѣздномъ Судѣ:

12974. 1841 г. Апрѣля 8. Утверждено условіе, между Сенгилѣевскими мѣщанками: Пелагеею Васильевою *Сивовою*, Анною Меркуловою и прочими, на уступленный ими первой деревяннаго дома, состоящаго въ г. Сенгилѣевѣ, съ лежащею подъ нимъ и дворомъ землею и плодовитымъ садомъ, оставшагося послѣ смерти мужа 1-й Никифора и посынка ея Сергѣя Сивовыхъ, цѣна которому объявлена серебр. 228 р. 57⁴⁄₇ к. Условіе писано на герб. листѣ въ 90 к. серебр.; пошлинъ взыскано 9 р. 15 к. съ акта 3 р. серебр., того жъ числа.

12975. 1841 г. Апрѣля 16. Совершена купчая, отъ Поручицы Варвары Ивановой *Лисицкой*, на проданный ею Сенгилѣевскому мѣщанину Спиридону Нефедьеву *Ладыгину*, деревянный флигель съ лежащею подъ нимъ и дворомъ землею и плодовитымъ садомъ, состоящій въ г. Сенгилѣевѣ, серебр. за 142 р. 85⁵⁄₇ к. Купчая писана на герб. листѣ въ 90 к. серебр.; пошлинъ взыскано 5 р. 71³⁄₇ к. съ акта 3 р. серебр., того жъ числа.

12976. 1841 г. Апрѣля 23. Совершена купчая, отъ Сенгилѣевской 3-й гильдіи купеческой дочери Натальи Андреевой *Комовой*, на проданный ею чиновнику 10-го класса Ѳедору Владимірову *Бархаліусу*, деревянный домъ съ лежащею подъ нимъ и дворомъ землею и плодовитымъ садомъ, состоящій въ г. Сенгилѣевѣ, серебр. за 285 р. 71⁴⁄₇ к. Купчая писана на герб. листѣ въ 90 к. серебр.; взыскано пошлинъ 11 р. 42⁶⁄₇ к., съ акта 3 р. серебр., того жъ числа.

Смоленской губерніи въ Юхновскомъ Уѣздномъ Судѣ:

12977. 1841 г. Января 28. Совершена купчая, на проданный Юхновскимъ мѣщаниномъ Петромъ и Вяземскими: Егоромъ, Ильею и Васильемъ *Щеколдиными*, Юхновской мѣщанкѣ Пелагеѣ Львовой *Щеколдиной*, деревянный домъ со всѣмъ къ нему принадлежащимъ строеніемъ и землею, состоящій въ г. Юхновѣ на большой торговой площади, серебр. за 200 р. Купчая писана на герб. листѣ въ 90 к. серебр.; пошлинъ съ 200 р. взыскано 8 р. съ акта 2 р. 85⁵⁄₇ к. серебр., того жъ числа.

12978. 1841 г. Февраля 11. Совершена купчая, на проданный Коллежскою Реги-

страторшею Варварою Ивановою *Патоцкою*, вольноотпущенной дворовой дѣвкѣ Дарьѣ *Сергѣевой*, деревянный домъ, состоящій въ г. Юхновѣ, половинную часть горницы съ сѣньми, свѣтелкою, двумя чуланами, чердакомъ, подъ нею погребомъ, колодеземъ и прочимъ принадлежащимъ къ оному заведеніемъ, землею и огородомъ, поперечнику 7½, а въ длину 30 саж., и таковую жъ половину заключающуюся въ одной связи и съ находящеюся подъ оною усадебною и огородною землею, за 244 р. серебр. Купчая писана на герб. листѣ въ 90 к. серебр.; пошлинъ съ 244 р. взыскано 9 76 к. съ акта 2 р. 85⅘ к. серебр., того жъ числа.

12979. 1841 г. Февраля 12. Совершена купчая, на проданную вольноотпущеннымъ отъ Поручика Ивана Леонтьева Коребанова, крестьяниномъ Агапомъ *Гардѣевымъ*, Сычевскому мѣщанину Василью Иванову *Терусьеву*, усадебну землю, съ выстроеннымъ на оной домомъ, состоящую Смоленской губерніи, Юхновскаго уѣзда въ сельцѣ Шимоновѣ, по улицѣ длиннику 30 и поперечнику 14 саж., серебр., за 100 р. Купчая писана на герб. листѣ въ 30 к. серебр.; пошлинъ съ 100 р. взыскано 4 р. съ акта 2 р. 85⅘ к. серебр., того жъ числа.

12980. 1841 г. Марта 14. Совершена купчая, на проданную Поручикомъ Иваномъ Леонтьевымъ *Коробановымъ*, вольноотпущенному отъ него крестьянину Агапу *Гордѣеву*, землю, состоящую Смоленской губерніи, Юхновскаго уѣзда въ сельцѣ Лукинѣ, пустошахъ Рыловки и Крупинкахъ 28 десят. усадебную, пахатную и непахатную, съ сѣнными покосами, за 120 р. серебр. Купчая писана на герб. листѣ въ 30 к. серебр.; пошлинъ съ 120 р. взыскано 4 р. 80 к. съ акта 2 р. 85⅘ к. серебр., того жъ числа.

Смоленской губерніи въ Рославльскомъ Уѣздномъ Судѣ:

12981. 1841 г. Февраля 21. Совершена закладная, отъ Рославльскаго мѣщанина Емельяна Яковлева и жены его Натальи Ивановой *Ладыгиныхъ*, на занятые ими у Капитанши Капитолины *Критской*, серебр. 223 р. 58 к. срокомъ на 3 г. подъ залогъ усадебной и огородной земли, съ имѣющимся на оной разнымъ деревяннымъ строеніемъ, состоящей въ г. Рославлѣ. Закладная писана на герб. листѣ въ 90 к. серебр.; взято съ акта 3 р. серебр., того жъ числа.

12982. 1841 г. Марта 4. Совершена купчая, отъ дворянки Настасьи Авдѣевой *Крыжаеловской* и сыновей ея отъ перваго брака Московскаго фельдшерскаго цеха мастера Степана и Ивана Ивановыхъ *Дубровиныхъ*, на проданную ими Рославльскому мѣщанину Филиппу Семенову *Голубову*, землю съ устроеннымъ на оной постоялымъ домомъ, состоящую на Смоленской большой дорогѣ, отъ г. Рославля на 19-й верстѣ 2 десят., серебр. за 114 р. 29 к. Купчая писана на герб. листѣ въ 30 к. серебр; пошлинъ и съ акта взято 7 р. 18 к. серебр., того жъ числа.

12983. 1841 г. Марта 13. Совершена дарственная запись, отъ Почетной граж-

дании Рославльской 2-й гильдіи купчихи Ольги Ивановой *Голиковой*, на подаренную ею дочери своей женѣ Рославльскаго 3-й гильдіи купеческаго сына Настасьѣ Герасимовой *Ракочевской*, состоящую въ г. Рославлѣ усадебную и огородную землю, съ устроеннымъ на оной деревяннымъ домомъ и прочимъ надворнымъ строеніемъ, стоющую серебр. 285 р. 71⅗ к. Дарственная запись писана на герб. листѣ въ 90 к. серебр.; пошлинъ и съ акта взято 14 р. 43 к. серебр., того жъ числа.

Смоленской губерніи въ Ельнинскомъ Уѣздномъ Судѣ:

12984. 1841 г. Марта 10. Совершена купчая, на проданную Поручикомъ Васильемъ Афанасьевымъ *Жиркѣвичемъ*, Титулярной Совѣтницѣ Аннѣ Семеновой *Сербиной*, состоящую Смоленской губерніи, Рославльскаго уѣзда въ сельцѣ Колпинѣ землю въ поляхъ пахатную и непахатною, съ лѣсами, сѣнными покосами и всѣми прочими угодьями, мѣрою 50 десят., серебр. за 285 р. Купчая писана на герб. листѣ въ 90 к. серебр.; пошлинъ съ 225 р. принято 9 р. съ акта 3 р. серебр., того жъ числа.

12985. 1841 г. Марта 12. Совершена купчая, на проданную Поручикомъ Васильемъ Афанасьевымъ *Жиркѣвичемъ*, Титулярной Совѣтницѣ Аннѣ Семеновой *Сербиной*, состоящую Смоленской губерніи, Рославльскаго уѣзда въ сельцѣ Колпинѣ землю, въ поляхъ пахатную и непахатную, съ лѣсами, сѣнными покосами и всѣми прочими угодьями, мѣрою 50 десят., серебр. за 225 р. Купчая писана на герб. листѣ въ 90 к. серебр.; пошлинъ съ 225 р. принято 9 р. съ акта 3 р. серебр., того жъ числа.

Тульской губерніи въ Веневскомъ Уѣздномъ Судѣ:

12986. 1841 г. Февраля 12. Совершена купчая, на проданное Веневскаго уѣзда сельца Выползова однодворцами Семеномъ Степановымъ, Дмитріемъ Семеновымъ *Терехозыми* и деревни Боярковой однодворкою Маврою Алексѣевою *Сеченовою*, Титулярной Совѣтницѣ Настасьѣ Петровой *Оболенской*, недвижимое имѣніе, состоящее Веневскаго жъ уѣзда при деревнѣ Сонинкой, Выползово тожъ, начиная отъ рѣчки Веркуши въ верхъ къ рубежу смежное съ ея Оболенской дачею и находящееся въ помѣщичьихъ дворянскихъ владѣніяхъ, пахатной и всей вообще земли, всего указной мѣры 18 десят., серебр. за 285 р. Купчая писана на герб. листѣ въ 90 к. серебр.; пошлинъ съ 285 р. взыскано 11 р. 40 к. съ акта 3 р. серебр.

12987. 1841 Февраля 12. Совершена купчая, на проданное Веневскаго уѣзда, Озеренской волости деревни Боярковой однодворческою женою Екатериною Андреевою *Улыбушевою*, оной же деревни однодворцамъ Антону и Артему Ефимовымъ *Сеченовымъ*, недвижимое имѣніе, состоящее Веневскаго жъ уѣзда при селѣ Исаковѣ и въ маломъ селѣ Исаковѣ пашенной земли съ сѣнными покосами, всего указной мѣры 3 десят., серебр. за 60 р. Купчая писана на герб. листѣ въ 30 к. серебр.; пошлинъ съ 60 р. взыскано 2 р. 40 к. съ акта 3 р. серебр.

12988. 1841 г. Февраля 13. Совершена купчая, на проданное Тульскаго уѣзда Богоявленской волости сельца Дьякова однодворцомъ Иваномъ *Алексѣевымъ*, того жъ сельца однодворцу Николаю Ѳедорову *Дьякову*, недвижимое имѣніе, состоящее при ономъ сельцѣ Дьяковѣ земли усадебной 1 десят., въ Дьяковской дачѣ 3 десят. и 1 осьминникъ, всего указной мѣры пахатной, луговой и усадебной 4 десят. и 1 осьминникъ и сверхъ того что ему продавцу въ показанной дачѣ будетъ принадлежать земли, все безъ остатка, серебр. за 73 р. Купчая писана на герб. листѣ въ 30 к. серебр.; пошлинъ съ 73 р. взыскано 2 р. 92 к. съ акта 3 р. серебр.

12989. 1841 г. Февраля 13. Совершена купчая, на проданное Тульскаго уѣзда Богоявленской волости сельца Дьякова однодворцомъ Кипріаномъ Ивановымъ *Козьяковымъ*, онаго сельца однодворцамъ Василью и Алексѣю Андреевымъ *Рылѣевымъ* и Николаю Ѳедорову *Дьякову*, недвижимое имѣніе, состоящее при означенномъ сельцѣ Дьяковѣ, земли усадебной 1 десят., въ Дьяковской дачѣ 6 десят., всего пахатной, луговой съ кустарникомъ, удобной и неудобной, съ усадебною 7 десят., серебр. за 85 р. Купчая писана на герб. листѣ въ 30 к. серебр.; пошлинъ съ 85 р. взыскано 3 р. 40 к. съ акта 3 р. серебр.

12990. 1841 г. Февраля 13. Совершена купчая, на проданное Тульскаго уѣзда Богоявленской волости сельца Дьякова однодворцомъ Васильемъ Степановымъ *Дьяковымъ*, того жъ сельца однодворцамъ Василью и Алексѣю Андреевымъ *Рылѣевымъ*, недвижимое имѣніе, состоящее при оном сельцѣ Дьяковѣ земли усадебной 1½ десят., въ Дьяковской дачѣ пахатной, луговой 5 десят. 3 осьминника, всего указной мѣры 7 десят. 1 осьминникъ, серебр. за 130 р. Купчая писана на герб. листѣ въ 30 к. серебр.; пошлинъ съ 130 р. взыскано 5 р. 20 к. съ акта 3 р. серебр.

12991. 1841 г. Февраля 13. Совершена купчая, на проданное Тульскаго уѣзда Богоявленской волости деревни Алешковой однодворцомъ Иваномъ Ивановымъ *Деминовымъ*, той же деревни однодворцамъ Александру и Ивану Васильевымъ *Оченевымъ*, недвижимое имѣніе, состоящее при означенной деревни Алешковой земли усадебной 1 осьминникъ, въ дачахъ: Олешковской 2 десят., въ Астпульевской 1 десят и Выссокомъ Полѣ 3 осьминника, всего пахатной, луговой, удобной и неудобной съ усадебною 4 десят. и сверхъ того что ему продавцу въ показанной дачѣ будетъ принадлежать земли все безъ остатка, серебр. за 85 р. Купчая писана на герб. листѣ въ 30 к. серебр.; пошлинъ съ 85 р. взыскано 3 р. 40 к. съ акта 3 р. серебр.

12992. 1841 г. Февраля 14. Совершена купчая, на проданное Тульскаго уѣзда Богоявленской волости села Романова, Покровское тожъ однодворцомъ Карпомъ Ѳедоровымъ *Романовымъ*, того жъ уѣзда и волости деревни Бронниковой однодворцамъ Андрею, Прокофью и Алексѣю Павловымъ *Мурзинымъ*, недвижимое имѣніе, состоящее при означенномъ селѣ Романовѣ земли усадебной 2 осьминника, въ дачахъ Романовской пахатной, луговой 7 десят.,

Кучинской ½ десят., въ Пашненской дачѣ 1 десят., въ Романовской дачѣ 3 осьминника, всего указной мѣры 9 десят. и 3 осьминника съ сѣнными покосами и кустарникомъ, серебр. за 175 р. Купчая писана на герб. листѣ въ 90 к. серебр.; пошлинъ съ 175 р. взыскано 7 р. съ акта 3 р. серебр.

12993. 1841 г. Февраля 15. Совершена купчая, на проданное Тульскаго уѣзда Богоявленской волости деревни Алешковой однодворцомъ Степаномъ Романовымъ *Филатовымъ*, того жъ уѣзда и волости деревни Зубаревки, Плужниково тожъ, однодворческой женѣ Акулинѣ Ивановой *Плужниковой*, недвижимое имѣніе, состоящее при показанной деревнѣ Алешковой земли усадебной 1 осьминникъ, въ Алешковской дачѣ пашенной и непашенной земли 3 десят. и 3 осьминника, всего указной мѣры 4 десят. и сверхъ того что ему продавцу въ показанной дачѣ будетъ принадлежать земли, все безъ остатка, серебр. за 60 р. Купчая писана на герб. листѣ въ 30 к серебр.; пошлинъ съ 60 р. взыскано 2 р. 40 к. съ акта 3 р. серебр.

12994. 1841 г. Февраля 15. Совершена купчая, на проданное Тульскаго уѣзда Богоявленской волости деревни Алешковой однодворцомъ Никитою Семеновымъ *Филатовымъ*, того жъ уѣзда и волости деревни Зубаревки, Плужниково тожъ однодворческой женѣ Акулинѣ Ивановой *Плужниковой*, недвижимое имѣніе, состоящее при показанной деревнѣ Алешковой земли усадебной 1 осьминникъ, въ Алешковской дачѣ пахатной, луговой 3 десят. и 3 осьминника, всего указной мѣры 4 десят. и сверхъ того что ему продавцу въ показанной дачѣ будетъ принадлежать земли, все безъ остатка, серебр. за 60 р. Купчая писана на герб. листѣ въ 30 к. серебр.; пошлинъ съ 60 р. взыскано 2 р. 40 к. съ акта 3 р. серебр.

12995. 1841 г. Февраля 15. Совершена купчая, на проданное Веневскою мѣщанскою женою Авдотьею Ѳедоровою *Брежневою*, Прапорщицею Лукерьею Ѳедоровою *Остроцовою* и однодворческою дочерью дѣвицею Соламанидою Артамоновою *Алферовою*, Веневскаго уѣзда сельца Выползова однодворцамъ Дмитрію и Петру Семеновымъ *Териховымъ*, недвижимое имѣніе, состоящее Веневскаго уѣзда при сельцѣ Выползовѣ пашенной земли съ сѣнными покосами, лѣсными дачами и выгономъ до рѣчки Веркуши, всего указной мѣры 6 десят., серебр. за 90 р. Купчая писана на герб. листѣ въ 30 к. серебр.; пошлинъ съ 90 р. взыскано 3 р. 60 к. съ акта 3 р. серебр.

12996. 1841 г. Февраля 15. Совершена купчая, на проданное Тульскаго уѣзда Богоявленской волости деревни Алешковой однодворцомъ Петромъ Ѳедоровымъ *Филатовымъ*, того жъ уѣзда и волости деревни Зубаревки, Плужниково тожъ однодворческой женѣ Акулинѣ Ивановой *Плужниковой*, недвижимое имѣніе, состоящее при показанной деревни Алешковой въ Алешковской дачѣ пахатной и луговой земли съ кустарникомъ удобной и неудобной, всего указной мѣры 4 десят. и сверхъ сего что ему продавцу въ показанной дачѣ будетъ принадлежать земли, все безъ остатка, серебр.

за 60 р. Купчая писана на герб. листѣ въ 30 к. серебр.; пошлинъ съ 60 р. взыскано 2 р. 40 к. съ акта 3 р. серебр.

12997. 1841 г. Февраля 18. Совершена купчая, на проданное Богородицкаго уѣзда Дѣдиловской волости деревни Татаринковой однодворцомъ Никифоромъ Борисовымъ *Трещовымъ*, оной же деревни однодворцу Дементью Александрову *Грецову*, недвижимое имѣніе, состоящее въ той же деревнѣ Татаринковой усадебной земли ½ десят., въ Татаринскомъ полѣ 3 десят. и Бреднихинскомъ 1½ десят., всего пашенной и непашенной, луговой и усадебной земли указной мѣры 5 десят. и сверхъ того что ему продавцу въ показанныхъ дачахъ принадлежитъ земли все безъ остатка, серебр. за 115 р. Купчая писана на герб. листѣ въ 30 к. серебр.; пошлинъ съ 115 р. взыскано 4 р. 60 к. съ акта 3 р. серебр.

12998. 1841 г. Февраля 18. Совершена купчая, на проданное Тульскаго уѣзда Богоявленской волости села Романова, Покровское тожъ однодворцомъ Парамономъ Егоровымъ *Романовымъ* и однодворкою Еленою *Нефедовою*, того жъ уѣзда и волости деревни Дрыбкишевой однодворцу Алексѣю Родіонову *Грызлову*, недвижимое имѣніе, состоящее въ показанномъ селѣ Романовѣ земли усадебной 1 осьминникъ, въ Романовской дачѣ 2 десят. и 1 осьминникъ, въ пустоши Ивинской и урочищѣ Афанасьевской, Кѣчаво тожъ 1½ десят., въ Татаринской дачѣ 1 осьминникъ, въ пустоши Покровской 1½ десят., всего указной мѣры пахатной, луговой съ кустарникомъ, усадебной, удобной и неудобной земли 5 десят. и 3 осьминника и сверхъ того что имъ продавцамъ въ означенныхъ дачахъ будетъ принадлежать земли, все безъ остатка, серебр. за 90 р. Купчая писана на герб. листѣ въ 30 к. серебр.; пошлинъ съ 90 р. взыскано 3 р. 60 к. съ акта 3 р. серебр.

12999. 1841 г. Февраля 18. Совершена купчая, на проданное Тульскаго уѣзда Богоявленской волости деревни Шиловой однодворцомъ Савельемъ Демидовымъ *Капеневымъ*, того жъ уѣзда и волости деревни Дрыбышевой однодворцу Алексѣю Родіонову *Грызлову*, недвижимое имѣніе, состоящее при показанной деревнѣ Шиловой земли усадебной полосьминника съ строеніемъ и при оной же выгонѣ до самаго ручья, пашенной 4 десят., луговой 3½ осьминника, всего указной мѣры пахатной, луговой, усадебной, удобной и неудобной земли 5 десят. и сверхъ того что ему продавцу въ означенной дачѣ будетъ принадлежать земли, все безъ остатка, серебр. за 100 р. Купчая писана на герб. листѣ въ 30 к. серебр.; пошлинъ съ 100 р. взыскано 4 р. съ акта 3 р. серебр.

13000. 1841 г. Февраля 18. Совершена купчая, на проданное Тульскаго уѣзда Богоявленской волости деревни Алешковой, изъ однодворцовъ отставнымъ солдатомъ Емельяномъ Васильевымъ *Басовымъ*, того жъ уѣзда и волости села Покровскаго, Романово тожъ однодворцу Осипу Яковлеву *Романову*, недвижимое имѣніе, состоящее той же округи при деревнѣ Хрусловкѣ въ

дачахъ Хрусловской в Чальской пашенной и непашенной земли, съ усадебнымъ мѣстомъ, съ лѣсами, сѣнными покосами и со всѣми угодьями, всего указной мѣры 5 десят., серебр. за 60 р. Купчая писана на герб. листѣ въ 30 к. серебр.; пошлинъ съ 60 р. взыскано 2 р. 40 к. съ акта 3 р. серебр.

13001. 1841 г. Февраля 27. Совершена купчая, на проданное Московскимъ мѣщаниномъ Сысоемъ Семеновымъ *Якушинымъ*, вольноотпущенному отъ Полковника Николая Александрова *Чихачевскаго*, крестьянину Родіону *Павлову*, недвижимое имѣніе, состоящее Рязанской губерніи, Михайловскаго уѣзда въ деревняхъ Перепелкинѣ и Елисеевкѣ пахатной, луговой и всей вообще земли, всего указной мѣры 9 десят. и сверхъ того что ему продавцу по пріобрѣтенію оной покупкою и по межеванію будетъ принадлежать во владѣніе земли, все безъ остатка, серебр. за 85 р. Купчая писана на герб. листѣ въ 30 к. серебр.; пошлинъ съ 85 р. взыскано 3 р. 40 к. съ акта 3 р. серебр.

13002. 1841 г. Марта 12. Совершена купчая, на проданное Тульскаго уѣзда Богоявленской волости деревни Демьяновой солдатскою дочерью дѣвицею Прасковьею Евгеньевою *Катеневою*, дядѣ своему двоюродному оной же деревни однодворцу Ѳедору Тимоѳееву *Катеневу*, недвижимое имѣніе, состоящее Тульскаго уѣзда при показанной деревнѣ Демьяновой земли удобной 1 осьминникъ, въ Демьяновской дачѣ пашенной, луговой съ кустарникомъ 5 десят. 1 осьминникъ и въ пустоши Прохоровой луговой 1 десят., всего указной мѣры 6½ десят. и сверхъ того что ей продавицѣ въ означенныхъ мѣстахъ будетъ принадлежать во владѣніе земли, все безъ остатка, серебр. за 140 р. Купчая писана на герб. листѣ въ 30 к. серебр.; пошлинъ съ 140 р. взыскано 5 р. 60 к. съ акта 3 р. серебр.

13003. 1841 г. Марта 12. Совершена купчая, на проданное Веневскаго уѣзда Новобриборной волости села Мягкаго казеннымъ крестьяниномъ Иваномъ Ѳедоровымъ *Болотовымъ*, Коллежскому Совѣтнику Камергеру и кавалеру Графу Дмитрію Николаевичу *Шереметеву*, недвижимое имѣніе, состоящее Веневскаго уѣзда при селѣ Серебреныхъ Прудахъ въ пустоши Солоницкой пашенной земли во всѣхъ 3-хъ поляхъ указной мѣры 6¼ десят. и сверхъ того что ему продавцу по крѣпостямъ въ показанной пустоши Солоницкой будетъ принадлежать во владеніе земли, все безъ остатка, серебр. за 285 р. 70 к. Купчая писана на герб. листѣ въ 90 к. серебр.; пошлинъ съ 285 р. 70 к. взыскано 11 р. 44 к. съ акта 3 р. серебр.

13004. 1841 г. Марта 18. Совершена купчая, на проданное Тульскаго уѣзда Богоявленской волости слободы Венева монастыря казеннымъ крестьяниномъ Яковомъ Васильевымъ *Сомовымъ*, той же слободы казеннымъ крестьянамъ: Якову Петрову, Елистрату Петрову и Липату Яковлеву *Токаревымъ*, недвижимое имѣніе, состоящее Тульскаго уѣзда при сельцѣ Дьяковѣ, пашенной земли, въ урочищахъ Волковой 3 десят., Ларшиной 4 десят. и близъ

монастырской дороги примыкающей къ оной однимъ угломъ ½ десят., всего указной мѣры 7½ десят., серебр. за 114 р. Купчая писана на герб. листѣ въ 30 к. серебр.; пошлинъ съ 114 р. взыскано 4 р. 56 к. съ акта 3 р. серебр.

13005. 1841 г. Марта 19. Совершена купчая, на проданное Веневскаго уѣзда Озеренской волости деревни Связьмы однодворцомъ Алексѣемъ Сергѣевымъ *Поповымъ*, тамошняго жъ уѣзда Новоприборной волости деревни Яцкой однодворцу Пантелею Агурееву *Рудневу*, недвижимое имѣніе, состоящее при показанной деревнѣ Связьмѣ земли усадебной ½ десят., пахатной во всѣхъ трехъ поляхъ 9 десят. 1 осьминникъ, луговой 1 десят., всего указной мѣры 10 десят. и 3 осьминника, и съ частію жеребья получаемаго съ мельницы устроенной въ однодворческихъ дачахъ оной деревни Связьмы, каковаго принадлежитъ ему продавцу 3-я часть, а сверхъ онаго что продавцу по всякимъ крѣпостямъ будетъ принадлежать во владѣніе въ деревнѣ Связьмѣ земли и прочихъ угодій, все безъ остатка, серебр. за 250 р. Купчая писана на герб. листѣ въ 90 к. серебр.; пошлинъ съ 250 р. взыскано 10 р. съ акта 3 р. серебр.

Херсонской губерніи въ Елисаветопольскомъ Уѣздномъ Судѣ:

13006. 1841 г. Марта 6. Совершена купчая, данная Елисаветопольскому жителю Армянину Минутичу *Аветисову*, Елисаветопольскимъ же жителемъ Татариномъ Измаиломъ *Масумъ-Оглы*, на купленные первымъ у послѣдняго половинныя части, двора и виноградняго сада, подъ дворомъ земли въ длину 26, а въ ширину 17½, и подъ садомъ земли съ запада въ ширину 27, а въ длину съ сѣвера 62½ ханскихъ арш., за 300 р. серебр. Купчая писана на герб. листѣ въ 90 к. сереб.; пошлинъ съ суммы взыскано 12 р. серебр.

13007. 1841 г. Марта 7. Совершена купчая, данная Елисаветопольскимъ жителямъ Армянамъ роднымъ братьямъ Осипу и Матосу *Огановымъ*, Татариномъ Измаилъ *Масумомъ-Оглы*, на проданные послѣднимъ первымъ дворъ и виноградный садъ, подъ дворомъ земли въ длину 33, а въ ширину 17, подъ садомъ земли съ востока 27 и съ юга 62½ ханскихъ арш., за 300 р. серебр. Купчая писана на герб. листѣ въ 90 к. серебр.; пошлинъ съ суммы взыскано 12 р. серебр.

13008. 1841 г. Марта 11. Совершена купчая, данная Елисаветопольскимъ жителямъ Армянамъ Хечасуру и Арютаву *Гукясовымъ*, Елисаветопольскимъ жителемъ Армяниномъ Гавриломъ *Айдиновымъ*, на проданный послѣднимъ первымъ домъ съ дворомъ и огородомъ подъ домомъ и дворомъ земли, въ длину 28½, въ ширину 8½ и подъ огородомъ земли въ длину 43½ а въ ширину съ сѣвера 19½ и съ юга 20 ханскихъ арш., за 220 р. серебр. Купчая писана на герб. листѣ въ 90 к. серебр.; пошлинъ съ суммы взыскано 8 р. 80 к. серебр.

13009. 1841 г. Марта 26. Совершена купчая, данная Елисаветопольскимъ жите-

лямъ Армянамъ Арзуману *Кеверкову* и Оганезу *Саакову*, Елисаветопольскимъ жителемъ Армяниномъ Андріясомъ *Арютиновымъ*, на проданную последнимъ первымъ часть двора, подъ дворомъ земли съ востока 30, съ свера 51, съ юга 14 и къ западу 30 хачскихъ арш., за 235 р. серебр. Купчая писана на герб. листѣ въ 90 к. серебр.; пошлинъ съ суммы взыскано 9 р. 40 к. серебр.

Черниговской губерніи въ Кролевецкомъ Уѣздномъ Судѣ.

13010. 1840 г. Сентября 18. Отъ казачей дочери дѣвицы Александры Лаврентьевой *Гимоновой*, явлена уступная запись, совершенная въ ономъ Судѣ сего 1841 г. Апрѣля 18, данная ею дядѣ своему казаку Анисиму Григорьеву и сыну его Павлу *Паладичамъ*, на уступку имѣнія Кролевецкаго уѣзда въ селѣ Божку и дачахъ онаго состоящаго, въ коемъ земли $1\frac{1}{2}$ десят. Запись писана на герб. листѣ въ 1 р.; пошлинъ съ объявленной имѣнію цѣны 50 р. серебр., взято 2 р. актовыхъ 3 р. серебр.

Черниговской губерніи въ Нѣжинскомъ Уѣздномъ Судѣ.

13011. 1840 г. Октября 4. Отъ дочери Поручика Елены Николаевой Масляниковой, по мужѣ *Третьяковой*, явлена купчая, совершенная въ ономъ Судѣ того жъ Октября 10, данная ей отъ Коллежскаго Регистратора Пантелимона Евстафьева и жены его Анны Ивановой *Чекановыхъ*, на проданнаго крестьянина съ землею на $4\frac{1}{2}$ десят., состоящаго въ дачахъ мѣстечка Мрина, за 115 р. серебр. Купчая писана на герб. листѣ въ 90 к. серебр.; пошлинъ съ суммы взыскано 4 р. 60 к. и актовыхъ 3 р. серебр.

13012. 1840 г. Октября 7. Отъ мѣщанъ Козмы Антонова и жены его Софьи Емельяновой *Ященковыхъ*, да Ивана Степанова и жены его Елены Өедоровой *Иванюковыхъ*, явлена купчая, совершенная въ ономъ Судѣ того жъ г. Ноября 6, данная имъ отъ женъ, Штабсъ-Капитана Аграфены Ивановой *Волковой*, Капитана Матрены Ивановой *Фишеровой* и дворянки дѣвицы Авдотьи Ивановой *Тихоновичевой*, на проданную послѣдними первымъ пахатную землю на $3\frac{1}{2}$ десят., состоящую въ дачахъ г. Нѣжина, за 257 р. $14\frac{2}{7}$ к. серебр. Купчая писана на герб. листѣ въ 30 к. серебр.; пошлинъ съ суммы взыскано 10 р. 32 к. и актовыхъ 3 р. серебр.

13013. 1840 г. Октября 7. Отъ жены крестьянина Князя Голицына Федосьи Герасимовой *Сѣриковой*, явлена купчая, совершенная въ ономъ Судѣ того жъ г. Ноября 6, данная ей отъ Коллежскаго Регистратора Анисима Афанасьева *Бѣдненка*, на проданный послѣднимъ первой огородъ на $4\frac{1}{2}$ десят., состоящій Нѣжинскаго уѣзда въ дачахъ села Володковой Дѣвицы, за 235 р. серебр. Купчая писана на герб. листѣ въ 90 к. серебр.; пошлинъ съ суммы взыскано 9 р. 40 к. и актовыхъ 3 р. серебр.

13014. 1840 г. Октября 28. Отъ жены Маіора Марьи Петровой *Людкевичевой*, явлена закладная, засвидѣтельствованная въ ономъ Судѣ того жъ числа,

данная ей отъ уполномоченной братомъ своимъ Ротмистромъ Владиміромъ Андреевымъ *Шаулою*, женою Губернскаго Секретаря Елисаветою Андреевою *Чудновскою*, въ занятыхъ последнею у первой деньгахъ, подъ залогъ на упадъ пахатныхъ и сѣнокосныхъ земель на 125 десят., состоящихъ въ дачахъ мѣстечка Косовки. Закладная писана на герб. листѣ въ 1 р. 80 к. серебр.; взыскано актовыхъ 3 р. серебр.

13015. 1840 г. Ноября 4. Отъ мѣщанина Феодосія Григорьева *Малафеева*, явлена купчая, совершенная въ ономъ Судѣ того жъ Ноября 7, данная ему отъ мѣщанина Емельяна Григорьева *Малафеева*, на проданный послѣднимъ первому деревянный домъ съ землею, пространствомъ въ длину 6, а въ ширину 4 саж., состоящій въ г. Нѣжинѣ, за 85 р. 71$\frac{3}{7}$ к. серебр. Купчая писана на герб. листѣ въ 30 к. серебр.; пошлинъ съ суммы взыскано 3 р. 44 к. и актовыхъ 3 р. серебр.

13016. 1840 г. Ноября 6. Отъ Коллежскаго Регистратора Павла Моисеева *Скачка*, явлена закладная, засвидѣтельствованная въ ономъ Судѣ того жъ г. Ноября 12, данная ему отъ мѣщанина Феодосія Григорьева *Малофеева*, въ занятыхъ послѣднимъ у перваго деньгахъ, подъ залогъ на упадъ двухъ домовъ съ землею, пространствомъ въ длину 12, а въ ширину 8 саж., состоящихъ въ г. Нѣжинѣ. Закладная писана на герб. листѣ въ 90 к. серебр., взыскано актовыхъ 3 р. серебр.

13017. 1840 г. Ноября 28. Отъ Титулярнаго Совѣтника Якова Өедорова и жены его Анны Захаровой *Соханскихъ*, да чиновника 9-го класса Филиппа Степанова и жены его Варвары Захаровой *Тетериныхъ*, явлена купчая, совершенная въ ономъ Судѣ сего 1841 г. Февраля 14, данная имъ отъ Коллежскаго Секретаря Захарія Кондратьева *Паляницы*, на проданный послѣднимъ первымъ дворъ съ строеніемъ и садомъ, въ г. Нѣжинѣ состоящій, въ коемъ земли 2$\frac{1}{2}$ десят., за 150 р. серебр. Купчая писана на герб. листѣ въ 90 к. серебр.; пошлинъ съ суммы взыскано 6 р. и актовыхъ 3 р. серебр.

13018. 1840 г. Декабря 4. Отъ Нѣжинскаго купца Стефана Семенова *Дмитренка*, явлена закладная, совершенная въ ономъ Судѣ сего 1841 г. Февраля 6, данная ему отъ дворянокъ: Марьи, Анастасіи и Евдокіи Ивановыхъ *Ярошевичевыхъ*, да сестры ихъ мѣщанской жены Марины Ивановой *Боросенковой*, въ занятыхъ послѣдними у перваго деньгахъ, подъ залогъ на упадъ пахатныхъ и сѣнокосныхъ земель, пространствомъ на 30 десят. Закладная писана на герб. листѣ въ 1 р. 80 к. серебр.; взыскано актовыхъ 3 р. серебр.

13019. 1840 г. Декабря 4. Отъ казака Алексѣя Иванова *Смаля*, явлена купчая, совершенная въ ономъ Судѣ того жъ г. Декабря 12, данная ему отъ казачки Варвары Өедоровой *Кузьменковой*, на проданныя послѣднею пер-

вому пахатныя и сѣнокосныя земли, пространствомъ на 11 десят., состоящія Борзенскаго уѣзда въ дачахъ села Смолянки, за 78 р. 57¼ к. серебр. Купчая писана на герб. листѣ въ 30 к. серебр.; пошлинъ съ суммы взыскано 3 р 16 к. и актовыхъ 3 р. серебр.

13020. 1840 г. Декабря 10. Отъ дочери Дѣйствительнаго Статскаго Совѣтника дѣвицы Надежды Васильевой *Чарнышъ*, явлена купчая, совершенная въ ономъ Судѣ того жъ Декабря 18, данная ей отъ дочери Полковника дѣвицы Анны Евгеніемъ *Кромида*, на проданное послѣднею первой дворовое мѣсто земли, пространствомъ въ длину 2, а въ ширину 14½ саж., состоящее въ г. Нѣжинѣ, за 25 р. серебр. Купчая писана на герб. листѣ въ 30 к. серебр.; пошлинъ съ суммы взыскано 1 р. и актовыхъ 3 р. серебр.

13021. 1840 г. Декабря 18. Отъ Коллежскаго Ассессора Данилы Яковлева *Ковалевскаго*, явлена купчая, совершенная въ ономъ Судѣ того жъ Декабря 19, данная ему отъ Подпоручика Ѳедора Иванова *Романовича*, на проданный послѣднимъ первому жилый грунтъ, въ коемъ земли на ½ десят., состоящій Нѣжинскаго уѣзда въ мѣстечкѣ Монастырищѣ, за 30 р. серебр. Купчая писана на герб. листѣ въ 30 к. серебр.; пошлинъ съ суммы взыскано 1 р. 20 к. и актовыхъ 3 р. серебр.

13022. 1841 г. Января 24. Отъ Титулярнаго Совѣтника Наума Григорьева *Дубовскаго*, явлена закладная, засвидѣтельствованная въ ономъ Судѣ того жъ Января 27, данная ему отъ жены Коллежскаго Секретаря Дарьи Ивановой *Мазуревой*, въ занятыхъ послѣднею у перваго деньгахъ, подъ залогъ имѣнія, состоящаго Нѣжинскаго уѣзда въ мѣстечкѣ Носовкѣ, въ коемъ земли разной на 30 десят. Закладная писана на герб. листѣ въ 90 к. серебр.; взыскано актовыхъ 3 р. серебр.

13023. 1841 г. Февраля 14. Отъ купца Ивана Ильина *Невѣжина*, явлена закладная, засвидѣтельствованная въ ономъ Судѣ того жъ Февраля 18, данная ему отъ Грека Павла Ѳедорова *Врахорина*, въ занятыхъ послѣднимъ у перваго деньгахъ, подъ залогъ дома съ землею, въ г. Нѣжинѣ состоящаго. Закладная писана на герб. листѣ въ 3 р. серебр.; взыскано съ акта 3 р. серебр.

13024. 1841 г. Февраля 24. Отъ Коллежскаго Ассессора Петра Алексѣева *Клобукова*, явлена закладная, засвидѣтельствованная въ ономъ Судѣ того жъ Февраля 27, данная ему отъ Губернскаго Секретаря Андрея Ульянова *Кржисевича*, въ занятыхъ послѣднимъ у перваго деньгахъ, подъ залогъ на упадъ дома, при коемъ земли мѣрою на 1 десят., въ городѣ Нѣжинѣ состоящій Закладная писана на герб. листѣ въ 4 р. 20 к. серебр.; взыскано актовыхъ 3 р. серебр.

Черниговской губерніи въ Новгородъ-Сѣверскомъ Уѣздномъ Судѣ:

13025. 1840 г. Октября 21. Обращенна въ купчую закладная, данная отъ Подпоручика Михайлы Павлова *Богуславскаго*, Коллежскому Секретарю Никитѣ Ефимову *Тимощенку*, на занятые первымъ у послѣдняго 285 р. 71$\frac{3}{7}$ к. серебр., подъ залогъ дома съ землею подъ нимъ, состоящаго въ тамошнемъ г. въ приходѣ Крестовоздвиженскомъ. Закладная писана на герб. листѣ въ 90 к. серебр.; пошлинъ съ 285 р. 71$\frac{3}{7}$ к. взято 11 р. 44 к. съ акта 3 р. серебр.

13026. 1840 г. Октября 23. Совершена купчая, отъ Статскаго Совѣтника Петра Степанова *Левицкаго*, данная имъ женѣ мѣщанина Ефросиньѣ *Соколовой*, *Потапчуковой*, на продажу первымъ послѣдней деревяннаго дома, состоящаго въ г. Новгородъ-Сѣверскѣ въ приходѣ Соборно-Успенскомъ, подъ коимъ земли на $\frac{1}{8}$ десят., за 14 р. $\frac{2}{7}$ к. серебр. Купчая писана на герб. листѣ въ 30 к. серебр.; пошлинъ съ 14 р. $\frac{2}{7}$ к. взято 56 к. съ акта 3 р. серебр.

13027. 1840 г. Ноября 1. Совершена купчая, отъ дочери Коллежскаго Регистратора Агафьи Ѳедоровой по мужѣ мѣщанкѣ *Горсетовой*, данная ею казаку села Рыкова Евиму Николаеву *Петренку*, на продажу первою послѣднему движимаго и недвижимаго имѣнія, состоящаго Новгородъ-Сѣверскаго уѣзда въ селѣ Рыковѣ и дачахъ онаго, мѣрою примѣрно на 3 десят. 5 четвериковъ, за 114 р. 30 к. серебр. Купчая писана на герб. листѣ въ 30 к. серебр.; пошлинъ съ 114 р. 30 к. взято 4 р. 56 к. съ акта 3 р. серебр.

13028. 1840 г. Ноября 27. Совершена купчая, дочерьми Титулярнаго Совѣтника, мѣщанками Агафьею Ивановою *Карабановскою* и Ириною Ивановою *Шалаевою*, данная ими Титулярному Совѣтнику Якову Яковлеву *Игнатьеву*, на продажу первымъ послѣднему 10 нивъ пахатнаго поля, состоящихъ въ дачахъ г. Новгородъ-Сѣверскаго на 6 четвертей, за 285 р. 71$\frac{3}{7}$ к. серебр. Купчая писана на герб. листѣ въ 90 к. серебр.; пошлинъ съ 285 р. 71$\frac{3}{7}$ к. взято 11 р. 44 к. съ акта 3 р. серебр.

13029. 1840 г. Декабря 20. Совершена купчая, отъ казака Василья Лазарева *Орловскаго*, данная имъ казаку Герасиму Ефимову *Гамзюлю*, на продажу первымъ послѣднему лѣсоваго срубленнаго мѣста на 1$\frac{1}{2}$ десят. и пахатной нивы называемая Короткая на $\frac{1}{2}$ десят., за 36 р. серебр. Купчая писана на герб. листѣ въ 30 к. серебр.; пошлинъ съ 36 р. взято 1 р. 44 к. съ акта 3 р. серебр.

13030. 1840 г. Декабря 28. Совершена купчая, Коллежскимъ Секретаремъ Никитою Ефимовымъ *Тимощенкомъ*, данная имъ Маіору Ерофею Алексѣеву и женѣ его Пелагеѣ Ивановой *Головкевичевымъ*, на продажу первымъ послѣднимъ дома, состоящаго въ тамошнемъ г. въ приходѣ Крестовоздвиженскомъ съ землею подъ нимъ, за 285 р. 71$\frac{3}{7}$ к. серебр. Купчая писана на

герб. листѣ въ 90 к. серебр.; пошлинъ съ 285 р. $71\frac{3}{7}$ к. взято 11 р. 44 к. съ акта 3 р. серебр.

13031. 1840 г. Декабря 30. Совершена купчая, отъ Губернскаго Секретаря Степана Иванова *Сидоренка*, данная имъ двоюродному брату своему Коллежскому Регистратору Саввѣ Тимоѳееву *Сидоренку*, на продажу первымъ послѣднему лѣсныхъ, сѣнокосныхъ и пахатныхъ земель, мѣрою 28 десят., да крестьянина Игната, за 285 р. $71\frac{3}{7}$ к. серебр. Купчая писана на герб. листѣ въ 90 к. серебр.; пошлинъ съ 285 р. $71\frac{3}{7}$ к. взято 11 р. 44 к. съ акта 3 р. серебр.

13032. 1841 г. Января 13. Совершена купчая, отъ уполномоченной родной дочери своей Кролевецкой 3-й гильдіи купчихи Татьяны *Левченковой*, дворянки Марьи Степановой *Касинской*, данная ею мѣщанину г. Глухова Димитрію Константинову и женѣ его Евдокѣи Ивановой *Балутинымъ*, на продажу первою послѣднимъ пахатныхъ земель, состоящихъ Новгородъ-Сѣверскаго уѣзда въ дачахъ села Ивата на 8 десят., за 228 р. $57\frac{1}{7}$ к. серебр. Купчая писана на герб. листѣ въ 90 к. серебр.; пошлинъ съ 228 р. $57\frac{1}{7}$ к. взято 9 р. 16 к. съ акта 3 р. серебр.

13033. 1841 г. Января 30. Совершена купчая, отъ Гезеля 2-го класса Георгія Лукина *Картеля*, данная имъ казачкѣ Евдокѣи Сергѣевой *Харченковой-Женжериной*, на продажу первымъ послѣдней земель: огородной на $\frac{1}{2}$ десят. и 2 гарнца, пахатной 14 десят., лѣсной на $1\frac{1}{2}$ десят. и сѣнокосной на $\frac{1}{2}$ десят., за 286 р. серебр. Купчая писана на герб. листѣ въ 90 к. серебр.; пошлинъ съ 286 р. взято 11 р. 44 к. съ акта 3 р. серебр.

13034. 1841 г. Февраля 8. Совершена купчая, отъ уполномоченной родной дочери своей Кролевецкой 3-й гильдіи купчихи Татьяны *Левченковой*, дворянки Марьи Степановой *Касинской*, данная ею мѣщанину г. Глухова Дмитрію Константинову и женѣ его Евдокѣи Ивановой *Балутинымъ*, на продажу первою послѣднимъ сѣнокосныхъ земель съ зарослью, состоящихъ Новгородъ-Сѣверскаго уѣзда въ дачахъ села Ивота на 20 возовъ, за 228 р. $57\frac{1}{7}$ к. серебр. Купчая писана на герб. листѣ въ 90 к. серебр.; пошлинъ съ 228 р. $57\frac{1}{7}$ к. взято 9 р. 16 к. съ акта 3 р. серебр.

13035. 1841 г. Февраля 25. Совершена купчая, отъ Титулярнаго Совѣтника Павла Григорьева *Тимоновича*, данная имъ дворянину Инспектору Новгородъ-Сѣверскихъ Духовныхъ Училищъ Павлу Алексѣеву *Крыловскому*, на продажу первымъ послѣднему огорода и сѣнокоса, состоящихъ Черниговской губерніи, Новозыбковскаго уѣзда въ мѣстечкѣ Семіоновкѣ, подъ коими земли огородной на $\frac{1}{8}$ десят. и сѣнокосной на 2 десят., за 40 р. серебр. Купчая писана на герб. листѣ въ 30 к. серебр.; пошлинъ съ 40 р. взято 1 р. 60 к. съ акта 3 р. серебр.

13036. 1841 г. Марта 7. Совершена купчая, отъ вольноотпущеннаго помѣщиковъ Демидовыхъ Степана Лаврентьева *Бѣлова*, данная имъ мѣщанину г. Новгородъ-Сѣверска Григорью Иванову и женѣ его Софьѣ Петровой *Крендиными*, на продажу первымъ послѣднимъ жилаго дома, состоящаго въ тамошнемъ г. въ приходѣ Соборно-Успенскомъ съ землею, мѣрою на $\frac{1}{8}$ десят., за 285 р. 71$\frac{3}{7}$ к. серебр. Купчая писана на герб. листѣ въ 90 к. серебр.; пошлинъ съ 285 р. 71$\frac{3}{7}$ к. взято 11 р. 44 к. съ акта 3 р. серебр.

13037. 1841 г. Марта 12. Совершена купчая, отъ мѣщанки г. Новгородъ-Сѣверска Анны Михѣевой *Кривошапкиной*, данная ею Корнетскому сыну Гаврилѣ Васильеву *Карицкому*, на продажу первою послѣднему двухъ нивъ пахатнаго поля, лежащихъ въ дачахъ г. Новгородъ-Сѣверска, мѣрою на 1 десят., за 54 р. 28$\frac{4}{7}$ к. серебр. Купчая писана на герб. листѣ въ 30 к. серебр.; пошлинъ за 54 р. 28$\frac{4}{7}$ к. взято 2 р. 20 к. съ акта 3 р. серебр.

13038. 1841 г. Апрѣля 17. Совершена дарственная запись, отъ Надворной Совѣтницы Варвары Степановой *Гусаковой*, на подаренныхъ ею родной дочери своей женѣ Капитана Марьѣ Петровой *Кистеровой*, крестьянъ мужеск. п. 5 и женск. п. 4 души. Дарственная запись писана на герб. листѣ въ 1 р. 80 к. серебр., съ акта взято 3 р. серебр.

13039. 1841 г. Апрѣля 24. Совершена купчая, отъ мѣщанина мѣстечка Серединой Буды Козмы Артемова *Грибачева*, данная имъ Середино-Будянской казачкѣ Татьянѣ Ивановой *Шурыгиной*, на продажу первымъ послѣдней земли, лежащей въ мѣстечкѣ Серединой Будѣ, мѣрою въ ширину 5$\frac{1}{2}$, а въ длину 34$\frac{1}{2}$ саж., съ выстроенными на оной землѣ двумя хатами и сѣньми, за 34 р. 28$\frac{4}{7}$ к. серебр. Купчая писана на герб. листѣ въ 90 к. серебр.; пошлинъ съ 34 р. 28$\frac{4}{7}$ к. взято 1 р. 40 к. съ акта 3 р. серебр.

13040. 1841 г. Апрѣля 26. Совершена купчая, отъ вдовы 3-й гильдіи купчихи Прасковьи Петровой и родныхъ сыновей ея Якова и Григорья Кирилловыхъ *Лейковскихъ*, данная ими 3-й гильдіи купцу Еврею Захарію Осипову *Симонову*, на продажу первыми послѣднему селидебнаго мѣста, лежащаго въ Новгородъ-Сѣверскѣ на базарной площадѣ противу красныхъ лавокъ, мѣрою въ длину 90, а въ ширину 76 арш., за 285 р. 71$\frac{3}{7}$ к. серебр. Купчая писана на герб. листѣ въ 90 к. серебр.; пошлинъ съ 285 р. 71$\frac{3}{7}$ к. взято 11 р. 44 к. съ акта 3 р. серебр.

13041. 1841 г. Апрѣля 26. Совершена купчая, вдовою 3-й гильдіи купчихою Прасковьею Петровою и родными сыновьями ея Яковомъ и Григорьемъ Кирилловыми *Лейковскими*, данная ими 3-й гильдіи купцу Еврею Захарію Осипову *Симонову*, на продажу первыми послѣднему 3-хъ мѣлочныхъ лавокъ съ землею подъ оными, за 285 р. 71$\frac{3}{7}$ к. серебр. Купчая писана на герб. листѣ въ 90 к. серебр.; пошлинъ съ 285 р. 71$\frac{3}{7}$ к. взято 11 р. 44 к. съ акта 3 р. серебр.

Черниговской губерніи въ Козелецкомъ Уѣздномъ Судѣ:

13042. 1841 г. Марта 26. Отъ дьячка Дмитрія Прокофьева *Подольскаго*, явлена купчая, совершенная въономъ Судѣ того жъ Марта 27, данная имъ Священнику Өедору Иванову *Софронскому*, на проданный жилый грунтъ въ длину 24, а ширину 8 саж., съ садовыми деревьями, лежащій Козелецкаго уѣзда въ мѣстечкѣ Бобровицѣ, за 28 р. 57⅐ к. серебр. Купчая писана на герб. бумагѣ въ 30 к. серебр.; пошлинъ взято 1 р. 16 к. съ акта 3 р. серебр.

13043. 1841 г. Апрѣля 28. Отъ помѣщика Штабсъ-Ротмистра Николая Григорьева *Мандрики*, явлена купчая, совершенная въ ономъ Судѣ того жъ Апрѣля 29, данная имъ помѣщику Губернскому Секретарю Кириллѣ Осипову *Катериничу*, на проданнаго крестьянина Максима съ женою его, сыномъ Петромъ и дочерьми: Меланьею и Дарьею, за 230 р. серебр. Купчая писана на герб. бумагѣ въ 90 к. серебр.; пошлинъ взято 9 р. 20 к. съ акта 3 р. серебр.

13044. 1841 г. Апрѣля 29. Отъ помѣщика Штабсъ-Ротмистра Николая Григорьева *Мандрики*, явлена купчая, совершенная въ ономъ Судѣ того жъ числа, данная имъ помѣщику Губернскому Секретарю Кириллѣ Осипову *Катериничу*, на проданныхъ крестьянъ Ивана и сестру его Ирину, за 113 р. серебр. Купчая писана на герб. бумагѣ въ 30 к. серебр.; пошлинъ взято 6 р. съ акта 3 р. серебр.

Ярославской губерніи въ *Даниловскомъ* Уѣздномъ Судѣ:

13045. Совершена купчая, на проданное Двора ЕГО ИМПЕРАТОРСКАГО ВЕЛИЧЕСТВА Оберъ-Гофмейстеромъ, Дѣйствительнымъ Тайнымъ Совѣтникомъ и кавалеромъ Өедоромъ Петровичемъ *Опочининымъ*, крестьянину Мологскаго уѣзда казеннаго отдѣльнаго Некоужскаго общества деревни Федосова Кондратью *Иванову*, недвижимое имѣніе, землю, Мышкинскаго уѣзда въ отхожей пустоши Марковъ 13 десят. 827 квадрат. саж., за 94 р. серебр. Купчая писана на герб. листѣ въ 30 к. серебр.; пошлинъ взято 4 р. за актъ 3 р. серебр.

13046. Совершена купчая, на проданное Надворнымъ Совѣтникомъ и кавалеромъ Павломъ Сергѣевымъ *Шишкинымъ*, Подполковницѣ Екатеринѣ Сергѣевой *Кругликовой*, недвижимое имѣніе, землю, Даниловскаго уѣзда въ пустоши Кадниковой, всего 11 десят. 1333 квадрат. саж., серебр. за 102 р. 85⅐ к. Купчая писана на герб. листѣ въ 30 к. серебр.; пошлинъ взято 4 р. 11⅐ к. за актъ 3 р. серебр.

13047. Совершена купчая, на проданное Костромскими, мѣщаниномъ Николаемъ Михайловымъ, матерью его Афросиньею Васильевою и сестрою дѣвицею Ульяною Михайловою *Кадыковыми*, помѣщику чиновнику 12-го класса

Николаю Алексѣеву *Соколову*, недвижимое имѣніе, землю Даниловскаго уѣзда по деревнѣ Вологдину 22 десят. 1200 квадрат. саж., за 200 р. серебр. Купчая писана на герб. листѣ въ 90 к. серебр.; пошлинъ взято 8 р. за актъ 3 р. серебр.,

13048. 1841 г. Марта 21. Совершена купчая, на проданный вдовою Даниловскою мѣщанскою женою Прасковьею Васильевою *Масевою*, Даниловскому мѣщанину Николаю Григорьеву *Винокурову*, деревянный на каменномъ фундаментѣ домъ съ строеніемъ и землею, состоящій въ г. Даниловѣ на углу Пошехонской и Любимской улицъ подъ № 185-мъ, подъ коимъ имѣется земли поперегъ по улицѣ Пошехонской и въ зади по 12, а въ длину по обѣимъ сторонамъ по 23 саж., серебр. за 70 р. Купчая писана на герб. листѣ въ 30 к. серебр.; пошлинъ взято 2 р. 80 к. за актъ 3 р. серебр.

Ярославской губерніи въ Угличскомъ Уѣздномъ Судѣ:

13049. 1840 г. Декабря 10. Совершена купчая, на проданное Угличскимъ мѣщаниномъ Николаемъ Васильевымъ *Жуковымъ*, Угличскому жъ мѣщанину Петру Васильеву *Трегубову*, недвижимое имѣніе, каменную лавку съ находящеюся подъ оною землею, состоящую г. Углича въ Сыромятномъ ряду подъ № 45-мъ на Казанской площади, серебр. за 140 р. Купчая писана на герб. листѣ въ 90 к. серебр.; пошлинъ взято 5 р. 60 к. съ акта 3 р. серебр., того жъ числа.

13050. 1840 г. Декабря 20. Утверждена данная, на владѣніе Коллежской Регистраторшѣ Прасковьѣ Михайловой *Лебедевой*, недвижимымъ имѣніемъ, оставшимся послѣ покойнаго мужа ея Коллежскаго Регистратора Николая *Лебедева*, заключающимся въ землѣ съ деревяннымъ домомъ, флигелемъ и прочею постройкою, состоящее г. Углича въ 11-мъ кварт. лицемъ по С. Петебургской улицѣ, мѣрою коей по лицу 12, а въ длину съ обѣихъ сторонъ по 30 саж., за уплату ею за сына своего Коллежскаго Секретаря Петра Николаева Лебедева по согласію его самаго всѣхъ казенныхъ и частныхъ исковъ, серебр. за 241 р. 96$\frac{5}{7}$ к. Данная писана на герб. листѣ въ 90 к. серебр.; пошлинъ взято 9 р. 68 к. съ акта 3 р. серебр., того жъ числа.

13051. 1840 г. Декабря 30. Совершена купчая, на проданную Титулярнымъ Совѣтникомъ Александромъ Ивановымъ *Ильинымъ*, Подпоручику Игнатью Осипову *Балинскому*, для несовершеннолѣтней дочери его дѣвицѣ Клавдіи, землю съ деревяннымъ одноэтажнымъ домомъ и прочею надворною постройкою, состоящую г. Углича въ 43-мъ кварт., мѣрою коей по лицу и въ зади по 10, а въ длину съ обѣихъ сторонъ по 30 саж., серебр. за 285 р. 70 к. Купчая писана на герб. листѣ въ 90 к. серебр.; пошлинъ взято 11 р. 43 к. съ акта 3 р. серебр., того жъ числа.

САНКТПЕТЕРБУРГСКІЯ СЕНАТСКІЯ ОБЪЯВЛЕНІЯ.

Издаваемыя къ Санктпетербургскимъ вѣдомостямъ каждую недѣлю по Вторникамъ и Пятницамъ. Подписная цѣна за годовое полученіе Сенатскихъ Объявленій 6 руб. серебромъ.

№ 43.

Пятница, Мая 30 дня 1841 года.

Примѣчаніе:
Печатеніе публикацій назначено:

1-я въ № 42, Вторникъ, Мая 27-го 1841 г.
2-я въ № 43, Пятница, Мая 30-го 1841 г.
3-я въ № 44, Вторникъ, Іюня 3-го 1841 г.

Статьи публикацій вообще раздѣляются на XVIII постоянныхъ разрядовъ, изъ коихъ первые семнадцать печатаются три раза, а послѣдній одинъ разъ.

ПУБЛИКАЦІЯ ВТОРАЯ.

Разрядъ I. О вступившихъ въ Правительствующій Сенатъ дѣлахъ, назначенныхъ къ сочиненію записокъ.

(Публикаціи нѣтъ.)

Разрядъ II. О вызовѣ для рукоприкладства подъ записками, выписками и экстрактами.

Тяжущимся по нижеозначеннымъ дѣламъ объявляется, чтобы явились сами, или прислали повѣренныхъ, для рукоприкладства подъ записками, въ положенный X т. св. зак. гражд. 1972-й ст. срокъ:

Правительствующаго Сената въ 8-й Департаментъ:

По вступившимъ дѣламъ:

12417. 1840 г. Декабря 9-го, № 234, отъ Пензенскаго Гражданскаго Губернатора, о землѣ Керенскаго уѣзда *села Ртищева*, присвоемой помѣщикомъ *Никифоровымъ* на крѣпости.

12418. 1840 г. Декабря 27, № 245, отъ Симбирскаго Гражданскаго Губернатора, о распредѣленіи земли Курмышскаго уѣзда въ дачѣ *пустоши Меньшаго Лопатина*, между помѣщиками и удѣльными крестьянами.

Изъ Гражданскихъ Палатъ:

12419. 1840 г. Іюня 9-го, № 150, Орловской, по апелляціи называющаго себя незаконно-рожденнымъ солдатскимъ сыномъ, Федора Иванова *Арнаутова*, о искѣ имъ изъ владѣнія Княгини Екатерины *Багратіонъ*, свободы.

12420. 1840 г. Августа 4-го, № 169, Екатеринославской, по апелляціи дворовыхъ людей: Леова, Егора *Хитровыхъ*, Ильи *Андреева*, Алексѣя *Шевченко*, Василья и Федора *Сычевыхъ*, Остапа *Жадана*, онъ же и Завгородній, о искѣ ими съ семействами вольности, по случаю предоставленія ихъ умершею помѣщицею ихъ Коллежскою Регистраторшею Татьяною *Антоновою*, урожденною изъ дворянъ Герасимековою, по духовному завѣщанію не изъ дворянъ малолѣтнымъ дѣтямъ своимъ.

12421. 1841 г. Февраля 12, № 271, Тамбовской, по апелляціи Маіора Дмитрія Михайлова *Маслова*, о положенномъ на членовъ Казловскаго Уѣзднаго Суда, а въ числѣ ихъ и на него, по бытности его Уѣзднымъ Судьею взысканіи, за неправильныя дѣйствія по дѣлу, о состоящихъ на Коллежскомъ Регистраторѣ Михайлѣ *Карцовѣ* долгахъ.

Вологодской Губерніи въ Устюжскій Городовый Магистратъ.

12422. Шенкурскій 2-й гильдіи купецъ Алексѣй Порфирьевъ *Новосельцовъ*, или его повѣренный, по дѣлу, о захватѣ имъ изъ капитала малолѣтныхъ купеческихъ дѣтей *Саблиныхъ* суммы, при заготовкѣ по общей имъ Новосельцовымъ съ отцомъ малолѣтныхъ Адріаномъ *Саблинымъ* торговлѣ въ Никольскѣ по экстрактамъ товаровъ въ 1829 году.

Въ Екатеринославскій Уѣздный Судъ.

12423. Наслѣдники умершаго Маіора Ивана *Авдулова*, жительство имѣвшаго Мо-

сковской Губерніи въ Коломенскомъ уѣздѣ и родный братъ его, служащій въ Якутскомъ пѣхотномъ полку Капитанъ Михайла *Авдуловъ*, или ихъ повѣренные, по дѣлу, произведенному по Указу Екатеринославской Палаты Гражданскаго Суда, о учиненіи законнаго постановленія, о недѣйствительности духовнаго завѣщанія, учиненнаго Подпоручикомъ Аристархомъ *Турчановскимъ*, которымъ онъ назначилъ по частямъ нетолько разнороднымъ племянникамъ и племянницамъ, но и постороннимъ лицамъ, а также и на другіе предметы, доставшуюся ему деревню Агафіевку съ крестьянами, землею, домомъ и разною движимостію, по духовному завѣщанію отъ умершей сестры его Агафіи, по мужѣ Поручицы *Иллашевской*, и о объявленномъ на то духовное завѣщаніе споръ, по довѣренности Коллежской Регистраторши Натальи *Яворской*, урожденной Турчановской, мужемъ ея Антономъ *Яворскимъ*.

Ярославской Губерніи въ Даниловскій Уѣздный Судъ.

12424. Поручица Марья Васильева жена *Арбузова*, или ея повѣренный, по дѣлу, о понужденіи крестьянина Даниловскаго уѣзда казенной Высоковской волости деревни Сенина Николая Андреева *Голубева*, къ исправленію поврежденій, оказавшихся въ устроенномъ имъ у покойнаго Порховскаго помѣщика Прапорщика Василья *Арбузова* каменномъ съ мезониномъ домѣ.

Въ Ярославскій Уѣздный Судъ:

12425. Изъ дворянъ Титулярная Совѣтница Наталья Александрова *Зацѣпина*, или ея повѣренный, по дѣлу, о взысканіи крестьянамъ *ея съ* крестьянъ гг. *Власьевыхъ* денегъ, за увезенные 8 стоговъ сѣна.

12426. Крестьянская женка, изъ дворянъ Титулярной Совѣтницы Вѣры Николаевой *Скрипицыной*, Аксинья *Афанасьева*, или ея повѣренный, по дѣлу, объ отыскиваніи ею изъ владѣнія г. Скрипицыной, обще съ мужемъ своимъ крестьяниномъ Корниломъ *Сысоевымъ* свободы.

Разрядъ III. О рѣшеныхъ въ Правительствующемъ Сенатѣ дѣлахъ и вызовѣ къ слушанію рѣшеній, последовавшихъ въ судебныхъ мѣстахъ.

Вызываются къ слушанію рѣшеній по дѣламъ:

Во Владимірскую Палату Гражданскаго Суда.

12427. Капитанша Марья Алексѣева *Малькова* и солдатка Анна *Тимофеева*, по дѣлу, о находящемся въ вотчинѣ г-жи Мальковой, причисленномъ Ковровскаго уѣзда по *деревнѣ Бабенкамъ*, въ число крестьянъ подкидышѣ Герасимѣ.

Владимірской Губерніи въ Ковровскій Уѣздный Судъ:

12428. Изъ дворянъ Губернская Секретарша Александра Захарова *Якопникова*, по дѣлу, объ отыскивающихъ изъ владѣнія ея крестьянами деревни Поповской Матвѣемъ, по крестномъ отцѣ *Петровымъ*, и Анисимомъ, по крестномъ отцѣ *Козминымъ* свободы, по случаю рожденія ихъ незаконно вольно-отпущенною отъ г. Несмѣянова дѣвкою Еленою Ивановою.

12429. Крестьянинъ Судогодской округи села Мошку вочины г-жи Колтовской Андрей *Грошенковъ*, по дѣлу, о взыскиваемыхъ съ него удѣльной деревни Шешуковки крестьяниномъ Герасимомъ *Ивановымъ*, за загнатую у него лошадь, при объѣздѣ предъ путешествіемъ Его Высочества Государя Наслѣдника, деньгахъ 200 р. асс.

Владимірской Губерніи въ общія Переславскія Уѣздный Судъ и Городовый Магистратъ присутствія.

12430. Изъ дворянъ Губернскій Секретарь Алексѣй Петровъ *Демидовъ*, или его повѣренный, по дѣлу, о взысканіи съ него Московскимъ 1-й гильдіи купцомъ и Почетнымъ Гражданиномъ Николаемъ Дмитріевымъ *Царскимъ*, неустоичныхъ по условію денегъ 20,000 р. за недопущеніе его къ рубкѣ покупнаго имъ у него лѣса.

Владимірской Губерніи въ Переславскій Уѣздный Судъ:

12431. Генералъ-Маіоръ *Чертковъ*, коему имяни и отечества изъ дѣла невидно, и содержатель Новодеревенной станціи крестьянинъ вотчины Подпоручика Айгустова Андрей Петровъ *Верхопольскій*, или ихъ повѣренные, по дѣлу, о павшей лошади, принадлежащей послѣднему, стоющей по объясненію его 200 р. а по свидѣтельству тамошняго Частнаго Пристава Безсонова, ратмана Ножевникова при депутатѣ почтовой конторы Почмейстерскомъ помошникѣ Невскомъ 150 р. въ проѣздъ перваго отъ той станціи до города Переславля.

12432. Подпоручикъ Князь Николай Парфентьевъ *Энгалычевъ*, или его повѣренный, по дѣлу, о покражѣ якобы у него дворовымъ человѣкомъ Княгини Марьи Ивановны Енгалычевой Григорьемъ *Вашкевичемъ* 3-хъ заемныхъ писемъ, суммою въ 50,000 р. денегъ 1000 р. и прочихъ бумагъ.

12433. Надворный Совѣтникъ Петръ Михайловъ *Богословскій*, или его повѣренный, по дѣлу, о застроенной землѣ родителемъ его Священникомъ Михайломъ *Федоровымъ*, принадлежащей церкви тамошняго города Іоанна Богослова.

Владимірской Губерніи въ Судогодскій Уѣздный Судъ.

12434. Изъ дворянъ дѣвица Марья Петрова *Вульфъ* и Губернскій Секретарь Михайла Яковлевъ *Еропкинъ*, или ихъ повѣренные, по дѣлу, о спорной у нихъ между собою пустошѣ Неклюдовой, состоящей въ тамошнемъ уѣздѣ.

Владимірской Губерніи въ Шуйскій Уѣздный Судъ.

12435. Графъ Дмитрій Николаевичъ *Шереметевъ*, или его повѣренный, по дѣлу, о взыскиваемыхъ Чиновникомъ 11-го класса Григорьемъ Петровымъ *Высоцкимъ*, съ крестьянина вотчины его Графа Шереметева, села Васильевскаго Василья Иванова *Офутина*, деньгахъ по векселю 240 р. 55 к. и 2-мъ роспискамъ 1848 р.

Войска Донскаго въ Войсковый Гражданскій Судъ:

12436. Сего Войска Полковникъ Емельянъ *Астаховъ*, казакъ Иванъ *Дьячихинъ*, казачьи жены: Настасья *Сапронова*, Василиса *Сильтанникова*, Февронья *Чернушкина* и Прасковья *Житкоблинова*, по дѣлу, о искомыхъ послѣднею съ первыхъ деньгахъ.

12437. Сего Войска Хорунжеская жена Магдалина *Залещинская* и казенная поселянка Марьяна *Баранникова*, или ихъ повѣренные, по дѣлу, о искѣ послѣднею изъ владѣнія первой сыну своему Ивану свободы.

Въ Воронежскій Уѣздный Судъ.

12438. Маіоръ *Двигубскій-Покусаевъ* и Титулярный Совѣтникъ *Лофицкій*, такъ и еще буде кто имѣетъ право, чтобы представили доказательства, или ихъ повѣренные, по дѣлу, о долгахъ умершаго Кологривскаго помѣщика Коллежскаго Секретаря Павла *Куколевскаго*, коимъ положено, изъ представленныхъ претензій долговыхъ на него Куколевскаго по 2-мъ заемнымъ письмамъ, писаннымъ 1838 г. Октября 31 дня, отъ Маіора Ивана Двигубскаго-Покусаева въ 3000 р. монетою по курсу и отъ Титулярнаго Совѣтника Василія Лофицкаго въ 3000 р. монетою по курсу, утвердить къ удовлетворенію ихъ Двигубскаго-Покусаева и Лофицкаго, но на оныя акты въ послѣдствіи времени вызвались участниками съ Маіоромъ Двигубскимъ-Покусаевымъ, Коллежскій Регистраторъ Андрей *Двигубскій-Покусаевъ*, а на Титулярнаго Совѣтника Лофицкаго Губернскій Секретарь Михайла *Лофицкій* и роднаго брата ихъ Коллежскаго Ассессора Ивана *Лофицкаго* три сына: Яковъ, Иванъ и Егоръ, на службѣ въ разныхъ мѣстахъ находящіеся, потому, что акты тѣ будто бы Куколевскимъ Двигубскому-Покусаеву и Лофицкому даны за наслѣдственную часть имѣнія, умершаго помѣщика Прапорщика *Подзиъева*.

Воронежской Губерніи въ Коротоякскій Уѣздный Судъ.

12439. Поручица Марья *Арефьева*, или ея повѣренный, по дѣлу, о взысканіи тамошняго уѣзда съ помѣщика Штабсъ-Капитана Ивана *Шеньшина*, въ удовлетвореніе Курской Губерніи Тимскаго уѣзда помѣщицы Поручицы Марьи Арефьевой асс. 6000 р. денегъ.

Екатеринославской Губерніи въ Ростовскій Городовый Магистратъ обще съ Уѣзднымъ Судомъ.

12440. Истецъ Чиновникъ 6-го класса Петръ *Соловьевъ*, по дѣлу, о должныхъ

Ростовскимъ мѣщаниномъ Иваномъ *Суховѣтченкомъ*, Чиновнику 6-го класса Петру Соловьеву 3000 р. асс. деньгахъ.

Въ Новгородскій Уѣздный Судъ.

12441. Костромской Губерніи удѣльнаго Кандауровскаго приказа деревни Поперекова крестьянскія, жена Ирина и дѣвица Анна *Васильевы*, крестьяне той же деревни, Василій и Захаръ *Петровы* съ сестрою ихъ деревни Плоскова крестьянскою женкою Авдотьею *Петровою*, деревни Войкова крестьянскій сынъ Михайла съ сестрою Варварою *Ивановы*, села Малаго Александръ *Васильевъ* и деревни Зеленихи дѣвица Александра *Васильева*, или ихъ повѣренные, по дѣлу, объ оставшемся послѣ смерти родственника ихъ Новгородскаго Сковородскаго монастыря Архимандрита *Германа* имѣніи.

Въ Новоржевскій Уѣздный Судъ.

12442. Надворная Совѣтница Варвара Родіонова *Бачманова* и Подпоручица Марья Петрова *Елагина*, или ихъ повѣренные, по дѣлу, представленному къ нему 15 Января сего г. при рапортѣ изъ Новоржевскаго Земскаго Суда, а первоначально начавшіеся 14 Октября 1834 г. по Указу Псковской Палаты Гражданскаго Суда, о учиненіи разсмотрѣнія владѣльческихъ правъ на земли Новоржевскаго уѣзда деревень: Хахелевой и Красной Горки, Сельцовъ Крутцовъ и Михѣева, гг. *Горяиновыхъ*, а нынѣ вышеизъясненныхъ наслѣдницъ гг. Бачмановой и Елагиной.

Псковской Губерніи въ Холмскій Уѣздный Судъ.

12443. Торопецкій помѣщикъ Чиновникъ 10-го класса Петръ Ивановъ *Лавровъ*, по дѣлу, о купленныхъ у него нынѣ помѣщикомъ Павломъ *Машинымъ* дрожкахъ.

Рязанской Губерніи въ Касимовскій Уѣздный Судъ.

12444. Прапорщикъ Николай Михайловъ *Хлуденевъ*, по дѣлу, о проданныхъ имъ изъ заложеннаго имѣнія его, купленнаго съ аукціоннаго торга Гвардіи Подпоручикомъ Арестомъ Федоровымъ *Фиціеръ* 2 дѣвкахъ Клавдіи Анофріевой съ незаконно-рожденнымъ отъ нея сыномъ и Марьѣ Никифоровой.

Рязанской Губерніи въ Ряжскій Уѣздный Судъ.

12445. Козловской округи села Юрьева однодворецъ Потапъ Афанасьевъ *Суховъ*, Чиновникъ 9-го класса Семенъ, Штабсъ-Капитанъ и Кавалеръ Александръ, Поручикъ Николай, Коллежскій Регистраторъ Петръ и Поручикъ Афанасій Егоровы *Фроловы*, Губернскій Секретарь Алексѣй Герасимовъ и жена его Екатерина *Никитины*, или ихъ повѣренные, по дѣлу, объ оставшемся послѣ бездѣтно умершей Губернской Секретарши Авдотьи Никифоровой *Тамилиной* недвижимомъ имѣніи, состоящемъ въ Ряжскомъ уѣздѣ,

присвояемомъ первыми двумя въ наслѣдство и въ продажѣ изъ онаго упоминаемыхъ Суховымъ разнымъ людямъ земли.

Рязанской Губерніи въ Зарайскій Городовый Магистратъ.

12446. Зарайскій 2-й гильдіи купеческій сынъ Акимъ Федоровъ *Тепицынъ*, по дѣлу, о взыскиваемыхъ имъ Тепицынымъ съ Московскаго 1-й гильдіи купца Семена Сергѣева *Гусятникова*, за поставленную на фабрику его муку деньгахъ 742 р. 50 к.

Смоленской Губерніи въ Ельнинскій Уѣздный Судъ.

12447. Опекунъ малолѣтныхъ дочерей его Авдотьи и Анны Андреевыхъ *Денибековыхъ*, Коллежскій Ассесоръ Андрей Осиповъ *Денибековъ*, Гвардіи Корнетъ Давыдъ Кириловъ *Путята*, Губернскій Секретарь Алексѣй и дворяне Филиппъ и Евмевій Яковлевы *Михалевскіе*, по дѣлу, о порубкѣ и продажѣ крестьянами, принадлежавшими Маіору Никанору *Лесли*, а нынѣ принадлежащими малолѣтнымъ дѣтямъ означеннаго г. Денибекова, съ его дозволенія изъ общей Славенской дачи лѣса, состоящаго при деревнѣ Зажарной, безъ согласія на то другихъ владѣльцевъ и о спорахъ упомянутаго Корнета Путяты.

Въ Тамбовскую Палату Гражданскаго Суда.

12448. Поручикъ Николай Васильевъ *Русановъ* и солдатская жена Дарья Яковлева *Жемерихина*, или ихъ повѣренные, по дѣлу, въ присвоеніи изъ нихъ первымъ послѣднюю съ семействомъ въ свое владѣніе.

Тамбовской Губерніи въ Казловскій Уѣздный Судъ.

12449. Дѣйствительный Статскій Совѣтникъ Николай Федоровичъ *Смирновъ* и Казловскій мѣщанинъ Василій Васильевъ *Шевяковъ*, по дѣлу, о продажѣ первымъ послѣднему и однодворцу *Савинову* домѣ.

Въ Тульскую Палату Гражданскаго Суда:

12450. Коллежская Секретарша Екатерина Семенова *Борисова*, по дѣлу, поступившему изъ Тульскаго Уѣзднаго Суда, по апелляціи ея г. Борисовой, о возобновленіи межевыхъ признаковъ земли, состоящей Тульскаго уѣзда въ части села Пруднаго и сельца Овсянникова Гвардіи съ Капитаномъ Павломъ Егоровымъ *Наумовымъ*.

12451. Капитанша Екатерина Федорова *Языкова* и Коллежскій Секретарь Александръ Маркеловъ *Ослоповъ*, по дѣлу, объ отыскиваемой первою изъ владѣнія того Ослопова земли до 180 дес. состоящей Бѣлевскаго уѣзда въ деревняхъ: Болъ-Перовой и Слободкѣ, со всѣми угодьями.

Въ Херсонскую Палату Гражданскаго Суда:

12452. Генералъ-Лейтенантъ Филиппъ *Экельнъ* и Гвардіи Штабсъ-Капитанъ Николай *Эрдели*, или ихъ повѣренные, по дѣлу, о подтопѣ плотиною перваго, принадлежащей послѣднему водяной мельницы, устроенной на рѣчкѣ Ингулѣ.

12453. Жена Чиновника 5-го класса Анна Лукьянова *Юркова*, Гвардіи Штабсъ-Ротмистръ Михайла *Орлай* и жена иностраннаго Грека Анна *Виценцова*, она же и Елена Попова, или ихъ повѣренные, по дѣлу о деньгахъ, присланныхъ изъ С. Петербургскаго Опекунскаго Совѣта, на удовлетвореніе Виценцовой должныхъ ей умершимъ Камергеромъ Графомъ Петромъ *Разумовскимъ* по заемнымъ письмамъ 4,732 р. 90 к. на которыя предъявили права свои Юркова во всей суммѣ сполна, а Орлай въ 4,100 р., по поручительству Виценцовой за мужа ея *Попова* по заемному письму.

12454. Одесскій Архитекторъ Коллежскій Ассессоръ *Боффо*, Одесская мѣщанка Елена Петрова, а по 2-мъ замужеству Коллежская Секретарша *Леницкая*, Подполковникъ *Барацць* и Коллежскій Регистраторъ *Топузановичъ*, или ихъ повѣренные, по дѣлу, о почитающемся на Аккерманскомъ жителѣ Дувидѣ *Рабиновичѣ*, по неисправной поставкѣ имъ въ Измаильскій магазинъ провіанта, казенномъ взысканіи, суммою на 24,587 р. 33¾ к. обращаемомъ на залогъ Одесскаго мѣщанина *Петрова*.

12455. Штабсъ-Капитанъ Данила и Коллежскій Регистраторъ Иванъ Ефимовы *Лопесскины-Лобесскіе*, невѣстка ихъ Подполковница Елизавета *Лопесскина-Лобесская*, Священникъ Семіонъ *Предаевичъ* и дьячекъ *Иваницкій*, или ихъ повѣренные, по дѣлу, о духовномъ завѣщаніи, учиненномъ за жизни Капитаномъ Михайломъ *Лопесскинымъ-Лобесскимъ*, на движимое и недвижимое имѣніе, состоящее въ Бобринецкомъ уѣздѣ.

Ярославской Губерніи въ Даниловскій Уѣздный Судъ.

12456. Повѣренный крестьянинъ Государственныхъ Имуществъ Даниловской округи деревни Малчановой Лупъ *Трофимовъ*, по дѣлу, о возращеніи завладенной будто бы крестьянами прежде бывшими помѣщика *Щетнева*, а нынѣ Дѣйствительной Статской Совѣтницы *Баталиной*, близь деревни Малчанова земли въ прежнее довѣрителей его владѣніе.

Ярославской Губерніи въ Романовскій Уѣздный Судъ.

12457. Прапорщица Надежда Николаева *Костомарова* и Санктпетербургская мѣщанка *Лукерья Алексѣева*, или ихъ повѣренные, по дѣлу, объ отысканіи изъ владѣнія послѣднею Алексѣевою, бывшаго ея помѣщика Подполковника Николая Алексѣева *Эрзаева*, незаконно-рожденному сыну ея Михайлѣ по крестномъ отцѣ *Ефимову*, а нынѣ дошедшему во владѣніе дочери его вышесказанной г. Костомаровой, свободы.

Ярославской Губерніи въ Рыбинскій Уѣздный Судъ.

12458. Изъ дворянъ дѣвица Прасковья Иванова *Свіязева* и наслѣдники послѣ Подпоручицы Анны Федоровой *Водяловой*, по дѣлу, о ищущей вольности изъ владѣнія послѣднихъ ратнической женѣ Василисѣ *Гавриловой*.

Разрядъ IV. О людяхъ, показавшихъ себя неимущими взнесть деньги, положенныя за переносъ дѣла.

Объявили себя неимущими:

Въ Тамбовской Палатѣ Гражданскаго Суда.

12459. Подпоручикъ Өедоръ *Ермиловъ*, копіистъ Григорій Львовъ *Ивановъ*, неслужащіе дворяне: Константинъ Григорьевъ, Никита Ефимовъ, Иванъ Никандровъ и Василій Львовъ *Ивановы* и Лебедянскаго уѣзда деревни Стараго Копыла однодворецъ Өедоръ Свиридоновъ *Пронинъ*, по дѣлу, объ отдѣленіи земель казенныхъ поселянъ отъ помѣщичьихъ особо, въ томъ числѣ и ихъ, по дачѣ Лебедянскаго уѣзда села Слабодки.

Тамбовской Губерніи въ Моршанскомъ Уѣздномъ Судѣ.

12460. Ярославской Губерніи Рыбинскаго уѣзда деревни Папушевой г. Хомутова крестьяне Федоръ Федоровъ и сынъ его Иванъ *Гусевы*, по дѣлу, о должныхъ ими разнымъ кредиторамъ деньгахъ.

Разрядъ V. О несостоятельныхъ должникахъ, торговыхъ людяхъ.

Въ образцовомъ объявленіи, приложенномъ при XI томѣ свода законовъ, приложеніе XXIII, № 2-го общая публикація о торговой несостоятельности людей, заключаетъ въ себѣ слѣдующее: „въ слѣдствіе сего Присутственныя мѣста и Начальства благоволятъ: 1-е, наложить запрещеніе на имѣнія недвижимое должника и аресты на движимыя, буде таковыя въ ихъ вѣдомствѣ находятся; 2-е, сообщить (*въ тѣ Присутственныя мѣста, отъ коихъ публикуется*) о своихъ требованіяхъ на несостоятельнаго должника, или о суммахъ, слѣдующихъ ему отъ оныхъ мѣстъ и Начальствъ. Частныя же лица имѣютъ объявить (*тѣмъ Присутственнымъ мѣстамъ*) 1-е, о долговыхъ требованіяхъ своихъ на несостоятельнаго и о суммахъ ему должныхъ, хотя бы тѣмъ и другимъ еще и сроки къ платежу не наступили; 2-е, о имѣніи несостоятельнаго находящемся у нихъ въ сохраненіи, или закладѣ и обратно о имуществѣ, отданномъ несостоятельнаго на сохраненіе или подъ закладъ. Объявленіе сіе должно быть учинено, считая отъ дня напечатанія сихъ публикацій въ настоящихъ вѣдомостяхъ въ 3-й разъ въ нижеслѣдующіе сроки: 1-е, жительствующими въ томъ же городѣ, въ теченіи 2-хъ недѣль; 2-е, жительствующими въ другихъ мѣстахъ Имперіи, въ продолженіи 4-хъ мѣсяцовъ, и 3-е, заграничными не позже одного года.„ На семъ основаніи публикуется:

12461. Отъ Московскаго Коммерческаго Суда, 1841 г. Мая 12-го дня, по опре-

дѣленію онаго, Московскій 3-й гильдіи купецъ Григорій Платоновъ *Авчинниковъ*, объявленъ несостоятельнымъ должникомъ.

12462. Отъ Московскаго Коммерческаго Суда, 1841 г. Мая 12-го дня, по опредѣленію онаго, Московскій мѣщанинъ Іевлій Алексѣевъ сынъ *Алексѣевъ*, объявленъ несостоятельнымъ должникомъ.

12463. Отъ Московскаго Коммерческаго Суда, 1841 г. Мая 13-го дня, по опредѣленію онаго, Московскій мѣщанинъ Василій Ивановъ *Мининъ*, объявленъ несостоятельнымъ должникомъ.

12464. Отъ Московскаго Коммерческаго Суда, 1841 г. Мая 13-го дня, по опредѣленію онаго, Московскій мѣщанинъ Николай Ивановъ *Крыловъ*, объявленъ несостоятельнымъ должникомъ.

Разрядъ VI. О несостоятельныхъ разнаго сословія должникахъ, непринадлежащихъ къ торговому званію.

(Публикацій нѣтъ.)

Разрядъ VII. Объ избранныхъ кураторахъ, объ открытіи конкурсовъ, долговыхъ коммиссій, о непризнаваніи банкротами и проч.

(Публикацій нѣтъ.)

Разрядъ VIII. О вызовѣ наслѣдниковъ къ полученію наслѣдства, также кредиторовъ и должниковъ къ расчетамъ.

Вызываются къ явкѣ, первые съ доказательствами о правѣ наслѣдія, вторые съ долговыми актами, а послѣдніе съ платежемъ денегъ:

С. Петербургской Палаты Гражданскаго Суда въ 1-й Департаментъ.

12465. Наслѣдники къ имѣнію, оставшемуся послѣ смерти Генералъ-Маіорши Софіи Осиповны *Ребиндеръ*, равно кредиторы и должники ея, въ срокъ законами установленный.

Санктпетербургскаго Временнаго Надворнаго Суда въ 3-й Департаментъ.

12466. Наслѣдники, умершаго Чиновника 5-го класса Дмитрія *Смирнова*, для полученія оставшагося двороваго его человѣка Кириллы Яковлева Андреева, который примѣтами: роста средняго, лицемъ бѣлъ, чистъ, глаза сѣрые, носъ прямой, волоса темнорусые съ просѣдью, отъ роду имѣетъ 69 лѣтъ, въ постановленный законами срокъ.

Виленской Губерніи въ Ошмянскій Уѣздный Судъ.

12467. Наслѣдники, умершаго Хорунжаго Ошмянскаго уѣзда Ивана *Савичъ-Заблоцкаго*, на полученіе имѣніе Кушлянъ, по немъ оставшагося, въ положенный законами срокъ.

Волынской Губерніи въ Дубнскій Городовый Магистратъ.

12468. Наслѣдники умершей солдатки Дубенской инвалидной команды Екатерины *Градовской*, для полученія оставшагося по ней имущества, въ положенный закономъ срокъ.

Екатеринославской Губерніи въ Ростовскій Уѣздный Судъ.

12469. Наслѣдники умершаго человѣка, котораго найдены однѣ кости на берегу Азовскаго моря, и при нихъ деньги 13 турецкихъ червонцевъ, 25 талеровъ и часы съ двумя ключиками, для полученія помянутыхъ денегъ и часовъ, въ узаконенный срокъ.

Въ Новгородскій Уѣздный Судъ:

12470. Кредиторы и должники, вдовы Статской Совѣтницы Марьи Елизаровой *Гурьевой*, для законныхъ расчетовъ, по производству въ немъ дѣла, о долгахъ на нее Гурьевой состоящихъ и о имѣніи ея, въ положенный на то т. X зак. гражд. 764 ст. срокъ.

12471. Наслѣдники, умершаго 3-го Флотскаго Экипажа матроза 1-й статьи Димитрія *Коновалова*, къ оставшемуся послѣ его денежному капиталу, въ положенный на то т. X зак. гражд. 764 ст. срокъ.

12472. Наслѣдники, умершей Титулярной Совѣтницы Натальи Михайловой *Золотухиной*, къ оставшемуся послѣ ея движимому и недвижимому имѣнію, въ положенный на то т. X зак. гражд. 764 ст. срокъ.

12473. Наслѣдники, умершаго Новгородскаго Отенскаго монастыря Игумена *Мефодія*, къ оставшемуся послѣ смерти его денежному капиталу, означенный же Игуменъ Мефодій родомъ былъ Великолуцкаго купца Ивана Березина сынъ, и въ мірѣ назывался Михаилъ, въ положенный на то т. X св. зак. гражд. 764 ст. срокъ.

Въ Новгородскій Уѣздный Судъ.

12474. Наслѣдники, кредиторы и должники, покойнаго Новгородскаго помѣщика Маіора Вонифантія Іудина *Ласунскаго* родной сестры дѣвицы Екатерины Іудиной *Ласунской*, къ оставшемуся послѣ ея движимому и недвижимому имѣнію, состоящему Новгородскаго уѣзда Хрепельскаго погоста въ усадищѣ Козлятинѣ и деревнѣ Мячинѣ, заключающемуся изъ крестьянъ дворовыхъ людей и земли съ прочими угодьями, въ положенный X т. св. зак. гражд. 764 ст. срокъ.

2 *

В Новгородскую Дворянскую Опеку.

12475. Наследники, кредиторы и должники, Поручика Князя Александра Иванова *Путятина*, къ имѣнію его к денежному капиталу, въ положенный т. X св. зак. граж. 764-й ст. срокъ.

Смоленской Губерніи въ Рословльскій Городовый Магистратъ.

12476. Наследники, къ оставшемуся по смерти бывшаго Мглинскаго 2-й гильдіи купца, а въ послѣдствіи временно Рословльскаго купца Козмы Матвѣева *Хлѣбникова* денежному капиталу, хранящемуся въ Московскомъ Опекунскомъ Совѣтѣ по 2-мъ Ломбартнымъ билетамъ, каждый по 5000 р. асс. за № 13,956 и 13,957, всего на 10,000 р. асс. въ срокъ, постановленный т. X зак. гражд. 764 й, 771 й и 1652-й ст.

Ярославской Губерніи въ Любимскій Уѣздный Судъ.

12477. Кредиторы, должники и наследники, С. Петербургскихъ купцовъ Михайла и Никона Андреевыхъ дѣтей *Андреевыхъ*, въ положенный закономъ срокъ.

Ярославской Губерніи въ Ростовскій Уѣздный Судъ.

12478. Наследники, покойной Надворной Совѣтницы Катерины Ивановой *Плющевой*, для полученія денегъ, взысканныхъ въ удовлетвореніе покойной Плющевой съ г. Александръ Осипова Внукова, въ положенный закономъ срокъ.

Разрядъ IX. О сыскѣ людей, которые должны быть представлены къ суду, независимо отъ ихъ воли, по всѣмъ родамъ судопроизводства, въ томъ числѣ о сыскѣ людей бѣглыхъ.

12479. Отъ Воронежскаго Губернскаго Правленія объявляется, что находившійся при Землянскихъ сборахъ, содержимыхъ Поручикомъ Бороздинымъ дистаночнымъ повѣреннымъ города Ефремова купеческій сынъ Александръ Андреевъ Райскій, неучинивъ съ питейною конторою надлежащаго расчета въ собранныхъ съ сидѣльцовъ игрaфныхъ деньгахъ, не здавъ бумагъ и вещей принадлежащихъ конторѣ бѣжалъ; почему буде онъ Райскій гдѣ окажется на жительствѣ или временномъ пребываніи, то благоволенобъ было выслать его Райскаго тамошней Губерніи города Землянска въ контору питейныхъ сборовъ.

Разрядъ X. О пойманныхъ бродягахъ и о такихъ бѣглыхъ людяхъ, которыхъ извѣстно званіе и прежнее жительство.

12480. Отъ Астраханскаго Губернскаго Правленія объявляется, что по распоряженію онаго и согласно рѣшенію тамошней Палаты Уголовнаго и Гражданскаго Суда, на основаніи законовъ въ Мартѣ 1811 г. нижеписанные люди поступили въ арестантскія роты и сосланы въ Сибирь на поселеніе; 1-й непомнющій родства и имяни своего, по рѣшенію Палаты безъ наказанія по неспособности къ военной службѣ, сосланъ въ Сибирь на поселеніе, 35 лѣтъ, 2 арш. 1⅜ верш. волоса и брови темнорусые, глаза каріе, носъ, ротъ и подбородокъ умѣренные, лице мало рябоватое, и 2-й Семенъ Петровъ, по рѣшенію Палаты за ложное о себѣ показаніе и бродяжество, по наказаніи при Полиціи плетьми 10-ю ударами, поступилъ въ арестантскія роты, 32 лѣтъ, 2 арш. 6 верш. лицемъ бѣлъ, мало рябоватъ, подбородокъ круглый, ротъ умѣренный, носъ продолговатый, глаза свѣтло-сѣрые, брови и волоса на головѣ русые, на правомъ боку подъ рукою имѣетъ мешечную опухоль.

12481. Грузино-Имеретинской Губерніи отъ Эриванскаго Уѣзднаго Суда объявляется, что въ Маѣ мѣсяцѣ 1810 г. въ крѣпости Редутъ-Кале, взятъ за неимѣніе письменнаго вида бродяга Армянинъ Іосифъ Хаджитуровъ Дурно, показавшій себя жителемъ бывшей Армянской Области изъ Персидскихъ переселенцовъ, принявшимъ на вѣрность подданства Россіи присягу въ Эривани; но показаніе это по собраннымъ свѣдѣніямъ оказалось ложнымъ, за что онъ Дурно на основаніи законовъ преданъ уголовному суду и содержится на Эриванской главной гауптвахтѣ, 46 лѣтъ, 2 арш. 5 верш. волоса на головѣ, бородѣ и бровяхъ темнорусые съ просѣдиною, глаза темно-каріе, носъ и ротъ умѣренные, подбородокъ въ бородѣ, лице въ смуглыхъ пятнахъ, на шее съ правой стороны знакъ отъ раны; почему благоволятъ общества или помѣщики, которымъ принадлежитъ помянутый бродяга, прислать къ Главному Грузино-Имеретинскому въ Тифлисѣ начальству прозьбы о возвращеніи имъ его, если пожелаютъ, съ представленіемъ документовъ на принадлежность имъ сего человѣка.

12482. Рязанской Губерніи отъ Спаскаго Уѣзднаго Суда, на основаніи 14 т. устава о паспортахъ и бѣглыхъ 385 ст. объявляется, что въ ономъ Судѣ производится дѣло, о взятомъ въ тамошнемъ городѣ Спаскѣ за неимѣніе письменнаго вида человѣкѣ Андреѣ Семеновѣ, показывающимъ себя непомнющимъ родства, который при спросѣ объяснилъ, что сколько отъ роду имѣетъ лѣтъ незнаетъ, а повидимому должно полагать отъ 30 до 33 лѣтъ, 2 арш. 2½ верш. волоса на головѣ и бровяхъ русые, глаза сѣрые, носъ прямъ, ротъ умѣренный, лице смугловатое, на скулахъ обѣихъ щекъ и

носу черные пятны, полагать должно чемъ либо натерты, на усахъ и подбородкѣ волоса свѣтлорусые, особые примѣты: въ роту по обѣимъ сторонамъ нижней челюсти по одному кутному зубу нѣтъ, на лядвіяхъ обѣихъ ногъ выше колѣна и ниже оныхъ шрамы.

12483. Отъ Таврическаго Губернскаго Правленія, на основаніи зак. т. 14-го уст. о паспортахъ и бѣглыхъ ст. 385-й объявляется, что Таврической Губерніи въ Мелитопольскомъ уѣздѣ пойманъ бродяга Иванъ Федоренко, неимѣющій письменнаго вида, 50 лѣтъ, показывающійся Екатеринославской Губерніи Александрійскаго уѣзда, крестьяниномъ помѣщика Якова Герасимова Янковскаго, 2 арш. 5½ верш. лице чистое, носъ и ротъ умѣренные, глаза сѣрые, волоса на головѣ темнорусые, бровяхъ и усахъ свѣтлорусые, бородѣ таковые же съ просѣдиною, на обѣихъ рукахъ мизинные пальцы кривые, на лѣвой ногѣ по выше состава кости отъ болѣзни большой шрамъ; дабы тотъ, кому онъ принадлежитъ, мог неупуская узаконеннаго срока требовать возврата его, сообразно 386-й и 405-й ст. того же устава.

12484. Тобольской Губерніи отъ Тюменской Градской Полиціи объявляется, что пойманный въ г. Тюмени бѣглый Фадѣй Сапожниковъ, показалъ о себѣ, что прежде былъ крѣпостный человѣкъ помѣщика Московской Губерніи тогожъ уѣзда Князя Сергѣя Михайлова Голицына, но по учиненой справкѣ бѣглый Сапожниковъ оказался Князю Голицыну непринадлежащимъ, 2 арш. 6 верш. лицемъ чистъ, глаза сѣрые, волоса темнорусые, на лѣвой ногѣ ладышкѣ есть отъ болѣзни шрамъ, повидимости 36 лѣтъ, знаковъ наказанія не имѣетъ, съ тѣмъ, что бѣглый Сапожниковъ непринадлежитъ ли какому либо обществу или помѣщику, то на полученіе онаго, прислали бы узаконенные довѣренности.

Разрядъ XI. Объ утратѣ разныхъ документовъ, также объ уничтоженіи вѣрющихъ писемъ и проч.

12485. Государственному Заемному Банки объявлено о похищеніи 4-хъ билетовъ, выданныхъ на капиталы, внесенные Колонистомъ Мартыномъ *Шеферомъ* на собственное его имя 1833 г. Декабря 7 въ 1,000 р. асс. за № 6,333 и 10,528, 1839 г. Ноября 6 въ 136 р. 30 к. сереб. за № 7,144 и 12,144, и на внесенные имъ же Шеферомъ того же 1839 г. Ноября 6 на имяна дочерей его дѣвицъ: Доротеи въ 283 р. 25 к. сереб. за № 7,149 и 12,143, и Маргариты въ 290 р. сереб. за № 7,142 и 12,147; въ слѣдствіе сего Государственный Заемный Банкъ извѣщаетъ, дабы тотъ, къ кому означенные билеты какимъ нибудь случаемъ поступили, представилъ оные въ Заемный Банкъ въ теченіи одного г. по прошествіи коего, билеты таковые, если ни кто ихъ Банку не предъявитъ, будутъ почтены недѣйствительными и со вкладами поступлено будетъ на основаніи Банковыхъ правилъ.

12486. Владимірской Губерніи отъ Шуйскаго Городоваго Магистрата объявляется, что Коммерціи Совѣтникъ, Почетный Гражданинъ и Кавалеръ Шуйскій 1-й гильдіи купецъ Алексѣй Ивановъ *Посылинъ*, данная имъ Московскому 3-й гильдіи купцу Платову Гаврилову *Буланову* 2 довѣренности: 1-я въ 1839 г. на принятіе въ городѣ Москвѣ находящихся подъ попечительствомъ его Посылина, принадлежащихъ внукамъ его Грачевымъ лавокъ, и 2-я на полученіе изъ Московскаго Сиротскаго Суда денегъ, слѣдующихъ внукѣ Посылина Марьѣ Грачевой, что нынѣ Московскаго купеческаго сына Петра *Щеглова* женѣ, проситъ считать ничтожными.

12487. Отъ Грузино-Имеретинскаго Губернскаго Правленія публикуется о утерянной Полковникомъ Княземъ Егоромъ *Сумбатовымъ* дарственной записи, совершенной въ Грузино-Имеретинской Палатѣ Уголовнаго и Гражданскаго Суда, 3 Апрѣля 1837 г. № 86, на имя Прапорщика Багранбека *Шелназарова* на крестьянъ Асламазовыхъ; почему въ случаѣ появленія сей записи у кого либо, то какъ недѣйствительная, была бы уничтожена.

Разрядъ XII. О лишеніи правъ торговаго состоянія, по необъявленію капитала.

12488. Отъ Вологодскаго Губернскаго Правленія, въ слѣдствіе доношенія тамошней Градской Думы симъ объявляется, что поименованнымъ въ оном лицамъ: Петру Иванову *Самойлову*, при немъ сыну Владиміру и его сынужъ Александру, Павлу Алексѣеву *Созыкину*, Надеждѣ Николаевой *Рыниной*, вдовѣ Пулхеріѣ Тимофеевой *Хохлевой* съ дѣтьми Иваномъ, Евгеніемъ и Павломъ, Ивану Константинову *Иконникову*, при объявленномъ дѣдомъ его Николаемъ Ивановымъ *Иконниковымъ* капиталѣ, Трофиму *Савельеву* съ дѣтьми Павломъ и Алексѣемъ, его братьямъ Ивану и Алексѣю, Ивана сыну Михайлу, Алексѣя сыновьямъ: Елиферію, Федору, Ивану, Александру и Алексѣю, по необъявленію ими на 1841 г. капиталовъ, воспрещена торговля купечеству присвоенная.

12489. Отъ Волоколамской Градской Думы объявляется, что Волоколамскій 3-й гильдіи купецъ Иванъ Петровъ *Бѣляевъ*, необъявилъ на 1841 годъ капитала; почему и долженъ быть перечисленъ въ мѣщане.

Разрядъ XIII. О вызовѣ по дѣламъ, касающимся до межеванія земель: генеральнаго, специальнаго и своекоштнаго.

12490. Харьковской Губерніи Ахтырскаго уѣзда 2-го участка посредникъ отъ дворянъ по полюбовному размежеванію общихъ и чрезполосныхъ владѣній,

вызываетъ того уѣзда владѣльцовъ: Надворнаго Совѣтника Федора и Инженеръ Подполковника Николая Ивановыхъ *Сумцовыхъ* и наслѣдниковъ умершаго Подполковника Семена Петрова *Чемоданова*, изъ коихъ первые не явились для совѣщанія о полюбовномъ размежеваніи въ назначенный срокъ 15 числа Марта текущаго г. въ слободу Боромли, а послѣдніи на 17-е число тогожъ Марта въ хуторъ Пархомовской; да дворянку Агафію *Ковтуновскую* и Маіора Карпа Трофимовича *Ильчевскаго*, неявившихся для совѣщанія въ слободу Бѣлку на 20-е число Апрѣля, чтобы они на новый окончательный срокъ, имѣющій быть чрезъ 4 мѣсяца отъ дня перваго совѣщанія, т. е. отъ 15-го и 17-го чиселъ Марта и 20-го Апрѣля сего 1841 г. явились сами, или прислали вмѣсто себя съ законною довѣренностію уполномоченныхъ.

Разрядъ XIV. О вызовѣ для казенныхъ подрядовъ, поставокъ, откуповъ и снятія оброчныхъ статей.

12491. Артиллерійскій Департаментъ Военнаго Министерства, приглашаетъ желающихъ принять на себя поставку въ С. Петербургѣ или Москвѣ 100 т. аршинъ армяка и полустамеда по равной части той и другой матеріи, явиться къ торгу 19 и къ переторжкѣ 23 числъ будущаго Іюня; при чемъ объявляется, что желающіе участвовать на торгахъ, обязаны:

1, Благовременно подавать въ Департаментъ узаконенныя прошенія съ надлежащими залогами и видами о званіи ихъ.

2, Къ торгу и переторжкѣ явиться въ назначенныя дни отъ 10-ти часовъ утра и не позже 12-ти; при чемъ предваряется, что послѣ переторжки, никакой уступки принято не будетъ.

3, Которые изъ подрядчиковъ или фабрикантовъ сами лично къ назначаемымъ торгамъ въ Департаментъ явиться не могутъ, то дозволяется имъ присылать въ запечатанныхъ конвертахъ свои объявленія о принятіи подряда; которыя должны быть изложены на основаніи X т. св. гражд. зак. ст. 1243; при таковыхъ объявленіяхъ, согласно ст. 1244, должны быть приложены узаконенные залоги, соразмѣрно суммѣ неустойки, условіями опредѣленной, до 20 процентовъ съ полной подрядной суммы.

4, Объявленія, несогласныя съ правилами, въ означенныхъ двухъ статьяхъ постановленными, будутъ признаны недѣйствительными и должны быть получены въ Департаментъ въ дни для торговъ назначенныя не позже 11-ти ч. утра, полученные же послѣ сего времени, объявленія приняты не будутъ.

5, Желающіе принять поставку означеннаго количества армяка и полустамеда, фабриканты съ собственныхъ своихъ фабрикъ, на основаніи IV

ч. 1 кн. св. воен. пост. 556 ст., могутъ быть допущены безъ представленія залоговъ, но при этомъ, по содержанію 535 ст. обязаны они доставить къ торгамъ свидѣтельство Начальника Губерніи: а) о состояніи своей фабрики; б) о мѣрѣ ежегодной дѣятельности фабрики, и в) о благонадежности фабриканта.

12492. Коммисаріатскій Департаментъ Морскаго Министерства, вызываетъ желающихъ принять на себя поставку потребнаго съ 1842 г. на одинъ, или на два г. уксусу на манеръ Ренсковаго, полагая на первый годъ 5586 ведръ; каковыя и могутъ являться въ тотъ Департаментъ для торга 26-го, и чрезъ 3 дня къ переторжкѣ 30 числъ Іюля сего 1841 г. съ надлежащими актами, въ св. зак. т. X въ книгѣ IV установленными; кондиціи же на эту поставку, могутъ видѣть ежедневно во время присутствія въ томъ Департаментѣ; при чемъ объявляется.

1-е, Что желающіе принять участіе въ торгахъ на эту поставку, должны подавать о томъ прошенія заблаговременно, и не позже какъ за 2 дня до начатія ихъ, дабы Департаментъ могъ разсмотрѣть правильность документовъ.

2-е, Что сверхъ изустныхъ торговъ, допускаются запечатанныя объявленія, кои имѣютъ быть присланы, или поданы въ Коммисаріатскій Департаментъ не позже перваго часа пополудни въ день, назначенный для переторжки, и на основаніи 1243 ст. т. X св. зак. гражд., должны заключать въ себѣ: а) согласіе принять поставку уксусу на основаніи кондицій; б) цѣны написанныя складомъ; с) мѣсто-пребываніе, званіе, имя и фамилію объявителя, съ означеніемъ мѣсяца и числа, когда писано; при чемъ при объявленіи должны быть приложены по суммѣ подряда достаточные и никакому сомнѣнію неподверженные залоги и о званіи документы.

На запечатанномъ объявленіи, кромѣ адреса, на имя Коммисаріатскаго Департамента Морскаго Министерства, должна быть слѣдующая надпись: объявленіе къ торгамъ, назначеннымъ на поставку уксусу на манеръ Ренсковаго съ 1842 г.

12493. Коммисаріатскій Департаментъ Морскаго Министерства, вызываетъ желающихъ принять на себя поставку новыхъ и исправленіе подержанныхъ порожнихъ мясныхъ и масленыхъ дубовыхъ съ 8-ю желѣзными обручами бочекъ, въ томъ количествѣ, сколько потребуется, полагая примѣрно новыхъ до 1200 штукъ, а послѣднихъ до 1600 штукъ, съ употребленіемъ на сіи послѣднія сверхъ старыхъ казенныхъ матеріаловъ, если потребуется, новыхъ желѣзныхъ и деревянныхъ обручей, за особую плату каковыя и могутъ являться для торговъ въ сей Департаментъ: на поставку новыхъ бочекъ 19-го, а на исправленіе старыхъ 23-го числъ Іюля 1841 г. и чрезъ 3 дня послѣ оныхъ къ переторжкамъ, то есть: 23 и 26 числъ того же

Іюля; кондиціи могутъ видѣть ежедневно во время присутствія въ семъ Департаментѣ; при чемъ объявляется, что желающіе принять участіе въ торгахъ на эту поставку, должны подавать о томъ прошенія заблаговременно и не позже, какъ за два дня до начатія ихъ, дабы Департаментъ могъ разсмотрѣть правильность документовъ.

12494. Правленіе V Округа Путей Сообщенія и Публичныхъ Зданій симъ объявляетъ, чтобы желающіе принять на себя производство въ семъ году работъ: исправленія поврежденій въ земляномъ полотнѣ и укрѣпленія дерномъ откосовъ по шоссе между Ригою и Энгельгардсгофомъ, на сумму до 10,000 р. серебр. оптомъ за всѣ работы или съ раздѣленіемъ ихъ на участки; явились въ сіе Правленіе къ торгу 13 и переторжкѣ 17 числъ будущаго Іюня мѣсяца, съ благонадежными и достаточными залогами, а также установленными о своемъ званіи свидѣтельствами; кондиціи на поставку для этихъ работъ потребностей желающіе, могутъ видѣть въ семъ Правленіи какъ при самыхъ торгахъ, такъ и прежде оныхъ, во всѣ присутственные дни, съ 8 часовъ утра до 2-хъ часовъ пополудни.

12495. Въ Волынской Палатѣ Государственныхъ Имуществъ 20 Августа сего 1841 г. будутъ производиться торги и чрезъ 3 дня переторжка, на постройку Дубенскаго уѣзда въ селѣ Дубляпахъ каменной Грекороссійской церкви съ деревянною на каменномъ фундаментѣ оградою; желающіе принять на себя таковую постройку, должны явиться на означенное время съ узаконенными залогами, сумма на сей предметъ опредѣлена 91,110 р. 14 к. асс.

12496. Отъ Калужской Палаты Государственныхъ Имуществъ объявляется, что въ ней имѣетъ быть 2 будущаго Сентября торгъ и чрезъ 3 дня послѣ онаго окончательная переторжка, на отдачу въ содержаніе съ 1-го Января 1842 г. до 1845 г. нижепоименованныхъ статей.

Мельницы:

1, Мещовскаго уѣзда при селѣ Каторгинѣ, объ 1-мъ поставѣ.

2, Мещовскаго уѣзда при селѣ Турмазовѣ, (Свѣтлицахъ тожъ,) объ 2-хъ поставахъ.

3, Тогожъ уѣзда при деревнѣ Сомовой объ 1-мъ поставѣ.

4, Лихвинскаго уѣзда при селѣ Брянцовѣ, объ 2-хъ поставахъ.

5, Мосальскаго уѣзда при селѣ Бакѣевѣ, объ 4-хъ поставахъ.

Тарусскаго уѣзда при селѣ Покровскомъ харчевня и кузница.

Земли:

1, Фруктовый садъ, Мещовскаго уѣзда при селѣ Сабуровщинѣ на пространствѣ 6½ дес.

2, Боровскаго уѣзда при селѣ Гремячевѣ пахатной земли 10 дес. 592 саж.

12497. Отъ Курской Палаты Государственныхъ Имуществъ объявляется, назначены оною къ отдачѣ въ оброчное содержаніе желающимъ съ 1-го Января 1842 впредь на 3 г. оброчныя статьи, состоящія Бѣлгородскаго уѣзда въ Сажевскомъ казенномъ лѣсѣ, Саженская пашни 70 дес. и Корочанскаго уѣзда въ Корочанскомъ въѣзжемъ лѣсѣ, Никольская пашни 279 дес. 1056 саж. Певцовская пашни 51 дес. Рѣпинская пашни 90 дес. Кунинская пашни 70 дес. Дмитріевская пашни 33 дес.; а сроки торгамъ въ Окружныхъ Управленіяхъ Корочанскомъ и Бѣлгородскомъ 16-го будущаго Іюля и Палатѣ Государственныхъ Имуществъ 20 Августа сего 1841 г. съ узаконенными чрезъ 3 дня послѣ каждыхъ торговъ переторжками, съ тѣмъ, дабы желающіе ко взятью сихъ статей, явились въ тѣ Окружныя Управленія и Палату въ назначенные сроки съ узаконенными залогами.

12498. Отъ Рязанской Палаты Государственныхъ Имуществъ объявляется, что въ присутствіи ея имѣетъ быть 24 Іюля торгъ и чрезъ 3 дня, т. е. 28 числѣ 1841 г. окончательная переторжка, на отдачу въ содержаніе съ будущаго 1842 г. нижепоименованныхъ лѣсныхъ оброчныхъ статей.

Сапожковскаго уѣзда:

Въ казенной Липецкой засѣкѣ:

1, № 1 Неплажская, въ урочищѣ по рѣчкѣ Неплажѣ, со впадающими въ нее рѣчками Ястребцемъ, Фатиньею и другими оврагами, луговъ 434 дес.

2, № 2 Ищердская, въ урочищѣ по рѣчкѣ Ищердѣ къ межѣ помѣщика Бурнова со впадающими въ нее рѣчками Медвѣдкою, Плясункою и въ верхахъ по оной же рѣчкѣ Ищердѣ со впадающими въ нее рѣчками Канавкою, Застрянкою и Воронками и въ урочищѣ рѣчки Пезаря съ оврагомъ въ нее впадающимъ, луговъ 471 дес.

3, № 3 Ершевская, въ части отмежеванной отъ деревни Ершевой по рѣчкѣ Неплажѣ близь Безъимяннаго оврага къ межѣ помѣщика Ржевскаго, съ причисленнымъ къ сей статьѣ участкомъ земли, бывшаго Разанскаго Окружнаго Лѣсничаго, обращеннымъ по прежнему въ казну, луговъ 57 дес.

4, № 4 Лѣвая Соха, по лѣвую сторону теченія рѣчки Сохи близь межи Рязанскихъ ямщиковъ, луговъ 15 дес.

5, № 5 Правая Соха, по правую сторону теченія рѣчки Сохи, луговъ 37 дес.

6, № 6 Пеизарская, въ урочищѣ по рѣчкѣ Пеизарю съ рѣкою Неплюжею, луговъ 141 дес.

7, № 7 Кирицкая, по рѣчкѣ Кирицѣ къ межѣ земли деревни Ершевой и пустоши Ласаутовой, луговъ 75 дес.

8, № 8 Шестовская, отъ рѣчки Неплюжи по рѣчки Шестовой, луговъ 84 дес.

9, № 12 Лучивская, въ урочищѣ Крутаго оврага съ отвершкомъ, около межей, села Лучивскаго и по рѣчкѣ Шавесу, пашни 8 дес. сѣнокоса 235 дес.

Разрядъ XV. О публичной и аукціонной продажѣ имѣній и объ отмѣнѣ продажъ сего рода.

12499. Придворная ЕГО ИМПЕРАТОРСКАГО ВЕЛИЧЕСТВА Контора, вызываетъ желающихъ купить отъ нея разныя старыя мѣдныя, желѣзныя, чугунныя, деревянныя и другія вещи, съ тѣмъ, чтобы таковые желающіе явились въ Контору въ часъ пополудни къ торгу 27 и къ переторжкѣ 31 числъ текущаго Мая мѣсяца съ надлежащими залогами.

12500. Отъ Ярославскаго Губернскаго Правленія объявляется, что за неплатёжъ Коллежскимъ Совѣтникомъ Павломъ Елизаровымъ *Зоринымъ*, разнымъ лицамъ значительной суммы, по приговору Романово-Борисоглѣбскаго Уѣзднаго Суда, продаваться будетъ его Зорина недвижимое имѣніе, заложенное въ Московскомъ Опекунскомъ Совѣтѣ по изъявленному со стороны онаго согласію, состоящее Романово-Борисоглѣбскаго уѣзда въ сельцѣ Константиновѣ, заключающееся въ разномъ господскомъ строеніи, какъ то: домѣ и прочихъ принадлежностяхъ, конскомъ и рогатомъ скотѣ, вѣтреной шатровой и 2 водяныхъ мельницахъ, состоящихъ на рѣкѣ Печегдѣ, дворовыхъ людяхъ въ сельцѣ Константиновѣ, и крестьянахъ деревень: Починокъ, Коромыслова, Панфилова, Марьина, Племянникова, Степанова, Ерофеева, Рожественки и Назарова, всего муж. 137 и жен. пола 139 душъ, съ принадлежащимъ къ нимъ имуществомъ, строеніемъ, скотомъ и землею, коей порознь, т. е. подъ селеніемъ, огородами, гуменниками и конопляниками, пахатной, лѣсной, сѣнокосной, удобной и неудобной, по неимѣнію плановъ и крѣпостныхъ документовъ неизвѣстно, а вообще какъ изъ показанія прикащика и изустныхъ объясненій крестьянъ, значится по сельцу Константинову 133 дес. 42 саж. въ единственномъ владѣніи г. Зорина, деревнямъ: Починкамъ 55 дес. 2188 саж. одного г. Зорина Коромыслову 18 дес. 648 саж. Панфилову 97 дес. 1793 саж. въ первомъ изъ общаго владѣнія съ Княземъ Урусовымъ половина, а послѣднемъ одного г. Зорина,

Марьиной 34 дес. 1599½ саж. въ общемъ владѣніи съ г. Коровкинымъ, изъ коей г. Зорину половина, Племянникову 37 дес. 1048 саж. общаго владѣнія съ разными лицами, изъ коей г-ну Зорину принадлежитъ 3-я часть, Степанову 182 дес. 176 саж. въ общемъ владѣніи съ г-жею Бердяевою, изъ коей г. Зорину половина, Рождественки 12 дес. 2234 саж. въ общемъ владѣніи съ г-жею Полозовою, изъ коихъ г. Зорину принадлежитъ 16 дес. съ саж. Ерофееву 107 дес. 2310 саж. Назарову, сколько состоитъ мѣрою земли неизвѣстно, земля же по Ерофееву и Назарову, въ общемъ владѣніи съ г-жею Бердяевою и въ 1-й г. Зорину половина, а въ послѣдней $8\frac{1}{8}$.

Отхожими пустошами:

1) Иракково, Березницы тожъ, 146 дес. 431 саж. въ единственномъ владѣніи г. Зорина.

2) Наволокъ Лопаты 10 дес. 1472 саж.

3) Диркина 108 дес. 348 саж. въ общемъ владѣніи съ Князьями Урусовыми, въ коемъ г. Зорину половина.

4) Русинъ Лугъ 6 дес. 803 саж.

5) Панфильцово 31 дес. 2184 саж.

6) Горки 46 дес. 1285 саж. владѣнія одного г. Зорина.

7) Жимолоскино 58 дес. 87 саж.

8) Холмъ 24 дес. 30 саж.

9) Веденѣево 37 дес. 508 саж. въ общемъ владѣніи съ гг. Урусовыми, изъ коей г. Зорину половина.

10) Лудѣева 27 дес. 1226 саж. въ одномъ владѣніи г. Зорина.

11) Тютрюмова 41 дес. 349 саж. въ общемъ владѣніи съ гг. Михайловыми, изъ коей г. Зорину принадлежитъ 6-я часть.

12) Малой Каряковецъ 1 дес. 356 саж. владѣніе одного г. Зорина.

13) Давыдково 41 дес. 1610 саж.

14) Херково 55 дес. 1703 саж.

15) Фурстово 70 дес. 1792 саж.

16) Рыкуши 36 дес. 374 саж.

17) Савино 89 дес. 688 саж. общаго владѣнія съ разными лицами, въ коихъ г. Зорину принадлежитъ половина.

18) Погорѣлка 90 дес. 1022 саж.

Хлѣбажъ высѣвается господскаго: ржи 45 четверт. яроваго вдвое, съ-

на накашивается 12,000 пуд. крестьянами по 10 четвериков на тягло, а яроваго вдвое, сѣна накашивается по 5-ти зимнихъ возовъ на тягло, полагая каждый возъ въ 15 пуд. всѣхъ же тяголъ состоитъ $73\frac{1}{2}$, изъ коихъ $26\frac{1}{2}$ на оброкѣ, которые платятъ въ годъ асс. 7 тяголъ по 100 р. $15\frac{1}{2}$ по 60 р. одно 80 р. другое 70 р. и третье 50 р. а всего серебр. 548 р. $57\frac{1}{2}$ к. сверхъ сего собирается дохода чрезъ продажу хлѣба и прочаго 2750 р. асс. отъ двухъ водяныхъ крупчатныхъ мельницъ 10,000 р. асс. что составитъ всего вообще съ оброчными 4191 р. $42\frac{6}{7}$ к. серебр. оцѣнено жъ оное имѣніе въ 41,914 р. $28\frac{4}{7}$ к. серебр.; торгъ открытъ будетъ на оное имѣніе 16 числа будущаго Іюня мѣсяца въ Ярославскомъ Губернскомъ Правленіи, гдѣ могутъ видѣть подробную опись и оцѣнку оному имѣнію.

Разрядъ XVI. О вызовахъ людей дворянскаго и прочихъ сословій къ выборамъ или совѣщаніямъ. (Публикаціи нѣтъ.)

Разрядъ XVII. Разнородныя публикаціи, неподходящія къ разрядамъ здѣсь означеннымъ.

12501. С. Петербургскаго Магистрата отъ 2-го Департамента объявляется, дабы всѣ кредиторы умершаго С. Петербургскаго купца Павла Андреева *Паскаго-Шарапова*, или тѣ лица, къ которымъ въ послѣдствіи дошли отъ нихъ долговыя документы онымъ Паскимъ-Шараповымъ выданныя, представили въ сей Департаментъ Магистрата таковыя долговыя документы въ теченіи 2-хъ недѣльнаго срока со дня послѣдняго припечатанія, для предъявленія по предписанію начальства сихъ документовъ къ обозрѣнію опекунамъ надъ дочерью должника Паскаго-Шарапова состоящимъ, безъ чего останавливается удовлетвореніе долговъ онаго Паскаго Шарапова.

12502. Кронштатскій Городовый Магистратъ объявляетъ наслѣдникамъ умершаго канатнаго фабриканта Петра *Гильмора*, дабы явились въ Магистратъ для дачи показанія, не желаютъ ли они назначенный въ продажу домъ Кронштатскаго купца Гаврилы Сергѣева *Поливалова*, на удовлетвореніе претензіи фабриканта Гильмора, взяты за себя по оцѣнкѣ.

12503. Въ прибавленіи къ С. Петербургскимъ вѣдомостямъ, разосланнымъ 21-го Марта настоящаго г. за № 65, припечатано объявленіе Коммисаріатскаго Департамента, между прочимъ о томъ: что въ Кіевской и Вятской Коммисаріатскихъ Коммиссіяхъ 2, 6, 4, 8, 14 и 18-го Іюля нынѣшняго г. назначено произвести торги на поставку въ 1842 г. съѣстныхъ и другихъ припасовъ въ Бобруйскій, Могилевскій, Тираспольскій и Измаильскій го-

спиталя; какъ продовольствіе сихъ госпиталей, съ разрѣшенія Военнаго Совѣта, отдано уже на подрядъ срокомъ по 1843 г. то по сему Коммисаріатскій Департаментъ, отмѣнивъ производство назначенныхъ торговъ на продовольствіе помянутыхъ 4-хъ госпиталей, объявляетъ о семъ для свѣдѣнія.

12504. Новгородской Губерніи отъ Крестецкаго Городоваго Магистрата объявляется Тверской Губерніи Ржевскимъ купцамъ Кирилѣ и Тимофею Ивановымъ *Ямщиковымъ*, Петру *Еремѣеву*, Михайлѣ Алексѣеву *Пятышеву*, Ярославской купеческой женѣ Аннѣ Григорьевой *Шишкиной*, Крестецкому купеческому сыну Макару *Алексѣеву*, Псковской купеческой женѣ Аксиньѣ Михайловой *Гладковой* и Новгородскому купцу Ивану Иванову *Агапову*, что оный Магистратъ по дѣлу о несостоятельности должника ихъ Крестецкаго 3-й гильдіи купца Егора *Яковлева*, который въ послѣдствіи за преступленія по рѣшенію Новгородской Уголовной Палаты лишенъ добраго имяни, наказанъ плетьми и сосланъ въ Морскія арестантскія роты безсрочно, исполняя обязанности конкурснаго управленія, коего по ненахожденію на лицо заимодавцевъ неучреждено, составя предположеніе свое о порядкѣ и количествѣ удовлетворенія ихъ заимодавцевъ, заключеніе по прочимъ частямъ и о свойствѣ несостоятельности Яковлева, для разсмотрѣнія и рѣшенія коихъ назначилъ быть, на основаніи т. XI св. уставовъ и учрежденій торговыхъ 1484, 1486 и 1487 ст. общему собранію заимодавцевъ Яковлева, и въ слѣдствіе того проситъ сихъ заимодавцевъ, чтобъ они для вышеписанной надобности явились въ оный Магистратъ непремѣнно со дня 1-го припечатанія въ теченіи одного мѣсяца; а если они заимодавцы въ назначенный срокъ не явятся, то Магистратъ предположеніе заключеніе свое приведетъ въ исполненіе.

12505. От Вятскаго общаго присутствія Уѣзднаго Суда и Городоваго Магистрата законнымъ кредиторамъ Дѣйствительныхъ Статскихъ Совѣтниковъ Алексѣя и покойнаго Николая *Наумовыхъ* и тѣмъ Членамъ, которые по дѣлу о долгахъ сихъ братьевъ, понесли взысканіе объявляется, что оказались совершенно несостоятельными изъ Вологодскихъ Членовъ, въ число слѣдующаго съ нихъ взысканія 28,455 р. 29 к. бывшіе тамошняго Уѣзднаго Суда Судья Николай *Бейеръ* на 4268 р. 26 к. Дворянскіе Засѣдатели: Николай *Углоковъ* и Федоръ *Нестеровъ*, каждый на 3556 р. 88 к. и Секретарь Александръ *Петровъ* на 2845 р. и на основаніи Высочайше утвержденнаго 4-го Іюля 1828 г. опредѣленія Правительствующаго Сената по переводѣ сей несостоятельности на Членовъ тамошняго Губернскаго Правленія, тожъ бывшіе Гражданскіе Губернаторы Иванъ *Винтеръ* и Иванъ *Поповъ*, каждый на 3401 р. 28 к. исправлявшій ихъ должность Предсѣдатель Палаты Алексѣй *Евдокимовъ* на 571 р. 41 к. Совѣтникъ Иванъ *Окуловъ* на 408 р. 15 к. и Секретарь Григорій *Богословскій* на 238 р. 9 к. изъ Вятскихъ Членовъ въ число слѣдующихъ съ нихъ за заводъ 84,200 р. тамошняго Уѣзднаго Суда бывшіе: Судья Романъ *Романовъ* на 13,841 р. 9 к. Дворянскіе

Засѣдатели Тимофей *Мышкинъ* и Семенъ *Прокунинъ*, каждый на 12,687 р. 68 к. и по переводѣ несостоятельности Членовъ Уѣзднаго Суда, на Членовъ Вятской Гражданской Палаты бывшіе, Председатель Петръ *Волковъ* на 22,027 р. 70 к. и Секретарь Михайла *Долгушинъ* на 9178 р. 12 к. о другихъ же Членахъ степень ихъ состоятельности или несостоятельности опредѣляется послѣ продажи и распоряженія описанныхъ у нихъ имѣнія и дворовыхъ людей; при чемъ какъ онымъ законнымъ кредиторамъ, такъ и понесшимъ по сему дѣлу взысканіе лицамъ, на основаніи св. зак. т. X ст. 1541-й и сообразно съ опредѣленіемъ сего общаго присутствія 28 Августа 1833 г. состоявшимся, которое тогожъ т. X по ст. 2008 окончательно получило законную силу, предоставляется самимъ еще отыскивать имѣніе какъ Наумовыхъ, такъ и оказавшихся нынѣ несостоятельныхъ и о взысканіи за сіе дѣло Членовъ, и когда какое имѣніе кѣмъ будетъ открыто, искать изъ него себѣ удовлетворенія особо и имъ же равнымъ образомъ предоставляется доказать принадлежность братьямъ Наумовымъ, а не сестрамъ ихъ о крѣпостныхъ бывшихъ въ Никулицкомъ заводѣ ниже слѣдующихъ людяхъ, за глубокою ихъ старостію и неизвѣстностію живы ли еще они, которые по описи въ 1830 году показаны: вдова Тихона Алексѣева съ двумя дочерьми и Ермолай Макаровъ съ женою и дочерью и вдова Марина Соловьева, и если сіе кѣмъ будетъ доказано, то просить, обратить тѣхъ людей на удовлетвореніе своего иска, или понесеннаго взысканія.

Къ № 45-му Санктпетербургскихъ Сенатскихъ объявленій, въ Пятницу Мая 30-го дня 1841 года.

Артиллерійскій Департаментъ Военнаго Министерства, приглашаетъ желающихъ принять на себя исправленіе каменной мостовой, перемѣну негодныхъ плитъ и части деревянныхъ мостковъ, около трехъ домовъ Департамента, С. Петербургскаго: Арсенала, Технической школы и Артиллерійскаго городка, и взять менѣе выпрошенной цѣны за всѣ вообще показанныя работы 1130 р. серебромъ; явиться къ торгу 26 и къ переторжкѣ 29 числъ сего Мая мѣсяца, съ тѣмъ, чтобы желающіе участвовать въ торгахъ: а) благовременно подавали въ Департаментъ узаконенныя прошенія, съ надлежащими залогами и видами о ихъ званіи; б) къ торгу и переторжкѣ, явились въ назначенные дни отъ 10 часовъ утра и не позже 12-ти; при чемъ они предваряются, что послѣ переторжки, никакой уступки принято не будетъ.

САНКТПЕТЕРБУРГСКІЯ СЕНАТСКІЯ ОБЪЯВЛЕНІЯ.

Издаваемыя въ Санктпетербургскихъ вѣдомостяхъ каждую недѣлю по Вторникамъ и Пятницамъ. Подписная цѣна за годовое полученіе Сенатскихъ Объявленій 6 руб. серебромъ.

№ 43.

Пятница, Мая 30 дня 1841 года.

Примѣчаніе:

Печатаніе публикацій назначено:

1-я, въ № 41, Пятница, Мая 23-го 1841 г.
2-я, въ № 42, Вторникъ, Мая 27-го 1841 г.
3-я, въ № 43, Пятница, Мая 30-го 1841 г.

Статьи публикацій вообще раздѣляются на XVIII постоянныхъ разрядовъ, изъ коихъ первые семнадцать печатаются три раза, а послѣдній одинъ разъ.

ПУБЛИКАЦІЯ ТРЕТЬЯ.

Разрядъ I. О вступившихъ въ Правительствующій Сенатъ дѣлахъ, назначенныхъ къ сочиненію записокъ.
(Публикаціи нѣтъ.)

Разрядъ II. О вызовѣ для рукоприкладства подъ записками, выписками и экстрактами.

Тяжущимся по нижеозначеннымъ дѣламъ объявляется, чтобы явились сами, или прислали повѣренныхъ, для рукоприкладства подъ записками, въ положенный X т. св. зак. гражд. 1972-й ст. срокъ:

От Канцелярiи Правительствующаго Сената во 2-й Департаментъ:

12055. 1841 г. Марта 30, по вступившему въ оный отъ Смоленскаго Гражданскаго Губернатора и записанному въ настольномъ реэстрѣ подъ № 291 дѣлу, объ отыскиванiи Священно-церковно-служителями *села-Сокорева*, изъ владѣнiя помѣщицы *Макуцкой* земли.

12056. 1841 г. Января 7, по вступившему отъ состоящаго въ должности Тверскаго Гражданскаго Губернатора дѣлу, объ оставшемся послѣ бездѣтно умершей Штабсъ-Капитанши Татьяны Родiоновой *Перовой* 4-хъ мужеска пола душахъ, присвояемыхъ Подполковникомъ Васильемъ *Давыдовымъ*.

12057. 1840 г. Декабря 13, по вступившему изъ Могилевской Палаты Гражданскаго Суда дѣлу, о невъ наслѣдниками купца Кирила *Тарачкова* съ купцовъ: Самуила *Гецеля*, Арона и Николая *Лазаревыхъ*, слѣдующихъ за проданную на пополненiе казенной недоимки соль, принадлежащую купцамъ: Егору *Хатунцову*, Прохору *Седлереву*, Ивану *Козану*, Евсею, Алексѣю, Ивану и Дмитрiю *Мошковскимъ*, денегъ.

Московской Палаты Гражданскаго Суда въ 1-й Департаментъ:

12058. Коллежскiй Секретарь Сергѣй Ивановъ *Новомлинскiй*, по дѣлу, о взысканiи съ него хлѣбопашцемъ Сергѣемъ Степановымъ *Кокинымъ* 4898 р.

12059. Московскiе мѣщане: Алексѣй, Николай, Клавдiя и Агнiя Ильины *Мыльниковы*, по дѣлу, о положенномъ Сиротскимъ Судомъ съ Московскаго мѣщанина Павла *Воробьева*, въ пользу опеки умершаго Московскаго мѣщанина Ильи *Мыльникова*, взысканiи 6795 р. 10 к.

Въ Волынскую Палату Гражданскаго Суда.

12060. Помѣщики: Николай *Бѣлецкiй* Гаврила, и Уршуля изъ Собѣщанскихъ *Бѣлянскiе*, Матвѣй *Мiяковскiй*, Людвикъ *Нагорничевскiй*, а также помѣщикъ Iосафъ *Мирживнскiй*, покойнаго помѣщика Матвѣя *Борудзкаго* дебиторъ и наслѣдники покойнаго помѣщика Михайлы *Славушевскаго*, или ихъ повѣренные, по дѣлу, поступившему на ревизiю изъ конкурсоваго суда, о имѣнiи умершаго помѣщика Матвѣя Борудзкаго.

Въ Могилевскую Палату Гражданскаго Суда:

12061. Дворяне: Домна *Гурская*, Анастазія *Чигирова* и наследники Викентія *Бубеля*, или ихъ повѣренные, по дѣлу, въ спорѣ о имуществѣ между помѣщикомъ Игнатіемъ *Копопкою* съ наслѣдниками дворянъ *Янковскихъ*.

12062. Помѣщики Иванъ Игнатьевъ и жена его Клеотильда Михайлова *Цѣхановецкіе*, *Леонардъ Піотровскій* и наслѣдники Афанасія *Піотровскаго*, или ихъ повѣренные, по дѣлу, о невозвратѣ помѣщиками Иваномъ Игнатьевымъ и женою его Клеотильдою Михайловою Цѣхановецкими, по мировому документу Леонарду и Афанасію Піотровскимъ крестьянъ.

Въ Орловскую Палату Гражданскаго Суда.

12063. Опекунъ надъ малолѣтними Брянскими мѣщанами *Бутешиными*, тамошній 3-й гильдіи купецъ Иванъ Васильевъ, *Зуевъ*, по дѣлу, о взысканіи въ пользу первыхъ съ Брянскаго мѣщанина Василья *Муравьева* за хлѣбъ денегъ.

Въ Пензенскую Палату Гражданскаго Суда.

12064. Коллежскій Совѣтникъ Алексѣй Николаевъ *Бахметевъ*, Подпоручикъ Князь Максимъ Максимовъ *Чурмантѣевъ* и отпущенная отъ него на волю женка вдова Прасковья *Лазарева*, или ихъ повѣренные, по дѣлу, о проданномъ Княземъ Чурмантѣевымъ г. Бахметеву сынѣ ея Лазаревой крестьянинѣ Алексѣѣ Григорьевѣ съ раздробленіемъ семейства.

Въ Симбирскую Палату Гражданскаго Суда.

12065. Повѣренный содержателя Алатырскихъ питейныхъ откуповъ Поручика *Протасьева*, Юрьева-Польскій 3-й гильдіи купеческій сынъ Федоръ Ивановъ *Порошинъ* и Алатырская мѣщанская жена Ирина Васильева *Талызинская*, по дѣлу, о взыскиваемыхъ съ нее Протасьевымъ штрафныхъ деньгахъ 140 р. асс. за противу-законныя будто ея поступки по Промзинскому питейному дому въ бытность ея въ ономъ сидѣльчихою.

Въ Таврическую Палату Гражданскаго Суда.

12066. Наслѣдники, жительствовавшей Екатеринославской Губерніи въ Бахмутскомъ уѣздѣ Полковницы *Котляревской*, уже умершей, по дѣлу, о неправильно проданной помѣщикомъ Полковникомъ Али Мурзою *Ширинскимъ* ей Котляревской земля, состоящей Феодосійскаго уѣзда при *деревнѣ Кармышъ Келечи*, принадлежащей поселянамъ той деревни.

Въ Херсонскую Палату Гражданскаго Суда.

12067. Одесская мѣщанка Марьяна *Иванова*, Савелій *Костелинъ* и Протоіерейша *Огинская*, по дѣлу, объ освобожденіи кураторовъ конкурса надъ имѣніемъ мѣщанина Василія *Иванова* отъ возврата доходовъ, собранныхъ съ дома его.

Разрядъ III. О рѣшеныхъ въ Правительствующемъ Сенатѣ дѣлахъ и вызовѣ къ слушанію рѣшеній, послѣдовавшихъ въ судебныхъ мѣстахъ.

Вызываются къ слушанію рѣшеній по дѣламъ:

С. Петербургскаго Времяннаго Надворнаго Суда въ 3-й Департаментъ.

12068. Штабъ-Лекарь Антонъ Францовичъ *Павлюци*, или его повѣренный, по дѣлу, о взыскиваемыхъ имъ съ портнаго мастера *Оберта* 1,000 р. асс. и 450 р. серебр.

Московской Палаты Гражданскаго Суда въ 1-й Департаментъ:

12069. Штабсъ-Ротмистрша Княгиня Анна Иванова *Вадбольская*, Подполковницы: Варвара Иванова *Рачинская* и Прасковья Ильина *Кубитовичъ*, Корнетъ Егоръ и канцеляристъ Владиміръ Николаевы *Даниловы*, а въ случаѣ смерти наслѣдники ихъ, или ихъ повѣренные, по дѣлу объ имѣніи, оставшемся послѣ Капитана Ивана и жены его Марьи *Савиновыхъ*.

12070. Московскія купеческія жены Авдотья *Шомова* и Александра *Литтерова* и кураторы конкурса несостоятельнаго должника купца Василья *Шапошникова*. Московскіе купцы: Денисъ *Сычковъ*, Алексѣй *Дьяконовъ*, Евтей *Рудаковъ*, Николай *Шошинъ* и Никифоръ *Галаховъ*, или ихъ повѣренные, по дѣлу, о выдѣлѣ Литтеровой части, изъ имѣнія умершаго брата ея купца Викула *Шапошникова*, согласно съ духовнымъ его завѣщаніемъ.

Въ Коломенскій Уѣздный Судъ.

12071. Штабсъ-Ротмистръ Михайла Ивановъ *Афанасьевъ*, или его повѣренный, по дѣлу, объ отыскиваніи имъ за отпущенныхъ бывшимъ опекуномъ Подполковникомъ Степановъ Кондратьевымъ *Каницевымъ* 2 дѣвокъ, изъ купленнаго имъ Афанасьевымъ имѣнія.

Московской Губерніи въ Бронницкій Уѣздный Судъ.

12072. Крестьянинъ Иванъ *Чижовъ*, или его уполномоченный по дѣлу, о взыскиваемыхъ бывшимъ Коломенскаго уѣзда г. Самойловой деревни Савиной крестьяниномъ, а нынѣ вольно-отпущеннымъ Иваномъ Ивановымъ Чижовымъ, съ удѣльныхъ крестьянъ Бронницкаго уѣзда деревни Сельца, Астафья *Петрова* и Матвѣя *Васильева*, за недоставленіе ими изъ города Москвы до города Вильны казеннаго транспорта 1681 р. 25 к.

Въ Калужскую Палату Гражданскаго Суда:

12073. Подпоручикъ Михайла *Доломановъ*, Княгиня *Кочубей* и повѣренный попечительства г. *Бартеневой*, или ихъ повѣренные, по дѣлу, о спорныхъ

земляхъ у Подпоручика Михайлы Николаева Доломанова съ попечительствомъ Высочайше утвержденнымъ надъ принадлежащимъ Коллежской Совѣтницы Федосьи Ивановой Бартеневой имѣніемъ, доставшемся супруги покойнаго Государственнаго Канцлера Княгини Марьи Васильевны Кочубей.

12074. Купецъ *Ивановъ* и опекуны дѣтей *Ирошникова*, Боровскіе, купецъ Сергѣй *Киркинъ* и мѣщанинъ Амбросимъ Лукинъ *Дёшинъ*, или ихъ повѣренные, по дѣлу, во исполненіе Указа Правительствующаго Сената отъ 30 Іюля 1838 г. о взыскиваніи съ бывшаго Боровскаго мѣщанина, потомъ поступившаго въ военную службу Алексѣя Ирошникова, Боровскимъ купцомъ Корнѣемъ Ивановымъ сыномъ Ивановымъ, по переданнымъ ему отъ Московскаго мѣщанина Никиты *Шапошникова* векселямъ 7000 р.

Въ Нижегородскую Гражданскую Палату.

12075. Коллежскій Ассессоръ *Гурьевъ*, Флота Капитанъ-Лейтенантъ Князь Александръ *Ишеевъ* и Флота Лейтенантша Екатерина *Ишеева*, по дѣлу, объ оставшемся послѣ умершей жены Коллежскаго Ассессора Андрея Иванова Гурьева Любови Петровой, урожденной Ишеевой, имѣніи.

Въ Орловскую Палату Гражданскаго Суда.

12076. Трубчевскій 3-й гильдіи купецъ Стефанъ Сидоровъ *Щленскій* и дворянинъ Петръ Ивановъ *Брешко-Брешковскій*, по дѣлу, о взысканіи послѣднимъ съ перваго денегъ.

Въ Пензенскую Палату Гражданскаго Суда.

12077. Владѣльцы: Подпоручикъ Князь Егоръ Александровъ *Максутовъ*, Губернскій Секретарь Князь Александръ Егоровъ *Максутовъ*, дѣвица Княжна Пульхерія Иванова *Девлеткильдѣева*, Подпоручикъ Порфирій Александровъ *Семеновъ* и прочіе участвующіе въ дѣлѣ семъ Мурзы и казенные поселяне Краснослободскаго уѣзда *деревни Дашкиной*, или ихъ повѣренные, по дѣлу, объ отдѣленіи послѣднихъ отъ первыхъ землею особо.

Пермской Губерніи въ Палату Уголовнаго и Гражданскаго Суда.

12078. Крестьяне Каслинскаго наслѣдницъ *Расторгуева* завода Афанасій *Молозе-мовъ* и Государственный Бѣлоярской волости Григорій *Гавриловъ*, или ихъ повѣренные, по дѣлу, о рыболовныхъ озерахъ, принадлежащихъ по кортому у Башкирцевъ крестьянину Каслинскаго наслѣдницъ Расторгуева завода Афанасью Молозекову и объ оспариваніи оныхъ крестьяниномъ Григорьемъ *Гавриловымъ*.

Въ Псковскую Палату Гражданскаго Суда.

12079. Псковскій 3-й гильдіи купецъ Наумъ Ефимовъ *Селезневъ*, или его повѣрен-

вый, по дѣлу, о взысканіяхъ съ Псковскаго 3-й гильдіи купца Андрея *Чужестранцова*, въ пользу Селезнева и крестьянина Матвѣя *Голубева*, по случаю паденія въ городѣ Псковѣ дома, называемаго Тіунскими палатами, принадлежащаго Архіерейскому домо-правленію.

Въ Таврическую Палату Гражданскаго Суда:

12080. Владѣльцы земли при *деревнѣ Терекли-Конратъ*, Евпаторійскій купецъ Константинъ *Калига*, или наслѣдники его и Татары оной деревни, по дѣлу, объ отыскиваемой казною землѣ при деревнѣ Терекли-Конратъ.

12081. Владѣльцы земли при *деревнѣ Корполу*, наслѣдники умершихъ: Маіора Абдурелмъ Аги *Мамайскаго*, Титулярнаго Совѣтника Григорія *Грудницкаго* и Чиновника 14-го класса Аметъ Мурзы *Мансурскаго*, по дѣлу, объ отыскиваемой казною землѣ при деревнѣ Корполу.

Въ Тульскую Гражданскую Палату:

12082. Несовершенно-лѣтніе дѣти Поручика Петра *Платонова*, и наслѣдники Коллежскаго Секретаря *Исакова*, по дѣлу, возвращенному при Указѣ изъ Правительствующаго Сената 8-го Департамента, о взысканіи Унтеръ-Лейтенантомъ Александромъ *Ильинымъ*, съ умершаго Коллежскаго Секретаря Ивана Исакова, за поручительство по Генералъ-Маіорѣ *Наумовѣ*, по 2-мъ заемнымъ письмамъ въ 8,000 р. денегъ.

12083. Крестьянинъ Князя Гагарина Федоръ *Кузнецовъ*, по дѣлу, поступившему изъ Новосильскаго Уѣзднаго Суда, по апелляціонной жалобѣ, отыскивающаго свободы изъ владѣнія Тайнаго Совѣтника и Кавалера Князя Сергѣя Сергѣевича *Гагарина*, Новосильской округи села Кирикъ крестьянина Ивана *Никифорова*.

12084. Подпоручикъ Владиміръ Ивановъ *Дмитріевъ*, по дѣлу, поступившему изъ Веневскаго Уѣзднаго Суда, по жалобѣ, о взыскиваемыхъ имъ г. Дмитріевымъ съ Надворной Совѣтницы Екатерины Дмитріевой *Пестриковой* денегъ по заемному письму, за уплатою остальныхъ 10,500 р.

Тульской Губерніи въ Ефремовскій Городовый Магистратъ.

12085. Кредиторы несостоятельскаго должника Ефремовскаго мѣщанина Максима Захарова *Клюкина*, Титулярные Совѣтники, Сергѣй Антоновъ *Рагозинъ* и Павелъ Петровъ *Васильевъ*, Подпоручикъ Павелъ Григорьевъ *Игнатьевъ*, Надворный Совѣтникъ Иванъ Алексѣевъ *Поповъ*, Маіоръ Никандръ Егоровъ *Глотовъ*, Коллежская Регистраторша Марья Григорьева *Галкина*, Коллежскій Регистраторъ Ипполитъ Федоровъ *Ивановскій*, Ефремовскіе купцы, Харламній Трофимовъ *Цырковъ* и Василій Егоровъ *Волковъ*, Ефремовская Градская Дума и Провіантская Коммиссія, по дѣлу, о взысканіи съ означеннаго Клюкина по разнымъ актамъ и штрафныхъ денегъ.

Тульской Губерніи въ Чернскій Уѣздный Судъ.

12086. Генералъ-Маіоръ Сергѣй, Дѣйствительный Статскій Совѣтникъ Николай Александровичи, Преміеръ-Маіоръ Петръ Федоровъ *Какошкинъ* и Генералъ-Маіоръ Константинъ Павловичъ *Офросимовъ*, или ихъ повѣренные, по дѣлу, о проданномъ покойною г-жею Аграфеною Федоровою *Какошкиною*, Чернскому купеческому сыну Николаю Степанову *Попову* по роспискѣ лѣсѣ, принадлежащемъ покойной г. изъ дворянъ дѣвицы Екатерины Михайловой *Офросимовой*, состоящаго Чернской округи при селѣ Красивѣ.

Херсонской Губерніи въ Тираспольскій Городовый Магистратъ.

12087. Калужскіе купцы: Григорій *Шапошниковъ*, Иванъ *Шалапутинъ*, Василій *Чумихинъ*, Гаврила *Грибановъ*, Тимофей *Гузевъ*, Марка и Акимъ *Кудрины*, Петръ *Мишековъ*, Тимофей *Гусевъ*, Дубосарскій купецъ Петръ *Синицынъ*, Юрьевскіе, мѣщанинъ *Пашковъ* и купецъ Алексѣй *Барадулинъ*, наслѣдникъ Полковника *Ермолина*, Штабсъ-Капитанъ *Ермолинъ*, Титулярная Совѣтница *Гарагулина*, Штабсъ-Капитанъ *Визирянъ*, Артиллеріи Капитанъ *Богутъ*, Харьковскіе, купецъ *Шатуновъ*, купеческій сынъ Евграфъ *Медвѣдевъ* и мѣщанинъ Иванъ *Курносовъ*, Измаильскіе жители: Парфенъ *Кольцовъ*, Дмитрій *Полунинъ*, Иванъ *Шевцовъ* и Устинъ *Шапошниковъ*, Переяславскій купецъ Андрей *Темеринъ*, Московскіе купцы Дмитрій *Кострамитъ*, Варвара *Александрова*, мѣщанинъ Павло *Китаевъ*, Верейскій купецъ Дмитрій *Щелковъ*, Покровскіе купцы Прохоръ и Михайла *Сорочевы*, Каргчевскій мѣщанинъ Александръ *Колегаевъ*, Шуйскіе купцы: Алексѣй и Иванъ *Поселенные*, Василій *Суковъ*, Василій *Кисилевъ*, Орловскій купецъ Михайла *Потаповъ*, Бѣлогородскій купеческій сынъ Иванъ *Калининъ*, Кременчугскій купецъ Иванъ *Шешенко*, Тульскій купецъ *Кирѣевъ*, Ренискій житель Иванъ *Гладилинъ*, Бѣлевскіе, купецъ Иванъ *Ивашковъ* и мѣщанинъ Максимъ *Азаровъ*, Бѣлогородскій мѣщанинъ Василій *Павлищевъ*, Одесскіе купцы: Осипъ и Вонифантій *Сапожниковы*, Константинъ *Чуковъ* и Иванъ *Фоминъ*, деньщикъ Штабсъ-Капитана Королькова Тираспольской инвалидной команды Алексѣй *Гончаровъ*, Кишиневскіе купцы *Алфимовъ* и Василій *Девятый*, Балтскій купецъ Алексѣй *Горшковъ*, Ольвіопольскій мѣщанинъ Ксенофонтій *Стариковъ*, Владимірской Губерніи Гавриловскіе купцы: Алексѣй, Василій и Петръ *Ковылкевы*, или ихъ повѣренные, по дѣлу, о долгахъ згорѣвшаго Тираспольскаго 2-й гильдіи купца Ивана *Растригина*, къ коему вышепрописанные лица простираютъ свои претензіи.

Въ Ярославскую Палату Гражданскаго Суда.

12088. Поручикъ Евграфъ Алексѣевъ *Анзбуковъ* и Коллежская Совѣтница Елизавета Иванова *Нелидова*, по дѣлу, о духовномъ завѣщаніи, составленномъ женою его Анзбукова Варварою Петровою на имѣніе, доставшееся ей отъ матери ея Коллежской Совѣтницы Елизаветы Ивановой Нелидовой.

Разрядъ IV. О людяхъ, показавшихъ себя неимущими взнесть деньги, положенныя за перенось дѣла.

Объявили себя неимущими:

Въ Астраханской Палатѣ Уголовнаго и Гражданскаго Суда.

12089. Астраханскій привиллегированный Армянинъ Христофоръ Никитинъ *Мирзаевъ*, по дѣлу, о взысканіи съ него Астраханскою питейною конторою денегъ 301 р. 80 к. асс. перебранныхъ будто бы и незаработанныхъ имъ по договору, о возкѣ повѣренныхъ и ревизоровъ по питейнымъ заведеніямъ.

Въ Воронежской Палатѣ Гражданскаго Суда:

12090. Государственные крестьяне Нижнедѣвицкаго уѣзда села Верхней Дѣвицы, Кочугуры тожъ, Максимъ Семеновъ *Дураковъ* и Андрей Ивановъ *Секиринъ*, по дѣлу, объ отыскиваемой ими въ личную собственность земли изъ дачи села Кочугуръ.

12091. Повѣренный Государственныхъ крестьянъ Коротоякскаго уѣзда села Руской Тростянки Мартынъ *Уколовъ*, по дѣлу, о разсмотрѣніи крѣпостныхъ правъ за земли, присвояемыя того села нѣкоторыми однодворцами у довѣрителей его въ личную себѣ собственность.

Въ Кавказскомъ Областномъ Судѣ.

12092. Кизлярская Армянка Елисавета *Муратова*, по дѣлу, о нанесенной будтобы ею Муратовою Кизлярской Армянкѣ *Бояндуровой* обидѣ.

Въ Казанской Гражданской Палатѣ.

12093. Козмодемьянскій мѣщанинъ Алексѣй Тимофеевъ *Шишигинъ*, по дѣлу, о искѣ Чебоксарскимъ купцомъ Степаномъ *Кожевниковымъ* съ Козмодемьянскихъ, купца Ивана *Сѣтчикова* и съ него Шишигина, по векселю денегъ 3000 р. съ процентами.

Въ Новгородской Палатѣ Гражданскаго Суда.

12094. Новгородскій мѣщанинъ Василій Андреевъ *Пятыгинъ*, по дѣлу, о искѣ съ него Новгородскимъ мѣщаниномъ Семеномъ Ивановымъ *Голубинымъ* денегъ 100 р. серебр. и также взятыхъ имъ у Торопецкаго купеческаго брата Дмитрія *Болотова* 1000 р. асс.

Въ Оренбургской Палатѣ Гражданскаго Суда въ Уфѣ.

12095. Повѣренный Бирскаго уѣзда деревень Зылневой и Байгуловой изъ Черемисъ Тептярей таковой же Каипшай *Капыкѣевъ*, по дѣлу, о неправильно проданной Бирскаго уѣзда Ельдяцкой волости деревни Седяшевой Баш-

кирпами казеннымъ крестьянамъ деревни Балки и Усы землѣ издревлѣ владѣемой довѣрителями Каныкѣева, съ причиненіемъ отъ того имъ убытковъ 3000 р.

Въ Орловской Палатѣ Гражданскаго Суда:

12096. Орловскій мѣщанинъ Василій Степановъ *Бородкинъ*, по дѣлу, объ оставшемся послѣ смерти отца его мѣщанина Степана *Бородкина* дома.

12097. Однодворецъ Болховской Подгородной Стрѣлецкой слободы Иванъ Петровъ *Пакопцовъ*, по дѣлу, о взысканіи имъ съ Поручика Андрея *Мельникова* денегъ.

Въ Псковской Палатѣ Гражданскаго Суда.

12098. Титулярная Совѣтница Софья Иванова жена *Иванова*, по дѣлу, о заложенномъ ей Псковскою мѣщанскою дочерью дѣвицею Феклою Никитиною *Мышенскою* разныхъ вещахъ въ суммѣ 250 р. асс.

Разрядъ V. О несостоятельныхъ должникахъ, торговыхъ людяхъ.

Въ образцѣ объявленіи, приложенномъ при XI томѣ свода законовъ, приложеніе XXIII, № 2-го общая публикація о торговой несостоятельности людей, заключаетъ въ себѣ слѣдующее: „въ слѣдствіе сего Присутственныя мѣста и Начальства благоволятъ: 1-е, наложить запрещенія на имѣнія недвижимое должника и аресты на движимыя, буде таковыя въ ихъ вѣдомствѣ находятся; 2-е, сообщить (*въ тѣ Присутственныя мѣста, отъ коихъ публикуется*) о своихъ требованіяхъ на несостоятельнаго должника, или о суммахъ, слѣдующихъ ему отъ оныхъ мѣстъ и Начальствъ. Частныя же лица имѣютъ объявить (*тѣмъ Присутственнымъ мѣстамъ*) 1-е, о долговыхъ требованіяхъ своихъ на несостоятельнаго и о суммахъ ему должныхъ, хотя бы тѣмъ и другимъ еще и сроки къ платежу не наступили; 2-е, о имѣніи несостоятельнаго находящемся у нихъ въ сохраненіи, или закладѣ и обратно о имуществѣ, отданномъ несостоятельнаго на сохраненіе или подъ закладъ. Объявленіе сіе должно быть учинено, считая отъ дня напечатанія сихъ публикацій въ настоящихъ вѣдомостяхъ въ 3-й разъ въ нижеслѣдующіе сроки: 1-е, жительствующими въ томъ же городѣ, въ теченіи 2-хъ недѣль; 2-е, жительствующими въ другихъ мѣстахъ Имперіи, въ продолженіи 4-хъ мѣсяцовъ, и 3-е, заграничными не позже одного года.„ На семъ основаніи публикуется:

12099. Отъ Московскаго Коммерческаго Суда, 1841 г. Мая въ 6-й день, по опредѣленію онаго, Московскій 3-й гильдіи купецъ Афиногенъ Михайловъ *Куровъ*, объявленъ несостоятельнымъ должникомъ.

12100. Отъ Коломенскаго Городоваго Магистрата объявляется, что торгующій

по свидѣтельству 4 рода Ярославской Губерніи Любимскаго уѣзда г. Даниловой деревни Гузицыной крестьянинъ Филипъ Васильевъ *Капустинъ*, объявленъ несостоятельнымъ должникомъ.

12101. Отъ Витебскаго Городоваго Магистрата, 1841 г. Марта въ 17-й день, по опредѣленію онаго, Витебскій 3-й гильдіи купецъ Михель Ароновъ и жена его Ривка Хаймова *Гуревичи*, объявлены несостоятельными должниками.

12102. Отъ Одесскаго Коммерческаго Суда, 1841 г. Апрѣля 12 дня, по опредѣленію онаго, Одесскій мѣщанинъ Федоръ Дмитріевъ *Серебренниковъ*, объявленъ несостоятельнымъ должникомъ.

Разрядъ VI. О несостоятельныхъ разнаго сословія должникахъ, непринадлежащихъ къ торговому званію.

(Публикацій нѣтъ.)

Разрядъ VII. Объ избранныхъ кураторахъ, объ открытіи конкурсовъ, долговыхъ коммиссій, о непризнаніи банкротами и проч.

12103. Московскій Коммерческій Судъ симъ извѣщаетъ, что въ слѣдствіе единогласнаго рѣшенія, избранныхъ Московскимъ биржевымъ комитетомъ почетнѣйшимъ, торгующихъ при биржѣ купцовъ, по прошенію наличныхъ кредиторовъ Почетнаго Гражданина Московскаго 1-й гильдіи купца Семена Семенова *Хлопонина*, на основаніи прил. къ ст. 1387 прим. св. устав. торгов. XI т. учреждена въ Москвѣ по дѣламъ его Хлопонина администрація, въ которую избраны администраторами, Почетный Гражданинъ Московскій 1-й гильдіи купецъ и Кавалеръ Семенъ Логиновъ *Лепешкинъ*, Гвардіи Полковникъ, временный Московскій купецъ и Кавалеръ Николай Аполлоновъ *Волковъ*, Почетный Гражданинъ и временный Московскій купецъ Иванъ Васильевъ *Алексѣевъ*, Московскій купецъ Михайла Ивановъ *Крашенинниковъ* и дворянинъ и временный Московскій купецъ Федоръ Федоровъ *Пантелѣевъ*.

12104. Администрація по дѣламъ Мануфактуръ Совѣтника и Московскаго 1-й гильдіи купца Павла Матвѣева *Александрова*, получивъ утвержденіе отъ Московскаго Коммерческаго Суда, открыла прошлаго Марта 24 числа 1841 г. свои засѣданія, назначивъ день полнаго собранія всѣхъ администраторовъ, каждонедѣльно по субботамъ отъ 5-ти до 7-ми часовъ пополудни, въ г. Москвѣ Городской ч. 2-го квар. въ домѣ подъ № 49-мъ, принадлежащемъ наслѣдникамъ купца *Касаткина*; о чемъ и извѣщаетъ всѣхъ, кому сіе вѣдать надлежитъ, при чемъ вмѣняетъ себѣ въ непремѣнную обя-

занность на основаніи акта, даннаго для руководства сей администраціи, объявить всѣмъ присутственнымъ мѣстамъ и начальствамъ, а равно и всѣмъ заимодавцамъ его Александрова, первымъ о томъ, чтобы они о всѣхъ находящихся въ вѣденіи ихъ дѣлахъ и имѣніи Александрова, извѣстили управленіе, а послѣднимъ, чтобы они о всѣхъ своихъ требованіяхъ, а также и о находящемся у нихъ имѣніи и обратно объявили сему управленію въ опредѣленные для сего закономъ сроки.

12105. Конкурсное управленіе, учрежденное по дѣламъ несостоятельнаго должника Московскаго купца Тимофея Исаева *Михѣева*, получивъ утвержденіе отъ Московскаго Коммерческаго Суда, открыло 7 Апрѣля сего 1841 г. свои засѣданія въ Москвѣ Тверской ч. 2-го квар. въ домѣ г. *Ильинскаго* подъ № 117-мъ; о чемъ и извѣщаетъ всѣхъ, кому сіе вѣдать надлежитъ, присовокупляя, что дни засѣданія онаго, имѣютъ быть каждо-недѣльно по понедѣльникамъ отъ 4 до 6 часовъ пополудни, кромѣ табельныхъ дней.

12106. Конкурсное управленіе, учрежденное по дѣламъ несостоятельныхъ должниковъ, Московскаго купца Ивана и брата его Василья Степановыхъ *Обрикосовыхъ*, получивъ утвержденіе отъ Московскаго Коммерческаго Суда, открыло прошлаго Апрѣля 12, 1841 г. свои засѣданія въ г. Москвѣ въ домѣ, принадлежащемъ Московской купеческой женѣ *Сидоровой*, Хамовнической ч. 2-го квар. подъ № 158-мъ; о чемъ и извѣщаетъ всѣхъ, кому сіе вѣдать надлежитъ.

12107. Царскосельская Городовая Ратуша, разсмотрѣвъ представленіе конкурснаго управленія, учрежденнаго по дѣламъ несостоятельнаго должника Куопіоскаго и временнаго Царскосельскаго 3-й гильдіи купца Самойлы Самойлова *Бакмана* и изъясненную въ томъ представленіи всѣхъ почти его заимодавцевъ, сдѣлку съ тѣмъ Бакманомъ, объявляетъ его Бакмана должникомъ несостоятельнымъ несчастнымъ и невинно-упадшимъ; а конкурсное управленіе закрытымъ такъ, какъ бы онаго вовсе небыло; о чемъ и извѣщаетъ всѣхъ, кому сіе вѣдать надлежитъ.

Разрядъ VIII. О вызовѣ наслѣдниковъ къ полученію наслѣдства, также кредиторовъ и должниковъ къ расчетамъ.

Вызываются къ явкѣ, первые съ доказательствами о правѣ наслѣдія, вторые съ долговыми актами, а послѣдніе съ платежемъ денегъ:

Санктпетербургской Губерніи въ Лугскій Уѣздный Судъ.

12108. Наслѣдники, къ оставшемуся послѣ умершаго Поручика Алексѣя *Елагина* имѣнію, состоящему въ Лугскомъ уѣздѣ, а равно кредиторы и должники его, на основаніи т. X зак. гражд. 764 ст. срокъ.

Московской Палаты Гражданскаго Суда въ 1-й Департаментъ:

12109. Наслѣдники, къ оставшемуся послѣ умершихъ, Капитана Алексѣя Петрова *Воейкова* и жены его Марьи Николаевой недвижимому имѣнію, состоящему въ Губерніяхъ: Московской, Смоленской, Калужской и Тульской и движимому имуществу, хранящемуся въ Москвѣ Арбатской части въ домѣ Грязнова, кромѣ объявившаго на оное право, сына ихъ Ротмистра Александра Алексѣева *Воейкова*, въ положенный т. X зак. граж. ст. 761 срокъ, и съ тѣмъ вмѣстѣ объявили бы, гдѣ они желаютъ производить настоящее дѣло о правахъ наслѣдства; въ противномъ случаѣ, по истеченіи срока, Палата неполучивъ отъ нихъ отзыва, сочтетъ ихъ согласившимися на производство онаго дѣла въономъ Департаментѣ Палаты.

12110. Наслѣдники, къ оставшемуся изъ дворянъ дѣвицы Марьи Никитишны *Павловой* имѣнію, въ положенный т. X зак. граж. ст. 784 срокъ, и съ тѣмъ вмѣстѣ объявили бы, гдѣ они желаютъ производить настоящее дѣло о правахъ наслѣдства; въ противномъ же случаѣ, по истеченіи срока, Палата неполучивъ отъ нихъ отзыва, сочтетъ ихъ согласившимися на производство онаго дѣла въ ономъ Департаментѣ Палаты.

12111. Наслѣдники, умершаго Кригсъ-Цалмейстера Петра *Демидова*, къ оставшемуся послѣ его недвижимому имѣнію, состоящему въ Губерніяхъ: Московской, въ Подольскомъ, и Калужской въ Тарусскомъ уѣздахъ и дому его съ движимостію, состоящему въ Москвѣ Арбатской части 3-го квартала, въ постановленный т. X зак. гражд. ст. 761 срокъ, и съ тѣмъ вмѣстѣ объявили бы, гдѣ они желаютъ производить настоящее дѣло о правахъ на наслѣдство; въ противномъ случаѣ, по истеченіи срока, Палата неполучивъ отъ нихъ отзыва, сочтетъ ихъ согласившимися на производство онаго дѣла въ ономъ Департаментѣ Палаты.

Войска Черноморскаго въ Гражданскій Судъ.

12112. Родственники и должники, умершаго сего Войска казака Андрея *Похилы*, къ полученію оставшагося по немъ денежнаго капитала, въ положенный закономъ срокъ.

Въ Рижскій Фохтейскій Судъ.

12113. Поелику при Магистратѣ ИМПЕРАТОРСКАГО города Риги, тамошній купецъ Рейнгольдъ Эдуардъ *Репенакъ*, просилъ о учиненіи прокламаціи для созыва кредиторовъ его и состоящаго подъ фирмою Р. Э. Репенакъ торговаго его дома, оное жъ прошеніе опредѣлено удовлетворить и просителю велѣно для сего явиться въ Фохтейскій Судъ; того ради отъ Фохтейскаго Суда симъ предписывается всѣмъ тѣмъ, кои по какому либо поводу на означеннаго тамошняго купца Рейнгольда Эдуарда Репенака и на состоящій тамъ подъ фирмою Р. Э. Репенакъ торговый домъ его претензіи или требованіи имѣть полагаютъ, чтобы они подъ опасеніемъ просрочки и

впредь не быть болѣе слушанными, съ таковыми претензіями и съ представленіемъ надлежащихъ доказательствъ, явились въ Фохтейскій Судъ въ теченіи 6-ти мѣсяцовъ отъ сего числа, т. е. не позднѣе 2-го Ноября 1841 г. или лично, или же чрезъ законныхъ повѣренныхъ, съ именнымъ при томъ предостереженіемъ, что они по истеченіи сего окончательнаго срока, съ претензіями своими отнюдь не будутъ болѣе слушаны ниже допущены, но само по себѣ признаны будутъ просроченными.

Въ 4-й Учебный Карабинерный полкъ.

12114. На основаніи св. военныхъ постановленій части 2-й ст. 1690-й, родственники, кредиторы и должники, умершаго Поручика Данiила Алексѣева *Шрамкова*, для полученія оставшагося послѣ его имущества, заключающагося въ деньгахъ и вещахъ, въ установленные законами сроки.

Олонецкой Губерніи въ Каргопольскій Сиротскій Судъ.

12115. Наслѣдники, кредиторы и должники умершихъ, Каргопольскаго 3-й гильдіи купца Петра Дмитріева и жены его Елисаветы Федоровой *Немчиновыхъ*, въ положенные закономъ сроки.

Тульской Губерніи въ Богородицкій Уѣздный Судъ.

12116. Наслѣдники, кредиторы и должники, покойнаго Генералъ-Маіора Матвѣя Степановича *Языкова*, въ установленный срокъ.

Въ Тульскій Уѣздный Судъ.

12117. Наслѣдники, умершаго отставнаго Подпоручика Федора Федорова *Юрлова*, къ оставшемуся послѣ его движимому и недвижимому имуществу, равно и дворовому человѣку Василью Филипову *Красову*, равно кредиторы и должники, въ положенный законами срокъ.

Разрядъ IX. О сыскѣ людей, которые должны быть представлены къ суду, независимо отъ ихъ воли по всѣмъ родамъ судопроизводства, въ томъ числѣ о сыскѣ людей бѣглыхъ. (Публикаціи нѣтъ.)

Разрядъ X. О пойманныхъ бродягахъ и о такихъ бѣглыхъ людяхъ, которыхъ извѣстно званіе и прежнее жительство.

12118. Рязанской Губерніи Касимовскій Уѣздный Судъ, на основаніи 14-го ст. уст. о паспор. и бѣгл. 385-й ст. объявляетъ, неокажется ль кому либо

принадлежащимъ, пойманный Пермской Губерніи въ Ирбитскомъ уѣздѣ безъ письменнаго вида человѣкъ, начально назвавшимся крестьяниномъ Яковомъ Петровымъ Мазнуровымъ, принадлежащимъ помѣщику Петру Рикачеву, жительствовавшимъ Рязанской Губерніи Касимовскаго уѣзда въ деревнѣ Сеитовой и потомъ Санктпетербургской Губерніи Ораніенбаумскаго уѣзда деревни Лапиной Полковника Алексѣя Ивановича Оржинскаго дворовымъ человѣкомъ, 44 лѣтъ, 2 арш. 4 верш. волоса на головѣ и бородѣ черные, глаза желтокаріе, лице чистое, смуглое, носъ и ротъ прямые, подбородокъ круглъ.

12119. Рязанской Губерніи отъ Егорьевскаго Земскаго Суда объявляется, что 23 минувшаго Февраля мѣсяца, присланъ въ оный Судъ посредствомъ внутренней стражи арестантъ Гаврила Авдѣевъ Поваренковъ, назвавшись крестьяниномъ, принадлежащимъ деревни Харлапѣевой г. Хрущеву, онъ же, какъ изъ присланнаго при отношеніи Царицынской Градской Полиціи дѣла видно, рядовой Нижегородскаго полка 4-й роты, онъ же и Лейбъ-Гвардіи гренадерскаго полка 8-й роты Иванъ Никифоровъ, поступившій въ рекруты изъ Царицынскихъ мѣщанъ, первоначально онъ пойманъ одѣтымъ въ солдатской шинелѣ, а по приводѣ его въ деревню Харлапѣеву, общество той деревни по непринадлежности его г. Хрущову въ принятіи въ селеніе отозвалась, и онъ Поваренковъ, послѣ того въ допросѣ показалъ, что онъ бродяга непомнющій родства, а потому онъ непринадлежитъ ли военному или частному вѣдомству, 2 арш. 6 верш. волоса на головѣ и бровяхъ русые, усы свѣтлорусые, глаза сѣрые, лицемъ немного рябоватъ, носъ прямъ, на коемъ шрамъ, произшедшій отъ ушиба и имѣетъ подъ бородою отъ болѣзни пятно, 38 лѣтъ.

12120. Отъ Лугскаго Земскаго Суда объявляется, что въ Лугской градской тюрьмѣ содержится бродяга Андрей Ермолаевъ, назвавшійся крестьяниномъ Лугскаго помѣщика Петра Харламова, который при предъявленіи вотчинѣ принадлежащимъ неоказался, а назвался Евграфомъ Малафеевымъ Государственнымъ крестьяниномъ Пермской Губерніи Камышенскаго уѣзда, за что отосланъ къ сужденію въ Лугскій Уѣздный Судъ, роста средняго, волоса на головѣ и бровяхъ темнорусые, лице бѣлое, рябое, носъ прямой, усы русые, ротъ и подбородокъ умѣренные, 30 лѣтъ, на лѣвой рукѣ вверху между ладонью и кистью шрамъ отъ поруба топоромъ; а потому и неокажетсяли означенный бродяга кому либо принадлежащимъ.

12121. Отъ Шлисельбургскаго Земскаго Суда объявляется, что въ тамошнемъ уѣздѣ взятъ за неимѣніе письменнаго вида, Рязанской Губерніи Сапожковскаго уѣзда воимя Свѣтлаго Христова Воскресенія монастырскій крестьянинъ Михайла Лаврентьевъ Каменевъ, 2 арш. 5 верш. волоса и брови темнорусые, лице чистое, носъ продолговатый, глаза сѣрые, борода темнорусая, 50 лѣтъ, на правой сторонѣ поясницѣ природное пятно, величиною въ пятакъ.

12122. Отъ Херсонской Градской Полиціи объявляется, что взятый въ Херсонскомъ уѣздѣ за неимѣніе письменнаго вида бродяга Трофимъ непомнющій, показавшійся непомнющимъ родства и прозванія, по распоряженію оной Полиціи, отосланъ въ Херсонское рекрутское присутствіе для освидѣтельствованія и принятія въ военную службу; почему если за опубликованіемъ окажутся гдѣ либо къ оному бродягѣ владѣлецъ или общество и пожелаютъ получить къ себѣ обратно, то прошеніе съ подлежащими на принадлежность документами, прислали бы въ Херсонское Губернское Правленіе, 2 арш. 4½ верш. волоса на головѣ темнорусые, глаза сѣрые, носъ умѣренъ, лице чистое, на лѣвой ногѣ шрамъ и ниже грудей тоже шрамъ, 20 лѣтъ.

Отъ Калужскаго Губернскаго Правленія публикуется, неокажутся ли кому принадлежащими, взятые бродяги:

12123. Въ Мосальскомъ уѣздѣ, Степанъ Васильевъ, показавшійся несправедливо дворовымъ человѣкомъ помѣщика Петра Ломоносова, Смоленской Губерніи Сычевскаго уѣзда, 2 арш. 5¼ верш. волоса на головѣ и усахъ русые, глаза сѣрые, носъ и ротъ умѣренные, лице чистое, борода пробивается, 27 лѣтъ.

12124. Въ городѣ Мосальскѣ въ Февралѣ мѣсяцѣ 1840 г. неизвѣстный человѣкъ нѣмой, съ половино-бритою головою, 2 арш. 5 верш. волоса на головѣ русые, на бородѣ съ рыжиною, глаза сѣрые, носъ умѣренный, лице чистое, имѣетъ 3 шрама: 1-й на лѣвомъ боку, 2-й на лѣвомъ плечѣ въ копѣйку мѣди, а 3-й на правой рукѣ на локтѣ въ 5 к. серебр. повидимому 26 лѣтъ.

12125. Тверской Губерніи отъ Ржевскаго Городническаго Правленія дѣлается извѣстнымъ, неокажется ли кому принадлежащимъ казенному или помѣщичьему вѣдомству, взятый 3-го Марта въ г. Ржевѣ по неимѣнію письменнаго вида неизвѣстный человѣкъ Андрей, показавшій о себѣ бродягою непомнющимъ родства, 18 лѣтъ, 2 арш. 4 верш. волоса на головѣ и бровяхъ свѣтлорусые, лицемъ бѣлъ, мало рябоватъ и худощавъ, глаза каріе, носъ и ротъ умѣренные, борода начинаетъ только просѣдать.

12126. Олонецкой Губерніи отъ Петрозаводскаго Уѣзднаго Суда объявляется, неокажется ли кому принадлежащимъ бродяга, пойманный Московской Губерніи въ Бронницкомъ уѣздѣ, называющій себя дворовымъ человѣкомъ помѣщика Рязанской Губерніи г. Любавскаго Ѳедоромъ Петровымъ и отданный въ военную службу, неболѣе 30 лѣтъ, 2 арш. 5 верш. лицемъ бѣлъ и сухощавъ, глаза сѣрые, носъ остръ и продолговатый, волоса свѣтлорусые, а на бородѣ рыжіе, сверхъ того поперегъ спины имѣются красноватыя полосы, касающіеся до самыхъ реберь, какъ видно отъ наказанія шпицъ-рутенами.

12127. Отъ Калужской Градской Полиціи объявляется, неокажутся ли кому принадлежащими, задержанные за самовольную продажу везеннаго въ городъ Москву, принадлежащаго Сухиницкому купцу Марину коноплянаго масла и безъ письменныхъ видовъ, показывающіеся Московской Губерніи Подольскаго уѣзда г. Похвиснева деревни Судаковой крестьянами: Иваномъ Васильевымъ, Андреемъ Ивановымъ и Павломъ Васильевымъ, которые примѣтами: Васильевъ, 39 лѣтъ, 2 арш. волоса на головѣ и бровяхъ свѣтлорусые, на бородѣ рыжіе, глаза сѣрые, носъ продолговатъ, ротъ посредственный, лице худощавое; Андрей Ивановъ, 23 лѣтъ, 2 арш. 5 верш. волоса на головѣ и бровяхъ русые, глаза свѣтло-голубые, носъ и ротъ посредственные, подбородокъ круглый, лице мало рябоватое, особые примѣты: на лѣвой рукѣ на кисти близь указательнаго пальца отъ опорѣза шрамъ, и Павелъ Васильевъ, 21 года, 2 арш. 6½ верш. волоса на головѣ и бровяхъ свѣтлорусые, на бородѣ и усахъ пробиваются, глаза сѣрые, носъ и ротъ посредственные, подбородокъ круглый, лице чистое; то чтобы тѣ, кому оные крестьяне принадлежатъ, явились съ доказательствами, въ положенный св. зак. 14 т. устава о паспортахъ и бѣглыхъ 408 ст. срокъ.

Отъ Херсонскаго Губернскаго Правленія объявляется, что сужденные за бродяжество и ложныя о себѣ показанія арестанты:

12128. Въ Одесскомъ Уѣздномъ Судѣ, Федоръ непомнющій, онъ же Гоцуленко и Янкель Францезомъ, и по рѣшенію онаго Суда наказанные при Одесской Градской Полиціи чрезъ нижняго ея служителя плетьми, 1-й 10-ю, а послѣдній 15-ю ударами, и по распоряженію онаго Правленія, отосланы въ Херсонское рекрутское присутствіе для обращенія куда годными окажутся; примѣтами они: 1-й Федоръ Гоцуленко, 2 арш. 4½ верш. волоса на головѣ темнорусые, лице рябое, носъ широковатъ, глаза сѣрые, ротъ умѣренный, 18 лѣтъ; 2-й Янкель Францезомъ, 2 арш. 3½ верш. волоса на головѣ темнорусые, глаза каріе, лицемъ смуглъ, носъ и ротъ умѣренные, 26 лѣтъ.

12129. Въ Херсонскомъ Уѣздномъ Судѣ, Иванъ Писелуцкій и Иванъ Марченко, и по рѣшенію онаго Суда, наказанные при Херсонской Градской Полиціи чрезъ нижняго ея служителя плетьми по 25 ударовъ, по распоряженію онаго Правленія отосланы: 1-й для зачисленія въ Херсонскую арестантскую роту, а послѣдній для обращенія куда годнымъ окажется въ Херсонское рекрутское присутствіе; примѣтами они: 1-й Иванъ Писелуцкій, 2 арш. 4½ верш. волоса на головѣ свѣтлорусые, усахъ рыжіе, лицемъ чистъ, глаза свѣтло-каріе, носъ умѣренный, 28 лѣтъ; 2-й Иванъ Марченко, 4 арш. 4½ верш. волоса на головѣ черные, усахъ свѣтлорусые, лицемъ чистъ, носъ умѣренъ, глаза каріе, 30 лѣтъ.

12130. Въ Херсонской Уголовной Палатѣ, за имѣніе фальшиваго билета Екатерина Демьянова, и по рѣшенію оной Палаты наказанная при Херсонской Градской Полиціи чрезъ нижняго ея служителя плетьми 8-ю ударами, и

по распоряженію онаго Правленія, сослана въ Сибирь на поселеніе, 2 арш. 2 верш. лицемъ чиста, волоса на головѣ темнорусые, глаза каріе, носъ умѣренный, 22 лѣтъ.

Взятые за неимѣніе письменныхъ видовъ люди:

12131. Въ Одесскомъ уѣздѣ, Леонъ Клименко, до забранія объ немъ справокъ, находятся въ вѣдѣніи Одесскаго Земскаго Суда, 2 арш. 4 верш. волоса на головѣ, бровяхъ и усахъ свѣтлорусые, глаза сѣрые, носъ и ротъ умѣренные, лицемъ чистъ, на правой рукѣ ниже локтя шрамъ и на правой щекѣ шрамъ, 27 лѣтъ.

12132. Въ городѣ Николаевѣ, мальчикъ Иванъ Петровъ, прозванія и родства непомнящій, отосланъ въ Штабъ 2-го резервнаго Кавалерійскаго Корпуса для зачисленія въ кантонисты, роста малаго, лицемъ чистъ, носъ продолговатый, голова низко остряжена, 11 лѣтъ, волоса и брови черные.

— Почему если за опубликованіемъ окажутся гдѣ либо къ онымъ бродягамъ владѣлецъ или общество, и пожелаютъ получить ихъ къ себѣ обратно, то прошеніе съ принадлежащими на принадлежность документами, прислали бы о томъ въ оное Правленіе въ узаконенный срокъ.

Отъ Ярославскаго Губернскаго Правленія объявляется, что оказавшіеся бродягами:

12133. Карпъ Никитинъ, 2 арш. 4 верш. лицемъ бѣлъ, глаза сѣрые, волоса на головѣ темнорусые, 30 лѣтъ.

12134. Федоръ Ивановъ Созіоновъ, 2 арш. 6 верш. лицемъ смуглъ, глаза сѣрые, волоса на головѣ свѣтлорусые, 24 лѣтъ.

— Вышепоказанные люди, по рѣшеніямъ: Никитинъ Ярославскою Уголовною Палатою, а Созіоновъ Мологскаго Уѣзднаго Суда утвержденному г. Начальникомъ Губерніи, за сокрытіе настоящихъ своихъ званій и происхожденій, наказаны чрезъ нижнихъ Полицейскихъ служителей плетьми: 1-й 25-ю, а 2-й 15-ю ударами, по негодности къ военной службѣ, на основаніи Высочайшаго Указа, даннаго Правительствующему Сенату въ 28-день Ноября 1838 г. отосланы въ Ярославскую арестантскую роту; почему имѣющіе право на возвращеніе ихъ могутъ просить гдѣ слѣдуетъ въ положенный закономъ срокъ.

Разрядъ XI. Объ утратѣ разныхъ документовъ, также объ уничтоженіи вѣрющихъ писемъ и проч.

12135. Московскаго Надворнаго Суда отъ 2-го Департамента объявляется, что потерянную отпускную, данную Статскимъ Совѣтникомъ Салтыковымъ дво-

ровой своей дѣвкѣ Авдотьѣ *Васильевой* 12 Декабря 1832 г. почитать недѣйствительною.

12136. Московской Губерніи въ Подольскій Уѣздный Судъ, прежде бывшій крѣпостный г. Обресковой дворовый человѣкъ, а нынѣ отпущенъ на волю, Николай Васильевъ *Пипинъ*, поданнымъ прошеніемъ заявилъ, что Коллежскій Ассессоръ Григорій Ивановъ *Будихъ* объявилъ ему, якобы онъ Пипинъ состоитъ ему по роспискѣ должнымъ 2000 р. асс. а какъ онъ ему нетолько таковой суммы, но и нисколько несостоитъ должнымъ, и буде послѣдуетъ отъ него г. Будихъ требованіе, почесть оное ничтожнымъ; а потому Подольскій Уѣздный Судъ объявляя о семъ, проситъ г. Будихъ, если имѣетъ законное требованіе на упомянутаго Пипина, то объявилъ бы его оному Суду, въ положенный закономъ срокъ.

Разрядъ XII. О лишеніи правъ торговаго состоянія по необъявленію капитала.

12137. Губернскаго города Витебска, отъ Витебской Городовой Думы объявляется, что тамошній 3-й гильдіи купецъ Еврей Мордухъ Лейбовичъ *Меерсонъ*, уже умеръ, а сынъ его Гирша Меерсонъ не возобновилъ въ установленный срокъ объявленія о капиталѣ и невзнесъ въ казну слѣдующихъ пошлинъ на сей 1841 г. а потому изъ 3-й гильдіи купцовъ исключенъ со всѣмъ семействомъ и записанъ въ Витебское мѣщанство.

Разрядъ XIII. О вызовѣ по дѣламъ, касающимся до межеванія земель: генеральнаго, спеціальнаго и своекоштнаго. (Публикаціи нѣтъ.)

Разрядъ XIV. О вызовѣ для казенныхъ подрядовъ, поставокъ, откуповъ и снятія оброчныхъ статей.

12138. Департаментъ Военныхъ Поселеній, вызывая желающихъ принять на себя передѣлку въ жилой покой кухни при казармахъ образцоваго Кавалерійскаго полка въ г. Павловскѣ, съ пониженіемъ выпрошенной за то цѣны 789 р. серебр.; приглашаетъ явиться къ торгу 22-го и къ переторжкѣ 26 Мая съ тѣмъ, чтобы желающіе вступить въ подрядъ таковый, являлись отъ 11-ти до 2-хъ часовъ пополудни, и подавали бы предварительно о томъ прошенія съ представленіемъ, на основаніи X т. св. зак. гражд. ст.

1144-й, благонадежныхъ залоговъ и свидѣтельствъ на право торговли, безъ чего и къ торгу допущены не будутъ.

12139. Правленіе V Округа Путей Сообщенія и Публичныхъ Зданій объявляетъ, чтобы желающіе принять на себя поставку потребностей, для производства въ семъ 1841 г. работъ, по улучшенію судоходства на рѣкѣ Каспле, въ системѣ Березинскаго канала, на сумму до 4000 р. серебр.; явились въ овое Правленіе къ торгу 16 и переторжкѣ 20 числъ Іюня Мѣсяца сего г. съ благонадежными и достаточными залогами и установленными о своемъ званіи свидѣтельствами; количество и качество потребностей, равно кондиціи на поставку оныхъ желающіе, могутъ видѣть въ ономъ Правленіи, какъ при самыхъ торгахъ, такъ и прежде оныхъ, во всѣ присутственные дни, съ 8 часовъ утра до 2-хъ пополудни.

12140. Отъ Подольской Казенной Палаты объявляется, что на постройку въ Уѣздномъ г. Балтѣ зданія для помѣщенія Уѣзднаго Казначейства и денежной казны, назначены: торгъ 18, а переторжка 22 числъ будущаго Іюня мѣсяца, на совершеніе всѣхъ работъ, по смѣтѣ исчислено 8,720 р. 31 к. серебр.; желающіе взять на себя постройку этого зданія, имѣющіе на то право, имѣютъ явиться въ означенныхъ выше срокахъ въ Казенную Палату съ благонадежными залогами на третью часть подрядной суммы, гдѣ имъ будутъ предъявлены планъ, фасадъ, смѣта и кондиціи.

12241. Отъ Минской Казенной Палаты объявляется, что въ ной будетъ производиться 23 Іюня сего 1841 г. торгъ и чрезъ 3 дня послѣ онаго переторжка, на отдачу по 1-е Января 1843 г. Минскаго и Пинскаго питейныхъ откуповъ, состоящихъ въ казенномъ управленіи, по неисправности содержавшаго оные Рѣчицкаго 1-й гильдіи купца Абрама Ильина Шайкевича; почему желающіе взять таковые, благоволятъ явиться въ оную Палату на означенный срокъ, съ узаконенными на 3-ю часть годоваго платежа залогами; при чемъ оповѣщаются залогодатели по купцѣ Абрамѣ Шайкевичѣ, Поручикъ Бенардака и помѣщикъ Минской Губерніи Александръ Гервать, дабы прислали въ Казенную Палату немедленно, и отнюдь не позже 30 дней отъ перваго вызова (ибо послѣ сего срока, никакія предложенія не будутъ приняты) отзывы свои, непожелаютъ ли взять сихъ откуповъ въ свое управленіе, согласно 28 § откупныхъ условій.

12142. Нижегородская Палата Государственныхъ Имуществъ объявляетъ, что 13 будущаго Іюня въ Нижегородскомъ Окружномъ Управленіи и 20 числа тогоже мѣсяца въ самой Палатѣ будутъ торги съ узаконенною переторжкою, на отдачу въ содержаніе съ будущаго 1842 г. срокомъ отъ 1 до 12 лѣтъ въ Семеновскомъ уѣздѣ Богоявленской и Елисѣевской оброчныхъ статей, изъ коихъ въ первой: пашни и сѣнокосу 800 дес. 922 саж. а во второй пашни 228 дес. 1760 саж.; а потому желающіе взять ихъ въ со-

держаніе, благоволятъ явиться сами, или прислать довѣренныхъ въ назначеннымъ срокамъ въ Нижегородское Окружное Управленіе, или въ сію Палату съ благонадежными залогами.

Разрядъ XV. О публичной и аукціонной продажѣ имѣній и объ отмѣнѣ продажъ сего рода.

12143. Отъ Правленія Государственнаго Заемнаго Банка объявляется, что въ ономъ продаваться будетъ заложенный и просроченный домъ, отставнаго Прапорщика Аполлона *Меньщикова*, Васильевской части 3-го квартала подъ № 65 по 7-й линіи; сроки торгамъ назначены сего г. Іюля 21 и для переторжки 25 числъ; желающіе купить означенный домъ, могутъ являться въ Правленіе и прежде означенныхъ сроковъ и видѣть въ ономъ планъ и опись; самые же торги, имѣютъ производиться въ часъ пополудни.

12144. Отъ Таганрогскаго Коммерческаго Суда объявляется, что въ присутствіи онаго будетъ продаваться съ публичнаго торга Іюля 29 числа настоящаго г. принадлежащій Таганрогскому 3-й гильдіи купцу Филиппу *Скиліоти* кирпичный одно-этажный домъ, съ прочимъ при немъ строеніемъ и землею, состоящій города Таганрога 3-й Александровской части въ 27 кварталѣ подъ № 248, описанный за неплатежъ имъ слѣдующихъ ко взысканію по неисправной поставкѣ Таганрогскимъ 1-й гильдіи купцомъ Васильевъ Беттеромъ для Черноморскаго Коммиссаріатскаго вѣдомства разныхъ вещей 25,772 р. 31½ к. асс.; почему желающіе купить сказанный домъ, благоволятъ явиться на означенный срокъ въ оный Судъ сами, или отъ нихъ повѣренные съ законными уполномочіями, гдѣ могутъ видѣть и подробную опись помянутому дому.

12145. Отъ Курскаго Губернскаго Правленія объявляется: 1-е, что по неплатежу Льговскимъ помѣщикомъ Маіоромъ Василіемъ *Стремоуховымъ* Подполковницѣ Прасковьѣ *Кубитовичевой*, присужденныхъ Правительствующимъ Сенатомъ 47,635 р. 56 к. а равно и другихъ взысканій, назначено въ ономъ Губернскомъ Правленіи въ продажу съ публичнаго торга описное у него Стремоухова имѣніе, заключающееся въ дворовыхъ людяхъ, крестьянахъ и Малороссіянахъ по послѣдней ревизіи 68 муж. пола душахъ, съ ихъ женами и дѣтьми, землѣ съ сѣнокосами, усадебными мѣстами и конопляниками, всего 512 дес. господскомъ домѣ съ разнымъ надворнымъ строеніемъ, оцѣненное въ 59,292 р. 50 коп. съ коего годоваго дохода показано 5929 р. 25 к.; 2-е, на продажу коего день торга опредѣляется отъ подписанія сего объявленія чрезъ 3 мѣсяца, и именно: будущаго Іюля 20 дня; 3-е, почему желающіе купить оное имѣніе, чрезъ сіе и вызываются, и 4-е, описное имѣніе Стремоухова можно видѣть Льговскаго уѣзда въ селѣ Фитижѣ, а подробную оному опись въ ономъ Губернскомъ Правленіи. Марта 21 дня 1841 г.

12146. Въ Оренбургскомъ Губернскомъ Правленіи, въ слѣдствіе требованія Московскаго Губернскаго Правленія и Звенигородскаго Уѣзднаго Суда, за долгъ покойной Фрейлины *Квашниной-Самариной*, Полковнику Князю Александру *Трубецкому* и прочимъ кредиторамъ, будетъ продаваться съ публичнаго торга, принадлежащее ей г-жи- Квашниной-Самариной недвижимое имѣніе, состоящее Уфимскаго уѣзда при деревни Сводовой, крестьянъ мужеска 93 души и женска пола 88 душъ, по 8-й ревизіи со вновь рожденными послѣ оной муж. 108 и женска пола 101 душа, съ землею, лежащею при той деревнѣ 9875 дес. 76 саж. изъ коей пахатной 270 дес. сѣнокосной 6961 дес. лѣсной 2372 дес. съ саж. и неудобной 269 дес. по оцѣнкѣ крестьянъ на 2?,090 р. асс. и земли кромѣ неудобной на 61,118 р. разнаго господскаго строенія, скота и прочаго на 1433 р. 40 к. асс.; срокъ торгамъ назначается чрезъ 3 мѣсяца со дня позднаго припечатанія съ переторжкою чрезъ 3 дня въ 1-й присутственный день; почему желающіе торговаться, имѣютъ въ положенные сроки явиться для сего въ Губернское Правленіе, опись же имѣнію желающіе, могутъ видѣть въ Губернскомъ Правленіи.

12147. Отъ Полтавскаго Губернскаго Правленія объявляется, что въ ономъ назначено въ публичную продажу имѣніе Статскаго Совѣтника Николая *Шіянова*, заключающееся въ лѣсной землѣ съ зарослью на оной дубоваго, соснаваго и березоваго дерева строеваго мѣрою въ окружность 1175 дес. на выручку должныхъ имъ умершему Коллежскому Регистратору Василью *Григорьеву* 20,000 р. оцѣненное въ 8392 р. 85⅝ к. серебр. съ показаніемъ годоваго дохода 1000 р. серебр.; для каковой продажи опредѣленъ срокъ 19 числа слѣдующаго Іюня мѣсяца, а переторжка чрезъ 3 дня; имѣніе же сіе состоитъ Переяславскаго уѣзда при хуторѣ Веселомъ, видѣть его можно въ означенномъ мѣстѣ, а подробную опись въ ономъ Губернскомъ Правленіи.

Разрядъ XVI. О вызовахъ людей, дворянскаго и прочихъ сословій къ выборамъ или совѣщаніямъ.

(Публикаціи нѣтъ.)

Разрядъ XVII. Разнородныя публикаціи, неподходящія къ разрядамъ здѣсь означеннымъ.

12148. Московскаго Надворнаго Суда отъ 2-го Департамента объявляется, чтобы лица, кому принадлежитъ называющійся г. *Шагарова* дворовымъ человѣкомъ Василій *Ивановъ*, явились въ тамошній Департаментъ, для принятія его въ свое владѣніе, съ законными на оное доказательствами.

12149. Московскаго Уѣзднаго Суда во 2-й Департаментъ наслѣдники умершей

Маіорши Ефросиньи Карѣевой *Шидловской*, для дачи объясненія, противу поданнаго отъ просвирни церкви Петра и Павла, что въ Лефортовѣ, Анны Дмитріевой дочери *Дмитріевой* отзыва, въ объявленіи ею спора о неплатежѣ должныхъ оной г-жи Шидловской по 2-мъ заемнымъ письмамъ денегъ 700 р. асс. въ положенный закономъ срокъ.

12150. Отъ Астраханскаго Губернскаго Правленія, въ слѣдствіе отношенія тамошняго Приказа Общественнаго Призрѣнія отъ 26-го минувшаго Марта за № 566 публикуется, дабы земля 698 дес. 140 саж. изъ числа Всемилостивѣйше пожалованной Коллежскому Совѣтнику *Крупинскому*, предназначенная къ избранію наслѣдницею Крупинскаго Надворною Совѣтницею *Евсевьевою* въ Вятской Губерніи чрезъ уполномоченнаго для сего тамошней Почтовой Конторы Коллежскаго Ассессора *Максимовича*, прежде истребованія отъ тамошняго Приказа свѣдѣнія, о числѣ долга и уплаты онаго прямо въ оный Приказъ, или въ то мѣсто, гдѣ будетъ совершаема крѣпость, не было совершаемо и выдаваемо на продажу той земли ни крѣпости ни другихъ актовъ, но чтобы и въ самомъ актѣ на владѣніе сей земли, было пояснено, что она составляетъ залогъ обезпечивающій долгъ онаго Приказа, простирающійся по 16 Марта сего 1841 г. 1667 р. 12¾ серебр.

12151. Бессарабской Области Бендерскій Уѣздный Судъ повсемѣстно объявляетъ, что за смертію Штабсъ-Капитана *Полтораднева*, съ коего присуждено Правительствующимъ Сенатомъ въ пользу Болградскаго колониста Болгара Дмитрія *Константинова* 500 левовъ съ процентами съ 22 Мая 1820 г. считая каждый левъ по тогдашнему курсу въ 60 к. мѣдью, а также и слѣдующіе казнѣ за негербовую бумагу по настоящему дѣло-производству 32 р. асс. взысканіе сіе опредѣлено учинить съ имѣнія его Полтораднева; а потому объ отысканіи имѣнія его и о наложеніи на оное запрещенія, а также объ увѣдомленіи прямо отъ того мѣста, въ вѣдѣніи коего отыщется таковое имѣніе, оный Уѣздный Судъ проситъ распоряженія, для дальнѣйшаго за тѣмъ по этому дѣлу постановленія.

12152. Отъ Торопецкаго Городоваго Магистрата объявляется, что учрежденный въ городѣ Торопцѣ конкурсъ о несостоятельныхъ должникахъ Торопецкихъ мѣщанахъ: Петра, Степана и Василья *Милихиныхъ*, по случаю истеченія болѣе 10-ти лѣтней давности, сего г. Февраля 17 дня закрытъ; почему не объявившіи своихъ претензій на означенныхъ должниковъ Милихиныхъ остаются безъ всякаго удовлетворенія.

12153. Симбирской Губерніи Ардатовскій Уѣздный Судъ, на основаніи X т. зак. гражд. 1888 и 2299 ст. проситъ учинить распоряженіе о розысканіи имѣнія и капиталовъ, принадлежащихъ бывшимъ въ Ардатовской Градской Думѣ членамъ мѣщанамъ: головѣ Андрею Никитину *Стенишину*, гласнымъ Степану Иванову *Жукову* и Ивану Иванову *Красногорову*, и буде окажется, то взявъ оные въ секвестръ соразмѣрно положеннаго на нихъ реше-

ніями онаго Суда и Симбирской Гражданской Палаты, за неправильное распоряженіе ихъ объ отдачѣ г. Васильеву во владѣніе, состоящаго въ тамошнихъ градскихъ дачахъ перевоза въ пользу Думы акциза 1055 р. сверхъ того со Степика за негербовую бумагу 95 р. штрафныхъ 105 р.

12154. Смоленскій Уѣздный Судъ, во исполненіе рѣшенія Смоленской Палаты Уголовнаго Суда публикуетъ, что непріищется ли кто къ найденнымъ вещамъ 26 Іюля 1839 г. лежавшимъ отъ города Смоленска на старой Кіевской дорогѣ на правой сторонѣ противъ 19-й версты на дачѣ Подпоручика Демьяна Потемкина въ 7 саж. и 2 арш. отъ дорожной канавы въ кустарникѣ головной женскій кашемировой платокъ, связанный какъ былъ на головѣ, жупанъ новый женскій простаго сѣраго сукна свернутый, въ которомъ завернутъ новый суконный пестреди полосатой фартукъ, на которыхъ имѣется кровь, на жупанѣ съ лѣвой стороны противу бока дыра съ запекшіюся кровью, далѣе отъ дороги въ полевой канавѣ видно мѣсто, гдѣ лежало немалое время мертвое тѣло, на томъ мѣстѣ найденъ небольшой простой ножъ покрытый ржавчиною, по той же канавѣ въ 4 саж. сухой человѣческій черепъ и въ близкомъ разстояніи на берегу канавы свѣтлорусые женскія волоса съ иссохшую головою и кожею и женскіе простые батинки, около того мѣста человѣческія изглоданныя кости сухія, при которыхъ лоскутъ льнянаго холста, остатокъ женской рубахи и шерстяная красная съ чернымъ щорванная тесьма въ 3 арш.

12155. Отъ Тобольскаго Городоваго Суда объявляется, рѣшительное опредѣленіе, состоявшееся по дѣлу о имѣніи, оставшемся послѣ смерти Тобольскаго 3-й гильдіи купца Николая *Малькова*, предположено объявить наслѣдникамъ его мѣщанину Андрею, дѣвицѣ Ульянѣ, вышедшимъ въ замужство за гезеля казенной аптеки *Тараканова* Парасковьѣ и за Нѣжинскаго мѣщанина Федора *Гриня* Вѣрѣ, урожденнымъ Мальковымъ, Титулярной Совѣтницѣ Ольгѣ Николаевой *Федуловой*, и опредѣленнымъ къ имѣнію и дѣтямъ купеческой жены Марфы Николаевой *Коноваловой* опекунамъ; о чемъ симъ и извѣщается съ тѣмъ, чтобъ явились въ Городовый Судъ сами, или прислали повѣреннаго въ узаконенный срокъ.

12156. Несостоятельность должника бывшаго Одесскаго купца Савелья Никитина *Калюжнаго*, по опредѣленію бывшаго по дѣламъ его конкурснаго управленія, утвержденному всѣми наличными кредиторами и Коммерческимъ Судомъ признана несчастными, съ возстановленіемъ во всѣ права его состоянія, съ прекращеніемъ, по долгамъ въ конкурсъ вступившимъ всѣхъ требованій на имущество, какое онъ впредь пріобрѣсть можетъ, существовавшее же по дѣламъ его конкурсное управленіе, прекративъ свои занятія закрыто; о чемъ и публикуется во всеобщее свѣдѣніе.

12157. Черниговская Палата Гражданскаго Суда препроводила въ Кролевецкій

Уѣздный Судъ для исполненія рѣшеніе ея, состоявшееся 1834 г. Октября 9-го дня, по иску уполномоченной отъ Штабсъ-Капитана Осипа *Огіевскаго* Капитанши Уліяны *Савиной* на Коллежскихъ Регистраторовъ Ивана, Николая, Германа и Ларіона *Огіевскихъ*, да сестру ихъ Губернскаго Секретаря жену Варвару *Пригаровскую*, за неотдачу вѣрителю ея полученныхъ отцомъ ихъ умершимъ Коллежскимъ Секретаремъ Иваномъ *Огіевскимъ* отъ Коллежскаго Регистратора Петра *Огіевскаго* 1700 р. денегъ, каковымъ рѣшеніемъ Гражданская Палата за смертію истца Осипа Огіевскаго назначила присягу наслѣдникамъ его за поводомъ отвѣтчиковъ Ивана, Николая, Германа и Ларіона Огіевскихъ, да сестры ихъ Варвары Пригаровской; а посему имѣютъ стороны для прописанной надобности явиться въ Кролевецкій Уѣздный Судъ, въ положенный св. зак. гражд. т. X ст. 1881-й срокъ.

Къ № 43-му Санктпетербургскихъ Сенатскихъ объявленій, въ Пятницу Мая 30-го дня 1841 года.

Объявленіе.

Отъ Правительствующаго Сената объявляется, что по случаю неисправности содержателя питейнаго откупа Смоленской Губерніи въ городѣ Сычевкахъ, торги на отдачу сего откупа въ содержаніе, на остальное по 1843 годъ время, имѣютъ производиться въ Правительствующемъ Сенатѣ; для чего назначается срокъ отъ времени первой публикаціи въ С. Петербургскихъ или Московскихъ вѣдомостяхъ чрезъ шесть недѣль въ первый присутственный день пополудни въ 12 часовъ, а потомъ чрезъ три дня переторжка. Почему желающіе участвовать въ этихъ торгахъ, имѣютъ явиться въ Правительствующій Сенатъ съ благонадежными залогами.— Тѣ же изъ желающихъ, которые по обстоятельствамъ не могутъ находиться въ С. Петербургѣ при торгахъ, доставили бы къ помянутому сроку запечатанныя объявленія, съ назначеніемъ рѣшительной годовой откупной суммы, предлагаемой ими къ платежу и съ приложеніемъ подлинныхъ документовъ на залоги, для обезпеченія третьей части откупной суммы. Каковыя объявленія будутъ распечатаны въ присутствіи Правительствующаго Сената въ день переторжки, по окончаніи оной.

САНКТПЕТЕРБУРГСКІЯ СЕНАТСКІЯ ОБЪЯВЛЕНІЯ.

Издаваемыя къ Санктпетербургскимъ вѣдомостямъ каждую недѣлю по Вторникамъ и Пятницамъ. Подписная цѣна за годовое полученіе Сенатскихъ Объявленій 6 руб. серебромъ.

№ 44.

Вторникъ, Іюня 3 дня 1841 года.

Примѣчаніе:
Печатаніе публикацій назначено:

1-я въ № 44, Вторникъ, Іюня 3-го 1841 г.
2-я въ № 45, Пятница, Іюня 6 го 1841 г.
3-я въ № 46, Вторникъ, Іюня 10-го 1841 г.

Статьи публикацій вообще раздѣляются на XVIII постоянныхъ разрядовъ, изъ коихъ первые семнадцать печатаются три раза, а послѣдній одинъ разъ.

ПУБЛИКАЦІЯ ПЕРВАЯ.

Разрядъ I. О вступившихъ въ Правительствующій Сенатъ дѣлахъ, назначенныхъ къ сочиненію записокъ.
(Публикаціи нѣтъ.)

Разрядъ II. О вызовѣ для рукоприкладства подъ записками, выписками и экстрактами.

Тяжущимся по нижеозначеннымъ дѣламъ объявляется, чтобы явились сами, или прислали повѣренныхъ, для рукоприкладства подъ записками, въ положенный X т. св. зак. гражд. 1972-й ст. срокъ:

Правительствующаго Сената во 2-й Департаментъ:

13052. 1841 г. Марта 13, по вступившему въ оный отъ Могилевскаго Гражданскаго Губернатора и записанному въ настольномъ реэстрѣ подъ № 284 дѣлу, крестьянъ *Гриневичей*, отыскивающихъ свободы изъ владѣнія Князей Евгенія и Константина *Любомирскихъ*.

13053. 1840 г. Сентября 16, по вступившему въ оный изъ Смоленской Гражданской Палаты, записанному въ настольномъ реэстрѣ подъ № 177 дѣлу, о купленномъ у умершаго Князя Сергѣя *Волконскаго*, Статскою Совѣтницею Генріеттою *Фонтонъ-д,-Варраіонъ* имѣніи и о представленныхъ отъ разныхъ лицъ на нее взысканіяхъ.

Правительствующаго Сената въ 7-й Департаментъ:

По вступившимъ дѣламъ:

13054. 1839 г. Августа 3, Нижегородскаго Военнаго Губернатора, о выдѣлѣ земли и лѣса изъ дачъ *села и деревни Шарголей* съ прочими селеніями, отмежеванными въ общее владѣніе Коллежскаго Совѣтника *Стремоухова*, Графа *Шереметева*, Князя *Черкаскаго*, отъ казны особо, подъ № 3.

13055. 1839 г. Іюня 15, Воронежскаго Гражданскаго Губернатора, объ отдѣленіи Валуйскаго уѣзда въ дачѣ *деревни Невельной и сельца Старцова* земель помѣщичьихъ отъ земли однодворцовъ особо, подъ № 2.

13056. 1840 г. Октября 15, отъ Калужскаго Гражданскаго Губернатора, о подтопѣ мельницею, Титулярной Совѣтницы *Пожидаевой* луговъ, принадлежащихъ Государственнымъ крестьянамъ Курскаго уѣзда *села Троицкаго и деревни Писклоеой*, подъ № 6.

13057. 1841 г. Января 4, Калужскаго Гражданскаго Губернатора, о мельницахъ на рѣчкѣ Вепрейкѣ, принадлежащихъ экономическимъ *Тихоновской волости* крестьянамъ и Генералъ-Маіору *Бибикову*, подъ № 7.

13058. 1841 г. Января 27, Курскаго Гражданскаго Губернатора, о спорной у однодворцовъ: *Ладыгиныхъ, Бѣсѣдиныхъ, Немановыхъ, Анцифирова и Губарева* землѣ, подъ № 8.

Изъ Гражданскихъ Палатъ:

13059. 1838 г. Октября 28, Воронежской, о спорномъ у Прапорщика Сергѣя *Коротнева* съ Штабсъ-Капитаномъ Василіемъ *Доровскимъ* имѣніи, подъ № 1.

13060. 1839 г. Октября 28, Воронежской же, объ отдѣленіи Валуйскаго уѣзда *въ пустошь Ланинской*, помѣщиковъ отъ казенныхъ поселянъ владѣніемъ землею особо, подъ № 4.

13061. 1840 г. Мая 17, Калужской, о денежной претензіи купца Александра *Мѣшкова* на мѣщанина *Дьяконова*, подъ № 5.

Въ Бессарабскій Областный Гражданскій Судъ.

13062. Бендерскій житель Дувидъ *Фачисъ*, по дѣлу о деньгахъ, взыскиваемыхъ по роспискамъ съ должниковъ, служившихъ въ Бендерскомъ Уѣздномъ Казначействѣ Казначеемъ Коллежскаго Регистратора *Русса* и Бугалтеромъ Губернскаго Секретаря *Баланова*.

Въ Воронежскую Палату Гражданскаго Суда.

13063. Купцы: Ефремовскій Капитонъ *Сахаровъ* и Воронежскій Федоръ *Тилинцовъ*, или ихъ повѣренные, по дѣлу, о взысканіи съ перваго послѣднимъ по роспискамъ 31,379 р. 90 к. серебр. по курсу.

Въ Новгородскую Палату Гражданскаго Суда.

13064. Отыскивающая свободы дѣвка Настасья *Алексѣева* и Коллежскій Ассесоръ Яковъ *Ренгольтъ*, или ихъ повѣренные, по дѣлу, объ отобраніи у Штабсъ-Капитана Николая *Львова* дворовыхъ людей Ивана и Николая Алексѣевыхъ съ сестрою Настасьею, крестьянской дѣвки Феклисты Трофимовой, Алексѣя Максимова съ женою Агафьею Егоровою, сына ихъ Александра, дочери Настасьи, Николая Дмитріева съ женою Натальею Алексѣевою съ ихъ дѣтьми и Савелья Козмина, купленныхъ имъ Ренгольтомъ съ публичнаго торгу въ Новгородскомъ Приказѣ Общественнаго Призрѣнія и объ отыскиваніи сею Алексѣевою свободы.

Разрядъ III. О рѣшенныхъ въ Правительствующемъ Сенатѣ дѣлахъ и вызовѣ къ слушанію рѣшеній, послѣдовавшихъ въ судебныхъ мѣстахъ.

Вызываются къ слушанію рѣшеній по дѣламъ:

Въ Санктпетербургскій Гражданскій Надворный Судъ.

13065. Санктпетербургскій 3-й гильдіи купецъ Иванъ *Леманъ* и наслѣдники умершаго С. Петербургскаго же купца Василья *Аштона*, по дѣлу, объ остав-

шемся послѣ зарѣзавшагося Великобританскаго подданнаго Велліама *Сиверса* имѣніи, и о предъявленныхъ на оное отъ Лемана и Антона денежныхъ претензіяхъ.

Санктпетербургскаго Магистрата во 2-й Департаментъ.

13066. Здѣшніе бывшіе купцы, а нынѣ мѣщанѣ Григорій Ларіоновъ *Бѣликовъ* и Николай Алексѣевъ *Шетуновъ*, или ихъ повѣренные, по дѣлу, о взысканіи ими Бѣликовыми и Шетуновымъ съ здѣшней бывшей купчихи, а нынѣ мѣщанки Марьи Федотовой *Ильиной* по 2-мъ векселямъ, даннымъ купцомъ Алексѣемъ *Варламьевымъ* за поручительствомъ означенной Ильиной 7500 р.

Московскаго Надворнаго Суда въ 3-й Департаментъ:

13067. Дѣйствительный Камергеръ Петръ Петровичъ *Бекетовъ* и Аудиторъ 12-го класса Акимъ Кириловъ *Григорьевъ*, или ихъ повѣренные, по дѣлу, о взыскиваемыхъ первымъ съ послѣдняго по роспискѣ, данной имъ въ 116 р. 50 к. асс.

13068. Кредиторы отставнаго Лейбъ-Гвардіи юнкера, а нынѣ Штабсъ-Ротмистра Ипполита Павлова *Кутайсова*, опекуны надъ имѣніемъ и малолѣтнымъ сыномъ Московскаго 1-й гильдіи купца, въ послѣдствіи отданнаго въ солдаты, Александръ Петрова *Квасникова*, Петра *Александрова*, Статскій Совѣтникъ и Кавалеръ Иванъ Трофимовъ *Томанскій* и Московскій купецъ Иванъ Дмитріевъ *Телепневъ*, Московскій купецъ Иванъ Васильевъ *Поповъ*, а въ случаѣ смерти ихъ наслѣдники, или ихъ повѣренные, по дѣлу, о взысканіи вышеозначенными лицами съ Штабсъ-Ротмистра Ипполита Кутайсова.

13069. Губернская Секретарша Анна Васильева *Миронова*, а въ случаѣ смерти ея наслѣдники, или ихъ повѣренные, по дѣлу, о взысканіи съ нея Мироновой опекунами надъ имѣніемъ и дѣтьми Надворнаго Совѣтника Алексѣя Захарова *Телпугова*.

13070. Штабсъ-Ротмистръ Князь Евстафій Дмитріевъ *Тархановъ* и Московскій мѣщанинъ Матвѣй Федоровъ *Дехтеревъ*, по дѣлу, о взысканіи съ Титулярнаго Совѣтника Николая *Плотникова* по заемному письму, писанному 1832 г. Апрѣля 6, 3000 р. асс. а на серебро 857 р. $14\frac{2}{7}$ к.

13071. Московскій мѣщанинъ Герасимъ *Степановъ*, по дѣлу, о взысканіи имъ съ Полковницы Марьи Васильевой *Гурьевой*, по роспискѣ 750 р.

Московскаго Уѣзднаго Суда во 2-й Департаментъ.

13072. Московскіе, купеческая жена Агафья Прокофьева *Калугина* и мѣщанка Екатерина Михайлова *Ершова*, по дѣлу, о взысканіи Подполковникомъ Иваномъ Андреевымъ *Маховымъ* съ Директоровъ художественнаго класса Генералъ-Маіора Михайлы Федоровича *Орлова* и Полковника Александръ Дмитріевича *Черткова*, за квартированіе того класса въ домѣ, состоящемъ Тверской части, принадлежавшемъ означеннымъ Калугиной и Ершовой, а

по просроченной ими закладной, утвержданном за онымъ г. Маховымъ, наемныхъ денегъ асс. 4847 р. 33½ к.

Московской Губерніи въ Серпуховскій Городовый Магистратъ.

13073. Коломенскіе купцы: Яковъ, Аверьянъ и купеческій братъ Ефимъ Петровы *Тупицыны*, или ихъ повѣренные, по дѣлу, о взысканіи съ арендаторовъ и содержателей чрезъ рѣку Оку моста означенныхъ Тупицыныхъ, Серпуховскими купеческими сыновьями Александръ Игнатьевымъ *Шибаевымъ* и Яковомъ Борисовымъ *Бобровымъ*, по счетамъ денегъ 1,385 р. 14 к. а на серебр. 395 р. 75⅐ к.

Екатеринославской Губерніи въ Александровскій Уѣздный Судъ.

13074. Отекунъ наслѣдниковъ Коллежскаго Совѣтника *Улезскаго*, Статскій Совѣтникъ Николай *Какуринъ* и тамошняго уѣзда помѣщикъ Коллежскій Совѣтникъ Павелъ *Товбичъ*, или ихъ повѣренные, по дѣлу, о должныхъ имъ Товбичемъ наслѣдникамъ Улезскаго 1,500 р. деньгахъ.

Екатеринославской Губерніи въ Бахмутскій Уѣздный Судъ.

13075. Поручикъ Иванъ *Жебуневъ* и солдатская дочь Марья *Кухарева*, или ихъ повѣренные, по дѣлу, о присвоиваемой первымъ Жебуневымъ послѣднею Кухареву во крестьянство.

Екатеринославской Губерніи въ Павлоградскую Городовую Ратушу.

13076. Купцы: Таганрогскій 1-й гильдіи Харлампій *Пано* и Павлоградскій 3-й гильдіи Аронъ *Рабиновичъ*, или ихъ повѣренные, по дѣлу, о поискуемыхъ Рабиновичемъ съ Пано, неустоичныхъ по контракту, заключенному между ими по предмету принятія Рабиновича по содержимымъ Пано питейнымъ откупамъ компаніономъ въ части прибытка, неустоичныхъ 75,200 р. деньгахъ.

Екатеринославской Губерніи въ Павлоградскій Уѣздный Судъ обще съ Городовою Ратушею.

13077. Коллежскій Совѣтникъ и Кавалеръ Яковъ Ивановъ *Сокологорскій* и Московскій 3-й гильдіи купецъ Федоръ Михайловъ *Золотаревъ*, по дѣлу, о взыскиваемыхъ Золотаревымъ съ Сокологорскаго 15000 р. деньгахъ.

Въ Таганрогскій Коммерческій Судъ.

13078. Греческо-подданный Иванъ *Фумели* и бывшій Таганрогскій 1-й гильдіи гость Георгій *Властъ*, или ихъ повѣренные, по дѣлу, о взыскиваемыхъ Фумелемъ съ Власта по счетамъ его Власта, даннымъ ему Фумели о продажѣ адресованныхъ имъ къ нему Власту товаровъ 7321 р. 70 к.

Кавказской Области въ Кизлярскій Окружный Судъ.

13079. Кизлярскій 3-й гильдіи купецъ Шахъ Базъ *Арютиновъ*, отлучившійся не-

извѣстно куда изъ города Кизляра, по дѣлу, о взысканіи имъ Шахъ Базъ Арютиновымъ съ Кизлярскаго Армянина Ивана *Мирзина* по векселю 1735 р. асс. денегъ.

Въ Казанскую Гражданскую Палату:

13080. Санктпетербургскій купецъ Коммерціи Совѣтникъ Еліазаръ *Фейгинъ* и Казанскій 1-й гильдіи купецъ Климентъ *Бердниковъ*, дѣлу, объ отверженіи конкурснымъ управленіемъ вадъ несостоятельнымъ должникомъ Бердниковымъ долговаго съ него взысканія Фейгинымъ по векселямъ 155,500 р.

13081. Казанскій купецъ Андрей Григорьевъ *Королевъ*, по дѣлу, о искѣ имъ съ Казанскаго купца Романа Ефимова *Рыбникова*, за неисправную поставку въ городъ Нижней пшеницы 1878 р. 13 к.

Въ Калужскую Палату Гражданскаго Суда.

13082. Надворный Совѣтникъ *Смирновъ* и Княгиня Марья *Кочубей*, или ихъ повѣренные, по дѣлу, поступившему изъ Мядынскаго Уѣзднаго Суда, по апелляціи Надворнаго Совѣтника, Двора ЕГО ИМПЕРАТОРСКАГО ВЕЛИЧЕСТВА, Камеръ-Юнкера Николая Михайлова Смирнова и прижитыхъ крестьянскою его дѣвкою Калужскаго уѣзда сельца Скоровскаго Авдотьею *Ивановою*, незаконно двухъ мальчикахъ Анисимѣ и Трофимѣ, которыхъ присвоиваетъ въ имѣніе Княгини Марьи Васильевны Кочубей, бурмистръ Алексѣй *Бѣляковъ*, въ видѣ подкидышей.

Въ Кіевскую Гражданскую Палату:

13083. Кіевской Губерніи Махновскаго уѣзда помѣщица Графиня Гоноратѣ *Борженская*, по дѣлу, о отыскивающемъ вольности рядовомъ Фомѣ *Хохолевскомъ*.

13084. Титулярная Совѣтница Ефросинья Степанова *Королева* и Кіевская мѣщанка Агафья Тарасова *Левшученкова*, по дѣлу, объ отыскивающемъ вольности человѣкѣ Саввѣ *Тарасенкѣ*, онъ же и Гонтаренко.

Въ Кіевскій Городовый Магистратъ.

13085. Кредиторы умершаго бывшаго купца Арона *Розенталя*, какъ то: Сквирскій мѣщанинъ Еврей Хаимъ Ицковичъ *Левенбергъ*, или повѣренный отъ него Кременчугскій мѣщанинъ Волько Гамшеевичъ *Цетлинъ*, Заславскій купецъ Еврей Мордко *Галперсонъ*, Заславскій житель Еврей Янкель Израилевичъ *Гильперинъ*, или наслѣдники его, Полковникъ Карпъ *Тельшевскій* или сынъ его Коллежскій Регистраторъ Рудольфъ *Тельшевскій*, Балтскій купецъ Еврей Зелакъ *Беренштейнъ*, или наслѣдники его, Звенигородскій мѣщанинъ Еврей Ицко *Каминскій*, Титулярный Совѣтникъ Федоръ *Бершацкій*, Сквирскій мѣщанинъ Мордко *Апель*, или наслѣдники его, Василь-

ковскій купецъ Еврей Зеликъ *Слуцкій*, Черкаскій мѣщанинъ Еврей Нахманъ *Балаховскій*, Васильковскій купецъ Еврей Мошко *Краковскій*, мѣщанка Еврейка Рыва *Зильбербергова*, Васильковскій купецъ Мошко *Краковскій* и наслѣдники умершей жены должника Розенталя Баси *Розенталевой*, по дѣлу, о должныхъ имъ умершимъ Розенталемъ деньгахъ.

Костромской Губерніи въ Галичскій Уѣздный Судъ.

13086. Генералъ-Маіорша Клеопатра Ивановна жена *Бибикова*, или ея повѣренный, по дѣлу, о подкинутомъ къ дому крестьянской женки г. Ивана *Вырубова*, деревни Рогачей Катерины *Владиміровой* мужеска пола младенцѣ.

Разрядъ IV. О людяхъ, показавшихъ себя неимущими взнесть деньги, положенныя за переносъ дѣла.

Объявили себя неимущими:

С. Петербургской Палаты Гражданскаго Суда въ 1-мъ Департаментѣ:

13087. С. Петербургскій мѣщанинъ Захаръ *Шибалкинъ* за себя и по довѣренности крестьянина Ивана Александрова и сестръ Настасьи и Аграфены *Мелузовыхъ* и повѣренный крестьянина Ивана Иванова *Мелузова*, С. Петербургскій мѣщанинъ Кирила *Якимовъ*, по дѣлу, объ отыскиваніи ими изъ владѣнія купца Ефима *Косицкаго* дома.

13088. Бывшій кураторъ конкурса купца и волочнаго заводчика Ивана *Эрса* Коллежскій Ассессоръ Александръ *Яблонскій* и купецъ Алексѣй *Воробьевъ*, по дѣлу, о переданныхъ первымъ послѣднему процентовъ по закладной 2934 р. $41\frac{1}{2}$ к.

С. Петербургской Палаты Гражданскаго Суда во 2-мъ Департаментѣ.

13089. Жена умершаго Коллежскаго Ассессора Мины Антонова *Рышковскаго* вдова Анна Антонова *Рышковская*, по дѣлу, о взысканіи должныхъ мужу ея упомянутому Рышковскому, Кронштатскимъ купцомъ Иваномъ Семеновымъ *Касаткинымъ* по заемному письму, за уплатою 100 р. достальныхъ 2400 р. съ интересы.

Московской Губерніи въ Богородскомъ Уѣздномъ Судѣ.

13090. Вѣдомства Государственныхъ Имуществъ, Кавригинской волости деревни Кавригиной, крестьянинъ Михайла Федотовъ *Лейчинъ*, по дѣлу, о взысканіи съ него Московскою купеческою вдовою Татьяною Никифоровою *Улитиною* денегъ.

Въ Астраханской Палатѣ Уголовнаго и Гражданскаго Суда.

13091. Государственный крестьянинъ Черноярскаго уѣзда селенія Солодниковска-

го, Терентій *Колотилинъ*, по дѣлу, о взысканіи съ него таковымъ же крестьяниномъ селенія Цацынскаго Панфиломъ *Глушенковымъ* по условію 326 р. асс.

Въ Бессарабскомъ Областномъ Гражданскомъ Судѣ:

13092. Иностранецъ Степанъ *Меликторабовъ*, и повѣренный со стороны сестры его Шангаты Артюмъ *Тохатли Оглу*, по дѣлу, о спорѣ ихъ противу сдѣлки, по которой бывшимъ ихъ повѣреннымъ Армяниномъ Киворкомъ *Тюльпанджи* прекращено миромъ съ наслѣдникомъ умершаго Дѣйствительнаго Статскаго Совѣтника Манукъ Бея Муратъ *Беемъ* дѣла о деньгахъ, присужденныхъ Правительствующимъ Сенатомъ съ Манукъ Бея, въ пользу умершаго уже брата *Меликторабовыхъ*, Надворнаго Совѣтника Якова *Меликторабова*.

13093. Кишиневскій житель Ставри *Іотовичъ*, по дѣлу, о взведенномъ имъ на Рениискихъ 2-й гильдіи купцовъ Панаіота *Вирнали* и Ивана *Довидогло* сомнѣніи, въ неправильномъ яко бы присвоеніи ими въ собственность имѣнія, описаннаго у нихъ подъ предлогомъ принадлежности таковаго одному изъ поручителей по Ренискомъ купцѣ Николаѣ *Моцопулѣ* Рениискому же купцу Димитрію *Яникопулу*.

Кавказской Области въ Ставропольскомъ Окружномъ Судѣ:

13094. Рядовый Навагинскаго пѣхотнаго полка Ульянъ *Польщаковъ*, по дѣлу, о должныхъ казеннымъ крестьяниномъ Ефимомъ *Лукьяновымъ*, поступившему за семейство его рекруту Ульяну Польщакову, недоплаченныхъ 140 р. деньгахъ.

13095. Кизлярская Армянка Елисавета *Муратова*, по дѣлу, о нанесенной ею Муратовою, таковой же Армянкѣ Марьи *Баландуровой* обидѣ,

13096. Казенный крестьянинъ села Медвѣжьяго Яковъ *Сафоновъ*, по дѣлу, о должныхъ онымъ Сафоновымъ и умершимъ братомъ его Даниловю *Сафоновымъ же* разнымъ кредиторамъ по долговымъ обязательствамъ деньгахъ.

Курской Губерніи въ Старооскольскомъ Городовомъ Магистратѣ.

13097. Старооскольскій мѣщанинъ Егоръ Васильевъ *Кобозевъ*, по дѣлу, о взысканія съ него купцами: Петромъ *Симоновымъ*, за непоставленное по контракту сало и взятыхъ подъ оное асс. 5640 р. Алексѣемъ *Кореневымъ*, должныхъ отцу его Алексѣя, Афанасью *Кореневу же* 2,000 р. серебр. по курсу съ подлежащими процентами денегъ.

Въ Саратовской Палатѣ Гражданскаго Суда.

13098. Саратовскіе мѣщане Егоръ и Алексѣй Семеновы *Поляковы*, по дѣлу, о взыскиваемыхъ Саратовскимъ купцомъ Савельемъ Маркеловымъ *Криковымъ* съ умершаго отца ихъ Поляковыхъ, Саратовскаго мѣщанина Семена Ану-

фріева *Полякова*, за нанятаго имъ вообще за ихъ семейство въ рекруты Саратовскаго мѣщанина Артемья *Николаева*, зачтеннаго въ послѣдствіи за одно семейство Полякова деньгахъ 688 р. 19 к. деньгахъ.

Въ Симбирской Палатѣ Гражданскаго Суда.

13099. Солдатская жена Анна Исакова *Макулевская*, по дѣлу, о взыскиваемыхъ ею съ Сенгилѣевскаго мѣщанина Андрея Савельева *Сивова* по заемному письму деньгахъ 300 р.

Тверской Губерніи въ Ржевскомъ Городовомъ Магистратѣ.

13100. Ржевскій мѣщанинъ Иванъ Яковлевъ *Цыбинъ*.

Въ Тульской Палатѣ Гражданскаго Суда.

13101. Однодворецъ Одоевскаго уѣзда села Завалова Афанасій Степановъ *Ветчининъ*, по дѣлу его о имѣніи, оставшемся послѣ смерти Титулярнаго Совѣтника Ивана и жены его Дарьи *Сарычевыхъ* и о долгахъ, поступившихъ на покойнаго Ивана и сына его Коллежскаго Регистратора Константина *Сарычевыхъ*.

Разрядъ V. О несостоятельныхъ должникахъ, торговыхъ людяхъ.

Въ образномъ объявленіи, приложенномъ при XI томѣ свода законовъ, приложеніе XXIII, № 2-го общая публикація о торговой несостоятельности людей, заключаетъ въ себѣ слѣдующее: „въ слѣдствіе сего Присутственныя мѣста и Начальства благоволятъ: 1-е, наложить запрещеніе на имѣнія недвижимое должника и аресты на движимыя, буде таковыя въ ихъ вѣдомствѣ находятся; 2-е, сообщить (*въ тѣ Присутственныя мѣста, отъ коихъ публикуется*) о своихъ требованіяхъ на несостоятельнаго должника, или о суммахъ, слѣдующихъ ему отъ оныхъ мѣстъ и Начальствъ. Частныя же лица имѣютъ объявить (*тѣмъ Присутственнымъ мѣстамъ*:) 1-е, о долговыхъ требованіяхъ своихъ на несостоятельнаго и о суммахъ ему должныхъ, хотя бы тѣмъ и другимъ еще и сроки къ платежу не наступили; 2-е, о имѣніи несостоятельнаго находящемся у нихъ въ сохраненіи, или закладѣ и обратно о имуществѣ, отданномъ несостоятельнаго на сохраненіе или подъ закладъ. Объявленіе сіе должно быть учинено, считая отъ дня напечатанія сихъ публикацій въ настоящихъ вѣдомостяхъ въ 3-й разъ въ нижеслѣдующіе сроки: 1-е, жительствующими въ томъ же городѣ, въ теченіи 2-хъ недѣль; 2-е, жительствующими въ другихъ мѣстахъ Имперіи, въ продолженіи 4-хъ мѣсяцовъ, и 3-е, заграничными не позже одного года.„ На семъ основаніи публикуется:

13102. Отъ С. Петербургскаго Коммерческаго Суда, 1841 г. Мая 15 дня, по

опредѣленію онаго, С. Петербургскій мѣщанинъ Василій Дорофеевъ *Девятовъ*, объявленъ несостоятельнымъ должникомъ.

13103. Въ Нижегородскомъ Городовомъ Магистратѣ производится дѣло о несостоятельности Нижегородскаго прежде бывшаго купца, а нынѣ мѣщанина Василья Іонова *Кубарева* и жену его Прасковью Ефимову, по поступившимъ на нихъ отъ разныхъ лицъ долговымъ денежнымъ претензіямъ.

Разрядъ VI. О несостоятельныхъ разнаго сословія должникахъ, непринадлежащихъ къ торговому званію.

(Публикаціи нѣтъ.)

Разрядъ VII. Объ избранныхъ кураторахъ, объ открытіи конкурсовъ, долговыхъ коммиссій, о непризнаваніи банкротами и проч.

(Публикаціи нѣтъ.)

Разрядъ VIII. О вызовѣ наслѣдниковъ къ полученію наслѣдства, также кредиторовъ и должниковъ къ расчетамъ.

Вызываются къ явкѣ, первые съ доказательствами о правѣ наслѣдія, вторые съ долговыми актами, а послѣдніе съ платежемъ денегъ:

Московскаго Магистрата во 2-й Департаментъ:

13104. Наслѣдники, къ оставшемуся послѣ умершихъ Московскихъ мѣщанъ Ивана *Суботина*, Александръ Леонтьева и жены его Евгеніи Ивановой *Мячковыхъ* имѣнію, кромѣ перваго внуки, а послѣднихъ малолѣтной дочери Ольги, на основаніи св. зак. гражд. X т. 762-й ст. срокъ.

13105. Наслѣдники, къ оставшемуся послѣ умершей Московской мѣщанки Елизаветы *Ивановой* имѣнію и капиталу, на основаніи св. зак. гражд. X т. 762 ст. срокъ.

13106. Наслѣдники, кредиторы и должники, умершаго Московскаго мѣщанина Романа Никитина *Гамбурцова*, въ постановленные на то закономъ сроки.

Московскаго Уѣзднаго Суда во 2-й Департаментъ:

13107. Наслѣдники умершихъ, Губернскаго Секретаря Василья Пантелѣева и жены его Елизаветы Васильевой *Быковыхъ*, въ положенный законами срокъ,

13108. Наслѣдники, кредиторы и должники, умершаго Губернскаго Секретаря Владиміра Калинова *Благова*, въ положенный закопами срокъ.

Въ Коломенскій Городовый Магистратъ.

13109. Наслѣдники, кредиторы и должники, къ оставшимся послѣ умершихъ, Коломенскаго купца Федора Осипова *Курчевскаго* и дочери его Бронницкаго купеческаго сына жены Нестасьи Федоровой *Саргиной*, въ законный срокъ.

Московской Губерніи въ Рузскій Уѣздный Судъ.

13110. Наслѣдники, кредиторы и должники въ движимому и недвижимому имѣнію, оставшемуся послѣ смерти Губернскаго Секретаря Николая Валеріева и супруги его Натальи Петровой *Скрыпицыныхъ*, состоящему тамошняго уѣзда, у г. Скрыпицыной въ сельцѣ Немировѣ 180 душъ, у г. Скрыпицына нераздѣльное съ братомъ его Надворнымъ Совѣтникомъ Валеріемъ Валеріевымъ *Скрыпицынымъ*, въ деревнѣ Васюковѣ 158 и сельцѣ Хамомьяковѣ 100 душъ; всѣ сіи имѣнія заложены въ Московскомъ Опекунскомъ Совѣтѣ, въ положенный на то закономъ срокъ.

Бессарабской Области въ Бендерскій Уѣздный Судъ.

13111. Наслѣдники, покойнаго Полковника Егора Егоровича *Кикънапа*, для полученія оставшагося послѣ покойника Кикѣнапа наслѣдства, на основаніи зак. т. X ст. 764 въ узаконенный срокъ.

Бессарабской Области въ Кишиневско-Оргѣевскій Окружный Судъ.

13112. Наслѣдники, умершаго Молдавско-подданнаго Матфея *Сиргія*, для полученія оставшагося по смерти Сиргія имѣнія, въ положенный 764 ст. св. зак. гражд. т. X срокъ.

Бессарабской Области въ Кишиневскій Городовый Магистратъ.

13113. Наслѣдники, послѣ смерти умершаго Кишиневскаго 1-й гильдіи купца Поликарпа Матвѣева сына *Матвѣева*, къ оставшемуся въ городѣ Кишиневѣ движимому и недвижимому имѣнію и Банковый билетъ Одесской Конторы Коммерческаго Банка, на сумму 24,000 р. асс. кромѣ законной жены его Аксеніи Ивановой *Матвѣевой* съ родными дѣтьми: сыномъ Платономъ и дочерьми Авдотьею и Ольгою, а равно и кредиторы, въ установленные т. X гражд. зак. ст. 764 и 2301, наслѣдники въ 6-ти, а кредиторы въ 9-ти мѣсячные сроки.

Въ Вологодскій Уѣздный Судъ.

13114. Наслѣдники, дочери Статскаго Совѣтника дѣвицы Марьи Николаевой *Болговской*, на право наслѣдованія въ имѣніи означенной г. Болговской, въ теченіи положеннаго закономъ срока.

Екатеринославской Губерніи въ Павлоградскій Уѣздный Судъ.

13115. Наслѣдники, къ оставшемуся послѣ умершаго безпотомственно Титулярнаго Совѣтника и Кавалера Федора Тимофеева *Орлянскаго* билету, Екатеринославскаго Приказа Общественнаго Призрѣнія, выданному 1839 г. Декабря 16 дня за № 3930, на вложенный асс. 4000 р. капиталъ, заемнымъ письмамъ, выданнымъ разными лицами на занятые у того же Орлянскаго деньги, представленнымъ самимъ умершимъ при жизни еще ко взысканію въ присутственныя мѣста, а также и всему вообще имѣнію, кромѣ объявившихъ себя законныхъ наслѣдниковъ родныхъ братьевъ означеннаго умершаго Титулярнаго Совѣтника Орлянскаго, Коллежскаго Секретаря Димитрія, Поручика Андрея и писца 2-го разряда Льва Тимофеевыхъ *Орлянскихъ*, на основаніи продолж. къ X т. св. зак. гражд. ст. 762 въ положенный закономъ срокъ.

Кіевской Губерніи въ Липовецкій Уѣздный Судъ.

13116. Наслѣдники, послѣ умершаго дворянина Клементія *Бочковскаго*, проживавшаго Липовецкаго уѣзда въ мѣстечкѣ Жорницахъ, къ оставшемуся разному движимому имѣнію, въ установленный срокъ.

Кіевской Губерніи въ Сквирскую Дворянскую Опеку.

13117. Наслѣдники, по смерти однодворца Ивана *Ястрембскаго*, къ оставшемуся движимому имуществу, оцѣненному въ 89 р. 1 к. серебр. и документы на принадлежность ему суммы, въ установленный срокъ.

Костромской Губерніи въ Кологривскій Уѣздный Судъ.

13118. Наслѣдники г-жи Княгини Анны Евгеньевой *Ухтомской*, для полученія оставшихся за удовлетвореніемъ долга Московскому Опекунскому Совѣту отъ продажи имѣнія ея денегъ серебр. 667 р. 22¾ к. за употребленіемъ изъ нихъ на припечатаніе въ газетахъ и на пересылку весовыхъ и страховыхъ, въ положенный ст. 761 и 764 т. X зак. гражд. срокъ.

Въ Рязанскій Уѣздный Судъ.

13119. Наслѣдники, кредиторы и должники, покойнаго бывшаго Рязанскаго Вице-Губернатора Статскаго Совѣтника Василья Ивановича *Бухало*, въ срокъ закономъ положенный.

Разрядъ IX. О сыскѣ людей, которые должны быть представлены къ суду, независимо отъ ихъ воли, по всѣмъ родамъ судопроизводства, въ томъ числѣ о сыскѣ людей бѣглыхъ.

13120. От Вятскаго Губернскаго Правленія объявляется, что Глазовскаго уѣзда

Красноглинской волости житель Малахѣевскаго рудника, принадлежащаго къ Песковскому заводу Леонтій Петровъ Шаклеинъ, 1840 г. Мая 16 числа ушедъ изъ дому своего въ лѣсъ и оттуда по сіе время не возвращался и гдѣ находится неизвѣстно; по чинимымъ въ Глазовскомъ уѣздѣ розыскамъ нигдѣ не найденъ; примѣтами оный: 2 арш. 3 верш. волоса на головѣ русо-сѣдые, глаза каріе, носъ и ротъ умѣренные, имѣлъ болѣе 60 лѣтъ, одѣтъ въ сѣромъ сукманномъ тяжелкѣ, сверху покрытаго холстомъ, въ бѣлой холщевой рубашкѣ и портахъ, подпоясанъ портяной опояской, въ ветхихъ лычныхъ лаптяхъ, въ поношенной поярковой шляпѣ; почему Губернское Правленіе о сыскѣ означеннаго Шаклеина и публикуетъ.

13121. Отъ Вятскаго Губернскаго Правленія объявляется, неокажется ли гдѣ неизвѣстно отлучившійся Малмыжскаго уѣзда Арборской волости деревни Арбора Татаринъ Сафиръ Галѣевъ Тимиргалѣевъ, который примѣтами: 2 арш. 4 верш. волоса и брови темнорусые, глаза сѣрые, носъ, ротъ и подбородокъ обыкновенные, лице чистое, одѣтъ въ бѣломъ сермяжномъ зипунѣ, въ бѣлой холщевой рубашкѣ, въ синихъ полосатыхъ портахъ, въ татарскихъ лаптяхъ и бѣлой шляпѣ, подпоясанъ бѣлымъ бумажнымъ кушакомъ, на рукахъ сафьянные рукавицы; если гдѣ оный Татаринъ Тимиргалѣевъ окажется и не будетъ до него никакой надобности, прислать его въ Малмыжскій Земскій Судъ.

Разрядъ X. О пойманныхъ бродягахъ и о такихъ бѣглыхъ людяхъ, которыхъ извѣстно званіе и прежнее жительство.

13122. Нижегородской Губерніи отъ Васильскаго Земскаго Суда объявляется, что въ тамошнемъ уѣздѣ взятъ бродяга Алексѣй Ивановъ, показывающійся принадлежащимъ Волскому купцу Сапожковскому, что однакожь по выправкѣ оказалось ложнымъ; почему и неокажется ли кому онъ принадлежащимъ, 2 арш. 4½ верш. волоса на головѣ и усахъ свѣтлорусые, глаза темно-сѣрые, лицемъ чистъ, 40 лѣтъ.

13123. Нижегородской Губерніи отъ Горбатовскаго Городническаго Правленія объявляется, что явившаяся въ Горбатовское Городническое Правленіе безъ письменнаго вида неизвѣстная женщина, по допросу въ ономъ Правленіи показалась дѣвкою Александрою, непомнящею родства и при ней малолѣтная 4-хъ лѣтняя дѣвочка по имяни Елена, которую называетъ дочерью; то и неокажутся ли оные кому принадлежащими; примѣтамижъ бродяга Александра, 2 арш. 4½ верш. волоса и брови русые, глаза голубые, носъ и ротъ посредственные, подбородокъ тупой, лице щадровитое, 29 лѣтъ, а дочь ея Елена, роста 1 арш. 3 верш. волоса и брови свѣтлорусые, гла-

за черно-каріе, носъ и ротъ посредственные, подбородокъ тупой, лице чистое, немного рябовата.

Нижегородской Губерніи отъ Горбатовскаго Земскаго Суда объявляется, что взятые въ Горбатовскомъ уѣздѣ за неимѣніе письменныхъ видовъ неизвѣстные люди, по допросу показалися:

13124. Алексѣй, бродягою непомнющимъ родства, шатающимся съ самаго малолѣтства, 2 арш. 4 верш. волоса на головѣ и бровяхъ русые, глаза сѣрые, носъ прямой, нѣсколько курносоватъ, ротъ обыкновенный, подбородокъ круглый, лице чистое, смугловатое, тѣло-сложенія здороваго, около 25 лѣтъ.

13125. Василій Ивановъ, бродягою непомнющимъ родства, шатающимся съ самаго малолѣтства, 2 арш. 4 верш. волоса на головѣ и бровяхъ темнорусые, глаза сѣрые, носъ и ротъ средніе, лице чистое, тѣло-сложенія здороваго, 48 лѣтъ, особые примѣты: борода небольшая темнорусая, на правой рукѣ 2-й палецъ отъ мизинца немного кривъ.

13126. Василій Васильевъ, бродягою непомнющимъ родства, шатающимся съ самаго малолѣтства, 2 арш. 4½ верш. волоса на головѣ и бровяхъ темнорусые, носъ средній, лице чистое, худощавое, глаза сѣрые, подбородокъ круглый, тѣло-сложенія здороваго, повидимому 30 лѣтъ; особые примѣты: на лѣвой рукѣ мизинный палецъ неразгибается а крюкомъ, а надъ правой бровью небольшой рубецъ.

—Вышепоказанные люди, неокажутся ли кому либо принадлежащими.

13127. Смоленской Губерніи отъ Сычевскаго Уѣзднаго Суда объявляется, неокажется ль кому принадлежащимъ, пойманный въ Московскомъ уѣздѣ безъ письменнаго вида бродяга Лаврентій, показавшій незнающимъ своего происхожденія, волоса на головѣ и бородѣ темнорусые, борода густая и окладистая, глаза каріе, носъ прямой, неболѣе 30 лѣтъ.

13128. Отъ Игуменскаго Земскаго Суда объявляется, что Минской Губерніи въ Игуменскомъ уѣздѣ задержанъ за неимѣніе письменнаго вида нѣмой человѣкъ, около 40 лѣтъ, 2 арш. 5 верш. волоса на головѣ и бровяхъ свѣтлорусые, на бородѣ сѣдоватые, лице чистое, носъ и ротъ умѣренные, глаза каріе, особые примѣты: надъ правомъ глазомъ по выше брови небольшая бородавка, и за неоткрытіемъ происхожденія и принадлежности его, преданъ сужденію Игуменскаго Уѣзднаго Суда 14 Марта за № 1789, отъ онаго Суда для отысканія родственниковъ или владѣльца его повсемѣстно и публикуется.

13129. Минской Губерніи Слуцкій Земскій Судъ объявляетъ, что въ Слуцкомъ уѣздѣ взятъ за безписьменство бродяга, назвавшій себя незаконно-рожден-

нымъ Семеномъ Спѣваковымъ, крестьяниномъ Кіевской Губерніи Васильковскаго уѣзда помѣщицы Графини Браницкой, съ мѣстечка Бѣлой Церкви, 2 арш. 2 верш. лица круглаго, рябаго, волоса на головѣ черные, носъ и ротъ умѣренные, глаза сѣрые, говоритъ нарѣчіемъ Украинскимъ, а что показаніе его по забранной справкѣ неподтвердилось; а потому и преданъ сужденію Слуцкаго Уѣзднаго Суда 26 прошлаго Марта, онъ же Спѣваковъ содержится подъ стражею въ Слуцкомъ городовомъ острогѣ.

Разрядъ XI. Объ утратѣ разныхъ документовъ, также объ уничтоженіи вѣрющихъ писемъ и проч.

13130. Казанской Губерніи отъ Спаскаго Уѣзднаго Суда, въ слѣдствіе поданнаго въ оный отъ Чиновницы 12-го класса Александры Евграфовой *Гришиной* прошеніе объявляется, что данная ею въ Іюнѣ мѣсяцѣ 1839 г. сестрѣ своей Чиновницѣ 9-го класса Аннѣ *Дьяконовой* довѣренность на управленіе ея Гришиной движимымъ и недвижимымъ имѣніемъ, состоящимъ Спаскаго уѣзда въ сельцѣ Даниловкѣ, доставшимся ей послѣ покойнаго родителя ея умершаго Подпоручика Евграфа Алексѣева *Сергѣева* и на прочія предметы, по случаю приведенія сестрою ея г-жею Дьяконовою вышеозначеннаго имѣнія въ разстройство, уничтожена и съ сего времяни вышепоимянованная довѣренность никакой силы и дѣйствія имѣть неможетъ.

Разрядъ XII. О лишеніи правъ торговаго состоянія, по необъявленію капитала. (Публикаціи нѣтъ.)

Разрядъ XIII. О вызовѣ по дѣламъ, касающимся до межеванія земель: генеральнаго, специальнаго и своекоштнаго. (Публикаціи нѣтъ.)

Разрядъ XIV. О вызовѣ для казенныхъ подрядовъ, поставокъ, откуповъ и снятія оброчныхъ статей.

13131. Артиллерійскій Департаментъ Военнаго Министерства, приглашаетъ желающихъ принять на себя перевозку оружія изъ Сестрорѣцкаго оружейнаго завода въ г. Ставрополь, вѣсомъ всего до 250 пудъ; явиться къ торгу 5-го и переторжкѣ 9-го числъ Іюня мѣсяца сего года, съ тѣмъ, чтобы желающіе участвовать въ торгахъ: а) благовременно подавали въ Департаментъ узаконенныя прошенія, съ надлежащими залогами и видами о ихъ званіи;

б) къ торгу и переторжкѣ, явились въ назначенные дни отъ 10 часовъ утра и не позже 12-ти; при чемъ они предваряются, что послѣ переторжки, никакой уступки принято не будетъ.

13132. Артиллерійскій Департаментъ Военнаго Министерства, приглашаетъ желающихъ принять на себя поставку въ Санктпетербургскій арсеналъ Англинскаго свинца до 10,580 пуд. и штыковаго олова до 319 пуд. явиться къ торгу 5-го и переторжкѣ 9-го числъ сего Іюня мѣсяца, съ тѣмъ, чтобы желающіе участвовать въ торгахъ: а) благовременно подавали въ Департаментъ узаконенныя прошенія, съ надлежащими залогами и видами о ихъ званіи; б) къ торгу и переторжкѣ, явились въ назначенные дни отъ 10 часовъ утра и не позже 12-ти; при чемъ они предваряются, что послѣ переторжки, никакой уступки принято не будетъ.

Разрядъ XV. О публичной и аукціонной продажѣ имѣній и объ отмѣнѣ продажъ сего рода. (Публикацій нѣтъ.)

Разрядъ XVI. О вызовахъ людей, дворянскаго и прочихъ сословій къ выборамъ или совѣщаніямъ. (Публикацій нѣтъ.)

Разрядъ XVII. Разнородныя публикаціи, неподходящія къ разрядамъ здѣсь означеннымъ. (Публикацій нѣтъ.)

Разрядъ XVIII. О совершенныхъ крѣпостныхъ актахъ, и о явкѣ сихъ актовъ, для ввода во владѣніе имѣніемъ.

Въ Владимірской Палатѣ Гражданскаго Суда:

13133. 1840 г. Марта 8. Отъ вдовы Муромской мѣщанской жены Пелагеи Григорьевой *Абрамовой*, явлено духовное завѣщаніе, писанное на листѣ въ 30 к. серебр., данное отъ вдовы Муромской же мѣщанской жены Марьи Андреевой *Абрамовой*, коимъ она благопріобрѣтенное свое недвижимое имѣніе, состоящее въ г. Муромѣ въ 78-мъ кварт. каменный домъ съ пристроемъ и землею, предоставила той Пелагеѣ снохѣ своей; пошлинъ согласно 133-й, 333-й, 336-й и 396-й ст. 5 т. уст. о пошл. и 4 пунк. 2764-й ст. X т. зак. гражд. взыскано съ объявленной цѣны 60 р., 2 р. 40 к. съ акта 3 р., за листъ на которомъ должно быть писано завѣщаніе 15 к. серебр.

13134. 1840 г. Апрѣля 20. Отъ Муромской прежде бывшей мѣщанки, а нынѣ 3-й гильдіи купчихи Марьи Михайловой *Калининой*, явлено духовное завѣщаніе, писанное на герб. листѣ въ 30 к. серебр., данное отъ Муромскаго же мѣщанина Николая Никифорова *Калинина*, коимъ онъ благопріобрѣтенное свое недвижимое имѣніе, состоящее въ г. Муромѣ въ 33-мъ кварт. дворовую и огородную землю, во 2-мъ кварт. половинное число земли, принадлежащей ему обще съ женою его Дарьею Алексѣевою и половинную часть изъ построеннаго на оной землѣ каменнаго и деревяннаго строеній, предоставилъ той Калининой снохѣ своей; пошлинъ согласно 133-й, 333-й, 336-й и 396-й ст. 5 т. уст. о пошл. и 4 пункт. 2764-й ст. X т. зак. гражд. взыскано съ показанной въ городской оцѣнкѣ цѣны 760 р. серебр., 30 р. 40 к. съ акта 3 р., за листъ на которомъ должно быть писано завѣщаніе, 2 р. 40 к. серебр.

Въ Калужской Палатѣ Гражданскаго Суда:

13135. 1840 г. Марта 15. Утвержденъ раздѣльный актъ, представленный изъ дворянъ отъ дѣвицъ Марьи, Любови и Варвары Львовыхъ *Енаевыхъ*, въ доставшемся имъ послѣ отца ихъ канцеляриста Льва Иванова *Енаева*, имѣніи, состоящимъ Калужской губерніи, Медынскаго уѣзда въ сельцѣ Пировки и Смоленской губерніи, въ Юхновскомъ уѣздѣ, цѣну означенному имѣнію они Енаевы по совѣсти объявили 5,000 р. асс. Раздѣльный актъ писанъ въ 10 р.; пошлинъ взято небыло потому, что имѣніе поступило не въ постороннюю, а въ ближайшую линію наслѣдства, а взыскано актовыхъ 3 р. серебр.

13136. 1840 г. Августа 27. Утвержденъ раздѣльный актъ, поданъ отъ Калужскихъ мѣщанъ Ивана и Петра Яковлевыхъ *Турищевыхъ*, на раздѣленный

3

ими оставшійся послѣ отца ихъ Калужскаго мѣщанина Якова Иванова *Турищева*, каменный двухъэтажный домъ, состоящій въ г. Калугѣ, который достался 1-му изъ нихъ Ивану Турищеву, цѣна дому объявлена 2,400 р. серебр.; пошлинъ взято небыло потому, что домъ поступилъ не въ постороннюю, а въ ближайшею линію наслѣдства, а только взыскано актовыхъ 3 р., за листъ на которомъ слѣдовало писать раздѣльный актъ по цѣнѣ объявленной по совѣсти цѣны 6 р. серебр.

Въ Костромской Палатѣ Гражданскаго Суда:

13137. 1841 г. Марта 17. Засвидѣтельствовано домовое духовное завѣщаніе, умершаго Священника Якова Макарова *Гарскаго*, коимъ онъ завѣщалъ имѣніе свое, состоящее Чухломскаго уѣзда въ селѣ Калининѣ и заключающееся въ деревянномъ домѣ, Святыхъ иконахъ, серебрѣ, платьѣ, хлѣбѣ и прочей разной движимости, разнымъ родственникамъ своимъ и въ богоугодныя заведенія. Завѣщаніе писано на простой бумагѣ, цѣна завѣщанному имѣнію по совѣсти объявлена 1,000 р. асс.; пошлинъ съ завѣщаннаго имѣнія по силѣ св. зак. т. 5 уст. о пошл. ст. 333-й и 338-й невзыскано, а взято за актъ 3 р. серебр.

13138. 1841 г. Апрѣля 18. Совершена данная, на купленную Костромскимъ купцомъ Козмою *Мясниковымъ*, въ Костромскомъ Губернскомъ Правленіи съ публичнаго торга каменную лавку, принадлежавшую умершему купцу Николаю *Стригалеву*, состоящую въ г. Костромѣ, за 2,115 р. серебр. Данная писана на герб. листѣ въ 6 р.; взыскано съ цѣны пошлинъ 84 р. 60 к. и за актъ 3 р. серебр.

13139. 1841 г. Апрѣля 18. Совершена данная, на утвержденную за Титулярнымъ Совѣтникомъ Павломъ Ивановымъ *Андреевымъ*, каменную лавку, принадлежащую Костромскому мѣщанину Василью *Мыльникову*, состоящую въ г. Костромѣ, за 457 р. 30½ к. серебр. Данная писана на герб. листѣ въ 1 р. 80 к. серебр.; взыскано пошлинъ съ цѣны 18 р. 29 к. и за актъ 3 р. серебр.

13140. 1841 г. Мая 1. Совершена данная, на утвержденный Костромскимъ Губернскимъ Правленіемъ за Плескимъ 2-й гильдіи купцомъ Васильемъ Васильевымъ *Частухинымъ*, деревянный домъ съ принадлежащимъ къ нему строеніемъ и землею, Плескаго мѣщанина Ивана *Огурешникова*, состоящій въ г. Плесѣ въ Нижней Набережной улицѣ, за 630 р. серебр. Данная писана на герб. листѣ въ 1 р. 80 к. серебр.; взыскано съ 630 р. пошлинъ 25 р. 20 к. и за актъ 3 р. серебр.

Въ Орловской Палатѣ Гражданскаго Суда:

13141. 1841 г. Марта 3. Совершена купчая, отъ Титулярнаго Совѣтника Якова Иванова *Высокопольскаго*, на проданное имъ Орловскому мѣщанину Ивану Николаеву *Иноземцову*, дворовое мѣсто, состоящее г. Орла въ 3-й Ч, се-

ребр. за 25 р. Купчая писана на герб. листѣ въ 30 к. серебр.; взято пошлинъ 1 р. и съ акта 3 р. серебр.

13142. 1841 г. Марта 3. Совершена купчая, отъ Титулярной Совѣтницы Акулины Ѳедоровой *Высокопольской*, на проданный ею Орловскому мѣщанину Григорью Николаеву *Иноземцову*, деревянный домъ съ мѣстомъ и строеніемъ, состоящій г. Орла въ 3-й Ч., серебр. за 50 р. Купчая писана на герб. листѣ въ 30 к. серебр.; взято пошлинъ 2 р. и съ акта 3 р. серебр.

13143. 1841 г. Марта 4. Совершена купчая, отъ Орловскихъ мѣщанъ: вдовы Надежды Ивановой *Набоковой*, Семена, Ивана, Ефима, Николая, Евгенія и Александры Савельевыхъ *Зикѣевыхъ*, а по мужьямъ Евгенія Зикѣевой, а Александра, Фоминой, на проданную ими Орловскому 3-й гильдіи купцу Николаю Осипову *Подшивалову*, каменную лавку съ палаткою и мѣстомъ, состоящую г. Орла въ 1-й Ч. въ гостиномъ красномъ ряду въ передней линіи подъ № 7-мъ, серебр. за 2,290 р. Купчая писана на герб. листѣ въ 6 р. серебр.; взято пошлинъ 91 р. 60 к. и съ акта 3 р. серебр.

13144. 1841 г. Марта 5. Совершена купчая, отъ Орловскаго мѣщанина Афанасья Иванова *Панфилова*, на проданный имъ Орловской градской церкви вдовѣ Діаконицѣ Марьѣ Ивановой *Фалѣевой*, деревянный домъ съ мѣстомъ и строеніемъ, состоящій г. Орла въ 1-й Ч., серебр. за 372 р. Купчая писана на герб. листѣ въ 1 р. 80 к. серебр.; взято пошлинъ 14 р. 88 к. и съ акта 3 р. серебр.

13145. 1841 г. Марта 5. Совершена купчая, отъ Орловской мѣщанки Татьяны Кондратьевой *Андросовой*, на проданное ею женѣ причетника Орловской Градской Ильинской церкви Меланьѣ Ѳедоровой *Говоровой*, дворовое мѣсто, состоящее г. Орла во 2-й Ч., серебр. за 29 р. Купчая писана на герб. листѣ въ 30 к. серебр.; взято пошлинъ 1 р. 16 к. и съ акта 3 р. серебр.

13146. 1841 г. Марта 5. Совершена купчая, отъ Коллежскаго Ассессора Степана Яковлева *Спановскаго*, на проданный имъ Курской губерніи, Путивльскому мѣщанину Терентью Степанову и женѣ его Татьянѣ Михайловой *Козловымъ*, деревянный домъ съ мѣстомъ и строеніемъ, состоящій Черниговской губерніи, въ г. Глуховѣ на Новомосковской дорогѣ, серебр. за 1,428 р. Купчая писана на герб. листѣ въ 3 р. серебр.; взято пошлинъ 57 р. 12 к. и съ акта 3 р. серебр.

13147. 1841 г. Марта 5. Совершена купчая, отъ Орловскихъ мѣщанъ Андреяна и Ивана Петровыхъ *Гуторовыхъ* и однодворческой жены Ирины Петровой *Ляховой*, на проданное ими канцеляристшѣ Агафьѣ Сергѣевой *Монастыревой*, дворовое мѣсто съ строеніемъ, состоящее г. Орла во 2-й Ч., серебр. за 100 р. Купчая писана на герб. листѣ въ 30 к. серебр.; взято пошлинъ 4 р. и съ акта 3 р. серебр.

3*

13148. 1841 г. Марта 10. Совершена купчая, отъ Коллежскаго Регистратора Ивана Тимоѳеева *Юдина*, на проданную имъ однодворцамъ Ливенскаго уѣзда деревни Курганки Архипу и Николаю Ефимовымъ *Шашиновымъ*, землю, состоящую Орловской губерніи, Ливенскаго уѣзда близъ дачъ села Борокъ изъ пустоши называемой Плашка 42 десят., серебр. за 1,000 р. Купчая писана на герб. листѣ въ 3 р. серебр.; взято пошлинъ 40 р. и съ акта 3 р. серебр.

13149. 1841 г. Марта 10. Совершена купчая, отъ Подпоручицы Марьи Николаевой *Кашерениновой*, на проданную ею однодворцу Орловскаго уѣзда деревни Павьковой Никифору Иванову *Овсянникову*, землю, состоящую Орловской губерніи и уѣзда въ деревнѣ Павьковой на рѣкѣ Неполоди, всего 2½ десят., серебр. за 143 р. Купчая писана на герб. листѣ въ 30 к. серебр.; взято пошлинъ 5 р. 72 к. и съ акта 3 р. серебр.

13150. 1841 г. Марта 11. Выдана данная, Гвардіи Поручику Капитону Ильину *Шекшину*, на оставленное за нимъ въ Орловскомъ Губернскомъ Правленіи съ аукціоннаго торга движимое и недвижимое имѣніе и крестьянъ 20 мужеск. п. душъ съ землею, принадлежавшее прежде сего Губернскому Секретарю Калистрату Андрееву *Юшкову*, состоящее Орловской губерніи, Кромскаго уѣзда въ селахъ Мелиховѣ и Апальковѣ. Данная писана на герб. листѣ въ 9 р. серебр.; взято пошлинъ 152 р. и съ акта 3 р. серебр.

13151. 1841 г. Марта 11. Совершена купчая, отъ Подпоручика Ивана Петрова *Карякина*, на проданное имъ Подполковнику Николаю Иванову *Дуброзольскому*, недвижимое имѣніе и крестьянъ 17 мужеск. п. душъ, состоящее Орловской губерніи, Карачевскаго уѣзда въ деревнѣ Синицыной, серебр. за 2,040 р. Купчая писана на герб. листѣ въ 6 р. серебр.; взято пошлинъ 81 р. 60 к. и съ акта 3 р. серебр.

13152. 1841 г. Марта 12. Совершена купчая, отъ Орловскаго мѣщанина Семена Сергѣева *Орлова*, на проданный имъ Орловской Градской Крестовоздвиженскомъ церкви дьячку Матвѣю Васильеву *Свиридову*, деревянный домъ съ мѣстомъ и строеніемъ, состоящій г. Орла во 2-й Ч., серебр. за 170 р. Купчая писана на герб. листѣ въ 90 к. серебр.; взято пошлинъ 6 р. 80 к. и съ акта 3 р. серебр.

13153. 1841 г. Марта 13. Записанъ раздѣльный актъ, учиненный Поручикомъ Васильемъ, канцеляристомъ Семеномъ, неслужащимъ дворяниномъ Николаемъ, дѣвицами Любовьею, Федосьею Михайловыми, Губернскою Секретаршею Анною Сергѣевою *Селиховыми* и чиновницею 10-го класса Марьею Михайловою *Сусловою*, урожденною Селиховою, на раздѣленное недвижимое имѣніе и крестьянъ 20 мужеск. п. душъ, состоящее Орловской губерніи, Болховскаго уѣзда въ сельцѣ Селиховѣ и деревни Арнаутовой, коему имѣнію объявлена цѣна серебр. 3,000 р. Раздѣльный актъ писанъ на герб. листѣ въ 6 р. серебр.; взято съ акта 3 р. серебр.

13154. 1841 г. Марта 13. Совершена купчая, отъ однодворца Карачевскаго уѣзда села Горокъ Матвѣя Терентьева *Картамышева*, на проданную имъ однодворцамъ того жъ села Козмѣ, Понкрату и Власу Ивановымъ *Золотухинымъ*, землю, всего 6 десят., состоящую Орловской губерніи и уѣзда въ дачахъ деревни Кривцовой, серебр. за 73 р. Купчая писана на герб. листѣ въ 30 к. серебр.; взято пошлинъ 2 р. 92 к. и съ акта 3 р. серебр.

13155. 1841 г. Марта 14. Совершена купчая, отъ Поручика Александра Осипова *Мацнева*, на проданный имъ Маіоршѣ Александрѣ Николаевой *Ивановой*, деревянный домъ съ мѣстомъ и строеніемъ, состоящій г. Орла въ 3-й Ч., серебр. за 500 р. Купчая писана на герб. листѣ въ 1 р. 80 к. серебр.; взято пошлинъ 20 р. и съ акта 3 р. серебр.

13156. 1841 г. Марта 14. Совершена купчая, отъ однодворки Орловской Черкаской слободы Анны Даниловской *Лутовой*, на проданный ею Коллежской Регистраторшѣ Матренѣ Максимовой *Алексѣевой*, деревянный домъ съ мѣстомъ и строеніемъ, состоящій г. Орла въ 1-й Ч., серебр. за 60 р. Купчая писана на герб. листѣ въ 30 к. серебр.; взято пошлинъ 2 р. 40 к. и съ акта 3 р. серебр.

13157. 1841 г. Марта 17. Совершена купчая, отъ Поручика Іосифа Алексѣева *Протопопова*, на проданную имъ однодворцу Болховскаго уѣзда деревни Скрыповой Понкрату Ефимову *Азаренкову*, землю, всего 15 десят. и 2064 саж., состоящую Орловской губерніи, Болховскаго уѣзда въ деревнѣ Сухочевой, серебр. за 428 р. 60 к. Купчая писана на герб. листѣ въ 1 р. 80 к. серебр.; взято пошлинъ 17 р. 16 к. и съ акта 3 р. серебр.

13158. 1841 г. Марта 17. Совершена купчая, отъ Коллежской Ассессорши Марьи Ѳедоровой *Максаковой*, на проданную ею однодворцу Малоархангельскаго уѣзда деревни Сомовой Нестеру Пантелѣеву *Лакомову*, землю 4½ десят., состоящую Орловской губерніи, Малоархангельскаго уѣзда при селѣ Красномъ, серебр. за 50 р. Купчая писана на герб. листѣ въ 30 к. серебр.; взято пошлинъ 2 р. и съ акта 3 р. серебр.

13159. 1841 г. Марта 17. Совершена купчая, отъ чиновника 9-го класса Василья Иванова *Попова*, на проданную имъ Подпоручику Петру Васильеву *Сибилеву*, землю 30 десят., состоящую Орловской губерніи, Карачевскаго уѣзда въ сельцѣ Азаровѣ селахъ Хотимцѣ, Алисовѣ деревнѣ Журѣ и пустоши Строевой, серебр. за 814 р. Купчая писана на герб. листѣ въ 1 р. 80 к. серебр.; взято пошлинъ 32 р. 56 к. и съ акта 3 р. серебр.

13160. 1841 г. Марта 17. Совершена купчая, отъ Поручика Іосифа Алексѣева *Протопопова*, на проданную имъ однодворцу Болховскаго уѣзда деревни Сухочевой Никитѣ Григорьеву *Сухочеву*, землю, всего 15 десят. 2064 саж., состоящую Орловской губерніи, Болховскаго уѣзда въ деревнѣ Сухочевой, серебр. за 428 р. 60 к. Купчая писана на герб. листѣ въ 1 р. 80 к. серебр.; взято пошлинъ 17 р. 16 к. и съ акта 3 р. серебр.

13161. 1841 г. Марта 19. Совершена купчая, изъ дворянъ отъ Титулярнаго Совѣтника Павла Никифорова *Гриневича*, на проданное имъ женѣ своей изъ дворянъ Титулярной Совѣтницѣ Екатеринѣ Іюдиной *Гриневичевой*, движимое и недвижимое имѣніе, крестьянъ 6 ревизскихъ мужеск. п. душъ, состоящее Черниговской губерніи, Глуховскаго уѣзда въ сельцѣ Озеркахъ, серебр. за 1,000 р. Купчая писана на герб. листѣ въ 3 р. серебр.; взято пошлинъ 40 р. и съ акта 3 р. серебр.

13162. 1841 г. Марта 20. Совершена купчая, отъ Поручика Василья Николаева *Мухортова*, на проданное имъ изъ дворянъ Титулярной Совѣтницѣ Натальѣ Васильевой *Чернышевой*, движимое и недвижимое имѣніе и крестьянъ 125 мужеск. п. душъ, состоящее Орловской губерніи, Малоархангельскаго уѣзда въ селѣ Никольскомъ, что на Вышнемъ Куначѣ, серебр. за 21,429 р. Купчая писана на герб. листѣ въ 60 р. серебр.; взято пошлинъ 857 р. 16 к. и съ акта 3 р. серебр.

13163. 1841 г. Марта 20. Совершена дарственная запись, изъ дворянъ отъ Титулярной Совѣтницы Натальи Васильевой *Чернышевой*, на подаренное ею наслѣдникамъ своимъ внукамъ сыновьямъ Гвардіи Штабсъ-Ротмистра Николая Васильева *Мухортова*, студенту Университета Захару и малолѣтному Павлу движимое и недвижимое имѣніе и крестьянъ 50 мужеск. п. душъ, состоящее Орловской губерніи, Малоархангельскаго уѣзда въ селѣ Никольскомъ что на Вышнемъ Куначѣ, коему имѣнію объявлена цѣна серебр. 50,000 р. Дарственная запись писана на герб. листѣ въ 30 р. серебр.; взято съ акта 3 р. серебр.

13164. 1841 г. Марта 20. Совершена купчая, отъ Маіора Василья Александрова *Тинькова*, на проданную имъ однодворцу Орловскаго уѣзда деревни Паньковой что на Кнубрѣ Ѳедору Дмитріеву *Ашихлину*, землю, всего 20 десят., состоящую Орловской губерніи и уѣзда въ селѣ Путинцѣ, серебр. за 667 р. Купчая писана на герб. листѣ въ 1 р. 80 к. серебр.; взято пошлинъ 26 р. 68 к. и съ акта 3 р. серебр.

13165. 1841 г. Марта 21. Совершена купчая, отъ Орловскихъ мѣщанъ Семена, Степана и дѣвицъ Вѣры и Евдокѣи Дмитріевыхъ *Семенниковыхъ*, на проданный ими сестрѣ своей родной Орловской мѣщанкѣ Татьянѣ Дмитріевой *Каменевой*, домъ съ мѣстомъ и строеніемъ, состоящій г. Орла въ 1-й Ч., серебр. за 285 р. 71$\frac{3}{7}$ к. Купчая писана на герб. листѣ въ 90 к. серебр.; взято пошлинъ 11 р. 44 к. и съ акта 3 р. серебр.

13166. 1841 г. Марта 24. Совершена купчая, отъ Орловскаго мѣщанина Василья Яковлева *Голикова*, на проданный имъ Орловскому жъ мѣщанину Петру Сергѣеву *Шушпанову*, деревянный домъ съ мѣстомъ и строеніемъ состоящій г. Орла во 2-й Ч., серебр. за 286 р. Купчая писана на герб. листѣ въ 90 к. серебр.; взято пошлинъ 11 р. 44 к. и съ акта 3 р. серебр.

13167. 1841 г. Марта 24. Совершена купчая, отъ Надворной Совѣтницы Варвары Ивановой *Хитрово,* на проданное ею Генералъ-Маіоршѣ Аннѣ Ѳедоровой *Павлищевой,* движимое и недвижимое имѣніе, дворовыхъ людей и крестьянъ 79 ревизскихъ мужеск. п. душъ, состоящее Орловской губерніи, Мценскаго уѣзда въ деревнѣ Крыцыной, Гомосоново тожъ, серебр. за 11,714 р. Купчая писана на герб. листѣ въ 24 р. серебр.; взято пошлинъ 468 р. 56 к. и съ акта 3 р. серебр.

13168. 1841 г. Марта 26. Совершена купчая, изъ дворянъ отъ Губернской Секретарши Пелагеи Никифоровой *Батуриной* и Коллежской Секретарши Натальи Никифоровой *Лавровской,* на проданную ими Дмитровскимъ 3-й гильдіи купцамъ Ивану Иванову *Тутову* и Тимоѳею Ѳедорову *Маревскому,* водяную мукомольную мельницу о 2-хъ поставахъ, состоящую Курской губерніи, Дмитровскаго на Свапѣ уѣзда въ деревнѣ Гладкой на рѣчкѣ Осмонкѣ со всѣми къ нимъ принадлежностями озеромъ и рыбною ловлею и съ находящеюся подъ сею мельницею землею, неменье 2 десят. указной мѣры, серебр. за 640 р. Купчая писана на герб. листѣ въ 1 р. 80 к. серебр.; взято пошлинъ 25 р. 60 к. и съ акта 3 р. серебр.

Въ Пензенской Палатѣ Гражданскаго Суда:

13169. 1841 г. Марта 22. Совершена купчая, отъ писца 2-го разряда Николая Ѳедорова *Протопопова,* на проданную имъ отпущенному на волю изъ дворянъ отъ Коллежскаго Секретаря Василья Иванова Протопопова, Александру *Петрову,* землю, состоящую Пензенской губерніи, Чембарскаго уѣзда при сельцѣ Машлѣевкѣ 36 десят. съ саж., со всѣми угодьями, серебр. за 857 р. 14$\frac{2}{7}$ к. Купчая писана на герб. листѣ въ 1 р. 80 к. серебр.; пошлинъ съ 857 р. 25 к. взято 34 р. 29 к. и актовыхъ 3 р. серебр., того жъ числа.

13170. 1841 г. Марта 25. Совершена купчая, отъ Полковника Петра Иванова *Якимова,* на проданную имъ Маіору Якову Васильеву *Сабурову,* землю, состоящую Пензенской губерніи, Городищскаго уѣзда въ сельцѣ Новоникольскомъ, заключающуюся въ лѣсной дачѣ 1000 десят. со всѣми угодьями, серебр. за 4,285 р. 71$\frac{3}{7}$ к. Купчая писана на герб. листѣ въ 18 р. серебр.; пошлинъ съ 9,000 р. взято 360 р. и актовыхъ 3 р. серебр., того жъ числа.

13171. 1841 г. Марта 26. Совершена купчая, отъ Прапорщика Николая Иванова *Теплова,* на проданную имъ Надворной Совѣтницѣ Александрѣ Евграфовой *Невѣшкинской,* землю, состоящую Пензенской губерніи, Мокшанскаго уѣзда при селѣ Пазарьевкѣ 25 десят. со всѣми угодьями, серебр. за 568 р. 50 к. Купчая писана на герб. листѣ въ 1 р. 80 к. серебр.; пошлинъ взято 22 р. 74 к. и актовыхъ 3 р. серебр., того жъ числа.

13172. 1841 г. Марта 26. Совершена купчая, отъ Коллежской Ассессорши Марьи Степановой *Ильиной,* на проданную ею Надворному Совѣтнику Николаю Иванову *Трубникову,* землю, состоящую Пензенской губерніи и уѣзда

деревнѣ Поляковкѣ, Ардынъ тожъ 215 десят. съ саж. со всѣми угодьями, серебр. за 4,268 р. Купчая писана на герб. листѣ въ 9 р. серебр.; пошлинъ взято 170 р. 72 к. и актовыхъ 3 р. серебр., того жъ числа.

Въ Таврической Палатѣ Гражданскаго Суда:

13173. 1841 г. Апрѣля 11. Совершена купчая, отъ жителя Перекопскаго уѣзда деревни Берекетъ Татарина духовнаго званія Али-Челеби-Менгли *Асонъ-Оглы*, данная имъ Коллежскому Регистратору Ивану Григорьеву *Горковенкѣ*, на проданную первымъ послѣднему 300 десят. землю, Перекопскаго уѣзда при деревняхъ существующей Берекетъ и разоренной Тульку состоящую, за 100 р. серебр. Купчая писана на герб. листѣ въ 1 р. 80 к. серебр.; пошлинъ по числу десят. съ 900 р. серебр., взято 36 р. и за актъ 3 р. серебр.

13174. 1841 г. Апрѣля 11. Совершена купчая, отъ казенныхъ поселянъ Перекопскаго уѣзда Тоганашминской волости деревни Берекетъ Умера и Асона *Чоровъ*, данная ими Коллежскому Регистратору Ивану Григорьеву *Горковенкѣ*, на проданныя первыми послѣднему земли 2142 десят., Перекопскаго уѣзда при деревняхъ существующихъ: Ильгири, Аджи, Акматъ, Тотанай, Берекетъ и Солакчи и раззоренной Тулькѣ состоящія, за 914 р. 29 к. серебр. Купчая писана на герб. листѣ въ 15 р. серебр.; пошлинъ по числу десят. съ 6,426 р. серебр., взято 257 р. 4 к. и за актъ 3 р. серебр.

13175. 1841 г. Апрѣля 11. Совершена закладная, на заложенную фельдфебельшею Варварою Яковлевою *Никитиною*, Флигель-Адъютанту, Полковнику и кавалеру Князю Александру Карловичу *Ливену*, землю съ выстроеннымъ на оной домомъ въ 1-й Ч. г. Симферополя состоящую, за занятые первою у послѣдняго 700 р. серебр. безъ процентовъ, срокомъ на 4 г. Закладная писана на герб. листѣ въ 1 р. 80 к. серебр., за актъ взято 3 р. серебр.

13176. 1841 г. Апрѣля 14. Совершена купчая, отъ Англинско-подданнаго Грека Спиридона Петрова *Аргиропула*, данная имъ женѣ Феодосійскаго 3-й гильдіи купца Дорофея *Лаго*, Евгеніи Ставровой, на проданный первымъ послѣдней каменный полуграэтажный домъ со службами г. Феодосіи надъ набережною дорогою состоящій, за 1,000 р. серебр. Купчая писана на герб. листѣ въ 3 р. серебр.; пошлинъ взято 40 р. и за актъ 3 р. серебр.

Въ Тамбовской Палатѣ Гражданскаго Суда:

13177. 1840 г. Сентября 18. Выдана данная, Гвардіи Прапорщику Николаю Иванову *Воейкову*, на проданные ему Тамбовскимъ Губернскимъ Правленіемъ съ аукціоннаго торга земляныя пустоши, состоящія въ Елатомскомъ уѣздѣ называемыя: 1-я треть сельца Ардабаева, 2-я треть сельца Ардабьева, Михайловское тожъ, 3-я Харламовская, 4-я Матюнина 5-я Прокудинская, 6-я Демидова, Дѣвочкино и Удойки тожъ, 7-я Рябова и 8-я Подгорнскія

сѣнные покосы, принадлежавшіе Титулярному Совѣтнику Петру Дмитріеву *Ушакову*, за 6,571 р. серебр. Данная писана на герб. листѣ въ 15 р. серебр.; пошлинъ взыскано съ суммы 262 р. 84 к. съ акта 2 р. 86 к. серебр.

13178. 1840 г. Ноября 23. Выдана данная, Моршанскому 3-й гильдіи купцу Лукьяну Иванову *Мичурину*, на проданный ему Тамбовскимъ Губернскимъ Правленіемъ съ аукціоннаго торга домъ, Моршанскаго мѣщанина Ивана *Житкова*, съ строеніемъ и усадебнымъ мѣстомъ, состоящій г. Моршанска 2-й Ч. въ 3-мъ кварт., за 2,017 р. серебр. Данная писана на герб. листѣ въ 6 р. серебр.; пошлинъ взыскано съ суммы 80 р. 68 к. съ акта 2 р. 86 к. серебр.

13179. 1841 г. Января 9. Совершена рядная запись, на отдачу Поручикомъ и кавалеромъ Княземъ Иваномъ Александровымъ и супругою его Княгинею Марьею Ивановою *Енгалычевыми*, дочери своей Княгинѣ Александрѣ, вышедшей въ замужство за Штабсъ-Ротмистра Князя Дмитрія Ѳедорова *Звенигородскаго*, движимаго и недвижимаго имѣнія, состоящаго Темниковской округи въ селѣ Кузмодемьянскомъ, Токмаково тожъ крестьянъ 3 души съ пашенною землею, находящеюся близъ деревни Новотокмаковой 10 десят., цѣна же всему оному имѣнію объявлена серебр. 30,000 р. Запись писана на герб. листѣ въ 60 р. серебр., съ акта взыскано 2 р. 86 к. серебр., того жъ числа.

13180. 1841 г. Января 10. Совершена купчая, на продажу Подпоручикомъ Васильемъ Дмитріевымъ *Головинымъ*, Поручику Дмитрію Петрову *Хардину*, земли, состоящей Тамбовской округи въ селѣ Дальней Ляповицѣ, Струковщина тожъ 20 десят. съ принадлежащими къ ней угодьями, серебр. за 171 р. 42$\frac{6}{7}$ к. Купчая писана на герб. листѣ въ 90 к. серебр.; пошлинъ съ 171 р. 42$\frac{6}{7}$ к. взыскано 6 р. 86 к. съ акта 2 р. 86 к. серебр., того жъ числа.

13181. 1841 г. Января 10. Совершена купчая, на продажу изъ дворянъ Губернскою Секретаршею Татьяною Егоровою *Смирновою*, Поручику Дмитрію Петрову *Хардину*, земли, состоящей Тамбовской округи въ деревнѣ Струковщинѣ 12 десят. съ саж. съ принадлежащими къ ней угодьями, серебр. за 771 р. 42$\frac{6}{7}$ к. Купчая писана на герб. листѣ въ 3 р. серебр.; пошлинъ съ 771 р. 42$\frac{6}{7}$ к. взыскано 30 р. 86 к. съ акта 2 р. 86 серебр., того жъ числа.

13182. 1841 г. Января 15. Совершена купчая, на продажу Моршанскимъ мѣщаниномъ Михайлою Дмитріевымъ *Толмачевымъ*, Моршанскому жъ купцу Николаю Назарову *Прошникову*, каменной лавки, состоящей въ г. Моршанскѣ на Вознесенской хлѣбной площади въ красныхъ рядахъ въ 1-мъ корпусѣ подъ № 7-мъ съ погребомъ и усадебною подъ оною землею, серебр. за 1,000 р. Купчая писана на герб. листѣ въ 10 р. серебр.; пош-

линъ съ 1,000 р. взыскано 40 р. съ акта 2 р. 86 к. серебр., того жъ числа.

13183. 1841 г. Января 16. Совершена купчая, на продажу унтеръ-офицершею Дарьею Алексѣевою *Кузминою*, Тамбовской округи села Паганки Государственному крестьянину Трофиму Алексѣеву *Луковкину*, земли, состоящей Тамбовской округи при деревнѣ Усть-Ольшанкѣ 135$\frac{1}{2}$ десят., съ принадлежащими къ оной угодьями, серебр. за 1,554 р. 28$\frac{4}{7}$ к. Купчая писана на герб. листѣ въ 4 р. 20 к. серебр.; пошлинъ съ 1,554 р. 28$\frac{4}{7}$ к. взыскано 62 р. 18 к. съ акта 2 р. 83 к. серебр., того жъ числа.

13184. 1841 г. Января 16. Совершена купчая, на продажу Жандармской команды рядовымъ Михайлою Тимоѳеевымъ *Туркинымъ*, Тамбовской округи села Поганки Государственному крестьянину Трофиму Алексѣеву *Лукозкину*, земли, состоящей Тамбовской округи при деревнѣ Усть-Ольшанкѣ 37$\frac{1}{2}$ десят. съ принадлежащими къ оной землѣ угодьями, серебр. за 431 р. 28$\frac{4}{7}$ к. Купчая писана на герб. листѣ въ 1 р. 80 к. серебр.; пошлинъ съ 431 р. 28$\frac{4}{7}$ к. взыскано 17 р. 38 к. съ акта 2 р. 86 к. серебр., того жъ числа.

13185. 1841 г. Января 17. Совершена купчая, на продажу Моршанской пригородной слободы Ѳедоровской церкви Священническою женою Екатериною Алексѣевою *Солертинскою*, Моршанской 3 й гильдіи купеческой женѣ Пелагеѣ Степановой *Сорокиной*, деревяннаго дома, состоящаго г. Моршанска 1-й Ч. въ 8-мъ кварт. подъ № 12-мъ съ строеніемъ и усадебнымъ мѣстомъ, серебр. за 771 р. 42$\frac{6}{7}$ к. Купчая писана на герб. листѣ въ 1 р. 80 к. серебр.; пошлинъ съ 771 р. 42$\frac{6}{7}$ к. взыскано 30 р. 86 к. съ акта 2 р. 86 к. серебр., того жъ числа.

13186. 1841 г. Января 20. Совершена купчая, на продажу изъ дворянъ Губернскимъ Секретаремъ Павломъ Сергѣевымъ *Ремезовымъ*, Капитану Петру Тимоѳееву *Пятковскому*, имѣнія, состоящаго Саратовской губерніи, Балашевскаго уѣзда въ селѣ Архангельскомъ, серебр. за 7,142 р. 85$\frac{5}{7}$ к. Купчая писана на герб. листѣ въ 15 р. серебр.; пошлинъ съ 7,142 р. 85$\frac{5}{7}$ к. взыскано 285 р. 72 к. съ акта 2 р. 86 к. серебр., того жъ числа.

13187. 1841 г. Января 20. Совершена купчая, на продажу съ разрѣшенія Тамбовской Духовной Консисторіи бывшаго города Демшинска Священникомъ Алексѣемъ Козминымъ и опекуномъ Липецкой округи села Малаго Самовца, Алексѣевка тожъ Діакономъ Ефимомъ Ивановымъ *Песковымъ*, г. Липецка Вознесенской церкви Священнику Дмитрію Семенову *Орлову*, деревяннаго дома съ флигелемъ, состоящаго г. Липецка въ 59-мъ кварт. подъ № 15 мъ съ принадлежащимъ къ нему надворнымъ строеніемъ и усадебнымъ мѣстомъ, серебр. за 857 р. 14$\frac{2}{7}$ к. Купчая писана на герб. листѣ въ 3 р. серебр.; пошлинъ съ 857 р. 14$\frac{2}{7}$ к. взыскано 34 р. 29 к. съ акта 2 р. 86 к. серебр., того жъ числа.

13188. 1841 г. Января 22. Совершена купчая, на продажу Титулярнымъ Совѣтникомъ Петромъ Михайловымъ *Толмачевымъ*, Титулярному Совѣтнику Михайлѣ *Михайлову*, земли, состоящей Тамбовской округи въ деревнѣ Дальней Липовицѣ, Струковщина тожъ $3\frac{1}{2}$ четверти, съ принадлежащими къ оной угодьями, серебр. за 314 р. $28\frac{4}{7}$ к. Купчая писана на герб. листѣ въ 1 р. 80 к. серебр.; пошлинъ съ 314 р. $28\frac{4}{7}$ к. взыскано 12 р. 58 к. съ акта 2 р. 86 к. серебр., того жъ числа.

13189. 1841 г. Января 22. Совершена купчая, на продажу Титулярнымъ Совѣтникомъ Петромъ Михайловымъ *Толмачевымъ*, Титулярному Совѣтнику Павлу Васильеву *Струкову*, земли, состоящей Тамбовской округи въ деревнѣ Дальней Липовицѣ, Струковщина тожъ 3 четверти съ принадлежащими къ оной угодьями, серебр. за 428 р. $57\frac{1}{7}$ к. Купчая писана на герб. листѣ въ 1 р. 80 к. серебр.; пошлинъ съ 428 р. $57\frac{1}{7}$ к. взыскано 17 р. 15 к. съ акта 2 р. 86 к. серебр., того жъ числа.

13190. 1841 г. Января 23. Совершена купчая, на продажу Моршанскимъ мѣщаниномъ Еркиломъ Гавриловымъ *Петраковымъ*, Моршанскому купцу Кондратью Михайлову сыну *Михайлову*, деревяннаго дома, состоящаго въ г. Моршанскѣ 1-й Ч. во 2-мъ кварт. подъ № 266-мъ съ надворнымъ строеніемъ и усадебнымъ мѣстомъ, серебр. за 715 р. Купчая писана на герб. листѣ въ 1 р. 80 к. серебр.; пошлинъ съ 715 р. взыскано 28 р. 60 к. съ акта 2 р. 86 к. серебр., того жъ числа.

12691. 1841 г. Января 23. Совершена купчая, на продажу Тамбовской округи села Нижняго Спаскаго умершаго дьячка Андрея Нестерова дочерью дѣвицею Татьяною Андреевою, чиновницѣ 8-го класса Матренѣ Павловой *Васильевой*, деревяннаго дома, состоящаго въ г. Тамбовѣ 3-й Ч. прежде во 2-мъ кварт. подъ № 138-мъ, а нынѣ въ 78-мъ кварт. подъ № 21-мъ со всѣмъ находящимся при немъ надворнымъ строеніемъ и усадебнымъ мѣстомъ, серебр. за 57 р. 14 к. Купчая писана на герб. листѣ въ 30 к. серебр.; пошлинъ съ 57 р. 14 к. взыскано 2 р. 29 к. съ акта 2 р. 86 к. серебр., того жъ числа.

12192. 1841 г. Января 27. Совершена купчая, на продажу Козловскимъ купеческимъ сыномъ Михайлою Степановымъ *Хитровымъ*, Козловскому купцу Мануилу Васильеву *Мальцыну*, земли, состоящей Тамбовской губерніи, Козловской округи въ сельцѣ Ивановскомъ 176 десят. 300 саж. съ принадлежащими къ оной угодьями, серебр. за 4,500 р. Купчая писана на герб. листѣ въ 9 р. серебр.; пошлинъ съ 4,500 р. взыскано 180 р. съ акта 2 р. 86 к. серебр., того жъ числа.

13193. 1841 г. Января 29. Совершена купчая, на продажу Штабсъ-Капитаншею Надеждою Егоровою *Бартеневою*, Козловскому купеческому сыну Михайлѣ Степанову *Хитрову*, земли, состоящей Тамбовской губерніи, Козлов-

ской округи въ селѣ Бартеневкѣ 384 десят. съ принадлежащими къ оной землѣ угодьями, серебр. за 1,428 р. 57¼ к. Купчая писана на герб. листѣ въ 27 р. серебр.; пошлинъ съ 11,428 р. 57¼ к. взыскано 457 р. 15 к. съ акта 2 р. 86 к. серебр., того жъ числа.

13194. 1831 г. Января 29. Совершена купчая, на продажу Титулярною Совѣтницею Екатериною Петровою *Сафроновою*, Штабсъ - Капитаншѣ Надеждѣ Егоровой *Бартеневой*, крестьянъ 50 душъ съ землею и со всѣми угодьями, состоящихъ Тамбовской губерніи и уѣзда, въ селѣ Липовицѣ, за 14,285 р. 71³⁄₇ к. Купчая писана на герб. листѣ въ 30 р. серебр.; пошлинъ съ 14,285 р. 71³⁄₇ к. взыскано 571 р. 43 к. съ акта 2 р. 86 к. серебр., того жъ числа.

13195. 1841 г. Января 29. Совершена купчая, на продажу Маіоршею Любовьею Егоровою *Романовичевою*, Козловскому купеческому сыну Михайлѣ Степанову *Хитрову*, земли, состоящей Тамбовской губерніи, Козловской округи близъ сельца Бартеневки 24 десят. съ принадлежащими къ оной землѣ угодьями, серебр. за 571 р. 43 к. Купчая писана на герб. листѣ въ 1 р. 80 к. серебр.; пошлинъ съ 571 р. 43 к. взыскано 22 р. 86 к. съ акта 2 р. 86 к. серебр., того жъ числа.

13196. 1841 г. Января 29. Совершена купчая, на продажу Штабсъ - Капитаномъ Николаемъ Алексѣевымъ *Бартеневымъ*, Козловскому купеческому сыну Михайлѣ Степанову *Хитрову*, земли, состоящей Тамбовской губерніи, Козловской округи въ селѣ Бартеневкѣ 5 десят. съ принадлежащими къ оной угодьями, серебр. за 100 р. Купчая писана на герб. листѣ въ 90 к. серебр.; пошлинъ съ 100 р. взыскано 4 р. съ акта 2 р. 86 к. серебр., тогожъ числа.

13197. 1841 г. Января 30. Совершена купчая, на продажу Коллежскою Регистраторшею Прасковьею Петровою *Ивановою*, дочери Коллежскаго Регистратора Ивана Андреева Афанасьева, дѣвицѣ Александрѣ Ивановой *Афанасьевой*, деревяннаго дома, состоящаго г. Тамбова 1-й Ч. въ 19-мъ кварт. подъ № 9-мъ со всѣмъ при немъ строеніемъ и усадебнымъ мѣстомъ, серебр. за 28 р. 57¼ к. Купчая писана на герб. листѣ въ 30 к. серебр.; пошлинъ съ 28 р. 57¼ к. взыскано 1 р. 15 к. съ акта 2 р. 86 к. серебр., того жъ числа.

Въ Херсонской Палатѣ Гражданскаго Суда:

13198. 1840 г. Мая 13. Совершена купчая, на проданный женою чиновника 9 го класса Кирилла *Солянникова*, Александрою Дмитріевою, женѣ Береславскаго купца Іоселя *Акерштейна*, Рейзѣ, домъ, состоящій въ г. Херсонѣ въ 1-й Ч. во 2-мъ кварт. съ постройками и землею, въ длину 25, а ширину

15 саж., серебр. за 1,000 р. Купчая писана на герб листѣ въ 3 р. серебр.; пошлинъ взято 40 р. съ акта 2 р. 85$\frac{5}{7}$ к. серебр.

13199. 1840 г. Іюля 2. Совершена купчая, на проданные женою отставнаго Капитана Степанидою Константиновою *Гонэропуловою*, Херсонскому купеческому сыну Константину Афанасьеву *Соколову*, два каменные дома крытые желѣзомъ и черепицею, состоящіе въ г. Херсонѣ въ 1-й Ч. на Греческомъ форштатѣ, съ состоящими при нихъ лавками и другими строеніями неисключая совершенно ничего, равно землею подъ оными и дворами, коей въ длину 24 и ширину 24 саж., серебр. за 8,571 р. Купчая писана на герб. листѣ въ 30 р. серебр.; пошлинъ взято 342 р. 85$\frac{5}{7}$ к. съ акта 2 р. 85$\frac{5}{7}$ к. серебр.

13200. 1840 г. Іюля 18. Совершена купчая, на проданный женою умершаго Одесскаго купца Ивана *Кузнецова*, Ульяною урожденною дворянкою Семенковою, Аудиторскимъ писаремъ Черноморскаго флота и портовъ Васильемъ *Кузнецовымъ*, женою чиновника 9-го класса Якова *Серебрякова*, Екатериною, Анною и Вѣрою *Кузнецовыми*, женѣ чиновника 7-го класса Пимена *Семенюты*, Еленѣ Егоровой, домъ, состоящій въ г. Николаевѣ въ Одесской Ч. въ 46-мъ кварт. подъ № 321-мъ съ строеніемъ и землею къ нему принадлежащею, въ длину 42, а ширину 23 саж., за 2,000 р. серебр. Купчая писана на герб. листѣ въ 4 р. 20 к. серебр.; пошлинъ взято 80 р. съ акта 2 р. 85$\frac{5}{7}$ к. серебр.

13201. 1840 г. Августа 21. Совершена купчая, на проданый Херсонскимъ 3-й гильдіи купцомъ Артемомъ Евтеевымъ *Сурковымъ*, Херсонскому мѣщанину Іоськѣ Берхову *Фламу*, домъ, состоящій въ г. Херсонѣ во 2-й Ч. съ принадлежащимъ къ нему строеніемъ и землею, въ длину 13, а ширину 12 саж., за 571 р. 42$\frac{6}{7}$ к. серебр. Купчая писана на герб. листѣ въ 1 р. 80 к. серебр.; пошлинъ взято 22 р. 85$\frac{5}{7}$ к. съ акта 2 р. 85$\frac{5}{7}$ к. серебр.

13202. 1840 г. Ноября 19. Совершена купчая, на проданный Херсонскими мѣщанами Степаномъ и Иваномъ Матвѣевыми *Молчановыми*, женѣ чиновника 8-го класса *Летягина*, Надеждѣ Политроновой, домъ, состоящій въ г. Херсонѣ 1-й Ч. на Канатной улицѣ во 2-мъ кварт. подъ № 433-мъ, съ принадлежащимъ къ нему строеніемъ и землею, въ длину 21, а ширину 14 саж., серебр. за 428 р. 57$\frac{1}{7}$ к. Купчая писана на герб. листѣ въ 1 р. 80 к. серебр.; пошлинъ взято 17 р. 15 к. съ акта 3 р. серебр.

13203. 1841 г. Марта 18. Совершена купчая, на проданную Подпорутчикомъ Александромъ Павловымъ *Куликомъ*, Штабсъ-Ротмистру Григорью Францову *Старчевскому*, 200 десят. землю, состоящую въ Бобринецкомъ уѣздѣ при рѣчкѣ Сухомъ Ташлыкѣ, за 1,140 р. серебр. Купчая писана на герб. листѣ въ 3 р. серебр.; пошлинъ взято 45 р. 60 к. съ акта 3 р. серебр.

13204. 1841 г. Марта 26. Совершена купчая, на проданное Подпоручицею Але-

ксандрою Антоновою *Вейландовою*, Штабсъ-Ротмистру Ксаверію Петрову *Шаблевичу*, имѣніе, состоящее въ Бобринецкомъ уѣздѣ при деревнѣ Александровкѣ, заключающееся въ ревизскихъ мужеск. п. 36 и женск. 35 душахъ крестьянахъ, съ новорожденными ихъ дѣтьми обоего п. и 30) десят. землѣ, равно въ господской постройкѣ, шинковомъ домѣ, садѣ и прочемъ, за 5,714 р. 28$\frac{4}{7}$ к. серебр. Купчая писана на герб. листѣ въ 12 р. серебр.; пошлинъ взято 228 р. 57 к. съ акта 3 р. серебр.

Въ Харьковской Палатѣ Гражданскаго Суда.

13205. 1841 г. Апрѣля 29. Совершена купчая, на проданное Подполковникомъ Ивановъ Ивановымъ *Яноу*, по довѣренности Генералъ-Маіорши Елисаветы Антоновны *Рихтеръ*, урожденной Альбини, дворянкѣ Титулярной Совѣтницѣ Александрѣ Осиповой *Филоновой*, урожденной Булгаковой, недвижимое имѣніе съ крестьянами, состоящее Харьковскаго уѣзда въ деревнѣ Березовкѣ, заключающееся въ 564 десят. 59$\frac{5}{8}$ квадрат. саж. землѣ и 96 десят. 2144 квадр. саж. лѣса, да 103 мужеск. п. ревизскихъ душахъ, серебр. за 20,400 р. Купчая писана на герб. листѣ въ 27 р. серебр.; пошлинъ взято 496 р. и съ акта 3 р. серебр.; того жъ числа.

Владимірской губерніи въ Вязниковскомъ Уѣздномъ Судѣ:

13206. 1841 г. Мая 7. Совершена купчая, отъ Штабсъ-Капитанши Пелагеи Петровой *Аксеновой*, данная ею Коллежскому Ассессору и кавалеру Василью Яковлеву *Алексѣеву*, на проданную первою послѣднему дворовую дѣвку Дарью неимѣющую никакого родства и числящуюся при домѣ ея, за 42 р. 85$\frac{5}{7}$ к. серебр. Купчая писана на герб. листѣ въ 30 к. серебр.; пошлинъ взыскано съ 42 р. 85$\frac{5}{7}$ к., 1 р. 71$\frac{3}{7}$ к. актовыхъ 3 р. серебр.

13207. 1841 г. Мая 7. Совершена купчая, отъ Вязниковской 3-й гильдіи купеческой жены Авдотьи Ивановой *Черновой*, данная ею Вязниковской мѣщанской женѣ Прасковьѣ Васильевой *Ерофеевой*, на проданный первою послѣдней домъ съ пристроемъ, землею и огородомъ, состоящій въ г. Вязникахъ, мѣрою земли въ концахъ переднемъ и заднемъ по 5 саж., въ длину 28 саж., за 228 р. 57$\frac{2}{7}$ к. серебр. Купчая писана на герб. листѣ въ 90 к. серебр.; пошлинъ взыскано съ 228 р. 57$\frac{2}{7}$ к., 9 р. 14$\frac{2}{7}$ к. актовыхъ 3 р. серебр.

Владимірской губерніи въ Юрьевскомъ Уѣздномъ Судѣ.

13208. 1841 г. Мая 7. Отъ Юрьевской купчихи Лукерьи Прокофьевой *Локтевой*, совершена купчая, на проданную ею вольноотпущенному отъ г. Богданова, крестьянину Егору *Иванову*, землю, состоящую въ г. Юрьевѣ въ 35-мъ кварт., коей мѣрою по заулку съ переди и въ заднемъ концѣ поперечнику по 8 саж. и длиннику по обѣимъ сторонамъ 20 саж., за 200

р. серебр. Купчая писана на герб. листѣ въ 90 к. серебр.; пошлинъ съ 200 р. взято 11 р. серебр.

Вятской губерніи въ Яранскомъ Уѣздномъ Судѣ.

13209. 1841 г. Января 20. Совершена купчая, отъ дьячка Яранскаго Успенскаго собора Александра Григорьева *Перминова*, на проданный имъ Яранской мѣщанской женѣ Ольгѣ Михайловой *Горинковой*, ветхій деревянный со службами домъ, состоящій въ г. Яранскѣ на Никольской улицѣ, мѣста же подъ этимъ дворомъ по улицѣ и въ задахъ по 12 и внутрѣ двора съ обѣихъ сторонъ по 27½ саж., серебр. за 15 р. Купчая писана на герб. листѣ въ 90 к. серебр.; пошлинъ съ цѣны взято 60 к. и за актъ 2 р. 85¾ к. серебр.

Грузино-Имеретинской губерніи въ Горійскомъ Уѣздномъ Судѣ.

13210. 1841 г. Февраля 27. Совершена рядная запись, данная Горійскимъ гражданиномъ Григорьемъ Захарьевымъ *Хитаровымъ*, въ приданое сестрѣ своей Коллежской Регистраторшѣ Тинатинѣ *Колосовой*, часть каменнаго дома и домовое мѣсто, состоящее въ г. Горіи. Рядная запись писана на герб. листѣ въ 90 к. серебр., взыскано съ акта 2 р. 87½ к. серебр.

Грузино-Имеретинской губерніи въ Эриванскомъ Уѣздномъ Судѣ:

13211. 1841 г. Марта 3. Совершена купчая, отъ Эриванскихъ жителей: Калбалай-Курбана-Калбалай Зейналъ *Абдинъ-Оглы*, Магмудъ *Байрама Оглы*, Камбаръ Калбалая *Казаръ-Алія*, на проданное ими Эриванскимъ жителямъ Огану и Арютину *Мартиросовымъ*, мѣсто, состоящее въ Наракетѣ, за 22 р. 39⅞ к. серебр.; Купчая писана на герб. листѣ въ 30 к. серебр.; пошлинъ съ 22 р. 39⅞ к. взыскано 90 к. и съ акта 3 р. серебр.

13212. 1841 г. Марта 3. Совершена купчая, отъ Эриванскаго жителя Уста-Габріела *Калустова*, на проданную имъ Эриванскому же жителю Саркису *Гульназарову*, половину сада, состоящаго въ Топабашинской Ч. г. Эривани, за 160 р. серебр. Купчая писана на герб. листѣ въ 90 к. серебр.; пошлинъ съ 160 р. взыскано 6 р. 40 к. съ акта 3 р. серебр.

13213. 1841 г. Марта 4. Совершена купчая, отъ Эриванскаго жителя Баласана *Хейрапетова*, на проданный имъ Эриванскому же жителю Титосу *Аствацатурову*, домъ съ садикомъ, состоящій въ Топабашинской Ч. г. Эривани, за 186 р. серебр. Купчая писана на герб. листѣ въ 90 к. серебр.; пошлинъ съ 186 р. взыскано 7 р. 4 к. съ акта 3 р. серебр.

13214. 1841 г. Марта 12. Совершена купчая, отъ чиновника 14 го класса Асатура *Теръ-Овакимова*, на проданныя имъ жителю деревни Карапачъ, Багиръ-Кавy-Иззаръ-Ала *Хонъ-Оглу*, 15 ст. земли, состоящія Шарурскаго участка въ деревнѣ Башкалѣ, за 450 р. серебр. Купчая писана на герб. листѣ

въ 1 р. 80 к. серебр.; пошлинъ съ 450 р. взыскано 18 р. съ акта 3 р. серебр.

13215. 1841 г. Марта 18. Совершена купчая, отъ Эриванскихъ жителей: Меллы-Гасана *Шеихъ-Алислама*, Гаджи Моллы *Мамадъ-Гасана* и Шефи *Бека*, на проданную ими Эриванскому же жителю Акопу Баннахъ *Хачатурову*, чалтычную мельницу, состоящую возлѣ рѣки Занги, за 100 р. серебр. Купчая писана на герб. листѣ въ 30 к. серебр.; пошлинъ съ 100 р. взыскано 4 р. съ акта 3 р. серебр.

13216. 1841 г. Марта 18. Совершена купчая, отъ Тифлисской жительки вдовы Гайяны *Калустовой*, на проданный ею Эриванскому жителю Кочару Овакимову *Тасолову*, садъ, состоящій въ Кошакояхъ г. Эривани, за 480 р. серебр. Купчая писана на герб. листѣ въ 1 р. 80 к. серебр.; пошлинъ съ 480 р. взыскано 19 р. 40 к. съ акта 3 р. серебр.

13217. 1841 г. Марта 19. Совершена купчая, отъ Эриванскаго жителя Моллы-Гасана *Шихъ-Али-Слама*, на проданный имъ Эриванскому же жителю Теръ-Ованесу *Арютинову*, садъ, состоящій въ Шагарской Ч. г. Эривани, за 113 р. 80 к. серебр. Купчая писана на герб. листѣ въ 30 к. серебр.; пошлинъ съ 113 р. 80 к. взыскано 4 р. 55 к. съ акта 3 р. серебр.

13218. 1841 г. Марта 21. Совершена купчая, отъ Эриванскаго жителя Агаджанъ-Бека-Мамадъ-Рагимъ *Бекъ-Оглы*, на проданный имъ Эриванской же жительницѣ Фатьмѣ Ханумъ *Мамадъ-Джафаръ-Бека*, домъ съ садикомъ, состоящій въ г. Эриванѣ, за 97 р. 4 к. серебр. Купчая писана на герб. листѣ въ 30 к. серебр.; пошлинъ съ 97 р. 4 к. взыскано 3 р. 88 к. съ акта 3 р. серебр.

Въ Енисейскомъ Губернскомъ Правленіи.

13219. 1841 г. Апрѣля 14. Совершена купчая, на проданный Коллежскою Регистраторшею Матреною Ивановою *Юшковою*, Красноярскому мѣщанину изъ поселенцовъ Никифору Григорьеву и цеховому г. Красноярска Осипу *Михайлову*, деревянный домъ съ принадлежащими къ нему строеніями и землею, состоящій въ г. Красноярскѣ по Дубенской улицѣ въ 1-мъ кварт. во 2-й куртинѣ, серебр. за 80 р. Купчая писана на герб. листѣ въ 30 к. серебр.; пошлинъ взыскано съ 80 р., 3 р. 20 к. и съ акта 3 р. серебр.

Казанской губерніи въ Чистопольскомъ Уѣздномъ Судѣ:

13220. 1836 г. Февраля 18. Отъ Чистопольскаго 3-й гильдіи купца Ивана Иванова *Бородина*, совершена купчая, на проданный имъ Чистопольскаго уѣзда слободы Козмо-Демьянской Волчья тожъ, изъ малолѣтковъ казенному крестьянину Ибраиму Агитову *Мансурову*, деревянный домъ со всѣмъ при немъ строеніемъ и землею, состоящій въ г. Чистополѣ въ Татарской слободѣ, подъ коимъ домомъ земли поперечнику 6, а длиннику 15 саж., за

205 р. асс. Купчая писана на герб. листѣ въ 1 р.; пошлинъ взыскано съ суммы 8 р. 20 к. асс.

13221. 1836 г. Февраля 18. Чистопольскаго купеческаго сына Ефима *Логутова*, отъ жены Елены Дмитріевой, совершена купчая, на проданный ею Казанскому мѣщанину Алексѣю *Семенову*, деревянный домъ, состоящій въ г. Чистополѣ на Казанской улицѣ, подъ коимъ земли поперечнику по улицѣ 11, а въ задахъ 8 саж. съ арш., длиннику 36 саж., за 200 р. асс. Купчая писана на герб. листѣ въ 1 р.; пошлинъ взыскано съ суммы 8 р. асс.

13222. 1836 г. Февраля 26. Отъ Чистопольскаго мѣщанина Аксентія Яковлева *Гордѣева*, совершена купчая, на проданный имъ Чистопольскому купцу Ивану Никитину *Маркову*, деревянный домъ, состоящій въ г. Чистополѣ со службами, подъ коимъ домомъ земли поперечнику 9, а длиннику 40 саж., за 1,000 р. асс. Купчая писана на герб. листѣ въ 3 р.; пошлинъ взыскано съ суммы 40 р. асс.

13223. 1836 г. Февраля 27. Отъ Чистопольской купеческой жены Анны Семеновой *Лагутовой*, совершена купчая, на проданный ею Чистопольской купеческой женѣ Аннѣ Трофимовой *Куликовой*, деревянный домъ, съ пустопорожнимъ мѣстомъ и садомъ, состоящій въ г. Чистополѣ на Казанской улицѣ, подъ коимъ домомъ, мѣстомъ и садомъ земли поперечнику по улицѣ 15 саж. 9 четвертей, а въ задахъ 16 саж., длиннику 42 саж., за 1,000 р. асс. Купчая писана на герб. листѣ въ 3 р.; пошлинъ взыскано съ суммы 40 р. асс.

13124. 1836 г. Апрѣля 13. Отъ Чистопольскаго мѣщанина Ислама *Хасанова*, совершена купчая, на проданное имъ Чистопольскаго уѣзда слободы Козмодемьянской, Волья тожъ, изъ малолѣтковъ казенному крестьянину Ибрагиму Саитову *Сандурову*, дворовое пустопорожнее мѣсто, состоящее въ г. Чистополѣ по Петропавловской улицѣ, подъ коимъ мѣстомъ поперечнику 10, а длиннику 40 саж., за 328 р. Купчая писана на герб. листѣ въ 1 р.; пошлинъ взыскано съ суммы 13 р. 8 к. асс.

13225. 1836 г. Апрѣля 15. Отъ Чистопольскаго мѣщанина Спиридона Степанова *Нохратскаго*, совершена купчая, на проданное имъ Чистопольской мѣщанкѣ Василисѣ Андреевой *Куркульской*, пустопорожнее мѣсто, состоящее въ г. Чистполѣ на Архангельской улицѣ, подъ коимъ мѣстомъ земли поперечнику $7\frac{1}{2}$, длиннику $15\frac{1}{2}$ саж., за 200 р. Купчая писана на герб. листѣ въ 1 р.; пошлинъ взыскано съ суммы 8 р. асс.

13226. 1836 г. Іюня 2. Чистопольской инвалидной команды отъ рядоваго Поликарпа *Савельева*, совершена купчая, на проданное имъ Чистопольскому мѣщанину Василью *Иванову*, пустопорожнее мѣсто, состоящее въ г. Чисто-

полѣ, подъ коимъ мѣстомъ земли по лицу 10, а въ глубину двора 40 саж., за 70 р. Купчая писана на герб. листѣ въ 1 р.; пошлинъ взыскано съ суммы 2 р. 80 к. асс.

13227. 1836 г. Іюня 3. Отъ Титулярной Совѣтницы Прасковьи Степановой *Назаровой*, совершена купчая, на проданный ею вдовѣ Казанской мѣщанкѣ Прасковьѣ Андреевой *Удниковой*, деревянный домъ со всѣмъ принадлежащимъ къ нему дворовымъ мѣстомъ, по улицѣ 17, а въ глубину двора 32 саж., состоящій въ г. Чистополѣ по Казанской улицѣ, за 1,000 р. асс. Купчая писана на герб. листѣ въ 3 р.; пошлинъ взыскано съ суммы 40 р. асс.

13228. 1836 г. Іюня 5. Отъ Поручицы Екатерины Ивановой *Волочушкиной*, совершена купчая, на проданный ею г. Чистополя Спасо-Архангельскаго собора Діакону Григорію Семенову *Сагатскому*, деревянный домъ, состоящій въ г. Чистополѣ, подъ коимъ домомъ земли поперечнику 8 саж. 1 арш., а длиннику 46 саж., за 1,000 р. асс. Купчая писана на герб. листѣ въ 3 р.; пошлинъ взыскано съ суммы 40 р. асс.

13229. 1836 г. Іюня 15. Въ слѣдствіе рѣшенія Чистопольскаго Городоваго Магистрата совершена данная, Оберъ-Офицерскаго сына Александра *Минкина*, женѣ Марфѣ Петровой, на купленный ею домъ, принадлежавшій несостоятельному должнику Чистопольскому мѣщанину Габейдуллѣ *Оббляеву*, который оцѣненъ въ 25 р., состоящій въ г. Чистополѣ со всѣмъ строеніемъ и землею, которой по лицу $7\frac{1}{2}$, а въ длину двора $17\frac{1}{2}$ саж. Данная писана на герб. листѣ въ 1 р.; пошлинъ взыскано съ суммы 1 р. асс.

13230. 1836 г. Іюня 18. Отъ Чистопольскаго мѣщанина Рахметуллы *Гайбейдуллина*, совершена купчая, на проданное имъ Чистопольской инвалидной команды рядовому Абубакиру *Султанову*, пустопорожнее мѣсто, состоящее въ г. Чистополѣ, подъ коимъ мѣстомъ земли по лицу 20 саж. 9 арш., а въ глубину онаго мѣста 30 саж., за 30 р. Купчая писана на герб. листѣ въ 1 р.; пошлинъ взыскано съ суммы 1 р. 20 к. асс.

13231. 1836 г. Іюля 6. Отъ Чистопольскаго мѣщанина Петра Степанова *Мокосева*, совершена купчая, на проданный имъ Чистопольской мѣщанской дочерѣ дѣвицѣ Аксиньѣ *Помкиной*, деревянный домъ со всѣмъ принадлежащимъ къ нему строеніемъ, состоящій въ г. Чистополѣ на Александровской улицѣ, подъ коимъ домомъ земли по лицу 7, а въ глубину двора 16 саж., за 200 р. Купчая писана на герб. листѣ въ 1 р.; пошлинъ взыскано съ суммы 8 р. асс.

13232. 1836 г. Іюля 8. Утверждено духовное завѣщаніе, данное Чистопольскимъ мѣщаниномъ Мухтяромъ *Бикушевымъ*, женѣ своей Гайшѣ Бектимировой на завѣщанный деревянный домъ, состоящій въ г. Чистополѣ со всѣмъ принадлежащимъ къ нему строеніемъ и подъ онымъ усадебною землею,

Духовное завѣщаніе писано на герб. листѣ въ 1 р.; пошлинъ взыскано 10 р. 20 к. асс.

13233. 1836 г. Августа 19. Отъ вдовы Гиттенфервалтерши Настасьи Антоновой *Подоксеновой*, совершена купчая, на проданный ею Чистопольской мѣщанкѣ Натальѣ Михѣевой *Поликарповой*, деревянный домъ со всѣмъ строеніемъ и землею, состоящій въ г. Чистополѣ на Архангельской улицѣ, подъ коимъ домомъ земли по лицу 12 саж. $1\frac{3}{4}$ арш., а въ глубину двора 30 саж., за 1,000 р. Купчая писана на герб. листѣ въ 3 р.; пошлинъ взыскано съ суммы 40 р. асс.

13234. 1836 г. Сентября 16. Мамадышскаго уѣзда села Урменчеева отъ вдовы крестьянской жены Анны Мироновой *Котельниковой*, совершена купчая, на проданный ею Чистопольскому мѣщанину Филиппу Степанову *Ѳедорову*, деревянный домъ съ принадлежащимъ къ нему строеніемъ, состоящій въ г. Чистополѣ на Александровской улицѣ, подъ коимъ домомъ земли по лицу 8, а въ глубину двора 12 саж., за 300 р. Купчая писана на герб. листѣ въ 1 р.; пошлинъ взыскано съ суммы 12 р. асс.

13235. 1836 г. Сентября 22. Оберъ-Офицерскаго сына Александра *Минкина*, отъ жены Марфы Петровой, совершена купчая, на проданный ею Чистопольской мѣщанской женѣ Татаркѣ Баляссеѣ *Фейзуллиной*, деревянный домъ со всѣмъ строеніемъ и землею, состоящій въ г. Чистополѣ въ Татарской, улицѣ, подъ коимъ домомъ земли по лицу $7\frac{1}{2}$, а въ длину двора $17\frac{1}{2}$ саж., за 100 р. Купчая писана на герб. листѣ въ 1 р.; пошлинъ взыскано съ суммы 4 р. асс.

13236. 1836 г. Ноября 19. Отъ Чистопольскаго мѣщанина Алексѣя Яковлева *Авдѣева*, совершена купчая, на проданный имъ Чистопольской мѣщанской женѣ Марьѣ Полиектовой *Пресгловой*, деревянный домъ со всѣмъ строеніемъ, состоящій въ г. Чистополѣ на Петропавловской улицѣ, подъ коимъ домомъ земли поперечнику 9 саж. $2\frac{1}{2}$ арш., а въ глубину двора 17 саж. 1 арш., за 1,000 р. асс. Купчая писана на герб. листѣ въ 3 р.; пошлинъ взыскано съ суммы 40 р. асс.

13237. 1836 г. Ноября 26. Отъ Чистопольскаго 3-й гильдіи купца Калистрата Никифорова *Глушенкова*, совершена купчая, на проданный имъ Чистопольскаго 3-й гильдіи купеческаго брата Николая Мельникова, женѣ Авдотьѣ Егоровой *Мельниковой*, деревянный домъ съ строеніемъ, состоящій въ г. Чистополѣ по Архангельской улицѣ, подъ коимъ домомъ земли по лицу 3, а въ длину двора 17 саж., за 275 р. Купчая писана на герб. листѣ въ 1 р.; пошлинъ взыскано съ суммы 11 р. асс.

Казанской губерніи въ Свіяжскомъ Уѣздномъ Судѣ.

13238. 1841 г. Января 29. Совершена купчая, на проданный Казанскою мѣщанскою женою Елисаветою Матвѣевою *Карташевою*, чиновницѣ 14-го класса Федосьѣ Ивановой *Ефремовой*, деревянный домъ, состоящій въ г. Свіяж-

скѣ, серебр. за 85 р. 71$\frac{3}{7}$ к. Купчая писана на герб. листѣ въ 30 к. серебр.; пошлинъ взыскано 3 р. 60 к. за актъ 3 р. серебр.

Казанской губерніи въ Цывильскомъ Уѣздномъ Судѣ.

13239. 1841 г. Февраля 14. Совершена купчая, отъ Коллежской Ассессорши Екатерины Епифановой *Клюкиной*, данная ею отставному Капитану Ивану Францову *Сергіевичу*, на проданный первою послѣднему деревянный домъ со всѣмъ при немъ строеніемъ, состоящій въ г. Цывильскѣ въ Большой улицѣ, подъ коимъ домомъ состоитъ мѣста въ ширину 26, а въ длину 38 саж., серебр. за 60 р. Купчая писана на герб. листѣ въ 30 к. серебр.; пошлинъ съ 60 р. взыскано 2 р. 40 к. серебр., того жъ числа.

Казанской губерніи въ Лаишевскомъ Уѣздномъ Судѣ.

13240. 1841 г. Марта 24. Совершена купчая, на проданный Вятской губерніи казеннымъ крестьяниномъ Өедоромъ Захаровымъ *Бехтеревымъ*, Лаишевской Почтовой Конторы почталіону Максиму *Матвѣеву*, деревянный домъ со всѣмъ при немъ строеніемъ, состоящій въ г. Лаишевѣ на Средней улицѣ, за 200 р. серебр. Купчая писана на герб. листѣ въ 3 р.; пошлинъ взято 8 р. съ акта 3 р. серебр.

Оренбургской губерніи въ Стерлитамакскомъ Уѣздномъ Судѣ:

13241. 1841 г. Января 9. Совершена купчая, отъ повѣреннаго вотчинниковъ Стерлитамакскаго уѣзда деревень: Муртазиной, Максютовой, Кунакбаевой и Калкашевой Башкирца деревни Баимовой, Мавбетькула *Мавлюткулова*, на проданную имъ крестьянамъ Белебеевскаго уѣзда Кистеньлинской волости деревни Тятиръ Башевой въ числѣ 27 душъ, Захару *Кириллову*, Ивану *Федотову*, Степану *Алексѣеву*, Петру *Алексѣеву* и Николаю *Иванову*, землю 60 десят., лежащую Стерлитамакскаго уѣзда по рѣчкѣ Стерлѣ, серебр. за 145 р. 71$\frac{3}{7}$ к. Купчая писана на герб. листѣ въ 90 к. серебр.; пошлинъ на основаніи св. зак. 5 т. 354-й ст. полагая каждую десят. въ 10 р. съ 172 р. взято 6 р. 88 к. за актъ 3 р. серебр., того жъ числа.

13242. 1841 г. Февраля 27. Совершена купчая, отъ Стерлитамакскаго мѣщанина Алексѣя *Өедорова*, на проданный имъ таковому жъ мѣщанину Герасиму *Афанасьеву*, деревянный домъ, состоящій въ г. Стерлитамакѣ въ Разночинской улицѣ 1-й Ч. 1-го кварт. съ землею подъ нимъ въ длину улицы 15, а поперегъ 30 саж., за 86 р. серебр. Купчая писана на герб. листѣ въ 30 к. серебр.; пошлинъ съ суммы взыскано 3 р. 44 к. за актъ 3 р. серебр., того жъ числа.

13243. 1841 г. Марта 3. Совершена купчая, отъ Уфимскаго мѣщанина Матвѣя *Смышляева*, на проданный имъ Губернской Секретаршѣ Марьѣ *Уржимцовой*, деревянный домъ, состоящій въ г. Стерлитамакѣ въ Офицерской улицѣ 1-й Ч. 2-го кварт. подъ № 102-мъ съ землею подъ нимъ въ длину улицы 7$\frac{1}{2}$, а поперегъ 30 саж., за 43 р. сереб. Купчая писана на герб.

листѣ въ 30 к. серебр.; пошлинъ съ суммы взыскано 1 р. 72 к. за актъ 3 р. серебр., того жъ числа.

Въ Оренбургскомъ Уѣздномъ Судѣ:

13244. 1841 г. Января 21. Совершена купчая, на проданную Подполковникомъ Михайлою Андреевымъ *Углецкимъ*, Поручику Ефиму Данилову *Жарову*, землю 100 десят., лежащую Оренбургской губерніи, Бузулукскаго уѣзда при Воробьевомъ хуторѣ, за 285 р. 85⅗ к. серебр. Купчая писана на герб. листѣ въ 90 к. серебр.; пошлинъ съ 300 р. взыскано 12 р. съ акта 3 р. серебр.

13245. 1841 г. Января 25. Совершена купчая, на проданную Подполковникомъ Михайлою Андреевымъ *Углецкимъ*, Поручику Ефиму Данилову *Жарову*, землю 96 десят., лежащую Оренбургской губерніи, въ Бузулукскомъ уѣздѣ при хуторѣ Воробьевскомъ, за 288 р. серебр. Купчая писана на герб. листѣ въ 90 к. серебр.; пошлинъ съ 288 р. взыскано 11 р. 52 к. съ акта 3 р. серебр.

13246. 1841 г. Февраля 24. Совершена купчая, на проданный женою унтеръ-офицера *Волосянкова*, Марфою Ѳаддеевою, Коллежской Секретаршѣ Екатеринѣ Григорьевой *Виноградовой*, деревянный домъ съ землею, которой по улицѣ 7, а въ глубину двора 14 саж., состоящій г. Оренбурга 2-й Ч. въ 4-мъ кварт. подъ № 188-мъ, серебр. за 57 р. Купчая писана на герб. листѣ въ 90 к. серебр.; пошлинъ взыскано съ 60 р., 2 р. 40 к. съ акта 3 р. серебр.

13247. 1841 г. Марта 21. Совершена купчая, на проданный солдаткою Федосьею *Малышевою*, вдовѣ Генералъ-Маіоршѣ Прасковьѣ Михайловой *Тарарыкиной*, деревянный домъ съ принадлежащимъ къ нему строеніемъ и землею, коей значится по улицѣ 13, а въ глубину 12 саж., состоящій г. Оренбурга 1-й Ч. въ 3-мъ кварт. подъ № 169-мъ, серебр. за 285 р. Купчая писана на герб. листѣ въ 90 к. серебр.; пошлинъ съ 285 р. взыскано 11 р. 40 к. съ акта 3 р. серебр.

13248. 1841 г. Марта 21. Совершена закладная, отъ Поручика линейнаго Оренбургскаго баталіона № 3-го Николая Александрова *Овсянникова*, данная имъ Инженеръ-Капитану Аѳанасью Ѳедорову *Волошинову*, на заложенныхъ первымъ послѣднему крестьянъ 4 души съ землею въ количествѣ 30 десят., состоящихъ Орловской губерніи и онаго жъ уѣзда при деревнѣ Никулиной, за занятые 142 р. 85⅗ к. серебр. срокомъ на 6 мѣсяцовъ т. е. по 21 Сентября сего 1841 г. Закладная писана на герб. листѣ въ 90 к. серебр., взято за актъ 3 р. серебр.

13249. 1841 г. Апрѣля 10. Совершена купчая, на проданный Коллежскою Регистраторшею Анною *Воронцовою*, Оренбургской мѣщанской женѣ Прасковьѣ *Гусевой*, каменный фундаментъ для выстроенія наономъ дома,

подъ коимъ земли по улицѣ Уральской 10, а по переулку Кириловскому 8 саж., состоящій г. Оренбурга въ 1-й Ч., за 50 р. серебр. Купчая писана на герб. листѣ въ 90 к. серебр.; пошлинъ взыскано 2 р. съ акта 3 р. серебр.

13250. 1841 г. Апрѣля 20. Совершена купчая, на проданный женою унтеръ-офицера *Никулина*, Крестиною Васильевою, отставному солдату Евтею *Ефимову*, деревянный домъ съ землею, коей значится на лицо 12½, а въ глубину двора 11 саж., состоящій г. Оренбурга 2-й Ч. въ 6-мъ кварт., серебр. за 100 р. Купчая писана на герб. листѣ въ 90 к. серебр.; пошлинъ взыскано съ 100 р., 4 р. съ акта 3 р. серебр.

13251. 1841 г. Апрѣля 29. Совершена купчая, на проданную Коллежскимъ Регистраторомъ Рахметуллею *Чаньшевымъ*, женѣ Оренбургскаго Ветеринарнаго Лекаря *Корпѣева*, Елисаветѣ *Петровой*, землю 49 десят., лежащую Стерлитамакскаго уѣзда при деревнѣ Тукаевой, за 147 р. серебр. Купчая писана на герб. листѣ въ 90 к. серебр.; пошлинъ взыскано съ 142 р., 5 р. 88 к. съ акта 3 р. серебр.

Оренбургской губерніи въ Бугульминскомъ Уѣздномъ Судѣ:

13252. 1841 г. Февраля 26. Совершена купчая, отъ Государственнаго крестьянина Василья *Петрова* и мѣщанина Ксенофонта *Дмитріева*, на проданную ими Артиллеріи Поручику Александру *Кашкарову*, лежащую въ Бугульминскомъ уѣздѣ землю 60 десят. и состоящую на оной мельницу съ строеніемъ, серебр. за 285 р. 71$\frac{3}{7}$ к. Купчая писана на герб. листѣ въ 90 к. серебр.; пошлинъ съ 285 р. 71$\frac{3}{7}$ к. взято 11 р. 42$\frac{6}{7}$ к. съ акта 2 р. 85$\frac{5}{7}$ к. серебр.

13253. 1841 г. Марта 20. Отъ Коллежскаго Ассессора Поліона Павлова *Юрьева*, явлена купчая, совершенная въ Оренбургской Палатѣ Гражданскаго Суда того жъ Марта 14, данная ему отъ Оренбургскаго Приказа Общественнаго Призрѣнія на проданное съ публичнаго торга бывше заложенное въономъ Капитаномъ Степаномъ Петровымъ *Мартыновымъ*, недвижимое имѣніе, состоящее Оренбургской губерніи, Бугульминскаго уѣзда въ деревнѣ Александровкѣ по 8-й ревизіи 48 душъ мужеск. п. дворовыхъ людей и крестьянъ, съ ихъ семействами, имуществомъ, разнымъ скотомъ, птицею, домами и при нихъ земли 421 десят. 848 саж., серебр. за 6,285 р. 71$\frac{3}{7}$ к. съ переводомъ остальнаго долга 1,720 р. 58 к. серебр.; актовыхъ взято 2 р. 85$\frac{5}{7}$ к. серебр.

Оренбургской губерніи въ Белебеевскомъ Уѣздномъ Судѣ.

13254. 1841 г. Мая 1. Совершена купчая, на проданный Коллежскою Секретаршею Дарьею *Арсеньевою*, изъ дворянъ дѣвицѣ Меланьѣ *Почещевой*, деревянный домъ со всѣмъ принадлежащимъ къ оному надворнымъ строеніемъ и мѣстомъ, подъ коимъ онаго длиннику по улицѣ 15 и попе-

речнику во дворъ 20 саж., состоящій въ г. Белебеѣ, за 150 р. асс. Купчая писана на герб. листѣ въ 90 к. серебр.; пошлинъ взято 6 р. за актъ 10 р. асс.

Пермской губерніи въ Екатеринбургскомъ Уѣздномъ Судѣ:

13255. 1841 г. Марта 20. Совершена купчая, Екатеринбургскимъ мѣщаниномъ Васильемъ Гавриловымъ *Дубровскимъ*, на купленное имъ у непремѣннаго работника Ивана Саввинова *Масленникова*, домовое мѣсто съ деревянными службами, состоящее въ 1-й Ч. г. Екатеринбурга въ Уктуской улицѣ, коего вдоль по улицѣ 30, а поперечнику 40 саж. 2 арш., за 1,000 р. асс. Купчая писана на герб. листѣ въ 90 к. серебр.; пошлинъ взыскано 11 р. 42$\frac{6}{7}$ к. съ акта 3 р. серебр.

13256. 1841 г. Марта 21. Совершена купчая, отъ Екатеринбургскаго мѣщанина Константина Өедорова *Тетенева*, на купленный имъ у наслѣдниковъ таковаго жъ мѣщанина Акинфа Мыльникова, братьевъ его Өедора и Ивана *Мыльниковыхъ*, деревянный домъ, состоящій въ г. Екатеринбургѣ 1-й Ч. въ Ломаевской улицѣ, подъ коимъ земли длиннику 10$\frac{1}{2}$, а поперечнику 24 саж., за 600 р. асс. Купчая писана на герб. бумагѣ въ 3 р. 15 к.; взыскано пошлинъ 6 р. 85$\frac{5}{7}$ к. съ акта 3 р. серебр.

13257. 1841 г. Марта 24. Выдана данная, вдовѣ Коллежской Секретаршѣ Афимьѣ Өедоровой *Шерстобитовой*, на владѣніе домомъ доставшимся ей по наслѣдству отъ умершей сестры ея мѣщанки Прасковьи *Коробковой*, находящійся въ г. Екатеринбургѣ 1-й Ч. въ Дубровинской улицѣ съ мѣстомъ вдоль по улицѣ 8, а поперечнику 19$\frac{1}{2}$ саж., оцѣненный въ 200 р. асс. Данная писана на герб. листѣ въ 1 р. 5 к.; пошлинъ и за актъ невзято по тому, что оныхъ неположено по 333-й и 336-й ст. 5 т. уст. о пошл.

13258. 1841 г. Апрѣля 10. Отъ мастеровой жены Аграфены Михайловой *Шумаковой*, совершена купчая, данная ею Екатеринбургской мѣщанской женѣ Александрѣ Ивановой *Погорѣльцовой*, на проданный первою послѣдней домъ, состоящій г. Екатеринбурга въ 1-й Ч. въ Коробковской улицѣ, подъ которымъ мѣста въ длину по улицѣ 5$\frac{1}{2}$, а чрезъ дворъ и огородъ 30 саж., за 390 р. асс. Купчая писана на герб. бумагѣ по цѣнѣ имѣнія взыскано пошлинъ 4 р. 45$\frac{5}{7}$ к. за актъ 3 р. серебр.

13259. 1841 г. Апрѣля 25. Совершена купчая, наслѣдницамъ умершей жены непремѣннаго работника *Черепанова*, дочерямъ Өіонѣ и Агаѳьѣ *Минѣевымъ*, купленный ею у наслѣдниковъ мастерской жены Ялуниной, Унтеръ-Шихтмейстера Матвѣя и сестры его Дарьи *Дмитріевыхъ*, деревянный домъ, состоящій въ 1-й Ч. г. Екатеринбурга въ Богоявленской улицѣ, подъ коимъ мѣста вдоль по улицѣ 4, а чрезъ дворъ и огородъ 17$\frac{1}{2}$ саж., за 350 р. асс. Купчая писана на герб. бумагѣ въ 1 р. 5 к.; пошлинъ невзыскано по основанію 7 т. уст. Горн. Управ. 108-й ст. и продолж. къ 5 т. уст. о пошл. 343-й ст. и примѣч. 3 къ 396-й ст.

Рязанской губерніи въ Раненбургскомъ Уѣздномъ Судѣ:

13260. 1841 г. Января 16. Совершена купчая, Прапорщицею Анною Петровою *Грековою*, данная ею отпущенному отъ нея вѣчно на волю крестьянину Родіону *Степанову*, на проданную первою послѣднему пахатную землю, состоящую Спаской округи въ селѣ Выжелѣсѣ 9 десят., луговой 1 десят. и усадебной 1 десят., всего 11 десят., серебр. за 114 р. 28¼ к. Купчая писана на герб. листѣ въ 30 к. серебр.; пошлинъ съ 114 р. 28¼ к. взыскано 4 р. 57½ к. актовыхъ 3 р. серебр., того жъ числа.

Рязанской губерніи въ Пронскомъ Уѣздномъ Судѣ:

13261. 1841 г. Января 13. Изъ дворянъ Прапорщикомъ Степаномъ Романовымъ *Лукинымъ*, совершена купчая, на проданную имъ Лебедянскому купеческому сыну Козмѣ Максимову *Окорокову*, пашенную землю 4½ десят. съ усадьбою, лѣсами, лугами и прочими усадьбми, состоящую Пронскаго уѣзда въ селѣ Бестужевѣ и деревнѣ Гавминѣ, за 140 р. серебр. Купчая писана на герб. листѣ въ 30 к. серебр.; при совершеніи взыскано съ 140 р. пошлинъ 5 р. 60 к. съ акта 3 р. серебр.

13262. 1841 г. Января 20. Изъ дворянъ канцеляристомъ Павломъ Петровымъ *Мысцевымъ*, совершена купчая, на проданную имъ экономическому крестьянину деревни Хрущовой Петру Игнатову *Солдатчикову*, пашенную землю, состоящую Пронскаго уѣзда при деревнѣ Медвѣдевой 3 десят., за 150 р. серебр. Купчая писана на герб. листѣ въ 90 к. серебр.; пошлинъ съ 150 р. взыскано 6 р. и съ акта 3 р. серебр., того жъ числа.

13263. 1841 г. Января 21. Пронскимъ мѣщаниномъ Фетисомъ Козминымъ *Шелавинымъ*, совершена купчая, на проданный имъ Пронскому купеческому брату Дмитрію Иванову *Слетову*, ветхій деревянный домъ съ принадлежащею къ оному усадьбою и ветхимъ надворнымъ строеніемъ, состоящій въ г. Пронскѣ въ 7-мъ кварт. подъ № 2-мъ, за 285 р. серебр. Купчая писана на герб. листѣ въ 90 к. серебр.; пошлинъ съ 285 р. взыскано 11 р. 40 к. съ акта 3 р. серебр., того жъ числа.

Рязанской губерніи въ Ряжскомъ Уѣздномъ Судѣ:

13264. 1841 г. Февраля 14. Совершена купчая, Ряжскаго уѣзда сельца Федосова отъ однодворцовъ: Емельяна Афанасьева, Ивана и Трофима Дмитріевыхъ *Ретюнскихъ*, на продажу ими села Кораблинска однодворцу Петру Иванову *Астрецову*, пашенной земли 13 десят., лежащей Ряжскаго уѣзда при деревнѣ Бабровникахъ, серебр. за 142 р. Купчая писана на герб. листѣ въ 90 к. серебр.; пошлинъ взыскано 5 р. 68 к. актовыхъ 3 р. серебр.

13265. 1841 г. Февраля 17. Совершена купчая, Ряжскаго уѣзда села Кораблинска отъ однодворца Петра Иванова *Астрецова*, на продажу имъ вольному хлѣбопашцу села Кораблинска Алексѣю Михайлову *Глухову*, пашенной земли 13 десят., лежащей Ряжской округи при деревнѣ Бобровникахъ,

серебр. за 285 р. 70 к. Купчая писана на герб. листѣ въ 90 к. серебр.; пошлинъ взыскано 11 р. 41 к. актовыхъ 3 р. серебр.

Симбирской губерніи въ Самарскомъ Уѣздномъ Судѣ:

13266. 1841 г. Марта 28. Совершена купчая, на проданную Самарскимъ 3-й гильдіи купцомъ Козмою Θедоровымъ *Чумаковымъ*, Арзамаскому 2-й гильдіи купеческому сыну Дмитрію Иванову *Подсосову*, сѣнокосную пожню примѣрно 4 десят., состоящую въ Самарскихъ Градскихъ дачахъ, серебр. за 275 р. Купчая писана на герб. листѣ въ 90 к. серебр.; пошлинъ взыскано съ цѣны 11 р. 40 к. и съ акта 3 р. серебр., того жъ числа.

13267. 1841 г. Апрѣля 10. Совершена купчая, на проданную Самарскою мѣщанкою Марьею Никифоровою *Уключиновою*, Самарскому 2-й гильдіи купцу Θедору Семенову *Плотникову*, сѣнокосную пожню, примѣрно 5 десят., состоящую въ Самарскихъ градскихъ дачахъ за рѣкою Самарою, серебр. за 100 р. Купчая писана на герб. листѣ въ 30 к. серебр.; пошлинъ взыскано съ цѣны 4 р. и съ акта 3 р. серебр., того жъ числа.

Въ Тобольскомъ Губернскомъ Правленіи:

13268. 1839 г. Іюля 28. Отъ Тобольской Губернской Почтовой Конторы отъ почталіона Ивана Петрова *Рыбина*, явлена купчая, совершенная въ ономъ Правленіи того жъ Іюля 29, данная ему отъ вдовы Тобольской мѣщанской жены Екатерины Степановой *Шульгиной*, на проданный послѣднею первому деревянный домъ со всѣми службами и землею, состоящій въ г. Тобольскѣ на Нижнемъ посадѣ въ Срѣтенскомъ приходѣ, въ коему принадлежитъ земли длиннику 21, поперечнику со сторонъ: правую 11, лѣвую 8, съ зади 10 саж., за 200 р. асс. Купчая писана на герб. листѣ въ 30 к. серебр.; пошлинъ при совершеніи съ цѣны дома показанной въ оцѣночной табели 250 р. взято 10 р. и съ акта 10 р. асс.

13269. 1841 г. Апрѣля 15. Отъ крестьянской жены Матрены Даниловой *Орловой*, явлена купчая, совершенная въ ономъ Правленіи того жъ числа, данная ей отъ Тобольскаго полубатальона военныхъ кантонистовъ отъ Учителя Коллежскаго Регистратора Николая Прокофьева *Воробьева*, на проданный послѣднимъ первой деревянный домъ со службами и землею, состоящій въ Тобольскѣ на нижнемъ посадѣ въ Благовѣщенскомъ приходѣ, къ коему принадлежитъ земли по улицѣ и въ задахъ по 9, поперечнику съ обѣихъ сторонъ по 12 саж., серебр. за 140 р. Купчая писана на герб. листѣ въ 90 к. серебр.; пошлинъ съ актовыми при совершеніи взято серебр. 18 р. 96¾ к.

Тобольской губерніи въ Ишимскомъ Окружномъ Судѣ.

13270. 1841 г. Января 22. Совершена купчая, на купленное Коллежскимъ Ассессоромъ *Кошевскимъ*, у Коллежскаго Ассессора Николая и сестры его дѣвицы Анны Александровыхъ *Бѣловыхъ*, недвижимое имѣніе, состоящее въ Ишимской округи въ волости Аянлаковской деревню Бѣлову съ зем-

лею 44 десят. в дворовыми людьми мужеск. ревизскихъ 9 и 1 послѣ ревизія рожденною, всего мужеск. 10 и женск. п. 14 душами, за 428 р. 57½ к. серебр. Купчая писана на герб. листѣ въ 6 р. асс.; пошлинъ взыскано съ 514 р. 28½ к. серебр., на основаніи II раздѣла III г. 5 т. св. зак. уст. о пошл. и II приложенія къ тому Уставу, 20 р. 57½ к. съ акта 2 р. 85½ к. серебр.

Томской губерніи въ Каинскомъ Окружномъ Судѣ:

13271. 1841 г. Марта 16. Отъ Коллежскаго Ассессора Александра Акимова *Екимовскаго*, явлена купчая, совершенная въ ономъ Судѣ сего жъ г. Февраля 22, данная ему отъ Каинскаго 3-й гильдіи купца Осипа *Алперина*, на проданный послѣднимъ первому домъ, состоящій въ г. Каинскѣ, подъ коимъ земли длиннику 36, а поперечнику 20 саж., за 200 р. серебр. Купчая писана на герб. листѣ въ 90 к. серебр.; пошлинъ съ 200 р. взыскано серебр. 8 р., того жъ числа.

13272. 1841 г. Апрѣля 23. Отъ Каинской мѣщанской жены Пелагеи Петровой *Столяревой*, явлена закладная, совершенная въ ономъ Судѣ сего жъ г. Марта 21, данная ей отъ Коллежской Регистраторши Анны Петровой *Кошкаровой*, на заложенный послѣднею первой домъ, состоящій въ г. Каинскѣ со всею пристройкою и землею, за взятые 250 р. асс. Закладная писана на герб. листѣ въ 90 к. серебр.; съ акта взыскано 3 р. сесеребр., того жъ числа.

Тверской губерніи въ Старицкомъ Уѣздномъ Судѣ:

13273. 1841 г. Мая 5. Отъ помѣщицы флота Капитанъ-Лейтенантши Анны Александровой *Арбузовой*, совершена купчая, на проданное ею помѣщицѣ Надворной Совѣтницѣ Федорѣ Михайловой *Головиной*, недвижимое имѣніе, состоящее Тверскаго уѣзда изъ отхожей пустоши Янвной, заключающееся въ землѣ, всего 6 десят. 2242 саж., за 32 р. серебр. Купчая писана на герб. листѣ въ 30 к. серебр.; пошлинъ съ 32 р. взыскано 1 р. 28 к. съ акта 3 р. серебр.

13274. 1841 г. Мая 7. Отъ Старицкаго мѣщанина Ивана Никитина *Залтарскаго*, совершена купчая, на проданное имъ помѣщику Коллежскому Совѣтнику и кавалеру Павлу Петрову *Толмачеву*, недвижимое имѣніе, состоящее Старицкаго уѣзда при сельцѣ Смагинѣ, заключающееся въ землѣ, всего 16½ десят., за 300 р. серебр. Купчая писана на герб. листѣ въ 90 к. серебр.; пошлинъ съ 300 р. взыскано 12 р. съ акта 3 р. серебр.

13275. 1841 г. Мая 7. Отъ Старицкаго мѣщанина Ивана Никитина *Залтарскаго*, совершена купчая, на проданное имъ помѣщику Коллежскому Совѣтнику и кавалеру Павлу Петрову *Толмачеву*, недвижимое имѣніе, состоящее Старицкаго уѣзда при сельцѣ Смагинѣ, заключающееся въ землѣ, всего 17 де-

сят., за 300 р. серебр. Купчая писана на герб. листѣ въ 90 к. серебр.; пошлинъ съ 300 р. взыскано 12 р. съ акта 3 р. серебр.

Тульской губерніи въ Крапивенскомъ Уѣздномъ Судѣ:

13276. 1841 г. Марта 24. Совершена купчая, на продажу Крапивенской округи села Костомарова однодворцомъ Максимомъ Романовымъ *Конюховымъ*, того жъ села Костомарова однодворцамъ Абраму и Павлу Ивановымъ *Конюховымъ*, недвижимаго имѣнія, состоящаго въ означенномъ селѣ Костомаровѣ усадебной земли 800 квадрат. саж. и выстроеннаго въ пустоши Свиночесовой при большой Муравской дорогѣ деревяннаго дома съ пристройкою, огородомъ, гуменникомъ и колодеземъ, подъ оными землею, да пахатной и непахатной земли съ сѣнными покосами и кустарниками, состоящей въ пустошахъ Свиночесовой и Малаховой 12 десят., серебр. за 200 р. Купчая писана на герб. листѣ въ 90 к. серебр.; пошлинъ съ суммы взыскано 8 р. съ акта 3 р. серебр., того жъ числа.

13277. 1841 г. Апрѣля 17. Совершена купчая, на продажу Крапивенскаго уѣзда деревни Ивашина Починокъ Государственнымъ крестьяниномъ Андреемъ Ивановымъ *Есиповымъ*, того жъ уѣзда деревни Сутовой Государственному жъ крестьянину Тимоѳею Семенову *Пенькову*, недвижимаго имѣнія, состоящаго Крапивенскаго уѣзда при деревняхъ: Алтуховой, Образцовой и Выгорьковой пахатной и луговой земли 2 десят. и 3 осьминника, серебр. за 100 р. Купчая писана на герб. листѣ въ 90 к. серебр.; пошлинъ съ суммы взыскано 4 р. съ акта 3 р. серебр., того жъ числа.

Черниговской губерніи въ Городницкомъ Уѣздномъ Судѣ:

13278. 1837 г. Августа 5. Мѣщаниномъ г. Городни Евреемъ Мовшею Берковымъ *Рохленкомъ*, явлена купчая, совершенная въ ономъ Судѣ 1840 г. Декабря 22, на продажу имъ мѣщанамъ же г. Городни Евреямъ Волькѣ и Гиршѣ Лейбовымъ *Чернявскимъ*, двора, въ г. Городнѣ состоящаго, съ строеніемъ и землею, примѣрно на ⅛ десят., за 120 р. серебр. Купчая писана на герб. листѣ въ 1 р. асс.; взято пошлинъ 4 р. 80 р. актовыхъ 3 р. серебр.

13279. 1841 г. Января 3 Мѣщаниномъ г. Городни Прохоромъ Кирилловымъ *Сухиною*, явлена купчая, совершенная въ ономъ Судѣ сего жъ г. Апрѣля 30, на продажу имъ мѣщанину г. Городни Ѳедоту Климову *Данченку*, садидебной земли, въ г. Городнѣ состоящей, мѣрою въ длину 25, а ширину 6 саж., за 17 р. 50 к. серебр. Купчая писана на герб. листѣ въ 30 к. серебр.; взято пошлинъ 70 к. и актовыхъ 3 р. серебр.

13280. 1841 г. Января 13. Мѣщаниномъ г. Городни Іосифомъ Стефановымъ *Слюсоремъ*, явлена купчая, совершенная въ ономъ Судѣ сего жъ г. Февраля 22, на продажу имъ мѣщанину Ивану Иванову *Юлкину*, селидебнаго плаца съ состоящимъ строеніемъ, находящагося въ г. Городнѣ, за 75 р. се-

ребр. Купчая писана на герб. листъ въ 30 к. серебр; взято пошлинъ 3 р. актовыхъ 3 р. серебр.

13281. 1841 г. Января 15 Губернскимъ Секретаремъ Георгіемъ Степановымъ *Бѣловодскимъ*, явлена купчая, совершенная въономъ Судѣ сего жъ г. Февраля 4, на продажу имъ женѣ Коллежскаго Регистратора Іустиніи Григорьевой *Подольской*, крестьянки Матрены съ двумя сыновьями и дочерью, по ревизіи Городницкаго уѣзда въ хуторѣ Рогозѣ писанными, а также двухъ сыновей послѣ ревизіи рожденныхъ, съ владѣемою ими землею, за 210 р. серебр. Купчая писана на герб. листъ въ 90 к. серебр.; взято пошлинъ 8 р. 40 к. актовыхъ 3 р. серебр.

13282. 1841 г. Марта 3. Канцеляристомъ Иваномъ Яковлевымъ *Кедровскимъ*, явлена купчая, совершенная въ ономъ Судѣ того жъ Марта 7, на продажу имъ мѣщанину посада Добрянки Гавріилѣ Иванову *Боличеву*, деревяннаго дома въ посадѣ Добрянкѣ состоящаго, съ находящеюся подъ оныхъ огородомъ и землею, въ длину 110, а ширину 5 саж., за 200 р. серебр. Купчая писана на герб. листъ въ 90 к. серебр.; взято пошлинъ 8 р. актовыхъ 3 р. серебр.

13283. 1841 г. Марта 4. Помѣщикомъ Титулярнымъ Совѣтникомъ Григорьемъ Петровымъ *Стаховичемъ*, явлена купчая, совершенная въ ономъ Судѣ сего жъ г. Апрѣля 30, на продажу имъ дворянкѣ женѣ Священника Екатеринѣ Ивановой *Волковичевой*, крестьянина Андрея, писаннаго по 8-й ревизіи Городницкаго уѣзда въ деревнѣ Хоробричахъ съ владѣемою имъ землею, за 75 р. серебр. Купчая писана на герб. листъ въ 30 к. серебр.; взято пошлинъ 4 р. 20 к. актовыхъ 3 р. серебр.

13284. 1841 г. Марта 5. Помѣщикомъ Титулярнымъ Совѣтникомъ Григорьемъ Петровымъ *Стаховичемъ*, явлена купчая, совершенная въ ономъ Судѣ сего жъ г. Апрѣля 30, на продажу имъ дворянкѣ женѣ Священника Екатеринѣ Ивановой *Волковичевой*, крестьянку вдову Лукерью и сыновей ея Калинника и Ивана, писанными по 8-й ревизіи Городницкаго уѣзда въ деревнѣ Хоробричахъ съ владѣемою ими землею, за 132 р. серебр.; взято пошлинъ 8 р. 40 к. актовыхъ 3 р. серебр.

13285. 1841 г. Марта 10. Дворянкою Марьею Карповою *Казанскою*, явлена купчая, совершенная въ ономъ Судѣ сего жъ г. Апрѣля 30, на продажу ею Коллежскому Регистратору Андрею Матвѣеву *Ждановичу*, огорода, Городницкаго уѣзда въ деревнѣ Турьѣ находящагося, мѣрою примѣрно на ½ десят, за 25 р. серебр. Купчая писана на герб. листъ въ 30 к. серебр.; взято пошлинъ 1 р. актовыхъ 3 р. серебр.

13286. 1841 г. Апрѣля 10. Мѣщаниномъ посада Добрянки Осипомъ Ивановымъ сыномъ *Ивановымъ*, явлена закладная, совершенная въ ономъ Судѣ того жъ Апрѣля 16, данная имъ 2-й гильдіи купцу посада Добрянки Василью Васильеву *Бугаеву*, въ взятыхъ первымъ у послѣдняго 50 р. серебр., подъ

залогъ дома, въ посадѣ Добрянкѣ находящагося, съ состоящимъ при немъ строеніемъ и землею. Закладная писана на герб. листѣ въ 90 к. серебр., взято актовыхъ 3 р. серебр.

13287. 1841 г. Апрѣля 14. Бобруйскимъ 3-й гильдіи купцомъ Агдаліемъ Ицковымъ *Топалеромъ*, по довѣренности отъ братьевъ Бобруйскаго мѣщанина Левика и Чегиринскаго 3-й гильдіи купца Шевеля Лейбиныхъ *Элькиныхъ*, явлена закладная, совершенная въ ономъ Судѣ того жъ Апрѣля 17, данная имъ 2-й гильдіи купцу посада Добрянки Василью Васильеву *Бугаеву*, на занятые первыми у послѣдняго 571 р. 42⁶⁄₇ к. серебр., подъ залогъ принадлежащаго имъ Элькинымъ въ посадѣ Добрянкѣ находящагося дома, съ состоящимъ при немъ строеніемъ. Закладная писана на герб. листѣ въ 90 к. серебр., взято актовыхъ 3 р. серебр.

Черниговской губерніи въ Конотопскомъ Уѣздномъ Судѣ:

13288. 1841 г. Января 9. Совершена уступная запись, на уступку канцеляристомъ Ѳедоромъ *Бѣлопольскимъ*, родной сестрѣ своей женѣ Священника Екатеринѣ *Краховецкой*, крестьянъ Наума и Марью съ землею на 4 десят. Уступная запись писана на герб. бумагѣ въ 30 к. серебр., взято актовыхъ 3 р. серебр.

13289. 1841 г. Января 31. Совершена купчая, на проданный Подпоручикомъ Васильемъ и дворяниномъ Иваномъ *Костенецкими*, Священнику Ѳедору *Базилевичу*, луговый сѣнокосъ на 3 десят., за 63 р. серебр. Купчая писана на герб. бумагѣ въ 30 к. серебр.; пошлинъ взято 2 р. 52 к. актовыхъ 3 р. серебр.

13290. 1841 г. Февраля 1. Совершена уступная запись, на уступку Губернскимъ Секретаремъ Дмитріемъ *Костенецкимъ*, малолѣтнымъ внукамъ своимъ дѣтямъ умершей дочери его Александры Калитиной, Дмитрію, Тимоѳею, Ивану и Алексѣю *Калитамъ*, крестьянъ Ѳедора съ женою его и 2 дочерьми и при нихъ земли на 4½ десят. Уступная запись писана на герб. листѣ въ 30 к. серебр., взято актовыхъ 3 р. серебр.

13291. 1841 г. Марта 6 Совершена купчая, на продажу уполномоченнымъ отъ Поручика Андрея *Аксенова*, Коллежскимъ Ассессоромъ Максимомъ *Окербломомъ*, женѣ Коллежскаго Ассессора Христинѣ *Окербломовой*, крестьянина его Гордѣя съ женою его и дочерью ихъ Синклетикіею, писанныхъ по ревизіи Рыльскаго уѣзда въ деревнѣ Куликѣ, за 115 р. серебр. Купчая писана на герб. листѣ въ 30 к. серебр.; пошлинъ взято 4 р. 60 к. актовыхъ 3 р. серебр.

13292. 1841 г. Марта 24. Совершена купчая, на проданныя Поручикомъ Васильемъ и дворянами Іосифомъ и Иваномъ *Костенецкими*, мѣщанину Павлу *Игнатенку*, три пахатныя нивы, мѣрою на 3 десят., лежащія въ дачахъ г. Конотопа, за 132 р. серебр. Купчая писана на герб. бумагѣ въ 30 к. серебр.; пошлинъ взято 5 р. 28 к. актовыхъ 3 р. серебр.

13293. 1841 г. Марта 26. Совершена купчая, на продажу женою Губернскаго Секретаря Екатериною *Ярошенковою*, чиновнику 9-го класса дворянину Викентію *Бедлерскому*, крестьянъ женщину Ирину и сыновей ея Тихона и Евстрата съ землею на 1 десят., за 218 р. серебр. Купчая писана на герб. бумагѣ въ 60 к. серебр.; пошлинъ взято 8 р. 72 к. актовыхъ 3 р. серебр.

13294. 1841 г. Апрѣля 24. Совершена купчая, на продажу вдовою Коллежскою Регистраторшею Анною *Черняховскою*, чиновнику 12-го класса Ѳедору *Зорницкому*, сѣнокоса, мѣрою на 8 десят., за 140 р. серебр. Купчая писана на герб. бумагѣ въ 30 к. серебр.; пошлинъ взято 5 р. 60 к. актовыхъ 3 р. серебр.

13295. 1841 г. Апрѣля 25. Совершена уступная запись, на уступку казакомъ Владиміромъ и женою его Татьяною *Сивашевыми*, родному племяннику своему казаку Максиму *Сивашу*, имѣнія. Уступная запись писана на герб. бумагѣ въ 30 к. серебр., актовыхъ взято 3 р. серебр.

13296. 1841 г. Апрѣля 25. Совершена купчая, на продажу Коллежскимъ Секретаремъ Васильемъ *Герасимовскимъ*, мѣщанину Григорью *Иванченку*, пахатной нивы, въ дачахъ г. Конотопа лежащей, мѣрою на 1 десят., серебр. за 45 р. Купчая писана на герб. бумагѣ въ 30 к. серебр.; пошлинъ взято 1 р. 80 к. актовыхъ 3 р. серебр.

13297. 1841 г. Апрѣля 25. Совершена купчая, на продажу женою Титулярнаго Совѣтника Анною *Фіалковскою*, родной сестрѣ своей дочеи Черниговскаго гражданина дѣвицѣ Натальѣ *Грибовой*, состоящаго въ г. Черниговѣ двора съ разною постройкою садомъ, мѣрою на 2 десят., за 285 р. серебр. Купчая писана на герб. бумагѣ въ 90 к. серебр.; пошлинъ взято 11 р. 40 к. актовыхъ 3 р. серебр.

От Эстляндскаго Оберъ-Ландгерихта объявляется:

13298. 1839 г. Апрѣля 2. Предъявленъ въ оный Оберъ-Ландгерихтъ г. Гакенрихтеромъ Графомъ Петромъ *фонъ-Мантейфелемъ*, заключенный 10 Марта 1839 г. между чиновникомъ Нарвской Таможни Карломъ Ивановымъ *Штернбургомъ*, яко продавцемъ и имъ яко покупщикомъ, контрактъ продажи и купли, по которому г. Карлъ Иванъ Штернбургъ записанную на имя отца своего, умершаго Поручика Карла Максима Штернбурга яко собственность и по смерти его доставшуюся продавцу отъ сонаслѣдниковъ его по данной 16 Іюня 1834 г. на герб. листѣ въ 40 р. асс. записи, о раздѣлѣ и уступкѣ, состоящую Вирскаго уѣзда въ Магольмскомъ кирхшпилѣ мызу Лиліенгофъ съ Аккаллою и со всѣми прочими принадлежностями, какъ и съ инвентаріею, продалъ г. Гакенрихтеру Графу Петру фонъ-Мантейфелю за 4,600 р. серебр. и 20,600 р. асс., 3 Сентября 1840 г. по истеченіи срока учиненнаго оный Оберъ-Ландгерихтомъ 15 Іюня 1839 г. вызова всѣхъ тѣхъ, кои по какой либо законной причинѣ полагаютъ, что могутъ сдѣлать протестацію противъ учиненнаго въ упомянутой записи о раздѣлѣ и уступкѣ условія между наслѣдниками Поручика Карла Максима

Штернбурга, или какое либо возражевіе противъ переданнаго означеннымъ купчимъ контрактомъ, г. Гакенрихтеру Графу Петру фонъ-Мантейфелю права собственности въ означенной мызѣ, опредѣлено: записать оный контрактъ. Крѣпость выдана 20 Сентября 1840 г. подъ контрактомъ, писаннымъ на герб. листѣ въ 70 р. асс; пошлинныя деньги внесены считая р. серебра по законному курсу отъ 1839 г. въ 3 р. 60 к. асс. и составляютъ по нынѣшнему курсу 400 р. серебр., за записаніе какъ записи о раздѣлѣ и уступкѣ, такъ и контракта продажи и купли, внесено въ 1839 г. 20 р. асс.

13299. 1839 г. Октября 20. Предъявленъ въ оный Оберъ - Ландгерихтъ вдовою Коллежскою Совѣтницею Баронессою Натальею *фонъ - Унгернъ-Штернбергъ*, урожденною фонъ-Левтинггаузенъ, заключенный 13 Марта 1838 г. между всѣми наслѣдниками умершей Капитанши Юліяны Шарлотты *фонъ-Иленъ*, урожденной Баронессы фонъ-Врангель, яко передателями заклада съ одной стороны, и нынѣ умершимъ супругомъ ея Коллежскимъ Совѣтникомъ и кавалеромъ Барономъ Фридрихомъ фонъ-Унгернъ-Штернбергомъ, яко принимателемъ передачи заклада съ другой стороны, передаточный закладный контрактъ, по которому наслѣдники упомянутой Капитанши Юліяны Шарлоты фонъ-Иленъ, урожденной Баронессы фонъ-Врангель, заложенную по контракту отъ 6 Марта 1753 г., г. Ассессоромъ Фавіаномъ Отто фонъ-Дерфельдомъ на 90 лѣтъ г. Старшинѣ Михаилѣ Мейеръ, передачами доставшуюся Ротмистру Александру фонъ Виллебоа имъ передаваемую, передаточнымъ закладнымъ контрактомъ отъ 20 Февраля 1800 г. фонъ-Иленъ и по наслѣдству перешедшую къ наслѣдникамъ ея по закону, состоящую Іервскаго уѣзда въ Ампельскомъ кирхшпилѣ мызу Калле съ принадлежностями оной, передали въ закладъ Коллежскому Совѣтнику и кавалеру Барону Фридриху фонъ-Унгернъ-Штернбергу за передаточныя закладныя деньги 15,000 р. асс. или 4,285 р. 71³⁄₇ к. серебр. на остальные еще закладные годы, 10 Сентября 1840 г. по взысканіи слѣдующихъ въ казну пошлинныхъ денегъ по силѣ состоявшагося 22 Ноября 1817 г. указа Правительствующаго Сената 3-го Департамента по 2-му Отдѣленію, по которому закладные контракты о недвижимомъ имѣніи, заключенные до состоянія Высочайшаго указа отъ 3 Апрѣля 1802 г. не болѣе 10 лѣтъ, могутъ быть передаваемы другимъ, если при совершеніи актовъ въ судебномъ мѣстѣ о таковой передачѣ внесены указныя пошлинныя деньги съ написанныхъ въ оныхъ суммъ, каковыя пошлинныя деньги въ слѣдствіе указа Правительствующаго Сената отъ 24 Ноября 1821 г. по 4 к. съ р. исчислены въ 600 р. асс. или по законному переложенію 171 р. 42⁶⁄₇ к. серебр., опредѣлено: записать оный контрактъ въ ономъ Оберъ-Ландгерихтѣ. Актъ утвержденія выданъ 11 Сентября 1840 г. подъ контрактомъ, писаннымъ на герб. листѣ въ 30 р. асс., за записаніе внесено въ 1839 г. 10 р. асс.

13300. 1840 г. Марта 7. Оннымъ Оберъ-Ландгерихтомъ продана съ публичнаго торга состоящая Іервскаго уѣзда въ Тургельскомъ кирхшпилѣ мыза Текналь со

ной, домъ съ строеніемъ, находящійся въ селѣ Уткинѣ и земли 7½ десят., состоящей въ дачѣ того села, коему объявлена по совѣсти цѣна 85 р. 71⅗ к. Духовное завѣщаніе писано на герб. листѣ въ 30 к. серебр.; пошлинъ съ суммы взыскано 3 р. 42⅘ к. съ акта 3 р. серебр., того жъ числа.

13464. 1841 г. Апрѣля 29. Отъ помѣщика Коллежскаго Регистратора Николая Осипова *Байчурова*, совершена купчая, на продажу имъ женѣ своей Вѣрѣ Ивановой *Байчуровой*, распашной 33 десят. земли, состоящей въ дачѣ Землянскаго уѣзда села Долгуши въ чрезполосномъ владѣніи, серебр. за 297 р. Купчая писана на герб. листѣ въ 90 к. серебр.; пошлинъ съ суммы взыскано 11 р. 83¾ к. съ акта 3 р. серебр., того жъ числа.

Воронежской губерніи въ Коротоякскомъ Уѣздномъ Судѣ:

13465. 1841 г. Мая 6. Совершена купчая, на проданнаго помѣщикомъ Штабсъ-Капитаномъ Иваномъ *Поповымъ*, родной дочери своей Коллежской Секретаршѣ Надеждѣ *Зубковой*, двороваго человѣка Давыда съ женою его, дѣтьми ихъ вновь рожденными сыномъ Васильемъ и 2 дочерьми, племянницею его Прасковьею съ незаконнорожденнымъ ея сыномъ, съ землею 5 четвертями, деревяннымъ домомъ съ мѣстомъ и садомъ, Коротоякскаго уѣзда въ селѣ Сетищахъ состоящемъ, серебр. за 285 р. 71⅗ к. Купчая писана на герб. бумагѣ въ 3 р.; взято пошлинъ 40 р. съ акта 10 р. асс.

13466. 1841 г. Мая 6. Совершена купчая, на проданную помѣщицею Штабсъ-Капитаншею Евгеніею *Поповою*, родной дочери своей Коллежской Секретаршѣ Надеждѣ *Зубковой*, 5 четвертей землю, въ дачахъ села Сетищъ состоящую, за 85 р. 71⅗ к. серебр. Купчая писана на герб. бумагѣ въ 1 р.; взято пошлинъ 12 р. съ акта 10 р. асс.

Воронежской губерніи въ Валуйскомъ Уѣздномъ Судѣ.

13467. 1841 г. Мая 12. Совершена купчая, на проданную Валуйскаго уѣзда села Арнаутова однодворцемъ Власомъ Еремѣевымъ *Переславскимъ*, Титулярному Совѣтнику Михайлѣ Васильеву *Казачскому*, землю съ лѣсомъ и угодьями 1½ четверти съ десятиною, за 36 р. серебр. Купчая писана на герб. листѣ въ 30 к. серебр.; съ суммы взыскано пошлинъ 1 р. 44 к. съ акта 3 р. серебр., того жъ числа.

Екатеринославской губерніи въ Павлоградскомъ Уѣздномъ Судѣ.

13468. 1841 г. Января 16. Совершена купчая, на проданное крестьянкою помѣщика Муравьева, Ксеніею Ивановою *Роскошною*, Павлоградскому поселянину Данилѣ Герасимову *Недвиженку*, дворовое мѣсто земли, оставшееся послѣ сгорѣвшаго дома, мѣрою въ длину 32, а въ ширину 10 саж., состоящее въ г. Павлоградѣ во 2-мъ кварт., серебр. за 25 р. 71⅗ к. Купчая писана

на герб. бумагѣ въ 30 к. серебр.; пошлинъ взыскано 1 р. 3 к. съ акта 3 р. серебр., того жъ числа.

Кіевской губерніи въ Радомысльскомъ Уѣздномъ Судѣ:

13469. 1841 г. Февраля 14. Отъ дворянина Тимоѳея *Лавриновича*, явлена купчая, на проданную имъ дворянину Ѳедору *Конанученку-Чаповскому*, часть земли въ томъ селеніи состоящей, за 20 р. серебр. Купчая писана на герб. листѣ въ 90 к. серебр.; пошлинъ взято 80 к. съ акта 3 р. серебр.

13470. 1841 г. Февраля 21. Отъ чиновника 8-го класса Мартына Иванова *Гержинскаго*, явлена купчая, на проданный имъ Васильковскому 3-й гильдіи купцу Пинхасу *Вилскеру*, домъ, въ г. Радомыслѣ съ пристройками и землею состоящій, за 285 р. серебр. Купчая писана на герб. листѣ въ 90 к. серебр.; пошлинъ взято 11 р. 40 к. съ акта 3 р. серебр.

Кіевской губерніи въ Черкаскомъ Уѣздномъ Судѣ:

13471. 1841 г. Марта 5. Отъ Черкаскаго Уѣзднаго Штабъ-Лекаря Коллежскаго Секретаря Ивана Осипова *Филиповича*, явлена закладная, превращенная въ купчую въономъ Судѣ того жъ числа, данная ему отъ Титулярнаго Совѣтника Константина Яковлева *Григоровича*, на залогъ деревяннаго дома съ грунтомъ, въ г. Черкасахъ состоящаго, за занятые серебр. 85 р. 71$\frac{3}{7}$ к. Закладная писана на герб. листѣ въ 3 р.; взыскано пошлинъ 3 р. 42$\frac{6}{7}$ к. съ акта 3 р. и пенныхъ за несовершеніе въ срокъ 1 р. 15$\frac{5}{7}$ к. серебр.

13472. 1841 г. Марта 12. Отъ Черкаскаго мѣщанина Андрея *Сердюка*, совершена купчая, данная имъ женѣ Губернскаго Секретаря Екатеринѣ Ивановой *Добржанской*, на проданную первымъ послѣдней землю, состоящую въ г. Черкасахъ, серебр. за 30 р. Купчая писана на герб. листѣ въ 90 к. серебр.; взыскано пошлинъ 1 р. 20 к. съ акта 3 р. серебр., того жъ числа.

Костромской губерніи въ Галичскомъ Уѣздномъ Судѣ.

13473. 1840 г. Декабря 10. Совершена купчая, отъ Галичскаго мѣщанина Василья Михайлова *Бородатова*, на проданное имъ Галичской купеческой женѣ Прасковьѣ Степановой *Бородатовой*, недвижимое имѣніе, состоящее г. Галича въ Нечистой улицѣ, заключающееся въ деревянномъ домѣ, со всѣмъ принадлежащимъ къ нему строеніемъ и лежащею подъ онымъ дворовою и огородною землею, коей мѣрою по улицѣ 5, длиннику 50, поперечнику въ задахъ 4 саж., серебр. за 40 р. Купчая писана на герб. листѣ въ 30 к. серебр.; пошлинъ взято 1 р. 60 к. за актъ 3 р. серебр.

13474. 1840 г. Декабря 12. Совершена купчая, отъ Коллежской Совѣтницы Анфисы Семеновой *Марковой*, на проданное ею Коллежскому Совѣтнику Владиміру Васильеву *Маркову*, недвижимое имѣніе, состоящее Кинешемской округи въ отхожей полупустоши Какуйкѣ земли 10 десят. всякихъ угодій, серебр. за 75 р. Купчая писана на герб. листѣ въ 30 к. серебр.; пошлинъ взято 3 р. за актъ 3 р. серебр.

13475. 1840 г. Декабря 17. Совершена купчая, отъ Галичскаго мѣщанина Степана Иванова *Кусынина*, на проданное имъ вдовѣ Галичской мѣщанской женѣ Аннѣ Васильевой *Подозеровой*, недвижимое имѣніе, состоящее г. Галича въ Богоявленскомъ приходѣ по набережной улицѣ близъ рѣки Кешмы огородную землю, коей мѣрою по улицѣ 15 саж. 2 арш., во внутрь кварт. 7 саж. 2 арш., въ задахъ къ землѣ покупщицы 14 саж., серебр. за 15 р. Купчая писана на герб. листѣ въ 30 к. серебр.; пошлинъ взято 60 к. за актъ 3 р. серебр.

13476. 1840 г. Декабря 23. Совершена данная, выданная Галичской мѣщанской женѣ Ольгѣ Ивановой *Пуховитиной*, въ слѣдствіе сообщенія Галичской Градской Думы на отведенную ей общественную землю, лежащую въ 1-мъ кварт. на 1-мъ мѣстѣ отъ Благовѣщенскаго моста, коей мѣрою по улицѣ 10, во внутрь кварт. 20 и въ зади поперечнику 3 саж., за 9 р. 28¼ к. серебр. Данная писана на герб. листѣ въ 30 к. серебр.; пошлинъ взято 37 к. за актъ 3 р. серебр.

13477. 1841 г. Января 8. Совершена купчая, отъ вдовы Галичской мѣщанской жены Прасковьи Семеновой меньшой *Агафоновой*, на проданное ею Губернскому Секретарю Дмитрію Иванову *Калинникову*, двухъэтажный деревянный домъ съ таковымъ же деревяннымъ флигелемъ, состоящій въ г. Галичѣ 2-й Ч. въ 24-мъ кварт. подъ № 10-мъ съ принадлежащимъ къ нему разнымъ строеніемъ и землею, коей мѣрою подъ всѣмъ симъ строеніемъ и дворомъ по лицу Пробойной улицы 11 саж. 2 арш., во внутрь кварт. 9 саж., огородной земли по лицу Пробойной улицы 6 саж. 1 арш., во внутрь кварт. по сторонамъ, лѣвую 21 саж., правую 10 саж., поперечнику 20 саж., серебр. за 150 р. Купчая писана на герб. листѣ въ 30 к. серебр.; пошлинъ взято 6 р. за актъ 3 р. серебр.

13478. 1841 г. Января 10. Совершена купчая, отъ дворянъ Коллежской Регистраторши Елисаветы Павловой *Рыжевой*, на проданную ею женѣ свободнаго хлѣбопашца Галичскаго уѣзда деревни Щеткиной, Федорѣ *Ивановой*, всякихъ угодій землю, находящуюся въ означенной деревнѣ Щеткиной, всего 11 десят., серебр. за 82 р. 50 к. Купчая писана на герб. листѣ въ 30 к. серебр.; пошлинъ взято 3 р. 30 к. за актъ 3 р. серебр.

13479. 1841 г. Февраля 14. Совершена купчая, отъ Галичскаго мѣщанина Василья Степанова *Олешунина*, на проданное имъ Галичскаго Преображенскаго собора Іерею Алексѣю Ѳедорову *Сперанскому*, недвижимое имѣніе, состоящее г.

Галича въ Богоявленской улицѣ въ 21-мъ кварт. наугольное къ рѣкѣ Кешмѣ мѣсто огородной земли, мѣрою по лицу Богоявленской улицы и въ противуположной сторонѣ внутри кварт. по 10 саж. $2\frac{1}{4}$ арш., по набережной и въ зади по 17 саж., серебр., за 25 р. Купчая писана на герб. листѣ въ 30 к. серебр.; пошлинъ взято 1 р. за актъ 3 р. серебр.

13480. 1841 г. Февраля 17. Совершена данная, выданная Галичскому 3-й гильдіи купеческому брату Василью Ефимову *Шумилову*, на отведенную ему городскую общественную пустопорожную землю, прилегающую къ домовому его строенію, кожевенному заводу, которое состоитъ мѣрою по правую сторону въ длину 24, а по лѣвую тоже въ длину 42 саж., поперечнику 12 саж., всего 688 квадрат. саж., за посаженныя деньги по $5\frac{5}{7}$ к. серебр. за каждую квадратную саж. Данная писана на герб. листѣ въ 30 к. серебр.; пошлинъ взято 1 р. 57 к. за актъ 3 р. серебр.

13481. 1841 г. Февраля 18. Совершена данная, выданная Галичскому мѣщанину Василью Павлову *Брудастову*, на отведенную ему градскую общественную пустопорожную землю, состоящую тамошняго г. на Егорьевской улицѣ по нагорной сторонѣ на 11-мъ мѣстѣ, которой мѣрою по улицѣ 10, а внутрь кварт. 12, всего 120 квадрат. саж., за посаженныя деньги по $5\frac{5}{7}$ к. серебр. за каждую квадрат. саж. Данная писана на герб. листѣ въ 30 к. серебр.; пошлинъ взято 24 к. за актъ 3 р. серебр.

13482. 1841 г. Февраля 22. Совершена купчая, флота отъ Капитанъ - Лейтенанта Петра Петрова *Фатьянова*, на проданное изъ дворянъ чиновнику 14-го класса Николаю Иванову *Коротыгину*, недвижимое имѣніе, состоящее Макарьевскаго уѣзда по пустошамъ Починку и Ефимовкѣ, заключающееся въ пашенной, непашенной, лѣсной и сѣнокосной и всякихъ угодій землѣ, всего 40 десят. всю безъ остатка, серебр. за 285 р. 72 к. Купчая писана на герб. листѣ въ 90 к. серебр.; пошлинъ взято 11 р. 43 к. за актъ 3 р. серебр.

Костромской губерніи въ Солигаличскомъ Уѣздномъ Судѣ:

13483. 1841 г. Января 3. Отъ вдовы помѣщицы Подполковницы Прасковьи Алексѣевой *Сипягиной*, совершена запись, данная ею дочери своей родной Подпоручицѣ Александрѣ Ивановой *Свиньиной*, на отданное первою послѣдней движимое и недвижимое имѣніе, состоящее Ярославской губерніи, Рыбинскаго уѣзда въ селѣ Потыпинѣ мужеск. п. 68, женск. 86 и деревнѣ Левину мужеск. 10, женск. 12 душъ, съ ихъ крестьянскимъ всякимъ имуществомъ, съ хлѣбомъ наличнымъ и въ землѣ посѣяннымъ, съ пашенною и непашенною землею, съ лѣсами, сѣнными покосами и всѣми угодьями. Запись писана на герб. листѣ въ 12 р. серебр., взыскано съ акта 3 р. серебр., того жъ числа.

13484. 1841 г. Февраля 24. Отъ помѣщицы изъ дворянъ дѣвицы Екатерины Ива-

новой *Купреяновой*, совершена купчая, данная ею свободному хлѣбопашцу Чухломскаго уѣзда деревни Строева Матвѣю *Трофимову*, на проданную первою послѣднему землю, состоящую Чухломскаго уѣзда по деревнѣ Симакову 35 и рѣкѣ Идеженской 5, всего 40 десят., за 285 р. 71$\frac{3}{7}$ к. серебр. Купчая писана на герб. листѣ въ 90 к. серебр.; пошлинъ взыскано 12 р. съ акта 3 р. серебр., того жъ числа.

Костромской губерніи въ Юрьевецкомъ Уѣздномъ Судѣ.

13485. 1841 г. Марта 5. Отъ опекуна надъ имѣніемъ малолѣтняго сына Дмитрія, изъ дворянъ Коллежскаго Секретаря Петра Дмитріева *Голембовскаго*, совершена купчая, на проданный имъ съ разрѣшенія Правительствующаго Сената, Коллежскому Секретарю Дмитрію Өедорову *Суворову*, деревянный домъ со всѣмъ принадлежащимъ къ оному строеніемъ, землею и садомъ, состоящій въ г. Юрьевцѣ въ 33-мъ кварт. на двухъ пропорціяхъ подъ №№ 1-мъ, 2-мъ, 3-мъ и 4-мъ, за 285 р. 71$\frac{3}{7}$ к. серебр. Купчая писана на герб. листѣ въ 90 к. серебр.; пошлинъ съ суммы по силѣ 328-й ст. 5 т. уст. о пошл. невзыскано, такъ какъ оныя взяты уже при совершеніи въономъ Судѣ на запродажу помянутаго дома условія, а взыскано за актъ 3 р. серебр., того жъ числа.

Костромской губерніи въ Буйскомъ Уѣздномъ Судѣ:

13486. 1841 г. Марта 7. Совершена купчая, флота отъ Лейтенанта Якова Өедорова *Перелешина*, на продажу имъ Костромской Епархіи Судиславскаго Духовнаго Правленія Буйской округи села Контеева Архангельской церкви Священнику Григорію Иванову *Панову*, землю, состоящую Буйскаго уѣзда на рѣкѣ Костромѣ въ наволокѣ Стану пашенную и сѣнокосную 2 десят. 674 саж., серебр. за 128 р. 57$\frac{1}{7}$ к. Купчая писана на герб. листѣ въ 30 к. серебр.; пошлинъ съ суммы взыскано 5 р. 14$\frac{2}{7}$ к. и за актъ 3 р. серебр.

13487. 1841 г. Марта 7. Совершена купчая, отъ помѣщика флота Лейтенанта Якова Өедорова *Перелешина*, на проданную имъ Государственной Контеевской вотчины крестьянину Буйской округи села Контеева Степану Семенову *Москвину*, землю, состоящую Буйскаго уѣзда по рѣкѣ Костромѣ въ наволокѣ Стану пашенную и сѣнокосную 2 десят. 674$\frac{1}{2}$ саж., серебр. за 128 р. 57$\frac{1}{7}$ к. Купчая писана на герб. листѣ въ 30 к. серебр.; пошлинъ съ суммы взыскано 5 р. 14$\frac{2}{7}$ к. за актъ 3 р. серебр.

13488. 1841 г. Марта 7. Совершена купчая, отъ вдовы помѣщицы Капитанши Натальи Ивановой *Захаровой*, на проданную ею воспитанницѣ своей Галичской мѣщанкѣ дѣвицѣ Марьѣ *Аникиной*, землю, состоящую Галичской округи по селыцу Червицыву всякихъ угодій 8 десят., со всѣмъ принадлежащимъ въ ономъ наличнымъ разнаго наименованія строеніемъ, со скотомъ и съ птицею, серебр. за 57 р. 14$\frac{2}{7}$ к. Купчая писана на герб. листѣ въ 30

к. серебр.; пошлинъ съ суммы взыскано 2 р. 28¾ к. за актъ 3 р. серебр.

Костромской губерніи въ Кологривскомъ Уѣздномъ Судѣ:

13489. 1841 г. Марта 7. Отъ вдовы помѣщицы Надворной Совѣтницы Екатерины Васильевой *Постниковой*, совершена купчая, на проданную ею вольноотпущеннымъ отъ г. Фовшендина, крестьянамъ Кологривской округи деревни Ильина, Ивану и Терентью *Семеновымъ*, состоящую Кологривской округи по деревнѣ Стрѣльцѣ землю всякихъ угодій, всего 40 десят., серебр. за 300 р.; пошлинъ взыскано съ числа десят. полагая каждую по табели въ 7 р. 50 к. серебр., 12 р. съ акта 3 р. серебр.

13490. 1841 г. Марта 11. Отъ помѣщицы изъ дворянъ дѣвицы Вѣры Аверкіевой *Азарьевой*, совершена купчая, на проданную ею Коллежскому Ассесору Александру Мартынову *Зорину*, состоящую Кологривской округи деревни Березника изъ общей дачи по рѣчкѣ Крутовкѣ сѣнокосную, лѣсную и прочихъ угодій землю, всего 40 десят., серебр. за 300 р. Купчая писана на герб. листѣ въ 90 к. серебр.; пошлинъ взыскано съ числа десят. полагая каждую въ 7 р. 50 к. серебр., 12 р. съ акта 3 р. серебр.

Костромской губерніи въ Чухломскомъ Уѣздномъ Судѣ:

13491. 1841 г. Марта 10. Отъ вдовы сержантши Ирины Михайловой *Щетневой*, совершена купчая, на проданный ею крестьянской дѣвкѣ вотчины свободныхъ хлѣбопашцевъ деревни Посадникова Дарьѣ *Апексимовой*, состоящій въ г. Чухломѣ въ 4-мъ кварт. деревянный домъ съ строеніемъ и огородною землею, мѣрою по улицѣ 12, съ правой стороны въ длину 29, а съ лѣвой 31, всего 360 квадрат. саж., за 250 р. серебр. Купчая писана на герб. листѣ въ 90 к. серебр.; пошлинъ съ 250 р. взыскано 10 р. съ акта 3 р. серебр.

13492. 1841 г. Марта 19. Отъ Поручика Мануила Θедотова *Салькова*, совершена купчая, на проданную имъ женѣ своей Аннѣ Васильевой, землю, состоящую Чухломскаго уѣзда по сельцу Желудьеву всякихъ угодій, мѣрою всего 25 десят., за 187 р. 50 к. серебр. Купчая писана на герб. листѣ въ 90 к. серебр.; пошлинъ съ 187 р. 50 к. взыскано 7 р. 50 к. съ акта 3 р. серебр.

13493. 1841 г. Марта 26. Отъ вдовы жены чиновника 9-го класса *Шигорина*, Прасковьи Ивановой и дочери ея дѣвицы Любови Ивановой, совершена купчая, на проданную ею Капитану Андрею Павлову *Языкову*, землю, Чухломскаго уѣзда по усадьбѣ Зеленцыну 7 десят. 2324 саж., пустошамъ: Алексѣевой съ отхожею землею 13 десят. 1330 саж., Клементьеву 5 десят. 1720 р. саж., Максимову 2 десят., Сивковѣ 100 саж. и Федюкинѣ 3 десят. 510 саж., всего 33 десят. 1184 саж., за 251 р. Купчая писана на

герб. листѣ въ 90 к. серебр.; пошлинъ взыскано 10 р. 46 к. съ акта 3 р. серебр.

Курской губерніи въ Старооскольскомъ Уѣздномъ Судѣ:

13494. 1841 г. Февраля 18. Совершена купчая, отъ Старооскольскаго 2-й гильдіи купца Николая Михайлова *Хлѣбникова*, на проданное имъ Старооскольской купеческой женѣ Татьянѣ Николаевой *Поповой*, дворовое мѣсто съ плодовитымъ садомъ и имѣющимся наономъ мѣстѣ деревяннымъ флигелемъ, состоящее г. Стараго Оскола на Михайловской улицѣ въ кварт. № 1-го, мѣрою оное мѣсто съ садомъ въ длину 18, а въ ширину 16 саж., за 257 р. $14\frac{2}{7}$ к. серебр. Купчая писана на герб. листѣ въ 90 к. сереб.; принято пошлинъ 10 р. $28\frac{4}{7}$ к. за актъ 2 р. $85\frac{5}{7}$ к. серебр.

13495. 1841 г. Февраля 20. Совершена раздѣльная, запись, Старооскольскаго купца Алексѣя, отъ братьевъ Василья, Егора Николаевыхъ, невѣстокъ ихъ Анны Герасимовой, Марьи Алексѣевой и племянницы ихъ Александры Гавриловой *Волчанскихъ*, на раздѣленное ими движимое и недвижимое имѣніе и денежный капиталъ, всего суммою серебр. на 5,700 р. имѣніе, заключающееся въ дворовомъ мѣстѣ съ домомъ и прочимъ строеніемъ, состоящее Курской губерніи, въ г. Старомъ Осколѣ на Курской улицѣ подъ № 6-мъ и землѣ $4\frac{1}{2}$ десят., состоящее Курской губерніи, Тимскаго уѣзда въ дачѣ Верхнеапочанской съ усадебнымъ мѣстомъ и пчельнымъ садомъ. Раздѣльная запись писана на герб. листѣ въ 12 р. серебр., принято за актъ 2 р. $85\frac{6}{7}$ к. серебр.

Курской губерніи въ Корочанскомъ Уѣздномъ Судѣ:

13496. 1841 г. Мая 7. Совершено духовное завѣщаніе, данное г. Корочи мѣщаниномъ Яковомъ Афанасьевымъ *Морозовымъ*, родному сыну своему того жъ г. Корочи мѣщанину Ивану Яковлеву *Морозову*, на уступленное первымъ послѣднему усадебное дворовое мѣсто съ небольшимъ плодовитымъ фруктовымъ садомъ, мѣрою въ длину 17, а въ ширину $7\frac{1}{2}$ саж. и на ономъ мѣстѣ выстроенный объ одной жилой комнатѣ съ сѣньми и кладовою деревянный домъ, состоящій въ г. Корочѣ на Харьковской улицѣ во 2-й Ч. 18-го кварт. подъ № 425-мъ. Духовное завѣщаніе писано на герб. листѣ въ 30 к. серебр.; взыскано съ акта 3 р. серебр., того жъ числа.

13497. 1841 г. Мая 7. Совершена купчая, помѣщицею Коллежскою Секретаршею Елисаветою Яковлевою *Арефьевою*, данная ею помѣщицѣ Штабсъ-Капитаншѣ Ольгѣ Дмитріевой *Гардеенковой*, на проданное первою послѣдней усадебное мѣсто, съ находящимися на ономъ двумя крестьянскими избами и прочимъ строеніемъ, плодовитымъ садомъ и огорожею, Корочанскаго уѣзда въ селѣ Большомъ Яблоновѣ, въ коемъ мѣстѣ мѣры въ длину 150, а въ ширину 50 саж., серебр. за 58 р. Купчая писана на герб. листѣ въ

30 к. серебр.; пошлинъ съ 58 р. взыскано 2 р. 32 к. съ акта 3 р. серебр., того жъ числа.

Московской губерніи въ Подольскомъ Уѣздномъ Судѣ.

13498. 1836 г. Октября 30. Совершена купчая, на проданную Московскимъ мѣщаниномъ Леонтьемъ Алексѣевымъ *Фесинымъ*, Коллежскому Регистратору Модесту Михайлову *Архипову*, пашенную и непашенную землю, съ лѣсами, сѣнными покосами и со всѣми угодьями, состоящую Московской губерніи, въ Подольскомъ уѣздѣ при сельцѣ Новогородовѣ, мѣрою 12 десят., асс. за 400 р. Купчая писана на герб. листѣ въ 3 р.; пошлинъ взято съ 400 р., 16 р. съ акта 10 р. асс., того жъ числа.

Московской губерніи въ Рузкомъ Уѣздномъ Судѣ.

13499. 1841 г. Марта 12. Совершена купчая, на проданный г. Рузы мѣщанкою Татьяною Максимовою *Кармалиною*, Рузкому жъ мѣщанину Ефиму Сергѣеву *Громову*, домъ съ землею и надворнымъ строеніемъ, состоящій въ г. Рузѣ въ Малой Покровской слободѣ въ 21-мъ Купеческомъ кварт., за 285 р. 71$\frac{3}{7}$ к. серебр. Купчая писана на герб. листѣ въ 30 к. серебр.; пошлинъ съ суммы взято 11 р. 42$\frac{6}{7}$ к. съ акта 3 р. серебр.

Московской губерніи въ Коломенскомъ Уѣздномъ Судѣ.

13500. 1841 г. Марта 18. Совершена купчая, на проданную Коломенскимъ мѣщаниномъ Максимомъ Егоровымъ *Поповымъ*, вдовѣ Коломенской мѣщанкѣ Елисаветѣ Матвѣевой *Рышковой*, землю съ выстроеннымъ на оной деревяннымъ домомъ, состоящую въ г. Коломнѣ на Пятницкой улицѣ, коей земли мѣрою длиннику съ правой стороны 23 саж., а съ лѣвой 20 саж., а поперечнику въ обоихъ концахъ по 10 саж., за 285 р. 71$\frac{3}{7}$ к. серебр. Купчая писана на герб. листѣ въ 90 к. серебр.; пошлинъ съ 285 р. 71$\frac{3}{7}$ к. взято 11 р. 42$\frac{6}{7}$ к. и актовыхъ 3 р. серебр.

Нижегородской губерніи въ Арзамаскомъ Уѣздномъ Судѣ:

13501. 1841 г. Марта 1. Отъ Титулярнаго Совѣтника Якова *Яковлева*, совершена купчая, на проданную имъ Подпоручику Алексѣю Никифорову *Трескину*, лежащую Арзамазкаго уѣзда при сельцѣ Ямищахъ въ 3-хъ поляхъ пахатную землю, всего 10 десят. указной мѣры, серебр. за 285 р. 71$\frac{3}{7}$ к. Купчая писана на герб. листѣ въ 90 к. серебр.; пошлинъ съ 285 р. 71$\frac{3}{7}$ к. взято 11 р. 42$\frac{6}{7}$ к. съ акта 3 р. серебр.

13502. 1841 г. Марта 15. Отъ Арзамаскаго мѣщанина Михайлы Степанова *Корлинова*, совершена купчая, на проданный имъ Арзамаскому мѣщанину Ивану Иванову *Шахаеву*, деревянный домъ съ строеніемъ и землею, которой мѣрою поперегъ по передней 10, а по задней межамъ 7 саж. 1$\frac{1}{4}$ арш. въ длину 18 саж., состоящій въ г. Арзамасѣ въ 1-мъ кварт. въ Кресто-

воздвиженскомъ приходѣ въ улицѣ Новой, серебр., за 120 р. Купчая писана на герб. листѣ въ 30 к. серебр.; пошлинъ съ 120 р. взято 4 р. 80 к. съ акта 3 р. серебр.

Въ Николаевскомъ и Новоузенскомъ Окружномъ Судѣ.

13503. 1841 г. Марта,, „дня. Николаевскаго уѣзда села Новотулки казенными крестьянами: Иваномъ *Николаевымъ*, Ефимомъ *Софоновымъ*, Петромъ *Васильевымъ*, Ѳедоромъ *Алексѣевымъ*, Игнатьемъ *Алексѣевымъ* и Дмитріемъ *Ѳедоровымъ*, явлены купчія, совершенныя въ ономъ Судѣ 1839 г. Іюня 9, на купленныя ими у экономическаго крестьянина Ѳомы Васильева *Аверьянова*, что нынѣ Самарскаго 3-й гильдіи купца земли, лежащія Николаевскаго уѣзда при сельцѣ Новотулкѣ удобныя и неудобныя 305 десят., за 5,934 р.

Орловской губерніи въ Сѣвскомъ Уѣздномъ Судѣ:

13504. 1841 г. Мая 6. Совершена купчая, отъ помѣщика Штабсъ-Ротмистра Павла *Подлинева*, данная имъ Сѣвскому купцу Алексѣю *Аванову*, на проданное первымъ послѣднему мѣсто для устройства лавки, состоящее въ красномъ ряду г. Сѣвска, коего мѣрою въ длину 7½, а въ ширину 6½ арш., серебр. за 300 р. Купчая писана на герб. листѣ въ 90 к. серебр.; пошлинъ съ 300 р. взыскано 12 р. съ акта 3 р. серебр., того жъ числа.

13505. 1841 г. Мая 6. Совершена купчая, отъ помѣщика Штабсъ-Ротмистра Павла *Подленева*, данная имъ Сѣвскому купцу Ивану *Крашенинникову*, на проданное первымъ послѣднему дворовое и огородное мѣсто, состоящее въ г. Сѣвскѣ Градской Ч. въ 17-мъ кварт., коего мѣста мѣрою по улицѣ 12⅗, въ заднемъ концѣ тожъ числа, а въ глубину онаго съ обѣихъ сторонъ по 26 саж., за 300 р. серебр. Купчая писана на герб. листѣ въ 90 к. серебр.; пошлинъ съ 300 р. взыскано 12 р. съ акта 3 р. серебр., того жъ числа.

Оренбургской губерніи въ Бузулукскомъ Уѣздномъ Судѣ:

13506. 1841 г. Января 11. Совершена купчая, отъ мѣщанина г. Бузулука Ефрема Акимова *Просвирнина*, на проданный имъ Губернской Регистраторшѣ Вѣрѣ Николаевой *Карабцовой*, деревянный домъ, состоящій въ г. Бузулукѣ подъ № 10-мъ, съ землею занимаемою дворовымъ мѣстомъ, коего въ длину 30, а поперегъ 12 саж., серебр. за 222 р. 85¾ к. Купчая писана на герб. листѣ въ 90 к. серебр.; пошлинъ съ 222 р. 85¾ к. взято 9 р. 19¾ к. за актъ 3 р. серебр.

13507. 1841 г. Марта 11. Совершена купчая, отъ Подпоручика Ивана Петрова *Карпова*, на проданное имъ вольноотпущенной дѣвкѣ Прасковьѣ *Никитиной*, недвижимое имѣніе земли 100 десят. съ усадьбою и со всѣмъ же-

лымъ и надворнымъ строенiемъ, посудою, скотомъ и прочимъ движимымъ имуществомъ, состоящей Оренбургской губернiи, въ Бугурусланскомъ уѣздѣ при сельцѣ Покровскомъ, серебр. за 300 р. Купчая писана на герб. листѣ въ 90 к. серебр.; пошлинъ съ 300 р. взято 12 р. 59 к. за актъ 3 р. серебр.

13508. 1841 г. Марта 20. Совершена купчая, Бузулукскаго 3-й гильдiи купеческаго брата Егора Филиппова *Ростова*, отъ жены Василисы Анисимовой, на проданный ею сыну своему Ивану Егорову *Ростову*, каменный домъ со всѣмъ пристроемъ и дворовымъ мѣстомъ, коего въ длину по улицѣ и въ глубину двора 30 саж., состоящiй въ г. Бузулукѣ въ 1-мъ кварт. подъ № 632-мъ, серебр. за 285 р. 71$\frac{3}{7}$ к. Купчая писана на герб. листѣ въ 90 к. серебр.; пошлинъ съ 285 р. 71$\frac{3}{7}$ к. взято 12 р. за актъ 3 р. серебр.

13509. 1841 г. Марта 24. Совершена купчая, отъ казеннаго крестьянина Бузулукскаго уѣзда деревни Андреевки при озерѣ Лещевѣ Гаврилы Антонова *Попова*, на проданное имъ того жъ уѣзда села Леонтьевки, Мезорее тожъ казенному крестьянину Степану *Ильину*, недвижимое имѣнiе удобной 50 десят. земли, состоящей Бузулукскаго уѣзда въ дачѣ отсужденной въ казну отъ Башкирцовъ Курпечъ Табынской волости, начиная отъ межъ деревень Валоватовой и Благодаровки до участка земли г-жи Обуховой потомъ по межѣ онаго до безъ имяннаго оврага, серебр. за 228 р. 57$\frac{1}{7}$ к. Купчая писана на герб. листѣ въ 90 к. серебр.; пошлинъ съ 228 р. 57$\frac{1}{7}$ к. взято 10 р. 20 к. за актъ 3 р. серебр.

Пензенской губернiи въ Керенскомъ Уѣздномъ Судѣ:

13510. 1841 г. Марта 5. Совершена купчая, на проданную Коллежскимъ Ассесоромъ и кавалеромъ Александромъ Асафовымъ *Броницкимъ*, изъ дворянъ дѣвицѣ Марьѣ Николаевой *Лопатиной*, землю, состоящую Пензенской губернiй, Наровчатскаго уѣзда въ дачахъ сельца Студенца и въ двухъ особо замежеванныхъ къ оному сельцу Студенцу пустошахъ, называемыхъ Мѣтальнмновскихъ 18 четвертей и 6 четвериковъ, а по приведенiи въ десят. 27 десят. 6 четвериковъ въ полѣ, а въ двухъ потому жъ, съ лѣсами, сѣнными покосами съ усадебными, огородными и гумевными мѣстами и со всѣми принадлежащими къ оной угодьями, все то количество земли что ему Броницкому въ помянутыхъ дачахъ принадлежитъ, серебр. за 240 р. Купчая писана на герб. листѣ въ 90 к. серебр.; взято пошлинъ 9 р. 60 к. съ акта 3 р. серебр., того жъ числа.

13511. 1841 г. Марта 10. Совершена купчая, на проданное изъ дворянъ Губернскою Секретаршею Александрою Петровою *Хомяковою*, мужу своему Губернскому Секретарю Ивану Матвѣеву *Хомякову*, землю, состоящую Саратовской губернiи, Балашевскаго уѣзда въ выселкахъ Карповскихъ, всего изъ 115 десят. 34 десят., съ сѣнными покосами и со всѣми принадлежа-

щими въ оной землѣ угодьями, за 146 р. серебр. Купчая писана на герб. листѣ въ 90 к. серебр.; взято пошлинъ 5 р. 84 к. съ акта 3 р. серебр., того жъ числа.

Подольской губерніи въ Винницкомъ Уѣздномъ Судѣ:

13512. 1840 г. Ноября 4. Губернскою Секретаршею Марьею *Кулешиною*, совершена купчая, на проданный ею жительнѣ г. Винницы Викторіи *Беслдовской*, на проданный хуторъ, состоящій на предмѣстьѣ уѣзднаго г. Винницы Старымъ Мѣстомъ именуемый, за 30 р. серебр. Купчая писана на герб. листѣ въ 90 к. серебр. взыскано съ акта 3 р. серебр.

13513. 1840 г. Ноября 4. Дворянкою Павлиною *Деснеровою*, совершена купчая, данная ею дворянину Николаю Игнатьеву *Размариновскому*, на проданную первою послѣднему часть подгородной земли, въ г. Винницѣ лежащей, за 65 р. серебр. Купчая писана на герб. листѣ въ 3 р. серебр.; пошлинъ взыскано 2 р. 60 к. съ акта 3 р. серебр.

13514. 1840 г. Ноября 26. Помѣщицею Графинею Екатериною Александровною *де-Сентуанъ*, совершена купчая, на проданную ею крестьянину Филимону *Строгонову*, землю, въ длину и ширину по 8 саж., состоящую Ярославской губерніи, Романово-Борисоглѣбскаго уѣзда въ селѣ Устьѣ, за 200 р. серебр. Купчая писана на герб. листѣ въ 3 р. серебр.; пошлинъ взыскано 8 р. съ акта 3 р. серебр.

13515. 1841 г. Января 14. Совершена купчая, на продажу наслѣдниками покойнаго помѣщика Ивана Ульяновскаго - Шульца, Оттономъ и Генрихомъ *Шульцами* и другими, отставному Поручику Эдмунду Иванову *Ржепецкому*, 2 дворовыхъ мужеск. п. души, за 150 р. серебр. Купчая писана на герб. бумагѣ въ 90 к. серебр.; пошлинъ взыскано 6 р. съ акта 3 р. серебр.

13516. 1841 г. Января 30. Жителями г. Винницы Евреями Хамель Ошеровичъ *Хижинскимъ* и Лейбою *Шейниндомъ*, совершена купчая, на продажу ими Еврею Іосю Мортковичу *Генферу*, деревянной лавки, въ г. Винницѣ состоящей, за 80 р. серебр. Купчая писана на герб. бумагѣ въ 90 к. серебр.; пошлинъ взыскано 3 р. 20 к. съ акта 3 р. серебр.

Псковской губерніи въ Опочецкомъ Уѣздномъ Судѣ:

13517. 1841. г. Мая 20. Совершена купчая, отъ помѣщика Капитана Ларіона Осипова *Ушакова*, на проданную имъ Военному Совѣтнику Ивану Тарасьеву *Снавидову*, лежащую Опочецкаго уѣзда въ полпустоши Красной, половинную часть земли, всего 36 десят. 1234 саж., серебр. за 200 р. Купчая писана на герб. бумагѣ въ 90 к. серебр.; пошлинъ взято 8 р. съ акта 2 р. 85¾ к. серебр.

13518. 1841 г. Мая 22. Совершена купчая, отъ помѣщика Капитана Ларіона Осипова *Ушакова*, на проданную имъ Военному Совѣтнику Ивану Тарасову *Сновидову*, лежащую Опочецкаго уѣзда въ полпустоши Тихновой половинную часть земли, всего 20 десят. 849 саж., серебр. за 228 р. 57⅐ к. Купчая писана на герб. бумагѣ въ 90 к. серебр.; пошлинъ взято 9 р. 14⁶⁄₇ к. съ акта 2 р. 85⅐ к. серебр.

Саратовской губерніи въ Хвалынскомъ Уѣздномъ Судѣ:

13519. 1841 г. Января 25. Совершена купчая, отъ Хвалынскаго 3-й гильдіи купца Игнатья Алексѣева *Сомова*, на проданную имъ Николаевскаго уѣзда села Линовки однодворцу Михайлѣ Иванову *Гусеву*, землю, лежащую Николаевскаго уѣзда въ луговой сторонѣ близъ рѣки Волги въ общемъ участкѣ граждамъ г. Хвалынска безъ крестьянъ, серебр. за 285 р. 71³⁄₇ к. Купчая писана на герб. листѣ въ 3 р. серебр.; пошлинъ съ 285 р. 71³⁄₇ к. взыскано 11 р. 42⁶⁄₇ к. серебр.

13520. 1841 г. Февраля 7. Совершена купчая, Хвалынскаго уѣзда деревни Нижней Кулатки отъ Татаръ Деньяра-Ахметъ и Мухаметь-Сатдина Шафеевыхъ *Кипчатскихъ*, на проданную ими двоюроднымъ своимъ братьямъ Татарамъ деревни Старой Кулатки, Анну и Абдулъ-Хафару Девлкузаметовымъ *Кипчатскимъ*, землю, лежащую Хвалынскаго уѣзда въ нагорной сторонѣ при деревнѣ Старой Нижней и Усть-Кулатки 1½ четвертей, за 74 р. 28⁴⁄₇ к. серебр. Купчая писана на герб. листѣ въ 1 р.; пошлинъ съ суммы по табели взыскано серебр. 4 р. 14⁶⁄₇ к.

13521. 1841 г. Марта 1. Совершена купчая, отъ Хвалынскихъ мѣщанскихъ вдовъ Анны Александровой, Елисаветы Ивановой и дѣтей ихъ первой Никифора Матвѣева, а послѣдней Егора Ларіонова *Сентюриныхъ*, на проданную ими изъ дворянъ дѣвицѣ Елисаветѣ Дмитріевой *Кирпѣевой*, землю, лежащую Николаевскаго уѣзда по теченію рѣки Волги изъ участка купленнаго обще съ гражданами г. Хвалынска, за 142 р. 85⁵⁄₇ к. серебр. Купчая писана на герб. листѣ въ 30 к. сереб.; пошлинъ съ 142 р. 85⁵⁄₇ к. взыскано серебр. 5 р. 71³⁄₇ к.

13522. 1841 г. Марта 20. Совершена купчая, Хвалынскаго уѣзда Старокулаткинской волости деревни Старой Кулатки отъ Татаръ Заита и Магдея *Барлевыхъ*, на проданную ими Хвалынскому 3-й гильдіи купеческому сыну Рахметуллѣ *Хаметову*, 12½ четвертей землю, лежащую при деревняхъ: Старой, Нижней и Усть-Кулаткахъ въ урочищахъ по рѣчкамъ Кулаткѣ и Терешкѣ, за 128 р. 57¹⁄₇ к. серебр. Купчая писана на герб. листѣ въ 30 к. серебр.; пошлинъ съ 128 р. 57¹⁄₇ к. взыскано 5 р. 14²⁄₇ к. серебр.

13523. 1841 г. Марта 20. Совершена купчая, Хвалынскаго уѣзда Старокулаткинской волости деревни Старой Кулатки отъ Татаръ Сейфуллы Ханбекова,

Елей Биккулова, Хабибуллы-Абдуль-Хамекъ-Ромазанъ *Бикметовыхъ* и Татарки Гульшаяръ *Айсовой*, на проданную ими односельцу изъ Мурзъ Татарину Амину Сейфулину *Кипчатскому*, 10 четвертей землю, лежащую при деревняхъ: Старой, Нижней и Усть-Кулашкахъ въ урочищахъ по рѣчкамъ Кулаткѣ и Тершикѣ, за 110 р. серебр. Купчая писана на герб. листѣ въ 30 к. серебр.; пошлинъ съ 110 р. взыскано 4 р. 40 к. серебр.

13524. 1841 г. Марта 24. Совершена купчая, изъ дворянъ отъ Губернскаго Регистратора Александра Сергѣева *Полумордвинова*, на проданную имъ Коллежскому Регистратору Ивану Петрову *Свитину*, землю, лежащую Хвалынскаго уѣзда въ нагорной сторонѣ въ дачахъ села Никольскаго Озерки тожъ, безъ крестьянъ 6 четвертей, въ коей заключается 24 десят., за 114 р. 28$\frac{4}{7}$ к. серебр. Купчая писана на герб. листѣ въ 30 к. серебр.; пошлинъ съ 114 р. 28$\frac{4}{7}$ к. взыскано 4 р. 57$\frac{1}{7}$ к. серебр.

Саратовской губерніи въ Кузнецкомъ Уѣздномъ Судѣ:

13525. 1841 г. Февраля 19. Совершена купчая, Кузнецкаго уѣзда деревни Бегеевой Мурзинскою женою Султанбековою Падовею *Акчуриною*, на продажу ею Кузнецкой купеческой женѣ Бадагульземяль Абдрехимовой *Чекасоэй*, землю 12$\frac{1}{2}$ четвертей, лежащую Кузнецкаго уѣзда въ дачѣ деревни Алелшиной, за 85 р. 71$\frac{3}{7}$ к. Купчая писана на герб. листѣ въ 30 к. серебр.; пошлинъ взято 3 р. 42$\frac{6}{7}$ к. съ акта 3 р. серебр.

13526. 1841 г. Февраля 19. Совершена купчая, Кузнецкаго уѣзда деревни Бегеевой Мурзинскою женою Султанбековою Надѣевою *Акчуриною*, на продажу ею Кузнецкому купцу Нбии-Аббяви и брату его Абдулвахиту Шабаевымъ *Чекасвымъ*, земли 12$\frac{1}{2}$ четвертей, лежащей Кузнецкаго уѣзда въ дачѣ деревни Алѣльшиной, серебр. за 85 р. 71$\frac{3}{7}$ к. Купчая писана на герб. листѣ въ 30 к. серебр.; пошлинъ взято 3 р. 42$\frac{6}{7}$ к. съ акта 3 р. серебр.

13527. 1841 г. Марта 5. Совершена купчая, вдовою Коллежскою Секретаршею Варварою Гавриловою *Клюпановою*, на продажу ею Генералъ-Маіору Николаю *Акненкову*, земли 5 четвертей, лежащей Кузнецкаго уѣзда при деревнѣ Грязевкѣ и селѣ Ульяновкѣ, серебр. за 157 р. 14$\frac{2}{7}$ к. Купчая писана на герб. листѣ въ 90 к. серебр.; пошлинъ взыскано 6 р. 28$\frac{4}{7}$ к. съ акта 3 р. серебр.

13528. 1841 г. Марта 24. Совершена купчая, на продажу Краснослободскаго уѣзда деревни Юловъ Татариномъ Невметтуллою Мясоутовымъ *Дяулевымъ*, Кузнецкому купцу Ахмеру Холяпову *Трегулова*, земли 12$\frac{1}{2}$ четвертей, лежащей въ дачѣ Кузнецкаго уѣзда деревни Деменой въ полѣ, а въ двухъ потому жъ, со всѣми принадлежащими къ ней угодьями, серебр. за 85 р. 71$\frac{3}{7}$ к. Купчая писана на герб. листѣ въ 30 к. серебр.; пошлинъ взято 3 р. 42$\frac{6}{7}$ к. съ акта 3 р. серебр.

13529. 1841 г. Марта 24. Совершена купчая, на продажу Кузнецкою мѣщанкою Авдотьею Филипповою *Носковою*, Кузнецкому мѣщанину Тимоѳею Ефимову *Ярославскому*, мѣста, состоящаго въ г. Кузнецкѣ, мѣрою въ ширину 8, а длину 53 саж., съ прикупнымъ къ нему мѣстомъ въ ширину 5, а длину 52½ саж., со всѣмъ находящимся на немъ строеніемъ, серебр. за 57 р. 14$\frac{2}{7}$ к. Купчая писана на герб. листѣ въ 30 к. серебр.; пошлинъ взято 2 р. 28$\frac{4}{7}$ к. актовыхъ 3 р. серебр.

Саратовской губерніи въ Камышинскомъ и Царицынскомъ Окружномъ Судѣ.

13530. 1841 г. Марта 8. Совершена купчая, на проданную Подпоручикомъ Дормедонтомъ Ивановымъ *Лупандинымъ*, сестрѣ своей Есаульшѣ Павлѣ Ивановой *Свѣшниковой*, половину мельничнаго мѣста съ старымъ пруденъ и частію растущаго лѣса, состоящую Камышинскаго уѣзда на рѣчкѣ Сестренкѣ разстояніемъ отъ г. Камышина въ 8 верстахъ, серебр. за 285 р. 71$\frac{3}{7}$ к. Купчая писана на герб. листѣ въ 90 к. серебр.; пошлинъ и за актъ взято 14 р. 42$\frac{6}{7}$ к. серебр., того жъ числа.

Смоленской губерніи въ Вяземскомъ Уѣздномъ Судѣ:

13531. 1840 г. Октября 23. Совершена купчая, на проданную Подпоручикомъ Дмитріемъ Николаевымъ *Нахимовымъ*, изъ дворянъ Коллежской Регистраторшѣ Марьѣ Петровой *Лыкошиной*, землю съ строевымъ и дровянымъ лѣсомъ, всего 40 десят., состоящую Бѣльскаго уѣзда въ дачѣ называемой Темной, Брюхачевской тожъ, серебр. за 300 р. Купчая писана на герб. листѣ въ 3 р.; пошлинъ съ суммы и актовыхъ взыскано серебр. 15 р.

13532. 1840 г. Октября 24. Совершена купчая, на проданную Подпоручикомъ Дмитріемъ Николаевымъ *Нахимовымъ*, изъ дворянъ Коллежской Регистраторшѣ Марьѣ Петровой *Лыкошиной*, землю съ строевымъ и дровянымъ лѣсомъ, всего 30 десят., состоящую Бѣльскаго уѣзда въ дачѣ называемой Темной, Брюхачевской тожъ, серебр. за 300 р. Купчая писана на герб. листѣ въ 3 р.; пошлинъ съ суммы и актовыхъ взыскано серебр. 15 р.

13533. 1840 г. Ноября 19. Совершена купчая, на проданную изъ дворянъ Юхновскою мѣщанкою Олимпіадою Григорьевою *Немчиновою*, вотчины Поручика Михайла Харитонова Товаркова, Юхновскаго уѣзда деревни Бѣлей крестьянину Козмѣ *Прокофьеву*, землю, всего 7 десят., состоящую того жъ уѣзда въ пустошахъ Гавриловой и Сомовой, серебр. за 142 р. 85$\frac{5}{7}$ к. Купчая писана на герб. листѣ въ 1 р.; пошлинъ съ суммы и актовыхъ взыскано серебр. 8 р. 71$\frac{3}{7}$ к.

13534. 1840 г. Ноября 28. Совершена купчая, на проданную Подполковникомъ и кавалеромъ Иваномъ Ларіоновымъ *Блиновымъ*, Полковнику и кавалеру Александру Михайлову *Жеребцову*, разнаго рода землю съ лѣсами, сѣны-

ми покосами и всѣми угодьями, всего 8 десят., состоящую Юхновскаго уѣзда близъ деревни Новикова и Верхнево Болваново въ пустоши Костиной, серебр. за 57 р. Купчая писана на герб. листѣ въ 1 р.; пошлинъ съ суммы и актовыхъ взыскано серебр. 5 р. 28 к.

13535. 1841 г. Января 17. Совершена купчая, на проданную Полковницею Ольгою Васильевою *Ушаковою*, вольноотпущенному крестьянину Ивану *Терентьеву*, дворовую и огородную усадьбу, пахатную и непахатную землю, всего 15 десят., состоящую Вяземскаго уѣзда въ деревнѣ Бельтеевой, серебр. за 70 р. Купчая писана на герб. листѣ въ 1 р.; пошлинъ съ суммы и актовыхъ взыскано серебр. 5 р. 80 к.

13536. 1841 г. Января 17. Совершена купчая, на проданную Полковницею Ольгою Васильевою *Ушаковою*, вольноотпущенному крестьянину Егору *Иванову*, дворовую, огородную, усадебную, пахатную и сѣнокосную землю, всего 15 десят., состоящую Вяземскаго уѣзда въ деревнѣ Бельтеевой, серебр. за 70 р. Купчая писана на герб. листѣ въ 1 р.; пошлинъ съ суммы и актовыхъ взыскано серебр. 5 р. 80 к.

13537. 1841 г. Января 17. Совершена купчая, на проданную Полковницею Ольгою Васильевою *Ушаковою*, вольноотпущенному крестьянину Евтифію *Никитину*, дворовую, огородную, усадебную и сѣнокосную землю, всего 15 десят., состоящую Вяземскаго уѣзда въ деревнѣ Задней, серебр. за 70 р. Купчая писана на герб. листѣ въ 1 р.; пошлинъ съ суммы и актовыхъ взыскано серебр. 5 р. 80 к.

Смоленской губерніи въ Гжатскомъ Уѣздномъ Судѣ:

13538. 1841 г. Марта 14. Отъ Священника Гжатской соборной Благовѣщенской церкви Іоанна *Бѣлявскаго*, совершена купчая, на проданную имъ изъ двораянъ Діаконской женѣ Ольгѣ *Васильевой*, состоящую въ г. Гжатскѣ въ Шяоновской улицѣ усадебную землю, мѣрою поперечнику съ обоихъ концовъ по 7 саж., а длиннику противъ прочихъ, съ находящимся на оной деревяннымъ домомъ и строеніемъ. Купчая писана на герб. листѣ въ 90 к. серебр.; взято пошлинъ 5 р. 71 3/7 к. актовыхъ 3 р. серебр., того жъ числа.

13539. 1841 г. Марта 21. Отъ Смотрителя тамошняго Уѣзднаго Училища *Борисова*, совершена купчая, на проданную имъ съ разрѣшенія Начальства съ аукціоннаго торга Гжатскому купцу Петру Алексѣеву *Ширяеву*, принадлежащую Училищу, состоящую въ г. Гжатскѣ на Ржевской улицѣ усадебную землю, мѣрою въ длину съ обѣихъ сторонъ по 15, а въ ширину 13 саж., 2 арш., за 140 р. серебр. Купчая писана на герб. листѣ въ 90 к. серебр.; взято пошлинъ 5 р. 60 к. актовыхъ 3 р. серебр., того жъ числа.

Виленской губерніи въ Ошмянской Городовой Ратушѣ.

13540. 1841 г. Апрѣля 28. Отъ Губернскаго Секретаря Антона Михайлова *Чер-*

ницкаго, совершена купчая, данная имъ Капитанш̀ѣ Зофіи *Кричинской,* на проданное первымъ послѣдней недвижимое имѣніе, Виленской губерніи, Ошмянскаго уѣзда и прихода подъ Святымъ Духомъ, въ коемъ земли 3⅝ десят. безъ крестьянъ и строенія, за 45 р. серебр. Купчая писана на герб. листѣ въ 90 к. серебр.; пошлинъ съ 45 р. взыскано 1 р. 80 к. съ акта 2 р. 85⅝ к. серебр., того жъ числа.

Санктпетербургской губерніи въ Царскосельской Городовой Ратушѣ:

13541. 1840 г. Октября 11. Душеприкащикомъ и исполнителемъ духовнаго завѣщанія, умершаго Царскосельскаго 2-й гильдіи купца Ивана Михайлова *Глушкова,* Почетнымъ гражданиномъ и Санктпетербургскимъ купцомъ Михайломъ Матвѣевымъ Мартьяновымъ, явлено духовное завѣщаніе, утвержденное Санктпетербургской Палаты Гражданскаго Суда во 2-мъ Департ. того жъ г. Сентября 11, учиненное означеннымъ купцомъ Иваномъ Михайловымъ Глушковымъ, по которому онъ отказалъ женѣ своей Александрѣ Ивановой, братьямъ: Михайлѣ и Василью *Глушковымъ,* другимъ родственникамъ его и по стороннимъ лицамъ, денежнаго своего капитала и товару, всего серебр. на 24,000 р. по разнымъ изложеннымъ въ томъ завѣщаніи частямъ. Завѣщаніе писано на простой бумагѣ, при засвидѣтельствованіи взыскано герб. пошлинъ 60 р., съ акта 3 р. серебр., другихъ пошлинъ взято за отказанную женѣ его свыше указной части 10,710 р., дальнимъ родственникамъ и посторонимъ лицамъ 4,860 р. всего съ 15,570 р. серебр., 622 р. 80 к. серебр.

13542. 1841 г. Января 21. Душеприкащиками и исполнителями духовнаго завѣщанія, умершаго Царскосельскаго 3-й гильдіи купца Якова Иванова *Липина,* женою его Царскосельскою 3-й гильдіи купчихою Марфою Емельяновою Липиною, Царскосельскимъ мѣщаниномъ Алексѣемъ Фроловымъ и Санктпетербургскими купеческимъ сыномъ Иваномъ Васильевымъ Ивановымъ и мѣщаниномъ Исакомъ Васильевымъ Лебедевымъ, явлено духовное завѣщаніе, утвержденное Санктпетербургской Палаты Гражданскаго Суда во 2-мъ Департаментѣ 1840 г. Января 22, учиненное означеннымъ купцомъ Яковомъ Ивановымъ Липинымъ, по которому онъ отказалъ женѣ своей Марфѣ Емельяновой Липиной и другимъ стороннимъ лицамъ, благопріобрѣтенное имѣніе, заключающееся въ товарѣ, домашнемъ имуществѣ и въ долгахъ на разныхъ лицахъ, всего серебр. на 14,857 р. 15 к. Завѣщаніе писано на герб. бумагѣ въ 15 к. серебр., при засвидѣтельствованіи взыскано пошлинъ 30 р. съ акта 3 р. серебр.

Къ № 45-му Санктпетербургскихъ Сенатскихъ объявленій, въ Пятницу Іюня 6-го дня 1841 года.

Объявленіе.

Отъ Правительствующаго Сената объявляется: 1-е, что во исполненіе Высочайшаго ЕГО ИМПЕРАТОРСКАГО ВЕЛИЧЕСТВА повелѣнія, питейные съ 1843 по 1847 годъ сборы въ 28 Великороссійскихъ губерніяхъ и Кавказской области, въ Сибирскихъ и Новороссійскихъ губерніяхъ и въ городѣ Одессѣ, въ Бессарабской области, въ городахъ двухъ Малороссійскихъ и семи западныхъ губерній, въ казенныхъ селеніяхъ Полтаской, Черниговской, Кіевской и Харьковской губерній, въ землѣ Войска Черноморскаго, въ округахъ военныхъ поселеній и Азовскаго Казачьяго Войска въ крѣпости Анапѣ и въ ближайшихъ къ ней станицахъ: Благовѣщенской, Витязевой и Николаевской въ укрѣпленіяхъ Джемитейскомъ и Алексѣевскомъ и въ фортѣ Раевскій; въ Колонистскихъ селеніяхъ Херсонской и Таврической губерній, и наконецъ пошлинный сборъ въ Новороссійскихъ губерніяхъ и Бессарабской области и другія важныя откупныя и оброчныя статьи, если это признано будетъ полезнымъ, имѣютъ быть отданы въ частное откупное содержаніе съ торговъ, кои произведены будутъ въ Правительствующемъ Сенатѣ; для чего, желающіе участвовать въ оныхъ, имѣютъ явиться въ Правительствующій Сенатъ съ благонадежными залогами непремѣнно къ 1 числу Марта 1842 года, гдѣ имъ будетъ объявлено объизмѣненіяхъ, предполагаемыхъ въ нынѣ дѣйствующихъ откупныхъ условіяхъ, съ тѣмъ, чтобы они замѣчанія свои на эти измѣнія представили со дня объявленія въ мѣсячный срокъ, послѣ котораго, оныя приняты уже не будутъ. Причемъ поставляются они въ извѣстность, что замѣчанія эти должны быть писаны на каждый § порознь, несмѣшивая оныхъ, а также и разныхъ предмѣтовъ, въ одну статью, и при томъ, не касаясь коренныхъ перемѣнъ въ условіяхъ. 2-е, Что о родѣ залоговъ, къ обезпеченію будущихъ откуповъ допускаемыхъ и о пріемѣ оныхъ изданы будутъ отъ Правительствующаго Сената, вслѣдъ за симъ особыя правила.

Къ № 58-му Санктпетербургскихъ Сенатскихъ объявленій въ Пятницу Іюля 6-го дня 1841 года.

О [illegible]

Отъ Правительствующаго Сената объявляется [illegible], что во [illegible] Высочайшаго ЕГО ИМПЕРАТОРСКАГО ВЕЛИЧЕСТВА [illegible] съ 1843 по 1847 годъ [illegible] въ [illegible] и Кавказской области, въ [illegible] и Новороссійскихъ губерніяхъ и въ городѣ Одессѣ, въ Бессарабской области, въ городахъ [illegible] Малороссійскихъ и семи западныхъ губерній, въ [illegible] Полтавской, Черниговской, Кіевской и Харьковской губерній, въ [illegible] въ округахъ военныхъ поселеній и [illegible] въ крѣпости Анапѣ и въ [illegible] Ви[illegible] и Николаевской [illegible] и въ форштѣ [illegible], въ [illegible] Херсонской и Таврической губерній, и [illegible] въ Новороссійскихъ губерніяхъ и Бессарабской области [illegible] статей, если это признано будетъ [illegible] частной откупное содержаніе [illegible] будутъ въ Правительствующемъ Сенатѣ [illegible] имѣютъ взятыя въ Правительствующій [illegible] лично непремѣнно къ 1 числу Марта 1843 года [illegible] но обязательность, [illegible] условіяхъ, съ тѣмъ, чтобы [illegible] со дня [illegible] уже не будутъ. Притомъ поставляется [illegible] аттестатъ это должны быть писаны на [illegible] оныхъ, а также и размѣръ [illegible] касается коренныхъ [illegible] въ условіяхъ [illegible] сбереженію будущихъ [illegible] дутъ отъ Правительствующаго Сената [illegible]

САНКТПЕТЕРБУРГСКІЯ СЕНАТСКІЯ ОБЪЯВЛЕНІЯ.

Издаваемыя къ Санктпетербургскимъ вѣдомостямъ каждую недѣлю по Вторникамъ и Пятницамъ. Подписная цѣна за годовое полученіе Сенатскихъ Объявленій 6 руб. серебромъ.

№ 45.

Пятница, Іюня 6 дня 1841 года.

Примѣчаніе:
Печатаніе публикацій назначено:

1-я въ № 44, Вторникъ, Іюня 3-го 1841 г.
2-я въ № 45, Пятница, Іюня 6-го 1841 г.
3-я въ № 46, Вторникъ, Іюня 10-го 1841 г.

Статьи публикацій вообще раздѣляются на XVIII постоянныхъ разрядовъ, изъ коихъ первые семнадцать печатаются три раза, а послѣдній одинъ разъ.

ПУБЛИКАЦІЯ ВТОРАЯ.

Разрядъ I. О вступившихъ въ Правительствующій Сенатъ дѣлахъ, назначенныхъ къ сочиненію записокъ.

(Публикаціи нѣтъ.)

Разрядъ II. О вызовѣ для рукоприкладства подъ записками, выписками и экстрактами.

Тяжущимся по нижеозначеннымъ дѣламъ объявляется, чтобы явились сами, или прислали повѣренныхъ, для рукоприкладства подъ записками, въ положенный X т. св. зак. гражд. 1972-й ст. срокъ:

Правительствующаго Сената во 2-й Департаментъ:

13052. 1841 г. Марта 13, по вступившему въ оный отъ Могилевскаго Гражданскаго Губернатора и записанному въ настольномъ реэстрѣ подъ № 284 дѣлу, крестьянъ *Гриневичей*, отыскивающихъ свободы изъ владѣнія Князей Евгенія и Константина *Любомирскихъ*.

13053. 1840 г. Сентября 16, по вступившему въ оный изъ Смоленской Гражданской Палаты, записанному въ настольномъ реэстрѣ подъ № 177 дѣлу, о купленномъ у умершаго Князя Сергѣя *Волконскаго*, Статскою Совѣтницею Генріеттою *Фонтонъ-д,-Варраіонъ* имѣніи и о представленныхъ отъ разныхъ лицъ на нее взысканіяхъ.

Правительствующаго Сената въ 7-й Департаментъ:

По вступившимъ дѣламъ:

13054. 1839 г. Августа 3, Нижегородскаго Военнаго Губернатора, о выдѣлѣ земли и лѣса изъ дачъ *села и деревни Шарголей* съ прочими селеніями, отмежеванными въ общее владѣніе Коллежскаго Совѣтника *Стремоухова*, Графа *Шереметева*, Князя *Черкасскаго*, отъ казны особо, подъ № 3.

13055. 1839 г. Іюня 15, Воронежскаго Гражданскаго Губернатора, объ отдѣленіи Валуйскаго уѣзда въ дачѣ *деревни Невельной и сельца Старцова* земель помѣщичьихъ отъ земли однодворцовъ особо, подъ № 2.

13056. 1840 г. Октября 15, отъ Калужскаго Гражданскаго Губернатора, о подтопѣ мельницею, Титулярной Совѣтницы *Пожидаевой* луговъ, принадлежащихъ Государственнымъ крестьянамъ Курскаго уѣзда *села Троицкаго и деревни Писклової*, подъ № 6.

13057. 1841 г. Января 4, Калужскаго Гражданскаго Губернатора, о мельницахъ на рѣчкѣ Вепрейкѣ, принадлежащихъ экономическимъ *Тихоновской волости* крестьянамъ и Генералъ-Маіору *Бибикову*, подъ № 7.

13058. 1841 г. Января 27, Курскаго Гражданскаго Губернатора, о спорной у однодворцовъ: *Ладыгиныхъ, Бѣсединыхъ, Немановыхъ, Анцифирова и Губарева* землѣ, подъ № 8.

Изъ Гражданскихъ Палатъ:

13059. 1838 г. Октября 28, Воронежской, о спорномъ у Прапорщика Сергѣя *Коротнева* съ Штабсъ-Капитаномъ Василіемъ *Доровскимъ* имѣніи, подъ № 1.

13060. 1839 г. Октября 28, Воронежской же, объ отдѣленіи Валуйскаго уѣзда *въ пустоши Ланинской*, помѣщиковъ отъ казенныхъ поселянъ владѣніемъ землею особо, подъ № 4.

13061. 1840 г. Мая 17, Калужской, о денежной претензіи купца Александра *Мѣшкова* на мѣщанина *Дьяконова*, подъ № 5.

Въ Бессарабскій Областный Гражданскій Судъ.

13062. Бендерскій житель Дувидъ *Фачисъ*, по дѣлу о деньгахъ, взыскиваемыхъ по роспискамъ съ должниковъ, служившихъ въ Бендерскомъ Уѣздномъ Казначействѣ Казначеемъ Коллежскаго Регистратора *Русса* и Бухгалтеромъ Губернскаго Секретаря *Баланова*.

Въ Воронежскую Палату Гражданскаго Суда.

13063. Купцы: Ефремовскій Капитонъ *Сахаровъ* и Воронежскій Федоръ *Тулинцовъ*, или ихъ повѣренные, по дѣлу, о взысканіи съ перваго послѣднимъ по роспискамъ 31,379 р. 90 к. серебр. по курсу.

Въ Новгородскую Палату Гражданскаго Суда.

13064. Отыскивающая свободы дѣвка Настасья *Алексѣева* и Коллежскій Ассесоръ Яковъ *Ренгольтъ*, или ихъ повѣренные, по дѣлу, объ отобраніи у Штабсъ-Капитана Николая *Львова* дворовыхъ людей Ивана и Николья Алексѣевыхъ съ сестрою Настасьею, крестьянской дѣвки Февлисты Трофимовой, Алексѣя Максимова съ женою Агафьею Егоровою, сына ихъ Александра, дочери Настасьи, Николая Дмитріева съ женою Натальею Алексѣевою съ ихъ дѣтьми и Савелья Козмина, купленныхъ имъ Ренгольтомъ съ публичнаго торгу въ Новгородскомъ Приказѣ Общественнаго Призрѣнія и объ отыскиваніи ею Алексѣевою свободы.

Разрядъ III. О рѣшеныхъ въ Правительствующемъ Сенатѣ дѣлахъ и вызовѣ къ слушанію рѣшеній, послѣдовавшихъ въ судебныхъ мѣстахъ.

Вызываются къ слушанію рѣшеній по дѣламъ:

Въ Санктпетербургскій Гражданскій Надворный Судъ.

13065. Санктпетербургскій 3-й гильдіи купецъ Иванъ *Лемонъ* и наслѣдники умершаго С. Петербургскаго же купца Василья *Антона*, по дѣлу, объ остав-

шемся послѣ зарѣзавшагося Великобританскаго подданнаго Велліама *Сиверса* имѣніи, и о предъявленныхъ на оное отъ Лемана и Аштона денежныхъ претензіяхъ.

Санктпетербургскаго Магистрата во 2-й Департаментъ.

13066. Здѣшніе бывшіе купцы, а нынѣ мѣщане Григорій Ларіоновъ *Бѣликовъ* и Николай Алексѣевъ *Шетуновъ*, или ихъ повѣренные, по дѣлу, о взысканіи ими Бѣликовымъ и Шетуновымъ съ здѣшней бывшей купчихи, а нынѣ мѣщанки Марьи Федотовой *Ильиной* по 2-мъ векселямъ, даннымъ купцомъ Алексѣемъ *Варламьевымъ* за поручительствомъ означенной Ильиной 7500 р.

Московскаго Надворнаго Суда въ 3-й Департаментъ:

13067. Дѣйствительный Камергеръ Петръ Петровичъ *Бекетовъ* и Аудиторъ 12-го класса Акимъ Кириловъ *Григорьевъ*, или ихъ повѣренные, по дѣлу, о взысканныхъ первымъ съ послѣдняго по роспискѣ, данной имъ въ 116 р. 50 к. асс.

13068. Кредиторы отставнаго Лейбъ-Гвардіи юнкера, а нынѣ Штабсъ-Ротмистра Ипполита Павлова *Кутайсова*, опекуны надъ имѣніемъ и малолѣтнимъ сыномъ Московскаго 1-й гильдіи купца, въ послѣдствіи отданнаго въ солдаты, Александръ Петрова *Квасникова*, Петра *Александрова*, Статскій Совѣтникъ и Кавалеръ Иванъ Трофимовъ *Томанскій* и Московскій купецъ Иванъ Дмитріевъ *Телепневъ*, Московскій купецъ Иванъ Васильевъ *Поповъ*, а въ случаѣ смерти ихъ наслѣдники, или ихъ повѣренные, по дѣлу, о взысканіи вышеозначенными лицами съ Штабсъ-Ротмистра Ипполита Кутайсова.

13069. Губернская Секретарша Анна Васильева *Миронова*, а въ случаѣ смерти ея наслѣдники, или ихъ повѣренные, по дѣлу, о взысканіи съ нея Мироновой опекунами надъ имѣніемъ и дѣтьми Надворнаго Совѣтника Алексѣя Захарова *Телпугова*.

13070. Штабсъ-Ротмистръ Князь Евстафій Дмитріевъ *Тархановъ* и Московскій мѣщанинъ Матвѣй Федоровъ *Дехтеревъ*, по дѣлу, о взысканіи съ Титулярнаго Совѣтника Николая *Плотникова* по заемному письму, писанному 1832 г. Апрѣля 6, 3000 р. асс. а на серебро 857 р. $14\frac{2}{7}$ к.

13071. Московскій мѣщанинъ Герасимъ *Степановъ*, по дѣлу, о взысканіи имъ съ Полковницы Марьи Васильевой *Гурьевой*, по роспискѣ 750 р.

Московскаго Уѣзднаго Суда во 2-й Департаментъ.

13072. Московскіе, купеческая жена Агафья Прокофьева *Калугина* и мѣщанка Екатерина Михайлова *Ершова*, по дѣлу, о взысканіи Подполковникомъ Иваномъ Андреевымъ *Маховымъ* съ Директоровъ художественнаго класса Генералъ-Маіора Михайлы Федоровича *Орлова* и Полковника Александръ Дмитріевича *Черткова*, за квартированіе того класса въ домѣ, состоящемъ Тверской части, принадлежавшемъ означеннымъ Калугиной и Ершовой, а

по просроченной ими закладной, утвержденном за оным г. Маховым, наемных денег асс. 4847 р. 33½ к.

Московской Губернии в Серпуховский Городовый Магистрат.

13073. Коломенские купцы: Яков, Аверьян и купеческий брат Ефим Петровы *Тупицыны*, или их поверенные, по делу, о взыскании с арендаторов и содержателей чрез реку Оку моста означенных Тупицыных, Серпуховскими купеческими сыновьями Александр Игнатьевым *Шибаевым* и Яковом Борисовым *Бобровым*, по счетам денег 1,385 р. 14 к. а на серебр. 395 р. 75¾ к.

Екатеринославской Губернии в Александровский Уездный Суд.

13074. Опекун наследников Коллежского Советника *Улезского*, Статский Советник Николай *Какурин* и тамошнего уезда помещик Коллежский Советник Павел *Товбич*, или их поверенные, по делу, о должных им Товбичем наследникам Улезского 1,500 р. деньгах.

Екатеринославской Губернии в Бахмутский Уездный Суд.

13075. Поручик Иван *Жебунев* и солдатская дочь Марья *Кухарева*, или их поверенные, по делу, о присвоиваемой первым Жебуневым последнею Кухареву во крестьянство.

Екатеринославской Губернии в Павлоградскую Городовую Ратушу.

13076. Купцы: Таганрогский 1-й гильдии Харлампий *Пано* и Павлоградский 3-й гильдии Арон *Рабинович*, или их поверенные, по делу, о поискуемых Рабиновичем с Пано, неустоичных по контракту, заключенному между ими по предмету принятия Рабиновича по содержимым Пано питейным откупам компанионом в части прибытка, неустоичных 75,200 р. деньгах.

Екатеринославской Губернии в Павлоградский Уездный Суд обще с Городовою Ратушею.

13077. Коллежский Советник и Кавалер Яков Иванов *Сокологорский* и Московский 3-й гильдии купец Федор Михайлов *Золотарев*, по делу, о взыскиваемых Золотаревым с Сокологорского 15000 р. деньгах.

В Таганрогский Коммерческий Суд.

13078. Греческо-подданный Иван *Фумели* и бывший Таганрогский 1-й гильдии гость Георгий *Власть*, или их поверенные, по делу, о взыскиваемых Фумелием с Власта по счетам его Власта, данным ему Фумели о продаже адресованных им к нему Власту товаров 7321 р. 70 к.

Кавказской Области в Кизлярский Окружный Суд.

13079. Кизлярский 3-й гильдии купец Шах Баз *Арютинов*, отлучившийся не-

извѣстно куда изъ города Кизляра, по дѣлу, о взысканіи имъ Шахъ Базъ Арютиновымъ съ Кизлярскаго Армянина Ивана *Мирзина* по векселю 1735 р. асс. денегъ.

Въ Казанскую Гражданскую Палату:

13080. Санктпетербургскій купецъ Коммерціи Совѣтникъ Еліазаръ *Фейгинъ* и Казанскій 1-й гильдіи купецъ Климентъ *Бердниковъ*, дѣлу, объ отверженіи конкурснымъ управленіемъ надъ несостоятельнымъ должникомъ Бердниковымъ долговаго съ него взысканія Фейгинымъ по векселямъ 155,500 р.

13081. Казанскій купецъ Андрей Григорьевъ *Королевъ*, по дѣлу, о искѣ имъ съ Казанскаго купца Романа Ефимова *Рыбникова*, за неисправную поставку въ городъ Нижней пшеницы 1878 р. 13 к.

Въ Калужскую Палату Гражданскаго Суда.

13082. Надворный Совѣтникъ *Смирновъ* и Княгиня Марья *Кочубей*, или ихъ повѣренные, по дѣлу, поступившему изъ Мѣдынскаго Уѣзднаго Суда, по апелляціи Надворнаго Совѣтника, Двора ЕГО ИМПЕРАТОРСКАГО ВЕЛИЧЕСТВА, Камеръ-Юнкера Николая Михайлова Смирнова и прижитыхъ крестьянскою его дѣвкою Калужскаго уѣзда сельца Скоровскаго Авдотьею *Ивановою*, незаконно двухъ мальчикахъ Анисимѣ и Трофимѣ, которыхъ присвоиваетъ въ имѣніе Княгини Марьи Васильевны Кочубей, бурмистръ Алексѣй *Бѣляковъ*, въ видѣ подкидышей.

Въ Кіевскую Гражданскую Палату:

13083. Кіевской Губерніи Махновскаго уѣзда помѣщица Графиня Гонората *Борженская*, по дѣлу, о отыскивающемъ вольности рядовомъ Фомѣ *Хохолевскомъ*.

13084. Титулярная Совѣтница Ефросинья Степанова *Королева* и Кіевская мѣщанка Агафья Тарасова *Левшученкова*, по дѣлу, объ отыскивающемъ вольности человѣкѣ Саввѣ *Тарасенкѣ*, онъ же и Гончаренко.

Въ Кіевскій Городовый Магистратъ.

13085. Кредиторы умершаго бывшаго купца Арона *Розенталя*, какъ то: Сквирскій мѣщанинъ Еврей Хаимъ Ицковичъ *Левенбергъ*, или повѣренный отъ него Кременчугскій мѣщанинъ Волько Гамшеевичъ *Цетлинъ*, Заславскій купецъ Еврей Мордко *Галперсонъ*, Заславскій житель Еврей Янкель Израилевичъ *Гильперинъ*, или наслѣдники его, Полковникъ Карпъ *Тельшевскій* или сынъ его Коллежскій Регистраторъ Рудольфъ *Тельшевскій*, Балтскій купецъ Еврей Зеликъ *Беренштейнъ*, или наслѣдники его, Звенигородскій мѣщанинъ Еврей Ицко *Каминскій*, Титулярный Совѣтникъ Федоръ *Бершацкій*, Сквирскій мѣщанинъ Мордко *Апель*, или наслѣдники его, Василь-

ковскій купецъ Еврей Зеликъ *Слуцкій*, Черкасскій мѣщанинъ Еврей Нахманъ *Балаховскій*, Васильковскій купецъ Еврей Мошко *Краковскій*, мѣщанка Еврейка Рыва *Зильбербергова*, Васильковскій купецъ Мошко *Краковскій* и наслѣдники умершей жены должника Розенталя Баси *Розенталевой*, по дѣлу, о должныхъ имъ умершимъ Розенталемъ деньгахъ.

Костромской Губерніи въ Галичскій Уѣздный Судъ.

13086. Генералъ-Маіорша Клеопатра Ивановна жена *Бибикова*, или ея повѣренный, по дѣлу, о подкинутомъ въ дому крестьянской женки г. Ивана *Вырубова*, деревни Рогачей Катерины *Владиміровой* мужеска пола младенцѣ.

Разрядъ IV. О людяхъ, показавшихъ себя неимущими взнесть деньги, положенныя за перенос дѣла.

Объявили себя неимущими:

С. Петербургской Палаты Гражданскаго Суда въ 1-мъ Департаментѣ:

13087. С. Петербургскій мѣщанинъ Захаръ *Шибалкинъ* за себя и по довѣренности крестьянина Ивана Александрова и сестръ Настасьи и Аграфены *Мелузовыхъ* и повѣренный крестьянина Ивана Иванова *Мелузова*, С. Петербургскій мѣщанинъ Кирила *Якимовъ*, по дѣлу, объ отыскиваніи ими изъ владѣнія купца Ефима *Косицкаго* дома.

13088. Бывшій кураторъ конкурса купца и волочильнаго заводчика Ивана *Эрса* Коллежскій Ассессоръ Александръ *Яблонскій* и купецъ Алексѣй *Воробьевъ*, по дѣлу, о переданныхъ первымъ послѣднему процентовъ по закладной 2934 р. $41\frac{1}{2}$ к.

С. Петербургской Палаты Гражданскаго Суда во 2-мъ Департаментѣ.

13089. Жена умершаго Коллежскаго Ассессора Мины Антонова *Рышковскаго* вдова Анна Антонова *Рышковская*, по дѣлу, о взысканіи должныхъ мужу ея упомянутому Рышковскому, Кронштатскимъ купцомъ Иваномъ Семеновымъ *Касаткинымъ* по заемному письму, за уплатою 100 р. достальныхъ 2400 р. съ интересы.

Московской Губерніи въ Богородскомъ Уѣздномъ Судѣ.

13090. Вѣдомства Государственныхъ Имуществъ, Кавригинской волости деревни Кавригиной, крестьянинъ Михайла Федотовъ *Лейчичъ*, по дѣлу, о взысканіи съ него Московскою купеческою вдовою Татьяною Никифоровою *Улитиною* денегъ.

Въ Астраханской Палатѣ Уголовнаго и Гражданскаго Суда.

13091. Государственный крестьянинъ Черноярскаго уѣзда селенія Солодниковска-

го, Терентій *Колотилинъ*, по дѣлу, о взысканіи съ него таковымъ же крестьяниномъ селенія Цацынскаго Панфиломъ *Глушенковымъ* по условію 326 р. асс.

Въ Бессарабскомъ Областномъ Гражданскомъ Судѣ:

13092. Иностранецъ Степанъ *Меликторабовъ*, и повѣренный со стороны сестры его Шавгаты Артюмъ *Тохатли Оглу*, по дѣлу, о спорѣ ихъ противу сдѣлки, по которой бывшимъ ихъ повѣреннымъ Армяниномъ Киворкомъ *Тюльпанджи* прекращено миромъ съ наслѣдникомъ умершаго Дѣйствительнаго Статскаго Совѣтника Манукъ Бея Муратъ *Беемъ* дѣла о деньгахъ, присужденныхъ Правительствующимъ Сенатомъ съ Манукъ Бея, въ пользу умершаго уже брата *Меликторабовыхъ*, Надворнаго Совѣтника Якова *Меликторабова*.

13093. Кишиневскій житель Ставри *Іотовичъ*, по дѣлу, о взведенномъ имъ на Ренискихъ 2-й гильдіи купцовъ Панаіота *Вирнали* и Ивана *Давидогло* сомнѣніи, въ неправильномъ яко бы присвоеніи ими въ собственность имѣнія, описаннаго у нихъ подъ предлогомъ принадлежности таковаго одному изъ поручителей по Ренискомъ купцѣ Николаѣ *Моцопулѣ* Ренискому же купцу Димитрію *Яникопулу*.

Кавказской Области въ Ставропольскомъ Окружномъ Судѣ:

13094. Рядовый Навагинскаго пѣхотнаго полка Ульянъ *Польщаковъ*, по дѣлу, о должныхъ казеннымъ крестьяниномъ Ефимомъ *Лукьяновымъ*, поступившему за семейство его рекруту Ульяну Польщакову, недоплаченныхъ 140 р. деньгахъ.

13095. Кизлярская Армянка Елисавета *Муратова*, по дѣлу, о нанесенной ею Муратовою, таковой же Армянкѣ Марьи *Баяндуровой* обидѣ.

13096. Казенный крестьянинъ села Медвѣжьяго Яковъ *Сафоновъ*, по дѣлу, о должныхъ онымъ Сафоновымъ и умершимъ братомъ его Даниловою *Сафоновымъ же* разнымъ кредиторамъ по долговымъ обязательствамъ деньгахъ.

Курской Губерніи въ Старооскольскомъ Городовомъ Магистратѣ.

13097. Старооскольскій мѣщанинъ Егоръ Васильевъ *Кобозевъ*, по дѣлу, о взысканіи съ него купцами: Петромъ *Симоновымъ*, за непоставленное по контракту сало и взятыхъ подъ оное асс. 5610 р. Алексѣемъ *Кореневымъ*, должныхъ отцу его Алексѣя, Афанасью *Кореневу жъ* 2,000 р. серебр. по курсу съ подлежащими процентами денегъ.

Въ Саратовской Палатѣ Гражданскаго Суда.

13098. Саратовскіе мѣщане Егоръ и Алексѣй Семеновы *Поляковы*, по дѣлу, о взыскиваемыхъ Саратовскимъ купцомъ Савельемъ Маркеловымъ *Криковымъ* съ умершаго отца ихъ Поляковыхъ, Саратовскаго мѣщанина Семена Ану-

фіева *Полякова*, за нанятаго имъ вообще за ихъ семейство въ рекруты Саратовскаго мѣщанина Артемья *Николаева*, зачтеннаго въ послѣдствіи за одно семейство Полякова деньгахъ 633 р. 19 к. деньгахъ.

Въ Симбирской Палатѣ Гражданскаго Суда.

13099. Солдатская жена Анна Исакова *Макулевская*, по дѣлу, о взыскиваемыхъ ею съ Сенгилеевскаго мѣщанина Андрея Савельева *Сивова* по заемному письму деньгахъ 300 р.

Тверской Губерніи въ Ржевскомъ Городовомъ Магистратѣ.

13100. Ржевскій мѣщанинъ Иванъ Яковлевъ *Цыбинъ*.

Въ Тульской Палатѣ Гражданскаго Суда.

13101. Однодворецъ Одоевскаго уѣзда села Завалова Афанасій Степановъ *Ветчинінъ*, по дѣлу его о имѣніи, оставшемся послѣ смерти Титулярнаго Совѣтника Ивана и жены его Дарьи *Сарычевыхъ* и о долгахъ, поступившихъ на покойнаго Ивана и сына его Коллежскаго Регистратора Константина *Сарычевыхъ*.

Разрядъ V. О несостоятельныхъ должникахъ, торговыхъ людяхъ.

Въ образномъ объявленіи, приложенномъ при XI томѣ свода законовъ, приложеніе XXIII, № 2-го общая публикація о торговой несостоятельности людей, заключаетъ въ себѣ слѣдующее: „въ слѣдствіе сего Присутственныя мѣста и Начальства благоволятъ: 1-е, наложить запрещеніе на имѣнія недвижимое должника и аресты на движимыя, буде таковыя въ ихъ вѣдомствѣ находятся; 2-е, сообщить (*въ тѣ Присутственныя мѣста, отъ коихъ публикуется*) о своихъ требованіяхъ на несостоятельнаго должника, или о суммахъ, слѣдующихъ ему отъ оныхъ мѣстъ и Начальствъ. Частныя же лица имѣютъ объявить (*тѣмъ Присутственнымъ мѣстамъ*) 1-е, о долговыхъ требованіяхъ своихъ на несостоятельнаго и о суммахъ ему должныхъ, хотя бы тѣмъ и другимъ еще и сроки къ платежу не наступили; 2-е, о имѣніи несостоятельнаго находящемся у нихъ въ сохраненіи, или закладѣ и обратно о имуществѣ, отданномъ несостоятельнаго на сохраненіе или подъ закладъ. Объявленіе сіе должно быть учинено, считая отъ дня напечатанія сихъ публикацій въ настоящихъ вѣдомостяхъ въ 3-й разъ въ нижеслѣдующіе сроки: 1-е, жительствующими въ томъ же городѣ, въ теченіи 2-хъ недѣль; 2-е, жительствующими въ другихъ мѣстахъ Имперіи, въ продолженіи 4-хъ мѣсяцовъ, и 3-е, заграничными не позже одного года.„ На семъ основаніи публикуется:

13102. Отъ С. Петербургскаго Коммерческаго Суда, 1841 г. Мая 15 дня, по

опредѣленію онаго, С. Петербургскій мѣщанинъ Василій Дорофеевъ *Девятовъ*, объявленъ несостоятельнымъ должникомъ.

13103. Въ Нижегородскомъ Городовомъ Магистратѣ производится дѣло о несостоятельности Нижегородскаго прежде бывшаго купца, а нынѣ мѣщанина Василья Іонова *Кубарева* и жену его Прасковью Ефимову, по поступившимъ на нихъ отъ разныхъ лицъ долговымъ денежнымъ претензіямъ.

Разрядъ VI. О несостоятельныхъ разнаго сословія должникахъ, непринадлежащихъ къ торговому званію.

(Публикацій нѣтъ.)

Разрядъ VII. Объ избранныхъ кураторахъ, объ открытіи конкурсовъ, долговыхъ коммиссій, о непризнаваніи банкротами и проч. (Публикацій нѣтъ.)

Разрядъ VIII. О вызовѣ наслѣдниковъ къ полученію наслѣдства, также кредиторовъ и должниковъ къ расчетамъ.

Вызываются къ явкѣ, первые съ доказательствами о правѣ наслѣдія, вторые съ долговыми актами, а послѣдніе съ платежемъ денегъ:

Московскаго Магистрата во 2-й Департаментъ:

13104. Наслѣдники, къ оставшемуся послѣ умершихъ Московскихъ мѣщанъ Ивана *Суботина*, Александръ Леонтьева и жены его Евгеніи Ивановой *Мячковыхъ* имѣнію, кромѣ перваго внуки, а послѣднихъ малолѣтной дочери Ольги, на основаніи св. зак. гражд. X т. 762-й ст. срокъ.

13105. Наслѣдники, къ оставшемуся послѣ умершей Московской мѣщанки Елизаветы *Ивановой* имѣнію и капиталу, на основаніи св. зак. гражд. X т. 762 ст. срокъ.

13106. Наслѣдники, кредиторы и должники, умершаго Московскаго мѣщанина Романа Никитина *Гамбурцова*, въ постановленные на то закономъ сроки.

Московскаго Уѣзднаго Суда во 2-й Департаментъ:

13107. Наслѣдники умершихъ, Губернскаго Секретаря Василья Пантелѣева и жены его Елизаветы Васильевой *Быковыхъ*, въ положенный законами срокъ.

13108. Наслѣдники, кредиторы и должники, умершаго Губернскаго Секретаря Владиміра Калинова *Благова*, въ положенный законами срокъ.

Въ Коломенскій Городовый Магистратъ.

13109. Наслѣдники, кредиторы и должники, къ оставшимся послѣ умершихъ, Коломенскаго купца Федора Осипова *Курчевскаго* и дочери его Бронницкаго купеческаго сына жены Настасьи Федоровой *Сергиной*, въ законный срокъ.

Московской Губерніи въ Рузскій Уѣздный Судъ.

13110. Наслѣдники, кредиторы и должники къ движимому и недвижимому имѣнію, оставшемуся послѣ смерти Губернскаго Секретаря Николая Валеріева и супруги его Натальи Петровой *Скрыпицыныхъ*, состоящему тамошняго уѣзда, у г. Скрыпицыной въ сельцѣ Немировѣ 180 душъ, у г. Скрыпицына нераздѣльное съ братомъ его Надворнымъ Совѣтникомъ Валеріемъ Валеріевымъ *Скрыпицынымъ*, въ деревнѣ Васюковѣ 158 и сельцѣ Хамомьяковѣ 100 душъ; всѣ сіи имѣнія заложены въ Московскомъ Опекунскомъ Совѣтѣ, въ положенный на то закономъ срокъ.

Бессарабской Области въ Бендерскій Уѣздный Судъ.

13111. Наслѣдники, покойнаго Полковника Егора Егоровича *Кикпнапа*, для полученія оставшагося послѣ покойника Кикѣнапа наслѣдства, на основаніи зак. т. X ст. 764 въ узаконенный срокъ.

Бессарабской Области въ Кишиневско-Оргѣевскій Окружный Судъ.

13112. Наслѣдники, умершаго Молдавско-подданнаго Матфея *Сиргія*, для полученія оставшагося по смерти Сиргія имѣнія, въ положенный 764 ст. св. зак. гражд. т. X срокъ.

Бессарабской Области въ Кишиневскій Городовый Магистратъ.

13113. Наслѣдники, послѣ смерти умершаго Кишиневскаго 1-й гильдіи купца Поликарпа Матвѣева сына *Матвѣева*, къ оставшемуся въ городѣ Кишиневѣ движимому и недвижимому имѣнію и Банковый билетъ Одесской Конторы Коммерческаго Банка, на сумму 24,000 р. асс. кромѣ законной жены его Аксеніи Ивановой *Матвѣевой* съ родными дѣтьми: сыномъ Платономъ и дочерьми Авдотьею и Ольгою, а равно и кредиторы, въ установленные т. X гражд. зак. ст. 764 и 2301, наслѣдники въ 6-ти, а кредиторы въ 9-ти мѣсячные сроки.

Въ Вологодскій Уѣздный Судъ.

13114. Наслѣдники, дочери Статскаго Совѣтника дѣвицы Марьи Николаевой *Болговской*, на право наслѣдованія въ имѣніи означенной г. Болговской, въ теченіи положеннаго закономъ срока.

Екатеринославской Губерніи въ Павлоградскій Уѣздный Судъ.

13115. Наслѣдники, къ оставшемуся послѣ умершаго безпотомственно Титулярнаго Совѣтника и Кавалера Федора Тимофеева *Орлянскаго* билету, Екатеринославскаго Приказа Общественнаго Призрѣнія, выданному 1839 г. Декабря 16 дня за № 3930, на вложенный асс. 4000 р. капиталъ, заемнымъ письмамъ, выданнымъ разными лицами на занятые у того же Орлянскаго деньги, представленнымъ самимъ умершимъ при жизни еще во взысканію въ присутственныя мѣста, а также и всему вообще имѣнію, кромѣ объявившихъ себя законныхъ наслѣдниковъ родныхъ братьевъ означеннаго умершаго Титулярнаго Совѣтника Орлянскаго, Коллежскаго Секретаря Димитрія, Поручика Андрея и писца 2-го разряда Льва Тимофеевыхъ *Орлянскихъ*, на основаніи продолж. къ X т. св. зак. гражд. ст. 782 въ положенный закономъ срокъ.

Кіевской Губерніи въ Липовецкій Уѣздный Судъ.

13116. Наслѣдники, послѣ умершаго дворянина Клементія *Бочковскаго*, проживавшаго Липовецкаго уѣзда въ мѣстечкѣ Жорнищахъ, къ оставшемуся разному движимому имѣнію, въ установленный срокъ.

Кіевской Губерніи въ Сквирскую Дворянскую Опеку.

13117. Наслѣдники, по смерти однодворца Ивана *Ястрембскаго*, къ оставшемуся движимому имуществу, оцѣненному въ 89 р. 1 к. серебр. и документы на принадлежность ему суммы, въ установленный срокъ.

Костромской Губерніи въ Кологривскій Уѣздный Судъ.

13118. Наслѣдники г-жи Княгини Анны Евгеньевой *Ухтомской*, для полученія оставшихся за удовлетвореніемъ долга Московскому Опекунскому Совѣту отъ продажи имѣнія ея денегъ серебр. 667 р. 22$\frac{1}{7}$ к. за употребленіемъ изъ нихъ на припечатаніе въ газетахъ и на пересылку весовыхъ и страховыхъ, въ положенный ст. 761 и 764 т. X зак. гражд. срокъ.

Въ Рязанскій Уѣздный Судъ.

13119. Наслѣдники, кредиторы и должники, покойнаго бывшаго Рязанскаго Вице-Губернатора Статскаго Совѣтника Василья Ивановича *Бухало*, въ срокъ закономъ положенный.

Разрядъ IX. О сыскѣ людей, которые должны быть представлены къ суду, независимо отъ ихъ воли, по всѣмъ родамъ судопроизводства, въ томъ числѣ о сыскѣ людей бѣглыхъ.

13120. Отъ Вятскаго Губернскаго Правленія объявляется, что Глазовскаго уѣзда

Красноглинской волости житель Малахѣевскаго рудника, принадлежащаго къ Песковскому заводу Леонтій Петровъ Шакленинъ, 1840 г. Мая 16 числа ушедъ изъ дому своего въ лѣсъ и оттуда по сіе время не возвращался и гдѣ находится неизвѣстно; по чинимымъ въ Глазовскомъ уѣздѣ розыскамъ нигдѣ не найденъ; примѣтами оный: 2 арш. 3 верш. волоса на головѣ русо-сѣдые, глаза каріе, носъ и ротъ умѣренные, имѣлъ болѣе 60 лѣтъ, одѣтъ въ сѣромъ сукманномъ тяжелкѣ, сверху покрытаго холстомъ, въ бѣлой холщевой рубашкѣ и портахъ, подпоясавъ портяной опояской, въ ветхихъ лычныхъ лаптяхъ, въ поношенной поярковой шляпѣ; почему Губернское Правленіе о сыскѣ означеннаго Шакленина и публикуетъ.

13121. Отъ Вятскаго Губернскаго Правленія объявляется, неокажется ли гдѣ неизвѣстно отлучившійся Малмыжскаго уѣзда Арборской волости деревни Арбора Татаринъ Сафиръ Галѣевъ Тимиргалѣевъ, который примѣтами: 2 арш. 4 верш. волоса и брови темнорусые, глаза сѣрые, носъ, ротъ и подбородокъ обыкновенные, лице чистое, одѣтъ въ бѣломъ сермяжномъ зипунѣ, въ бѣлой холщевой рубашкѣ, въ синихъ полосатыхъ портахъ, въ татарскихъ лаптяхъ и бѣлой шляпѣ, подпоясанъ бѣлымъ бумажнымъ кушакомъ, на рукахъ сафьянные рукавицы; если гдѣ овый Татаринъ Тимиргалѣевъ окажется и не будетъ до него никакой надобности, прислать его въ Малмыжскій Земскій Судъ.

Разрядъ X. О пойманныхъ бродягахъ и о такихъ бѣглыхъ людяхъ, которыхъ извѣстно званіе и прежнее жительство.

13122. Нижегородской Губерніи отъ Васильскаго Земскаго Суда объявляется, что въ тамошнемъ уѣздѣ взятъ бродяга Алексѣй Ивановъ, показывающійся принадлежащимъ Волскому купцу Сапожковскому, что однакожъ по выправкѣ оказалось ложнымъ; почему и неокажется ли кому онъ принадлежащимъ, 2 арш. 4½ верш. волоса на головѣ и усахъ свѣтлорусые, глаза темно-сѣрые, лицемъ чистъ, 40 лѣтъ.

13123. Нижегородской Губерніи отъ Горбатовскаго Городническаго Правленія объявляется, что явившаяся въ Горбатовское Городническое Правленіе безъ письменнаго вида неизвѣстная женщина, по допросу въономъ Правленіи показалась дѣвкою Александрою, непомнющею родства и при ней малолѣтная 4-хъ лѣтняя дѣвочка по имяни Елена, которую называетъ дочерью; то и неокажутся ли оные кому принадлежащими; примѣтами жъ бродяга Александра, 2 арш. 4½ верш. волоса и брови русые, глаза голубые, носъ и ротъ посредственные, подбородокъ тупой, лице щедровитое, 29 лѣтъ, а дочь ея Елена, роста 1 арш. 3 верш. волоса и брови свѣтлорусые, гла-

за черно-каріе, носъ и ротъ посредственные, подбородокъ тупой, лице чистое, немного рябовата.

Нижегородской Губерніи отъ Горбатовскаго Земскаго Суда объявляется, что взятые въ Горбатовскомъ уѣздѣ за неимѣніе письменныхъ видовъ неизвѣстные люди, по допросу показалися:

13124. Алексѣй, бродягою непомнящимъ родства, шатающимся съ самаго малолѣтства, 2 арш. 4 верш. волоса на головѣ и бровяхъ русые, глаза сѣрые, носъ прямой, нѣсколько курносоватъ, ротъ обыкновенный, подбородокъ круглый, лице чистое, смугловатое, тѣло-сложенія здороваго, около 25 лѣтъ.

13125. Василій Ивановъ, бродягою непомнящимъ родства, шатающимся съ самаго малолѣтства, 2 арш. 4 верш. волоса на головѣ и бровяхъ темнорусые, глаза сѣрые, носъ и ротъ средніе, лицѣ чистое, тѣло-сложенія здороваго, 48 лѣтъ, особые примѣты: борода небольшая темнорусая, на правой рукѣ 2-й палецъ отъ мизинца немного кривъ.

13126. Василій Васильевъ, бродягою непомнящимъ родства, шатающимся съ самаго малолѣтства, 2 арш. 4¼ верш. волоса на головѣ и бровяхъ темнорусые, носъ средній, лице чистое, худощавое, глаза сѣрые, подбородокъ круглый, тѣло-сложенія здороваго, повидимому 30 лѣтъ; особые примѣты: на лѣвой рукѣ мизинный палецъ неразгибается а крюкомъ, а надъ правой бровью небольшой рубецъ.

—Вышесказанные люди, неокажутся ли кому либо принадлежащими.

13127. Смоленской Губерніи отъ Сычевскаго Уѣзднаго Суда объявляется, неокажется ль кому принадлежащимъ, пойманный въ Московскомъ уѣздѣ безъ письменнаго вида бродяга Лаврентій, показавшій незнающимъ своего происхожденія, волоса на головѣ и бородѣ темнорусые, борода густая и окладистая, глаза каріе, носъ прямой, неболѣе 30 лѣтъ.

13128. Отъ Игуменскаго Земскаго Суда объявляется, что Минской Губерніи въ Игуменскомъ уѣздѣ задержанъ за неимѣніе письменнаго вида нѣмой человѣкъ, около 40 лѣтъ, 2 арш. 5 верш. волоса на головѣ и бровяхъ свѣтлорусые, на бородѣ сѣдоватые, лице чистое, носъ и ротъ умѣренные, глаза каріе, особые примѣты: надъ правомъ глазомъ по выше брови небольшая бородавка, и за неоткрытіемъ происхожденія и принадлежности его, преданъ сужденію Игуменскаго Уѣзднаго Суда 14 Марта за № 1789, отъ онаго Суда для отысканія родственниковъ или владѣльца его повсемѣстно и публикуется.

13129. Минской Губерніи Слуцкій Земскій Судъ объявляетъ, что въ Слуцкомъ уѣздѣ взятъ за безписьменство бродяга, назвавшій себя незаконно-рожден-

нымъ Семеномъ Спѣваковымъ, крестьяниномъ Кіевской Губерніи Васильковскаго уѣзда помѣщицы Графини Браницкой, съ мѣстечка Бѣлой Церкви, 2 арш. 2 верш. лица круглаго, рябаго, волоса на головѣ черные, носъ и ротъ умѣренные, глаза сѣрые, говоритъ нарѣчіемъ Украинскимъ, а что показаніе его по забранной справкѣ неподтвердилось; а потому и преданъ сужденію Слуцкаго Уѣзднаго Суда 26 прошлаго Марта, онъ же Спѣваковъ содержится подъ стражею въ Слуцкомъ городовомъ острогѣ.

Разрядъ XI. Объ утратѣ разныхъ документовъ, также объ уничтоженіи вѣрющихъ писемъ и проч.

13130. Казанской Губерніи отъ Спаскаго Уѣзднаго Суда, въ слѣдствіе поданнаго въ оный отъ Чиновницы 12-го класса Александры Евграфовой *Гришиной* прошеніе объявляется, что данная ею въ Іюнѣ мѣсяцѣ 1839 г. сестрѣ своей Чиновницѣ 9-го класса Аннѣ *Дьяконовой* довѣренность на управленіе ея Гришиной, движимымъ и недвижимымъ имѣніемъ, состоящимъ Спаскаго уѣзда въ сельцѣ Даниловкѣ, доставшимся ей послѣ покойнаго родителя ея умершаго Подпоручика Евграфа Алексѣева *Сергѣева* и на прочія предметы, по случаю приведенія сестрою ея г-жею Дьяконовою вышеозначеннаго имѣнія въ разстройство, уничтожена и съ сего времяни вышепомянованная довѣренность никакой силы и дѣйствія имѣть неможетъ.

Разрядъ XII. О лишеніи правъ торговаго состоянія, по необъявленію капитала. (Публикаціи нѣтъ.)

Разрядъ XIII. О вызовѣ по дѣламъ, касающимся до межеванія земель: генеральнаго, специальнаго и своекоштнаго. (Публикаціи нѣтъ.)

Разрядъ XIV. О вызовѣ для казенныхъ подрядовъ, поставокъ, откуповъ и снятія оброчныхъ статей.

13131. Артиллерійскій Департаментъ Военнаго Министерства, приглашаетъ желающихъ принять на себя перевозку оружія изъ Сестрорѣцкаго оружейнаго завода въ г. Ставрополь, вѣсомъ всего до 250 пудъ; явиться къ торгу 5-го и переторжкѣ 9-го числъ Іюня мѣсяца сего года, съ тѣмъ, чтобы желающіе участвовать въ торгахъ: а) благовременно подавали въ Департаментъ узаконенныя прошенія, съ надлежащими залогами и видами о ихъ званіи;

б) къ торгу и переторжкѣ, явились въ назначенные дни отъ 10 часовъ утра и не позже 12-ти; при чемъ они предваряются, что послѣ переторжки, никакой уступки принято не будетъ.

13132. Артиллерійскій Департаментъ Военнаго Министерства, приглашаетъ желающихъ принять на себя поставку въ Санктпетербургскій арсеналъ Англійскаго свинца до 10,580 пуд. и штыковаго олова до 319 пуд. явиться къ торгу 5-го и переторжкѣ 9-го числъ сего Іюня мѣсяца, съ тѣмъ, чтобы желающіе участвовать въ торгахъ: а) благовременно подавали въ Департаментъ узаконенныя прошенія, съ надлежащими залогами и видами о ихъ званіи; б) къ торгу и переторжкѣ, явились въ назначенные дни отъ 10 часовъ утра и не позже 12-ти; при чемъ они предваряются, что послѣ переторжки, никакой уступки принято не будетъ.

Разрядъ XV. О публичной и аукціонной продажѣ имѣній и объ отмѣнѣ продажъ сего рода. (Публикаціи нѣтъ.)

Разрядъ XVI. О вызовахъ людей, дворянскаго и прочихъ сословій къ выборамъ или совѣщаніямъ. (Публикаціи нѣтъ.)

Разрядъ XVII. Разнородныя публикаціи, неподходящія къ разрядамъ здѣсь означеннымъ. (Публикаціи нѣтъ.)

САНКТПЕТЕРБУРГСКІЯ СЕНАТСКІЯ ОБЪЯВЛЕНІЯ.

Издаваемыя въ Санктпетербургскихъ вѣдомостяхъ каждую недѣлю по Вторникамъ и Пятницамъ. Подписная цѣна за годовое полученіе Сенатскихъ Объявленій 6 руб. серебромъ.

№ 45.

Пятница, Іюня 6 дня 1841 года.

Примѣчаніе

Печатаніе публикацій назначено:

1-я, въ № 43, Пятница, Мая 30-го 1841 г.
2-я, въ № 44, Вторника, Іюня 3-го 1841 г.
3-я, въ № 45, Пятница, Іюня 6-го 1841 г.

Статьи публикацій вообще раздѣляются на XVIII постоянныхъ разрядовъ, изъ коихъ первые семнадцать печатаются три раза, а послѣдній одинъ разъ.

ПУБЛИКАЦІЯ ТРЕТЬЯ.

Разрядъ I. О вступившихъ въ Правительствующій Сенатъ дѣлахъ, назначенныхъ къ сочиненію записокъ. (Публикаціи нѣтъ.)

Разрядъ II. О вызовѣ для рукоприкладства подъ записками, выписками и экстрактами.

Тяжущимся по нижеозначеннымъ дѣламъ объявляется, чтобы явились сами, или прислали повѣренныхъ, для рукоприкладства подъ записками, въ положенный X т. св. зак. гражд. 1972-й ст. срокъ:

Въ Канцелярію Правительствующаго Сената 2-го Департамента:

12736. 1841 г. Января 12, по вступившему въ оный отъ состоящаго въ должности Тверскаго Гражданскаго Губернатора и записанному въ настольномъ реэстрѣ подъ № 260 дѣлу о мельницѣ, находящейся на рѣкѣ Нерлѣ и принадлежащей казеннымъ крестьянамъ Калязинскаго уѣзда *деревни Дидеревой*.

12737. 1841 г. Января 20, по вступившему отъ исправляющаго должность Вологодскаго Гражданскаго Губернатора и записанному по настольному реэстру подъ № 267 слѣдственному дѣлу, объ отыскиваніи въ казенное вѣдомство *пустоши Аладьихи*, Кузьминская тожъ, изъ владѣнія наслѣдника Коллежской Ассессорши *Суровцовой*, помѣщика *Аврамова*.

12738. 1841 г. Января 2, по вступившему изъ Витебской Гражданской Палаты и записанному по настольному реэстру подъ № 256 апелляціонному дѣлу, объ отыскиваніи крестьяниномъ Иваномъ *Тепляковымъ*, изъ владѣнія Ротмистра Франца *Лисовскаго*, по происхожденію изъ мѣщанства, свободы.

12739. 1840 г. Октября 18, по вступившему изъ Псковской Гражданской Палаты, по апелляціи Подпоручицы Анны *Нееловой* и записанному въ настольномъ реэстрѣ подъ № 194 дѣлу, о дачѣ ею Нееловою Подпоручицѣ Настасьѣ *Тимофеевой* на 2 крестьянскія семейства, по условію крѣпостнаго акта.

Войска Донскаго во Временное Черкасское Судное Начальство:

12740. Крестьянинъ умершаго Есаула Андрея *Ковалева* Иванъ *Козминъ*, по дѣлу, о раскрытіи принадлежности его Козмина владѣльцу Ковалеву, или наслѣдникамъ его.

Оренбургской Губерніи въ Палату Гражданскаго Суда въ Уфѣ.

12741. Чиновникъ 14-го класса Александръ *Пожидаевъ*, или его повѣренный, по дѣлу объ обидѣ, причиненной имъ Пожидаевымъ умершему унтеръ-офицеру Михаилѣ *Иванову* съ семействомъ.

12742. Служащій въ С. Петербургскомъ Дворянскомъ полку Александръ Васильевъ *Пустошкинъ*, или его повѣренный, по дѣлу, о искательствѣ женкою

Анною *Меркуловою* съ дѣтьми, отъ услугъ умершей Подполковницы Марьи *Пустошкиной*, вольности.

Въ Пензенскую Палату Гражданскаго Суда.

12743. Владѣльцы: Гвардіи Корнетъ Павелъ *Охотниковъ*, Маіоръ и Кавалеръ Князь Александръ *Девлеткильдѣевъ*, Губернскій Секретарь Павелъ *Никульшинъ*, Коллежскіе Регистраторы: Василій *Ченцшевъ*, Михайла *Петлинъ*, Владиміръ *Тарбѣевъ* и прочіе участвующіе въ дачѣ Пензенской Губерніи Керенскаго уѣзда *села Никольскаго*, или ихъ повѣренные, по дѣлу, о спорномъ у перваго съ послѣдними общественномъ выгонѣ, состоящемъ въ означенномъ селѣ

Въ Смоленскую Палату Гражданскаго Суда.

12744. Прапорщикъ Петръ *Сысоевъ*, Смоленскіе мѣщане Иванъ и Алексѣй *Галактіоновы*, 3-й гильдіи купецъ Иванъ *Арчаковъ*, Ротмистрша Марья *Трамбецкая*, Гражданина Алексѣя *Брагина*, Капитанъ Іосифъ *Агиевичъ*, наслѣдники Надворной Совѣтницы Анны *Пискаревой*, Титулярный Совѣтникъ Михайла *Длотовскій*, наслѣдники Смоленскаго Гражданина Павла *Головкина*, Коллежскій Совѣтникъ Петръ *Холодковскій*, Статская Совѣтница Екатерина *Булычева*, наслѣдники дворянина Ивана *Шенбеля*, наслѣдники Маіора Григорія *Кавалева*, Полковница Александра *Колечицкая*, наслѣдники Полковника Андрея *Энгельгардта*, купеческая жена Варвара *Филимонова*, Гвардіи Поручица Екатерина *Красногцокова-Красовская*, Смоленскіе мѣщане: Филипъ, Николай, Павелъ и Иванъ *Симоновы*, Статскій Совѣтникъ Князь Андрей *Долгоруковъ*, опекунъ малолѣтныхъ *Вонлярлярскихъ*, Гвардіи Капитанъ и Кавалеръ Николай *Шупинскій*, Поручикъ Петръ, Капитанъ Василій, Коллежскій Совѣтникъ Степанъ, Капитанъ Сергѣй, Генералъ-Маіоръ Константинъ, Штабсъ - Ротмистръ Павелъ, Титулярный Совѣтникъ Семенъ, дѣвицы Прасковья и Марья *Веселовскіе*, Капитанъ Петръ, Подполковничьи дочери дѣвицы: Анна, Авдотья и Татьяна *Веселовскіе*, наслѣдники Штабъ-Лекаря 9-го класса Карла *Краузе*, Корнетъ Павелъ *Рачинскій*, Поручикъ Петръ *Веселовскій*, Коллежскій Секретарь Иванъ *Глуховскій*, Подполковница Харитинья *Эйлеръ*, Чиновникъ 5-го класса Павелъ *Шупинскій*, Смоленскіе мѣщане Иванъ и Александръ *Щедрины*, наслѣдники Смоленскаго мѣщанина Николая *Брагина*, наслѣдники 3-й гильдіи купца Степана *Теноцкаго* и купецъ Федоръ *Ражновъ*, или ихъ повѣренные, а въ случаѣ чьей либо изъ нихъ смерти, или продажи имѣній наслѣдники, или пріемники оныхъ, по дѣлу, о выгонныхъ города Смоленска земляхъ.

Таврической Губерніи въ Феодоссійскій Уѣздный Судъ.

12745. Титулярный Совѣтникъ Харлампій *Ставрака* и Губернскій Секретарь Юрій *Ламбири*, по дѣлу, о поискуемыхъ помѣщицею Коллежскою Секретаршею

Гарефою *Ставракіевою* съ Капитана Николая *Зотова*, утаенныхъ якобы имъ въ бытность по имѣнію ея опекуномъ, всего 925 р. 7 к. деньгахъ.

Въ Ярославскій Уѣздный Судъ.

12746. Поручикъ Василій Львовъ *Кишкинъ*, или его повѣренный, по дѣлу, о найденной бывшимъ тамошняго совѣта дома призрѣнія ближняго помощника Надзирателя, Петромъ *Ивановымъ* золотой медали, принадлежащей ему Кишкину и о удовлетвореніи его Иванова за оное 3-ю частію.

Разрядъ III. О рѣшеныхъ въ Правительствующемъ Сенатѣ дѣлахъ и вызовѣ къ слушанію рѣшеній, послѣдовавшихъ въ судебныхъ мѣстахъ.

Вызываются къ слушанію рѣшеній по дѣламъ:

Вологодской Губерніи въ Никольскій Уѣздный Судъ.

12747. Наслѣдники Надворнаго Совѣтника Михайла Матвѣева *Булдакова*, или ихъ повѣренные, по дѣлу, объ оторванной стремленіемъ рѣки Юга землѣ.

Вологодской Губерніи въ общія присутствія Устюжскія Городовый Магистратъ и Уѣздный Судъ.

12748. Лальскій мѣщанинъ Иванъ Ивановъ *Горяиновъ*, или его повѣренный, по дѣлу, о взысканіи съ него крестьяниномъ Велико-Устюгской округи деревни Алеькива Андреемъ *Игумновымъ* по 2-мъ заемнымъ письмамъ денегъ 325 р. асс.

Въ Иркутскій Губернскій Судъ.

12749. Наслѣдники, умершаго Надворнаго Совѣтника и временнаго Московскаго купца Владиміра *Глазова*, по дѣлу, о искѣ Надворнымъ Совѣтникомъ Глазовымъ денегъ, съ бывшихъ кураторовъ въ конкурсъ несостоятельнаго должника *Кузнецова*, за упущенія допущенные ими по управленію дѣлами конкурса.

Въ Кавказскій Областный Судъ.

12750. Душеприкащикъ г. *Безкровнаго*, Коллежскій Ассесоръ Константинъ *Торгашевъ*, или ихъ повѣренный, по дѣлу, объ отыскиваемомъ изъ имѣнія умершаго Генералъ-Маіора Алексѣя *Безкровнаго* женою его, а за смертію ея душеприкащикомъ ея Коллежскимъ Секретаремъ *Дискимъ* приданомъ, полученномъ ею при выходѣ за Безкровнаго въ замужство отъ родителей своихъ помѣщиковъ *Захаржевичъ-Капустянскихъ*, заключающемся въ эки-

пажахъ, овцахъ, носильномъ платьѣ, мебели, дворовыхъ людяхъ и наличныхъ деньгахъ.

Въ Казанскій Городовый Магистратъ.

12751. Нижегородскій купецъ Гаврила Федоровъ *Пачкуновъ*, или его повѣренный, по дѣлу, о взысканіи ему Пачкунову съ несостоятельнаго должника Казанскаго Почетнаго Гражданина Климента *Бердникова*, недоплаченныхъ за купленный у онаго Пачкунова овесъ, денегъ 8,711 р. 18½ к. и убыточныхъ до 3,000 р.

Казанской Губерніи въ Тетюшскій Уѣздный Судъ.

12752. Первыхъ двухъ деревень повѣренные, по дѣлу, о завладѣніи у жителей *деревень другой Пштеряковой и Избахтиной*, обывателями *деревни Атабаевой, Анкиба тожъ*, мельницы, отданной въ 12-ти лѣтнее содержаніе крестьянамъ Свіяжскаго уѣзда села Подберезья Кириллѣ Дмитріеву *Рыжеву* и Ильѣ *Осипову*.

Въ Костромскую Палату Гражданскаго Суда:

12753. Подпоручица Анисья Антонова *Перфильева*, Подпоручикъ Герасимъ Петровъ *Френевъ* и Надворный Совѣтникъ Алексѣй Павловъ *Вицъ*, или ихъ повѣренные, по дѣлу, о спорномъ духовномъ завѣщаніи, составленномъ Подпоручицею Прасковьею *Френевою*, въ пользу мужа своего означеннаго г. Френева на недвижимое имѣніе, состоящее Кологривскаго уѣзда въ числѣ 8 мужескаго пола душъ.

12754. Галичская помѣщица Ирина Иванова жена *Макарова* и Маіоръ Николай Петровъ *Воропановъ*, или ихъ повѣренные, по дѣлу, о взысканіи имъ Воропановымъ съ нея Макаровой, за проданную дѣвку Василису Козмину, которой въ послѣдствіи по распоряженію Костромскаго Губернскаго Правленія предоставлена свобода, денегъ 150 р. асс.

12755. Галичскіе мѣщане Андрей Ивановъ *Сотниковъ*, Сергѣй Васильевъ *Вакоринъ* и Московскіе, купецъ Иванъ Іовинъ *Ошурковъ* и мѣщанинъ Василій Савинъ *Ласточкинъ*, или ихъ повѣренные, по дѣлу, о 2-хъ векселяхъ на 1,000 р. представленныхъ Сотниковымъ въ обезпеченіе претензіи, вступившей на него отъ Вакорина, дошедшихъ Сотникову по надписямъ отъ разныхъ лицъ.

Оренбургской Губерніи въ Стерлитамакскій Уѣздный Судъ.

12756. Повѣренные *Кагинскаго и Авзянопетровскаго заводовъ*, по дѣлу, о сносѣ 2-хъ домовъ и 2-хъ магазиновъ, устроенныхъ Авзянопетровскимъ и Кагинскимъ заводами на землѣ казаковъ *Табынской станицы*.

Въ Пермскую Межевую Контору.

12757. Повѣренные, кромѣ Князей *Голицыныхъ* и *Ощепкова*, по спорному дѣлу, о земляхъ дачъ Пермскаго уѣзда *селъ Верхнихъ и Нижнихъ Чусовскихъ Городковъ*, общаго владѣнія Графа и Графини *Строгоновыхъ*, Князей *Голицыныхъ*, Княгини *Бутеро* и гг. *Всеволожскаго* и *Лазаревыхъ*, Чусовской экономической волости казенныхъ крестьянъ, и села Троицкаго, единственнаго владѣнія Князей Голицыныхъ.

Въ Таврическую Палату Гражданскаго Суда.

12758. Владѣльцы земли Евпаторійскаго уѣзда при деревнѣ Чокракъ, вдова Генералъ отъ Инфантеріи Марфа Евстафіевна *Рудзевичева* и наслѣдница умершаго Коллежскаго Совѣтника *Туманова* дочь его Княгиня *Абамеликова*, или ихъ повѣренные, по дѣлу, объ отыскиваніи казною земли Евпаторійскаго уѣзда при *деревнѣ Чокракъ*.

12759. Владѣльцы земли Евпаторійскаго уѣзда при деревнѣ Арапъ Мурзы: Смаилъ, Абдурениъ, Абдій и Зіядинъ *Арапскіе*, по дѣлу, объ отыскиваемой Таврическимъ Магометанскимъ Духовнымъ Правленіемъ въ принадлежность вакуфа земли количествомъ 75 заневъ, при той деревнѣ Арапъ состоящей.

Тобольской Губерніи въ Ишимскій Окружный Судъ.

12760. Подполковникъ Алексѣй *Лукинъ* и Титулярная Совѣтница Анна Васильева *Долгова*, по дѣлу, о неправильномъ владѣніи дворовыми людьми, уволеннымъ отъ службы, Сибирскаго линейнаго казачьяго войска, Подполковникомъ Алексѣемъ Лукинымъ.

Въ Тульскую Палату Гражданскаго Суда.

12761. Гвардіи Прапорщица Александра Григорьева *Соковнина*, Коллежская Совѣтница Степанида Сергѣева *Тургенева*, Штабсъ-Ротмистръ Дмитрій Матвѣевъ *Щелинъ*, Подпоручикъ Алексѣй Ивановъ сынъ *Ивановъ* и однодворцы Крапивенской округи деревни Воздримой, Петръ Максимовъ, Власъ Даниловъ, Дементій Васильевъ, Алексѣй Федоровъ, Харитонъ Тимофеевъ, Петръ Матвѣевъ, Степанъ Федосѣевъ, Козма Ивановъ, Козма Максимовъ, Иванъ Степановъ, Алексѣй Васильевъ, Михайла Макаровъ, Михайла Васильевъ, Степанъ Прохоровъ, Петръ Михайловъ, Степанъ Петровъ, Иванъ Федоровъ *Ростовцевы*, и Тимофей Дмитріевъ *Бѣлолибскій*, по дѣлу, возвращенному при Указѣ изъ Правительствующаго Сената 8 Департамента, о размежеваніи земель Крапивенской округи по деревнѣ Воздреной.

Ярославской Губерніи въ Романово-Борисоглѣбскій Уѣздный Судъ.

12762. Подполковникъ Иванъ Михайловъ и жена его Марья Николаева *Трапезниковы*, Надворный Совѣтникъ и Кавалеръ Павелъ Сергѣевъ, жена его Прасковья Николаева и дочь ихъ дѣвица Елисавета *Шишкины*, Маіорша Княги-

ня Прасковья Сергѣевна *Вяземская*, Коллежская Регистраторша Екатерина Лукина *Иванова*, Коллежскій Регистраторъ Иванъ Николаевъ сынъ *Николаевъ*, изъ дворянъ дѣвицы: Александра Николаева *Майкова*, Софья Николаева *Степанова*, Ольга Иванова *Назимова*, Подпоручикъ Иванъ Николаевъ *Касаткинъ*, Статскій Совѣтникъ Василій Петровъ *Толбухинъ*, Романово-Борисоглѣбскій купецъ Егоръ Андреевъ *Сущевъ*, изъ дворянъ дѣвица Александра Францова *Керрестури*, Поручица Емилія Крестьянова *Карассъ*, изъ дворянъ однодворецъ Александръ Алексѣевъ *Борейковъ*, наслѣдники Провинціальной Секретарши Анны Петровой *Протопоповой*, изъ дворянъ дѣвица Екатерина Карпова *Валеріанъ*, Коллежскій Совѣтникъ Сергѣй Матвѣевъ *Соймоновъ*, Флота Лейтенантша Ольга Васильева *Курманалѣева*, Чиновникъ 8-го класса Евграфъ Степановъ *Сахаровъ*, Подполковникъ Дмитрій Петровъ и жена его Любовь Алексѣева *Стремоуховы*, Коллежская Совѣтница Екатерина Александрова *Москвина*, Статскій Совѣтникъ Иванъ Дмитріевъ *Орловъ*, Коллежскій Ассесоръ Иванъ Ивановъ *Миллеръ*, Губернская Секретарша Марья Андреева *Варапаева*, иностранецъ Иванъ Петровъ *Буржцъ*, Полковникъ Павелъ Аполлоновъ *Соколовъ* и жена его Александра Яковлева, Корнетша Варвара Иванова *Михайлова*, Титулярная Совѣтница Прасковья Иванова *Кочетова*, Коллежская Секретарша Елпидифора Дмитріева *Алѣева*, дочь Бригадира дѣвица Наталья Николаева *Окулова*, изъ дворянъ дѣвица Елисавета Павлова *Окулова*, Гвардіи Поручикъ Михайла Николаевъ и жена его Анна Павлова *Окуловы*, Титулярный Совѣтникъ Иванъ Матвѣевъ *Поспѣловъ*, Надворный Совѣтникъ Аникъ Петровъ *Татариновъ*, Московская мѣщанка Ольга Алексѣева *Сугорова*, Коллежскій Ассессоръ Степанъ Петровъ *Колмогоровъ*, Генералъ-Маіоръ Аполлонъ Ильичъ *Бибиковъ*, Статскій Совѣтникъ Владиміръ Ильинъ *Андронниковъ*, вольно-отпущенный крестьянинъ Семенъ *Егоровъ*, Романово-Борисоглѣбскіе мѣщане Григорій Ивановъ *Бѣлоносовъ*, Агафья *Яковлева*, крестьянинъ г. Варенцова Ефимъ *Нестеровъ* и вольно-отпущенная женка Аграфена *Ильина*, или ихъ повѣренные, по дѣлу, о взысканіи ими съ Коллежскаго Совѣтника Павла Елизарова *Зорина*, по заемнымъ письмамъ денегъ.

Ярославской Губерніи въ Романово-Борисоглѣбскій Городовый Магистратъ.

12763. Кредиторы несостоятельнаго должника мѣщанина *Дехтярева*, С. Петербургскій купецъ Логинъ *Миллеръ*, Надворный Совѣтникъ Николай Ивановъ *Селифонтовъ*, Романово-Борисоглѣбскіе купцы Егоръ Андреевъ *Сущевъ*, Козма Алексѣевъ *Салтыковъ* и мѣщане Тимофей *Соколовъ*, Семенъ и Иванъ Ефимовы *Дехтяревы*, Колязинская мѣщанская жена Фомаида *Соболева*, Генералъ-Маіоръ Яковъ Ивановичъ *Дедюлинъ*, Маіоръ Егоръ Романовъ *Наткинъ*, изъ дворянъ дѣвица Надежда Федорова *Панова*, кураторы конкурса учрежденнаго надъ должникомъ *Голубинымъ*, или ихъ повѣренные, по дѣлу о долгахъ, лежащихъ на означенномъ мѣщанинѣ Дехтяревѣ.

Ярославской Губерніи въ Угличскій Уѣздный Судъ.

12764. Изъ дворянъ дѣвица Анна Иванова и Поручикъ Василій Ивановъ *Змѣевы*, по дѣлу, о учиненіи разныхъ кредитныхъ актовъ, сдѣланныхъ дѣвицею Змѣевою, во время разсудка съ иступленіемъ ума, въ теченіи 7 лѣтъ съ 1822 по 1829 г.

Ярославской Губерніи въ Ярославскій Уѣздный Судъ.

12765. Тульскій мѣщанинъ Андрей *Перлановъ*, купеческая жена Александра, мужъ ея Василій *Матвѣевскіе* и Титулярный Совѣтникъ Корнилій *Чепежновъ*, или ихъ повѣренные, по дѣлу, о взысканіи ими съ Коллежскаго Регистратора Алексѣя Мартынова *Турчанинова* денегъ.

Разрядъ IV. О людяхъ, показавшихъ себя неимущими внесть деньги, положенныя за перенос дѣла.

Объявили себя неимущими:

Въ Черкаскомъ Окружномъ Судномъ Начальствѣ.

12766. Повѣренный города Ново-Черкаска урядницкой жены Ефимьи и сына ея урядника Ивана *Мельниковыхъ*, казакъ Игнатъ *Мельниковъ*, по дѣлу, о нанесенной вѣрителями его уряднику Кирилѣ и женѣ его *Садчиковымъ*, боемъ обидѣ.

Вологодской Губерніи въ Устюжскомъ Уѣздномъ Судѣ.

12767. Отставный рядовый Филиппъ *Воронинъ*, по дѣлу, объ отыскиваемой имъ Воронинымъ въ крѣпостное свое владѣніе по духовно-завѣщательному письму въ деревнѣ Буковѣ земли, находящейся съ давнихъ лѣтъ въ общественной развертѣ, и рѣшительнымъ опредѣленіемъ Уѣзднаго Суда по недоказательству на право принадлежности ему Воронину отказано.

Въ Воронежской Палатѣ Гражданскаго Суда.

12768. Бирючевскаго уѣзда села Верхнепокровскаго и деревни Бабкиной однодворцы: Антонъ и Иванъ *Саввины*, Иванъ и Игнатъ *Моняхины*, по дѣлу, объ отдѣленіи ихъ землею отъ помѣщиковъ особо по Верхнепокровской и Бабкинской дачѣ.

Въ общихъ Вятскихъ Уѣздномъ Судѣ и Городовомъ Магистратѣ присутствіяхъ.

12769. Титулярная Совѣтница Марья *Жирухина*, по дѣлу, о взысканіи ею Жирухиною съ Вятскаго мѣщанина Павла *Пойлова*, по заемному письму денегъ асс. 230 р.

В Астраханской Палат Уголовнаго и Гражданскаго Суда.

12770. Иностранец Александр *Залберг*, по дѣлу, о взыскании Подполковницею Пульхериею *Мартьяновою* с Католика Осипа *Цоцхалова*, по условию за сад и кирпичные сараи 2,000 р. асс.

Бессарабской Области в Кишиневском Городовом Магистрат.

12771. Тамошний житель Лейба Ицков *Шварцман*, по дѣлу, о поискуемой им Шварцманом из владѣния тамошняго же жителя уже умершаго Гершка Мордковича *Рейтаха* лавк, состоящей на новом базар Областнаго города Кишинева.

Казанской Губернии в общих присутствиях Спасских Городовой Ратуш и Уѣздном Суд.

12772. Чистопольский мѣщанин Мухамедиар Аминев *Уразгильдѣев*, по дѣлу, о денежном взыскании в удовлетворение наслѣдников умерших, Коллежскаго Совѣтника *Фика* и Казанскаго 3-й гильдии купца *Орлова*.

В Нижегородской Гражданской Палат.

12773. Нижегородской Губернии Семеновскаго уѣзда, *деревни Шершевой*, свободных хлѣбопашцев повѣренный той же деревни крестьянин Андреян Алексѣев *Сухарев*, по дѣлу, об отмежевании Землемѣром *Жилевичем*, Мануфактур Совѣтнику Ивану Степанову *Пятову*, купленной им с публичных торгов земли в мѣстах, принадлежащих будто бы не ему, а свободным хлѣбопашцам деревни Шершевой, всего 78 дес. 1615 саж.

В Орловской Палат Гражданскаго Суда.

12774. Однодворец Карачевской Стрѣлецкой слободы Дмитрий Григорьев *Рудаков*, по дѣлу, о взыскании им с потомственнаго и Почетнаго Гражданина Васильковскаго 1-й гильдии купца Антона Николаева *Трофимова* денег.

12775. Дмитровский мѣщанин Иван Степанов *Ближенский*, по дѣлу, о топтони мельницы Графа Григорья *Кушелева*, таковою же вновь им Ближенским выстроенною на рѣк Сбощериц и о примкнутии плотины к берегу Надворнаго Совѣтника Николая *Красовскаго*.

В Тобольском Губернском Суд.

12776. Тюменская мѣщанская жена Наталья *Шапошникова*, по дѣлу, о наслѣдственном имѣнии со свекровью ея мѣщанкою Дарьею и сыном ея Владимиром *Шапошниковыми*.

Разрядъ V. О несостоятельныхъ должникахъ, торговыхъ людяхъ.

Въ образномъ объявленіи, приложенномъ при XI томъ свода законовъ, приложеніе XXIII, № 2-го общая публикація о торговой несостоятельности людей, заключаетъ въ себѣ слѣдующее: „въ слѣдствіе сего Присутственныя мѣста и Начальства благоволятъ: 1-е, наложить запрещеніе на имѣнія недвижимое должника и аресты на движимыя, буде таковыя въ ихъ вѣдомствѣ находятся; 2-е, сообщить (*въ тѣ Присутственныя мѣста, отъ коихъ публикуется*) о своихъ требованіяхъ на несостоятельнаго должника, или о суммахъ, слѣдующихъ ему отъ оныхъ мѣстъ и Начальствъ. Частныя же лица имѣютъ объявить (*тѣмъ Присутственнымъ мѣстамъ:*) 1-е, о долговыхъ требованіяхъ своихъ на несостоятельнаго и о суммахъ ему должныхъ, хотя бы тѣмъ и другимъ еще и сроки къ платежу не наступили; 2-е, о имѣніи несостоятельнаго находящемся у нихъ въ сохраненіи, или закладѣ и обратно о имуществѣ, отданномъ несостоятельнаго на сохраненіе или подъ закладъ. Объявленіе сіе должно быть учинено, считая отъ дня напечатанія сихъ публикацій въ настоящихъ вѣдомостяхъ въ 3-й разъ въ нижеслѣдующіе сроки: 1-е, жительствующими въ томъ же городѣ, въ теченіи 2-хъ недѣль; 2-е, жительствующими въ другихъ мѣстахъ Имперіи, въ продолженіи 4-хъ мѣсяцовъ, и 3-е, заграничными не позже одного года.„ На семъ основаніи публикуется:

12777. Отъ Московскаго Коммерческаго Суда, 1841 г. Мая 15-го дня, по опредѣленію онаго, Звенигородскій 3-й гильдіи купецъ Александръ Ивановъ *Михѣевъ*, объявленъ несостоятельнымъ должникомъ.

12778. Отъ Московскаго Коммерческаго Суда, 1841 г. Мая 15-го дня, по опредѣленію онаго, Московскій мѣщанинъ Іона Петровъ *Соврасовъ*, объявленъ несостоятельнымъ должникомъ.

12779. Отъ общаго присутствія Казанскихъ Городоваго Магистрата и Уѣзднаго Суда, 1841 г. Февраля 22, по опредѣленію оныхъ, умершій Казанскій купецъ Гаврила Петровъ *Жадинъ*, объявленъ несостоятельнымъ должникомъ.

12780. Отъ общаго присутствія Казанскихъ Городоваго Магистрата и Уѣзднаго Суда, 1841 г. Марта 6, по опредѣленію оныхъ, умершій Казанскій купецъ Иванъ Ивановъ *Бейеръ*, объявленъ несостоятельнымъ должникомъ.

Разрядъ VI. О несостоятельныхъ разнаго сословія должникахъ, непринадлежащихъ къ торговому званію.

(Публикаціи нѣтъ.)

Разрядъ VII. Объ избранныхъ кураторахъ, объ открытіи конкурсовъ, долговыхъ коммиссій, о непризнаваніи банкротами и проч.

12781. Конкурсное управленіе, учрежденное по дѣламъ несостоятельнаго должника, умершаго Казанскаго 3-й гильдіи купца Гаврила Петрова *Жадина*, получивъ утвержденіи отъ Казанскаго Городоваго Магистрата, открыло прошлаго 21 Марта 1841 г. засѣданія въ города Казани въ домѣ, принадлежащемъ должнику *Жадину*, 2-й части въ 2-мъ кварталѣ по Сѣнной улицѣ; о чемъ и извѣщаетъ всѣхъ, кому сіе вѣдать надлежитъ.

12782. Конкурсное управленіе, учрежденное въ городѣ Казанѣ по долгамъ несостоятельнаго должника Казанскаго мѣщанина Дмитрія Матвѣева *Протопопова*, получивъ утвержденіе отъ Казанскаго Городоваго Магистрата, открыло прошлаго 26 Марта 1841 г. свои засѣданія въ городѣ Казанѣ въ домѣ Елабужской купеческой жены Александры *Ѳирстовой*, состоящей въ 3-й части города Казани; о чемъ и извѣщаетъ всѣхъ, кому сіе вѣдать надлежитъ.

12837. Конкурсное управленіе, учрежденное по дѣламъ несостоятельнаго должника Чебоксарскаго мѣщанина Ивана Андреева *Короткова*, получивъ утвержденіе отъ Чебоксарскаго Городоваго Магистрата, открыло прошлаго Марта 17 числа 1841 г. свои засѣданія въ городѣ Чебоксарахъ въ домѣ, принадлежащемъ предсѣдателю конкурса Коллежскому Ассессору Андрею *Лебедеву*; о чемъ и извѣщаетъ всѣхъ, кому сіе вѣдать надлежитъ.

Разрядъ VIII. О вызовѣ наслѣдниковъ къ полученію наслѣдства, также кредиторовъ и должниковъ къ расчетамъ.

Вызываются къ явкѣ, первые съ доказательствами о правѣ наслѣдія, вторые съ долговыми актами, а послѣдніе съ платежемъ денегъ:

Вятской Губерніи въ Котельническій Уѣздный Судъ.

12781. Наслѣдники, Котельническаго уѣзда села Даровскаго Троицкой церкви просфорницы умершаго тогожъ села Священника Андрея *Зубарева* жена Прасковья Леонтьева, безъдѣтная, къ движимому и недвижимому имѣнію, заключающемуся: недвижимому въ деревянномъ домѣ, съ принадлежащими къ оному службами, состоящемъ при означенномъ селѣ; а движимому въ разномъ платье, мебели, скотѣ, птицахъ, наличномъ капиталѣ, въ узаконенный 764 ст. X т. св. граж. зак. срокъ.

Оренбургской Губерніи въ Бугульминскій Уѣздный Судъ.

12785. Наслѣдники къ имѣнію, оставшемуся послѣ смерти Губернскаго Секретаря Льва Николаева *Иванова*, заключающемуся въ движимости и денежномъ капиталѣ, кромѣ имѣющаго въ виду наслѣдника Чиновника 14-го класса Николая Николаева *Иванова*, а равно и кредиторы, въ постановленный законами срокъ.

Таврической Губерніи въ Карасубазарскую Городовую Ратушу.

12786. Кредиторы и наслѣдники, умершаго Карасубазарскаго 3-й гильдіи купеческаго сына Шмулля *Сокольскаго*, кромѣ имѣющихся уже на лицо, какъ то: наслѣдниковъ 2-хъ братьевъ умершаго Берка и Менделя и кредиторовъ Карасубазарскаго купца Саркиза *Киспоева*, мѣщанина Калуста *Кощазова*, купеческаго сына Калуста *Мурзаева* и Карасубазарскаго мѣщанина Гершки *Струзера*, въ узаконенный срокъ.

Ярославской Губерніи въ Мышкинскій Уѣздный Судъ.

12787. Наслѣдники, послѣ діяконской Мышкинскаго Успѣнскаго собора жены Аграфены Лукиной *Моревой*, кромѣ объявившаго себя таковымъ Мышкинскаго мѣщанина Ивана Гаврилова *Черницына*, на право наслѣдованія оставшимся послѣ ея имѣніемъ, состоящемъ въ городѣ Мышкинѣ въ кварталѣ, заключающемся въ деревянномъ домѣ, въ положенный X т. св. зак. гражд. 764 ст. срокъ.

Ярославской Губерніи въ Пошехонскій Городовый Магистратъ.

12788. Кредиторы и должники, Пошехонской мѣщанской жены Прасковьи Ивановой, равно и мужа ея мѣщанина Артамона Васильева *Зимичевыхъ*, въ положенные т. X зак. граж. 785 и 2301 ст. сроки.

Разрядъ IX. О сыскѣ людей, которые должны быть представлены къ суду, независимо отъ ихъ воли по всѣмъ родамъ судопроизводства, въ томъ числѣ о сыскѣ людей бѣглыхъ. (Публикацій нѣтъ.)

Разрядъ X. О пойманныхъ бродягахъ и о такихъ бѣглыхъ людяхъ, которыхъ извѣстно званіе и прежнее жительство.

Орловской Губерніи отъ Сѣвскаго Земскаго Суда, на основаніи св. зак. т. XIV уст. о паспор. и бѣглыхъ ст. 385-й публикуется:

12789. Прошлаго г. Іюня 28, въ тамошнемъ уѣздѣ пойманъ съ фальшивымъ билетомъ человѣкъ и по допросамъ показалъ, что зовутъ его Михонъ Юре-

вичъ, 40 лѣтъ, изъ Поляковъ, грамотѣ незнаетъ, уроженецъ Витебской Губерніи г. Шавельска помѣщика Шеметъ-Маршалка крѣпостной, родственниковъ же, равно знакомыхъ никого тамъ неимѣетъ, и что онъ назадъ тому 20 лѣтъ, онымъ помѣщикомъ за бродяжество и чинимыя имъ многократные воровства, отданъ въ военную службу въ бродяжную команду, находящуюся въ г. Вильнѣ на всегдашней городской работѣ, изъ коей назадъ тому уже 10 лѣтъ бѣжалъ; въ слѣдствіе чего забираемы были онымъ Судомъ съ Виленскою Градскою Полицею и Шавельскими Градскою Полиціею и Земскимъ Судомъ справки, только по полученіи отъ оныхъ отвѣтовъ показанія его оказалось ложными, то по сему оный Судъ признавъ его за бродягу, имѣетъ препроводить его вмѣстѣ съ дѣломъ для сужденія его къ законному разсмотрѣнію въ Сѣвскій Уѣздный Судъ, 2 арш. 4½ верш. волоса на головѣ, бровяхъ и усахъ свѣтлорусые, носъ, ротъ и подбородокъ умѣренные, лѣвая рука отъ природы сухая.

12790. Прошлаго 1839 г. Ноября 12, въ тамошнемъ уѣздѣ пойманъ за неимѣніе письменнаго вида неизвѣстный человѣкъ, по допросамъ показалъ, что зовутъ его Николай Савельевъ Семериковъ, 21 г. вѣры Грекороссійской, грамотѣ неумѣетъ, уроженецъ Пермской Губерніи Красноуфимскаго уѣзда деревни Лебяжей изъ экономическихъ крестьянъ, гдѣ имѣетъ отца Василья и мать Марфу, братьевъ Фрола и Наума и жену Екатерину, и что онъ въ 1836 г. непримомнитъ, котораго мѣсяца отданъ въ военную службу, поступилъ прямо въ Костромскій внутренній гарнизонный баталіонъ, изъ коего въ 1837 г. бѣжалъ и за побѣгъ былъ въ ономъ судомъ и наказанъ спицъ-рутенами чрезъ 500 человѣкъ одинъ разъ, и оставленъ на службѣ, послѣ сего 1839 г. въ Іюлѣ мѣсяцѣ съ квартиры въ г. Костромѣ состоящей опять изъ онаго баталіона бѣжалъ; въ слѣдствіе чего забираемы были онымъ Судомъ съ Командиромъ Костромскаго внутренняго гарнизоннаго баталіона, Красноуфимскимъ Земскимъ Судомъ и 1-мъ казачьимъ Оренбургскимъ полкомъ справки, только по полученіи отъ нихъ отвѣтовъ вовсе показаніе его оказалось ложными, то по сему оный Судъ признавъ его за бродягу, имѣетъ препроводить вмѣстѣ съ дѣломъ для сужденія его къ законному разсмотрѣнію въ Сѣвскій Уѣздный Судъ, 2 арш. 6 верш. глаза свѣтлокаріе, волоса на головѣ и усахъ русые, носъ, ротъ и подбородокъ посредственные, лицемъ чистъ.

12791. Прошлаго 1839 г. Августа 22, приставъ 1-го стана тамошняго уѣзда Писаревъ, при рапортѣ представилъ въ оный Судъ пойманныхъ за безписьменность съ покраденными вещами двухъ бродягъ, которые въ отобранныхъ отъ нихъ допросахъ показали: 1-й зовутъ его Тамасъ Сабостіановъ Галковскій, 38 лѣтъ, Католическаго вѣро-исповѣданія, уроженецъ какъ слышалъ Голиціи за Варшавою, разстояніемъ въ 24 миляхъ, деревня Яворки Сѣдлоевскаго уѣзда, гдѣ дома и никакихъ родственниковъ неимѣлъ и никого тамъ незнаетъ, ибо находился по разнымъ мѣстамъ въ бродяжничествѣ, и что прежде сего года за два изъ мѣста жительства бѣжалъ и находился

въ Краковѣ, при возвращеніи оттолѣ въ Царство Польское за бродяжество взятъ въ военную службу прошлаго 1833 г. осенью и препровожденъ въ г. Кіевъ, гдѣ по обмундированіи соединенъ съ партіею рекрутъ назначенныхъ въ Грузію, а 1839 г. отправленъ въ городъ Переяславъ, но недоходя онаго на дорогѣ ночью съ товарищами въ той же партіи бывшими Поляками Михаиломъ и Митрофаномъ бѣжали съ намѣреніемъ возвратиться на свою родину, 2-й Михаилъ Юрьевъ Невдомскій, вѣры Католической, Прусской подданный, уроженецъ г. Любова, но въ ономъ дома и родственниковъ неимѣлъ и никого тамъ незнаетъ, ибо жилъ тамъ временно, а болѣе таскался по разнымъ мѣстамъ, грамотѣ неумѣетъ и что онъ 1833 г. осенью пошелъ изъ своего г. за границу въ Польшу на ярмарку, но лишь перешелъ границу стражею схваченъ и препровожденъ въ Кіевъ и тамъ соединенъ съ партіею отправленъ въ Грузію, но недоходя до Переяслова на дорогѣ съ четырьмя товарищами бѣжалъ; въ слѣдствіе чего о справедливости показаній ихъ забиралась онымъ Судомъ съ Командиромъ Переяславской инвалидной команды, съ Переяславскимъ Земскимъ Судомъ и Кіевскимъ гарнизоннымъ баталіономъ справка, но по полученіи отъ нихъ отвѣтовъ показанія ихъ оказались ложными, то по сему оный Судъ ихъ яко бродягъ вмѣстѣ съ дѣломъ имѣетъ препроводить къ законному разсмотрѣнію въ Сѣвскій Уѣздный Судъ; примѣтами же они: Галковскій 2 арш. 5 верш. тѣло-сложенія плотнаго, лицемъ бѣлъ, глаза сѣрые, носъ прямъ, волоса на головѣ русые и несколько курчавые, усы свѣтлорусые, 33 лѣтъ; Невдомскій 2 арш. 3 верш. тѣло-сложенія плотнаго, лицемъ смуглъ, глаза сѣрые, носъ прямъ, волоса на головѣ и усахъ черные, 45 лѣтъ.

12792. Прошлаго г. Марта 16 явившійся въ оный Судъ неизвѣстный человѣкъ въ присутствіи показалъ, что зовутъ его Фридрихъ Вильгельмовъ Лингельфельдъ, 23 лѣтъ, грамотѣ читать и писать по Саксонски умѣетъ, а по Руски нѣтъ, Саксонскій подданный, прошлаго 1838 г. въ Апрѣлѣ мѣсяцѣ неприпомнитъ котораго числа прибывши изъ Саксоніи въ г. С. Петербургъ, для пріисканія себѣ мѣста къ занятію распродажею винныхъ напитковъ, предъявилъ въ Канцелярія г. Военнаго Губернатора, выданный ему изъ Саксоніи билетъ, который по записаніи въ книгу, ему возвращенъ былъ и онъ нанялся въ большой Садовой улицѣ у купца изъ Нѣмцовъ Андрея Иванова Гуссара, прожившн у него годъ и 10 мѣсяцовъ получилъ отъ роднаго брата своего Андрея Вильгельмова въ г. Одессѣ живущаго письмо, о прибытіи его къ нему для торговли его виноградными напитками, которыми онъ тамъ занимается, почему на свободный проходъ и спросилъ въ Канцеляріи же Военнаго Губернатора въ Февралѣ мѣсяцѣ билетъ и отправился съ онымъ къ назначенному брату, слѣдуя же по пути, когда пришелъ въ тамошній уѣздъ, гдѣ близь Усожскихъ постоялыхъ дворовъ на большой дорогѣ предъ вечеромъ неизвѣстные ему 3 человѣка ограбили у него чемоданъ кожаный, съ имѣвшимся въ немъ одѣяніемъ, деньгами и съ помянутыми 2-мя билетами, о каковой обидѣ объявлялъ онъ на пути при ночлегѣ въ Шевчиковыхъ постоялыхъ дворахъ хо-

звѣрамъ; въ слѣдствіе чего о открытіи и преслѣдованіи виновныхъ въ ограбленіи его, сдѣланы были симъ Судомъ всѣ законныя распоряженія и производилось слѣдствіе какъ въ Сѣвскомъ, такъ и Дмитровскомъ уѣздахъ, но никакихъ слѣдовъ, чтобы показаніе его было справедливымъ и виновныхъ въ ограбленіи не открылось; почему оный Судъ забиралъ еще справки отъ С. Петербургской Управы Благочинія и Одесской Градской Полиціи, только за полученіемъ и отъ нихъ уведомленія, показаніе его также не подтвердилось; почему оный Судъ призналъ его за бродягу, имѣетъ препроводить вмѣстѣ съ дѣломъ къ законному разсмотрѣнію въ Сѣвскій Уѣздный Судъ, 2 арш. $8\frac{1}{8}$ верш. волоса, на головѣ и бровяхъ русые, курчавые, носъ продолговатъ, прямъ, лицемъ чистъ.

12793. Екатеринославской Губерніи взяты за неимѣніе письменныхъ видовъ люди, Кондратъ Лисенко, 2 арш. 4 верш. волоса на головѣ и бровяхъ темнорусые, глаза сѣрые, носъ продолговатъ, ротъ умѣренный, подбородокъ круглый, вообще лице круглое, мало-рябоватое, 35 лѣтъ; Василій Жихаревъ, 2 арш. $6\frac{7}{8}$ верш. волоса на головѣ и бровяхъ свѣтлорусые, глаза свѣтлокаріе, носъ и ротъ умѣренные, подбородокъ круглый, вообще лице продолговатое, на шеи родимая бородавка, 35 лѣтъ; Павелъ Ивановъ, 2 арш. $4\frac{5}{8}$ верш. волоса и брови русые, глаза сѣрые, носъ и ротъ умѣренные, подбородокъ круглый, вообще лице круглое, мало-рябоватое, 28 лѣтъ; Потапъ Матвѣевъ, лицемъ чистъ, подбородокъ круглый, ротъ умѣренный, носъ островатъ, глаза сѣрые, брови свѣтлорусые, волоса русые, 25 лѣтъ; Игнатъ Кравченко, 2 арш. $7\frac{5}{8}$ верш. волоса и брови русые, глаза голубые, носъ и ротъ умѣренные, подбородокъ круглый, вообще лице чистое, продолговатое, особые примѣты, ниже поясницы шрамъ и на лѣвой пахѣ черное пятно, 20 лѣтъ; Михайла Колесниченко, 2 арш. $6\frac{5}{8}$ верш. волоса на головѣ и бровяхъ черные, глаза каріе, носъ и ротъ умѣренные, подбородокъ круглый, вообще лице чистое, круглое, 27 лѣтъ; Григорій Похилка, 2 арш. $5\frac{1}{8}$ верш. волоса на головѣ и бровяхъ свѣтлорусые, глаза сѣрые, носъ продолговатъ, ротъ умѣренный, подбородокъ круглый, вообще лице чистое, круглое, 27 лѣтъ; Иванъ Цыбулька, 2 арш. $5\frac{3}{8}$ верш. волоса и брови темнорусые, глаза сѣрые, носъ курносатъ, ротъ умѣренный, подбородокъ круглый, вообще лице чистое, круглое, 34 лѣтъ; Іосифъ Памохъ, 2 арш. $6\frac{3}{8}$ верш. волоса на головѣ и бровяхъ русые, глаза сѣрые, носъ мало продолговатъ, ротъ умѣренный, подбородокъ круглый, вообще лице смугловатое, худощавое, 25 лѣтъ; Иванъ Падченко, онъ же и Садовый, 2 арш. $5\frac{6}{8}$ верш. волоса на головѣ темнорусые, брови русые, глаза каріе, носъ продолговатъ, ротъ умѣренный, подбородокъ круглый, вообще лице продолговатое, смугловатое, на спинѣ 5 родимыхъ черныхъ бородавокъ, а на кульшахъ бѣлые шрамы, 24 лѣтъ; Козма Иваненко, 2 арш. $4\frac{6}{8}$ верш. волоса на головѣ темнорусые, брови русые, глаза свѣтло-сѣрые, носъ и ротъ умѣренные, подбородокъ круглый, вообще лице чистое, круглое, имѣетъ на спинѣ съ лѣвой стороны родимую бородавку, на правой щекѣ чрезъ носъ отъ разрѣза шрамъ, 24 лѣтъ; Лукьянъ

Борозденченко, 2 арш. $5\frac{5}{8}$ верш. волоса на головѣ и бровяхъ черные, глаза свѣтлокаріе, носъ широковатъ, ротъ умѣренный, подбородокъ круглый, вообще лице круглое, смуглое, имѣетъ на лѣвой рукѣ шрамъ, на груди черные пятнышки, и на правой ногѣ нѣтъ мезиннаго пальца, 30 лѣтъ; Семенъ Турлуковъ, 2 арш. $8\frac{3}{8}$ верш. лице круглое, носъ и ротъ умѣренные, глаза сѣрые, волоса на головѣ и бровяхъ русые, на правой ногѣ имѣетъ отъ болѣзни шрамъ, 22 лѣтъ; Иванъ Глѣбовъ, 2 арш. 4 верш. волоса на головѣ русые, бровяхъ свѣтлорусые, глаза темнокаріе, носъ и ротъ умѣренные, подбородокъ круглый, вообще лице чистое, 23 лѣтъ; Трофимъ Степаненко, 2 арш. 6 верш. лице круглое, мало рябоватое, носъ и ротъ умѣренные, глаза сѣрые, волоса и брови русые, на бородѣ отъ ушиба шрамъ, на правомъ глазѣ наростъ, 27 лѣтъ; Антонъ Лейка, 2 арш. 4 верш. волоса на головѣ и бровяхъ свѣтлорусые, глаза сѣрые, носъ и ротъ умѣренные, подбородокъ круглый, лице бѣлое, круглое, волоса на головѣ рѣдкіе и пятно, 25 лѣтъ; Андрей непомнющій, 2 арш. $5\frac{5}{8}$ верш. волоса на головѣ темнорусые, на бровяхъ русые, глаза сѣрые, носъ и ротъ умѣренные, подбородокъ круглый, лице круглое, смугловатое и пятноватое, 25 лѣтъ; Василій Шевдвій, 2 арш. $4\frac{1}{8}$ верш. волоса на головѣ и бровяхъ русые, глаза сѣрые, носъ островатъ, ротъ умѣренный, подбородокъ круглый, вообще лице чистое, круглое, 28 лѣтъ; Козма Ткачевъ, онъ же и Григорій Копѣйка, лице чистое, круглое, подбородокъ круглый, ротъ умѣренный, носъ продолговатъ, глаза сѣрые, волоса и брови свѣтлорусые, 29 лѣтъ; Иванъ непомнющій, 2 арш. $6\frac{3}{8}$ верш. лице чистое, продолговатое, подбородокъ круглый, ротъ умѣренный, носъ островатъ, глаза свѣтло-сѣрые, волоса темнорусые, брови свѣтлорусые, 21 г.; Федоръ Казаренко 2 арш. $5\frac{3}{8}$ верш. волоса на головѣ и бровяхъ свѣтлорусые, глаза голубые, носъ и ротъ умѣренные, подбородокъ продолговатъ, на лѣвомъ стипѣ шрамъ, 30 лѣтъ; Иванъ Цыпцовъ, онъ же Селифонтъ Шатаревъ и Никифоръ Малаковъ, 2 арш. $4\frac{5}{8}$ верш. волоса на головѣ темнорусые, брови русые, глаза каріе, носъ и ротъ умѣренные, подбородокъ круглый, вообще лице круглое, рябое, 19 лѣтъ; Иванъ непомнющій, 2 арш. $6\frac{1}{8}$ верш. лице чистое, подбородокъ круглый, носъ и ротъ умѣренные, глаза сѣрые, волоса на головѣ и бровяхъ свѣтлорусые, на лѣвой ногѣ шрамъ, 20 лѣтъ; Андрей Петренко, 2 арш. $4\frac{4}{8}$ верш. волоса на головѣ темнорусые, брови свѣтлорусые, глаза голубые, носъ островатъ, ротъ умѣренный, подбородокъ круглый, вообще лице смугловатое, рябое, 27 лѣтъ; Елисей Филиповъ, онъ же и Гавриловъ, 2 арш. $4\frac{5}{8}$ верш. волоса на головѣ русые, брови свѣтлорусые, глаза сѣрые, носъ островатъ, ротъ и подбородокъ умѣренные, вообще лице чистое, круглое, 26 лѣтъ; Андрей Игнатовъ, 2 арш. $5\frac{5}{8}$ верш. лице чистое, круглое, ротъ и носъ умѣренные, глаза голубые, волоса свѣтлорусые, 19 лѣтъ; Иванъ Бардакъ, 2 арш. $5\frac{1}{8}$ верш. волоса на головѣ и бровяхъ русые, глаза свѣтлорусые, носъ продолговатъ, ротъ умѣренный, подбородокъ круглый, вообще лице круглое и чистое, на правой ногѣ выше икры шрамъ, 25 лѣтъ; Федоръ Трофименко, онъ же Луценко и

Бабенко, волоса на головѣ темнорусые, брови русые, глаза каріе, носъ продолговатъ, ротъ умѣренный, подбородокъ круглый, вообще лице смугловатое, 19 лѣтъ; Андрей Бураковъ, онъ же Иванъ Емельяновъ, 2 арш. 5¼ верш. волоса на головѣ и бровяхъ русые, глаза каріе, носъ кирноватъ, ротъ умѣренный, подбородокъ круглый, на боку 2 небольшіе шрама и на лѣвомъ плечѣ родимые бородавки, 39 лѣтъ; Петръ Маіоренко, 20 лѣтъ, 2 арш. 5⅞ верш. волоса на головѣ и бровяхъ русые, глаза голубые, носъ и ротъ умѣренные, подбородокъ круглый, вообще лице чистое, мало-продолговатое, на лѣвомъ локтѣ отъ болѣзни шрамъ; Алексѣй непомнющій, 20 лѣтъ, 2 арш. 5⅝ верш. волоса на головѣ и бровяхъ темнорусые, глаза свѣтлокаріе, носъ продолговатъ, ротъ умѣренный, подбородокъ продолговатъ, вообще лице продолговатое, весноватое, на лѣвой рукѣ черное пятно ниже локтя; Михайла Каганченко, 34 лѣтъ, 2 арш. 5 верш. волоса на головѣ и бровяхъ свѣтлорусые, глаза свѣтло-сѣрые, носъ широковатъ и островатъ, ротъ умѣренный, подбородокъ круглый, вообще лице круглое, худощавое, на лѣвомъ кульшѣ отъ болѣзни шрамъ; Иванъ Залѣзный, 25 лѣтъ, 2 арш. 5⅜ верш. волоса на головѣ и бровяхъ черные, глаза темнокаріе, носъ островатъ, ротъ умѣренный, подбородокъ круглый, вообще лице чистое, круглое; — всѣ они признаны бродягами и на основаніи продолженія къ 14 т. уст. о паспортахъ и бѣглыхъ 413-й ст. отданы въ военную службу.

Разрядъ XI. Объ утратѣ разныхъ документовъ, также объ уничтоженіи вѣрющихъ писемъ и проч.

12794. Отъ Грузино-Имеретинскаго Губернскаго Правленія публикуется, о пропавшемъ въ Судѣ векселѣ въ 21,500 р. асс. должныхъ Тифлискимъ Гражданиномъ Соломономъ *Басташовымъ* 1-й гильдіи купцу *Посылину*, и покорно проситъ, буде гдѣ таковый отыщется, прислать прямо отъ себя въ Уѣздный Судъ.

Разрядъ XII. О лишеніи правъ торговаго состоянія по необъявленію капитала. (Публикаціи нѣтъ.)

Разрядъ XIII. О вызовѣ по дѣламъ, касающимся до межеванія земель: генеральнаго, специальнаго и своекоштнаго. (Публикаціи нѣтъ.)

Разрядъ XIV. О вызовѣ для казенныхъ подрядовъ, поставокъ, откуповъ и снятія оброчныхъ статей.

12795. Артиллерійскій Департаментъ Военнаго Министерства, приглашаетъ жела-

ющихъ принять на себя перевозку изъ Санктпетербургскаго арсенала Артиллеріи въ лагерь при Княжемъ Дворѣ, вѣсомъ до 750 пудъ и обратно въ Санктпетербургъ въ такомъ же вѣсѣ; явиться къ торгу 2-го и переторжкѣ 5-го числъ будущаго Іюня мѣсяца, съ тѣмъ, чтобы желающіе участвовать въ торгахъ: а) благовременно подавали въ Департаментъ узаконенныя прошенія, съ надлежащими залогами и видами о ихъ званіи; б) къ торгу и переторжкѣ, явились въ назначенные дни отъ 10 часовъ утра и не позже 12-ти; при чемъ они предваряются, что послѣ переторжки, никакой уступки принято не будетъ.

12796. Пажескій ЕГО ИМПЕРАТОРСКАГО ВЕЛИЧЕСТВА Корпусъ, вызываетъ желающихъ поставлять въ оный разные строительные матеріалы, какъ то: лѣсные, желѣзные, известь Тосненскую, плиту бутовую и лещадную для тротуаровъ, кирпичъ, песокъ ямской и судовой, глину ямскую и изразцы глазурные, равно и производить въ семъ Корпусѣ слѣдующія работы: каменныя, штукатурныя, молярныя, клеевыми и масляными красками, печныя, плотничныя, столярныя, слѣсарныя, стекольныя и перемощеніе мостовой, которые явились бы къ назначеннымъ въ Хозяйственномъ Комитетѣ Корпуса торгу 3-го и переторжкѣ 7-го числъ наступающаго Іюня мѣсяца въ 12-ть часовъ утра, съ благонадежными залогами и надлежащими о званіи видами.

12797. Провіантскій Департаментъ, вызываетъ явиться къ торгу 6-го и къ переторжкѣ 10 Іюня, желающихъ принять на себя перемолъ 50 т. чет. ржи, доставленныхъ въ нынѣшнюю навигацію изъ заграницы для С. Петербургскихъ магазиновъ; желающіе торговаться, могутъ участвовать въ торгахъ изустно, или прислать запечатанные пакеты съ надписью: „объявленіе на перемолъ ржи въ пропорцію для С. Петербургскихъ магазиновъ;„ объявленія сіи должны заключать количества, кто какое желаетъ принять на перемолъ, полагая цѣну съ четверти въ 9 пудъ; пакеты должны быть отправлены такъ, чтобы поступили въ Департаментъ не позже 12-ти часовъ дня переторжки и заключать въ себѣ залоги и документы, требуемые постановленіями о торгахъ.

Кондиціи.

На перемолъ ржи въ муку.

1-е, Подрядчику принимать изъ здѣшнихъ магазиновъ для перемола рожь на вѣсъ въ казенныхъ куляхъ или мѣшкахъ своими рабочими людьми и доставить на мельницу на собственныхъ подводахъ, или гдѣ потребуется на лодкахъ.

2-е, Рожь перемолоть въ муку средняго размола, годную для печенія хлѣбовъ, набить своими рабочими людьми въ тѣ же казенные кули или мѣшки, приведя куль въ 9-ти пудовой вѣсъ, а мѣшокъ до 6-ти пудъ, или

сколько помѣститься можетъ, но въ одинаковой вѣсъ, доставить обратно своимъ коштомъ, здать въ магазины въ исправности на вѣсъ и укласть въ штабели надлежащимъ порядкомъ.

3-е, Необходимая отъ распылки и разструски при перемолѣ, потеря недолжна превышать 4-хъ фунтовъ на куль чистаго продукта, вѣсомъ въ 9-ть пудъ, всякая же, кромѣ сего трата и порча хлѣбу, падаетъ на отвѣтственность подрядчика, т. е. за неявившееся или поврежденное количество, будетъ взыскано по стоющимъ казнѣ цѣнамъ, или доставкою въ натурѣ муки ровной доброты.

4-е, Перемолъ начать немедленно по заключеніи контракта и окончить въ 5-ть мѣсяцовъ.

5-е, Въ обезпеченіе исправнаго выполненія сей обязанности, подрядчикъ представить долженъ узаконенный залогъ на третью часть подрядной суммы.

6-е, Можетъ быть по желанію подрядчика, выдана часть денегъ до трети всей подрядной суммы впередъ, но неиначе, какъ подъ особый узаконенный залогъ рубль за рубль.

7-е, По мѣрѣ перемола и представленія квитанцій въ исправной здачѣ въ магазины муки, подрядчику выдаются причитающіяся деньги по состоявшимся съ торговъ цѣнамъ, съ вычетомъ соразмѣрной части задаточныхъ денегъ, если оныя будутъ выданы.

8-е, Въ случаѣ медленности или неисправности въ перемолѣ, казна вправѣ отдать перемолъ другому безъ публикаціи и торговъ, хотя бы и съ передачею противу взякой имъ цѣны и передача сія взыскивается съ подрядчика, но ежели казна произведетъ перемолъ дешевлѣ, то подрядчикъ претендовать не вправѣ и сбереженіе остается въ пользу казны.

9-е, Сверхъ того въ случаѣ неисправности подрядчика, взыскиваются съ него штрафные, на основаніи св. зак. граж. т. X ст. 1010 и 1012.

10-е, Контрактъ писать на гербовой бумагѣ достоинства по числу всей подрядной суммы, а копіи съ онаго, равно и прочую переписку, производить на 2-хъ рублевой бумагѣ на счетъ контрагента.

12798. Изъ С. Петербургскихъ Провіантскихъ магазиновъ въ настоящую навигацію, должны быть перевезены въ Ораніенбаумскій магазинъ 280 четвертей крупы и 910 четвертей овса, и въ Кронштадтскій магазинъ 1200 четвертей овса; Провіантскій Департаментъ вызываетъ желающихъ принять сію перевозку, явиться въ Департаментъ къ назначенному для сего торгу 3-го Іюня и къ переторжкѣ 6-го; кондиціи на перевозку можно видѣть въ Департаментѣ.

12799. Департаментъ Военныхъ Поселеній, вызывая желающихъ принять на себя постройку вновь при казармахъ Л. Гв. 1-й Артиллерійской бригады каменнаго сарая; приглашаетъ явиться къ торгу 2-го и къ переторжкѣ 5-го Іюня, съ тѣмъ, чтобы желающіе вступить въ подрядъ таковый, являлись отъ 11-ти до 2-хъ часовъ пополудни, и подавали бы предварительно о томъ прошенія съ представленіемъ, на основаніи X т. св. зак. граж. ст. 1144-й, благонадежныхъ залоговъ и свидѣтельствъ на право торговли, безъ чего и къ торгу допущены не будутъ.

12800. Департаментъ Военныхъ Поселеній, вызывая желающихъ принять на себя постройку при казармахъ бывшихъ 1-го Учебнаго Карабинернаго полка деревянныхъ сараевъ, цейхауза и погребовъ, съ пониженіемъ открытой уже цѣны 993 р. серебр.; приглашаетъ явиться къ торгу 2-го и къ переторжкѣ 5-го Іюня, съ тѣмъ, чтобы желающіе вступить въ подрядъ таковый, являлись отъ 11-ти до 2-хъ часовъ пополудни, и подавали бы предварительно о томъ прошенія съ представленіемъ, на основаніи X т. св. зак. Гражд. ст. 1144-й, благонадежныхъ залоговъ и свидѣтельствъ на право торговли, безъ чего и къ торгу допущены не будутъ.

12801. Департаментъ Военныхъ Поселеній, вызывая желающихъ принять на себя поставку лѣсныхъ матеріаловъ, требующихся при ремонтномъ исправленіи Гвардейскихъ казармъ и другихъ воинскихъ зданій, состоящихъ въ С. Петербургѣ и въ окрестности его; приглашаетъ явиться къ торгу 2-го и къ переторжкѣ 5-го Іюня, съ тѣмъ, чтобы желающіе вступить въ подрядъ таковый, являлись отъ 11-ти до 2-хъ часовъ пополудни, и подавали бы предварительно о томъ прошенія съ представленіемъ, на основаніи X т. св. зак. гражд. ст. 1144-й, благонадежныхъ залоговъ и свидѣтельствъ на право торговли, безъ чего и къ торгу допущены не будутъ.

12802. Департаментъ Военныхъ Поселеній, вызывая желающихъ принять на себя поставку мѣдныхъ, желѣзныхъ и другаго званія вещей и матеріаловъ, требующихся при ремонтномъ исправленіи Гвардейскихъ казармъ и другихъ воинскихъ зданій, состоящихъ въ С. Петербургѣ и въ окрестности его; приглашаетъ явиться къ торгу 2-го и къ переторжкѣ 5-го Іюня, съ тѣмъ, чтобы желающіе вступить въ подрядъ таковый, являлись отъ 11-ти до 2-хъ часовъ попополудни, и подавали бы предварительно о томъ прошенія съ представленіемъ, на основаніи X т. св. зак. гражд. ст. 1144-й, благонадежныхъ залоговъ и свидѣтельствъ на право торговли, безъ чего и къ торгу допущены не будутъ.

12803. Департаментъ Военныхъ Поселеній, вызывая желающихъ принять на себя поставку изразцовъ, кирпича подоваго и клинкера, требующихся при ремонтномъ исправленіи гвардейскихъ казармъ и другихъ воинскихъ зданій, состоящихъ въ С. Петербургѣ и въ окрестности; приглашаетъ явиться къ торгу 2-го и къ переторжкѣ 5 го Іюня, съ тѣмъ, чтобы желающіе всту-

пить въ подрядъ таковый, являлись отъ 11-ти до 2-хъ часовъ пополудни, и подавали бы предварительно о томъ прошенія съ представленіемъ, на основаніи X т. св. зак. гражд. ст. 1,144-й, благонадежныхъ залоговъ и свидѣтельствъ на право торговли, безъ чего и къ торгу допущены не будутъ.

12804. Департаментъ Военныхъ Поселеній, вызывая желающихъ принять на себя поставку разныхъ сортовъ: глины, кирпича, бревенъ, досокъ и другихъ строительныхъ матеріаловъ, а также поденныхъ лошадей съ проводниками и черно-рабочихъ, требующихся въ нынѣшнемъ году при ремонтномъ исправленіи казарменныхъ зданій, состоящихъ въ г. Царскомъ-Селѣ, Павловскѣ, Гатчинѣ, Петергофѣ, Ораніенбаумѣ, м. Стрѣльнѣ и Пеллѣ; приглашаетъ явиться къ торгу 2-го и къ переторжкѣ 5-го числъ Іюня, съ тѣмъ, чтобы желающіе вступить въ подрядъ таковый, являлись отъ 11-ти до 2-хъ часовъ пополудни, и подавали бы предварительно о томъ прошенія съ представленіемъ, на основаніи X т. св. зак. гражд. ст. 1144-й, благонадежныхъ залоговъ и свидѣтельствъ на право торговли, безъ чего и къ торгу допущены не будутъ.

12805. Отъ Подольской Казенной Палаты объявляется, что по случаю открывшейся неисправности содержателя Каменецкаго питейнаго откупа, Одесскаго 1-й гильдіи купца Герша Карасика, въ платежѣ откупной суммы и накопленія по тому откупу недоимки 4712 р. 83 к. серебр. купецъ Карасикъ отрѣшенъ отъ содержанія того откупа, и самый откупъ взятъ въ казенное управленіе, а на отдачу его въ новое по 1843 годъ содержаніе, назначенъ срокъ для торга 3-го будущаго Іюля съ одною чрезъ 3 дня переторжкою; почему желающіе участвовать въ такихъ торгахъ, явились бы для сей надобности въ оную Палату на означенное выше число съ благонадежными залогами; при чемъ объявляется и залогодателямъ по неисправномъ откупщикѣ купцѣ Гершѣ Карасикѣ жительствующимъ, какъ то: помѣщицѣ Феклѣ Прозоровой, Минской Губерніи въ Рѣчицкомъ уѣздѣ, Коммерціи Совѣтнику Николаю Лазареву, въ г. Санктпетербургѣ, помѣщицѣ Александріевой, въ Бессарабской Области, помѣщику Александру Горвату, купцамъ: Ицкѣ и Мошкѣ Рабиновичамъ, Лейбѣ Ясскому и Ицкѣ Голденталю, въ Бессарабской Области, дабы они во избѣжаніе могущей пасть на залоги ихъ отвѣтственности, прислали въ Казенную Палату отзывы, не позже 30 дней до наступленія срока для торговъ назначеннаго, непожелаетъ ли кто изъ нихъ взять тотъ откупъ въ свое содержаніе по 1-е Января 1843 г. съ платежемъ въ годъ по 48,657 р. 14⅞ к. серебр. за предварительнымъ однакожъ очищеніемъ накопленной уже Карасикомъ по тому откупу 4712 р. 83 к. серебр. недоимки.

Разрядъ XV. О публичной и аукціонной продажѣ имѣній и объ отмѣнѣ продажъ сего рода.

12806. Отъ Правленія Государственнаго Заемнаго Банка объявляется, что въ

номъ продаваться будетъ заложенный и просроченный домъ Военнаго Совѣтника *Драгоманова*, Московской части 3-го квартала по Боровой улицѣ подъ № 7-мъ; сроки торгамъ назначены будутъ по истеченіи 6-ти недѣль отъ 1-го припечатанія сего объявленія.

12807. Отъ Новгородскаго Губернскаго Правленія объявляется, что на основаніи рѣшенія С. Петербургскаго Уѣзднаго Суда 2-го Департамента, за долги покойной супруги Генерала отъ Инфантеріи Софьи Алексѣевны *Храповицкой*, С. Петербургскому Опекунскому Совѣту, и присужденныя рѣшеніемъ Уѣзднаго Суда частнымъ лицамъ по долговымъ обязательствамъ болѣе 559,000 р. назначено въ продажу съ публичнаго торга имѣніе ея, состоящее Новгородскаго уѣзда въ деревняхъ: Рязанкѣ, Храповой и Луковницѣ, ревижскихъ муж. 34, жен. 30 душъ, съ ихъ дѣтьми, въ нихъ 10-ть тяголъ, земли при сихъ деревняхъ состоитъ, а именно: при деревнѣ Рязанкѣ 36 дес. 709 саж. изъ того числа пашенной 10 дес., сѣнокосу 8 дес., подъ поселеніемъ, гуменниками и коноплянниками 1 дес., подъ дорогами 1110 саж. подъ половиною Ельняжнаго ручья 300 саж., неудобной подъ болотами и кустарникомъ 16 дес. 1699 саж., по деревнѣ Храповой всей земли 692 дес. 559 саж. изъ того числа состоитъ сѣннаго покосу 12 дес. дровянаго лѣса и кустарниковъ 634 дес. 1759 саж. пашни 3 дес., подъ поселеніемъ 1 дес. подъ проселочными дорогами 1 дес. 1200 саж., по деревнѣ Луковницѣ всей земли 397 дес. 874 саж. изъ того числа пашенной 14 дес. и $2\frac{1}{2}$ саж., сѣннаго покосу 12 дес., подъ дровянымъ лѣсомъ и кустарникомъ 367 дес. 724, саж. подъ поселеніемъ и гуменниками $2\frac{1}{2}$ дес. подъ проселочными дорогами 1 дес. 150 саж. оцѣнено это имѣніе въ 5000 р. асс. Въ деревнѣ Куриной ревизскихъ муж. 45, жен. 44 души, съ ихъ дѣтьми, земли состоитъ въ общемъ владѣніи съ другими помѣщиками, количествомъ оной принадлежитъ описнымъ крестьянамъ: подъ поселеніемъ 3 дес. пашенной 52 дес. 1200 саж. сѣннаго покосу 9 дес. строеваго и дровянаго лѣсу 514 дес. 1089 саж., неудобной 7 дес. 1480 саж. а всего 577 дес. 1369 саж.; оцѣнено по 10-ти лѣтней сложности дохода въ 9000 р. ассигн. а на серебро 2571 р. $42\frac{6}{7}$ к.; въ деревнѣ Панчино ревизскихъ муж. 40, жен. 33 души, съ ихъ дѣтьми, въ нихъ 13 тяголъ. Земли при сей деревнѣ г-жи Храповицкой принадлежащей состоитъ пашенной 92 дес. 805 саж. сѣнокосной 6 дес., лѣсу и неудобностей 74 дес. 5 саж. а всего 172 дес. 810 саж. оцѣнено въ 5200 р. ассигн. составляющихъ серебр. 1485 р. $71\frac{3}{7}$ к.; сверхъ сего имѣнія Хрепельскагожъ погоста при деревнѣ Мучинѣ земли всего 8 дес. 1200 саж. которая оцѣнена въ 85 р. асс. Въ пустошѣ Митруховѣ земли 272 дес. 1054 саж. изъ числа коей пашенной 6 дес. 90 саж. сѣннаго покосу 10 дес. 2025 саж., лѣсу дровянаго и строеваго съ неудобною землею 225 дес. 1339 саж. оцѣнено въ 2725 р. Въ пустошѣ Щербахъ пашенной 2 дес. 1200 саж., сѣнокосной 1 дес. 1200 саж., лѣсу мѣлкаго и дровянаго съ неудобностію 6 дес. оцѣнена во 100 р. Въ пустошѣ Михаловской въ общемъ владѣніи съ удѣльными крестьянами принадле-

жить г. Храповицкой четвертая часть 31 дес. 1954 саж. оцѣнена въ 500 р. асс. Въ пустошѣ Задорожьѣ въ общемъ владѣніи съ другими помѣщиками г. Храповицкой 3 часть 33 дес. 1713 саж. оцѣнена въ 900 р. асс. Въ пустошѣ Волковѣ въ общемъ владѣніи съ удѣльными крестьянами г. Храповицкой 6 частей 60 дес. 198 саж. оцѣнена въ 500 р. асс. Пустошь Сидоровка единственнаго владѣнія г. Храповицкой 38 дес. 1735 саж. оцѣнена въ 1000 р. асс. Пустошь Малакова въ Струнинскомъ погостѣ въ общемъ владѣніи съ другими помѣщиками г. Храповицкой 14 дес. 1137 саж. оцѣнено въ 450 р. асс. Пустошь Ручагово въ Струнинскомъ погостѣ въ общемъ владѣніи съ другими помѣщиками г. Храповицкой 3 часть 18 дес. 548 саж. оцѣнена въ 450 р. асс. все означенное имѣніе оцѣнено въ 25,910 р. асс. При семъ поставляется въ виду покупщиковъ, что на ономъ имѣніи по изъясненію г. Генерала отъ Инфантеріи Матвѣя Евграфовича Храповицкаго состоитъ оброчной недоимки 592 р. 60 к.; срокъ торга въ ономъ Правленіи назначенъ будущаго Іюля 28 числа съ переторжкою чрезъ 3 дня; желающіе купить сіе имѣніе, благоволятъ явиться въ Губернское Правленіе въ назначенный срокъ, гдѣ могутъ видѣть подробную опись оному.

12808. Отъ Новгородскаго Губернскаго Правленія объявляется, что въ ономъ, согласно приговору Бѣлозерскаго Городоваго Магистрата, будетъ продаваться деревянный на каменномъ фундаментѣ домъ со службами, принадлежащій Бѣлозерской купеческой женѣ Матренѣ Ивановой *Поздыниной*, состоящій въ г. Бѣлозерскѣ въ 47-мъ кварталѣ на 17 мѣстѣ, оцѣненный въ 428 р. 50 к. серебр. описанный за неплатежъ ею Поздыниною по закладкой Губернской Регистраторшѣ Вассѣ Григорьевой вдовѣ *Ивановой* 500 р. асс., составляющихъ серебр. 142 р. 85⁵⁄₇ к. съ процентами, срокъ торгу назначенъ будущаго Іюня 30 ч.; желающіе купить сіе имѣніе, благоволятъ явиться въ Губернское Правленіе, гдѣ могутъ видѣть и подробную опись оному.

12809. Отъ Новгородскаго Губернскаго Правленія объявляется, что въ ономъ согласно приговору Устюжскаго Уѣзднаго Суда, за неуплату тамошнимъ помѣщикомъ Семеномъ Игнатьевымъ *Пѣвцовымъ*, по заемному письму женѣ своей Марьѣ Петровой 5000 р. асс. будетъ продаваться имѣніе должника Пѣвцова, состоящее Устюжскаго уѣзда въ сельцѣ Городкѣ и деревнѣ Морозовѣ, дворовыхъ людей и крестьянъ по 8-й ревизіи муж. 13, а жен. 7 душъ, съ землею, количество которой по неимѣнію плановъ и межевыхъ книгъ неизвѣстно, а высѣвается на оной ржи 20 четвертей, овса 60 четвертей, ячменю 5 четвертей, сѣннаго покосу выставляется 40 промежковъ. Крестьяне сіи могутъ приносить въ годъ доходу 120 р. а потому все это имѣніе оцѣнено въ 1200 р. ассигн.; срокъ торгу назначенъ будущаго Іюня 30 дня; желающіе купить сіе имѣніе, благоволятъ явиться въ Губернское Правленіе, гдѣ могутъ видѣть и подробную опись.

12810. Отъ Новгородскаго Губернскаго Правленія объявляется, что въ ономъ, со-

гласно приговору *Демьянскаго* Уѣзднаго Суда, за неуплату Демьянскимъ помѣщикомъ Титулярнымъ Совѣтникомъ Николаемъ *Дириным*ъ разнымъ кредиторамъ и въ казну значительной суммы денегъ, будетъ продаваться имѣніе его г. Дирина, состоящее Демьянскаго уѣзда въ сельцѣ Перховѣ крестьянъ ревижскихъ муж. 16, жен. 21, а наличныхъ муж. 16 и жен. тоже 16 душъ, съ принадлежащею имъ землею, которой количествомъ всего 267 дес. 176 саж. имѣніе это приноситъ въ годъ доходу 79 р. 30 к. серебр.; почему и оцѣнено по десяти-лѣтней сложности онаго въ 793 р. серебр. Срокъ торгу назначенъ будущаго Іюня 30 дня; желающіе купить сіе имѣніе, благоволятъ явиться въ Губернское Правленіе, гдѣ могутъ видѣть и подробную опись.

12811. Отъ Правленія Государственнаго Заемнаго Банка объявляется, что предположенная въ ономъ продажа дома С. Петербургскаго купца Григорья *Алексѣева*, Выборгской части 3-го квартала подъ № 292-мъ, по случаю уплаты числившейся на томъ домѣ недоимки, отмѣнена.

Разрядъ XVI. О вызовахъ людей, дворянскаго и прочихъ сословій къ выборамъ или совѣщаніямъ.

(Публикаціи нѣтъ.)

Разрядъ XVII. Разнородныя публикаціи, неподходящія къ разрядамъ здѣсь означеннымъ.

(Публикаціи нѣтъ.)

САНКТПЕТЕРБУРГСКІЯ СЕНАТСКІЯ ОБЪЯВЛЕНІЯ.

Издаваемыя къ Санктпетербургскимъ вѣдомостямъ каждую недѣлю по Вторникамъ и Пятницамъ. Подписная цѣна за годовое полученіе Сенатскихъ Объявленій 6 руб. серебромъ.

№ 46.

Вторникъ Іюня 10 дня 1841 года.

Примѣчаніе:
Печатаніе публикацій назначено:

1-я въ № 46, Вторникъ, Іюня 10-го 1841 г.
2-я въ № 47, Пятница, Іюня 13-го 1841 г.
3-я въ № 48, Вторникъ, Іюня 17-го 1841 г.

Статьи публикацій вообще раздѣляются на XVIII постоянныхъ разрядовъ, изъ коихъ первые семнадцать печатаются три раза, а послѣдній одинъ разъ.

ПУБЛИКАЦІЯ ПЕРВАЯ.

Разрядъ I. О вступившихъ въ Правительствующій Сенатъ дѣлахъ, назначенныхъ къ сочиненію записокъ.

(Публикаціи нѣтъ.)

Разрядъ II. О вызовѣ для рукоприкладства подъ записками, выписками и экстрактами.

Тяжущимся по нижеозначеннымъ дѣламъ объявляется, чтобы явились сами, или прислали повѣренныхъ, *для* рукоприкладства подъ записками, въ положенный X т. св. зак. гражд. 1972-й ст. срокъ:

Правительствующаго Сената въ 8-й Департаментъ:

По вступившимъ изъ Гражданскихъ Палатъ дѣламъ:

13543. 1840 г. Февраля 10, Таврической, Грузинскаго уроженца, имянующаго себя Иваномъ *Гогіевымъ*, объ искомой имъ свободы, изъ владѣнія Капитана Филипа *Назарьева*.

13544. 1841 г. Марта 21, Пензенской, Тамбовскаго Почетнаго Гражданина Ивана *Суворова*, о взыскиваемыхъ имъ съ Поручицы Фелицаты *Сафоновой*, по договору умершаго отца ея Коллежскаго Совѣтника Алексѣя *Турчанинова* деньгахъ.

Московской Палаты Гражданскаго Суда въ 1-й Департаментъ.

13545. Коллежская Секретарша Елена Иванова *Прозорова*, по дѣлу, о взысканіи ею съ Маіорской дочери дѣвицы Варвары *Прончищевой*, за необстройку дома, убытковъ 4196 р. асс. по поручительству Прончищевой за крестьянина ея *Ефимова*.

Калужской Губерніи въ Перемышльскій Уѣздный Судъ.

13546. Надворный Совѣтникъ Александръ Христіановъ *Шмидтъ* и Гвардіи Прапорщикъ Ефимъ Николаевъ *Карповъ*, или ихъ повѣренные, по дѣлу, о устраиваемой г. Шмидтомъ въ сельцѣ Кроминѣ на рѣчкѣ Высѣ мукомольной мельницѣ и причиняемомъ чрезъ оную подтопѣ, таковой же мельницѣ г-на Карпова, состоящей на той же рѣчкѣ.

Въ Кіевскую Гражданскую Палату.

13547. Священникъ Звенигородскаго уѣзда Кіевской Губерніи Марка *Викидановскій*, по дѣлу, о замѣненныхъ имъ съ Священникомъ *Бутовскимъ* домѣ и грунтѣ.

Въ Торопецкій Уѣздный Судъ.

13548. Подпоручикъ Артемій Васильевъ *Болотниковъ*, по дѣлу, о выдѣлѣ дворянки Екатерины Михайловой *Болотниковой*, изъ имѣнія покойнаго деверя ея Флота Лейтенанта Доремидонта *Болотникова*, указной части.

Разрядъ III. О рѣшенныхъ въ Правительствующемъ Сенатѣ дѣлахъ и вызовѣ къ слушанію рѣшеній, послѣдовавшихъ въ судебныхъ мѣстахъ.

Вызываются къ слушанію рѣшеній по дѣламъ:

Во Владимірскую Палату Гражданскаго Суда:

13549. Штабсъ-Капитанъ Порфирій Андреевъ *Малышевъ* и женка Анна *Антонова*, а въ случаѣ смерти наслѣдники ихъ, или ихъ повѣренные, по дѣлу, объ отыскиваніи сю себѣ и сыну своему, изъ владѣнія означеннаго г-на Малышева, свободы.

13550. Поручикъ Иванъ Петровъ *Тыртовъ*, а въ случаѣ смерти наслѣдники его, или ихъ повѣренные, по дѣлу, объ оставшемся послѣ умершаго Поручика Петра Николаева *Кобылина*, движимомъ и недвижимомъ имѣніи, въ Муромскомъ уѣздѣ состоящемъ, отыскиваемомъ дѣвицею Марьею, доказывающею себя дочерью означеннаго Кобылина.

Въ Суздальскій Уѣздный Судъ.

13551. Поручикъ Людвигъ Карловъ *фонъ-Штральборнъ*, или его повѣренный, по дѣлу, о взысканіи съ него фонъ-Штральборнъ Штабсъ-Капитаномъ Тимофеемъ Михайловымъ *Соболевымъ* денегъ 318 р. 42 к. асс.

Въ Вологодскую Палату Гражданскаго Суда.

13552. Штабсъ-Ротмистрша Катерина *Березникова*, изъ дворянъ дѣвицы: Авдотья *Болотова*, Варвара *Березникова* и Корнетъ Николай *Березниковъ же*, или ихъ повѣренные, по дѣлу, объ отобраніи отъ г. Болотовой двороваго человѣка Алексѣя Васильева, объ отдачѣ онаго женѣ Штабсъ-Ротмистра Катеринѣ *Березниковой*.

Воронежской Губерніи въ Землянскій Уѣздный Судъ.

13553. Наслѣдники умершаго Поручика Александръ Андреева *Рѣшетова*, или ихъ повѣренные, по дѣлу, о невыставкѣ проданныхъ имъ Рѣшетовымъ Коллежскому Ассессору Степану Иванову *Чурикову* по контракту дровъ.

Екатеринославской Губерніи въ Бахмутскій Уѣздный Судъ.

13554. Наслѣдники Бахмутской купчихи Агафьи *Рѣдкиной*, дѣти ея, состоящіе въ купеческомъ званіи сыновья Николай и Петръ Ивановы *Рѣдкины* и дочь Капитанша Елена *Бобржецкая* и крестьяне Никифоръ *Солодкій* и Яковъ *Глущенко*, или ихъ повѣренные, по дѣлу, объ отыскиваніи послѣдними отъ первыхъ изъ крестьянства свободы.

Екатеринославской Губерніи въ Павлоградскую Городовую Ратушу.

13555. Павлоградскій 3-й гильдіи купецъ Еврейнъ Аронъ *Рабиновичъ*, или его повѣренный, по дѣлу, о поискуемыхъ съ него содержателемъ Павлоградскаго питейнаго откупа Таганрогскимъ 1-й гильдіи купцомъ Харлампіемъ *Пано*, недоплаченныхъ по контракту за отданное Паномъ Рабиновичу для залога по виннымъ откупамъ имѣніе, процентныхъ неустоечныхъ 8112 р. деньгахъ.

Въ Кавказскій Областный Судъ:

13556. Жена Хорунжаго Федора *Галушкина*, наслѣдники однодворца Евстафія *Чурсина*, жена его Фекла, сынъ Филиппъ *Чурсины* и бывшіе въ Безопасенскомъ Волостномъ Правленіи голова Григорій *Богуславскій* и писарь Минай *Бѣлозеровъ*, или ихъ повѣренные, по дѣлу, о должныхъ однодворцомъ Евстафіемъ Чурсинымъ, въ послѣдствіи умершимъ, по заемнымъ письмамъ отставному Подполковнику Евграфу *Плескачевскому* 2000 р. женѣ Хорунжаго Галушкиной 500 р. и Коммисіонеру *Мандрушеву* по роспискѣ 300 р. по ассигнаціонному курсу.

13557. Повѣренный отъ общества селенія Пѣщанокопскаго казенный крестьянинъ Савелій *Сѣдинъ*, наслѣдники умершихъ Государственныхъ крестьянъ села Бѣлой Глины Захара *Штатова* и Никиты *Сеина*, или ихъ повѣренные, по дѣлу, о самовольномъ разрытіи Пѣщанокопскимъ обществомъ плотины, приготовленной по договору съ обществомъ села Бѣлой Глины крестьяниномъ *Авериным* съ товарищи.

Въ Казанскую Палату Гражданскаго Суда.

13558. Тетюшскіе, мѣщанинъ Матвѣй Александровъ *Стрѣлковъ* и купецъ Василій Гурьевъ *Гурячковъ*, или повѣренный его Гурячкова Губернскій Секретарь Александръ Петровъ *Егоровъ*, по дѣлу, о взысканіи вышеозначеннымъ Стрѣлковымъ съ купца Гурячкова, понесенныхъ отъ неправильнаго засекверстованія его хлѣба, убытковъ 2826 р. 62 к.

Въ Калужскій Уѣздный Судъ.

13559. Калужскій мѣщанинъ Яковъ Федоровъ *Пивоваровъ* и крестьянинъ вѣдомства Министерства Государственныхъ Имуществъ Калужскаго уѣзда деревни Петровой Федоръ *Григорьевъ*, по дѣлу, о растратѣ Григорьевымъ у Пивоварова денегъ.

Калужской Губерніи въ Мединскій Уѣздный Судъ.

13560. Умершаго Надворнаго Совѣтника Петра Матвѣева *Груздева* наслѣдники и крестьянская женка Афимья *Алексѣева*, или ихъ повѣренные, по дѣлу, объ отыскивающей вольности послѣднею изъ владѣнія первой.

Въ Нижегородскій Уѣздный Судъ.

13561. Изъ дворянъ дѣвица *Юдина* и Коллежскій Ассессоръ *Лопухинъ*, или ихъ повѣренные, по дѣлу, о выкупленныхъ изъ Хивы плѣнныхъ крестьянахъ, Нижегородскаго уѣзда деревни Спириной, изъ дворянъ дѣвицы Марьи Александровой Юдиной Афанасьѣ Ивановѣ *Пряловѣ* и села Слободскаго Коллежскаго Ассессора Александра Лопухина Александръ Карповъ *Исаковъ*.

Нижегородской Губерніи въ Сергачскій Уѣздный Судъ.

13562. Наслѣдники Коллежскаго Секретаря *Березина*, за смертію самаго покупщика жена его Полковница Екатерина *Мятлшевская* и дочь ея Анна, по мужѣ Полковница *Яковлева*, или ихъ повѣренные, по дѣлу, начавшемуся по указу Нижегородской Гражданской Палаты, о неправильной продажѣ покойною Коллежскою Секретаршею Александрою *Березиною* Полковнику Николаю *Мятлшевскому* крѣпостнаго своего отъ семейства крестьянина Александра Ѳедорова Березина.

Новгородской Губерніи въ Крестецкій Уѣздный Судъ.

13563. Генералъ-Маіоръ *Ушаковъ*, по дѣлу, о завладѣніи имъ пустошью Залужьемъ и пожнею Спаскою.

Въ Орловскую Палату Гражданскаго Суда.

13564. Поручица Екатерина Александрова *Сафонова*, наслѣдники умершей Прапорщицы Анны Семеновой *Сафоновой же* и Титулярный Совѣтникъ Николай Абрамовъ *Верберъ*, или ихъ повѣренные, по дѣлу, о претензіи Поручицы Екатерины Сафоновой, предъявленной на умершую Прапорщицу Сафонову въ 4600 р.

Пермской Губерніи въ Палату Уголовнаго и Гражданскаго Суда.

13565. Повѣренный отъ наслѣдницъ умершаго прикащика Каслинскаго завода Григорья *Блиновскаго* отъ жены его Елены Фирстовой и дочери ихъ Елены *Казанцовой*, мужъ сей послѣдней Екатеринбургскій мѣщанинъ Семенъ *Казанцовъ*, или его повѣренный, по дѣлу, о самовольномъ рыболовствѣ Башкирцами въ озерѣ Чебакулѣ, отданномъ ихъ обществомъ по условію въ кортомъ Каслинскаго завода прикащику Григорью Блиновскому.

Въ Псковскую Палату Гражданскаго Суда:

13566. Дѣйствительный Статскій Совѣтникъ Иванъ *Диринъ*, опекунъ малолѣтной дочери Поручика дѣвицы Натальи *Мордвиновой*, Штабсъ-Капитанъ Николай Михайловъ *Шушеринъ* и Подполковница Клавдія *Волкова*, или ихъ повѣренные, по дѣлу ихъ, объ отыскиваніи г. Дирипымъ купленнаго съ публичнаго торга имѣнія у малолѣтной Мордвиновой и Подполковницею Волковою у г. Дирина дѣвки Настасьи Гордѣевой.

13567. Флота Лейтенантъ Василій Ефимовъ *Глазовъ* и Подполковница Каролина Иванова *Евневичева*, по дѣлу, о нарушеніи послѣднею условія, о запродажѣ первымъ ей Евневичевой крестьянъ неустоичныхъ денегъ 3900 р. и о прочемъ движимомъ имуществѣ.

Въ Торопецкій Уѣздный Судъ:

13568. Торопецкіе помѣщики Иванъ Матвѣевъ *Ярышкинъ* и Генералъ-Лейтенантъ Егоръ *Кумалевъ*, или ихъ довѣренные, по дѣлу, о взысканіи за воспитаніе крестьянскаго мальчика Кирилы съ перваго въ удовлетвореніе послѣдняго денегъ.

13569. Торопецкіе помѣщицы: дворянка Екатерина Сергѣева *Турчина* и Подпоручица Екатерина Алексѣева *Скварцова*, по дѣлу, о увезенныхъ послѣднею изъ имѣнія мужа ея, а первой брата, покойнаго Торопецкаго помѣщика Штабсъ-Капитана Александръ Сергѣева *Скварцова* разныхъ вещей.

Въ Рязанскую Гражданскую Палату.

13570. Опекунъ надъ имѣніемъ, оставшимся послѣ Надворнаго Совѣтника Афанасья Николаева *Гончарова*, Надворный Совѣтникъ Дмитрій Николаевъ *Гончаровъ*, фурьерша Авдотья Петрова, сынъ ея Коллежскій Регистраторъ Константинъ Ивановъ *Гололобовы* и Статская Совѣтница Княгиня Татьяна Семенова *Ханджери*, по дѣлу, о взыскиваемыхъ означенными г.г. Гололобовыми и Княгинею Ханджери съ г. Гончарова, за порубленный лѣсъ деньгахъ 3,300 р.

Рязанской Губерніи въ Сапожковскій Уѣздный Судъ.

13571. Касимовскаго духовнаго училища учитель Никифоръ Васильевъ *Лукинъ*, села Назарьева Священникъ Иванъ *Прокофьевъ*, того села отъ однодворцовъ повѣренный и всѣ владѣльцы, по дѣлу, о присужденіи 1-мъ двумъ владѣемой ими по тому селу земли 15 четвертей.

Рязанской Губерніи въ Зарайскій Городовый Магистратъ.

13572. Кредиторы Зарайскіе купцы: 2-й гильдіи Федоръ Егоровъ *Тепицынъ*, Семенъ Ивановъ *Захаровъ*, 3-й гильдіи Алексѣй Ивановъ *Цвѣтынинъ*, Московскіе, Андрей Сидоровъ *Карзинкинъ*, Егоръ Егоровъ *Бѣлоусовъ*, мѣщанинъ Иванъ Петровъ *Красоткинъ*, Коломенскіе купцы: Иванъ Фроловъ *Хлѣбниковъ*, Григорій Моисеевъ *Шапошниковъ*, торгующій по акцизу Графа Шереметьева крестьянинъ Назаръ *Афанасьевъ*, Прапорщица Ольга Ларіонова *Язвищева*, Титулярный Совѣтникъ Николай Васильевъ *Трофимовъ*, должникъ Семенъ *Локтевъ* и умершаго брата его Ивана наслѣдники, по дѣлу, о долгахъ на Зарайскихъ мѣщанъ Семена и умершаго брата его Ивана Николаевыхъ *Локтевыхъ* вступившихъ.

Въ Саратовскую Палату Гражданскаго Суда.

13573. Губернскій Секретарь Андрей и Сенатскій Регистраторъ Николай Васильевы *Сурановы*, а въ случаѣ смерти кого либо изъ нихъ наслѣдники, или ихъ повѣренные, по дѣлу, о опровергаемомъ Сурановыми духовномъ завѣщаніи умершаго отца ихъ Титулярнаго Совѣтника Василья Ивонова *Суранова*, по коему предоставлено мачихѣ ихъ Титулярной Совѣтницѣ Пелагеѣ *Сурановой*, имѣніе послѣдняго.

Смоленской Губерніи въ Красниискій Уѣздный Судъ.

13574. Коллежская Архиваріусша Авдотья Алексѣева *Дашкевичева*, по дѣлу, о должныхъ ею дворянину Василію и женѣ его Марьѣ *Меринскимъ* по 2-мъ заемнымъ письмамъ 20 т. р.

Въ Смоленскій Уѣздный Судъ.

13575. Наслѣдники умершей вдовы Маіорши Елизаветы Федоровой *Энгельгардтъ*, по дѣлу, объ отданномъ пустопорожнемъ мѣстѣ, лежащемъ напротивъ дома Надворнаго Совѣтника *Забѣллы*, Губернскому Секретарю Петру Михайлову *Неклепаеву*.

Въ Таврическую Палату Гражданскаго Суда.

13576. Опекунъ надъ имѣніемъ и малолѣтными дѣтьми духовнаго званія Каспулатъ *Джамекъ-Оглу-Имамъ*, деревни Тойтебе Абдуреимъ Эфендій Аджи *Аметъ-Оглу*, духовнаго званія Абдуль Асизъ Эфендій Аджи *Аметъ-Оглу*, наслѣдникъ умершаго поселянина деревни Тойтебе Абдуреимъ Аджи *Аметъ-Оглу*, родный сынъ его Куртъ *Ахай*, помѣщица вдова Гафира Ханимъ *Мамайская* и Губернская Регистраторша Клеопатра *Продылина*, или ихъ повѣренные, по дѣлу, о спорной между ими и Поручицею Елисаветою *Джіотіевою* землѣ при деревняхъ: существующей Тойтебе и раззоренной Тойтебе и Тогай Ауль состоящей.

Въ Таврическую Межевую Коммиссію.

13577. Титулярная Совѣтница *Рудковская* и наслѣдники перваго мужа ея *Колченка*, по представленному Симферопольскою Межевою Конторою на разсмотрѣніе дѣлу, о земляхъ Перекопскаго уѣзда деревень Аджай и Котъ, владѣнія Титулярной Совѣтницы Домны Рудковской и наслѣдниковъ дѣтей ея отъ перваго мужа Коллежскаго Секретаря Колченка сына Петра и дочерей дѣвицъ: Каретины, Елизаветы и Марьи *Колченковыхъ*, и о предъявленной въ оной дачѣ Таврическимъ Магометанскимъ Духовнымъ Правленіемъ вакуфной землѣ въ количествѣ 159 зановъ.

Таврической Губерніи въ Евпаторійскій Уѣздный Судъ.

13578. Наслѣдники Маіора Абдуреимъ Аги *Мамайскаго*, Титулярнаго Совѣтника

Грудницкаго и Аметъ Мурзы *Мансурскаго*, по дѣлу, объ отыскиваемой казною землѣ при *деревни Карколу*.

Таврической Губерніи въ Перекопскій Уѣздный Судъ.

13579. Отставный Маіоръ Андрей *Дорошенко*, по дѣлу, о присвоиваемомъ во крестьянство Дорошенкомъ, сынѣ солдата, состоящаго на службѣ въ инвалидной командѣ при Крымскомъ Соляномъ Правленіи Федора *Коломійцова*, Дмитріѣ Коломійцовѣ.

Таврической Губерніи въ Перекопскій Городовый Магистратъ:

13580. Коллежскій Регистраторъ Максимъ *Лисаневскій* и Никапольскій мѣщанинъ Евреинъ Нулилъ *Островскій*, по дѣлу, производимому формою суда, о должныхъ изъ нихъ первому послѣднимъ 1,429 р. 50 к. деньгахъ.

13581. Коллежскій Регистраторъ Максимъ *Лисаневскій* и Орѣховскій мѣщанинъ Евреинъ Хаскель *Соколовскій*, по дѣлу, произведенному формою суда, за должные изъ нихъ первому послѣднимъ 931 р. 30 к. деньги.

13582. Дворянинъ Антонъ *Щерба* и Алешковскій 3-й гильдіи купецъ Иванъ *Калугинъ*, по дѣлу, о должныхъ изъ нихъ послѣднимъ первому по заемному письму 215 р. серебр. деньгахъ.

Тамбовской Губерніи въ Липецкій Городовый Магистратъ:

13583. Тамбовской Губерніи Липецкаго уѣзда Государственные крестьяне Дивонской слободы Стефанъ *Куликовъ*, Семенъ *Гуляевъ*, Ефимъ *Матвѣевъ* и села Сырскаго Михей *Симохинъ*, или ихъ повѣренные, по дѣлу, въ неотдачѣ имъ города Липецка купеческимъ сыномъ Иваномъ Михайловымъ *Куницынымъ* за провозъ рыбы денегъ.

13584. Тамбовской Губерніи города Липецка мѣщанинъ Афанасій Ивліевъ *Мартиновъ* и купеческаго сына жена Марья Ивліева *Синельникова*, или ихъ повѣренные, по дѣлу, о данномъ умершимъ отцомъ ихъ Липецкимъ мѣщаниномъ Ивліемъ *Мартыновымъ* дочери своей вышеписанной Синельниковой на имѣніе свое духовномъ завѣщаніи.

Въ Тамбовскій Городовый Магистратъ.

13585. Коллежскій Ассессоръ Алексѣй Акимовъ *Колоколовъ* и Титулярный Совѣтникъ Дмитрій Ивановъ *Расказовскій*, по дѣлу ихъ, о денежной претензіи.

Тамбовской Губерніи въ Темниковскій Городовый Магистратъ.

13586. Владимірскій 3-й гильдіи купецъ Яковъ Козминъ *Абросимовъ* и Темниковскій мѣщанинъ Михайла Васильевъ *Таракановъ*, по дѣлу, о взысканіи Абросимовымъ съ Тараканова денегъ 2,000 р.

Въ Тульскую Палату Гражданскаго Суда.

13587. Губернская Секретарша Авдотья Михайлова *Барсова* и Прапорщица Екатерина Александрова *Яковлева*, по дѣлу, поступившему изъ Черскаго Уѣзднаго Суда, о духовномъ завѣщаніи, учиненномъ умершимъ мужемъ г. Барсовой Губернскимъ Секретаремъ Николаемъ *Барсовымъ*, въ предоставленіи ей по оному денегъ 3,000 р. и земли.

Разрядъ IV. О людяхъ, показавшихъ себя неимущими взнесть деньги, положенныя за переносъ дѣла.

Объявили себя неимущими:

Въ С. Петербургскомъ Коммерческомъ Судѣ.

13588. Крестьянинъ Графини Самойловой Василій Ивановъ *Малафеевъ*, по дѣлу его съ Романово-Борисоглѣбскимъ 1-й гильдіи купцомъ Іоною *Трутневымъ*, въ недачѣ имъ Малафеевымъ Трутневу отчета по бытности въ должности прикащика.

Московской Палаты Гражданскаго Суда въ 1-мъ Департаментѣ.

13589. Московскій мѣщанинъ Павелъ Петровъ *Бонаруевъ*, по дѣлу, о долгахъ умершаго Маіора *Кусовникова*.

Московскаго Надворнаго Суда въ 3-мъ Департаментѣ.

13590. Изъ дворянъ дѣвица Анна Петрова *Протасьева*, по дѣлу, о взысканіи ею съ Коллежскаго Ассессора Алексѣя *Свищева* по заемному письму денегъ.

Кавказской Области въ Ставропольскомъ Окружномъ Судѣ:

13591. Поручица *Бондарева*, по дѣлу, о причиненной якобы женою писаря Ставропольскаго Провіантскаго Коммисіонерства Марьею *Смольяковою* Поручицѣ Аннѣ Бондаревой обидѣ.

13592. Уполномоченный довѣренностію отъ г-жи Агафоновой мужъ ея Аудиторъ 13-го класса Василій *Агафоновъ*, по дѣлу, объ отыскиваніи женою Аудитора 13-го класса Агафонова Маринною, изъ владѣнія унтеръ-офицерши Акулины *Машенцовой* имѣнія.

Въ Калужской Палатѣ Гражданскаго Суда.

13593. Калужскій мѣщанинъ Николай Матвѣевъ *Мядынцевъ*, по дѣлу, о спорномъ имъ Мядынцевымъ съ купцомъ Карпѣемъ Мироновымъ *Богдановымъ* домѣ.

Въ Кіевской Гражданской Палатѣ.

13594. Еврейскаго общества *мѣстечка Александровки*, Кіевской Губерніи, по дѣлу Священника *Чечеля*, о разнореніи дома его.

Въ Орловской Палатѣ Гражданскаго Суда.

13595. Поручикъ Иванъ Григорьевъ *Ждановъ*, по дѣлу, о взысканіи умершимъ родителемъ его Гвардіи Прапорщикомъ Григорьемъ *Ждановымъ* съ юнкера Евграфа Захарова *Ржевскаго*, по заемному письму асс. 2850 р. денегъ.

Въ Симбирской Палатѣ Гражданскаго Суда.

13596. Алатырскій мѣщанинъ Николай Ивановъ *Кочергинъ*, по дѣлу, о взысканіи съ него отставнымъ старшимъ Лекарскимъ ученикомъ Андреемъ Евграфовымъ *Новошинымъ*, за неправильное якобы имъ содержаніе при Моргинскомъ удѣльномъ приказѣ, переданныхъ ему Новошинымъ по контракту одной пары лошадей, денегъ 768 р. 91 к. на асс.

Въ Ставропольскомъ Областномъ Судѣ.

13597. Ставропольскій мѣщанинъ Иванъ *Демичъ*, по дѣлу, о завладѣніи Ставропольскимъ мѣщаниномъ Григоріемъ *Уласковымъ*, Демина землею и о нанесеніи Демину чрезъ раззореніе недостроеннаго дома, убытковъ на 770 р.

Въ Томскомъ Городовомъ Судѣ.

13598. Томская мѣщанка Марфа *Кондратьева*, по дѣлу, о взыскиваемыхъ ею Кондратьевою съ таковой же Настасьи *Шарыгиной* убыткахъ, проторахъ и волокитахъ, понесенныхъ Кондратьевою по дѣлу, о спорной между ими землѣ.

Разрядъ V. О несостоятельныхъ должникахъ, торговыхъ людяхъ.

Въ образомъ объявленія, приложенномъ при XI томѣ свода законовъ, приложеніе XXII, № 2-го общая публикація о торговой несостоятельности людей, заключаетъ въ себѣ слѣдующее: „въ слѣдствіе сего Присутственныя мѣста и Начальства благоволятъ: 1-е, наложить запрещеніе на имѣнія недвижимое должника и аресты на движимыя, буде таковыя въ ихъ вѣдомствѣ находятся; 2-е, сообщить (*въ тѣ Присутственныя мѣста, отъ коихъ публикуется*) о своихъ требованіяхъ на несостоятельнаго должника, или о суммахъ, слѣдующихъ ему отъ оныхъ мѣстъ и Начальствъ. Частныя же лица имѣютъ объявить (*тѣмъ Присутственнымъ мѣстамъ:*) 1-е, о долговыхъ требованіяхъ своихъ на несостоятельнаго и о суммахъ ему должныхъ, хотя бы тѣмъ и другимъ еще и сроки въ платежу не наступили; 2-е, о имѣніи несостоятельнаго находящемся у нихъ въ сохраненіи, или закладѣ и обратно о имуществѣ, отданномъ несостоятельнаго на сохраненіе или подъ закладъ. Объявленіе сіе должно быть учинено, считая отъ дня напечатанія сихъ публикацій въ настоящихъ вѣдомостяхъ въ 3-й разъ въ

нижеслѣдующіе сроки: 1-е, жительствующими въ томъ же городѣ, въ теченіи 2-хъ недѣль; 2-е, жительствующими въ другихъ мѣстахъ Имперіи, въ продолженіи 4-хъ мѣсяцовъ, и 3-е, заграничными не позже одного года., На семъ основаніи публикуется:

13599. Отъ Вологодскаго Губернскаго Правленія объявляется, что по опредѣленію Вологодскаго Городоваго Магистрата, Вологодскій 3-й гильдіи купецъ Петръ Ивановъ *Самойловъ*, на основаніи 11 т. св. зак. уст. и учреж. торг. 1397, 1399, 1400, 1401 и 1403 ст. признанъ несостоятельнымъ должникомъ.

Разрядъ VI. О несостоятельныхъ разнаго сословія должникахъ, непринадлежащихъ къ торговому званію.

(Публикаціи нѣтъ.)

Разрядъ VII. Объ избранныхъ кураторахъ, объ открытіи конкурсовъ, долговыхъ коммиссій, о непризнаваніи банкротами и проч.

(Публикаціи нѣтъ.)

Разрядъ VIII. О вызовѣ наслѣдниковъ къ полученію наслѣдства, также кредиторовъ и должниковъ къ расчетамъ.

Вызываются къ явкѣ, первые съ доказательствами о правѣ наслѣдія, вторые съ долговыми актами, а послѣдніе съ платежемъ денегъ:

Въ Санктпетербургскій Гражданскій Надворный Судъ:

13600. Наслѣдники, къ оставшемуся послѣ умершаго Войска Черноморскаго Полковника Николая Николаева *Матяшевскаго*, капиталу по билетамъ кредитныхъ установленій 28,000 р. асс. равно кредиторы и должники его, въ установленные законами сроки.

13601. Наслѣдники, къ оставшемуся послѣ умершей дочери Чиновника 5-го класса Анны *Колосовой*, капиталу по билету Государственнаго Коммерческаго Банка 1,170 р. асс. равно кредиторы и должники умершей, въ установленные законами сроки.

13602. Наслѣдники, къ оставшемуся послѣ умершихъ, Коллежскаго Ассессора Ивана Пантелеймонова *Рещикова* и дочери его Конкордіи, капиталу по би-

лету Санктпетербургской Сохранной Казны въ 850 р. асс. равно кредиторы и должники умершихъ, въ установленные законами сроки.

13603. Наслѣдники, къ оставшемуся послѣ умершаго Ветеринарнаго Врача Атамара *Везинга* капиталу 174 р. 39 к. серебр. равно кредиторы и должники его, въ установленные законами сроки.

13604. Наслѣдники, къ оставшемуся послѣ умершаго Штабсъ-Капитана Августа *Ліонъ* движимому имѣнію, равно кредиторы и должники его, въ установленные законами сроки.

Московской Палаты Гражданскаго Суда въ 1-й Департаментъ.

13605. Наслѣдники къ имѣнію, оставшемуся послѣ умершей дочери Коллежскаго Ассессора дѣвицы Степаниды Петровой *Замятиной*, состоящему въ Смоленской Губерніи Гжатскаго уѣзда въ деревнѣ Крюковой и въ Москвѣ дому въ Пречистенской части, и съ тѣмъ вмѣстѣ объявили бы, гдѣ они желаютъ производить настоящее дѣло о правахъ на наслѣдство; въ противномъ случаѣ, Палата неполучивъ отъ нихъ отзывовъ, сочтетъ ихъ согласившимися на производство дѣла въ онопъ Департаментѣ Палаты, въ положенный т. X зак. граж. ст. 764-й срокъ.

Войска Черноморскаго въ Гражданскій Судъ.

13606. Наслѣдники, умершаго Войска Черноморскаго Есаула Василія *Лавровскаго*, въ равной степени родства, съ оставшимися по смерти его Лавровскаго родными сыновьями: Лейбъ-Гвардіи 7-го Черноморскаго эскадрона Поручикомъ Григоріемъ, Корнетомъ Иваномъ и малолѣтною дочерью Устиньею *Лавровскими*, въ оставшемуся послѣ смерти родителя ихъ Есаула Василія Лавровскаго денежнаго капитала, вложеннаго имъ при жизни для пріобрѣтенія процентовъ въ Московскій Опекунскій Совѣтъ Сохранной Казны, въ положенный св. зак. граж. т. X ст. 764-ю полугодовый срокъ.

Волынской Губерніи въ Житомирскій Уѣздный Судъ.

13607. Наслѣдники, къ оставшемуся послѣ умершаго Титулярнаго Совѣтника Николая *Сидоренки* капиталу, находящемуся въ Государственномъ Заемномъ Банкѣ въ количествѣ 9,271 р. 95 к. асс. въ теченіи 6-ти мѣсяцовъ со дня послѣдняго припечатанія сего объявленія.

Въ Калужскій Городовый Магистратъ.

13608. Наслѣдники, кредиторы и должники, послѣ умершей Калужской купеческой вдовы Авдотьи Семеновой *Веприцовой*, къ оставшемуся имѣнію, за-

ключающемуся въ домѣ и разной въ немъ движимости, въ законный 764 и 785 ст. X т. св. зак. граж. срокъ.

Калужской Губерніи въ Перемышльскій Уѣздный Судъ.

13609. Наслѣдники, кредиторы и должники, къ оставшемуся послѣ смерти Штабсъ-Капитана Доримедонта Петрова *Батюнкова* имѣнію, состоящему Перемышльскаго уѣзда въ сельнѣ Тороповѣ, заключающемуся въ 7 мужеска пола душахъ, кромѣ родной сестры его Прапорщицы Елены Петровой урожденной Батюнковой, а по мужѣ *Блахиной*, въ положенный X т. 764 и 785-й ст. срокъ.

Въ Курляндскій Оберъ-Гофгерихтъ:

13610. По истеченіи перваго явочнаго срока по эдиктальному дѣлу *Вальтера* о мызѣ Эссернъ и по вторичному прошенію провоканта, дабы всѣ тѣ, кои на проданную по купчей отъ 25 Ноября 1839 г. корроборованной 29 тогожъ Ноября, Магнусу фонъ Вальтеру и женѣ его Фридерикѣ, урожденной Гольцгаузенъ, помѣщичью мызу Эссернъ, состоящую Зельбургскаго Оберъ-Гауптманства Иллукстскаго уѣзда въ Иберлаудскомъ приходѣ, имѣютъ какія либо законныя претензіи, тобы для надлежащаго предъявленія оныхъ явились въ оный Оберъ-Гофгерихтъ сами, или чрезъ повѣренныхъ на вторый и окончательный явочный срокъ: 29, 30 и 31 Іюля сего года, а буде тогда случится праздникъ, то въ слѣдующій за тѣмъ присутственный день, и потомъ ожидали дальнѣйшаго по сему дѣлу производства подъ опасеніемъ, что всѣ тѣ, кои и на сей вторый и окончательный явочный срокъ не явятся или не предъявятъ претензій своихъ на мызу Эссернъ, лишатся навсегда права иска, и если на претензіи ихъ имѣются какіе либо записанныя въ крѣпостныя книги документы, то оные имѣютъ быть вычернены изъ книгъ.

13611. По истеченіи перваго явочнаго срока по эдиктальному дѣлу, объ оставшемся имѣніи умершаго Актуаріуса Фридрихштатскаго Гауптманскаго Суда, Коллежскаго Секретаря Александра *Арендта*, дабы всѣ тѣ, кои на означенное оставшееся имѣніе имѣютъ какія либо претензіи, то бы для предъявленія таковыхъ претензій, явились въ сей Оберъ-Гофгерихтъ сами, или чрезъ законныхъ повѣренныхъ на вторый и окончательный явочный срокъ: 16, 17 и 18 Іюля сего года, а если бы тогда почему либо небыло производства дѣла сего, то въ слѣдующіе за тѣмъ присутственные дни, и потомъ ожидали дальнѣйшаго по сему дѣлу производства подъ опасеніемъ, что всѣ тѣ, кои и на сей вторый и окончательный явочный срокъ не предъявятъ своихъ претензій, лишатся навсегда права иска и имѣющіеся объ оныхъ документы, если оные записаны въ крѣпостныя по судебнымъ мѣстамъ книги, имѣютъ быть вычервены изъ книгъ.

Новгородской Губерніи въ Крестецкій Уѣздный Судъ.

13612. Кредиторы къ полученію денегъ, вырученныхъ за проданное имѣніе съ аукціоннаго торга, покойнаго помѣщика Военнаго Совѣтника Павла *Третьякова,* хранящихся въ Новгородскомъ Приказѣ Общественнаго Призрѣнія до явки оныхъ самихъ, или отъ нихъ прошеній, равно ихъ повѣренныхъ.

Рязанской Губерніи въ Пронскій Уѣздный Судъ.

13613. Наслѣдники, Коллежской Регистраторши Анны Никоноровой урожденной Гальской, а по мужѣ *Ивашенцевой,* для принятія оставшагося послѣ ея имѣнія, въ срокъ закономъ положенный.

Рязанской Губерніи въ Раненбургскій Уѣздный Судъ.

13614. Наслѣдники, къ оставшейся послѣ ссылки въ Сибирь, помѣщика Александръ Ртищева крестьянской дѣвкѣ Дарьи Ивановой *Бабаниной,* взятой въ тамошнемъ городѣ Раненбургѣ, въ законный срокъ.

Разрядъ IX. О сыскѣ людей, которые должны быть представлены къ суду, независимо отъ ихъ воли по всѣмъ родамъ судопроизводства, въ томъ числѣ о сыскѣ людей бѣглыхъ. (Публикацiи нѣтъ.)

Разрядъ X. О пойманныхъ бродягахъ и о такихъ бѣглыхъ людяхъ, которыхъ извѣстно званіе и прежнее жительство.

13615. Отъ Владимірскаго Губернскаго Правленія объявляется, что взятый за неимѣніе письменнаго вида бродяга тамошней Губерніи въ Шуйскомъ уѣздѣ Иванъ Ивановъ, по рѣшенію Шуйскаго Уѣзднаго Суда, исправлявшимъ должность Гражданскаго Губернатора г. Вице-Губернаторомъ утвержденному, поступилъ въ тамошнюю арестантскую роту гражданскаго вѣдомства, 2 арш. 4½ верш. лице рябое, глаза желтокаріе, носъ обыкновенный, волоса на головѣ черные, а на усахъ русые, бороду брѣетъ, повидимому 27 лѣтъ.

13616. Отъ Херсонскаго Губернскаго Правленія объявляется, что сужденный въ Херсонскомъ Уѣздномъ Судѣ за бродяжество и кражу вещей Андрей Федьчукъ и взятые за неимѣніе письменнаго вида бродяга Мартинъ Пашковскій и мальчикъ Петръ Макаренко, и по рѣшенію онаго Суда, 1-й Федьчукъ наказанный при Херсонской Градской По-

лиціи чрезъ ея служителя плетьми 25 ударами, по распоряженію онаго Правленія, отосланъ вмѣстѣ съ Мартиномъ Пашковскимъ въ Херсонское рекрутское присутствіе для обращенія куда годными окажутся, а послѣдній Петръ Макаренко, зачисленъ въ кантонисты, примѣтами означенные бродяги: Андрей Федьчукъ, 2 арш. 3 верш. волоса на головѣ и бровяхъ темнорусые, глаза каріе, лицемъ чистъ, носъ продолговатъ и угнутъ, возлѣ лѣваго уха сзади маленькій шрамъ, 21 года; Мартинъ Пашковскій, 2 арш. 6 верш. волоса на головѣ и бородѣ черные, глаза каріе, лице смуглое, носъ умѣренный, 27 лѣтъ; Петръ Макаренко, 2 арш. 1½ верш. лицемъ чистъ, волоса на головѣ русые, глаза сѣрые, носъ умѣренный, говоритъ чисто по Малороссійски, 14 лѣтъ.

Херсонской Губерніи отъ Одесской Градской Полиціи, на основаніи т. XIV-го, о распредѣленіи бѣглыхъ и дезертировъ, ст. 385-й объявляется, что въ городѣ Одессѣ пойманы безписьменновидные люди, показывают себя уроженцами:

13617. Иванъ Макаровъ, онъ же Абрамовъ и Горбуновъ, Кіевской Губерніи Бѣлгородскаго уѣзда деревни Ивановки и до выправки о званіи, отправленъ въ тюремный замокъ, 2 арш. 4½ верш. волоса на головѣ черные, усахъ русые, глаза каріе, лице мало-рябоватое, носъ горбоватъ, 22 лѣтъ.

13618. Семенъ Музыченко, Кіевской Губерніи Звенигородскаго уѣзда села Богачевки, и до выправки о званіи его, отправленъ въ Одесскую арестантскую роту, 2 арш. 3½ верш. волоса на головѣ русые, глаза сѣрые, лице чистое, носъ и ротъ умѣренные, 18 лѣтъ.

13619. Михайла Рыбкинъ, онъ же и Александръ Мальцовъ, непомнющимъ родства, и до выправки о званіи, отправленъ для содержанія въ тюремный замокъ, 2 арш. 3¾ верш. волоса на головѣ темнорусые, глаза сѣрые, лице смуглое, чистое, носъ прямъ, Великороссійской породы, 18 лѣтъ.

—Почему благоволятъ доставить удостовѣрительный отзывъ въ опредѣленное время, о принадлежности оныхъ бродяхъ, для удовлетворенія онаго по законамъ.

Отъ С. Петербургскаго Губернскаго Правленія объявляется, что согласно отношенію здѣшней Управы Благочинія:

13620. Отъ 22 Марта сего года за № 685, называвшійся дворовымъ г. Соболева человѣкомъ Степанъ Дмитріевъ Уткинъ, 2 арш. волоса и брови русые, глаза сѣрые, курносъ, ротъ малый, подбородокъ круглый, лицемъ чистъ, 17 лѣтъ; который для доставленія въ баталіонъ военныхъ кантонистовъ, препровожденъ Управою въ здѣшній Ордонансъ-Гаузъ.

13621. Отъ 20 прошлаго Марта за № 460-мъ, называющійся Выборгскимъ уроженцемъ Генрихъ Блюмъ, 2 арш. 5½ верш. носъ умѣренный, глаза сѣрые, волосомъ русъ, 30 лѣтъ; который за бродяжничество съ подложнымъ паспортомъ по наказаніи плетьми, отосланъ онымъ Правленіемъ въ Сибирь на поселеніе, впредь до обнаруженія званія его.

—Въ слѣдствіе того, если Утвинъ и Блюмъ окажутся кому либо принадлежащими, то таковые явились бы въ сіе Правленіе въ установленный законами срокъ.

Нижегородской Губерніи отъ Горбатовскаго Земскаго Суда объявляется, что бродяги:

13622. Въ Горбатовскомъ уѣздѣ пойманъ укрывавшійся въ лѣсахъ неизвѣстный человѣкъ, который назвался бродягою Степаномъ безъ отечества, непомнющимъ родства, то и неокажется ли онъ кому принадлежащимъ, 2 арш. 5 верш. волоса на головѣ и бровяхъ русые, а на окладистой бородѣ свѣтлорусые, носъ посредственный, лице чистое, тѣло-сложенія здороваго 52 лѣтъ.

13623. 1840 г. Августа 8-го дня, пересланъ изъ города Астрахани неизвѣстный человѣкъ, показавшійся Горбатовскаго уѣзда гг. Турчаниновыхъ дворовымъ человѣкомъ Андреемъ Максимовымъ Бечуринымъ, но оной имъ принадлежащимъ неоказался и званія его неоткрыто, то и неокажется ли онъ кому принадлежащимъ, 2 арш. 5 верш. волоса на головѣ темнорусые, глаза голубые, носъ острый, средній, ротъ небольшой, лице чистое, подбородокъ круглый, тѣло-сложенія здороваго, бороду брѣетъ, 30 лѣтъ.

13624. Нижегородской Губерніи отъ Княгининскаго Земскаго Суда объявляется, что въ Княгининскомъ уѣздѣ близь хутора Ельховскаго, принадлежащаго г-му Барышникову, взятъ бродяга Василій безъ отечества и прозванія, уроженецъ села Пестровки, но какой оная Губерніи и уѣзда незнаетъ, изъ секты малаканъ, 2 арш. 3⅜ верш. около 45 лѣтъ, волоса на головѣ свѣтлорусые, на бородѣ рыжіе, оная борода окладистая, глаза сѣрые, носъ небольшой, лице бѣлое, чистое, круглое, говоритъ очень тупо, наманеръ мордвовъ.

13625. Отъ Нижегородской Градской Полиціи объявляется, что явившаяся Нижняго-Новгорода, въ Кремлевскую часть бродяга Анна по отечеству неизвѣстная, показывающаяся непомнющею родства, за скрывательство своего званія, предана сужденію Нижегородскаго Уѣзднаго Суда, то и неокажется ли она кому либо принадлежащею, 2 арш. 1⅞ верш. лицемъ бѣла, немного рябовата, глаза темно-сѣрые, носъ, ротъ и подбородокъ посредственные, волоса на головѣ и бровяхъ черные, 19 лѣтъ.

От Таврическаго Губернскаго Правленія, на основаніи зак. т. 14 уст. о паспор. и бѣгл. ст. 385-й объявляется, что Таврической Губерніи въ уѣздахъ пойманы за неимѣніе письменныхъ видовъ бродяги:

13626. Феодосійскомъ, мальчикъ Степанъ непомнющій, 16 лѣтъ, 2 арш. 5 верш. лицемъ чистъ, кругла, волоса на головѣ темнорусые, носъ и ротъ умѣренные.

13627. Мелитопольскомъ, дѣвка Ульяна Кондратьева, показаніе ея о происхожденіи, забратымъ справкамъ оказалось ложнымъ, 18 лѣтъ, 2 арш. $1\frac{3}{4}$ верш. лице круглое, чистое, глаза сѣрые.

—Дабы тотъ, кому они принадлежать, всякія неупуская законнаго срока, потребовать возврата ихъ, сообразно 386 и 405 ст. того же устава.

От Томскаго Губернскаго Правленія объявляется, что пойманные изъ бѣговъ бродяги въ Бійскомъ округѣ:

13628. Алексадръ Воробьевъ, 2 арш. $6\frac{1}{2}$ верш. лицемъ шадровитъ, волоса на головѣ и бородѣ темнорусые, глаза желто-карія, примѣрно 44 лѣтъ, знаковъ на спинѣ отъ наказанія невидно.

13629. Иванъ Байченко, 2 арш. $5\frac{1}{2}$ верш. волоса на головѣ и бородѣ рыжіе, глаза голубые, плѣшивъ, на правомъ боку родимое пятно, 55 лѣтъ.

—Вышепоказанные бродяги неокажутся ли кому либо принадлежащими, то на основаніи 404 и 405-й ст. 14 т. уст. о паспорт. доставилъ бы въ оное Правленіе въ узаконенный срокъ на принадлежность ихъ ясныя и неоспоримыя доказательства съ объявленіемъ, согласны ли будутъ владѣлецъ или общество на возвращеніе ихъ Воробьева и Байченко изъ Сибири на свой счетъ.

13630. Отъ Омскаго Земскаго Суда объявляется, что въ Омскомъ округѣ пойманные бродяги показывающіеся: Андрей Михайловъ Горбовъ, лицемъ бѣлъ, глаза сѣрые, волоса на головѣ русые, на усахъ и бородѣ рыжіе, носъ продолговатъ, 2 арш. 3 верш. 67 лѣтъ; Сидоръ Анисимовъ Синицкій, лицемъ смуглъ, глаза сѣрые, волоса на головѣ, усахъ и бородѣ русые съ малою просѣдью, носъ продолговатъ, 2 арш. 6 верш. 66 лѣтъ; Иванъ Васильевъ, онъ же Иванъ Анисимовъ, лицемъ смуглъ, мало рябоватъ, глаза сырые, волоса на головѣ, усахъ и бородѣ русые, носъ остръ, 2 арш. 3 верш. 51 года; Петръ Ивановъ, лицемъ бѣлъ, глаза сѣрые, волосса на головѣ, усахъ и бородѣ свѣтлорусые, носъ продолговатъ, на лѣвой сторонѣ какъ верхнихъ боковыхъ, такъ и нижнихъ зубовъ нѣтъ, 2 арш. 6 верш. 53 лѣтъ; Алексѣй Григорьевъ Орловъ, онъ же Алексѣй Ивановъ Разуминовъ, лицемъ конопатъ, волоса на головѣ свѣтлорусые, глаза сѣрые, бороды и усовъ неимѣетъ, у правой руки у большаго пальца перваго со-

става нѣтъ, 2 арш. 6½ верш. 22 лѣтъ; Леонтій Захаровъ, лицемъ бѣлъ, глаза сѣрые, волоса на головѣ, бородѣ и усахъ свѣтлорусые, на лице имѣетъ штемпелевые знаки, 2 арш. 4 верш. 28 лѣтъ; Савелій Ивановъ Гарковенко, лицемъ смуглъ, мало рябоватъ, глаза каріе, волоса на головѣ, бородѣ и бровяхъ темнорусые, у правой руки мезинный палецъ по первому суставу отсеченъ, 2 арш. 6 верш. 37 лѣтъ; Сайфулютюкъ Абдрашитовъ, лицемъ бѣлъ, колмыковатъ, волоса на головѣ, усахъ и бородѣ свѣтлорусые, голову брѣетъ, глаза сѣрые, 2 арш. 6 верш. 44 лѣтъ; Емельянъ Комаровъ, лицемъ бѣлъ, глаза сѣрые, волоса на головѣ, усахъ и бородѣ свѣтлорусые, носъ продолговатъ, 2 арш. 6½ верш. 40 лѣтъ; Андрей Баймановъ, лицемъ смуглъ, глаза сѣрые, волоса на головѣ темнорусые, носъ продолговатъ, 2 арш. 4½ верш. 30 лѣтъ; Басыръ, Гафуровъ лицемъ бѣлъ, рябоватъ, глаза каріе, волоса на головѣ черные съ сѣдиною, на усахъ и бородѣ темнорусые, носъ широковатъ, лѣвою рукою и ногою невладѣетъ, 2 арш. 5 верш. 38 лѣтъ; Галимъ Мухаметовъ, лицемъ бѣлъ, нѣсколько пришадровитъ, глаза каріе, волоса на головѣ, усахъ и бородѣ каріе, на обѣихъ сторонахъ въ роту зубовъ нѣтъ, на оба уха несколько глуховатъ, 2 арш. 6 верш. 43 лѣтъ; Иванъ Васильевъ Соколовъ, лицемъ бѣлъ, глаза сѣрые, волоса на головѣ, усахъ и бородѣ свѣтлорусые съ сѣдиною, носъ продолговатъ, 2 арш. 7 верш. 60 лѣтъ; Филипъ Ребининъ, лицемъ смуглъ, волосомъ русъ, усовъ и бороды нѣтъ, глаза сѣрые, носъ продолговатъ, 2 арш. 3 верш. 20 лѣтъ; Аксентій Матвѣевъ, лицемъ смуглъ, глаза темно-сѣрые, волоса на головѣ, усахъ и бородѣ русые, на лѣвой рукѣ указательный палецъ отъ ноську кривъ, 2 арш. 4 верш. 46 лѣтъ; Федосій Григорьевъ, лицемъ бѣлъ, глаза каріе, волоса на головѣ русые, на усахъ и бородѣ изрыжа русые, носъ продолговатъ, 2 арш. 4 верш. 51 года; Егоръ Кубелевъ, лицемъ бѣлъ, шадровитъ, волоса на головѣ и бородѣ темнорусые, на усахъ свѣтлорусые, глаза голубые, 2 арш. 5 верш. 45 лѣтъ; Козма Головкинъ, лицемъ бѣлъ, нѣсколько рябоватъ, волоса на головѣ свѣтлорусые, бороду брѣетъ, 2 арш. 6 верш. 26 лѣтъ; Петръ Давыдовъ, лицемъ бѣлъ, волоса на головѣ и бородѣ русые съ просѣдью, глаза сѣрые, носъ продолговатъ, 2 арш. 5 верш. 80 лѣтъ; Василій Ильинъ Барановъ, лицемъ смуглъ, глаза свѣтлорусые, волоса на головѣ темнорусые, на усахъ и бородѣ таковыежъ, носъ продолговатъ, 2 арш. 5 верш. 47 лѣтъ; Иванъ Ивановъ Донинъ, лицемъ бѣлъ, рябоватъ, волоса на головѣ изрыжа русые, на усахъ и бородѣ рыжіе, носъ продолговатъ, глаза сѣрые, 2 арш. 7 верш. 55 лѣтъ; Платонъ Николаевъ Славинскій, лицемъ смуглъ, мало рябоватъ, глаза каріе, волоса на головѣ черные, на усахъ и бородѣ свѣтлорусые, 2 арш. 6½ верш. 42 лѣтъ; Михайла Козьминъ Старковъ, лицемъ бѣлъ, глаза сѣрые, волоса на головѣ русые, на усахъ и бородѣ свѣтлорусые поседѣлые, носъ продолговатъ, 2 арш. 6 верш. 63 лѣтъ; Федоръ Федоровъ, лицемъ смуглъ, глаза сѣрые, волоса на головѣ и бородѣ свѣтлорусые, носъ посредственный, 2 арш. 4½ верш. 55

лѣтъ; Матвѣй Семеновъ Матлашевскій, лицемъ смуглъ, глаза каріе, волоса на головѣ черные, на усахъ и бородѣ изрусо-черные, 2 арш. 3 верш. 45 лѣтъ; Трофимъ Вороновъ, лицемъ бѣлъ, глаза голубые, волоса на головѣ и бородѣ свѣтлорусые, носъ острый долгій, 2 арш. 6 верш. 28 лѣтъ; Филиппъ Ларіоновъ Щелкановъ, лицемъ бѣлъ, глаза сѣрые, волоса на головѣ свѣтлорусые съ просѣдью, на усахъ и бородѣ сѣрые, носъ продолговатъ, надъ лѣвымъ глазомъ бородавка, 2 арш. 6 верш. 82 лѣтъ; Козма Савельевъ, лицемъ рябоватъ, глаза сѣрые, волосомъ свѣтлорусъ, 2 арш. 4½ верш. 23 лѣтъ; Александръ Ивановъ, онъ же Трофимъ непомнющій, лицемъ бѣлъ, глаза сѣрые, носъ курносъ, волоса на головѣ свѣтлорусые, на бородѣ и усахъ изрыжа русые, 2 арш. 4 верш. 36 лѣтъ; Антонъ Ивановъ, лицемъ бѣлъ, глаза сѣрые, волосомъ свѣтлорусъ, бороду брѣетъ, 2 арш. 4½ верш. 27 лѣтъ; Григорій Никифоровъ Шурлевенко, лицемъ бѣлъ, волоса на головѣ, усахъ и бородѣ свѣтлорусые, глаза сѣрые, 2 арш. 7 верш. 42 лѣтъ; Федоръ Семеновъ Соколовъ, лицемъ смугловатъ, глаза каріе, волоса на головѣ черные, на усахъ и бородѣ темнорусые, носъ продолговатъ, 2 арш. 7 верш. 32 лѣтъ;—почему если эти бродяги принадлежатъ къ какому либо обществу или владѣльцамъ, то на основаніи 404 ст. 14-го т. устава о паспортахъ и бѣглыхъ, вошли бы куда слѣдуетъ о возвращеніи ихъ съ представленіемъ ясныхъ доказательствъ по надлежащему.

Разрядъ XI. Объ утратѣ разныхъ документовъ, также объ уничтоженіи вѣрющихъ писемъ и проч.

13631. Московское Губернское Правленіе объявляетъ, буде у кого окажется потерянный дочерью умершаго подканцеляриста *Колокольникова* дѣвицею Марьею Егоровою, выданный ей изъ онаго Правленія для прожитія въ Россіи 31 Октября 1821 г. паспортъ за № 98,835, то почитать оный недѣйствительнымъ и представить куда надлежитъ для уничтоженія.

13632. Отъ Московскаго Губернскаго Правленія объявляется, не окажется ли у кого паспортъ, потерянный рядовымъ Петромъ *Васильевымъ*, данный ему на отставку въ 1818 г. отъ Командира Могилевскаго неслужащаго инвалида, то оный считать недѣйствительнымъ и представить куда слѣдуетъ къ уничтоженію.

13633. Московской Палаты Гражданскаго Суда 2-го Департамента въ Крѣпостной Экспедиціи совершена запись, на запроданное изъ дворянъ дѣвицею Любовію Ивановою *Лапатиною*, изъ дворянъ Коллежской Ассессоршѣ Марьѣ Ивановой *Полуденской*, недвижимое имѣніе, состоящее Рязанской Губерніи Касимовскаго уѣзда въ деревнѣ Коростиной и написанныхъ въ оной по нынѣшней 8-й ревизіи дворовыхъ людей и крестьянъ мужеска пола изъ

107—105 душъ, съ женами ихъ, дѣтьми, съ землею и угодьи, какъ при той деревнѣ, такъ равно и въ принадлежащей къ оной отхожей пустошѣ и состоящей въ томъ же уѣздѣ именуемой Щедриной, сколькожъ въ оной пустошѣ мѣрою земли неизвѣстно, цѣною за 8,000 р. серебр. по случаю совершенія на оное имѣніе купчей, отмѣчена ничтожною.

Разрядъ XII. О лишеніи правъ торговаго состоянія по необъявленію капитала.

13634. Екатеринославской Губерніи отъ Новомосковской Городовой Ратуши, на основаніи т. 5 устава о пошлинахъ главы 5 ст. 543 объявляется, что бывшіе въ 1840 г. по городу Новомосковску въ купечествѣ 3-й гильдіи Антонъ Григорьевъ *Хаустовъ*, съ женою Татьяною и сыновьями Елисеемъ и Михайломъ и Михей Абакумовъ *Нагибинъ*, съ женою Татьяною, сыновьями Иваномъ, женою его Марьею, Егоромъ дочерьми Ефросиньею и Евдокіею и родною матерью его Ириною, по невзятью ими къ 1-му числу Января сего 1841 г. свидѣтельствъ на торговлю или промыслъ, исключаются на 1841 г. въ мѣщане.

Разрядъ XIII. О вызовѣ по дѣламъ, касающимся до межеванія земель: генеральнаго, специальнаго и своекоштнаго.

13635. Рязанской Губерніи отъ Данковскаго Уѣзднаго Суда извѣщается помѣщица Ефросинья Григорьева *Елчина*, Надворный Совѣтникъ Степанъ Ивановъ *Медыцкой*, дѣвицы Марья и Прасковья Ивановы *Норовы*, Поручица Степанида Данилова *Сафонова*, Капитанша Прасковья Федорова *Авдулина*, Надворный Совѣтникъ Иванъ Ивановъ *Кудрявцовъ*, Прапорщикъ Антонъ Яковлевъ *Кошкинъ*, Титулярный Совѣтникъ Петръ Федоровъ *Шмаровъ*, Полковница Марья Данилова *Ладыженская*, Статскій Совѣтникъ Александръ Иринархов *Озеровъ*, Бригадирша Княгиня Федосья Дмитріева *Барятинская*, Корнетша Анна Федорова *Лаврова*, г-нъ Генералъ-Маіоръ и Кавалеръ Николай Селиверстовичъ *Муромцовъ*, дворянинъ Герасимъ Яковлевъ *Милотинъ*, Флота Капитанъ 2-го ранга Тимофей Семеновъ *Елчинъ*, Поручица Авдотья Захарова *Субичева*, неслужащіе дворяне Филипъ Матвѣевъ, Григорій Герасимовъ, Осипъ Емельяновъ *Масютины*, Капитанша Пелагея Петрова *Владычина*, Генералъ-Маіоръ и Кавалеръ Николай Андреевичъ *Шишкинъ*, Губернскій Секретарь Никоноръ Ивановъ *Куровъ*, Поручикъ Иванъ Федоровъ *Шморовъ*, Поручица Елена Михайлова *Лихарева*, вольные хлѣбопашцы отпущенные отъ г. Толстаго, Поручикъ Петръ Алексѣевъ

Давыдовъ, Штабсъ-Капитанъ Никита Григорьевъ *Масютинъ,* изъ дворянъ дѣвица Дарья Николаева *Алимпіева,* Поручикъ Алексѣй Леонтьевъ *Лутовиновъ,* Гвардіи Прапорщикъ Николай Семеновъ *Стрекаловъ,* Губернская Секретарша Катерина Федорова *Фролова,* Флота Лейтенантша Марья Сергѣева дочь *Сергѣева,* Подпоручикъ Михайла Ивановъ *Давыдовскій,* и того села однодворцы, чтобъ они или ихъ повѣренные съ законными довѣренностями явились въ оный Судъ для представленія крѣпостныхъ документовъ къ дѣлу, о размежеваніи ихъ отъ другихъ владѣльцовъ Данковской округи по селу Никольскому отъ однодворческихъ земель и другихъ угодій особо непремѣнно, въ положенный законами срокъ.

13636. Рязанской Губерніи отъ Данковскаго Уѣзднаго Суда извѣщается г. г. Прапорщикъ Елисей Сергѣевъ *Аксеновъ,* Коллежскій Ассессоръ Александръ Степановъ *Крюковъ,* Губернская Регистраторша Авфиса Иванова *Ильина,* а по отцѣ Мильгунова, Прапорщица Надежда Ильина *Кошкина,* Капитанша Агрфена Степанова *Кузмина,* Дѣйствительный Статскій Совѣтникъ Князь Андрей Петровичъ *Оболенскій,* Титулярный Совѣтникъ Алексѣй Анисимовъ *Аксеновъ,* Надворный Совѣтникъ Федоръ Васильевъ *Ашанинъ,* Полковникъ Василій Федоровъ *Ушаковъ,* Коллежскій Совѣтникъ Селиверстъ Васильевъ *Мурноцевъ,* г-жа дѣвица Дарья Петрова *Хрущева,* Коллежскій Секретарь Иванъ Петровъ *Харламовъ* съ братьями, Корнетша Анна Федорова по мужѣ *Лаврова,* а по отцѣ Раевская, Лейбъ-Гвардіи Прапорщикъ Андрей Ильинъ *Ларіоновъ,* Флота Лейтенантша Марья Сергѣева дочь *Сергѣева,* и того села однодворцы, чтобъ они или ихъ повѣренные съ законными довѣренностями явились въ оный Судъ для представленія крѣпостныхъ документовъ къ дѣлу, о размежеваніи ихъ отъ другихъ владѣльцовъ Данковской округи по селу Талинкамъ отъ однодворческихъ земель и другихъ угодій особо непремѣнно, въ положенный законами срокъ.

13637. Рязанской Губерніи отъ Данковскаго Уѣзднаго Суда извѣщаются Флота Капитанъ 2-го ранга Тимофей Семеновъ *Елчинъ,* а нынѣ дѣти его Василій и Владиміръ *Елчины,* Надворный Совѣтникъ Иванъ Ивановъ *Кудрявцовъ,* а нынѣ внукъ его Петръ Степановъ *Воейковъ,* Камергеръ Матвѣй Федоровъ *Толстой,* Княгиня Бригадирша Феодосья Федорова *Барятинская,* Коллежскій Регистраторъ Владиміръ Никитинъ *Сазоновъ,* Титулярные Совѣтники Михайла и Василій *Поповы,* Капитанша Пелагея Петрова *Владычина,* и того села однодворцы, чтобъ они или ихъ повѣренные съ законными довѣренностями явились въ оный Судъ для представленія крѣпостныхъ документовъ къ дѣлу, о размежеваніи ихъ отъ другихъ владѣльцовъ Данковской округи по селу Бигильдону, Сурки тожъ, однодворческихъ земель и другихъ угодій особо непремѣнно, въ положенный законами срокъ.

Разрядъ XIV. О вызовѣ для казенныхъ подрядовъ, поставокъ, откуповъ и снятія оброчныхъ статей.

13638. Орловская Губернская Строительная Коммиссія, приглашаетъ желающихъ къ торгу взять на себя работы съ надлежащимъ матеріаломъ на сумму серебр. 68,160 р. 77 к. на постройку въ городѣ Орлѣ зданія для помѣщенія неизлечимо-больныхъ и инвалиднаго дома; торгъ назначается въ присутствіи Орловской Казенной Палаты 15 Іюля сего г. съ узаконенною переторжкою; лица, желающіе участвовать въ подрядѣ, или ихъ повѣренные, обязаны представить въ Казенную Палату при прошеніяхъ до начатія торга: 1-е, паспорты или другіе виды о своемъ званіи, и 2-е, документы на благонадежные залоги или поручительства на третью часть подрядной суммы; условія же подряда, имѣетъ быть представлено имъ въ Казенной Палатѣ благовременно до наступленія торга.

13639. Департаментъ Военныхъ Поселеній, вызывая желающихъ принять на себя устройство 8 металлическихъ печей для экзерцыргауза въ Штабѣ 6-го округа пахатныхъ солдатъ, съ пониженіемъ объявленныхъ на это цѣнъ, именно: съ каждаго пуда за котельное желѣзо по 16 р, а за кровельное и другихъ сортовъ по 13 р.; приглашаетъ явиться къ торгу 12-го и къ переторжкѣ 16-го Іюня, съ тѣмъ, чтобы желающіе вступить въ подрядъ таковый, являлись отъ 11-ти до 2-хъ часовъ пополудни, и подавали бы предварительно о томъ прошенія съ представленіемъ, на основаніи X т. св. зак. Гражд. ст. 1144-й, благонадежныхъ залоговъ и свидѣтельствъ на право торговли, безъ чего и къ торгу допущены не будутъ.

Разрядъ XV. О публичной и аукціонной продажѣ имѣній и объ отмѣнѣ продажъ сего рода.

13640. Отъ Новгородскаго Губернскаго Правленія объявляется, что въономъ по приговору Устюжскаго Уѣзднаго Суда, будетъ продаваться съ публичнаго торгу имѣніе, тамошняго помѣщика Коллежскаго Регистратора Николая Андреева *Колюбакина*, состоящее Устюжскаго уѣзда въ деревняхъ: Туровѣ, Бывальцовѣ и Загрнвьѣ, заключающееся изъ крестьянъ писанныхъ по послѣдней 8-й ревизіи мужеска пола 22, женска 19, наличныхъ мужеска 24, женска 21 душа, съ принадлежащимъ къ нимъ строеніемъ и землею, значущеюся въ описи, за неплатежъ Поручицѣ Александрѣ Николаевой Бестужевой по закладной женѣ его Колюбакина, а ее Бестужевой матери Александрѣ Тимофеевой, урожденной Сноксаревой 15,000 р. асс. составляющихъ серебр. 4285 р. 71$\frac{3}{7}$ к. означенное имѣніе приноситъ въ годъ доходу 363 р. а на серебро 103 р. 71$\frac{3}{7}$ к. а по 10-ти лѣтней сложности оцѣ-

нено въ 3630 р. асс. а на серебро 1037 р. 1$\frac{1}{7}$ к.; срокъ торга въ ономъ Правленіи назначенъ отъ дня подписанія объявленія чрезъ 2 мѣсяца, т. е. сего Іюля мѣсяца 16-го числа съ переторжкою чрезъ 3 дня; желающіе купить выше упомянутое имѣніе, благоволятъ явиться въ Губернское Правленіе въ назначенный срокъ, гдѣ могутъ видѣть подробную опись сему имѣнію. Апрѣля 16 дня 1841 г.

13641. Отъ Новгородскаго Губернскаго Правленія объявляется, что въ ономъ въ слѣдствіе приговора Крестецкаго Уѣзднаго Суда, будетъ продаваться съ публичнаго торга, тамошняго помѣщика отставнаго Флота Лейтенанта Николая *Заварова* имѣніе, состоящее Крестецкаго уѣзда въ усадищѣ Ивановичъ мужеска 12, женска 8; деревень: Шишкова мужеска 13, женска 11 и Молчина мужеска 7, женска 10, а всего писанныхъ по 8-й ревизіи ревизскихъ мужеска пола 32, женска 29 душъ, съ принадлежащею въ оныхъ землею, значущеюся въ описи, оцѣненное въ 2750 р. составляющихъ серебр. 785 р. 71$\frac{3}{7}$ к. за неплатежъ Капитану Федору Иванову Родичеву, по закладной денегъ 4500 р. съ процентами составляющихъ серебромъ 1285 р. 71$\frac{3}{7}$ к.; срокъ торга въ ономъ Правленіи назначенъ отъ дня подписанія объявленія чрезъ 2 мѣсяца, т. е. будущаго 2-го числа Іюля мѣсяца и чрезъ 3 дня переторжка; желающіе купить означенное имѣніе, благоволятъ явиться въ Губернское Правленіе въ назначенный срокъ, гдѣ могутъ видѣть подробную опись сему имѣнію. Мая 2 дня 1841 г.

13642. Отъ Смоленской Палаты Государственныхъ Имуществъ объявляется, что въ оной будущаго 19 Сентября будутъ производиться торги и чрезъ 3 дня переторжка, на продажу буреломнаго лѣса, находящагося въ дачахъ Духовщинскаго и Порѣчскаго уѣздовъ.

Разрядъ XVI. О вызовахъ людей дворянскаго и прочихъ сословій къ выборамъ или совѣщаніямъ. (Публикаціи нѣтъ.)

Разрядъ XVII. Разнородныя публикаціи, неподходящія къ разрядамъ здѣсь означеннымъ.

13643. Отъ Воронежскаго Уѣзднаго Суда публикуется, что въ ономъ производится дѣло, объ отыскиваніи дворовымъ человѣкомъ Козмою *Давыдовымъ* съ дѣтьми его, проживавшими въ домѣ Коллежскаго Регистратора Ивана Васильева *Сахарова* свободы; а потому г. Сахаровъ или наслѣдники его, коихъ мѣсто пребываніе Суду неизвѣстно, явились бы или прислали кого съ довѣренностями, для предъявленія правъ своихъ на означенныхъ Давыдовыхъ въ оный Судъ, въ постановленный законами 6-ти мѣсячный срокъ,

13644. Отъ Курляндскаго Оберъ-Гофгерихта объявляется, дабы всѣ тѣ бывшіе Члены Курляндскихъ, Губернскаго Правленія и Оберъ-Гофгерихта, кои находились таковыми въ должностяхъ по Губернскому Правленію: съ 12-го Іюня 1801 по 15-е Февраля 1816 г. а по Оберъ-Гофгерихту: съ 26-го Августа 1801 г. по 22-е Апрѣля 1825 г. а также ихъ наслѣдники и пріемники, что во исполненіе Указовъ Правительствующаго Сената 1840 г. отъ 8 Февраля за № 269, отъ 5 Іюля за № 1205 и отъ 28 Октября за № 1766, о возмѣщеніи ущерба, понесеннаго Курляндскимъ Приказомъ Общественнаго Призрѣнія по конкурсному дѣлу *фонъ-Корфа* о мызахъ Брукенъ и Шенбергъ, учинено Оберъ-Гофгерихтомъ 26 Марта сего г. опредѣленіе, для объявленія, коего назначено сроком 27-е число Іюня сего года.

Разрядъ XVIII. О совершенныхъ крѣпостныхъ актахъ, и о явкѣ сихъ актовъ, для ввода во владѣніе имѣніемъ.

Въ Владимірской Палатѣ Гражданскаго Суда:

13645. 1841 г. Марта 19. Утверждено духовное завѣщаніе, представленное къ явкѣ 26 Ноября 1840 г. отъ Священника Владимірской Сергіевской церкви Григорія Петрова *Крылова* и Діакона Покровской округи погоста Багаевскаго Ивана Петрова *Виноградова*, на предоставленное имъ умершимъ 9 Марта 1840 г. отцомъ ихъ Діакономъ Покровской округи села Абакумова Петромъ Степановымъ, благопріобрѣтенное недвижимое имѣніе, заключающееся изъ 3-й части мукомольной мельницы, состоящей при означенномъ селѣ Абакумовѣ на рѣкѣ Липнѣ, каковому имѣнію объявлена по совѣсти цѣна 100 р., съ суммы и съ акта 3 р. серебр. и за листъ на которомъ по цѣнѣ имѣнія должно быть писано завѣщаніе невзыскано, потому, что оные представлены самимъ еще завѣщателемъ при явкѣ того завѣщанія въ Покровскій Уѣздный Судъ.

13646. 1841 г. Мая 6. Утвержденъ раздѣльный актъ, учиненный между Владимірскими 3-й гильдіи купцомъ Осипомъ, купеческимъ братомъ Яковомъ и мѣщаниномъ Алексѣемъ Михайловыми *Петровскими*, въ движимомъ и недвижимомъ имѣніи, оставшемся послѣ отца ихъ Владимірскаго купца Михайла Яковлева *Петровскаго*, заключающемся въ 5 каменныхъ лавкахъ, состоящихъ въ г. Владимірѣ и денежномъ капиталѣ, каковому имѣнію цѣна объявлена 6,000 р. серебр.; при утвержденіи на основаніи 335-й и 396-й ст. 5 т. уст. о пошл. взыскано съ акта 3 р. серебр.

Въ Грузино-Имеретинской Палатѣ Уголовнаго и Гражданскаго Суда:

13647. 1841 г. Апрѣля 10. Совершена купчая, отъ отставнаго Гвардіи Подпоручика и кавалера Князя Дмитрія Вахтангова *Джанбакуріань-Орбеліана*, на проданное имъ Тифлисскому гражданину Алексѣю Яковлеву *Ахназарову*, садовое мѣсто, мѣрою 680 Грузинскихъ газандарскихъ арш., состоящее 1-й Ч. въ 3-мъ кварт. г. Тифлиса, за 1,088 р. серебр. Купчая писана на герб. листѣ въ 3 р. серебр.; пошлинъ съ суммы взыскано 43 р. 52 к. и съ акта 3 р. серебр.

13468 1841 г. Апрѣля 16. Совершена купчая, отъ Ахалцыхскаго гражданина Мелко Гаспарова *Ходжаванова*, на проданный имъ церковному крестьянину Галусту *Цицикову*, домъ съ принадлежностями и съ землею подъ онымъ, состоящій 2-й Ч. въ 1-мъ кварт. г. Тифлиса, за 500 р. серебр. Купчая писана на герб. листѣ въ 1 р. 80 к. серебр.; пошлинъ взыскано 20 р. и съ акта 3 р. серебр.

13649. 1841 г. Апрѣля 17. Выдана данная, Подпоручицѣ Натальѣ Ивановой *Салаговой*, на проданное ей съ публичныхъ торговъ въ Грузино-Имеретинскомъ Приказѣ Общественнаго Призрѣнія, имѣніе, Князей Штабсъ-Капитана Ивана и Поручика Кайхосра *Салаговыхъ*, состоящее въ ономъ въ залогѣ а именно: 9 виноградныхъ садовъ и пахатную землю 50 дневнаго паханья, состоящія Тифлисскаго уѣзда около селенія Б•рбалъ, за 2,725 р. серебр. Данная писана на герб. листѣ въ 6 р. и 90 к. листахъ серебр.; пошлинъ за силою 342-й ст. св. зак. т. 13 уст. объ Общественномъ Призрѣніи не слѣдуетъ, а съ акта взято 3 р. серебр.

13650. 1841 г. Апрѣля 18. Совершена купчая, отъ Коллежскаго Ассессора Князя Меликзади Ашхарбегова *Бебутова*, на проданный имъ чиновнику 14-го класса Ивану и брату его Гаврилѣ *Мирзоевымъ*, садъ съ принадлежащею 3-ю частію мевиральной воды и въ недѣлю одинъ разъ Салалакскою водою, состоящей въ г. Тифлисѣ 2-й Ч. въ 1-мъ кварт. на Сейдубитѣ, за 4,500 р. серебр. Купчая писана на герб. листѣ въ 9 р. серебр.; пошлинъ съ суммы взыскано 180 р. съ акта 3 р. серебр.

13651. 1841 г. Апрѣля 18. Совершена купчая, отъ Турецкоподданнаго Таиръ-Бека *Нагибека-Оглы*, по довѣренности данной ему Гаджи-Гамидъ-Бекомъ, Мадатъ Бекомъ и Тагибекомъ, на проданныя имъ съ Высочайшаго разрѣшенія Армяно-Григоріанскому Архіепископу *Карапету*, для Ахалцыхской Армянской Григоріанской церкви воимя Спасителя, наслѣдственныя 5 деревень, состоящія въ Грузино-Имеретинской губерніи, Ахалцыхскаго уѣзда въ участкѣ Ахалкалакскомъ, съ принадлежащими къ онымъ горами, рѣками, озерами, степями, сѣнокосными и пастьбищными мѣстами и со всѣми угодьями, какіе только до 1834 г. во владѣніи ихъ состояли, наименованія коихъ деревень раздѣляющихся на ахчи, есть: 1-я Карцахъ въ 26365 ахчахъ; 2-я Ховетъ въ 30000 ахчей; 3-я Татеши въ 16500 ахчей; 4-я Хозанинъ въ 15000 ахчей и 5-я Каравъ въ 1000 ахчахъ, за 2,315 р. серебр. Купчая писана на герб. листѣ въ 6 р. серебр.; пошлинъ взыскано 92 р. 60 к. и съ акта 3 р. серебр.

13652. 1841 г. Апрѣля 19. Совершена купчая, отъ помѣщика Подпоручика Князя Михаила Берова *Церетеля*, на проданныя имъ Евреямъ Іосифу и Іоанну Яковлевымъ *Чача-Швилевымъ*, земли, лежащія Рачинскаго участка въ мѣстечкѣ Ани называемыя Напалари и Гогіури, мѣрою 137 саж., въ длину и 43 саж. въ ширину и одну большую деревянную лавку въ мѣстечкѣ же Ани состоящую, за 560 р. серебр. Купчая писана на герб. листѣ въ 1 р. 80 к. серебр.; пошлинъ взыскано 22 р. 40 к. и съ акта 3 р. серебр.

13653. 1841 г. Апрѣля 22. Совершена купчая, отъ проживающаго Кутаисскаго уѣзда Вакинскаго участка въ селеніи Купании, Тавада Зураба Бучіева *Микиладзе*, на проданныя имъ жителямъ того же участка селенія Чхениши казеннымъ крестьянамъ Николаю и Махарабелѣ *Квиракадзевымъ*, земли въ

5 участкахъ въ томъ же селеніи лежащія подъ названіемъ: 1-й участокъ Лопандиди, мѣрою 6 куевъ, 2-й Хвинжило, мѣрою 3 куева; 3-й называемый Кветава, мѣрою 5 куевъ, 4-й Нахомара 2 куевъ и 5-й участокъ Рике 2 куевъ, за 150 р. серебр. Купчая писана на герб. листѣ въ 30 к. серебр.; пошлинъ взыскано 6 р. и съ акта 3 р. серебр.

13654. 1841 г. Апрѣля 25. Совершена купчая, отъ повѣреннаго жены Гвардіи Поручика Ѳедота Добржанскаго, Марьи Осиповой *Дорбжанской,* Князя Порфирія Іосифова *Баратова,* на проданный имъ Прапорщику Князю Исааку *Абамеликову,* принадлежащей довѣрительницѣ его каменный домъ, состоящій 1-й Ч. въ 1-мъ кварт. г. Тифлиса, за 4,650 р. серебр. Купчая писана на герб. листѣ въ 12 р. серебр.; пошлинъ съ суммы взыскано 186 р. и съ акта 3 р. серебр.

13655. 1841 г. Апрѣля 25. Совершена купчая, отъ дворянина Георгія Перамузова *Корганова,* на проданное имъ чиновнику 14-го класса Егору Исаеву *Питаеву,* садовое мѣсто, состоящее 1-й Ч. въ 3-мъ кварт. г. Тифлиса, за 1,000 р. серебр. Купчая писана на герб. листѣ въ 3 р. серебр.; пошлинъ съ суммы взыскано 40 р. и съ акта 3 р. серебр.

13656. 1841 г. Апрѣля 26. Совершена купчая, отъ Тифлискаго жителя гражданина Исаія Оганезова *Гулулова,* на проданную имъ Тифлискимъ гражданамъ Соломону и Ивану Егоровымъ *Харазовымъ,* лавку съ землею, состоящую 2-й Ч. въ 3-мъ кварт. г. Тифлиса, за 800 р. серебр. Купчая писана на герб. листѣ въ 1 р. 80 к. серебр.; пошлинъ взыскано 32 р. и съ акта 3 р. серебр.

Въ Казанской Гражданской Палатѣ:

13657. 1841 г. Мая 7. Совершена купчая, на проданный Казанскимъ мѣщаниномъ Ибрагимомъ Габейдуллинымъ *Суворовымъ,* Казанскому купеческому сыну Муртазѣ Юсупову *Абдуллину,* каменный кожевенный заводъ, состоящій г. Казани въ Новотатарской слободѣ, за 3,000 р. серебр. Купчая писана на герб. листѣ въ 6 р. серебр.; пошлинъ съ 3,000 р. взыскано 120 р. и съ акта 3 р. серебр.

13658. 1841 г. Мая 12. Совершена купчая, на проданный Казанскою мѣщанкою Татьяною Васильевою *Сыромятниковою,* Казанскому мѣщанину Остафію Сергѣеву *Сатабову,* деревянный домъ, состоящій въ 4-й Ч. г. Казани въ Воскресенскомъ приходѣ, за 171 р. 50 к. серебр. Купчая писана на герб. листѣ въ 90 к. серебр.; пошлинъ съ оцѣнки дома 285 р. 71¾ к. взыскано 11 р. 43 к. и съ акта 3 р. серебр.

13659. 1841 г. Мая 13. Совершена купчая, на проданный Подполковницею Екатериною Степановою *Черкасовою,* Казанской купчихѣ Натальѣ Никитиной *Тушновой,* каменный двухъэтажный домъ, состоящій въ 1-й Ч. г. Казани

по набережной рѣки Булака улицѣ, за 5,143 р. серебр. Купчая писана на герб. листѣ въ 12 р. серебр.; пошлинъ съ 5,143 р. взыскано 205 р. 72 к. и съ акта 3 р. серебр.

13660. 1841 г. Мая 13. Совершена купчая, на проданный Титулярною Совѣтницею Александрою Матвѣевою *Лоскутовою*, изъ дворянъ совершеннолѣтней дѣвицѣ Аннѣ Петровой *Власьевой*, деревянный домъ, состоящій въ 4-й Ч. г. Казани въ Малой Ляцкой улицѣ, за 857 р. 14$\frac{2}{7}$ к. Купчая писана на герб. листѣ въ 1 р. 80 к. серебр.; пошлинъ съ 857 р. 14$\frac{2}{7}$ к. взыскано 34 р. 29 к. и за актъ 3 р. серебр.

13661. 1841 г. Мая 13. Совершена купчая, на проданное Титулярною Совѣтницею Марьею Ѳедоровою *Ждановою*, Надворной Совѣтницѣ Екатеринѣ Ивановой *Темниковой*, недвижимое съ крестьянами имѣніе, всего 17 ревизскихъ мужеск. п. душъ съ принадлежащею имъ землею, состоящее Казанской губерніи и уѣзда въ деревнѣ Бѣлянкиной, за 4,500 р. серебр. Купчая писана на герб. листѣ въ 9 р. серебр.; пошлинъ взято съ 4,500 р., 180 р. и за актъ 3 р. серебр.

13662. 1841 г. Мая 15. Совершена купчая, на проданную Арскимъ мѣщаниномъ Мусою Муксимовымъ *Бурнаевымъ*, Арскому же 3-й гильдіи купцу Мухаметь-Зялу-Муртазину *Бурнаеву*, пашенную и сѣнокосную землю 46 десят., лежащую Оренбургской губерніи, Мензелинскаго уѣзда при деревнѣ Среднихъ Челкахъ, за 230 р. серебр. Купчая писана на герб. листѣ въ 90 к. серебр.; пошлинъ взято съ 230 р., 9 р. 20 к. и съ акта 3 р. серебр.

Въ Нижегородской Гражданской Палатѣ:

11663. 1841 г. Марта 21. Совершена купчая, на купленное Тверской губерніи, Корчевскою мѣщанкою Екатериною Михайловою *Соколовою*, у Діаконицы Марьи Карповой *Смирновой*, дворовое мѣсто съ разнымъ строеніемъ, состоящее при домѣ ея находящемся въ Нижнемъ - Новгородѣ Кремлевской Ч. 1-го кварт. въ Алексѣевской улицѣ, серебр. за 428 р. 57 к. Купчая писана на герб. листѣ въ 1 р. 80 к. серебр.; пошлинъ съ 428 р. 57 к. взыскано 17 р. 15 к. и съ акта 3 р. серебр.

13664. 1841 г. Марта 26. Совершена купчая, на купленный женою отставнаго солдата *Тронова*, Настасьею Михайловою, у унтеръ-офицера Петра, солдатскаго сына Семена и писаря Конторы Вознесенскаго Военнаго Госпиталя Алексѣя Ефимовыхъ *Терентьевыхъ*, деревянный домъ съ строеніемъ и землею, состоящій въ Нижнемъ-Новгородѣ Кремлевской Ч. 4-го кварт. въ Жуковой улицѣ подъ № 152-мъ, серебр. за 142 р. 86 к. Купчая писана на герб. листѣ въ 30 к. серебр.; пошлинъ съ 142 р. 86 к. взыскано 5 р. 72 к. и съ акта 3 р. серебр.

13665. 1841 г. Апрѣля 16. Совершена купчая, на купленный Полковницею Павлиною Ѳедоровою *Готманъ*, у Генералъ-Маіорши Вѣры Николаевны *Ли-*

шевой, деревянный на каменномъ фундаментѣ домъ съ каменнымъ флигелемъ, строеніемъ, землею и садомъ, состоящій въ Нижнемъ - Новгородѣ Кремлевской Ч. 2-го кварт. на углу Варварской и Большой Осыпной улицъ подъ № 5-мъ, серебр. за 2,286 р. Купчая писана на герб. листѣ въ 6 р. серебр.; пошлинъ съ 2,286 р. взыскано 91 р. 44 к. и съ акта 3 р. серебр.

13666. 1841 г. Апрѣля 16. Совершена купчая, на купленный состоящимъ по кавалеріи Штабсъ-Ротмистромъ и кавалеромъ Дмитріемъ Андреевымъ *Запольскимъ,* у Генералъ-Маіорши Вѣры Николаевны *Лишевой,* каменный домъ съ деревяннымъ флигелемъ, строеніемъ и землею, состоящій въ Нижнемъ-Новгородѣ Кремлевской Ч. 4-го кварт. въ Покровскомъ приходѣ на Малой Покровской улицѣ подъ № 60-мъ, серебр. за 3,860 р. Купчая писана на герб. листѣ въ 9 р. серебр.; пошлинъ съ 3,860 р. взыскано 154 р. 40 к. и съ акта 3 р. серебр.

13667. 1841 г. Апрѣля 18. Совершена купчая, на купленный Титулярнымъ Совѣтникомъ Васильемъ Өедоровымъ *Колесницкимъ,* у солдатской вдовы Аграфены Дмитріевой *Пупковой,* деревянный домъ съ строеніемъ, землею и садомъ, состоящій въ Нижнемъ-Новгородѣ Кремлевской Ч. 4-го кварт. въ Варварскомъ приходѣ въ улицѣ называемой Солдатской Слободкѣ подъ № 375-мъ, серебр. за 250 р. Купчая писана на герб. листѣ въ 90 к. серебр.; пошлинъ съ 250 р. взыскано 10 р. и съ акта 3 р. серебр.

13669. 1841 г. Апрѣля 25. Совершена купчая, на купленное Дѣйствительнымъ Камергеромъ и кавалеромъ Княземъ Георгіемъ Александровичемъ *Грузинскимъ,* у Штабсъ-Ротмистра Александра Иванова *Коризны,* имѣніе, состоящее Нижегородской губерніи, Макарьевскаго уѣзда въ селахъ Преснецовѣ 63, Красной Лукѣ 47, деревняхъ: Кокорековѣ 37, Уваровѣ 39, Головковѣ 47, Кузнечихѣ 24 и Олениной Горѣ 3, всего 260 мужеск. п. душъ, съ имуществомъ ихъ, землею и угодьями и частію какая будетъ слѣдовать по рѣшенію Правительствующаго Сената лѣса находящагося за рѣкою Волгою и называемою Отрепьевской Бортной Ухожъ, серебр. за 44,571 р. 42$\frac{6}{7}$ к. Купчая писана на герб. листѣ въ 90 р. серебр.; пошлинъ съ 44,571 р. 42$\frac{6}{7}$ к. взыскано 1,782 р. 86 к. и съ акта 3 р. серебр.

Въ Новгородской Палатѣ Гражданскаго Суда:

13669. 1841 г. Мая 13. Выдана данная, Полковнику Василью Николаеву *Мягкову,* на владѣніе отданнаго ему въ Новгородскомъ Губернскомъ Правленіи въ искъ по закладной, данной отъ дочери Полковника дѣвицы Елисаветы Ивановой *Горихвастовой,* въ занятыхъ у него деньгахъ асс. 200,000 р. принадлежавшее оной Горихвастовой имѣніе, состоящее Новгородской губерніи, Тихвинскаго уѣзда Дмитріевскаго Кременицкаго погоста выставки Великой Шарьи именно: въ селѣ Ивановскомъ дворовыхъ 7, крестьянъ въ деревняхъ: Борелѣ 28, Зарѣчьѣ 7, Смолинѣ 18, Зеленчинѣ 24, Бритвинѣ

24, Позлышевѣ 26, въ селѣ Петровскомъ въ Шевскомъ погостѣ 12, деревнѣ Запольѣ 3, и того писанныхъ по 8-й ревизіи 149 мужеск. п. душъ съ семействами, всѣмъ имуществомъ, строеніемъ и землею, со всѣми угодьями, какъ при оныхъ деревняхъ, такъ и въ отхожихъ пустошахъ, всею безъ остатка. Данная писана на герб. листѣ въ 120 р. серебр.; пошлины взнесены при явкѣ закладной 1840 г. Января 5, а нынѣ съ акта взыскано 3 р. серебр.

13670. 1841 г. Мая 13. Выдана данная, помѣщику Дмитрію Петрову *Аничкову*, на купленное имъ въ Новгородскомъ Губернскомъ Правленіи съ публичнаго торга имѣніе, принадлежавшее покойному помѣщику Флота Капитану 2-го ранга Дмитрію *Пущину*, состоящее Тихвинскаго уѣзда Кременецкаго погоста въ деревнѣ Сывоpотѣ крестьянъ Ивана вдоваго съ дѣтьми его Лаврентьемъ, Ириною и Марфою, со всѣмъ ихъ имуществомъ, строеніемъ и землею при деревнѣ Сывоpотѣ 121 десят. 373 саж. и по сельцу Заполью 67 десят. 1443 саж., за 400 р. серебр. Данная писана на герб. листѣ въ 1 р. 80 к. серебр.; пошлинъ взято 16 р. и съ акта 3 р.

13671. 1841 г. Мая 13. Совершена дарственная запись, на подаренный Новгородскимъ 2-й гильдіи купцомъ Петромъ Андреевымъ *Бебякинымъ* и сыновьями его Иваномъ и Сергѣемъ Петровыми *Бебякиными*, перваго дочери, а послѣднихъ сестрѣ дѣвицѣ Авдотьѣ Петровой *Бебякиной*, каменный двухъэтажный домъ съ пристройками и землею, состоящій въ г. Угличѣ на площади угловой по Ростовской и Васильевской дорогамъ, стоющій по совѣсти 857 р. 14$\frac{2}{7}$ к. серебр. Дарственная запись писана на герб. листѣ въ 1 р. 80 к. серебр., взято актовыхъ 3 р. серебр.

Въ Пензенской Палатѣ Гражданскаго Суда:

13672. 1841 г. Марта 26. Совершена купчая, отъ Прапорщика Ивана Львова *Мансырева*, на проданное имъ Маіору Дмитрію Васильеву *Сабурову*, имѣніе, состоящее Пензенской губерніи, Мокшанскаго уѣзда въ деревнѣ Киселевкѣ 25 ревизскихъ мужеск. п. душъ со всѣмъ ихъ имуществомъ и землею, серебр. за 3,100 р. Купчая писана на герб. листѣ въ 9 р. серебр.; пошлинъ взято 124 р. и актовыхъ 3 р. серебр., того жъ числа.

13673. 1841 г. Марта 26. Совершена купчая, Саранскаго уѣзда деревни Сыропятовки отъ вольнаго хлѣбопашца Степана Сергѣева *Аляшина*, на проданную имъ Саранскому 2-й гильдіи купцу Леонтью Васильеву *Кроткову*, землю, состоящую Пензенской губерніи, Саранскаго уѣзда при деревнѣ Сыропятовкѣ 34$\frac{1}{2}$ десят., серебр. за 1,485 р. 75 к. Купчая писана на герб. листѣ въ 3 р. серебр.; пошлинъ взято 59 р. 43 к. и актовыхъ 3 р. серебр., того жъ числа.

13674. 1841 г. Апрѣля 14. Совершена купчая, изъ дворянъ отъ Титулярной Совѣтницы Анны Ивановой *Корчановой*, на проданное ею Маіору Ѳедору

Алексѣеву *Каховскому*, имѣніе, состоящее Саратовской губерніи, Сердобскаго уѣзда въ селѣ Архангельскомъ, Трескино тожъ 11 ревизскихъ мужеск. п. душъ, со всѣмъ ихъ имуществомъ и землею, серебр. за 3,428 р. 75 к. Купчая писана на герб. листѣ въ 9 р. серебр.; пошлинъ взято 137 р. 15 к. и актовыхъ 3 р. серебр., того жъ числа.

13675. 1841 г. Апрѣля 16. Совершена купчая, изъ дворянъ отъ дѣвицы Александры Александровой *Губаревой*, на проданную ею Гвардіи Поручицѣ Аннѣ Александровой *Вигель*, землю, состоящую Тамбовской губерніи, Кирсановскаго уѣзда въ селѣ Богословскомъ, Асиновыя Гаи тожъ до 50 десят., серебр. за 1,214 р. 30 к. Купчая писана на герб. листѣ въ 3 р. серебр.; пошлинъ съ 1,214 р. 50 к. взято 48 р. 58 к. и актовыхъ 3 р. серебр., того жъ числа.

13676. 1841 г. Апрѣля 18. Совершена купчая, изъ дворянъ отъ Губернскаго Секретаря Дмитрія Осипова *Дрогобужева*, на проданное имъ женѣ своей изъ дворянъ Губернской Секретаршѣ Павлѣ Ѳедоровой *Дрогобужевой*, имѣніе, состоящее Нижегородской губерніи, Сергачскаго уѣзда въ сельцѣ Маломъ Козариловѣ крестьянъ мужеск. п. 7 душъ со всѣмъ ихъ имуществомъ и землею, серебр. за 840 р. Купчая писана на герб. листѣ въ 1 р. 80 к. серебр.; пошлинъ взято 33 р. 60 к. актовыхъ 3 р. серебр., того жъ числа.

Въ Пермской Палатѣ Гражданскаго и Уголовнаго Суда.

13677. 1841 г. Апрѣля 24. Засвидѣтельствовано духовное завѣщаніе, учиненное умершимъ Пермскимъ мѣщаниномъ Андреемъ *Качановымъ*, о предоставленіи имъ деревяннаго дома съ принадлежащимъ къ нему строеніемъ и землею, состоящаго въ г. Перми 2-й Ч. въ Екатерининской улицѣ, стоющаго 85 р. 71$\frac{3}{7}$ к. женѣ своей вдовѣ Пермской мѣщанкѣ Марфѣ *Качановой*. Духовное завѣщаніе писано на герб. бумагѣ въ 30 к. серебр.; взыскано на основаніи св. зак. т. 5 уст. о пошл. ст. 133-й въ добавокъ къ употребленному на написаніе того завѣщанія герб. 30 к. листу по цѣнѣ завѣщаннаго имѣнія 60 к. серебр., пошлинъ съ завѣщаннаго ей дома въ 300 р. асс. за исключеніемъ слѣдующей по закону 7-й части 42 р. 85 к. асс., съ остальныхъ за тѣмъ 257 р. 15 к., 2 р. 94$\frac{2}{7}$ к. серебр.

Въ Псковской Палатѣ Гражданскаго Суда:

13678. 1839 г. Мая 26. Выдана данная, Новоржевскому 3-й гильдіи купцу Герману *Сутякову*, купленный имъ въ Псковскомъ Губернскомъ Правленіи, бывшій Псковскаго 3-й гильдіи купца Андрея Карлова *Янцова*, каменный домъ, состоящій въ г. Псковѣ 2-й Ч. въ 1-мъ кварт., подъ коимъ земли 7$\frac{1}{2}$ саж., по поперечнику и длиннику 6 саж. 1 арш., за 2,800 р. асс. Данная писана на герб. листѣ въ 6 р.; пошлинъ взято 112 р. за записку 10 р. асс., того жъ числа.

13679. 1840 г. Марта 5. Выдана данная, Рижскаго Аткана дочери дѣвицѣ Вильгельминѣ Гертрудѣ Іогановой *Даненбергъ*, на купленныя ею съ публичнаго торга въ Псковскомъ Губернскомъ Правленіи у наслѣдниковъ покойнаго помѣщика Михайлы *Яхонтова*, пустоши Кобылкино и Ворсино, состоящія Псковскаго уѣзда въ Погостицкой волости, въ коихъ 1-й 41 десят. 1200 саж., во 2-й 30 десят. 1870 саж., за 1,142 р. 96 к. серебр. Данная писана на герб. листѣ въ 1 р. 80 к. серебр.; пошлинъ взято 45 р. 52⁶⁄₇ к. за актъ 2 р. 88 к. и за негербовую бумагу 4 р. 90 серебр., того жъ числа.

13680. 1840 г. Октября 8. Утверждено духовное завѣщаніе, учиненное Порховскимъ мѣщаниномъ Гавриломъ Карповымъ *Курановымъ*, въ отдачѣ имъ участка земли въ пустоши Загорьѣ и изъ движимости кафтанъ и одну корову въ пользу женѣ его Татьянѣ Мироновой и сестрѣ его родной дѣвицѣ Афимьѣ Карповой и особо женѣ участка же земли въ пустоши Хохтинѣ. Завѣщаніе писано на герб. листѣ въ 50 к.; пошлинъ взято 2 р. 5 к. за актъ 3 р. въ дабавокъ за листъ герб. бумаги, на которомъ писано завѣщаніе 75 к. серебр.

13681. 1840 г. Октября 10. Совершена купчая, на проданную вдовою Титулярною Совѣтницею Анною Ивановою *Понамаревою*, женѣ Титулярнаго Совѣтника Вассѣ Ивановой дочери *Ивановой*, состоящую Псковской губерніи и уѣзда въ Бѣльской Засады и Губѣ въ пустоши Захолустьѣ на рѣкѣ Псковѣ, коей мѣрою 198 десят., серебр. за 1,581 р. 43 к. Купчая писана на герб. листѣ въ 4 р. 20 к. серебр.; пошлинъ взято 62 р. 86 к. актовыхъ 3 р. серебр., того жъ числа.

13682. 1840 г. Ноября 19. Совершена купчая, на проданную Псковскимъ мѣщаниномъ Григорьемъ Васильевымъ *Масленниковымъ*, Псковскому 3-й гильдіи купцу Ивану Васильеву *Масленникову*, состоящую Псковской губерніи, Островскаго уѣзда Муравейской волости въ пустоши Плѣшковѣ, Копневѣ тожъ землю, коей мѣрою 22 десят., серебр. за 457 р. 14 к. Купчая писана на герб. листѣ въ 1 р. 80 к. серебр.; пошлинъ взято 18 р. 29 к. актовыхъ 3 р. серебр., того жъ числа.

13683. 1840 г. Декабря 4. Совершена купчая, на проданную женою Полковника Авдотьею Петровою *Дзичканцовою*, Псковской 3-й гильдіи купеческой женѣ Елисаветѣ Яковлевой *Лоховой*, состоящую Псковскаго уѣзда Торошинской волости въ пустоши Дубникъ землю, коей мѣрою 170 десят. 305 саж., серебр. за 1,714 р. 28⁴⁄₇ к. Купчая писана на герб. листѣ въ 4 р. 20 к. серебр.; пошлинъ взято 68 р. 58 к. актовыхъ 3 р. серебр., того жъ числа.

13684. 1840 г. Декабря 19. Совершена купчая, на проданную Поручикомъ Викторомъ и Юнкеромъ Владиміромъ Яковлевыми *Мяхковыми*, крестьянину Государственныхъ Имуществъ Порховскаго уѣзда деревни Киирова, Степану

Петрову, состоящую Псковской губерніи, Порховскаго уѣзда въ пустоши Большихъ Еремицъ землю 2 десят. съ находящимся на оной постоялымъ дворомъ, серебр. за 857 р. Купчая писана на герб. листѣ въ 1 р. 80 к. серебр.; пошлинъ взято 34 р. 28 к. актовыхъ 3 р. серебр., того жъ числа.

13685. 1840 г. Декабря 20. Совершена дарственная запись, на подаренное вдовою канцеляристскою женою Татьяною Михайловою *Кудрявцевою*, невѣсткѣ своей вдовѣ Титулярной Совѣтницѣ Ольгѣ Васильевой *Кудрявцевой*, недвижимое имѣніе, какъ то: въ г. Псковѣ въ 1-й Ч. во 2-мъ кварт. подъ № 48-мъ каменный домъ съ пристройками, садомъ и мѣстомъ и пустоши: 1-я, Островскаго уѣзда Новоусвтовской Губы Босаногино 29 десят. 342 саж.; 2-я, Трецково, Стенково, Анисимово тожъ, а по крестьянскому званію Галушино 102 десят. 1554 саж.; 3-я, Малинково 56 десят. и Псковскаго уѣзда 4-я Федосово, Митвяшково тожъ 47 десят. 211 саж.; 5-я, Журавлиха 80 десят. 1476 саж., которому имѣнію объявлена цѣна серебр. 8,571 р. 42$\frac{6}{7}$ к. Запись писана на герб. листѣ въ 18 р. серебр.; пошлинъ взято 342 р. 88 к. актовыхъ 3 р. серебр., того жъ числа.

13686. 1840 г. Декабря 21. Совершена купчая, на проданное помѣщицею Маріанною Васильевою *Гейдельбергъ*, Маіору и кавалеру Нилу Егорову *Лаврову*, недвижимое имѣніе, состоящее Псковской губерніи, Новоржевскаго уѣзда въ деревнѣ Тетимѣ 16 мужеск. п. душъ, съ женами и дѣтьми и владѣемою ими землею, серебр. за 1,830 р. Купчая писана на герб. листѣ въ 4 р. 20 к. серебр.; пошлинъ взято 73 р. 26 к., актовыхъ 3 р. серебр., того жъ числа.

От Санктпетербургскаго Гражданскаго Надворнаго Суда объявляется.

13687. Что отъ Генералъ-Маіорши Баронессы Александры *Штейнверъ* при прошеніи явлено духовное завѣщаніе, засвидѣтельствованное С. Петербургской Палаты Гражданскаго Суда во 2-мъ Департаментѣ, учиненное умершимъ супругомъ ея Генералъ-Маіоромъ Барономъ Павломъ Филипповымъ *Штейнверомъ*, объ отказѣ означенной женѣ его всего движимаго имѣнія его и дворовыхъ людей на сумму 1,354 р. 68 к. серебр., каковое завѣщаніе по учиненіи распоряженія и по сдѣланіи на немъ о томъ надписи, возвращено по принадлежности Баронессѣ Александрѣ Штейнверъ.

Въ Тамбовской Палатѣ Гражданскаго Суда.

13688. 1841 г. Января 8. Совершена купчая, на продажу Тамбовскимъ 3-й гильдіи купцомъ Семеномъ Тимоѳеевымъ *Мандрыкинымъ*, Тамбовской мѣщанской женѣ Татьянѣ Степановой *Воеводкиной*, деревянной лавки, состоящей въ г. Тамбовѣ во 2-й Ч. на сѣнной площади временномъ ряду подъ № 1-мъ съ пристроенною галлереею и усадебнымъ мѣстомъ, серебр. за 857 р. 14$\frac{2}{7}$

к. Купчая писана на герб. листѣ въ 3 р. серебр.; пошлинъ съ 857 р. 14$\frac{2}{7}$ к. взыскано 34 р. 29 к. съ акта 2 р. 86 к. серебр., того жъ числа.

Въ Тульской Гражданской Палатѣ:

13689. 1841 г. Апрѣля 14. Совершена данная, на проданный съ публичныхъ торговъ въ Тульскомъ Губернскомъ Правленіи деревянный домъ съ землею, умершаго чиновника 9-го класса Афанасья Егорова *Бакпѣева*, Тульскому 3-й гильдіи купцу Александру Елисѣеву *Кобякову*, состоящій въ г. Тулѣ, за 488 р. 57$\frac{1}{7}$ к. серебр. Данная писана на герб. листѣ въ 1 р. 80 к. серебр.; пошлинъ взыскано съ 488 р. 57$\frac{1}{7}$ к., 19 р. 55 к. съ акта 3 р. серебр.

13690. 1841 г. Апрѣля 28. Утверждено духовное завѣщаніе, Московскаго мѣщанина Василья Тимоѳеева *Ремизова*, въ предоставленіи имъ по оному денежнаго капитала по заемнымъ актамъ малолѣтнымъ дѣтямъ умершаго брата своего Московскаго купца Алексѣя Тимоѳеева *Ремизова*, а женѣ его Аксиньѣ Матвѣевой Ремизовой, на принадлежащей землѣ покойному ея мужу Алексѣю Ремизову строенія, состоящаго въ Веневскомъ уѣздѣ сельцѣ Колодезномъ, всего на 7,000 р. асс., принято актовыхъ 3 р. и въ добавокъ къ листу на которомъ должно быть писано завѣщаніе по цѣнѣ имѣнія 2 р. 70 к. серебр.

Въ Харьковской Палатѣ Гражданскаго Суда:

13691. 1841 г. Февраля 4. Совершена купчая, на проданную Надворною Совѣтницею Марѳою Алексѣевою *Криницкою*, Поручицѣ Аннѣ Петровой *Мазуревской*, пахатную и сѣнокосную землю 14 десят., состоящую Таврической губерніи, Ялтовскаго уѣзда на Южномъ берегу Крыма, за 1,000 р. серебр. Купчая писана на герб. листѣ въ 3 р. серебр.; пошлинъ взято 40 р. съ акта 3 р. серебр., того жъ числа.

13692. 1841 г. Февраля 27. Совершена купчая, на проданную чиновницею 14-го класса Александрою Васильевою *Тролицынскою*, отставному Штабсъ-Лекарю Николаю Васильеву *Лобачевскому*, находящуюся въ чрезполосности пахатную землю, всего 13 десят. 1298 квадрат. саж., состоящую въ Харьковскихъ градскихъ дачахъ въ урочищѣ по правую сторону рѣчки Немышли, серебр. за 140 р. Купчая писана на герб. листѣ въ 90 к. серебр.; пошлинъ взято 5 р. 60 к. и за актъ 3 р. серебр., того жъ числа.

13693. 1841 г. Февраля 28. Совершено духовное завѣщаніе, на завѣщанное Штабсъ-Капитаншею Александрою Алексѣевою *Меленгеймовою*, урожденною Бабанинoю, въ пожизненное владѣніе мужу своему Штабсъ-Капитану Алексѣю Иванову *Миленгеймову*, движимое и недвижимое съ крестьянами имѣніе, состоящее Купянскаго уѣзда при хуторѣ Финевскомъ, заключающееся въ 253 десят., господскомъ домѣ, крестьянскихъ и прочемъ строеніи съ тѣмъ, чтобы то имѣніе по смерти его поступило бы по ея изъ онаго назначенію сестрѣ Поручицѣ Евгеніи *Борзенковой*, племянницамъ ея же за-

вѣщательницы и дѣтямъ другихъ сестеръ, какъ то: Поручицы Авдотьи Квиткиной, дочерямъ: Марьѣ Евгеніи и Натальѣ и Штабсъ - Ротмистршѣ Варвары Кирилловой, сыну Владиміру съ тѣмъ условіемъ, что ежели онъ Владиміръ умретъ, то имѣніе ему завѣщанное должно поступить въ вѣчное и потомственное владѣніе отцу его Александру Кириллову, съ объявленіемъ цѣны 15,000 р., что составитъ на серебр. 4,285 р. 71 к., съ акта взято 3 р. и за негербовый листъ на коемъ завѣщаніе написано 9 р., того жъ числа.

13694. 1841 г. Марта 5. Совершена купчая, на проданное Харьковскою 3-й гильдіи купчихою Елисаветою Захаровою *Пайрасовою*, Харьковскому мѣщанину Василью Захарову *Безпалову*, дворовое мѣсто, состоящее г. Харькова 2-й Ч. въ Михайловскомъ приходѣ, въ коемъ мѣры длиннику 120, а поперечнику 22 саж., серебр. за 200 р. Купчая писана на герб. листѣ въ 90 к. серебр.; пошлинъ взято 11 р. 43 к. за актъ 3 р. серебр., того жъ числа.

13695. 1841 г. Марта 5. Совершена купчая, на проданное Титулярною Совѣтницею Надеждою Семеновою *Млодзинскою*, Харьковскому 3-й гильдіи купцу Ефрему Емельянову *Довбни*, мельничное мѣсто нынѣ Ставищемъ называемое, состоящее Харьковскаго уѣзда въ слободѣ Ольшаной при рѣчкѣ Лосикѣ, въ коемъ мѣры въ окружности 1058 квадрат. саж., за 1,128 р. 50 к. серебр. Купчая писана на герб. листѣ серебр. въ 3 р.; пошлинъ взято 45 р. 14 к. съ акта 3 р. серебр., того жъ числа.

13696. 1841 г. Марта 19. Совершена данная, на утвержденное тамошнимъ Губернскимъ Правленіемъ съ публичныхъ торговъ недвижимое имѣніе, заключающееся въ пахатной 66 десят. землѣ, принадлежавшей Капитаншѣ Александрѣ *Мединцовой*, состоящей Волчанскаго уѣзда при селѣ Штурмовкѣ, за Волчанскимъ купеческимъ сыномъ Матвѣемъ *Прошкинымъ*, въ 661 р. серебр. Данная писана на герб. листѣ въ 1 р. 80 к. серебр.; пошлинъ взято 26 р. 44 к. и за актъ 3 р. серебр., того жъ числа.

13697. 1841 г. Марта 19. Совершена данная, на утвержденное тамошнимъ Губернскимъ Правленіемъ съ публичныхъ торговъ за Волчанскимъ купеческимъ сыномъ Матвѣемъ *Прошкинымъ*, недвижимое имѣніе, заключающееся въ пахатной 85 десят. землѣ, принадлежавшей Капитаншѣ Александрѣ *Мединцовой*, состоящей Волчанскаго уѣзда при селѣ Штурмовкѣ, въ 851 р. серебр. Данная писана на герб. листѣ въ 1 р. 80 к. серебр.; пошлинъ взято 34 р. 4 к. и за актъ 3 р. серебр., того жъ числа.

13698. 1841 г. Марта 19. Совершена купчая, на проданный Титулярнымъ Совѣтникомъ Герасимомъ Никифоровымъ *Ленскимъ*, Коллежскому Ассессору Сергѣю Петрову *Люби*, дворъ съ выстроеннымъ на ономъ двухъэтажнымъ домомъ, котораго нижній этажъ каменный, а верхній деревянный и прочею постройкою съ садомъ, состоящій г. Харькова въ приходѣ Жен-Ми-

роносицъ, за 627 р. 50 к. серебр. Купчая писана на герб. листѣ въ 1 р. 80 к. серебр.; пошлинъ взято 25 р. 10 к. съ акта 3 р. серебр., того жъ числа.

13699. 1841 г. Марта 24. Совершено духовное завѣщаніе, на завѣщанное Борисоглѣбскаго Уланскаго полка Поручикомъ Иваномъ Никитинымъ *Даниленковымъ*, въ полное владѣніе и распоряженіе женѣ своей Вѣрѣ Васильевой *Даниленковой*, недвижимое имѣніе, состоящее Полтавской губерніи, Константиноградскаго уѣзда въ дачахъ деревнѣ Новоселовкѣ, заключающееся въ пахатной и сѣнокосной землѣ 296 десят. и крестьянъ ревизскихъ мужеск. п. 6 душъ, съ ихъ женами и дѣтьми и того жъ уѣзда деревни Новоивановкѣ ревизскихъ мужеск. п. 20 душъ, съ ихъ женами и дѣтьми, съ объявленіемъ цѣны 11,000 р. асс., съ акта взято 3 р. и за неуказный листъ на коемъ писано завѣщаніе 9 р. серебр., того жъ числа

13700. 1841 г. Марта 26. Совершена купчая, на проданный съ публичныхъ торговъ конкурсомъ, учрежденнымъ по дѣламъ умершаго несостоятельнаго должника Харьковскаго купца Өедора *Емельянова* и вдовы его по 2-мъ мужѣ мѣщанки Анны *Щербаковой*, Харьковскому 3-й гильдіи купцу Ивану Антонову *Федоренкову*, принадлежавшій имъ Емельянову и Щербаковой 65 десят. земли съ имѣющимся на ней частію вырубленнымъ и невырубленнымъ сосновымъ дровянымъ и хворостянымъ лѣсомъ и избою, состоящій Богодуховскаго уѣзда слободѣ Крючика и Гутѣ, серебр. за 1,500 р. Купчая писана на герб. листѣ въ 3 р. серебр.; пошлинъ взято 60 р. съ акта 3 р. серебр., того жъ числа.

13701. 1841 г. Апрѣля 11. Совершена купчая, на проданный Харьковскимъ мѣщаниномъ Семеномъ Варфоломѣевымъ *Анидруцкимъ*, отставному унтеръофицеру Павлу Петрову *Шведкову*, дворъ съ строеніемъ, состоящій въ подгородней форштатной слободѣ Москалевкѣ въ Воскресенскомъ приходѣ, серебр. за 228 р. 57¼ к. Купчая писана на герб. листѣ въ 90 к. серебр.; пошлинъ взято 9 р. 35 к. съ акта 3 р. серебр., того жъ числа.

13702. 1841 г. Апрѣля 15. Совершена данная, на утвержденную въ Харьковскомъ Губернскомъ Правленіи за Лекаремъ Владиміромъ Авксентьевымъ *Принцевскимъ*, пахатную и сѣнокосную 50 десят. землю, принадлежавшую Купянскаго уѣзда въ дачахъ слободы Тополей обывателю Александру *Саввинскому*, состоящую Купянскаго уѣзда въ дачахъ слободы Тополей въ чрезполосномъ съ обывателями владѣніи, въ цѣнѣ 1,500 р. асс., что составитъ на серебр. 428 р. 57¼ к. Данная писана на герб. листѣ въ 1 р. 80 к. серебр.; пошлинъ взято 17 р. 15 к. съ акта 3 р. серебр., того жъ числа.

13703. 1841 г. Апрѣля 23. Совершена купчая, на проданное умершаго отставнаго солдата Андрея Иванова Манжурова, роднымъ сыномъ Никитою *Манжуровымъ*, Харьковской мѣщанкѣ Феодосіи Григорьевой *Тищкой*, дворовое мѣсто, состоящее въ г. Харьковѣ въ Дмитріевскомъ приходѣ, серебр. за 400 р. Купчая писана на герб. листѣ въ 1 р. 80 к. серебр.; пошлинъ взято 16 р. съ акта 3 р. серебр., того жъ числа.

13704. 1841 г. Апрѣля 24. Совершена купчая, на проданный Губернскимъ Секретаремъ Ѳедоромъ и Коллежскимъ Регистраторомъ Алексѣемъ Ивановыми *Михайловскими*, помѣщику дворянину канцеляристу Григорью Сергѣеву *Куколевскому*, дворъ съ строеніемъ и левадою, состоящій Валковскаго уѣзда въ слободѣ Черемушной, серебр. за 200 р. Купчая писана на герб. листѣ въ 90 к. серебр.; пошлинъ взято 8 р. съ акта 3 р. серебр., того жъ числа.

13705. 1841 г. Апрѣля 29. Совершена купчая, на проданное Коллежскою Секретаршею Анфисою Семеновою *Дмитріевою*, урожденною Ермоловою, 8-го кавалерійскаго округа Украинскаго Военнаго поселенія 3-й поселенной волости нехозяину Василью Павлову *Пьянову*, незаселенное недвижимое имѣніе, состоящее при сельцѣ Степановскомъ, а именно: земли пахатной и сѣнокосной 105 десят., да лѣсу хворостянаго 4 десят., серебр. за 572 р. Купчая писана на герб. листѣ въ 1 р. 80 к. серебр.; пошлинъ взято 22 р. 88 к. съ акта 3 р. серебр., того жъ числа.

Въ Херсонской Палатѣ Гражданскаго Суда:

13706. 1836 г. Сентября 1. Совершена купчая, на проданный Измаильскимъ мѣщаниномъ Давыдомъ Гершковымъ *Гольдъ*, женѣ чиновника 14-го класса Петра *Присѣки*, Настасѣѣ Ивановой, каменный домъ, состоящій въ г. Николаевѣ 2-й Городовой Ч. на Греческомъ форштатѣ съ принадлежащею къ нему землею, въ длину 18 саж. и 2 арш. и ширину 12½ саж., за 1,575 р. асс. Купчая писана на герб. листѣ въ 6 р.; пошлинъ взято 63 р. и за актъ 10 р. асс.

13707. 1841 г. Февраля 24. Совершена дарственная запись, на подаренный женою Штабсъ-Капитана *Плеханова*, Татьяною, родной дочери своей Прапорщицѣ Пелагеи *Лапиной*, домъ, состоящій въ г. Николаевѣ, Московской Ч. 26-го кварт. подъ № 758-мъ съ принадлежащимъ къ нему строеніемъ и землею, коей въ длину 9 и ширину 8 саж., стоющій цѣны 228 р. 57¼ к. серебр.; пошлинъ за силою 333-й ст. 5-го т. уст. о пошл. не взято, а съ акта взято 3 р. серебр. Актъ писанъ на герб. листѣ въ 90 к. серебр.

13708. 1841 г. Февраля 26. Совершена купчая, на проданный Херсонскимъ мѣщаниномъ Алексѣемъ Яковлевымъ *Корнѣенкомъ*, Херсонскому жъ мѣщанину Якову Данилову *Чупакину*, домъ, состоящій въ г. Херсонѣ въ 1-й Ч. 2-го кварт. подъ № 14-мъ съ принадлежащими къ нему постройками и землею въ длину 35 и ширину 9 саж., за 85 р. 71³⁄₇ к. серебр. Купчая писана на герб. листѣ въ 30 к. серебр.; пошлинъ взято 3 р. 45 к. и съ акта 3 р. серебр.

13709. 1841 г. Февраля 27. Совершена купчая, на проданный родными братьями фельдшеромъ Керченскаго полубаталіона пограничной стражи Петромъ и

писаремъ Таврической полубригады пограничной же стражи Иваномъ Афанасьевыми *Петровыми*, Николаевскому 3-й гильдіи купцу Гаврилѣ Васильеву *Киріевскому*, домъ, состоящій въ г. Николаевѣ во 2-й Ч. 12-го кварт. подъ № 178-мъ съ принадлежащими къ нему постройками и землею въ длину по улицѣ 6 и ширину во дворъ 33 саж., за 214 р. 28¼ к. серебр. Купчая писана на герб. листѣ въ 90 к. серебр.; пошлинъ взято 8 р. 60 к. и съ акта 3 р. серебр.

13710. 1841 г. Марта 4 Совершена купчая, на проданный Бериславскимъ мѣщаниномъ Степаномъ Ѳедоровымъ *Савченкомъ*, женѣ Губернскаго Секретаря Семена *Нестеренка*, Ольгѣ Тимоѳеевой, домъ, состоящій въ г. Бериславѣ, подъ коимъ земли въ длину 19 и ширину 16 саж., за 168 р. серебр. Купчая писана на герб. листѣ въ 90 к. серебр.; пошлинъ взято 6 р. 72 к. и съ акта 3 р. серебр.

13711. 1841 г. Марта 7. Совершена купчая, на проданный Херсонскихъ мѣщаниномъ Ѳедоромъ Михайловымъ *Авраменкомъ*, женѣ Штабъ-Лекаря Коллежскаго Ассессора Ивана *Фрусевича*, Клавдіи, домъ, состоящій въ г. Херсонѣ 2-й Ч. въ 1-мъ кварт. подъ № 150-мъ на Греческой улицѣ со всѣмъ принадлежащимъ къ нему строеніемъ и землею, въ длину 15 и ширину 13 саж., серебр. за 571 р. 42⁶⁄₇ к. Купчая писана на герб. листѣ въ 1 р. 80 к. серебр.; пошлинъ взято 22 р. 86 к. съ акта 3 р. серебр.

13712. 1841 г. Марта 8. Совершена купчая, на проданный отставнымъ унтеръ-офицеромъ Козмою Ивановымъ *Бобыченкомъ*, Херсонской мѣщанкѣ Акулинѣ Петровой *Шульженковой*, домъ, состоящій въ г. Херсонѣ на Сѣверномъ форштатѣ въ 11-мъ кварт. подъ № 37-мъ, подъ коимъ земли въ длину 20 и ширину 7½ саж., за 128 р. 58 к. серебр. Купчая писана на герб. листѣ въ 30 к. серебр.; пошлинъ взято 5 р. 16 к. и съ акта 3 р. серебр.

14713. 1841 г. Марта 10. Совершена купчая, на проданный Брянскимъ купеческимъ 1-й гильдіи братомъ Андреяномъ Дмитріевымъ *Чамовымъ*, женѣ досмотрщика Херсонской заставы Елисаветѣ Козминой *Суркиной*, домъ съ водочнымъ заводомъ, состоящій въ г. Херсонѣ во 2-й Ч. по нижней отъ набережной улицѣ, подъ коимъ домомъ земли въ длину 34 и ширины 14 саж., за 171 р. 43 к. серебр. Купчая писана на герб. листѣ въ 90 к. серебр.; пошлинъ взято 6 р. 88 к. и съ акта 3 р. серебр.

13714. 1841 г. Марта 18. Засвидѣтельствовано духовное завѣщаніе, учиненное отставнымъ Капитаномъ Иваномъ Григорьевымъ *Михайловымъ*, на распредѣленіе имѣнія его сельца Михайловки, состоящаго въ Одескомъ уѣздѣ съ крестьянами и землею 4700 десят., роднымъ дѣтямъ племянника его Подполковника Николая Копыткина, Корнету Гусарскаго Принца Оранскаго полка Михаилѣ и сестрѣ его Марьѣ *Копыткинымъ*, кромѣ изъ земли 500 десят., дворовой дѣвкѣ Татьянѣ *Чебаковой*, а также ей Чебаковой и дви-

жимости находящейся въ селѣ Михайловкѣ, какъ то: посуды, постели, платья, экипажей, лошадей и проч. и капитала его Михайлова, заключающагося въ 40,000 р. асс., имъ же Михайлѣ и Марьѣ Капыткинымъ и Чебаковой поровну, каковое все имѣніе съ капиталомъ стоитъ 27,300 р. серебр.; пошлинъ съ имѣнія и капиталовъ завѣщанныхъ Михайлѣ и Марьѣ Капыткинымъ, всего на сумму 20,990 р. 47$\frac{4}{7}$ к., за силою 333-й ст. т. 5 уст. о пошл. невзыскано, кромѣ съ 6 309 р. 52$\frac{2}{7}$ к. завѣщанныхъ Чебаковой взыскано 252 р. 40 к. за актъ 3 р. и за листъ герб. бумаги на которомъ должно быть писано завѣщаніе въ 90 к. листу, 59 р. 10 к. серебр.

13715. 1841 г. Марта 19. Совершена купчая, на проданный Губернскимъ Секретаремъ Константиномъ Ильинымъ *Вѣрою*, Священнику Алексѣю *Баликину*, домъ, состоящій въ г. Херсонѣ 2-й Ч. въ 1-мъ кварт. подъ № 319-мъ, подъ коимъ домомъ земли въ длину и ширину по 15 саж., за 342 р. 85$\frac{5}{7}$ к. серебр. Купчая писана на герб. листѣ въ 1 р. 80 к. серебр.; пошлинъ взято 13 р. 72 к. и съ акта 3 р. серебр.

13716. 1841 г. Марта 21. Совершена купчая, на проданный Херсонскою 3-й гильдіи купчихою Пелагеею Алексѣевою *Соколовою*, Херсонскому мѣщанину Берку Самойлову *Лишкевскому*, домъ, состоящій въ г. Херсонѣ 2-й Ч. въ 1-мъ кварт. подъ № 199-мъ со всѣмъ принадлежащимъ къ нему строеніемъ и землею, коей въ длину 16 и ширину 14 саж., за 428 р. 57$\frac{1}{7}$ к. серебр. Купчая писана на герб. листѣ въ 1 р. 80 к. серебр.; пошлинъ взято 17 р. 16 к. съ акта 3 р. серебр.

13717. 1841 г. Марта 21. Совершена купчая, на проданный Николаевскими мѣщанами Меркуломъ и Козмою Максимовыми *Мусориными*, женѣ Николаевскаго мѣщанина *Жидкова*, Маврѣ Афанасьевой, домъ, состоящій въ г. Николаевѣ, Городовой Ч. въ 162-мъ кварт. подъ № 872-мъ, съ принадлежащею къ нему землею, коей мѣрою въ длину двора 25 и ширину по улицѣ 12$\frac{1}{2}$ саж., асс. за 2,300 р. Купчая писана на герб. листѣ въ 1 р. 80 к. серебр.; пошлинъ взято 26 р. 32 к. и съ акта 3 р. серебр.

13718. 1841 г. Марта 26. Совершена дарственная запись, на подаренное помѣщицею Коллежскою Регистраторшею Ульяною Яковлевою *Демяненковою*, сыну своему Губернскому Секретарю Петру Михайлову *Демяненку*, движимое и недвижимое имѣніе, состоящее изъ числа Всемилостивѣйше пожалованной № 45 участка 500 десят. земли въ Херсонскомъ уѣздѣ лежащей, заключающееся въ слѣдуемой ей изъ того вдовьей части, да кромѣ того въ имѣніи собственно ею благопріобрѣтенномъ, какъ то: господскомъ домѣ съ принадлежащими къ нему хозяйственными обзаведеніями, мебелью, службами, каменнымъ заборомъ, вѣтренной деревянной мельницѣ, рогатомъ скотѣ 37 штукахъ, крестьянъ, писанныхъ по 8-й ревизіи мужеск. 6 и женск. 4 душахъ и дворовыхъ людяхъ мужеск. 1 и женск. 3 душахъ,

коему цѣна по совѣсти объявлена 3,000 р. Запись писана на герб. листѣ въ 6 р. асс.; пошлинъ за силою 333-й ст. 5 т. уст. о пошл. невзыскано, а съ акта взято 3 р. серебр.

13719. 1841 г. Марта 22. Совершена дарственная запись, на подаренныхъ уволенныхъ отъ службы Подпоручикомъ Лукою Яковлевымъ *Бондарѣвскимъ*, родной племянницѣ своей женѣ чиновника 9-го класса Филиппа *Трегубова*, Елисаветѣ Даниловой 2-хъ мальчиковъ, писанныхъ по ревизіи при деревнѣ Лукаданиловкѣ, состоящей въ Одесскомъ уѣздѣ и 10 десят. земли, лежащей Бессарабской области въ Оргѣевскомъ уѣздѣ. Запись писана на герб. листѣ въ 90 к. серебр.; пошлинъ полагая мужеск. п. душу въ 120 р. серебр. а десят. земли въ 3 р., всего серебр. съ 270 р. взято 10 р. 80 к. съ акта 3 р. серебр.

Владимірской губерніи въ Судогодскомъ Уѣздномъ Судѣ:

13720. 1841 г. Апрѣля 29. Отъ Коллежскаго Совѣтника и кавалера Александра Андреева *Нечаева*, совершена купчая, на проданную имъ крестьянамъ Судогодскаго уѣзда деревни Артемовской, Ивану Иванову, Якову Исаеву, Ефрему и Корнилу *Яковлевымъ*, пахатную и непахатную землю, состоящую Владимірской губерніи, Судогодскаго уѣзда въ отхожей пустоши Губиной, съ лѣсами, сѣнными покосами и со всѣми угодьями, всего 8 десят. 228 саж., за 228 р. 57½ к. серебр. Купчая писана на герб. листѣ въ 90 к. серебр.; пошлинъ взыскано съ суммы 9 р. 16 к. съ акта 3 р. серебр., того жъ числа.

13721. 1841 г. Мая 10. Изъ дворянъ отъ дѣвицы Александры Дмитріевой *Кашкиной*, совершена купчая, на проданнаго ею изъ дворянъ Коллежской Секретаршѣ Аннѣ Григорьевой *Высокорецкой*, крестьянина Михайлу съ женою, писаннаго по 8-й ревизіи Владимірской губерніи, Судогодскаго уѣзда въ деревнѣ Афонасовѣ со всѣмъ его крестьянскимъ имуществомъ и строеніемъ, съ пашенною и непашенною землею, съ лѣсами, сѣнными покосами и со всѣми угодьями, примѣрно полагая оной до 14 десят., за 100 р. серебр. Купчая писана на герб. листѣ въ 30 к. серебр.; пошлинъ взыскано съ суммы 4 р. съ акта 3 р. серебр., того жъ числа.

Владимірской губерніи въ Суздальскомъ Уѣздномъ Судѣ:

13722. 1841 г. Мая 2. Отъ Коллежской Регистраторши Пелагеи Ивановой *Ключаревой* и Коллежской Регистраторши Екатерины Сергѣевой *Благовѣщенской*, совершена купчая, на проданное ими Титулярной Совѣтницѣ Екатеринѣ Петровой *Безсоновой*, деревянный домъ съ дворовымъ строеніемъ и подъ онымъ огородною землею, состоящій въ г. Суздалѣ на Дмитріевой сторонѣ, мѣрою той земли состоитъ длиннику по обѣимъ сторонамъ по 23 саж. 2 арш., поперечнику въ переднемъ концѣ 16 саж. 2 арш., въ заднемъ 14¼ саж., серебр. за 285 р. Купчая писана на герб. листѣ въ 90 к. се-

ребр.; пошлинъ при совершеніи взыскано съ 285 р., 11 р. 40 к. съ акта 3 р. серебр.

13723. 1841 г. Мая 16. Отъ Суздальскаго купеческаго сына Ивана Ильина *Перюшкина*, совершена купчая, на проданный имъ женѣ своей Аграфенѣ Ивановой, деревянный домъ съ дворовымъ строеніемъ и подъ онымъ огородною землею, состоящій въ г. Суздалѣ на Васильевской сторонѣ идучи къ Васильевскому монастырю большою дорогою на лѣвой сторонѣ, мѣрою же подъ тѣмъ домомъ, дворомъ и огородомъ состоитъ земли длиннику по обѣимъ сторонамъ по 42 саж., поперечнику въ переднемъ концѣ 15 саж., въ заднемъ 12 саж., серебр. за 250 р. Купчая писана на герб. листѣ въ 90 к. серебр.; пошлинъ при совершеніи взыскано съ 250 р., 10 р. съ акта 3 р. серебр.

Екатеринославской губерніи въ Александровскомъ Уѣздномъ Судѣ.

13724. 1841 г. Февраля 20. Засвидѣтельствованъ раздѣльный актъ, на раздѣленное наслѣдниками помѣщика Подпоручика Ѳедора *Солошича*, женою его Авдотьею Васильевою и сыномъ Подпоручикомъ Владиміромъ *Солошичевыми*, да дочерью Поручицею Елисаветою Ѳедоровою *Беккеръ*, недвижимое имѣніе, заключающееся въ крестьянахъ 101 душѣ мужеск. п. и землѣ 1835 десят., состоящее Павлоградскаго уѣзда, при деревнѣ Первозвановкѣ 92 души и земли 1235 десят. и Александровскаго уѣзда при деревнѣ Новосіолкѣ крестьянъ 9 душъ и земли 600 десят. Раздѣльный актъ писанъ на простой бумагѣ, за которую взыскано 27 р. серебр. съ акта 3 р. серебр..

Калужской губерніи въ Мосальскомъ Уѣздномъ Судѣ:

13725. 1840 г. Декабря 18. Отъ Мосальскаго купеческаго сына Ѳедора Стефанова *Ефимова*, совершена купчая, на проданную имъ крестьянину вольныхъ хлѣбопашцевъ деревни Неручи Абраму Яковлеву *Захарову*, пахатную, непахатную, съ лѣсами, сѣнными покосами и прочими угодьями землю, состоящую Мосальскаго уѣзда въ пустоши Ченелевой, всего 15$\frac{5}{7}$ десят., за 285 р. серебр. Купчая писана на герб. листѣ въ 90 к. серебр.; пошлинъ взыскано 11 р. 40 к. съ акта 3 р. серебр.

13726. 1841 г. Марта 7. Отъ Коллежскаго Ассессора Александра Ефимова *Баталина*, совершена купчая, на проданный имъ Губернскому Секретарю Алексѣю Григорьеву *Молодикову*, состоящій въ г. Мосальскѣ 16-го кварт. подъ № 6-мъ деревянный на каменномъ фундаментѣ домъ со всѣмъ состоящимъ къ оному строеніемъ, садомъ и землею, коей мѣрою въ длину 30, а въ ширину 12 саж., за 285 р. 71$\frac{3}{7}$ к. серебр. Купчая писана на герб. листѣ въ 90 к. серебр.; пошлинъ взыскано 11 р. 43 к. съ акта 3 р. серебр.

13727. 1841 г. Марта 7. Отъ Коллежскаго Секретаря Сергѣя Егорова *Полозова*, совершена купчая, на проданную имъ вольноотпущенному крестьянину Василью *Семенову*, пахатную и непахатную землю, состоящую Мосальска-

го уѣзда въ пустошахъ Темнавой и Влажной 7 десят. 1731 саж, за 56 р. серебр. Купчая писана на герб. листѣ въ 30 к. серебр.; пошлинъ взыскано 2 р. съ акта 3 р. серебр.

Калужской губерніи въ Мещовскомъ Уѣздномъ Судѣ:

13728. 1841 г. Марта 5. Отъ Поручика Ивана Леонтьева *Карабанова* и сестры его родной Полковницы Марфы Леонтьевой *Толмачевой*, съ согласія Калужскаго Приказа Общественнаго Призрѣнія утвержденъ раздѣлъ, по коему г-жѣ Толмачевой досталось Мещовскаго уѣзда въ деревнѣ Желтовой 31 душа съ землею, въ томъ числѣ заложенныхъ въ семъ Приказѣ 27 душъ. Раздѣлъ писанъ на герб. листѣ въ 90 к. серебр., актовыхъ взято 3 р. серебр.

13729. 1841 г. Марта 10. Совершена купчая, на проданную помѣщикомъ изъ дворянъ чиновникомъ 14-го класса Александромъ Петровымъ *Зыбинымъ*, Мещовской купчихѣ Екатеринѣ Павловой *Королевой*, состоящую Мещовскаго уѣзда въ селѣ Щелкановѣ усадебную землю, въ переднемъ 12, посрединѣ 20, въ заднемъ концѣ 16, въ длину 125 саж., за 57 р. 14⅔ к. серебр. Купчая писана на герб. листѣ въ 90 к. серебр.; взыскано пошлинъ 2 р. 28¾ к. съ акта 3 р. серебр.

Калужской губерніи въ Тарусскомъ Уѣздномъ Судѣ.

13730. 1841 г. Марта 12. Отъ вдовы Серпуховской мѣщанки Татьяны Васильевой *Лазаревой*, совершена купчая, на проданный ею Серпуховской же мѣщанкѣ Аннѣ Дмитріевой *Вьялевой*, деревянный домъ, состоящій въ г. Серпуховѣ въ Приходѣ церкви Воскресенія Христова, возлѣ оврагу и близъ рѣчки Серпейки, въ 1-мъ кварт. съ усадебною, дворовою и огородною землею, коей земли мѣрою состоитъ въ длину 20 квадрат. саж. и поперечнику 20 саж., за 86 р. серебр. Купчая писана на герб. листѣ въ 90 к. серебр.; пошлинъ съ 86 р. взыскано 3 р. 44 к. съ акта 3 р. серебр.

Калужской губерніи въ Козельскомъ Уѣздномъ Судѣ.

13731. 1841 г. Марта 15. Совершена купчая, на проданное г. Сухиничь мѣщаниномъ Ивановъ Никитинымъ *Чесаковымъ*, Сухиничскому же 2-й гильдіи купцу Семену Андрееву *Сенекину*, строеніе съ усадебнымъ мѣстомъ, подъ коимъ мѣрою земли въ длину 8, а въ ширину 32 саж., серебр. за 285 р. Купчая писана на герб. листѣ въ 90 к. серебр.; пошлинъ съ 285 р. взыскано 11 р. 40 к. съ акта 3 р. серебр.

Нижегородской губерніи въ Семеновскомъ Уѣздномъ Судѣ.

13732. Совершена купчая, на проданный г. Семенова вдовою мѣщанкою женсю Настасьею *Артамоновою*, г. Семенова мѣщанину Тимоѳею Макарову *Старожеву*, деревянный домъ съ принадлежащими къ нему службами и землею, состоящій въ Новослободской улицѣ, подъ которымъ домомъ и строеніемъ земли мѣрою въ ширину 10, а въ длину 30 саж., за 29 р. серебр.

Оренбургской губерніи въ Бугурусланскомъ Уѣздномъ Судѣ:

13733. 1841 г. Февраля 28. Совершена купчая, на проданный Коллежскою Реги-

страторшею Настасьею Нефедьевою *Петровою*, г. Бугуруслана 3-й гильдии купеческой женѣ Устиньѣ Козмин й *Стрекуновой*, деревянный домъ, состоящій въ г. Бугурусланѣ 1-й Ч. 1-го кварт. подъ № 177-мь, со всѣмъ строеніемъ и лежащею подъ нимъ землею, поперечнику 20, а длину 30 саж., серебр. за 157 р. 14 к. Купчая писана на герб. листѣ въ 3 р.; пошлинъ взыскано съ 157 р. 14 к., 6 р. 60 к. серебр.

13734. 1841 г. Марта 5. Совершена купчая, на проданный дочерью Статскаго Совѣтника дѣвицею Марьею Семеновою *Веденяпиною*, Штабсъ-Капитаншѣ Надеждѣ Николаевой *Бороздюниной*, деревянный домъ, состоящій въ г. Бугурусланѣ 1 й Ч. 2-го кварт. подъ № 55-мъ со всѣмъ строеніемъ, службами и лежащею подъ нимъ землею по улицѣ 48, а по дворѣ 30 саж., серебр. за 57 р. 14$\frac{2}{7}$ к. Купчая писана на герб. листѣ въ 1 р.; пошлинъ взыскано съ 57 р. 14$\frac{2}{7}$ к. 2 р. 40 к. серебр.

13735. 1841 г. Апрѣля 29. Совершена купчая, на проданную Коллежскою Ассессоршею Юліею Ивановою *Благодатовою*, мужу своему Коллежскому Ассессору Ивану Алексѣеву *Благодатову*, землю, состоящую Оренбургской губерніи, Бугурусланскаго уѣзда при селѣ Троицкомъ Куроѣдово тожъ, 50 десят., серебр. за 285 р. 71$\frac{3}{7}$ к. Купчая писана на герб. листѣ въ 3 р.; пошлинъ взыскано съ 285 р. 71$\frac{3}{7}$ к., 12 р. серебр.

13736. 1841 г. Апрѣля 30. Совершена купчая, на проданную Коллежскою Ассессоршею Юліею Ивановою *Благодатовою*, мужу своему Коллежскому Ассессору Ивану Алексѣеву *Благодатову*, землю, состоящую Оренбургской губерніи, Бугурусланскаго уѣзда при селѣ Троицкомъ Куроѣдово тожъ, 50 десят., серебр. за 285 р. 71$\frac{3}{7}$ к. Купчая писана на герб. листѣ въ 3 р.; пошлинъ взыскано съ 285 р. 71$\frac{3}{7}$ к., 12 р. серебр.

13737. 1841 г. Апрѣля 30. Совершена купчая, на проданную Коллежскою Ассессоршею Юліею Ивановою *Благодатовою*, мужу своему Коллежскому Ассессору Ивану Алексѣеву *Благодатову*, землю, состоящую Оренбургской губерніи, Бугурусланскаго уѣзда при селѣ Троицкомъ Куроѣдово тожъ, 50 десят., серебр. за 285 р. 71$\frac{3}{7}$ к. Купчая писана на герб. листѣ въ 3 р.; пошлинъ взыскано съ 285 р. 71$\frac{3}{7}$ к., 12 р. серебр.

Оренбургской губерніи въ Троицкомъ Уѣздномъ Судѣ:

13738. 1841 г. Апрѣля 15. Отъ вдовы унтеръ-офицерской жены Марьи Афанасьевой *Медвѣдевой*, совершена купчая, на проданный ею женѣ 3-й гильдіи купца Ибрагима *Искендерова*, Балгизѣ Исхаковой, деревянный домъ, состоящій Оренбургской губерніи въ г. Троицкѣ, подъ коимъ земли длиннику по улицѣ 6, поперечнику по двору 14 саж., за 71 р. 42$\frac{6}{7}$ к. серебр. Купчая писана на герб. листѣ въ 30 к. серебр.; пошлинъ съ цѣны по состоянію г. Троицка на границѣ Киргизъ-Кайсацкой степи въ согласность 312-й ст. 5 т. зак. невзыскано, а взято съ акта 3 р. серебр.

13739. 1841 г. Апрѣля 26. Ишимскаго мѣщанина Павла *Овчинникова*, отъ жены Генріетты Крестьяновой, совершена купчая, на проданный ею женѣ служа-

щаго въ Троицкомъ Городническомъ Правленіи Коллежскаго Регистратора *Смоленскаго,* Натальѣ Андреевой, деревянный домъ, состоящій Оренбургской губерніи, въ г. Троицкѣ, подъ коимъ земли длиннику по улицѣ 8 и поперечнику по двору 8 саж., серебр. за 278 р. 57¼ к. Купчая писана на герб. листѣ въ 90 к. серебр.; пошлинъ съ цѣны по состоянію г. Троицка на границѣ Киргизъ-Кайсацкой степи въ согласность 342-й ст. 5 т. зак. невзыскано, а взято съ акта 3 р. серебр.

Пензенской губерніи въ Саранскомъ Уѣздномъ Судѣ:

13740. 1841 г. Января 17. Совершена купчая, на проданную изъ дворянъ Губернскимъ Секретаремъ Павломъ Филипповымъ *Кочергинымъ,* воспитаннику Коллежскаго Совѣтника и кавалера Андрея Нечаева, Саранскому 3-й гильдіи купеческому сыну Вадиму Андрееву *Чаеву,* пахатную землю, лежащую Пензенской губерніи, Саранскаго уѣзда при деревнѣ Кадышевкѣ, всего 8 десят. съ примѣрною по нынѣшнему спеціальному размежеванію землею, серебр. за 242 б. 85¾ к. Купчая писана на герб. листѣ въ 3 р.; принято пошлинъ 9 р. 72 к. съ акта 3 р. серебр.

13741. 1841 г. Января 18. Совершена купчая, на проданную изъ дворянъ Губернскимъ Секретаремъ Павломъ Филипповымъ *Кочергинымъ,* воспитаннику Коллежскаго Совѣтника и кавалера Андрея Андреева Нечаева, Саранскому 3-й гильдіи купеческому сыну Вадиму Андрееву *Чаеву,* пахатную землю, лежащую Пензенской губерніи, Саранскаго уѣзда при деревнѣ Кадышевкѣ, всего 7 десят. съ примѣрною по нынѣшнему спеціальному размежеванію землею, серебр. за 214 р. 28¼ к. Купчая писана на герб. листѣ въ 3 р.; принято пошлинъ 8 р. 58 к. съ акта 3 р. серебр.

Полтавской губерніи въ Кременчугскомъ Уѣздномъ Судѣ:

13742. 1833 г. Мая 14. Отъ Кременчугскаго мѣщанина Василья *Якименка,* явлена купчая, совершенная въ ономъ Судѣ 1840 г. Декабря 30, данная имъ Кременчугскому 3-й гильдіи купцу Ивану *Протопопову,* на проданные первымъ послѣднему деревянный домъ и 2 анбара, состоящіе въ г. Кременчугѣ, за 1,000 р. асс. Купчая писана на герб. листѣ въ 3 р. асс.; пошлинъ взято съ суммы съ округленіемъ т. е. съ 286 р. серебр., 11 р. 44 к. и актовыхъ 3 р., да пенныхъ за несвоевременное поступленіе 4 р. 32 к. серебр.

13743. 1837 г. Февраля 5. Отъ Кременчугскихъ мѣщанъ Игната и жены его Марьи *Ратушныхъ,* явлена купчая, совершенная въ ономъ Судѣ 1840 г. Декабря 30, данная ими Кременчугскому 3-й гильдіи купцу Ивану *Протопопову,* на проданное первыми послѣднему дворовое мѣсто, состоящее въ г. Кременчугѣ, серебр. за 100 р. Купчая писана на герб. листѣ въ 3 р. асс.; пошлинъ взято съ суммы 4 р. и актовыхъ 3 р., да пенныхъ за несвоевременное поступленіе 1 р. 28 к. серебр.

13744. 1840 г. Іюня 24. Отъ причисляющагося изъ казачьяго званія въ Кременчуг-

скіе 3-й гильдіи купцы Степана Иванова *Заславскаго*, явлена дарственная запись, совершенная въ ономъ Судѣ сего 1841 г. Января 22, данная имъ родной дочери своей казачкѣ Прасковьѣ *Губкиной*, на подаренную первымъ послѣдней пахатную и сѣнокосную землю съ жилыми домами, положеніе имѣющую имѣющую тамошняго уѣзда въ мѣстечкѣ Келебердѣ. Дарственная запись писана на герб. листѣ въ 90 к. серебр.; взято актовыхъ 3 р. серебр.

13745. 1841 г. Августа 20. Отъ Коллежскаго Регистратора Николая Антонова *Воронца*, явлена купчая, совершенная въ ономъ Судѣ 1841 г. Февраля 1, данная имъ Поручику Василью Андрееву *Прокофьеву*, на проданныхъ первымъ послѣднему дворовыхъ крестьянъ, писанныхъ по 8-й ревизіи Хорольскаго уѣзда въ селеніи Шишакахъ, Евстафія жену его Анну и дочь ихъ Марью, за 143 р. серебр. Купчая писана на герб. листѣ въ 90 к. серебр.; пошлинъ взято съ суммы 5 р. 72 к. и актовыхъ 3 р. серебр.

13746. 1840 г. Августа 31. Отъ Надворнаго Совѣтника Филиппа Павлова *Диздарева*, явлена купчая, совершенная въ ономъ Судѣ того жъ г. Декабря 4, данная имъ Капитану Петру Дмитріеву *Властари*, на проданныхъ первымъ по довѣренности жены своей Марьи *Диздаревой*, послѣднему 2-хъ осиротелыхъ мальчиковъ, серебр. за 200 р. Купчая писана на герб. листѣ въ 90 к. серебр.; пошлинъ взято съ цѣны 8 р. и актовыхъ 3 р. серебр.

13747. 1840 г. Сентября 28. Отъ дворянина канцеляриста Льва Осипова *Порохневскаго*, явлена дарственная запись, совершенная въ ономъ Судѣ того жъ г. Декабря 1, данная имъ родному отцу своему Штабсъ-Капитану Осипу Львову *Порохневскому*, на проданныхъ первымъ послѣднему 2-хъ мужеск. и 1 женск.п. душъ крестьянъ, писанныхъ по ревизіи Кременчугскаго уѣзда въ деревнѣ Ивановкѣ. Дарственная запись писана на герб. листѣ въ 90 к. серебр.; пошлинъ съ положенной по табели 2 мужеск. 210 р. и 1 женск. 52 р. 50 к. серебр., съ округленіемъ съ 263 р. взято 10 р. 52 к. и актовыхъ 3 р. серебр.

13748. 1840 г. Ноября 11. Отъ солдатки Марьи Козминой *Батовой* и родной дочери ея мѣщанки Марьи *Трушечковой*, явлена купчая, совершенная въ ономъ Судѣ того жъ г. Декабря 14, данная ими чиновнику 9-го класса Павлу Герасимову *Соколову*, на проданное первыми послѣднему пустопорожнее мѣсто, состоящее въ посадѣ Крюковѣ, за 100 р. серебр. Купчая писана на герб. листѣ въ 90 к. серебр.; пошлинъ взято съ суммы 4 р. и актовыхъ 3 р. серебр.

13749. 1840 г. Ноября 25. Отъ Кременчугской мѣщанки Натальи *Глушковой*, явлено духовное завѣщаніе, совершенное въ ономъ Судѣ того жъ г. Декабря 30, данное ею роднымъ дѣтямъ и внукамъ своимъ на завѣщанное первою послѣднимъ движимое и недвижимое имѣніе, положеніе имѣющее въ г.

Кременчугѣ. Духовное завѣщаніе писано на герб. листѣ въ 90 к. серебр.; взято актовыхъ 3 р. серебр.

13750. 1840 г. Ноября 27. Отъ Кременчугской 3-й гильдіи купчихи Марьи *Шелеховой*, явлена дарственная запись, совершенная въономъ Судѣ того жъ Декабря 31, данная ею родному сыну своему Ѳедору *Шелехову*, на подаренный первою послѣднему деревянный домъ со всѣми при немъ постройками и землею, состоящій въ г. Кременчугѣ. Дарственная запись писана на герб. листѣ въ 1 р. 80 к. серебр.; пошлинъ взято актовыхъ 3 р. серебр.

13751. 1840 г. Ноября 29. Отъ Крюковскаго мѣщанина Козмы Данилова *Серебрякова*, явлена закладная, совершенная въ ономъ Судѣ того жъ г. Декабря 20, данная имъ мѣщанину Евдокиму *Мусину*, на занятые первымъ у послѣдняго 257 р. 14¾ к. серебр., срокомъ на 2 г. съ залогомъ въ оныхъ на упадъ деревяннаго дома съ дворомъ, строеніемъ и землею, состоящаго въ г. Кременчугѣ. Закладная писана на герб. листѣ въ 1 р. 80 к. серебр.; актовыхъ взято 3 р. серебр.

13752. 1840 г. Ноября 30. Отъ Кременчугской 3-й гильдіи купчихи Варвары Филипповой *Харченковой*, явлена купчая, совершенная въ ономъ Судѣ того жъ г. Декабря 4, данная ею Прапорщику Гавріилѣ Ѳедорову *Пойденку*, на проданный первою послѣднему деревянный домъ съ дворомъ и землею, состоящій въ г. Кременчугѣ, серебр. за 200 р. Купчая писана на герб. листѣ въ 90 к. серебр.; пошлинъ взято, съ суммы 8 р. актовыхъ 3 р. серебр.

13753. 1840 г. Декабря 4. Отъ Кременчугскаго мѣщанина Якова Иванова *Котлярова*, явлена купчая, совершенная въ ономъ Судѣ того жъ Декабря 17, данная имъ Кременчугскому 3-й гильдіи купцу Никитѣ Сергѣеву *Лебедеву*, на проданное первымъ послѣднему дворовое мѣсто, состоящее въ г. Кременчугѣ, серебр. за 45 р. Купчая писана герб. листѣ въ 90 к. серебр.; пошлинъ взято 1 р. 80 к. и актовыхъ 3 р. серебр.

13784. 1840 г. Декабря 7. Отъ Крюковскихъ мѣщанъ Ивана и жены его Марьи *Лысенковыхъ*, явлена купчая, совершенная въ ономъ Судѣ того жъ Декабря 17, данная ими Крюковскому 3-й гильдіи купеческому сыну Ѳедору *Порывею*, на проданное первыми послѣднему пустопорожнее мѣсто, состоящее въ посадѣ Крюковѣ, серебр. за 300 р. Купчая писана на герб. листѣ въ 90 к. серебр.; пошлинъ взято съ суммы 12 р. и актовыхъ 3 р. серебр.

13755. 1840 г. Декабря 11. Отъ Крюковскаго мѣщанина Андрея Егорова *Клищезникова*, явлена купчая, совершенная въ ономъ Судѣ того жъ Декабря 17, данная имъ Коллежскому Секретарю Василью Осипову *Лысенку*, на проданное первымъ послѣднему пустопорожнее мѣсто, состоящее въ по-

садѣ Крюковѣ, серебр. за 88 р. Купчая писана на герб. листѣ въ 90 к. серебр.; пошлинъ взято съ суммы 3 р. 52 к. и актовыхъ 3 р. серебр.

13756. 1840 г. Декабря 14. Отъ жены Титулярнаго Совѣтника Софьи Семеновой *Ангеленко-Орловской*, явлена купчая, совершенная въ ономъ Судѣ того жъ числа, данная ею Коллежскому Ассессору Никанору Ефимову *Симковскому*, на проданныхъ первою послѣднему писанныхъ по 8-й ревизіи Хорольскаго уѣзда по мѣстечку Балаклѣю крестьянъ Ивана и жену его Анну и сына ихъ Савву, да пахатную ниву, за 233 р. серебр. Купчая писана на герб. листѣ въ 90 к. серебр.; пошлинъ взято съ суммы 9 р. 32 к. и актовыхъ 3 р. серебр.

13757. 1840 г. Декабря 14. Отъ жены Титулярнаго Совѣтника Софьи Семеновой *Ангеленко-Орловской*, явлена купчая, совершенная въ ономъ Судѣ того жъ числа, данная ею Коллежскому Ассессору Никанору Ефимову *Симковскому*, на проданныя первою послѣднему 3 пахатныя нивы, заключающія въ себѣ мѣры 17 десят., положеніе имѣющія въ Хорольскомъ уѣздѣ, за 128 р. серебр. Купчая писана на герб. листѣ въ 90 к. серебр.; пошлинъ взято съ суммы 5 р. 12 к. и актовыхъ 3 р. серебр.

13758. 1840 г. Декабря 14. Отъ Коллежскаго Ассессора Никанора Ефимова *Симковскаго*, явлена купчая, совершенная въ ономъ Судѣ того жъ числа, данная имъ женѣ Титулярнаго Совѣтника Софьѣ Семеновой *Ангеленко-Орловской*, на проданныхъ первымъ послѣдней крестьянъ писанныхъ по 8-й ревизіи Хорольскаго уѣзда при мѣстечкѣ Бѣлоцерковкѣ Ульяну, сына ея Демида и дочь Ульяну, серебр. за 120 р. Купчая писана на герб. листѣ въ 90 к. серебр.; пошлинъ взято съ суммы 4 р. 80 к. и актовыхъ 3 р. серебр.

13759. 1840 г. Декабря 17. Отъ Кременчугскаго мѣщанина Семена *Козачкова*, явлена купчая, совершенная въ ономъ Судѣ того жъ Декабря 21, данная имъ Кременчугскому 3-й гильдіи купцу Ивану *Протопопову*, на проданную первымъ послѣднему каменную лавку, состоящую въ г. Кременчугѣ, серебр. за 286 р. Купчая писана на герб. листѣ въ 90 к. серебр.; пошлинъ взято съ суммы 11 р. 44 к. и актовыхъ 3 р. серебр.

13760. 1840 г. Декабря 21. Вслѣдствіе отношенія конкурснаго суда учрежденнаго для разбора дѣлъ о долгахъ банкрота мѣщанина Козьмы *Клищова*, Кременчугскому 3-й гильдіи купцу Ивану *Протопопову*, выдана данная, на купленое имъ въ ономъ конкурсѣ пустопорожнее мѣсто, серебр. за 104 р. Данная писана на герб. листѣ въ 90 к. серебр.; пошлинъ взято съ суммы 4 р. 16 к. и актовыхъ 3 р. серебр.

13761. 1840 г. Декабря 28. Отъ вдовы Надворной Совѣтницы Марьи Павловой *Варавки* и родныхъ сыновей ея Губернскихъ Секретарей Лазаря и Михайлы Ивановыхъ *Варавокъ*, явленъ раздѣльный актъ, совершенный въ

номъ Судѣ 1841 г. Января 24, на раздѣленное между ниму движимое и недвижимое имѣніе, заключающееся въ 60 ревизскихъ мужеск. п. душахъ, да пахатной и сѣнокосной землѣ 651 десят. и разномъ господскомъ строеніи, положеніе имѣющее Херсонской губерніи, Александрійскаго уѣзда при деревнѣ Павловолуйскѣ. Раздѣльный актъ писанъ на герб. листѣ въ 70 р. асс.; взято актовыхъ 3 р. серебр.

13762. 1841 г. Января 3. Отъ Коллежскаго Ассессора Петра Петрова *Курилова*, явлена купчая, совершенная въ ономъ Судѣ того жъ Января 9, данная имъ Губернскому Секретарю Василью Филиппову *Подгорскому-Погорѣлову*, на проданнаго первымъ послѣднему двороваго мальчика Өедота, писаннаго по 8-й ревизіи Хорольскаго уѣзда при хуторѣ Куриловкѣ, серебр. за 115 р. Купчая писана на герб. листѣ въ 90 к. серебр.; пошлинъ взято 4 р. 60 к. и актовыхъ 3 р. серебр.

13763. 1841 г. Января 4. Отъ Кременчугскаго 3-й гильдіи купца Николая Петрова *Кузнецова*, явлена купчая, совершенная въ ономъ Судѣ того жъ Января 9, данная имъ женѣ чиновника 5-го класса Марфѣ Александровой *Шупинской*, на проданное первымъ послѣдней дворовое мѣсто, состоящее въ г. Кременчугѣ, за 300 р. серебр. Купчая писана на герб. листѣ въ 90 к. серебр.; пошлинъ взято 12 р. и актовыхъ 3 р. серебр.

13764. 1841 г. Января 7. Отъ чиновника 14-го класса Ивана Иванова и жены его Прасковьи Евстафьевой *Гергіевыхъ*, явлена купчая, совершенная въ ономъ Судѣ того жъ Января 11, данная ими Кременчугской мѣщанкѣ Марьѣ Алексѣевой *Ивановой*, на проданный первыми послѣдней деревянный домъ съ дворомъ и землею, состоящій въ посадѣ Крюковѣ, серебр. за 171 р. Купчая писана на герб. листѣ въ 90 к. серебр.; пошлинъ взято 6 р. 84 к. и актовыхъ 3 р. серебр.

13765. 1841 г. Января 9. Отъ Подполковника Ивана Михайлова *Орлая*, явлена купчая, совершенная въ ономъ Судѣ того жъ Января 11, данная имъ женѣ дворянина Ксеніи Осиповой *Высоцкой*, на проданную первымъ послѣдней леваду съ произрастающимъ на оной разнымъ деревомъ, состоящую въ посадѣ Крюковѣ, серебр. за 80 р. Купчая писана на герб. листѣ въ 90 к. серебр.; пошлинъ взято 3 р. 44 к. и актовыхъ 3 р. серебр.

13766. 1840 г. Января 16. Отъ Кременчугскаго мѣщанина Юноса Лейбова *Розинфельда*, явлена купчая, совершенная въ ономъ Судѣ того жъ Января 24, данная имъ Могилевскимъ мѣщанамъ Гамшею Осипову и женѣ его Гелѣ Лейбовой *Лознорамъ*, на проданный первымъ послѣднимъ деревянный домъ съ постройками и землею, состоящій въ г. Кременчугѣ, серебр. за 100 р. Купчая писана на герб. листѣ въ 90 к. серебр.; пошлинъ взято съ суммы 4 р. и актовыхъ 3 р. серебр.

13767. 1841 г. Января 15. Выдана данная, Коллежскому Регистратору Ивану Степанову *Борзякову*, на купленное имъ съ публичнаго торга имѣніе, принад-

лежащее Кременчугскимъ мѣщанамъ Василью и сыновьямъ его Антону и Ивану *Бугаевскимъ,* заключающееся въ 2-хъ деревянныхъ домахъ, состоящее въ г. Кременчугѣ, серебр. за 100 р. 10 к. Данная писана на герб. листѣ въ 90 к. серебр.; пошлинъ взято съ суммы съ округленіемъ т. е. съ 101 р.; 4 р. 4 к. и актовыхъ 3 р. серебр.

13768. 1841 г. Января 23. Отъ Орловскаго мѣщанина Никифора Герасимова *Горбачева,* явлена купчая, совершенная въ ономъ Судѣ того жъ Января 27, данная имъ Кременчугскому 3-й гильдіи купцу Николаю Петрову *Кузнецову,* на проданный первымъ последнему деревянный домъ съ строеніемъ и землею, состоящій въ г. Кременчугѣ, серебр. за 286 р. Купчая писана на герб. листѣ въ 90 к. серебр.; пошлинъ взято съ суммы 11 р. 44 к. и актовыхъ 3 р. серебр.

13769. 1841 г. Января 23. Отъ солдатки Авдотьи Андреевой *Кудрявцовой,* явлена купчая, совершенная въ ономъ Судѣ того жъ Января 27, данная ею Кременчугскому мѣщанину Николаю Степанову и женѣ его Глафирѣ Васильевой *Морозовымъ,* на проданное первымъ послѣднимъ пустопорожнее мѣсто, состоящее въ г. Кременчугѣ, серебр. за 23 р. Купчая писана на герб. листѣ въ 90 к. серебр.; пошлинъ взято съ суммы 92 к. и актовыхъ 3 р. серебр.

13770. 1841 г. Января 29. Отъ Крюковскаго мѣщанина Ивана Давыдова и жены его Марьи Никитиной *Лисенковыхъ,* явлена купчая, совершенная въ ономъ Судѣ того жъ Февраля 22, данная ими Крюковскому 3-й гильдіи купеческому сыну Өедору Николаеву *Порываю,* на проданный первыми послѣднему деревянный домъ съ дворомъ, строеніемъ и землею, состоящій въ посадѣ Крюковѣ, серебр. за 286 р. Купчая писана на герб. листѣ въ 90 к. серебр.; пошлинъ взято съ суммы 11 р. 44 к. и актовыхъ 3 р. серебр.

13771. 1841 г. Февраля 12. Отъ Капитана Сергѣя Иванова *Антонова,* явлена купчая, совершенная въ ономъ Судѣ того жъ Февраля 13, данная имъ Штабсъ-Капитану Василью Матвѣеву *Пугачевскому,* на проданную первымъ послѣднему двороваго человѣка Ивана, писаннаго по 8-й ревизіи въ г. Курскѣ, серебр. за 172 р. Купчая писана на герб. листѣ въ 90 к. серебр.; пошлинъ взято съ суммы 6 р. 88 к. и актовыхъ 3 р. серебр.

13772. 1841 г. Февраля 13. Отъ Роменскаго мѣщанина Самойлы Гершова *Бѣлявскаго,* явлена закладная, совершенная въ ономъ Судѣ того жъ Февраля 15, данная имъ вдовѣ чиновника 7-го класса Пелагеѣ Александровой *Баукѣевой,* на занятые первымъ у послѣдней 225 р. серебр. срокомъ на 1 годъ, съ залогомъ въ оныхъ деревяннаго дома съ 3 флигелями и прочими постройками, да землею, состоящаго въ посадѣ Крюковѣ. Закладная писана на герб. листѣ въ 90 к. серебр., взято актовыхъ 3 р. серебр.

13773. 1841 г. Февраля 18. Дворянина Корнета отъ дочери Стефаниды *Рыженковой,* Поручицы Авдотьи *Соломкиной,* и мѣщанки Марьи *Валивачевой,* яв-

лена купчая, совершенная въ оном Судѣ того жъ Февраля 21, данная ими казаку Ивану Іосифову *Гричуку*, на проданную первыми послѣднему пахатную 4 десят. 600 квадрат. саж. землю, положеніе имѣющую Кременчугскаго уѣзда въ урочищѣ Дяковой Балки, за 48 р. 51¼ к. серебр. Купчая писана на герб. листѣ въ 90 к. серебр.; пошлинъ съ суммы съ округленіемъ т. е. 49 р., 1 р. 96 к. и актовыхъ 3 р. серебр.

13774. 1841 г. Февраля 20. Отъ Поручика Григорья Николаева *Дьяченка*, явлена закладная, совершенная въ оном Судѣ того жъ Февраля 21, данная имъ Губернскому Секретарю Петру Никифорову *Яковенку*, на занятые первымъ у послѣдняго 857 р. 14$\frac{2}{7}$ к. серебр., срокомъ на 5 лѣтъ, съ залогомъ въ оныхъ на упадъ 100 десят. пахатной и сѣнокосной земли, положеніе имѣющей тамошняго уѣзда при урочищѣ Зубковскомъ. Закладная писана на герб. листѣ въ 1 р. 80 к. серебр.; пошлинъ взято актовыхъ 3 р. серебр.

13775. 1841 г. Февраля 21. Артиллеріи отъ Поручика Александра Ѳедорова *Калачевскою*, явлена дарственная запись, совершенная въ оном Судѣ того жъ Февраля 29, данная имъ по довѣренности родной матери его Маіорши Анны Калачевской, флота Капитанъ-Лейтенанту *фонъ-Краббѣ*, на подареннаго первою послѣднему двороваго человѣка Харитона Орлова, писаннаго по 8-й ревизіи Александрійскаго уѣзда при деревнѣ Туркостановкѣ. Дарственная запись писана на герб. листѣ въ 90 к. серебр.; взято актовыхъ 3 р. серебр.

Полтавской губерніи въ Гадячскомъ Уѣздномъ Судѣ:

13776. 1840 г. Ноября 7. Отъ Подполковника Ивана Иванова *Панченка*, явлена купчая, совершенная въ оном Судѣ сего 1841 г. Апрѣля 24, данная ему дворянами канцеляристомъ Владиміромъ, Михайломъ и Павломъ Ивановыми *Тимошенковыми* и сестрою ихъ Ольгою *Лобачевою*, на проданное послѣдними первому водяное коло съ принадлежащею частію лугомъ, состоящее Гадячскаго уѣзда на рѣкѣ Полѣ, въ Лютенскихъ Млинахъ, мѣрою ⅛ десят., серебр. за 42 р. 85$\frac{5}{7}$ к. Купчая писана на герб. листѣ въ 30 к. серебр.; пошлинъ взыскано 1 р. 72 к. актовыхъ 3 р. серебр.

13777. 1841 г. Января 17. Отъ жены Полковника и кавалера Екатерины Алексѣевой *Рыжовой*, явлена купчая, совершенная въ оном Судѣ того жъ числа, данная ей Коллежскимъ Регистраторомъ Алексѣемъ Алексѣевымъ *Ставцикимъ*, на проданное послѣднимъ первой мукомольное коло со всеми къ нему принадлежностями, состоящее Гадячскаго уѣзда въ дачахъ при селѣ Рымаровкѣ на рѣкѣ Грунѣ съ рыбными при оном тонями, болотомъ и по берегамъ, онаго съ зарослью, да близъ села Максимовки лугъ съ зарослью разнаго дерева, называемый Вороной, мѣрою 5 десят., серебр. за 228 р. 57¼ к. Купчая писана на герб. листѣ въ 90 к. серебр.; пошлинъ взыскано 9 р. 15 к. актовыхъ 3 р. серебр.

13778. 1841 г. Января 17. Отъ жены Полковника и кавалера Екатерины Алексѣе-

вой *Рыжовой*, явлена купчая, совершенная въ ономъ Судѣ того жъ числа, данная ей Поручикомъ Иваномъ Алексѣевымъ *Ставицкимъ*, на проданное послѣднимъ первой мучное коло со всѣми къ нему принадлежностями, состоящее Гадячскаго уѣзда въ дачахъ при селѣ Рымаровкѣ на рѣкѣ Грунѣ тонями, болотами и по берегамъ онаго съ заросылью, мѣрою на 5 десят., серебр. за 228 р. 57½ к. Купчая писана на герб. листѣ въ 90 к. серебр.; пошлинъ взыскано 9 р. 15 к. актовыхъ 3 р. серебр.

13779. 1841 г. Января 21. Отъ Надворнаго Совѣтника Петра, Штабсъ - Капитана Василья, Поручика Алексѣя и дѣвицы Марьи Лукиныхъ *Ковалевскихъ*, явленъ раздѣльный актъ, совершенный въ ономъ Судѣ того жъ числа, на раздѣленное ими движимое и недвижимое съ крестьянами имѣніе, состоящее въ Гадячскомъ уѣздѣ, мѣрою на 200 десят., коему объявлена цѣна 20,000 р. Раздѣльный актъ писанъ на герб. листѣ въ 12 р. серебр., взыскано актовыхъ 3 р. серебр.

13780. 1841 г. Января 22 Отъ Коллежскаго Совѣтника Ивана Иванова *Манька*, явлена купчая, совершенная въ ономъ Судѣ того жъ числа, данная ему Надворнымъ Совѣтникомъ Петромъ Лукинымъ *Ковалевскимъ*, на проданное послѣднимъ первому недвижимое имѣніе, состоящее въ Гадячскомъ уѣздѣ въ дачахъ селъ Ручекъ и Харьковецъ, мѣрою на 28 десят. 752 квадрат. саж., серебр. за 280 р. Купчая писана на герб. листѣ въ 90 к. серебр.; пошлинъ взыскано 11 р. 20 к. актовыхъ 3 р. серебр.

13781. 1841 г. Февраля 24. Отпущеннымъ на волю крестьяниномъ Антономъ *Даниловымъ Кравченкомъ*, явлена купчая, совершенная въ ономъ Судѣ того жъ числа, данная ему Коллежскимъ Регистраторомъ Семеномъ Ѳедоровымъ *Геевскимъ* и родною дочерью его женою Штабсъ-Капитана Ольгою Семеновою *Саранчовою*, на проданный послѣдними первому огородъ или усадебное мѣсто съ частію на немъ садочка и лѣсною разнаго дерева заросылью со всею на немъ постройкою, имѣющій положеніе Гадячскаго уѣзда въ селѣ Сарахъ, мѣрою на 2 десят., серебр. за 142 р. 86 к. Купчая писана на герб. листѣ въ 90 к. серебр.; пошлинъ взыскано 5 р. 72 к. актовыхъ 3 р. серебр.

13782. 1841 г. Февраля 25. Отъ жены Губернскаго Секретаря Ульяны Прокофьевой *Семенютиной*, явлена уступочная запись, совершенная въ ономъ Судѣ того жъ числа, данная ей женою унтеръ-офицера Пелагеею Ивановою *Радичевою* и женою мѣщанина Евдокѣею *Панкратьевою*, на отданное первой послѣдними движимое и недвижимое съ крестьянами имѣніе, состоящее Гадячскаго уѣзда при мѣстечкѣ Рашевкѣ, мѣрою на 30 десят. и крестьянъ обоего п. 26 душъ, стоющее серебр. 700 р. Уступочная запись писана на герб. листѣ въ 90 к. серебр., взыскано актовыхъ 3 р. серебр.

13783. 1841 г. Февраля 25. Отъ жены Губернскаго Секретаря Ульяны Прокофьевой *Семенютиной*, явлена уступочная запись, совершенная въ ономъ Судѣ

того жъ числа, данная ей женою казака Анною Андреевою *Кириченковою*, урежденною изъ дворянъ Троянскихъ, на отданное первой последнею движимое и недвижимое съ крестьянами имѣніе состоящее Гадячскаго уѣзда въ дачахъ Рашевскихъ, мѣрою на 85 десят., стоющее серебр. 898 р. Уличтожная запись писана на герб. листѣ въ 90 к. серебр., взыскано актовыхъ 3 р. серебр.

13784. 1841 г. Марта 11. Отъ мѣщанина г. Гадяча Еврея Азика Давыдова *Львовскаго*, явлена купчая, совершенная въ ономъ Судѣ того жъ числа, данная ему Маіоромъ Іосифомъ Семеновымъ *Величаемъ*, на проданный послѣднимъ первому жилый плацъ, лежащій Гадячскаго уѣзда въ мѣстечкѣ Лютенькѣ, мѣрою на ½ десят., серебр. за 17 р. 14⁴⁄₇ к. Купчая писана на герб. листѣ въ 30 к. серебр.; пошлинъ взыскано 70 к. актовыхъ 3 р. серебр.

13785. 1841 г. Марта 14. Отъ Гадячскаго 3-й гильдіи купца Ивана Андреева *Кожушка*, явлена купчая, совершенная въ ономъ Судѣ сего жъ г. Апрѣля 29, данная ему Священническимъ сыномъ Поликарпомъ Ѳедоровымъ *Жуковскимъ*, на проданное послѣднимъ первому пахатное полѣ, лежащее Гадячскаго уѣзда въ дачахъ Рашевскихъ, мѣрою на 3 десят., серебр. за 37 р. Купчая писана на герб. листѣ въ 30 к. серебр.; пошлинъ взыскано 1 р. 48 к. актовыхъ 3 р. серебр.

13786. 1841 г. Апрѣля 24. Отъ Подполковника Ивана Иванова *Панченка*, явлена купчая, совершенная въ ономъ Судѣ того жъ числа, данная ему Штабсъ-Капитаномъ Семеномъ Александровымъ *Саранчовыхъ*, на проданную послѣднимъ первому сѣнокосную землю, съ частію луга и лукою, состоящую въ дачахъ Сарскихъ Гадячскаго уѣзда, мѣрою на 10 десят., серебр. за 285 р. 71³⁄₇ к. Купчая писана на герб. листѣ въ 90 к. серебр.; пошлинъ взыскано 11 р. 44 к. актовыхъ 3 р. серебр.

13787. 1841 г. Апрѣля 24. Отъ помѣщика Коллежскаго Регистратора Григорья Леонтьева *Бѣляка*, явлена закладная, совершенная въ ономъ Судѣ того жъ числа, данная ему Корнетомъ Андреемъ Дмитріевымъ *Енишерловыхъ*, на заложенный послѣднимъ первому хуторъ, называемый Прилатая съ лѣсомъ, мѣрою на 8 десят., состоящій Гадячскаго уѣзда въ дачахъ Сергѣевскихъ за занятые серебр. 285 р. 71³⁄₇ к. Закладная писана на герб. листѣ въ 90 к. серебр.; взыскано актовыхъ 3 р. серебр.

Санктпетербургскаго Уѣзднаго Суда отъ 2-го Департамента объявляется:

13788. 1-е. Что къ оставшемуся послѣ Губернской Секретарши Евдокіи Ивановой *Барымовой*, дому, состоящему Литейной Ч. 5-го кварт. подъ № $\frac{616}{534}$, утверждены наслѣдниками мѣщанка Марья *Ожигова* и Анна *Земская*, купеческія жены Елена *Артамонова* и Марья *Соколова* и Губернскій Секретарь Яковъ *Барымовъ*.

13789. 2-е. Что оставшійся послѣ Коллежской Ассессорши Александры Афанась-

евэй *Быковой*, домъ, состоящій Литейной Ч. въ 3-мъ кварт. подъ № 337-мъ, утвержденъ за наслѣдниками ея сыновьями Капитанами Петромъ и Апполономъ, Поручикомъ Викторомъ и Прапорщиками Евграфомъ и Павломъ и дочерью дѣвицею Александрою Өедоровыми *Быковыми*.

13790 3-е. Что оставшееся послѣ умершаго Генералъ-Адъютанта Графа Павла Андреевича *Шувалова*, Паргаловское недвижимое имѣніе, состоящее въ С. Петербургскомъ уѣздѣ съ крестьянами и дворовыми людьми, рѣшеніемъ оваго Суда утверждено за сыновьями его Титулярнымъ Совѣтникомъ Петромъ и Поручикомъ Андреемъ Павловыми Графами *Шуваловыми*.

Симбирской губерніи въ Карсунскомъ Уѣздномъ Судѣ:

13791. 1840 г. Февраля 3. Совершена купчая, Поручикомъ Николаемъ Логиновымъ *Бетлингомъ*, на проданную имъ Подполковнику Алексѣю Степанову *Нефедьеву*, землю, состоящую Карсунскаго уѣзда при селѣ Канабеевкѣ и Нефедьевской пустоше всего 7 четвертей съ осьминою, серебр. за 104 р. 30 к. Купчая писана на герб. листѣ въ 90 к. серебр.; пошлинъ взыскано 6 р. 58 к. съ акта 3 р. серебр.

13792. 1840 г. Февраля 15. Совершена купчая, однодворцомъ Иваномъ Семеновымъ *Аристовымъ*, на проданную имъ Прапорщицѣ Ольгѣ Ивановой *Стяшкиной*, землю, состоящую Карсунскаго уѣзда по деревнѣ Мурѣ $2\frac{1}{2}$ четверта со всѣми угодьями, серебр. за 142 р. $85\frac{5}{7}$ к. Купчая писана на герб. листѣ въ 90 к. серебр.; пошлинъ взыскано 5 р. 72 к. съ акта 3 р. серебр.

13793. 1840 г. Августа 19. Совершена купчая, Губернскимъ Секретаремъ Петромъ Ивановымъ *Романовымъ*, на проданную имъ Титулярному Совѣтнику Степану Зотову *Жаркову*, землю, состоящую Симбирской губерніи, Карсунскаго уѣзда при селѣ Богородскомъ, Марлава тожъ, 15 четвертей, серебр. за 194 р. Купчая писана на герб. листѣ въ 90 к. серебр.; пошлинъ взыскано 7 р. 76 к. съ акта 3 р. серебр.

13794. 1840 г. Сентября 21. Совершена купчая, Подпоручикомъ Николаемъ Степановымъ *Положенцовымъ*, на проданную имъ писцу 1-го разряда Михайлѣ Никанорову *Стечкину*, землю, состоящую Карсунскаго уѣзда при селѣ Воецкомъ, Стемасъ тожъ изъ $6\frac{1}{2}$ четвертей, 3 четверти съ примѣрною землею, серебр. за 71 р. $42\frac{6}{7}$ к. Купчая писана на герб. листѣ въ 90 к. серебр.; пошлинъ взыскано 2 р. $85\frac{5}{7}$ к. съ акта 3 р. серебр.

13795. 1810 г. Октября 2. Совершена купчая, Коллежскою Ассессоршею Марьею Соломоновою *Репьевою*, на проданную ею Коллежскому Ассессору Якову Филиппову *Прибыловскому*, землю, состоящую Карсунскаго уѣзда въ Нефедьевской пустоши 15 четвертей съ примѣрными землями и угодьями, серебр. за 85 р. $71\frac{3}{7}$ к. Купчая писана на герб. листѣ въ 90 к. серебр. пошлинъ взыскано 3 р. $57\frac{1}{7}$ к. съ акта 3 р. серебр.

13796. 1840 г. Октября 12. Совершена купчая, отставнымъ Штабсъ-Капитаномъ Алексѣемъ Андреевымъ *Зайцевымъ*, на продавную имъ изъ дворянъ Коллежскому Секретарю Александру Павлову *Яровому*, землю, состоящую Карсунскаго уѣзда при деревнѣ Верхней Туармѣ, изъ числа 50—16 десят., серебр. за 285 р. 57 к. Купчая писана на герб. листѣ въ 90 к. серебр.; пошлинъ взыскано 11 р. 42⁴⁄₇ к. съ акта 3 р. серебр.

13797. 1840 г. Октября 14. Совершена купчая, на продавную отставнымъ Капитаномъ Алексѣемъ Андреевымъ *Зайцевымъ*, Коллежскому Секретарю Александру Павлову *Яровому*, землю, состоящую Симбирской губерніи, Карсунскаго уѣзда при деревнѣ Большой Туармѣ, изъ числа 50—17 десят., серебр. за 85 р. 57 к. Купчая писана на герб. листѣ въ 90 к. серебр.; пошлинъ взыскано 11 р. 42⁴⁄₇ к. съ акта 3 р. серебр.

13798. 1840 г. Октября 15. Совершена купчая, на продавную отставнымъ Капитаномъ Алексѣемъ Андреевымъ *Зайцевымъ*, Коллежскому Секретарю Александру Павлову *Яровому*, землю, состоящую Симбирской губерніи, Карсунскаго уѣзда при деревнѣ Большой Туармѣ, изъ числа 50—17 десят., серебр. за 85 р. 57 к. Купчая писана на герб. листѣ въ 90 к. серебр.; пошлинъ взыскано 11 р. 42⁴⁄₇ к. съ акта 3 р. серебр.

Симбирской губерніи въ Самарскомъ Уѣздномъ Судѣ.

13799. 1840 г. Февраля 20. Совершена купчая, на продавную Оренбургской губерніи, Бузулукскаго уѣзда деревни Семеновки однодворцемъ Григорьемъ Павловымъ *Трофимовымъ*, переселившемся Тамбовской губерніи, Лебедянскаго уѣзда Новокобыльской волости изъ села Слободки, однодворкѣ жъ означенной слободки Настасьѣ Семеновой *Трофимовой*, землю 15 десят. съ принадлежащими къ ней угодьями, состоящую при упомянутой слободкѣ въ урочищахъ Полѣ Утренной Полянѣ подъ Романцовымъ лѣсомъ, серебр. за 229 р. Купчая писана на герб. листѣ въ 90 к. серебр.; пошлинъ взыскано 9 р. 16 к. съ акта 3 р. серебр., того жъ числа.

Симбирской губерніи въ Курмышскомъ Уѣздномъ Судѣ.

13800. 1841 г. Апрѣля 28. Совершена купчая, на проданное изъ дворянъ унтеръофицеромъ Александромъ Петровымъ *Рословлевымъ*, Титулярному Совѣтнику Александру Евграфову *Жуковскому*, порожнее усадебное мѣсто, состоящее Симбирской губерніи, Курмышскаго уѣзда въ селѣ Ратовѣ, всего указной мѣры 4 десят. 400 саж., за 100 р. серебр. Купчая писана на герб. листѣ въ 30 к. серебр.; пошлинъ съ 100 р. взыскано 4 р. съ акта 3 р. серебр.

Тамбовской губерніи въ Темниковскомъ Уѣздномъ Судѣ:

13801. 1841 г. Января 3. Совершена купчая, на продавную Темниковской округи деревни Нижней Пишляи, Мурзами Гяифядциномъ Шабаевымъ *Вергасовымъ*,

и Краснослободской округи деревни Тархань отставнымъ солдатомъ Еснпомъ и Мурзою Сафаромъ Бзибековыми *Дулатовыми* и Мурзинскою дочерью Мядынею *Кугушевою*, Темниковскаго уезда деревни Верхнихъ Пишляй Мурзѣ Якъ Аширеву и племяннику его Мурзинскому сыну Някшятуллѣ Абдулъ Салямову *Кугушевымъ*, въ деревнѣ Верхнихъ Пишляхъ на Пишляевскомъ полѣ пашенную землю 4 десят. со всѣми угодьями, сѣннаго покосу $\frac{1}{4}$ десят., за рѣкою Курвеею земли $\frac{1}{4}$ десят., серебр. за 185 р. $71\frac{3}{7}$ к. Купчая писана на герб. листѣ въ 90 к. серебр.; пошлинъ взыскано 7 р. $77\frac{1}{7}$ к. съ акта 2 р. $85\frac{5}{7}$ к. серебр.

13802. 1841 г. Января 20. Отъ Подпоручицы Княгини Ольги Николаевой *Мансыревой*, явлена запись, совершенная въ ономъ Судѣ 1831 г. Августа 14, на отданное ей родителямъ ея Губернскимъ Секретаремъ Николаемъ Васильевымъ *Кролевецкимъ*, имѣніе, а именно: писанныхъ по 7-й ревизіи Темниковской округи по деревнѣ Куршановымъ Починкамъ крестьянъ Ивана съ женою его, съ дѣтьми ихъ сыновьями Абрамомъ, Семеномъ и Терентьемъ съ Абрамовою женою Матреною, съ дѣтьми ихъ: Нестеромъ, Кондратьемъ, Савельемъ и дочерью Маврою, Нестеровою женою, съ Семеновою женою, съ дѣтьми ихъ сыномъ Михайлою, дочерьми Аксиньею и Пелагеею, Терентьевою женою Акулиною, съ владѣемою ими въ оной деревнѣ землею съ угодьями, домами, скотомъ и всѣмъ имуществомъ. Запись писана на герб. листѣ въ 6 р. серебр., взыскано съ акта 10 р. асс.

13803. 1841 г. Февраля 4. Совершена купчая, на проданную Поручицею Княгинею Татьяною Ивановою *Маматовою*, Поручику Александру Иванову *Аблесимову*, состоящую Елатомской округи въ дачѣ сельца Канцова землю $1\frac{1}{2}$ десят., серебр. за 71 р. $42\frac{6}{7}$ к. Купчая писана на герб. листѣ въ 30 к. серебр.; пошлинъ взыскано 2 р. $85\frac{5}{7}$ к. съ акта 2 р. $85\frac{5}{7}$ к. серебр.

13804. 1841 г. Февраля 4. Совершена купчая, на проданный Пашниковской округи села Матчи однодворцами Феофилактомъ Яковлевымъ, дѣтьми его: Иваномъ, Алексѣемъ и Николаемъ *Евсюковыми*, оной же округи деревни Малогиной Горы Мурзамъ Рахматуллѣ, Ноннсу Киямятуллѣ Гашимовымъ *Енгуатовымъ*, землю, состоящую Темниковской округи въ деревнѣ Малогиной Горѣ въ Кирилловѣ, Кобяковомъ Углу 16 десят., да большомъ и маломъ Шишаевѣ 12 десят. со всѣми угодьями все безъ остатка, серебр. за 285 р. $71\frac{3}{7}$ к. Купчая писана на герб. листѣ въ 90 к. серебр.; пошлинъ взыскано 11 р. $42\frac{6}{7}$ к. съ акта 2 р. $85\frac{5}{7}$ к. серебр.

13805. 1841 г. Февраля 26. Совершена купчая, на проданную Темниковской округи сельца Новоселокъ, однодворцами: Павломъ Ивановымъ, Семеномъ Платоновымъ, Өедоромъ Семеновымъ, Пелагеею Игнатьевою и Аксиньею Игнатьевою *Маметовыми*, онаго жъ сельца однодворцу Алексѣю Юдину *Крымскому*, землю, состоящую Елатомской округи въ деревнѣ Ворыпаевѣ, Малое Вороново, Васильево тожъ, всего 12 десят. со всѣми

угодьями, серебр. за 242 р. $85\frac{5}{7}$ к. Купчая писана на герб. листѣ въ 90 к. серебр.; пошлинъ взыскано 9 р. $71\frac{3}{7}$ к. съ акта 2 р. $85\frac{5}{7}$ к. серебр.

13806. 1841 г. Марта 12. Совершена купчая, на проданную Надворною Совѣтницею Анною Ивановою *Угрюковою*, Темниковской округи села Ишеевъ Мурзамъ Аюкаю и Хамзѣ Радаевымъ *Еникѣевымъ*, землю, состоящую Темниковской округи подъ селомъ Ишейкамъ на рѣчкѣ Большомъ Акселѣ, всего 18 десят., серебр. за 205 р. Купчая писана на герб. листѣ въ 90 к. серебр.; пошлинъ взыскано 8 р. $20\frac{4}{7}$ к. съ акта 2 р. $85\frac{5}{7}$ к. серебр.

13807. 1841 г. Марта 18. Совершена купчая, на проданный Темниковскою мѣщанскою женою *Дарьею Алексѣевою* и сыномъ ея мѣщаниномъ Михайлою *Кожевниковыми*, оного жъ г. мѣщанину Якову Семенову *Колосову*, деревянный домъ, состоящій въ г. Темниковѣ въ улицѣ Бучумовой, серебр. за 42 р. $85\frac{5}{7}$ к. Купчая писана на герб. листѣ въ 30 к. серебр.; пошлинъ взыскано 1 р. $71\frac{3}{7}$ к. съ акта 2 р. $85\frac{5}{7}$ к. серебр.

13808. 1841 г. Марта 19. Совершена купчая, на проданную Белебеевскаго уѣзда деревни Шламлыкулевой Татариномъ Мурсалимомъ *Абдразаковымъ*, вдовою Марьяною *Якуповою* и Шамшадиномъ *Янбековымъ*, Краснослободской округи деревни Лапуховки Татарину Хаимею Ханюкову *Алушеву*, землю, лежащую въ деревнѣ Лапуховкѣ противъ Чунаевской вершинѣ, всего $7\frac{1}{8}$ десят., серебр. за 114 р. 30 к. Купчая писана на герб. листѣ въ 30 к. серебр.; пошлинъ взыскано 4 р. $58\frac{2}{7}$ к. съ акта 2 р. $85\frac{5}{7}$ к. серебр.

13809. 1841 г. Марта 19. Совершена купчая, на проданную Губернскимъ Секретаремъ Николаемъ Николаевымъ *Жеребцовымъ*, Коллежскому Регистратору Ильѣ Львову *Сыробоярскому*, землю, состоящую Темниковской округи въ селѣ Черныхъ 9 десят. 300 саж., серебр. за 85 р. $71\frac{3}{7}$ к. Купчая писана на герб. листѣ въ 30 к. серебр.; пошлинъ взыскано 3 р. $42\frac{6}{7}$ к. съ акта 2 р. $85\frac{5}{7}$ к. серебр.

13810. 1841 г. Марта 21. Совершена купчая, на проданную Краснослободской округи деревни Юнокъ Мурзами: Маняѣ Якуповымъ, Сабахъ Ахметовымъ, Асяндзиною, Темиргазимомъ, Аширемъ Бегиняшевымъ, Хасямиддиномъ Мустафинымъ и Нимвнею Яхитбаевою *Кулкѣевыми*, Темниковскаго уѣзда сельца Дасаева Мурзѣ Зябирѣ Абдулову *Тенишеву*, землю, состоящую Темниковскаго уѣзда на Крутомъ врагѣ, всего 6 десят. съ примѣрною землею, серебр. за 57 р. $14\frac{2}{7}$ к. Купчая писана на герб. листѣ въ 30 к. серебр.; пошлинъ взыскано 2 р. $28\frac{4}{7}$ к. съ акта 2 р. $85\frac{5}{7}$ к. серебр.

13811. 1841 г. Апрѣля 21. Совершена купчая, на проданную Губернскимъ Секретаремъ Евсигнеемъ Ивановымъ *Бахтыгозинымъ*, Губернскому Секретарю Василью Никифорову *Узбякову*, землю, состоящую Темниковскаго уѣзда въ дачѣ деревни Теребордеевой, Чернышевъ починокъ тожъ, 5 десят. съ саж., да въ сельцѣ Жебаевѣ 1 десят., серебр. за 61 р. $28\frac{4}{7}$ к. Купчая писана на

герб. листѣ въ 30 к. серебр.; пошлинъ взыскано 9 р. 14$\frac{2}{7}$ к. съ акта 2 р. 85$\frac{5}{7}$ к. серебр.

13812. 1841 г. Мая 1. Совершена купчая, на проданную Елатомской округи сельца Азеева Татариномъ Резепомъ Килмаметевымъ *Муратовымъ*, онаго жъ сельца Азеева Татарину Тимралею Равилеву *Урманову*, состоящую въ упомянутомъ же сельцѣ Азеевѣ землю $\frac{1}{2}$ десят., серебр. за 85 р. 71$\frac{3}{7}$ к. Купчая писана на герб. листѣ въ 30 к. серебр.; пошлинъ взыскано 3 р. 42$\frac{6}{7}$ к. съ акта 2 р. 85$\frac{5}{7}$ к. серебр.

13813. 1841 г. Мая 1. Совершена купчая, на проданную Елатомскаго уѣзда деревни Богдановой однодворцами: Панферомъ, Петромъ, Васильемъ и Дмитріемъ Игнатьевыми и Андреемъ Григорьевымъ *Ширинскими*, Темниковской округи деревни Атениной Мурзамъ Бекбаю Рамазанову и родному брату его Хабебуллѣ-Сулейману Бекбаеву, Фохридину Бекбаеву, Мухаю и Б[illegible] Алмакаевымъ, Ильясу В[illegible], Ясафулѣ и Салеху Абдуловымъ, Мурзинской женѣ Зяинлѣ Тулбоевой, дѣвкѣ Хосню[illegible] Енагуловой *Исеевымъ*, состоящую Темниковскаго уѣзда въ деревнѣ Атенинѣ землю 16 десят. 1500 саж. со всѣми угодьями, серебр. за 142 р. 85$\frac{5}{7}$ к. Купчая писана на герб. листѣ въ 30 к. серебр.; пошлинъ взыскано 5 р. 71$\frac{3}{7}$ к. съ акта 2 р. 85$\frac{5}{7}$ к. серебр.

13814. 1841 г. Мая 2. Совершена купчая, на проданную Елатомской округи сельца Азеева Татариномъ Резепомъ Калмаметевымъ *Муратовымъ*, женѣ своей Татаркѣ Тотьѣ Ашимовой, землю, состоящую Елатомской округи въ сельцѣ Асеевѣ 1 десят. съ усадьбою и всѣми угодьями, серебр. за 142 р. 85$\frac{5}{7}$ к. Купчая писана на герб. листѣ въ 30 к. серебр.; пошлинъ взыскано 5 р. 71$\frac{3}{7}$ к. съ акта 2 р. 85$\frac{5}{7}$ к. серебр.

13815. 1841 г. Мая 13. Совершена купчая, на проданную Уфимской губерніи Белебеевскаго уѣзда деревни Шламлыкуловой, Мурзою Хансяремъ Мустафинымъ *Чембарисовымъ*, Темниковскаго уѣзда селца Вѣркахъ сыну своему Яхъ Инбаю *Чембарисову*, землю, состоящую въ селцѣ Вѣркахъ Темниковскаго уѣзда 4 десят., въ Заумѣнскомъ полѣ 2 десят. и въ пустоши Любкаинѣ 2 десят., всего 8 десят. съ усадебнымъ и огороднымъ въ сельцѣ Вѣркахъ мѣстомъ и со всѣми угодьями, серебр. за 71 42$\frac{6}{7}$ к. Купчая писана на герб. листѣ въ 90 к. серебр.; пошлинъ взыскано 2 р. 85$\frac{5}{7}$ к. съ акта 2 р. 85$\frac{5}{7}$ к. серебр.

Тамбовской губерніи въ Липецкомъ Уѣздномъ Судѣ:

13816. 1841 г. Апрѣля 8. Отъ Липецкаго купца Василья Никитина *Терпугова*, совершена купчая, на продажу имъ Липецкому купцу Ивану Петрову *Нагарову*, каменной лавки съ усадебнымъ мѣстомъ, коего мѣрою въ ширину 6, продольныхъ 7 арш., состоящей въ г. Липецкѣ на торговой площади въ красномъ ряду подъ № 29-мъ, за 140 р. серебр. Купчая писана

на герб. листѣ въ 30 к. серебр.; взыскано пошлинъ 5 р. 70 к. съ акта 2 р. 86 к. серебр.

13817. 1841 г. Апрѣля 8. Отъ отставнаго рядоваго Архипа Павлова сына *Павлова*, совершена купчая, на продажу имъ Липецкому мѣщанину Ивану Данилову *Натарову*, деревяннаго флигеля съ усадебнымъ мѣстомъ, состоящаго въ г. Липецкѣ 1-й Ч. въ 43-мъ кварт. подъ № 4-мъ, коего мѣрою въ ширину 13, а въ длину 29 саж., за 40 р. серебр. Купчая писана на герб. листѣ въ 30 к. серебр.; взыскано пошлинъ 1 р. 60 к. съ акта 2 р. 86 к. серебр.

13818. 1841 г. Апрѣля 18. Отъ Статской Совѣтницы Настасьи Прокофьевой *Сумароковой*, совершена купчая, на продажу ею Поручику Александру Селиферстову *Маслеву*, деревяннаго дома съ усадебнымъ мѣстомъ, коего мѣрою въ ширину 11¼, въ глубину 50 саж., состоящаго въ г. Липецкѣ 1-й Ч. на Дворянской улицѣ въ 83-мъ кварт. подъ № 14-мъ, за 142 р. 85$\frac{5}{7}$ к. серебр. Купчая писана на герб. листѣ въ 30 к. серебр.; взыскано пошлинъ 5 р. 71$\frac{3}{7}$ к. съ акта 2 р. 86 к. серебр.

13819. 1841 г. Мая 1. Отъ Липецкаго мѣщанина Андрея Иванова *Богомолова*, совершена купчая, на продажу имъ Липецкому купцу Матвѣю Васильеву *Богомолову*, деревянной лавки съ мѣстомъ, коего мѣрою въ ширину 6, продольныхъ 14 арш., состоящей въ г. Липецкѣ въ овсянномъ ряду подъ № 4-мъ, за 57 р. 14$\frac{2}{7}$ к. серебр. Купчая писана на герб. листѣ въ 30 к. серебр.; взыскано пошлинъ 2 р. 28$\frac{4}{7}$ к. съ акта 2 р. 86 к. серебр.

Тамбовской губерніи въ Усманскомъ Уѣздномъ Судѣ.

13820. 1841 г. Апрѣля 22. Усманскаго уѣзда бывшаго г. Демшинска отъ однодворческой дочери Ксевіи Селиферстовой *Кирьяновой*, совершена купчая, на проданное ею г. Усмани мѣщанину Ивану Павлову *Титонову*, состоящее въ г. Усмани подъ № 618-мъ усадебное мѣсто съ выстроеннымъ на ономъ деревяннымъ домомъ и надворнымъ строеніемъ, за 85 р. 71$\frac{3}{7}$ к. серебр. Купчая писана на герб. листѣ въ 90 к. серебр.; пошлинъ взыскано 3 р. 42$\frac{6}{7}$ к. съ акта 2 р. 85$\frac{5}{7}$ к. серебр.

Тверской губерніи въ Новоторжскомъ Уѣздномъ Судѣ:

13821. 1840 г. Октября 8. Совершена купчая, на проданную Генералъ-Маіора дочерью дѣвицею Анною Михайловною *Чевакинскою*, Полковницѣ Аграфенѣ Петровой *Повалошвейковской*, землю, состоящую Новоторжскаго уѣзда въ пустоши Пропадиншиной 33 десят., за 148 р. 50 к. серебр. Купчая писана на герб. листѣ въ 90 к. серебр.; пошлинъ съ суммы взыскано 5 р. 94 к. серебр., того жъ числа.

13822. 1840 г. Октября 8. Совершена купчая, отъ Ротмистрши Елисаветы Акимовой *Магевской*, на проданную ею Гвардіи Подпоручику Николаю Але-

ксѣеву *Загряжскому*, всякихъ угодій землю, всего 10 десят. 235 саж., состоящую Новоторжскаго уѣзда въ пустоши Конопельцывой, за 110 р. серебр. Купчая писана на герб. листѣ въ 30 к. серебр.; пошлинъ съ суммы взято 4 р. 40 к. серебр., того жъ числа.

13823. 1840 г. Октября 8. Совершена купчая, отъ Новоторжскаго мѣщанина Андреяна Иванова *Уварова*, на проданное имъ Новоторжской купчихѣ Пелагеѣ Козминой *Елизаровой*, праздное огородное мѣсто, состоящее г. Торжка 1-й Ч. въ 7-мъ кварт. подъ № 122-мъ, за 142 р. серебр. Купчая писана на герб. листѣ въ 30 к. серебр.; пошлинъ съ суммы взыскано 5 р. 68 к. серебр., того жъ числа.

13824. 1840 г. Октября 14. Совершена купчая, отъ Новоторжской мѣщанской дочери дѣвицы Ольги Яковлевой *Овсяниковой*, на проданное ею Новоторжской мѣщанкѣ Прасковьѣ Прокофьевой *Плотниковой*, праздное огородное мѣсто земли, состоящее г. Торжка во 2-й Ч. въ 3-мъ кварт. подъ № 103-мъ, въ коемъ мѣрою состоитъ поперечнику въ переднемъ концѣ 9 саж., а въ заднемъ въ концѣ 9¾ саж., длиннику 11 саж., 2 арш., за 43 р. серебр. Купчая писана на герб. листѣ въ 30 к. серебр.; пошлинъ съ суммы взыскано 1 р. 72 к. серебр., того жъ числа.

13825. 1840 г. Октября 18. Отъ Новоторжскаго мѣщанина Ивана Назарова *Шехонина*, совершена купчая, на проданное имъ Новоторжскому купцу Григорью Назарову *Шехонину*, праздное мѣсто земли съ деревяннымъ анбаромъ, мѣрою поперечнику по улицѣ 3 саж., отступя отъ улицы на 3 саж. поперечнику 7 саж., а въ заднемъ концѣ 7 саж., длиннику 37 саж., состоящее г. Торжка въ Воздвиженскомъ приходѣ, за 100 р. серебр. Купчая писана на герб. листѣ въ 30 к. серебр.; пошлинъ съ суммы взыскано 4 р. серебр., того жъ числа.

13826. 1840 г. Октября 29. Совершена купчая, отъ Подпоручика Петра Сергѣева *Болкунова*, на проданную имъ Коллежскому Совѣтнику Леонаду Николаеву *Львову*, въ пустошахъ Слободѣ и Артюшинѣ землю, за 142 р. серебр. Купчая писана на герб. листѣ въ 30 к. серебр.; пошлинъ съ суммы взыскано 5 р. 68 к. серебр., того жъ числа.

13827. 1840 г. Октября 30. Совершена купчая, отъ Корнета Николая Арсеньева *Хвостова*, на проданную имъ Поручицѣ Марьѣ Романовой *Жемчужниковой*, отхожую пустошь Климовтево, всего 40 десят. 1362 саж., состоящую въ Новоторжскомъ уѣздѣ, за 285 р. серебр. Купчая писана на герб. листѣ въ 90 к. серебр.; пошлинъ взыскано съ суммы 11 р. 40 к. серебр., того жъ числа.

13828. 1840 г. Октября 31. Совершена купчая, отъ дворянина чиновника 12-го класса Василья Алексѣева *Черкасова*, на проданнаго имъ Дѣйствительному Статскому Совѣтнику Николаю Александрову *Баркову*, крестьянина Ивана, писаннаго по 8-й ревизіи Старицкаго уѣзда въ селѣ Кошелевѣ съ

землею 4½ десят., за 86 р. серебр. Купчая писана на герб. листѣ въ 30 к. серебр.; пошлинъ съ суммы взыскано 3 р. 44 к. серебр., того жъ числа.

13829. 1840 г. Ноября 1. Совершена купчая, отъ Новоторжскаго мѣщанина Тараса Иванова *Козлова*, на проданный имъ солдатской женѣ Аннѣ Ѳедоровой *Горбачевой*, деревянный одноэтажный домъ съ землею, коей мѣрою поперечнику въ обоихъ концахъ по 9 саж., длиннику по 25 саж., состоящій г. Торжка въ Пятницкомъ приходѣ на Филипповой Горѣ, за 28 р. серебр. Купчая писана на герб. листѣ въ 30 к. серебр.; пошлинъ съ суммы взыскано 1 р. 12 к. серебр., того жъ числа.

13830. 1840 г. Ноября 7. Совершена купчая, отъ Новоторжскаго мѣщанина Тимоѳея Иванова *Луковникова*, на проданный имъ Новоторжскому купеческому сыну Ивану Леонову *Луковникову*, деревянный домъ съ строеніемъ и землею, состоящій г. Торжка во 2-й Ч. въ Успенскомъ приходѣ, подъ коимъ мѣрою земли поперечнику по улицѣ 6 саж. 5 верш., въ заднемъ концѣ 5 саж. 10 верш., длиннику 30 саж., за 186 р. серебр. Купчая писана на герб. листѣ въ 90 к. серебр.; пошлинъ съ суммы взыскано 7 р. 44 к. серебр., того жъ числа.

13831. 1840 г. Нобяря 13. Совершена купчая, отъ Штабсъ-Ротмистрши Елисаветы Николаевой *Наркевичевой*, на проданныя ею Губернскому Секретарю Петру Александрову *Вяземскому*, два праздныхъ полумѣста, состоящія г. Торжа въ 3-й Ч. въ Дмитровскомъ приходѣ, мѣрою поперечнику въ переднемъ и заднемъ концахъ по 10 саж., длиннику 25 саж., за 43 р. серебр. Купчая писана на герб. листѣ въ 30 к. серебр.; пошлинъ съ суммы взыскано 1 р. 72 к. серебр., того жъ числа.

13832. 1840 г. Ноября 19. Совершена купчая, отъ Новоторжскаго мѣщанскаго сына Степана Михайлова *Сельшникова*, на проданную имъ Священнику г. Торжска Успенскія церкви Александру Алексѣеву *Воронцову*, луговую землю, состоящую г. Торжска 2-й Ч. въ Успенскомъ приходѣ, мѣрою поперечнику въ переднемъ концѣ 24 саж., 1½ арш., въ заднемъ концѣ 25 саж., длиннику къ боковой сторонѣ мѣщанки Львовой 26 саж. 1 арш., по сторонѣ Омивкина 22 саж., за 53 р. серебр. Купчая писана на герб. листѣ въ 30 к. серебр.; пошлинъ съ суммы взыскано 2 р. 12 к. серебр., того жъ числа.

13833. 1840 г. Ноября 30. Совершена купчая, отъ Подпоручика и кавалера Сергѣя Дмитріева *Львова*, на проданную имъ Полковницѣ Елисаветѣ Николаевой *Давыдовой*, землю 14 десят., состоящую Новоторжскаго уѣзда при деревнѣ Круглой, за 130 р. серебр. Купчая писана на герб. листѣ въ 30 к. серебр.; пошлинъ съ суммы взыскано 5 р. 20 к. серебр., того жъ числа.

13834. 1840 г. Декабря 4. Совершена купчая, отъ помѣщика Петра Иванова

Бушелева, на проданную ими Дѣйствительному Статскому Совѣтнику и кавалеру Павлу Александрову *Нащокину*, землю, состоящую Новоторжскаго уѣзда при деревнѣ Мануйловѣ, всего $16\frac{1}{2}$ десят., за 137 р. серебр. Купчая писана на герб. листѣ въ 30 к. серебр.; пошлинъ съ суммы взыскано 5 р. 48 к. серебр., того жъ числа.

13835. 1840 г. Декабря 5. Совершены 2 купчія, отъ Поручика Николая Ѳедорова *Шишмарева*, на проданныя имъ Дѣйствительному Статскому Совѣтнику Дмитрію Сергѣевичу *Жеребцову*, земли, состоящія Старицкаго уѣзда Рогачевской волости въ отхожихъ пустошахъ Никольской и Зазериной: по 1-й, 21 десят., за 285 р. $57\frac{1}{7}$ к., а по 2-й 10 десят., за 125 р. $71\frac{3}{7}$ к. серебр. Купчая писана на герб. листахъ въ 90 к. и 30 к. серебр.; пошлинъ съ суммъ взыскано 16 р. $45\frac{5}{7}$ к. серебр., того жъ числа.

13836. 1840 г. Декабря 5. Совершена купчая, отъ Поручика Николая Ѳедорова *Шишмарева*, на проданную имъ Дѣйствительной Статской Совѣтницѣ Александрѣ Григорьевнѣ *Оппель*, землю, состоящую Осташковскаго уѣзда въ пустоши Литвиновой, всего 37 десят. 962 саж., за 285 р. серебр. Купчая писана на герб. листѣ въ 90 к. серебр.; пошлинъ съ суммы взыскано 11 р. 40 к. серебр., того жъ числа.

13837. 1841 г. Января 7. Совершена купчая, отъ Діакона г. Торжска Дмитровскія церкви Ивана *Петрова*, на проданный имъ Новоторжскому мѣщанину Ѳедору Никитину *Орлову*, деревянный домъ съ строеніемъ и землею, коей мѣрою поперечнику въ обоихъ концахъ по 11 саж., длиннику 30 саж., состоящій г. Торжка на Сошникѣ, за 30 р. серебр. Купчая писана на герб. листѣ въ 30 к. серебр.; пошлинъ съ суммы взыскано 1 р. 20 к. серебр., того жъ числа.

13838. 1841 г. Января 7. Совершена купчая, отъ вдовы Новоторжской мѣщанки Марьи Дмитріевой и сыновей ея Ѳедора и Егора Захаровыхъ *Кавардѣевыхъ*, на проданный ими Новоторжской купчихѣ Марьѣ Ивановой *Масленниковой*, каменный домъ съ деревянною постройкою и землею, коей мѣрою поперечнику въ обоихъ концахъ по 5 саж., длиннику 21 саж. $1\frac{2}{4}$ арш., состоящій г. Торжка въ Никольскомъ приходѣ, за 100 р. серебр. Купчая писана на герб. листѣ въ 30 к. серебр.; пошлинъ съ суммы взыскано 4 р. серебр., того жъ числа.

13839. 1841 г. Января 10. Совершена купчая, отъ крестьянъ Новоторжскаго уѣзда деревни Богукова Николая *Андреева* и Ивана *Андреева*, на проданную ими Новоторжскому мѣщанину Ивану Дмитріеву *Поповцеву*, землю, состоящую Новоторжскаго уѣзда въ пустоши Проскуриной Малой 59 саж. и въ пустоши Михалевѣ 8 десят., за 58 р. серебр. Купчая писана на герб. листѣ въ 30 к. серебр.; пошлинъ съ суммы взыскано 2 р. 32 к. серебр., того жъ числа.

13840. 1841 г. Января 10. Совершена купчая, отъ вдовы Новоторжской мѣщанской жены Анны Павловой *Масленикевой*, на проданный ею Новоторжскому купцу Ивану Матвѣеву *Цвылеву*, деревянный ветхій домъ съ строеніемъ и землею, коей мѣрою поперечнику по улицѣ 14 саж. $\frac{3}{4}$ арш., длиннику 20 саж. $1\frac{3}{4}$ арш., поперечнику позади надворнаго строенія 16 саж. и 1 арш., въ заднемъ концѣ огорода 19 саж. 1 арш., состоящій въ 1-й Ч. г. Торжка въ Пятницкомъ приходѣ, за 285 р. серебр. Купчая писана на герб. листѣ въ 90 к. серебр.; пошлинъ съ суммы взыскано 11 р. 40 к. серебр., того жъ числа.

13841. 1841 г. Января 10. Совершены двѣ купчія, отъ Діакона г. Торжка Срѣтенскія церкви Петра Семенова *Кашинскаго*, на проданныя имъ: по 1-й, Государственныхъ Имуществъ погоста Пречистой Каменки Ермолаю Кириллову и Дмитрію *Макарову*, съ товарищами, въ пустоши Дудкиной и Желудковой землю 20 десят., за 285 р. серебр.; и по 2-й, того жъ вѣдомства и погоста Василью *Петрову* и Петру *Григорьеву*, въ тѣхъ же пустошахъ Дудкиной и Желудковой 19 десят. 479 саж. 1 арш., за 214 р. серебр. Купчая писана на герб. листахъ по 90 к. серебр.; пошлинъ съ суммъ взыскано 19 р. 96 к. серебр., того жъ числа.

13842. 1841 г. Января 14. Совершена купчая, отъ Новоторжской мѣщанской жены Александры Матвѣевой *Гребенщиковой*, на проданный ею г. Торжка Покровскія церкви Священнику Парфенію Θедорову *Лампсакову*, деревянный домъ съ строеніемъ и землею, которой мѣрою поперечнику по улицѣ 10 саж., въ заднемъ концѣ 10 саж. 1 арш., да праздное огородное мѣсто, позади дома и огорода земли мѣрою въ обѣихъ концахъ поперечнику 2 саж., длиннику 2 саж. 1 арш., длиннику же подъ домомъ и огородомъ $9\frac{1}{2}$ саж., состоящій въ 3-й Ч. г. Торжка въ Ильинскомъ приходѣ, за 100 р. серебр. Купчая писана на герб. листѣ въ 30 к. серебр.; пошлинъ съ суммы взыскано 4 р. серебр., того жъ числа.

13843. 1841 г. Января 15. Совершена купчая, отъ Священника г. Торжка Единовѣрческія церкви Парфенія Θедорова *Лампсакова*, на проданный имъ Новоторжскому мѣщанину Ефрему Степанову *Тиганову*, деревянный домъ съ строеніемъ и землею, коей мѣрою поперечнику по улицѣ 10 саж. 1 арш., въ заднемъ концѣ 10 саж. 1 арш., длиннику $9\frac{1}{2}$ саж., да праздное мѣсто позади огорода мѣрою поперечнику въ обоихъ концахъ по 2 саж., длиннику 2 саж. 1 арш., состоящій въ 3-й Ч. г. Торжка въ Ильинскомъ приходѣ, за 120 р. серебр. Купчая писана на герб. листѣ въ 30 к. серебр.; пошлинъ съ суммы взыскано 4 р. 80 к. серебр., того жъ числа.

13844. 1841 г. Января 17. Совершена купчая, отъ Новоторжскихъ мѣщанъ Петра и Александра *Лавровыхъ*, на продажу ими мѣщанину Михайлѣ Петрову *Архангельскому*, два праздныхъ мѣста земли, мѣрою 1-е поперечнику въ обоихъ концахъ 14 саж. 1 арш., въ заднемъ 12 саж. 1 арш., длинни-

ку 26 саж., состоящее во 2-й Ч. г. Торжка въ Козмодемьянскомъ приходѣ и 2-е позади означенной земли мѣрою поперечнику въ обоихъ концахъ по 10 саж., длиннику 30 саж., за 65 р. серебр. Купчая писана на герб. листѣ въ 30 к. серебр., пошлинъ взыскано съ суммы 2 р. 60 к. серебр., того жъ числа.

13845. 1841 г. Января 23. Совершена купчая, отъ вдовы Новоторжской мѣщанской жены Марьи Дмитріевой *Рѣдькиной*, на проданный ею Новоторжскому купцу Сергѣю Иванову *Гусеву*, деревянный домъ, состоящій во 2-й Ч. г. Торжка въ Климонтовскомъ приходѣ съ строеніемъ и землею, коей мѣрою поперечнику по улицѣ 7 саж. 1 арш., и въ заднемъ концѣ 7 саж. 1 арш., длиннику во дворъ и огородъ 34½ саж., за 186 р. серебр. Купчая писана на герб. листѣ въ 90 к. серебр.; пошлинъ съ суммы взыскано 7 р. 44 к. серебр., того жъ числа.

13846. 1841 г. Января 24. Совершена купчая, отъ Новоторжскаго купеческаго сына Василья Өедорова *Ковардіева*, на проданный имъ купеческаго сына женѣ Марьѣ Өедоровой *Лавровой*, деревянный домъ, состоящій во 2-й Ч. г. Торжка въ Лакаловомъ заулкѣ съ строеніемъ и землею, коей мѣрою поперечнику въ переднемъ и заднемъ концахъ по 8 саж., длиннику 15 саж., за 103 р. серебр. Купчая писана на герб. листѣ въ 30 к. серебр.; пошлинъ взыскано съ суммы 4 р. 12 к. серебр., того жъ числа.

13847. 1841 г. Января 27. Совершена купчая, отъ Новоторжской мѣщанской жены Марфы Евремовой *Дѣловой*, на продажу ею Новоторжскому купцу Михайлѣ Өедотову *Кортешкину*, часть мѣста земли, состоящаго въ 1-й Ч. г. Торжка въ Знаменскомъ приходѣ, къ дому покупщика, мѣрою поперечнику по улицѣ 3 саж. 1 арш., въ заднемъ концѣ 3 саж. 1 арш., длиннику 25 саж., за 60 р. серебр. Купчая писана на герб. листѣ въ 30 к. серебр.; пошлинъ съ суммы взыскано 2 р. 40 к. серебр., того жъ числа.

13848. 1841 г. Января 30. Совершена купчая, отъ Новоторжскаго мѣщанина Ефрема Михайлова *Шерманова*, на проданное имъ Новоторжской купеческой дочери Прасковьѣ Васильевой *Масленниковой*, праздное мѣсто земли, состоящее въ 1-й Ч. г. Торжка въ Богоявленскомъ приходѣ, мѣрою поперечнику по улицѣ 7 саж. 2 арш, въ заднемъ концѣ 7 саж., длиннику 26 саж., за 60 р. серебр. Купчая писана на герб. листѣ въ 30 к. серебр.; пошлинъ съ суммы взыскано 2 р. 40 к. серебр., того жъ числа.

13849. 1841 г. Февраля 25. Совершены двѣ купчія, отъ Поручика Василья Дмитріева *Рогожина*, на проданныхъ имъ Поручику Евгенію Александрову *Тыртову*, крестьянъ, состоящихъ Новоторжскаго уѣзда въ деревнѣ Мартыковѣ: по 1-й, 3 мужеск. п. души съ землею, за 270 р. серебр.; по 2-й, 2 души, за 180 р. серебр. Купчія писаны на герб. листахъ по 90 к. серебр.; пошлинъ съ суммъ взыскано 18 р. серебр., того жъ числа.

13850. 1841 г. Февраля 25. Совершена купчая, отъ Новоторжскаго мѣщанина Козмы Евдокимова *Рѣткина*, на проданный имъ Новоторжскому мѣщани-

ну Артемью Иванову *Орлову*, деревянный домъ съ строеніемъ и землею, состоящій въ 1-й Ч. г. Торжка въ Пятницкомъ приходѣ, подъ коимъ мѣрою земли поперечнику въ переднемъ концѣ 5½ саж., въ заднемъ 8 саж., длиннику 27 саж., за 115 р. серебр. Купчая писана на герб. листѣ въ 30 к. серебр., пошлинъ съ суммы взято 4 р. 60 к. серебр., того жъ числа.

13851. 1841 г. Февраля 25. Совершена купчая, отъ Новоторжской мѣщанской жены Пелагеи *Перевощиковой*, на проданный ею мѣщанской дочери дѣвицѣ Анисьѣ Никифоровой *Чупряевой*, деревянный одноэтажный домъ со всѣмъ при немъ строеніемъ и землею, состоящій во 2-й Ч. г. Торжка въ Ивановскомъ приходѣ, подъ коимъ земли значится поперечнику въ обоихъ концахъ 6 саж. безъ 6 верш., длиннику 17 саж., за 260 р. Купчая писана на герб. листѣ въ 90 к. серебр.; пошлинъ съ суммы взыскано 10 р. 40 к. серебр., того жъ числа.

13852. 1841 г. Февраля 27. Совершена купчая, отъ Новоторжской мѣщанки Анисьи Ивановой *Поповцевой*, на проданный ею купеческому брату Кириллѣ Козмину *Овсянникову*, деревянный домъ съ строеніемъ и землею, состоящій въ 1-й Ч г. Торжка въ Вознесенскомъ приходѣ, подъ коимъ мѣрою земли поперечнику въ обоихъ концахъ по 9 саж., длиннику 33 саж., за 93 р. серебр. Купчая писана на герб листѣ въ 30 к. серебр.; пошлинъ съ суммы взыскано 3 р. 72 к. серебр., того жъ числа.

Тверской губерніи въ Ржевскомъ Уѣздномъ Судѣ:

13853. 1841 г. Мая 1. Отъ Подпоручика Николая Антонова *Ходакова*, совершена дарственная запись, на подаренное имъ дочери своей родной дворянкѣ Надеждѣ Николаевой *Василевской*, имѣніе, состоящее Смоленской губерніи, Бѣльскаго уѣзда въ сельцахъ: Сабуровѣ 24 десят., Еминовкѣ, Устина тожъ 3, Коробейкахъ 1, Субуровѣ 15 и Княгининѣ 18, всего пашенной, сѣнокосной со всѣми угодьями 61 десят. земли, цѣну имѣнію объявилъ серебр. 285 р. Запись писана на герб. листѣ въ 90 к. серебр.; взыскано съ акта 3 р. серебр., пошлинъ по силѣ св. зак. т. 5 уст. о пошл. 333-й ст. невзято.

13854. 1841 г. Мая 7. Отъ Рыльской купеческой жены Дарьи Трофимовой *Дьяковой*, совершена купчая, на проданное ею Полковницѣ Екатеринѣ Ивановой *Бѣлкиной*, имѣніе, состоящее Смоленской губерніи, Бѣльскаго уѣзда въ деревняхъ Павловой и Рудѣлевой пашенной и сѣнокосной со всѣми угодьями 50 десят. земли, за 285 р. серебр. Купчая писана на герб. листѣ въ 90 к. серебр.; пошлинъ съ 285 р. взыскано 11 р. 40 к. съ акта 3 р. серебр.

13855. 1841 г. Мая 12. Отъ Ржевской купеческой жены Дарьи Трофимовой *Дьяковой*, совершена купчая, на проданное ею Полковницѣ Екатеринѣ Ивановой *Бѣлкиной*, имѣніе, состоящее Смоленской губерніи, Бѣльскаго уѣзда

въ деревняхъ Павловой и Рулѣвой пашенной и сѣнокосной со всѣми угодьями 50 десят. земли, съ имѣющимся на ней разнымъ дворовымъ и гуменнымъ строеніемъ и съ находящимся въ наличности яровымъ и засѣяннымъ озимовымъ хлѣбомъ, за 285 р. серебр. Купчая писана на герб. листѣ въ 90 к. серебр.; пошлинъ съ 285 р. взыскано 11 р. 40 к. съ акта 3 р. серебр.

Въ Томскомъ Губернскомъ Правленіи:

13856. 1841 г. Января 8. Совершена купчая, отъ Томскихъ мѣщанъ Николая Андреева и племянника его роднаго Ивана Алексѣева *Кошкаровыхъ*, на проданный ими Томскому 3-й гильдіи купцу Акиму Ѳедорову *Четвертакову*, деревянный домъ съ прочимъ строеніемъ и землею, состоящій въ вѣдѣніи 1-й г. Томска Частной Управы въ Богоявленскомъ приходѣ, серебр. за 857 р. 14$\frac{2}{7}$ к. Купчая писана на герб. листѣ въ 6 р. серебр.; пошлинъ взыскано съ 857 р. 14$\frac{2}{7}$ к., 34 р. 28$\frac{4}{7}$ к. съ акта 3 р. серебр.

13857. 1841 г. Февраля 5. Совершена купчая, отъ Коллежскаго Ассессора Павла Петрова *Сушина*, на проданный имъ крестьянину Владимірской губерніи, Вязниковскаго уѣзда Княгини Екатерины Долгоруковой, Василью Николаеву *Горбунову*, деревянный домъ съ прочимъ строеніемъ и землею, состоящій въ вѣдѣніи 2-й г. Томска Частной Управы въ Благовѣщенскомъ приходѣ, серебр. за 1,142 р. 85$\frac{5}{7}$ к. Купчая писана на герб. листѣ въ 3 р. серебр.; взыскано пошлинъ съ 1,142 р. 85$\frac{5}{7}$ к., 45 р. 71$\frac{3}{7}$ к. съ акта 3 р. серебр.

13858. 1841 г. Февраля 19. Совершена данная, выданная Томской мѣщанской женѣ Матренѣ Петровой *Ломовой*, на купленный ею у крестьянина Нелюбинской волости Ивана Тимоѳеева *Соловьева*, деревянный домъ съ прочимъ строеніемъ и землею, состоящій въ вѣдѣніи 1-й г. Томска Частной Управы въ Духосошественскомъ приходѣ, серебр. за 100 р. . Данная писана на герб. листѣ въ 30 к. серебр.; взыскано пошлинъ съ продажныхъ цѣнъ 178 р. 56$\frac{4}{7}$ к., 10 р. 28$\frac{4}{7}$ к., съ акта за неимѣніе таковаго Трубачевымъ и Соловьевымъ съ каждаго лица вдвое 11 р. 42$\frac{6}{7}$ к. и за продажу Ломовой 2 р. 85$\frac{5}{7}$ к. серебр.

13859. 1841 г. Марта 3. Отъ дочерей умершаго Надворнаго Совѣтника дѣвицы Таисы *Нечаевой* и жены Титулярнаго Совѣтника *Старцова*, Варвары Романовой, на проданный ими Томской мѣщанской женѣ Маринѣ Ивановой *Дашевской*, деревянный домъ со службами и землею, состоящій въ вѣдѣніи 1-й г. Томска Частной Управы въ Богоявленскомъ приходѣ, за 142 р. 85$\frac{5}{7}$ к. Купчая писана на герб. листѣ въ 30 к. серебр.; взыскано пошлинъ съ 142 р. 85$\frac{5}{7}$ к., 5 р. 71$\frac{3}{7}$ к. съ акта 3 р. серебр.

13860. 1841 г. Марта 7. Совершена купчая, отъ поселенской жены Авдотьи Ѳедоровой *Зиминой*, на проданный ею Барнаульскому мѣщанину Ивану Михайлову *Трепину*, деревянный домъ съ прочимъ строеніемъ и землю, состоящій въ вѣдѣніи 2-й г. Томска Частной Управы въ Христорождественскомъ приходѣ, за 85 р. 71$\frac{3}{7}$ к. серебр. Купчая писана на герб. листѣ

въ 30 к. серебр.; взыскано пошлинъ съ продажныхъ цѣнъ 254 р. 28$\frac{4}{7}$ к., 10 р. 17$\frac{1}{7}$ к. съ акта 3 р. серебр.

13861. 1841 г. Марта 18. Совершена купчая, отъ Томскаго мѣщанина Якова Иванова *Свѣшникова*, на проданный имъ Томскому мѣщанину Лаврентью Семенову *Раеву*, деревянный домъ съ прочимъ строеніемъ и землею, состоящій въ вѣдѣніи 2-й г. Томска Частной Управы въ Христорождественскомъ приходѣ, за 200 р. серебр. Купчая писана на герб. листѣ въ 90 к. серебр.; взыскано пошлинъ съ 200 р., 8 р. съ акта 3 р. серебр.

13862. 1841 г. Марта 19. Совершена купчая, отъ Томскаго мѣщанина Игнатья Романова *Потапова*, на проданный имъ мѣщанину Степану Гаврилову *Паранчукову*, деревянный домъ съ прочимъ строеніемъ и землею, состоящій въ вѣдѣніи 1-й г. Томска Частной Управы въ Духосошественскомъ приходѣ, за 200 р. серебр. Купчая писана на герб. листѣ въ 90 к. серебр.; взыскано пошлинъ съ 200 р., 8 р. съ акта 3 р. серебр.

13863. 1841 г. Марта 20. Совершена купчая, отъ Томскаго мѣщанина Петра Семенова *Саламатова*, на проданный имъ мѣщанской изъ поселенокъ дѣвки Федосьѣ Фоминой *Маковой*, деревянный домъ съ прочимъ строеніемъ и землею, состоящій въ вѣдѣніи 1-й г. Томска Частной Управы въ Богоявленскомъ приходѣ, за 85 р. 71$\frac{3}{7}$ к. серебр. Купчая писана на герб. листѣ въ 30 к. серебр.; взыскано пошлинъ съ 85 р. 71$\frac{3}{7}$ к., 3 р. 42$\frac{6}{7}$ к. съ акта 3 р. серебр.

13864. 1841 г. Марта 21. Совершено духовное завѣщаніе, предъявленное вдовою Томскою мѣщанскою женою Авдотьею Ивановою *Кафтанщиковою*, на завѣщанное ей умершимъ мужемъ ея Томскимъ мѣщаниномъ Васильемъ Ильинымъ *Кафтанщиковымъ*, движимое имѣніе и домъ, состоящій въ г. Томскѣ въ вѣдѣніи 1-й Частной Управы въ Духосошественномъ приходѣ, взыскано съ нея Кафтанщиковой пошлинъ съ объявленной имѣнію цѣны за исключеніемъ слѣдующихъ ей по закону изъ имѣнія мужа ея частей, изъ недвижимаго на 114 р. 28$\frac{4}{7}$ к. 7-й, съ остальныхъ 97 р. 96 к. и движимаго на 85 р. 71$\frac{3}{7}$ к., 4-й, съ остальныхъ 64 р. 29$\frac{1}{7}$ к., всего съ 162 р. 25$\frac{5}{7}$ к., 6 р. 49$\frac{1}{7}$ к. за написаніе завѣщанія на листѣ 30 к., 60 к. серебр.

13865. 1841 г. Марта 24. Совершена купчая, отъ Томскаго мѣщанина Максима Никонова сына *Никонова*, на проданный имъ Священнику Томскаго Каѳедральнаго Благовѣщенскаго собора Константину Дарофееву *Малинину*, деревянный домъ съ прочимъ строеніемъ и землею, состоящій въ вѣдѣніи 2-й г. Томска Частной Управы въ Благовѣщенскомъ приходѣ, за 150 р. серебр. Купчая писана на герб. листѣ въ 30 к. серебр.; взыскано пошлинъ съ 150 р., 6 р. съ акта 3 р. серебр.

13866. 1841 г. Марта 26. Совершена купчая, отъ Томскаго мѣщанина Кириллы Афанасьева *Гусева*, на проданный имъ Коллежскому Секретарю Ивану

Дмитріеву *Бичтову*, деревянный домъ съ флигелемъ, строеніемъ и землею, состоящій въ вѣдѣніи 2-й г. Томска Частной Управы въ Благовѣщенскомъ приходѣ, за 142 р. 85$\frac{5}{7}$ к. серебр. Купчая писана на герб. листѣ въ 30 к. серебр.; взыскано пошлинъ съ 142 р. 85$\frac{5}{7}$ к., 5 р. 71$\frac{3}{7}$ к. съ акта 3 р. серебр.

Черниговской губерніи въ Стародубскомъ Уѣздномъ Судѣ:

13867. 1837 г. Сентября 16. Умершаго Подпоручика Георгія Павловскаго, сыновьями Коллежскимъ Регистраторомъ Петромъ Степановымъ, Подпоручикомъ Андреемъ и дочерью дѣвицею Анастасіею *Павловскими*, явлена запись засвидѣтельствованная въ ономъ Судѣ сего 1841 г. Апрѣля 7, учиненная ими между собою на раздѣлъ движимаго и недвижимаго имѣнія съ крестьянами, состоящаго положеніемъ въ г. Стародубѣ и дачахъ онаго, коему объявлена цѣна 5,000 р. асс.; взято актовыхъ 3 р. серебр., 7 Апрѣля 1841 г.

13868. 1840 г. Марта 12. Коллежскимъ Регистраторомъ Петромъ *Павловскимъ*, явлена купчая, совершенная въ ономъ Судѣ сего 1841 г. Апрѣля 22, на продажу имъ Стародубскому 3-й гильдіи купцу Петру *Овсѣенку*, вареваго огорода, состоящаго въ г. Стародубѣ въ приходѣ Успенскомъ, пространствомъ на 1$\frac{1}{2}$ десят., за 115 р. серебр. Купчая писана на герб. листѣ въ 30 к. серебр.; взято пошлинъ и актовыхъ 7 р. 60 к. серебр., 22 Апрѣля 1841 г.

13869. 1840 г. Іюня 14. Коллежскимъ Регистраторомъ Петромъ *Павловскимъ*, явлена купчая, совершенная въ ономъ Судѣ сего жъ г. Апрѣля 26, на продажу имъ Стародубскому купцу Ѳедору *Овсѣенку*, двухъ загоновъ пахатнаго поля, находящагося положеніемъ въ дачахъ г. Стародуба, пространствомъ на 6 десят., за 105 р. серебр. Купчая писана на герб. листѣ въ 30 к. серебр.; взято пошлинъ и актовыхъ 7 р. 20 к. серебр.; 26 Апрѣля 1841 г.

13870. 1840 г. Іюля 26. Городовымъ Секретаремъ Шитомъ *Кункѣвичемъ*, явлена купчая, совершенная въ ономъ Судѣ сего 1841 г. Апрѣля 18, на продажу имъ купцу Еврею Нохиму *Воловичу*, жилаго дома, находящагося положеніемъ въ заштатномъ г. Погарѣ, за 200 р. серебр. Купчая писана на герб. листѣ въ 90 к. серебр.; взято пошлинъ и актовыхъ 11 р. серебр., 18 Апрѣля 1841 г.

13871. 1840 г. Августа 13. Казакомъ Иваномъ *Сапановымъ*, явлена запись, совершенная въ ономъ Судѣ сего 1841 г. Января 16, учиненная имъ на записаніе казаку Василью и женѣ его Гликеріи *Храмцовымъ*, имѣнія, находящагося положеніемъ Стародубскаго уѣзда въ селѣ и при селѣ Соловы, мѣрою на 6 десят., коему объявлена цѣна 100 р. серебр. Запись писана

на герб. листѣ въ 30 к. серебр.; взято актовыхъ 3 р. серебр., 16 Января 1841 г.

13872. 1840 г. Октября 11. Коллежскимъ Регистраторомъ Петромъ *Павловскимъ*, явлена купчая, совершенная въ ономъ Судѣ сего 1841 г. Апрѣля 14, на продажу имъ старшему Лекарскому ученику Кириллѣ и женѣ его Марьѣ *Савченковымъ*, загона пахатнаго поля, находящагося положеніемъ въ дачахъ г. Стародуба, за 120 р. серебр. Купчая писана на герб. листѣ въ 30 к. серебр.; взято пошлинъ и актовымъ 7 р. 80 к. серебр., 14 Апрѣля 1841 г.

13873. 1840 г. Октября 16. Капитаномъ Матвѣемъ *Пекарскимъ*, явлена купчая, совершенная въ ономъ Судѣ сего 1841 г. Января 14, на продажу имъ казаку Игнату *Буту*, сѣнокоса съ зарослью, находящагося положеніемъ Стародубскаго уѣзда въ дачахъ села Янковичь у Спаса, за 68 р. 50 к. серебр. Купчая писана на герб. листѣ въ 30 к. серебр.; взято пошлинъ и актовыхъ 5 р. 74 к., 14 Января 1841 г.

13874. 1840 г. Октября 17. Титулярною Совѣтницею *Децуриною*, Капитаншею Марьею *Копьевою* и дѣвицею Елисаветою *Дежуриною*, явлена закладная, совершенная въ ономъ Судѣ сего 1841 г. Января 27, данная ими чиновнику 9-го класса Семену *Батракову*, на залогъ принадлежащихъ имъ частей имѣнія, находящагося положеніемъ Стародубскаго уѣзда въ слободкѣ Михайловкѣ, за занятые 542 р. 85$\frac{5}{7}$ к. серебр. Закладная писана на герб. листѣ въ 1 р. 80 к. серебр., взято актовыхъ 3 р. серебр., 27 Января 1841 г.

13875. 1840 г. Ноября 18. Казакомъ Степаномъ *Полторацкимъ*, явлена запись, совершенная въ ономъ Судѣ сего 1841 г. Марта 10, учиненная имъ на записаніе женѣ своей Екатеринѣ *Полторацкой*, дома, состоящаго въ г. Стародубѣ и движимаго имущества, коему объявлена цѣна 200 р. серебр. Запись писана на герб. листѣ въ 90 к. серебр.; взято актовыхъ 3 р. серебр., 10 Марта 1841 г.

13876. 1840 г. Декабря 21. Титулярною Совѣтницею Анною *Геттуневою*, явлена купчая, совершенная въ ономъ Судѣ сего 1841 г. Января 31, на продажу ею мѣщанину г. Черикова Еврею Беникѣ *Могидову*, селидебнаго мѣста съ строеніемъ, находящагося положеніемъ въ г. Стародубѣ на Красной улицѣ, за 142 р. 85$\frac{5}{7}$ к. серебр. Купчая писана на герб. листѣ въ 30 к. серебр.; взято пошлинъ и актовыхъ 8 р. 71$\frac{3}{7}$ к. серебр., 31 Января 1841 г.

13877. 1840 г. Декабря 23. Дворянами Самуиломъ и Григорьемъ *Хмѣліовскими*, явлена закладная, совершенная въ ономъ Судѣ того жъ числа, данная ими Штабсъ-Капитанамъ Анинфію и Василью *Хмѣліовскимъ*, на залогъ пахатныхъ земель пространствомъ на 30 десят., находящихся положеніемъ тамошняго уѣзда въ деревнѣ Хмѣліовкѣ, за занятые 285 р. 71$\frac{3}{7}$ к. серебр. Закладная писана на

герб. листѣ въ 90 к. серебр.; взято актовыхъ 3 р. серебр., того жъ числа.

13878. 1841 г. Января 17. Дворяниномъ Семеномъ *Улезкою*, явлена купчая, совершенная въ ономъ Судѣ сего жъ г. Марта 10, на пропажу имъ казакамъ: Пантелею, Марку, Емельяну и Якову *Вальвачевымъ*, пахатныхъ земель на ходящихся положеніемъ Стародубскаго уѣзда въ дачахъ деревни Берновичъ, за 85 р. 71⅗ к. серебр. Купчая писана на герб. листѣ въ 30 к. серебр.; взято пошлинъ и актовыхъ 6 р. 4⅞ к. серебр., 10 Марта 1841 г.

13879. 1841 г. Февраля 5. Дворяниномъ Петромъ *Златковскимъ* и родными сестрами его дѣвицею Гликеріею *Златковскою*, Натальею *Лосицкою* и Луферою *Ноздриною*, явлена купчая, совершенная въ ономъ Судѣ сего жъ г. Марта 17, на продажу ими казакамъ Андріяну и Игнату *Шугарямъ*, движимаго и недвижимаго имѣнія, находящагося положеніемъ Стародубскаго уѣзда въ деревнѣ Миякахъ, пространствомъ на 7 десят., за 257 р. 14⅔ к. серебр. Купчая писана на герб. листѣ въ 90 к. серебр.; взято пошлинъ и актовыхъ 3 р. 28⅓ к. серебр., 17 Марта 1841 г.

13880. 1841 г. Марта 21. Дворяниномъ Павломъ *Бурымъ*, явлена купчая, совершенная въ ономъ Судѣ сего жъ г. Апрѣля 30, на продажу имъ казаку Демьяну *Войсеру*, лѣсной заросли, находящейся положеніемъ въ дачахъ села Ковалёва, за 42 р. 85⅝ к. серебр. Купчая писана на герб. листѣ въ 30 к. серебр.; взято пошлинъ и актовыхъ 4 р. 71⅗ к. серебр., 30 Апрѣля 1841 г.

Ярославской губерніи въ Романово-Борисоглѣбскомъ Уѣздномъ Судѣ:

13881. 1841 г. Апрѣля 28. Выдана данная, вдовѣ Романово-Борисоглѣбской мѣщанкѣ Аграфенѣ Ѳедоровой *Ласкиной*, обще съ дочерью ея мѣщанскою женою Екатериною Андреевою *Смогилевою*, на утвержденное рѣшеніемъ тамошняго Городоваго Магистрата, имѣніе, оставшееся послѣ должника покойнаго тамошняго мѣщанина Андрея Панфилова *Ласкина*, деревянный домъ со всѣми къ оному принадлежностями и землею, состоящій г. Романово-Борисоглѣбска 1-й Ч. въ 21-мъ кварт. по Нозинской улицѣ, земли жъ мѣрою по лицу и въ зади въ ширину 9 саж. 2 четверти, а внутрь кварт. въ длину 12 саж., серебр. за 285 р. 71⅗ к. Данная писана на герб. листѣ въ 90 к. серебр.; при совершеніи оной съ оцѣночной суммы взыскано пошлинъ 11 р. 44 к. съ акта 3 р. серебр., того жъ числа.

13882. 1841 г. Мая 14. Флота отъ вдовы Капитанши 2-го ранга Дарьи Гавриловой *Охороковой*, совершена купчая, на проданное ею дочери своей Подполковникѣ Прасковьѣ Ивановой *Скульской*, недвижимое имѣніе, состоящее Романово-Борисоглѣбскаго уѣзда въ пустоши Копыловой разныхъ угодій земли, мѣрою 10 десят. 957 саж., серебр. за 82 р. 50 к. Купчая писана

на герб. листѣ въ 90 к. серебр.; съ 82 р. 50 к. взыскано пошлинъ 3 р. 30 к. съ акта 3 р. серебр., того жъ числа.

13883. 1841 г. Мая 16. Отъ Капитана Николая Иванова *Бакаева*, явлена купчая, совершенная въ ономъ Судѣ 1828 г. Іюля 8; на купленное имъ у Капитана Ивана и Маіора и кавалера Александра Васильевыхъ *Аверкіевыхъ*, недвижимое имѣніе, состоящее Романово-Борисоглѣбской округи въ отхожихъ пустошахъ Бурковѣ и Шаровѣ лѣсной и сѣнокосной земли, полагая примѣрно въ 1-й 10, а въ послѣдней неболѣе 2 десят., асс. за 300 р. Купчая писана на герб. листѣ въ 3 р.; съ 300 р. взыскано пошлинъ 12 р. съ акта 10 р., 8 Іюля 1828 г.

13884. 1841 г. Мая 20. Отъ Штабсъ-Ротмистра Сергѣя Михайлова *Власьева*, совершена купчая, на проданное ею вдовѣ Подпоручицѣ Аннѣ Матвѣевой *Постельниковой*, недвижимое имѣніе, состоящее Романово-Борисоглѣбскаго уѣзда въ отхожей пустоши Антипиной разныхъ угодій земли, всю безъ остатка, мѣрою 2½ десят., серебр. за 78 р. 75 к. Купчая писана на герб. листѣ въ 90 к. серебр.; съ 78 р. 75 к. взыскано пошлинъ 3 р. 15 к. съ акта 3 р. серебр., того жъ числа.

Въ Екатеринославскомъ Городовомъ Магистратѣ.

13885. 1841 г. Марта 17. Отъ Подполковниковъ Дмитрія и Алексѣя Васильевыхъ *Яковлевыхъ*, явлено духовное завѣщаніе, утвержденное въ Екатеринославской Палатѣ Гражданскаго Суда того жъ Марта 14, учиненное 1840 г. Декабря 8, умершимъ отцомъ ихъ Статскимъ Совѣтникомъ и кавалеромъ Васильемъ *Яковлевымъ*, коимъ онъ распредѣлилъ дѣтямъ своимъ сыновьямъ Подполковникамъ: Дмитрію, Алексѣю, Ивану, Григорью, Штабсъ-Капитану Михайлу и Поручикамъ Ларіону и Николаю *Яковлевымъ*, деревянный домъ съ принадлежащими къ нему постройками и землю, состоящій въ г. Екатеринославѣ на базарной площади близъ Успенской церкви 2-го кварт. подъ № 109-мъ и находящуюся въ немъ и особо движимость и сверхъ того деньги въ дому находящіяся 1,428 р. 51¼ к. серебр., да завѣщевалъ внукамъ своимъ Софьѣ двухъ-мѣстную карету, а Юліи и Екатеринѣ каждой по 100 р. асс. Духовное завѣщаніе писано на простой бумагѣ; при утвержденіи онаго въ Гражданской Палатѣ взыскано за 1-й листъ на коемъ должно быть писано завѣщаніе противу объявленной имѣнію цѣны 2,000 р. и капитала 1,428 р. 51¼ к. серебр., 9 р. а за 2 листа 90 к. съ акта 3 р., пошлинъ съ завѣщаннаго умершимъ Яковлевымъ не по прямой линіи наслѣдства капитала внучкамъ его Юліи и Екатеринѣ Яковлевымъ каждой по 100 р. асс., 2 р. 28⁴⁄₇ к. серебр.

Гродненской губерніи въ Пружанскомъ Городовомъ Магистратѣ:

13886. 1841 г. Апрѣля 15. Совершена купчая, Титулярною Совѣтницею *Новицкою*, на проданный ею Пружанскому купцу Симхѣ *Гольдбергу*, домъ съ

плацомъ и лугомъ, расположенный въ г. Пружанахъ по улицѣ Зарницкой при рѣкѣ Муховцѣ, заключающій въ себѣ плацъ съ лугомъ, мѣрою 3 десят. 403 квадрат. саж., за 1,000 р. асс. Купчая писана на герб. листѣ въ 3 р. асс.; пошлинъ съ 1,000 р. взято 12 р. съ акта 3 р. серебр.

Гродненской губерніи въ Кобринскомъ Городовомъ Магистратѣ.

13887. 1841 г. Апрѣля 26. Отъ жителей г. Кобрина мѣщанъ Игнатья и Франциски *Черотовичовъ*, явлена купчая, совершенная въономъ Магистратѣ того жъ числа, данная ими отставному Кобринскаго Провіантскаго штаба рядовому Кириллѣ Михайлову и женѣ его его Теллѣ *Хмѣлюковымъ*, на проданный первыми послѣднимъ полуплацъ земли, въ г. Кобринѣ на Гвродницкой улицѣ, заключающій въ длину соразмѣрно съ прочими жителями, а въ ширину 5 саж., за 28 р. серебр. Купчая писана на герб. листѣ въ 90 к. серебр.; пошлинъ съ суммы взыскано 1 р. 12 к. серебр. съ акта 3 р. серебр., того жъ числа.

Санктпетербургскаго Магистрата отъ 2-го Департамента объявляется:

13888. 1-е. Что духовное завѣщаніе, учиненное умершимъ чиновникомъ 14-го класса Иваномъ Васильевымъ *Клѣпцовымъ* и засвидѣтельствованное здѣшней Палаты Гражданскаго Суда во 2-мъ Департаментѣ 21 Декабря 1838 г., на предоставленный имъ женѣ своей вдовѣ Аннѣ Васильевой *Клѣпцовой*, въ полное и непосредственное распоряженіе деревянный домъ, состоящій 4-й Адмиралтейской Ч. въ 5-мъ кварт. подъ № 430-мъ, при прошеніи отъ означенной Анны Клѣпцовой въ ономъ Департаментѣ 28 Сентября 1839 г явлено, и въ слѣдствіе учиненнаго въ ономъ Магистратѣ 6-го Марта сего 1841 г. опредѣленія, оная Анна Клѣпцова упомянутымъ домомъ во владѣніе введена, который и зачисленъ за нею.

13889. 2-е. Что учиненное Ревельскимъ 3-й гильдіи купцомъ Иваномъ Ивановъ *Формомъ*, духовное завѣщаніе, писанное на иностранномъ діалектѣ, переведенное на Русскій, коимъ онъ по прочемъ распоряженіи, благопріобрѣтенное имъ движимое и недвижимое имѣніе, послѣднее заключающееся въ двухъ каменныхъ домахъ, состоящихъ 1-й Адмиралтейской Ч. въ 3-мъ кварт. подъ №№ по Корованной улицѣ 21-мъ, а по Фонтанкѣ 22-мъ, завѣщалъ дѣтямъ своимъ сыновьямъ Іогану Эдуарду Фридриху и Францу и дочерямъ дѣвицѣ Екатеринѣ *Формамъ* и вдовѣ Емиліи Шарлоттѣ *Блесингъ*, по равнымъ долямъ за смертію другихъ наслѣдниковъ, въ ономъ Департаментѣ Магистрата отъ Выборскаго первостатейнаго и Санктпетербургскаго временнаго гостя Іогана Еддуарда Формы явлено и вводѣ ихъ всѣхъ имѣніемъ во владѣніе, распоряженіе учинено 10 Апрѣля 1841 г.

13890. 3-е. Что духовное завѣщаніе, умершаго здѣшняго купца Савелья *Матвѣева*, учиненное 1840 г. и засвидѣтельствованное по смерти его здѣшней Палаты Гражданскаго Суда во 2-мъ Департаментѣ 28 Февраля сего 1841

г., на предоставленное имъ женѣ своей Авдотьѣ Ивановой и сыну Александру Савельеву, движимое имѣніе и товаръ, а послѣднему и капиталъ, состоящій въ наличности и билетахъ Коммерческаго Банка, въономъ Департаментѣ Магистрата при прошеніи отъ опекуна состоящаго по опекѣ умершаго Савелья Матвѣева, здѣшняго купца Алексѣя Михайлова 4 минувшаго Марта явлено.

13891. 4-е. Отъ прежде бывшаго Коллежскаго Регистратора, что нынѣ Титулярный Совѣтникъ Ѳедора Тимоѳеева *Васильева,* явлена купчая, совершенная въ здѣшней Палатѣ Гражданскаго Суда 1816 г. Августа 25, на купленное имъ у канцеляриста Александра Иванова *Веселева,* пустопорожнее мѣсто, состоящее Васильевской Ч. въ 6-мъ кварт. подъ № 391-мъ, за 20 р. асс. Купчая писана на герб. листѣ въ 2 р.; пошлинъ взыскано 1 р. 20 к. съ акта 10 р. асс.

13892. 5-е. О предъявленной бывшимъ Полковникомъ, а нынѣ Генералъ-Маіоромъ и кавалеромъ Владиміромъ Петровичемъ *Жуковскимъ,* въ оный Департаментъ купчей крѣпости, совершенной 1830 г. Іюня 20, Санктпетербургской Палаты Гражданскаго Суда во 2-мъ Департаментѣ, на купленный имъ у Фридрихсгамскаго и временнаго Санктпетербургскаго 2-й гильдіи купца Ѳедора Абрамова *Крона,* по повѣренному ему письму отъ Нарвскаго купеческаго сына Вильгельма *Биллера,* собственный довѣрителя его деревянный на каменныхъ жилыхъ покояхъ домъ, со всѣмъ принадлежащимъ къ нему строеніемъ, садомъ, огородомъ и землею, состоящій въ Санктпетербургѣ Петербургской Ч. во 2-мъ кварт. подъ № бывшимъ 416-мъ, а нынѣ 421-мъ, асс. за 25,000 р. Купчая писана на герб. листѣ въ 50 р.; пошлинъ взыскано 1,000 р. и записку 10 р. асс.

Черниговской Губерніи въ Нѣжинскомъ Городовомъ Магистратѣ.

13893. 1841 г. Февраля 4. Отъ вдовы Нѣжинской Грекини Елены Константиновой *Тернавіотовой,* явлено духовное завѣщаніе, совершенное въ ономъ Магистратѣ сего жъ г. Марта 13, данное ею невѣсткѣ своей Нѣжинской Грекинѣ Агаѳьѣ Семеновой *Тернавіотовой,* на завѣщанный первою послѣдней жилый дворъ, состоящій въ г. Нѣжинѣ 2-й Ч. во 2-мъ кварт. въ въ приходѣ Іоанно-Богословскомъ, съ небольшимъ чрезъ улицу пустопорожнимъ мѣстомъ, которому имѣнію завѣщательница объявила цѣну 200 р. серебр. Духовное завѣщаніе писано на герб. листѣ въ 90 к. серебр. взыскано актовыхъ 3 р. серебр.

Къ № 46-му Санктпетербургскихъ Сенатскихъ объявленій, во Вторникъ Іюня 10-го дня 1841 года.

Объявленіе.

Отъ Правительствующаго Сената объявляется: 1-е, что во исполненіе Высочайшаго ЕГО ИМПЕРАТОРСКАГО ВЕЛИЧЕСТВА повелѣнія, питейные съ 1843 по 1847 годъ сборы въ 28 Великороссійскихъ губерніяхъ и Кавказской области, въ Сибирскихъ и Новороссійскихъ губерніяхъ и въ городѣ Одессѣ, въ Бессарабской области, въ городахъ двухъ Малороссійскихъ и семи западныхъ губерній, въ казенныхъ селеніяхъ Полтавской, Черниговской, Кіевской и Харьковской губерній, въ землѣ Войска Черноморскаго, въ округахъ военныхъ поселеній и Азовскаго Казачьяго Войска въ крѣпости Анапѣ и въ ближайшихъ къ ней станицахъ: Благовѣщенской, Витязевой и Николаевской въ укрѣпленіяхъ Джемитейскомъ и Алексѣевскомъ и въ фортѣ Раевскій; въ Колонистскихъ селеніяхъ Херсонской и Таврической губерній, и наконецъ пошлинный сборъ въ Новороссійскихъ губерніяхъ и Бессарабской области и другія важныя откупныя и оброчныя статьи, если это признано будетъ полезнымъ, имѣютъ быть отданы въ частное откупное содержаніе съ торговъ, кои произведены будутъ въ Правительствующемъ Сенатѣ; для чего, желающіе участвовать въ оныхъ, имѣютъ явиться въ Правительствующій Сенатъ съ благонадежными залогами непремѣнно къ 1 числу Марта 1842 года, гдѣ имъ будетъ объявлено объ измѣненіяхъ, предполагаемыхъ въ нынѣ дѣйствующихъ откупныхъ условіяхъ, съ тѣмъ, чтобы они замѣчанія свои на эти измѣнія представили со дня объявленія въ мѣсячный срокъ, послѣ котораго, оныя приняты уже не будутъ. Причемъ поставляются они въ извѣстность, что замѣчанія эти должны быть писаны на каждый § порознь, несмѣшивая оныхъ, а также и разныхъ предмѣтовъ, въ одну статью, и при томъ, не касаясь коренныхъ перемѣнъ въ условіяхъ. 2-е, Что о родѣ залоговъ, къ обезпеченію будущихъ откуповъ допускаемыхъ и о пріемѣ оныхъ изданы будутъ отъ Правительствующаго Сената, вслѣдъ за симъ особыя правила.

САНКТПЕТЕРБУРГСКІЯ СЕНАТСКІЯ ОБЪЯВЛЕНІЯ.

Издаваемыя къ Санктпетербургскимъ вѣдомостямъ каждую недѣлю по Вторникамъ и Пятницамъ. Подписная цѣна за годовое полученіе Сенатскихъ Объявленій 6 руб. серебромъ.

№ 46.

Вторникъ, Іюня 10 дня 1841 года.

Примѣчаніе:

Печатаніе публикацій назначено:

1-я, въ № 45, Пятница, Іюня 6-го 1841 г.
2-я, въ № 46, Вторникъ, Іюня 10-го 1841 г.
3-я, въ № 47, Пятница, Іюня 13-го 1841 г.

Статьи публикацій вообще раздѣляются на XVIII постоянныхъ разрядовъ, изъ коихъ первые семнадцать печатаются три раза, а послѣдній одинъ разъ.

ПУБЛИКАЦІЯ ВТОРАЯ.

Разрядъ I. О вступившихъ въ Правительствующій Сенатъ дѣлахъ, назначенныхъ къ сочиненію записокъ.

(Публикаціи нѣтъ.)

Разрядъ II. О вызовѣ для рукоприкладства подъ записками, выписками и экстрактами.

Тяжущимся по нижеозначеннымъ дѣламъ объявляется, чтобы явились сами, или прислали повѣренныхъ, для рукоприкладства подъ записками, въ положенный X т. св. зак. гражд. 1972-й ст. срокъ:

Правительствующаго Сената 3-го Департамента во 2-е Отдѣленіе:

По дѣламъ, поступившимъ изъ Черниговской и Полтавской Гражданскихъ Палатъ и представленныхъ Начальникомъ Губерніи.

Черниговской:

Апелляціонныя:

13319. Маіорши Ефросиньи *Мокіевской*, съ наслѣдниками брата ея Капитана Василья *Короткевича*, за невозвращеніе доходовъ, полученныхъ съ отсужденной ей мѣловой горы.

13320. Поручика Петра и жены его Марьи *Дащенковыхъ*, съ дворянкою Татьяною *Акутиною*, о закладной.

13321. Вдовы Чиновника 9-го класса Катерины *Плисовой*, съ мѣщанами Агрипиною и Алексѣемъ *Козинцовыми*, о деньгахъ.

13322. Губернскаго Секретаря Николая *Овсѣенка*, съ Прапорщикомъ Иваномъ и женою его Ефросиньею *Рублевскими*, о передержательствѣ крестьянъ.

13323. Нѣжинскаго мѣщанина Михайла *Быльцова* съ купеческою женою Марьею и пасынкомъ ея купцомъ Васильемъ *Быльцовыми*, объ оставшемся по смерти купца Ивана *Быльцова* имуществѣ.

13324. Чиновника 9-го класса Кирилы *Сердюкова*, съ мѣщаниномъ Яковомъ и женою его Феодосіею *Бѣлоусовыми*, о договорѣ.

13325. О взысканіи съ купца Ивана *Лельчицкаго*, за неустойку на сдѣлкѣ съ купцомъ Аполлономъ *Дмитріевымъ* 2000 р. пожертвованныхъ купцомъ *Чайховскимъ* въ пользу Черниговскихъ богоугодныхъ заведеній.

Слѣдственныя:

13326. О завладѣніи Титулярными Совѣтниками Матвѣемъ *Митькевичемъ* и Григорьемъ *Стаховичемъ*, наслѣдниками помѣщика *Панащатенка* и дворянина Григорья *Лобунскаго*, Священникомъ Иваномъ *Страдомскимъ* и казаками села Хотивли, Тимофеемъ *Чигрмчемъ* и Иваномъ *Бабичемъ*, да крестьянами Стаховича, Парфентіемъ *Середою* и наслѣдниковъ Панащатенка, Мои-

сесъ *Соловьемъ* землями, принадлежащими казеннымъ крестьянамъ *деревни Хвробричь*.

13327. О спорной между казенными крестьянами Новгородъ-Северскаго уезда *села Дмитровки* и Титулярною Советницею Матреною *Черницкою* земле.

13328. Казеннаго крестьянина Городницкаго уезда деревни Кукарь, Данилы *Науменка*, съ Любецкою экономiею помещика *Милорадовича*, о земле.

13329. Казаковъ Льва и Дениса *Лузановъ*, съ казеннымъ крестьяниномъ села Омбыша, Григорьемъ *Бойкою*, о земле и лесе.

По Полтавской:

Апелляцiонныя:

13330. Татьяны *Егоровой*, объ отыскиваемой ею свободы, изъ владенiя Поручика *Домбровскаго*.

13331. Жены Коллежскаго Ассессора Александры *Леденевой*, съ Титулярнымъ Советникомъ Iовомъ *Пащенкомъ*, о наследственныхъ крестьянахъ.

Правительствующаго Сената въ 8-й Департаментъ:

По вступившимъ деламъ:

13332. 1841 г. Марта 14, отъ Военнаго Губернатора города Тулы и Тульскаго Гражданскаго Губернатора, объ оставшейся Белевскаго уезда въ деревни Прониной после однодворца Афанасья *Юрова*, жалованной предкамъ его 23 дес. съ саженями земле, присвоеной съ одной стороны его родными сестрами, крестьянкою Еленою *Кузнецовою* и мещанкою Дарьею *Соборною*, а съ другой крестьяниномъ Дмитрiемъ *Алтунинымъ*, подъ № 8.

Изъ Гражданскихъ Палатъ:

13333. 1839 г. Ноября 19, Таврической, отпущенной изъ крестьянъ отъ Титулярнаго Советника Петра *Грудницкаго*, на волю женщины Софьи *Головченковой*, по спору съ дочерью его Статскою Советницею *Сокологорскою*, по 1-мъ муже Гуржеевою, объ удержанiи бывшими надъ именiемъ его Грудницкаго опекуномъ Коллежскимъ Секретаремъ *Волковымъ* и управителемъ Шляхтичемъ *Павловскимъ*, у той Головченковой 350 штукъ Шпанскихъ овецъ и прочаго, подъ № 1.

13334. 1840 г. Февраля 16, Тамбовской, Козловскаго мещанина Афанасья *Сизова*, о взыскиваемыхъ имъ съ Козловскихъ же купцовъ Алексея и Петра *Гладышевыхъ*, за прежде-временное отобранiе, отданной ему отъ нихъ по условiю, нанятой имъ у экономическихъ крестьянъ въ Борисоглебскомъ уезде земли, деньгахъ 11,629 р. 50 к. подъ № 2.

13335. 1840 г. Мая 3, Симбирской, мещанина Василья *Рукавишникова*, о увозе

1 *

у него съ Симбирской пристани купцомъ Александромъ *Краснояровымъ*, принадлежащаго ему Рукавишникову судна, нагруженнаго хлѣбомъ Краснопрова, подъ № 3.

13336. 1840 г. Іюня 8, Пензенской, объ оставшихся по смерти Лейбъ-Гвардіи Прапорщика Эксакустодіана *Зимнинскаго*, дворовыхъ людяхъ и билетъ Сохранной Казны въ 5,000 р. спорныхъ между его дочерью дѣвицею Елизаветою *Зимнинскою* и воспитанниками *Николаевыми* и другими, подъ № 4.

13337. 1840 г. Іюня 28, Тульской, тамошняго Почетнаго Гражданина Ивана *Засыпкина*, о купленной имъ крестьянѣ Дѣйствительной Статской Совѣтницы Марьи *Смирной* чугунной рудѣ на 9,500 р. подъ № 5.

13338. 1840 г. Октября 5, Херсонской, Поручицы Варвары *Плуговской*, о спорномъ у ней съ Поручикомъ Дмитріемъ, Маіоршею Марьею *Брайковичевыми*, Титулярнымъ Совѣтникомъ Ильею *Инакіевымъ* и Подполковницею Марьею *Величковою*, оставшемся по смерти Поручицы Меланьи *Бабиновой* имѣніи, подъ № 6.

13339. 1841 г. Января 26, Орловской, Губернскаго Регистратора Александра *Романова*, объ искомой отъ него женкою Катериною *Лаврентьевою* съ семѣйствомъ свободы, подъ № 7.

Санктпетербургскаго Магистрата во 2-й Департаментъ.

13340. Коллежскій Совѣтникъ Николай *Шабишевъ*, Маіорша Марья *Кузевицкая*, дерижеръ Россійской оперы Данило *Мессъ*, повѣренный жены Титулярнаго Совѣтника Пелагеи *Диденко*, Титулярный Совѣтникъ Иванъ *Гаккель*, повѣренный жены Пастора Амаліи *Лундбергъ*, Маіоръ Францъ *Юрьевицъ*, опекуны надъ малолѣтною дочерью и имѣніемъ умершей Коллежской Секретарши Луизы *Лундбергъ*, сынъ столярнаго мастера Августа *Витнебенъ*, наслѣдники умершей жены дерижера Россійской оперы Викторіи *Мессъ*, повѣренный Россійскаго подданнаго Христіана *Витнебена*, Коллежскій Секретарь *Гиппіусъ* и Штабъ-Лекарь Федоръ *Кригеръ*, по дѣлу, о 7-й части недвижимаго имѣнія вдовѣ умершаго столярнаго мастера мѣщанина Іогана *Витнебена* Марьи Васильевой, по 2-му замужеству Маіорши *Кузевицкой*, передавшей право свое Коллежскому Совѣтнику Николаю Шабишеву.

Разрядъ III. О рѣшеныхъ въ Правительствующемъ Сенатѣ дѣлахъ и вызовѣ къ слушанію рѣшеній, послѣдовавшихъ въ судебныхъ мѣстахъ.

Вызываются къ слушанію рѣшеній по дѣламъ:

Санктпетербургскаго Уѣзднаго Суда во 2-й Департаментъ:

13341. Дѣйствительный Статскій Совѣтникъ Анастасій Евстафьевичъ *Жадовскій*,

и Подполковникъ *Дмитрій Александровичъ Балашевъ*, по дѣлу, о землѣ съ купчихою *Бинардъ*.

13342. Полковникъ Сергѣй, Коллежскій Ассессоръ Яковъ и Титулярный Совѣтникъ Данила Степановы *Осиповы*, по дѣлу о имѣніи, оставшемся послѣ Генералъ-Маіорши Прасковьи *Челѣевой* и объ учиненномъ ею на оное духовномъ завѣщаніи.

13343. Кредиторы отставнаго Прапорщика Александръ Степанова *Попова*, а именно: Губернскій Секретарь *Кореневъ*, Подполковница *фонъ-Фоссъ*, дочь Титулярнаго Совѣтника Марья *Васюкова*, купецъ Николай *Бекъ*, Чиновникъ 8-го класса Василій *Жадовскій*, перчаточный мастеръ *Френцель*, Торшрейберъ *Кочетовъ*, иностранецъ *Венделингъ* и дворянка Елизавета *Вознесенская*, по дѣлу, о ищущей свободы изъ владѣнія его Попова дворовой дѣвкѣ Татьянѣ *Филиповой*.

Московской Палаты Гражданскаго Суда въ 1-й Департаментъ:

13344. Надворная Совѣтница Пелагея Иванова *Бехтеева*, а въ случаѣ смерти наслѣдники ея, или ихъ повѣренный, по дѣлу, о взысканіи съ нея Московскимъ купцомъ Никитою Андреевымъ *Веіеромъ* 10,000 р. асс. по заемному письму, дошедшему по передаточной надписи отъ Прапорщика Николая Александрова *Хитрово*.

13345. Серпуховскіе купцы: Иванъ Семеновъ *Плотниковъ*, Максимъ и Николай *Коншины*, по дѣлу, о взысканіи Плотниковымъ съ Коншиныхъ по векселю, остальныхъ за уплатою 2000 р. асс.

13346. Кураторы конкурса Московскаго купца Андрея *Попова*, по дѣлу, объ уничтоженіи условія, заключеннаго Поповымъ съ Тайною Совѣтницею *Булгаковою*, на отдачу ему въ арендное содержаніе 2-хъ суконныхъ фабрикъ.

Курской Губерніи въ Новооскольскій Уѣздный Судъ.

13347. Чиновникъ 6-го класса Федоръ Никитинъ *Терентьевъ*, съ Губернскимъ Секретаремъ Александръ Ивановымъ *Арсеньевымъ*, по дѣлу о усадьбахъ и огородахъ.

Курской Губерніи въ Старооскольскій Уѣздный Судъ.

13348. Ищущій вольности изъ владѣнія урожденной дворянки Анны Савинковой, а по мужѣ однодворки *Гладковой*, дворовый человѣкъ Григорій Петровъ *Юдинъ*, по дѣлу, о искомой имъ вольности.

Въ Межевую Канцелярію:

13349. Дочь умершаго Титулярнаго Совѣтника *Линдина* дѣвица Авдотья Николаева, на неправильное рѣшеніе Пермской Межевой Конторы, по дѣлу, въ

отсужденіи ею отведенной при межеваніи покойнымъ родителемъ ея въ свою принадлежность земли, Пермской Губерніи Красноуфимскаго уѣзда подъ знакомъ ♒ водолея въ числѣ удобной 987 дес. 2307 саж. казакамъ бывшей *Красноуфимской станицы.*

Въ Пензенскую Палату Гражданскаго Суда.

13350. Поручикъ Григорій Ивановъ *Абловъ*, или его повѣренный, по дѣлу, о взысканіи съ него Коллежскою Ассессоршею Ксеніею *Скребневою* по заемному письму денегъ 10,000 р.

Въ Псковскую Палату Гражданскаго Суда.

13351. Штабсъ-Капитанъ Иванъ и Подполковникъ Василій *Федоровы*, или ихъ повѣренные, по дѣлу, о раздѣлѣ между ими г.г. Федоровыми наслѣдственнаго имѣнія.

Саратовской Губерніи въ Камышинскій и Царицынскій Окружный Судъ.

13352. Полковникъ Николай Григорьевъ *Мельниковъ* и повѣренный казенныхъ крестьянъ Царицынскаго уѣзда деревни Солодчей Иванъ *Заруцкій*, по дѣлу, о порубкѣ лѣса жителями помянутой деревни Солодчей въ дачахъ г. Мельникова.

Смоленской Губерніи въ Ельнинскій Уѣздный Судъ.

13353. Прапорщица Наталья Никифорова *Позднякова* и солдатка Акулина *Никитина*, или ихъ повѣренные, по дѣлу, о незаконно-рожденномъ означенною солдаткою Никитиною сынѣ Павлѣ.

Тверской Губерніи въ Тверскій Уѣздный Судъ:

13354. Изъ дворянъ дѣвица Елена Иванова *Чагина*, по дѣлу, объ отыскиваніи изъ владѣнія ея дворовымъ человѣкомъ Иваномъ *Ефремовымъ* вольности.

13355. Наслѣдники умершаго Титулярнаго Совѣтника Александра Петрова *Артимьева*, по дѣлу, объ отыскиваніи дѣвкою Акулиною *Максимовою*, изъ владѣнія того Артимѣева, вольности.

13356. Подполковница Екатерина Петрова *Толстая*, или ея повѣренный, по дѣлу, объ отыскиваніи крестьянскою женкою Прасковьею *Родіоновою*, изъ владѣнія той г. Толстой, вольности.

Въ Тульскую Палату Гражданскаго Суда:

13357. Вдова крестьянская женка Анисья *Никифорова*, по дѣлу, поступившему изъ Новосильскаго Уѣзднаго Суда, по апелляціонной жалобѣ ея Никифоровой, о причисленіи сына ея Якова *Петрова* въ Тульское мѣщанство, изъ владѣнія Генералъ-Маіора Павла Яковлевича *Купріянова.*

13358. Статскій Совѣтникъ Василій Михайловъ *Федоровъ* и солдатка Матрена *Матвѣева*, по дѣлу, поступившему изъ Епифанскаго Уѣзднаго Суда, по апелляціонной жалобѣ, отыскивающей свободы изъ владѣнія Статскаго Совѣтника Василья Михайлова Федорова, солдаткою Матреною *Матвѣевою* незаконно-рожденнымъ дѣтямъ своимъ сыну Николаю и дочери Пелагеѣ.

Въ Харьковскую Палату Гражданскаго Суда.

13359. Маіоръ Максимъ и жена его Александра *Грековы*, или ихъ повѣренные, по дѣлу, о оспариваніи имъ Грековымъ въ свою принадлежность незаконно-рожденнаго крестьянскаго означенной жены его Александры мальчика Павла, по крестномъ отцѣ *Григорьева*.

Въ Херсонскую Палату Гражданскаго Суда.

13360. Жена Коллежскаго Ассессора *Ястрембскаго* Елисавета Иванова, или ея повѣренный, по дѣлу, о человѣкѣ Яковѣ *Омельниченкѣ*, приписанномъ къ ней Ястрембской во крестьянство.

Разрядъ IV. О людяхъ, показавшихъ себя неимущими взнесть деньги, положенныя за переносъ дѣла.

Объявили себя неимущими:

Въ Воронежской Палатѣ Гражданскаго Суда.

13361. Государственная крестьянка Воронежская уѣзда села Бибикова Анна *Черкасова*, по дѣлу, о исключеніи племянниковъ ея кантонистовъ Михайла и Антона *Остряковыхъ*, изъ военнаго вѣдомства.

Разрядъ V. О несостоятельныхъ должникахъ, торговыхъ людяхъ.

Въ образномъ объявленіи, приложенномъ при XI томѣ свода законовъ, приложеніе XXIII, № 2-го общая публикація о торговой несостоятельности людей, заключаетъ въ себѣ слѣдующее: „въ слѣдствіе сего Присутственныя мѣста и Начальства благоволятъ: 1-е, наложить запрещеніе на имѣнія недвижимое должника и аресты на движимыя, буде таковыя въ ихъ вѣдомствѣ находятся; 2-е, сообщить (*въ тѣ Присутственныя мѣста, отъ коихъ публикуется*) о своихъ требованіяхъ на несостоятельнаго должника, или о суммахъ, слѣдующихъ ему отъ оныхъ мѣстъ и Начальствъ. Частныя же лица имѣютъ объявить (*тѣмъ Присутственнымъ мѣстамъ:*) 1-е, о долговыхъ требованіяхъ своихъ на несостоятельнаго и о суммахъ ему должныхъ, хотя бы тѣмъ и другимъ еще и сроки къ платежу не насту-

пили; 2-е, о имѣніи несостоятельнаго находящемся у нихъ въ сохраненіи, или закладѣ и обратно о имуществѣ, отданномъ несостоятельнаго на сохраненіе или подъ закладъ. Объявленіе сіе должно быть учинено, считая отъ дня напечатанія сихъ публикацій въ настоящихъ вѣдомостяхъ въ 3-й разъ въ нижеслѣдующіе сроки: 1-е, жительствующими въ томъ же городѣ, въ теченіи 2-хъ недѣль; 2-е, жительствующими въ другихъ мѣстахъ Имперіи, въ продолженіи 4-хъ мѣсяцовъ, и 3-е, заграничными не позже одного года.„ На семъ основаніи публикуется:

13362. Отъ Московскаго Комерческаго Суда, 1841 г. Марта 23 дня, по опредѣленію онаго, Московскій 3-й гильдіи купецъ Николай Антоновъ *Бологовъ*, объявленъ несостоятельнымъ должникомъ.

13363. Отъ Московскаго Коммерческаго Суда 1841 г. Марта 23 дня, по опредѣленію онаго, Московскій 3-й гильдіи купецъ Василій Кондратьевъ *Шишкинъ*, объявленъ несостоятельнымъ должникомъ.

13364. Отъ Московскаго Коммерческаго Суда 1841 г. Мая 26 дня, по опредѣленію онаго, Московскій временный 3-й гильдіи купецъ Василій Иларіоновъ *Яковлевъ*, объявленъ несостоятельнымъ должникомъ.

Разрядъ VI. О несостоятельныхъ разнаго сословія должникахъ, непринадлежащихъ къ торговому званію.

13365. По требованію Курляндской Казенной Палаты отъ 19 Сентября сего г. касательно взысканія изъ имущества умершаго арендаго владѣльца казеннаго имѣнія Фридрихслустъ Генералъ-Маіора *Лепарскаго* казенныхъ за упомянутую мызу недоимокъ за 1829 и 1830 г. и пѣнныхъ денегъ, суммою на 1905 р. 66½ к. асс. Курляндское Губернское Правленіе опредѣлило: предписать посредствомъ публикаціи Градскимъ и Земскимъ Полиціямъ оной Губерніи учинить розысканіе наслѣдниковъ и имущества умершаго арендаго владѣльца казеннаго имѣнія Фридрихслустъ Генералъ-Маіора Станислава Романовича Лепарскаго и о послѣдствіяхъ ихъ розыска донести оному Правленію въ теченіи 4-хъ недѣль отъ нижеписаннаго числа; вмѣстѣ съ симъ приглашаются всѣ Губернскія Правленія и судебныя мѣста Имперіи учинить и съ своей стороны розысканіе и на имуществѣ покойнаго Генералъ-Маіора Лепарскаго или наслѣдниковъ его обезпечить требованіе казны, посредствомъ наложенія на отысканное имущество запрещенія; о послѣдствіяхъ же, здѣланныхъ по сему предмету распоряженіи, неоставить увѣдомить Курляндское Губернское Правленіе, въ продолженіе законами опредѣленнаго къ тому срока.

Разрядъ VII. Объ избранныхъ кураторахъ, объ открытіи конкурсовъ, долговыхъ коммиссій, о непризнаваніи банкротами и проч.

13366. Конкурсное управленіе по дѣламъ несостоятельнаго должника С. Петербургскаго мѣщанина Якова Иванова сына *Иванова*, получивъ утвержденіе свое отъ С. Петербургскаго Коммерческаго Суда, симъ объявляетъ, что оно открыло засѣданія свои въ квартирѣ предсѣдателя сего управленія Коллежскаго Регистратора Михайла *Шевлякова*, состоящей Литейной части 3-го квартала въ домѣ г. *Буяльскаго* подъ № 24, назначивъ дни присутствія каждонедѣльно по понедѣльникамъ отъ 6-ти до 9-ти часовъ пополудни, исключая табельныхъ дней.

13367. Отъ конкурснаго управленія, учрежденнаго по дѣламъ несостоятельнаго должника Московскаго мѣщанина Николая *Иванова* объявляется, что оное получивъ утвержденіе Московскаго Коммерческаго Суда, открыло засѣданія свои каждую недѣлю по субботамъ отъ 4-хъ до 6-ти часовъ пополудни, въ квартирѣ куратора онаго управленія Московскаго купца Петра Ильина *Соколова*, состоящей въ Москвѣ Пятницкой части 5-го квартала въ домѣ купеческой жены *Соколовой* подъ № 659-мъ; а потому къ свѣдѣнію о таковомъ открытіи до кого относится, симъ и объявляется.

13368. Конкурсное управленіе, учрежденное по дѣламъ несостоятельнаго должника Московскаго 1-й гильдіи купца Андрея Васильева *Попова*, получивъ указъ Московскаго Коммерческаго Суда отъ 29 Января сего г. за № 616-мъ, открыло засѣданія свои каждую недѣлю по понедѣльникамъ отъ 5-ти до 7-ми часовъ въ Москвѣ, Сущевской части 1-го квартала въ домѣ Московскаго мѣщанина *Пирожникова* подъ № 197-мъ, въ квартирѣ Титулярнаго Совѣтника *Сорокина*; о чемъ къ свѣдѣнію кому нужно знать и объявляетъ.

13369. Конкурсное управленіе, учрежденное въ городѣ Таганрогѣ по дѣламъ несостоятельнаго Спиридона *Магулы*, назначилъ срокъ общему собранію Магулы въ домѣ 1-й гильдіи купца Діонисія *Рази* на 6-е число Іюня сего 1841 года; о чемъ объявляетъ всѣмъ кредиторамъ Магулы съ тѣмъ, что въ случаѣ кто либо изъ кредиторовъ Магулы въ назначенный срокъ не явится, то управленіе признаетъ его согласившимся съ мнѣніемъ по большинству голосовъ прочихъ кредиторовъ въ общее собраніе явившихся.

13370. Конкурсное управленіе, учрежденное Таганрогскаго Градоначальства въ городѣ Нахичеванѣ по дѣламъ несостоятельнаго должника Нахичеванскаго мѣщанина Хугаса *Хацыкова*, на основаніи 1503 ст. 17 т. 2-й части св. учрежденія и уставовъ торговыхъ, симъ объявляетъ, что по разсмотрѣніи общимъ наличныхъ заимодавцевъ собраніемъ дѣлъ его Хацыкова, признавъ

онъ должникомъ несчастнымъ, и по учиненной акордной сдѣлкѣ, утвержденной Тагапрогскимъ Коммерческимъ Судомъ платежъ долговъ его отсроченъ; почему и существованіе сего конкурснаго управленія прекращено.

Разрядъ VIII. О вызовѣ наслѣдниковъ къ полученію наслѣдства, также кредиторовъ и должниковъ къ расчетамъ.

Вызываются къ явкѣ, первые съ доказательствами о правѣ наслѣдія, вторые съ долговыми актами, а послѣдніе съ платежемъ денегъ:

С. Петербургскаго Уѣзднаго Суда во 2-й Департаментъ:

13371. Наслѣдники, послѣ смерти жены Полковника Елены Петровой *Подушкиной*, урожденой Рябининой, и дочери ея Елизаветы Егоровой, въ замужствѣ за Коллежскимъ Совѣтникомъ *Ханыковымъ*, къ оставшимся 2 домамъ, состоящимъ Петербургской части 3 кварт. подъ №№ 1041 и 1042, къ которому имѣнію предъявили наслѣдственное право мужъ покойной Егоръ Михайловичъ *Подушкинъ* и зять его Коллежскій Совѣтникъ Николай *Ханыковъ*, а равно кредиторы и должники покойныхъ, въ установленные т. X Граж. зак. ст. 764 и 2301 сроки.

13372. Наслѣдники, послѣ смерти Костромской Губерніи Буйской округи сельца Благоногова свободнаго хлѣбопашца, торговавшаго въ здѣшнемъ уѣздѣ по Шлиссельбургскому тракту на дачѣ купчихи Бинардъ Гаврилы *Петрова*, къ оставшемуся имѣнію, заключающемуся въ мучномъ и овощенномъ товарѣ и разнаго рода вещахъ; равно кредиторы и должники покойнаго, въ установленные Т. X Гражд. зак. ст. 764 и 2301 сроки.

13373. Наслѣдники, послѣ смерти жены Коллежскаго Ассессора вдовы Пелагеи Михайловой *Дорошенковой*, къ оставшемуся дому, состоящему Петербургской части въ 3-мъ кварталѣ подъ № 751-мъ, къ которому имѣнію предъявили наслѣдственное право дѣти умершей ея дочери Губернской Регистраторши Анны Андреевой *Оглоблиной*, а ея Дорошенковой внуки Александръ, Любовь и Надежда *Оглоблины*, а равно кредиторы и должники покойной, въ установленные Т. X Гражд. зак. ст. 764 и 2301 сроки.

13374. Наслѣдники, послѣ смерти грѣнководочнаго мастера С. Петербургскаго Монетнаго двора Якова Иванова *Лаврецова*, къ оставшемуся дому, состоящему Петербургской части въ 4-мъ кварталѣ подъ № 1185-мъ, къ которому имѣнію предъявили наслѣдственное право жена его вдова Анна Иванова, сынъ Монетнаго двора ученикъ Алексѣй, дочь Елена Яковлева Иванова и внуки, а умершихъ сыновей его и именно: Губернскаго Секретаря

Ивана *Лаврецова* дочери: Марья, Олимпiада и Елизавета съ родительницею ихъ, а другаго сына Степана дочь Вѣра *Лаврецова*, а равно кредиторы и должники покойнаго, въ установленные т. X гражд. зак. ст. 764-й и 2301-й сроки.

13375. Наслѣдники послѣ смерти иностранца Карла Иванова *Прейса* и дочери его жены 6-го класса Баронессы Анны Карловой *Шмидтъ*, къ оставшемуся дому, состоящему Петербургской части во 2-мъ кварталѣ подъ №№ 528 и 529, къ которому имѣнiю предъявили наслѣдственное право жена перваго Екатерина *Прейсъ* и мужъ послѣдней Чиновникъ 6-го класса Баронъ Антонъ Францовъ *Шмидтъ*, съ дѣтьми его сыновьями Васильемъ и Николаемъ, и дочерьми: Надеждою, Софьею, Ольгою и Александрою, а равно кредиторы и должники покойныхъ, въ установленные Т. X Гражд. зак. ст. 764 и 2301-й сроки.

Разрядъ IX. О сыскѣ людей, которые должны быть представлены къ суду, независимо отъ ихъ воли по всѣмъ родамъ судопроизводства, въ томъ числѣ о сыскѣ людей бѣглыхъ. (Публикацiи нѣтъ.)

Разрядъ X. О пойманныхъ бродягахъ и о такихъ бѣглыхъ людяхъ, которыхъ извѣстно званiе и прежнее жительство.

От Екатеринославскаго Губернскаго Правленiя объявляется, что въ Екатеринославской Губернiи взяты за неимѣнiе письменныхъ видовъ люди:

13376. Василiй непомнящiй, 2 арш. 4 верш. лицемъ чистъ, волоса на головѣ и бровяхъ темнорусые, глаза карiе, носъ курпатой, ротъ и подбородокъ умѣренные, на лѣвой рукѣ мезинный палецъ кривой, 16 лѣтъ; Артемъ Бугаенко, 2 арш. лицемъ чистъ, волоса на головѣ и бровяхъ свѣтлорусые, глаза сѣрые, носъ, ротъ и подбородокъ умѣренные, 13 лѣтъ; Семенъ непомнящiй, 2 арш. 3 5/8 верш. лицемъ мало-рябоватъ, волоса на головѣ и бровяхъ бѣловатые, глаза сѣрые, носъ, ротъ и подбородокъ умѣренные, ниже праваго уха шрамъ, на правой ногѣ 2 пальца срошiесь, 16 лѣтъ; Алексѣй Васильченко, 2 арш. лицемъ чистъ, волоса на головѣ свѣтлорусые, глаза карiе, носъ, ротъ и подбородокъ умѣренные, 14 лѣтъ; Григорiй Ивановъ непомнющiй, 2 арш. лицемъ мало-рябоватъ, волоса на головѣ свѣтло-русые, глаза свѣтло-сѣрые, носъ, ротъ и подбородокъ умѣренные, на лѣвой рукѣ шрамъ, 14 лѣтъ, и Иванъ Максименко, 2 арш. лицемъ чистъ, волоса на головѣ темнорусые, глаза голубые, носъ, ротъ и подбородокъ умѣренные, 15 лѣтъ;—всѣ они признаны бродягами, и на основанiи т. 14

устава о паспортахъ и бѣглыхъ ст. 378-й, отосланы въ Штабъ 2-го Резервнаго Кавалерійскаго Корпуса для зачисленія въ военные кантонисты.

13377. Григорій Холоденко, 2 арш. 2¼ верш. лицемъ мало-рябоватъ, волоса на головѣ и бровяхъ темнорусые, глаза каріе, носъ кирпоматой, ротъ и подбородокъ умѣренные, на лбу шрамъ, 18 лѣтъ; Александръ Васильевъ, 2 арш. 3⅝ верш. лицемъ чистъ, волоса на головѣ, бровяхъ и усахъ свѣтлорасые, глаза сѣрые, носъ, ротъ и подбородокъ умѣренные, до 40 лѣтъ; Семенъ Терентьевъ, 2 арш. 2 верш. лицемъ мало-рябоватъ, волоса на головѣ свѣтлорусые, глаза сѣро-голубые, носъ, ротъ и подбородокъ умѣренные, на головѣ шрамъ, 18 лѣтъ; Максимъ непомнющій, 2 арш. 3⅞ верш. лицемъ чистъ, волоса на головѣ и бровяхъ рыжіе, глаза сѣрые, носъ, ротъ и подбородокъ умѣренные, сверхъ лѣвой брови мало примѣтный шрамъ, 20 лѣтъ; Харитонъ Харитоновъ, 2 арш. 4 верш. лицемъ чистъ, волоса на головѣ темнорусые съ просѣдиною, усахъ и бородѣ рыжеватые, глаза голубые, носъ, ротъ и подбородокъ умѣренные; Иванъ Кириченко, 2 арш. 4 верш. лицемъ чистъ, смуглъ, волоса на головѣ и бровяхъ свѣтлорусые, глаза каріе, носъ, ротъ и подбородокъ умѣренные, на лѣвой брови шрамъ, до 22 лѣтъ; Александръ непомнющій, 2 арш. 3⅞ верш. лицемъ чистъ, волоса на головѣ и бровяхъ темнорусые, глаза каріе, носъ, ротъ и подбородокъ умѣренные, на лѣвой рукѣ на указательномъ пальцѣ шрамъ, 24 лѣтъ; Иванъ непомнющій, 2 арш. 2¼ верш. лицемъ чистъ, волоса на головѣ и бровяхъ черные, глаза сѣрые, носъ, ротъ и подбородокъ умѣренные, 22 лѣтъ; Степанъ Забудченко, 2 арш. 3⅝ верш. лицемъ чистъ, волоса на головѣ и бровяхъ свѣтлорусые, глаза сѣрые, носъ, ротъ и подбородокъ умѣренные, 24 лѣтъ; Петръ Ивановъ непомнющій, 2 арш. 4⅝ верш. лицемъ чистъ, волоса на головѣ и бровяхъ темнорусые, усахъ бѣлые, глаза темно-сѣрые, носъ, ротъ и подбородокъ умѣренные, на лбу шрамъ, на лѣвой рукѣ мезинный палецъ кривой, 25 лѣтъ; —всѣ они признаны бродягами, на основаніи 413 ст. продолженія къ 14 т. устава о паспортахъ и бѣглыхъ, отосланы въ Одесскую арестантскую роту, а послѣдніе два въ Таганрогскую полуроту.

13378. Иванъ Безпаловъ, 2 арш. 3⅝ верш. лицемъ чистъ, волоса на головѣ черные, усахъ и бородѣ просѣдоватые, глаза свѣтлокаріе, носъ, ротъ и подбородокъ умѣренные, 44 лѣтъ; Григорій непомнющій, 2 арш. лицемъ чистъ, волоса на головѣ черные, усахъ и бородѣ рыжеватые, глаза сѣрые, носъ, ротъ и подбородокъ умѣренные, 39 лѣтъ; Семенъ непомнющій, 2 арш. 3⅝ верш. лицемъ чистъ, волоса, на головѣ и бровяхъ свѣтлорусые, глаза: лѣвой сѣрой, а правой слѣпой, носъ угнутой, ротъ и подбородокъ умѣренные, 32 лѣтъ; Антонъ Шкуренко, 3 арш. 6 верш. лицемъ рябоватъ, волоса на головѣ, бровяхъ, усахъ и бородѣ свѣтлорусые, глаза голубые, носъ небольшой, ротъ и подбородокъ умѣренные, на лѣвой рукѣ большаго пальца пучка испорчена, 25 лѣтъ; Гордѣй Григоращенко, 2 арш.

$5\frac{1}{8}$ верш. лицемъ чистъ, худощавъ, волоса на головѣ и бровяхъ темнорусые, глаза сѣрые, носъ, ротъ и подбородокъ умѣренные, въ правомъ ухѣ серга, до 35 лѣтъ; Татьяна непомнящая, роста малаго, лицемъ смуглована, волоса на головѣ и бровяхъ темнорусые, глаза каріе, носъ, ротъ и подбородокъ умѣренные, 22 лѣтъ; Леонтій непомнющій, 2 арш. 2 верш. лицемъ чистъ, волоса на головѣ, бровяхъ и усахъ темнорусые, глаза сѣрые, носъ, ротъ и подбородокъ умѣренные, 35 лѣтъ; Иванъ Дедиченко, 2 арш. $6\frac{1}{8}$ верш. лицемъ чистъ, волоса на головѣ, бровяхъ, усахъ и бородѣ русые, носъ, ротъ и подбородокъ умѣренные, на правой рукѣ на 3-мъ пальцѣ бородавка, 32 лѣтъ; Иванъ Лучашинъ, 2 арш. 4 верш. лицемъ смугловатъ, волоса на головѣ русые, носъ, ротъ и подбородокъ умѣренные, 20 лѣтъ; Елена непомнющая, роста средняго, лицемъ чиста, волоса на головѣ и бровяхъ темнорусые, глаза сѣрые, носъ кирпатой, ротъ и подбородокъ умѣренные, на лѣвой рукѣ мизинный палецъ кривой, 25 лѣтъ; Иванъ Щербаченковъ, 2 арш. $6\frac{1}{8}$ верш. лицемъ рябой, волоса на головѣ и бровяхъ свѣтлорусые, глаза сѣрые, носъ маленькой, ротъ и подбородокъ умѣренные, въ правомъ ухѣ серга, на лѣвой рукѣ 2 пальца кривые, лѣвое ухо разбито, 27 лѣтъ; Иванъ Потупаловъ, 2 арш $5\frac{1}{8}$ верш. лицемъ чистъ, волоса на головѣ, бровяхъ, усахъ и бородѣ темнорусые, глаза каріе, носъ толстой, ротъ и подбородокъ умѣренные, 32 лѣтъ; Иванъ Петренко, 2 арш. 7 верш. лицемъ чистъ, волоса на головѣ, бровяхъ, усахъ и бородѣ бѣловатые, глаза сѣрые, носъ тонкой, острой, ротъ и подбородокъ умѣренные, на лѣвой рукѣ выше локтя шрамъ, 30 лѣтъ; Иванъ Соменко, 2 арш. 6 верш. лицемъ рябоватъ, волоса на головѣ и бровяхъ свѣтлорусые, усахъ рыжіе, глаза сѣрые, носъ, ротъ и подбородокъ умѣренные, въ лѣвомъ ухѣ серга, и правая нога въ колѣнѣ кривая, до 31 года; Василій Тимченко, 2 арш. $7\frac{4}{8}$ верш. лицемъ чистъ, худощавъ, волоса на головѣ и бровяхъ свѣтлорусые, усахъ рыжіе, глаза сѣрые, носъ, ротъ и подбородокъ умѣренные, 28 лѣтъ; Алексѣй Дементьевъ, 2 арш. $6\frac{2}{8}$ верш. лицемъ чистъ, волоса на головѣ, бровяхъ, усахъ и бородѣ черные съ просѣдиною, глаза темно-каріе, носъ горбатой, ротъ и подбородокъ умѣренные, съ лѣвой стороны возлѣ носа и выше глаза 2 бородавки небольшіе, 50 лѣтъ; Емельянъ непомнющій, 2 арш. 5 верш. лицемъ чистъ, волоса на головѣ, бровяхъ, усахъ и бородѣ темнорусые, глаза каріе, носъ небольшой, ротъ и подбородокъ умѣренные, на правой рукѣ въ пальцахъ большомъ и безъимянномъ ногти испорчены, 22 лѣтъ; Иванъ Ивашенко, 2 арш. $6\frac{7}{8}$ верш. лицемъ чистъ, волоса на головѣ темнорусые, глаза сѣрые, носъ кирпатой, ротъ и подбородокъ умѣренные, съ лѣвой стороны пятно обросшее волосами, 20 лѣтъ; Иванъ непомнющій, 2 арш. 7 верш. лицемъ чистъ, волоса на головѣ черные, усахъ, бровяхъ и бородѣ темнорусые, глаза сѣрые, носъ острой, ротъ и подбородокъ умѣренные, лѣвая ноздря перервана, 48 лѣтъ; Лукерья Петрова, роста средняго, лицемъ чиста, волоса на головѣ и бровяхъ свѣтлорусые, глаза сѣрые, носъ, ротъ и подбородокъ умѣренные, 20 лѣтъ; Иванъ Жехаленко, 2 арш. $4\frac{2}{8}$ верш. лицемъ

чистъ, волоса на головѣ, усахъ и бородѣ сѣдые, глаза каріе, носъ большой, ротъ и подбородокъ умѣренные, 75 лѣтъ; Агафія Глазунова, роста средняго, лицемъ мало-рябовата, волоса на головѣ и бровяхъ свѣтлорусые, глаза сѣрые, носъ, ротъ и подбородокъ умѣренные, 18 лѣтъ; Иванъ Золотоущенко, 2 арш. 3⅞ верш. лицемъ чистъ, волоса на головѣ, бровяхъ и бородѣ темнорусые, усахъ рыжіе, глаза сѣрые, носъ кирноватъ, ротъ и подбородокъ умѣренные, на правой рукѣ большой палецъ выбитой, 35 лѣтъ; Кондратъ непомнющій, 2 арш. 5 верш. лице рябоватое отъ веснушекъ, волоса на головѣ темнорусые, усахъ и бородѣ свѣтло-рыжіе, глаза сѣрые, носъ, ротъ и подбородокъ умѣренные, на лбу и лѣвой бровѣ шрамъ, на бородѣ съ лѣвой стороны шрамъ съ нарастомъ, съ правой стороны на щекѣ бородавка величиною съ орѣховое зерно, 35 лѣтъ; Василій Трофимовъ, 2 арш. 8 верш. лицемъ чистъ, волоса на головѣ и бровяхъ свѣтлорусые, усахъ и бородѣ рыжіе, глаза сѣрые, носъ, ротъ и подбородокъ умѣренные, въ нижней челюсти клыки 3 коренныхъ зубовъ, и въ верхней одного кореннаго зуба нѣтъ; Варвара непомнющая, роста малаго, лицемъ чиста, волоса на головѣ и бровяхъ черные, глаза каріе, носъ, ротъ и подбородокъ умѣренные, 19 лѣтъ; Ксенія непомнющая, лицемъ мало-рябовата, волоса на головѣ и бровяхъ свѣтлорусые, глаза сѣрые, носъ кирпатой, ротъ и подбородокъ умѣренные, 19 лѣтъ; Тимоѳей непомнющій, 2 арш. 6 верш. лицемъ чистъ, волоса на головѣ, бровяхъ, бородѣ и усахъ темнорусые, глаза сѣрые, носъ, ротъ и подбородокъ умѣренные, на лѣвой рукѣ 3 пальца кривые, 35 лѣтъ, Семенъ непомнющій, 2 арш. 3¼ верш. лицемъ малорябоватъ, волоса на головѣ темнорусые, усахъ, бровяхъ и бородѣ рыжеватые, глаза каріе, носъ острый, ротъ и подбородокъ умѣренные, на лѣвой ногѣ ниже колѣна шрамъ отъ разшиба, 30 лѣтъ; Григорій Русченко, 2 арш. 4⅝ верш. лицемъ чистъ, волоса на головѣ и бровяхъ темнорусые, глаза сѣрые, носъ, ротъ и подбородокъ умѣренные, 24 лѣтъ; Меланья Богданова, роста малаго, лицемъ чиста, волоса на головѣ и бровяхъ черные, глаза каріе, носъ кирпатой, ротъ и подбородокъ умѣренные, 24 лѣтъ; Евпраксія непомнющая, роста средняго, лицемъ мало-рябовата, волоса на головѣ и бровяхъ русые, глаза сѣрые, носъ, ротъ и подбородокъ умѣренные, 20 лѣтъ; Иванъ Гавришъ, 2 арш. 7⅞ верш. лицемъ мало-рябоватъ, волоса на головѣ, бровяхъ, усахъ и бородѣ темнорусые, 45 лѣтъ; Иванъ Берестковъ, 2 арш. 5⅛ верш. лицемъ чистъ, волоса на головѣ и бровяхъ темнорусые, усахъ рыжеватые, глаза сѣрые, носъ ровной, ротъ и подбородокъ умѣренные, 35 лѣтъ; Иванъ непомнющій, 2 арш. 5⅝ верш. лицемъ чистъ, волоса на головѣ и бровяхъ свѣтлорусые, глаза сѣрые, носъ, ротъ и подбородокъ умѣренные, 19 лѣтъ; Симонъ непомнющій, 2 арш. 4 верш. лицемъ чистъ, волоса на головѣ, бровяхъ и бородѣ черные, усахъ темнорусые, глаза темнокаріе, носъ, ротъ и подбородокъ умѣренные, на лбу шрамъ, на лѣвой рукѣ мезиннаго пальца ноготь испорченъ, 30 лѣтъ; Иванъ непомнющій, 2 арш. 3⅜ верш. лицемъ чистъ, волоса на головѣ и бровяхъ свѣтлорусые, глаза сѣрые, носъ, ротъ и подбородокъ умѣренные, 19 лѣтъ; Иванъ Дроботъ, (онъ же и Соловиковъ,) 2 арш. 5 верш. лицемъ чистъ, волоса на головѣ и бровяхъ темнорусые, усахъ рыжеватые, глаза сѣрые,

носъ, ротъ и подбородокъ умѣренные, 30 лѣтъ; Купріянъ непомнющій, 2 арш. 2⅞ верш. лицемъ чистъ, смуглъ, волоса на головѣ, бровяхъ, усахъ и бородѣ черные, глаза желтокаріе, носъ, ротъ и подбородокъ умѣренные, 30 лѣтъ; Прасковья Бороздниченкова, роста малаго, лицемъ чиста, волоса на головѣ и бровяхъ темнорусые, глаза каріе, носъ, ротъ и подбородокъ умѣренные, на лѣвой рукѣ мизинный палецъ кривой, до 26 лѣтъ; Анна Черинина, роста средняго, глаза сѣрые, носъ длинноватъ, лицо чистое, волоса на головѣ темнорусые, ротъ и подбородокъ умѣренные, 38 лѣтъ; Иванъ Карпенко, 2 арш. 6⅝ верш. лицемъ смуглъ, чистъ, волоса на головѣ, бровяхъ, усахъ и бородѣ черные, глаза каріе, носъ, ротъ и подбородокъ умѣренные, до 28 лѣтъ; Платонъ Шевченко, 2 арш. 4⅞ верш. лицемъ чистъ, волоса на головѣ и бровяхъ темнорусые, усахъ бѣлые, бородѣ рыжеватые, глаза сѣрые, носъ, ротъ и подбородокъ умѣренные, на лѣвую ногу хромой, на пальцахъ ногти испорчены, 27 лѣтъ; Василій непомнющій, 2 арш. 3⅝ верш. лицемъ чистъ, волоса на головѣ черные, усахъ и бородѣ рыжеватые, глаза сѣрые, носъ курнатой, ротъ и подбородокъ умѣренные, подъ лѣвомъ глазомъ небольшой шрамъ, 33 лѣтъ; Андрей Федоровъ, 2 арш. 8 верш. лицемъ чистъ, волоса на головѣ и бровяхъ темнорусые, усахъ и бородѣ рыжіе, глаза сѣрые, носъ, ротъ и подбородокъ умѣренные, 35 лѣтъ; Семенъ Давыдовъ, 2 арш. 5⅞ верш. лицемъ рябой, волоса на головѣ и бровяхъ русые, усахъ и бородѣ рыжеватые, глаза сѣрые, носъ маленькой, ротъ и подбородокъ умѣренные, на лѣвой глазъ слѣпой, въ носу ноздри вырванные, на лѣвой рукѣ большой палецъ отрубленъ по первой составъ, 32 лѣтъ; Григорій Васильченко, 2 арш. 6⅞ верш. лицемъ чистъ, волоса на головѣ, бровяхъ и усахъ черные, глаза каріе, носъ острый, ротъ и подбородокъ умѣренные, въ правомъ ухѣ серга, 26 лѣтъ; Евтихій Демковичъ, 2 арш. 5 верш. лицемъ чистъ, волоса на головѣ, бровяхъ, усахъ и бородѣ темнорусые, глаза каріе, носъ курпатой, ротъ и подбородокъ умѣренные, сверхъ лѣвой брови небольшая бородавка, 35 лѣтъ; Терентій Шестопаловъ, 2 арш. 4¼ верш. лицемъ рябой, волоса на головѣ русые, глаза сѣрые, носъ курпатой, ротъ и подбородокъ умѣренные, на правой рукѣ имѣетъ 2 большіе пальца, на лѣвой рукѣ мизинный палецъ кривой, 20 лѣтъ; Савелій Журавлевъ, 2 арш. 5 верш. лицемъ чистъ, волоса на головѣ сѣдые, лысой, бровяхъ и усахъ рыжеватые, глаза сѣрые, носъ, ротъ и подбородокъ умѣренные, лѣвая нога въ колѣнѣ перебита, 60 лѣтъ; Григорій непомнющій, 2 арш. 4⅝ верш. лицемъ чистъ, волоса на головѣ и бровяхъ свѣтлорусые, глаза сѣрые, носъ, ротъ и подбородокъ умѣренные, на правой рукѣ мизинный палецъ кривой, 25 лѣтъ; Павелъ непомнющій, 2 арш. 4⅝ верш. лицемъ чистъ, волоса на головѣ и бровяхъ русые, глаза сѣрые, носъ длинный, ротъ и подбородокъ умѣренные, на правую ногу кривой, 40 лѣтъ; Тарасъ Кочереженко, 2 арш. 4⅛ верш. лицемъ чистъ, волоса на головѣ темнорусые, бровяхъ бѣлые, усахъ и бородѣ рыжіе, глаза голубые, носъ курповатъ, ротъ и подбородокъ умѣренные, правая рука въ косточкѣ выбита, 30 лѣтъ; Михайла Жайворенокъ,

2 арш. $4\frac{4}{8}$ верш. лицемъ мало рябоватъ, волоса на головѣ и бровяхъ русые, усахъ и бородѣ рыжеватые, глаза сѣрые, носъ, ротъ и подбородокъ умѣренные, правой руки на среднемъ пальцѣ ноготь попорченъ, 25 лѣтъ; Акимъ Кириленко, (онъ же Иванъ Ивановъ,) 2 арш. 6 верш. лицемъ рябъ, волоса на головѣ и бровяхъ темнорусые, глаза каріе, носъ, ротъ и подбородокъ умѣренные, отъ 25 до 30 лѣтъ; Алистратъ Бѣляевъ, (онъ же Андрей Хондаковъ,) 2 арш. $5\frac{3}{4}$ верш. лицемъ чистъ, волоса на головѣ и бровяхъ свѣтлорусые, глаза сѣрые, носъ, ротъ и подбородокъ умѣренные, 36 лѣтъ; Андрей Ивановъ, (онъ же Абрамъ Половниченко,) 2 арш. $5\frac{7}{8}$ верш. лицемъ чистъ, волоса на головѣ, бровяхъ и бородѣ темнорусые, усахъ рыжеватые, глаза сѣрые, носъ, ротъ и подбородокъ умѣренные, отъ 35 до 40 лѣтъ; Данило Сѣряченко, 2 арш. $8\frac{5}{8}$ верш. лицемъ чистъ, волоса на головѣ русые, усахъ и бородѣ рыжеватые, глаза сѣрые, носъ, ротъ и подбородокъ умѣренные, отъ 45 до 50 лѣтъ; Григорій Перекрестъ, 2 арш. $4\frac{7}{8}$ верш. лицемъ чистъ, волоса на головѣ, бровяхъ, усахъ и бородѣ черные съ просѣдиною, глаза сѣрые, носъ острый, ротъ и подбородокъ умѣренные, на лѣвой рукѣ мизинаго пальца по 2-й составъ нѣтъ, на лбу наростъ, отъ 40 до 45 лѣтъ; Иванъ Мечванъ, 2 арш. $2\frac{5}{8}$ верш. лицемъ чистъ, волоса на головѣ и бровяхъ русые, глаза сѣрые, носъ курносой, ротъ и подбородокъ умѣренные, 32 лѣтъ; Андрей Лебедевъ, 2 арш. 5 верш. лицемъ чистъ, волоса на головѣ и бровяхъ черные, усахъ и бородѣ русые, глаза сѣрые, носъ, ротъ и подбородокъ умѣренные, на лѣвой глазъ слѣпой, отъ 23 до 25 лѣтъ; Аксинія Жукова, роста средняго, лицемъ чиста, волоса на головѣ и бровяхъ русые, глаза сѣрые, носъ, ротъ и подбородокъ умѣренные, на бородѣ бородавки, 40 лѣтъ; Филиппъ непомнящій, 2 арш. $5\frac{3}{8}$ верш. лицемъ чистъ, волоса на головѣ и бровяхъ темнорусые, усахъ рыжеватые, глаза сѣрые, носъ, ротъ и подбородокъ умѣренные, правая рука въ локтѣ вывихнута, 30 лѣтъ; Александръ Савельевъ, 2 арш. 7 верш. лицемъ чистъ, волоса на головѣ и бровяхъ свѣтлорусые, усахъ рыжіе, глаза сѣрые, носъ, ротъ и подбородокъ умѣренные, 40 лѣтъ; Тимофей Петровъ, 2 арш. 4 верш. лицемъ чистъ, волоса на головѣ, бровяхъ, усахъ и бородѣ темнорусые, глаза желтокаріе, носъ, ротъ и подбородокъ умѣренные, 31 годъ; Устинья непомнящая, роста средняго, лицемъ ряба, волоса на головѣ и бровяхъ темнорусые, глаза сѣрые, носъ, ротъ и подбородокъ умѣренные, 25 лѣтъ; Иванъ Семѣйкинъ, 2 арш. $6\frac{1}{4}$ верш. лицемъ чистъ, волоса на головѣ черные, бровяхъ свѣтлорусые, глаза сѣрые, носъ, ротъ и подбородокъ умѣренные, на лѣвой ногѣ подъ колѣномъ шрамъ, 21 годъ; Максимъ Живаловъ, 2 арш. $3\frac{1}{8}$ верш. лицемъ чистъ, волоса на головѣ темнорусые, глаза сѣрые, носъ курносой, ротъ и подбородокъ умѣренные, на правой брови шрамъ небольшой, 40 лѣтъ; Владиміръ Коноваленко, 2 арш. $5\frac{1}{8}$ верш. лицемъ мало-рябоватъ, волоса на головѣ и бровяхъ темнорусые, усахъ и бородѣ рыжеватые, глаза сѣрые, носъ, ротъ и подбородокъ умѣренные, возлѣ лѣваго глаза наростъ, который закрываетъ до половины глазъ, на лѣвую ногу хромой, 40 лѣтъ; Ва-

силій Ивашенко, 2 арш. 6⅞ верш. лицемъ чистъ, волоса на головѣ, бровяхъ и бородѣ темнорусые, усахъ рыжеватые, глаза сѣрые, носъ, ротъ и подбородокъ умѣренные, въ лѣвой рукѣ большой палецъ отъ разрѣза кривой, 40 лѣтъ; Ефимъ Савченко, 2 арш. 5⅝ верш. лицемъ рябой, волоса на головѣ темнорусые, усахъ и бородѣ рыжіе, глаза сѣрые, носъ курпатой, ротъ и подбородокъ умѣренные, на правой ногѣ выше колѣнки шрамы, 40 лѣтъ; Иванъ Малюкъ, 2 арш. 5 верш. лицемъ чистъ, волоса на головѣ, бровяхъ и бородѣ темнорусые, усахъ рыжеватые, глаза сѣрые, носъ, ротъ и подбородокъ умѣренные, на правой рукѣ пальцы указательной и мезинной испорчены, 48 лѣтъ; Александръ непомнющій, 2 арш. 5⅝ верш. лицемъ чистъ, волоса на головѣ и бровяхъ темнорусые, глаза каріе, носъ, ротъ и подбородокъ умѣренные, 23 лѣтъ; Николай Кравченко, 2 арш. 5 верш. лицемъ чистъ, волоса на головѣ и бровяхъ бѣлые, усахъ и бородѣ рыжіе, глаза сѣрые, носъ кирноватъ, ротъ и подбородокъ умѣренные, 28 лѣтъ; Василій непомнющій, 2 арш. 4 верш. лицемъ чистъ, волоса на головѣ и бровяхъ черные, усахъ и бородѣ темнорусые, глаза сѣрые, носъ, ротъ и подбородокъ умѣренные, на спинѣ между лопатками бородавки, 32 лѣтъ; Федоръ Маркеловъ, 2 арш. 3⅞ верш. лицемъ чистъ, волоса на головѣ, бровяхъ и усахъ свѣтлорусые, глаза сѣрые, носъ, ротъ и подбородокъ умѣренные, съ лѣвой стороны возлѣ носа родимое пятно, 30 лѣтъ; Тарасъ непомнющій, 2 арш. 5 верш. лицемъ чистъ, волоса на головѣ темнорусые, глаза каріе, носъ, ротъ и подбородокъ умѣренные, на носу шрамъ, 18 лѣтъ; Семенъ Балковый, 2 арш. 3⅞ верш. лицемъ чистъ, волоса на головѣ и бровяхъ темнорусые, усахъ и бородѣ рыжеватые, глаза сѣрые, носъ небольшой, ротъ и подбородокъ умѣренные, на лѣвую ногу храмой, 50 лѣтъ;—всѣ они признаны бродягами и на основаніи 391 ст. т. 14-го уст. о паспортахъ и бѣглыхъ, сосланы въ Сибирь на поселеніе.

От Херсонскаго Губернскаго Правленія объявляется, что сужденные за бродяжество и ложныя показанія арестанты:

13379. Въ Херсонской Уголовной Палатѣ, Марья Ильяшевичева и мужъ ея Петръ Ильяшевичъ; примѣтами они: Марья 2 арш. 4⅞ верш. волоса на головѣ русые, лицемъ чиста, носъ широковатъ, глаза сѣрые, 31 года; Петръ Ильяшевичъ, 2 арш. 4⅞ верш. волоса на головѣ темнорусые, бородѣ и усахъ рыжіе, глаза сѣрые, носъ умѣренный, лицемъ чистъ, 32 лѣтъ.

13380. Въ Херсонскомъ Уѣздномъ Судѣ, Николай непомнющій, онъ же Тимофей Зимаревъ, 2 арш. 3 верш. волоса на головѣ рыжеватые, бородѣ и усахъ свѣтлорусые съ просѣдью, глаза сѣрые, лице чистое, носъ умѣренный, 45 лѣтъ.

—Вышепоказанные арестанты по рѣшенію оныхъ, Ильяшевичъ Уголовною Палатою, а Николай непомнющій, Уѣзднымъ Судомъ наказанные, Ильяше-

вичъ при Одесской, а Николай непомнющій, при Херсонской Градскихъ Полиціяхъ чрезъ служителя плетьми Ильяшевичъ 35, а Николай непомнющій 25 ударами плетьми и по распоряженію онаго Правленія сосланы въ Сибирь на поселеніе; почему если за опубликованіемъ окажутся гдѣ либо къ онымъ бродягамъ владѣлецъ или общество, и пожелаютъ получить ихъ къ себѣ обратно, то прошеніе съ принадлежащими на принадлежность документами, прислали бы о томъ въ оное Правленіе въ узаконенный срокъ.

13381. Тобольской Губерніи отъ Терскаго Полицейскаго Управленія объявляется, что явившійся 24 Февраля сего г. въ Полицейское управленіе бродяга Василій Дмитріевъ Носовъ, въ отвѣтахъ своихъ показалъ, что онъ Нижегородской Губерніи города Балахны мѣщанинъ, около 70 лѣтъ, 2 арш. 1 верш. волоса на головѣ темнорусые съ просѣдью, на бородѣ и бровяхъ сѣрые, глаза голубые; а потому и неокажется ли онъ Носовъ какому либо вѣдомству принадлежащимъ.

13382. Отъ С. Петербургскаго Губернскаго Правленія объявляется, что 20 числа настоящаго мѣсяца, взятъ въ г. Шлиссельбургъ за неимѣніе письменнаго вида, называющій себя Вологодской Губерніи Никольскаго уѣзда, Осановскаго волостнаго правленія Шолской волости, деревни Ильяковой, Государственнымъ крестьяниномъ Федоромъ Васильевымъ Зайковымъ, 23 лѣтъ, роста средняго, лицемъ бѣлъ, глаза сѣрые, волоса на головѣ и бровяхъ свѣтлорусые, на бородѣ волосъ неимѣетъ.

13383. Тверской Губерніи отъ Бѣжецкаго Земскаго Суда публикуется, что въ Бѣжецкомъ уѣздѣ пойманъ неизвѣстный человѣкъ Егоръ, отечества незнаетъ, непомнющій родства, то и неокажется ли ему владѣльцовъ или родственниковъ, 2 арш. 5 верш. волоса на головѣ и бородѣ свѣтлорусые, глаза сѣрые, носъ широкъ, ротъ умѣренный, лице бѣлое, чистое, борода небольшая, повидимому 50 лѣтъ.

13384. Тверской Губерніи отъ Осташковскаго Земскаго Суда объявляется, неокажется ли кому либо принадлежащимъ, пойманный въ тамошнемъ уѣздѣ безъ письменнаго вида неизвѣстный вымой крестьянинъ, который примѣтами: примѣрно лѣтъ 19, 2 арш. 2 верш. волоса и брови русые, глаза сѣро-карие, носъ прямъ, ротъ средній, лице бѣлое.

13385. Отъ Калужской Градской Полиціи объявляется, что взятый съ фальшивымъ билетомъ, показывающійся Калужской Губерніи Мещовскаго уѣзда г-на Кузмина сельца Симонова дворовымъ человѣкомъ Пармёнъ Васильевъ, 25 лѣтъ, 2 арш. 5½ верш. волоса на головѣ русые, бровяхъ и бородѣ рыжеватые, глаза желтые, носъ и ротъ посредственные, лице чистое, особые примѣты: на груди отъ ушиба большая впадина; почему владѣльцы, кому онъ принадлежитъ, чтобы съ ясными доказательствами явились со-

гласно св. зак. 14 т. уст. о паспор. и бѣгл. 408-й ст. для полученія онаго.

Разрядъ XI. Объ утратѣ разныхъ документовъ, также объ уничтоженіи вѣрющихъ писемъ и проч.

13386. Отъ Ярославскаго Губернскаго Правленія объявляется, что совершенная въ Любимскомъ Уѣздномъ Судѣ 1805 г. Марта 23 дня, отъ имяни Буйской помѣщицы Прасковьи Федоровой *Черкудиновой*, сыну ея родному изъ дворянъ унтеръ-офицеру Афанасью Егорову *Черкудинову*, на недвижимое имѣніе у крѣпостныхъ дѣлъ дарственная запись неизвѣстно когда и куда затерялась; почему въ слѣдствіе поданнаго отъ наслѣдника изъ дворянъ канцеляриста Василья Афанасьева Черкудинова прошенія, съ означенной записи выдана ему точная за свидѣтельствомъ копія, съ предположеніемъ, чтобы подлинную запись у кого оная окажется, можетъ почитать уже недѣйствительною и вовсе ничтожною.

Разрядъ XII. О лишеніи правъ торговаго состоянія, по необъявленію капитала. (Публикацій нѣтъ.)

Разрядъ XIII. О вызовѣ по дѣламъ, касающимся до межеванія земель: генеральнаго, специальнаго и своекоштнаго. (Публикацій нѣтъ.)

Разрядъ XIV. О вызовѣ для казенныхъ подрядовъ, поставокъ, откуповъ и снятія оброчныхъ статей.

13387. Отъ Смоленской Палаты Государственныхъ Имуществъ объявляется, что въ оной имѣетъ быть сего 1844 г. Сентября 19 торгъ и чрезъ 3 дня послѣ онаго переторжка, на отдачу въ содержаніе отъ 1 до 12-ти лѣтъ нижепоименованныхъ оброчныхъ статей.

Мукомольныя мѣльницы:

Смоленской Губерніи.

Уѣздовъ:

Порѣчскаго:

1, Верховской волости, купленная у г-на Реада на рѣкѣ Жересаве, о 4-хъ поставахъ съ сукновальнею.

2, При деревнѣ Агафоновой на рѣкѣ Зеровнѣ объ 1 поставѣ.

Лошиской волости:

3, При деревнѣ Бородавкахъ и близь заборья на рѣкѣ Клецъ о 3 поставахъ.

4, Между деревень Кавалева и Ходыкѣ о 2 поставахъ.

5, При деревнѣ Большихъ Черкасахъ на рѣкѣ Клецъ о 2 поставахъ.

6, При деревнѣ Роскошѣ на рѣкѣ Клецъ о 2 поставахъ.

7, При деревнѣ Смолнкѣ на рѣкѣ Клецъ о 2 поставахъ.

8, При деревнѣ Большихъ Черкасахъ на рѣкѣ Клецъ о 2 поставахъ.

9, При селѣ Мамошкахъ на рѣкѣ Ольшѣ объ 1 поставѣ.

Силуяновской волости.

10, Между деревень Понажевой и Семенцовой на рѣкѣ Рутовичѣ о 2 поставахъ.

Бородичской волости.

11, При деревнѣ Бородѣ на рѣчкѣ Бородѣ о 2 поставахъ,

Краснинскаго:

12, При деревнѣ Василевичахъ на рѣкѣ Луппѣ объ 1 поставѣ.

13, При деревнѣ Глубокой на рѣкѣ Луппѣ о 2 поставахъ.

14, Близь Сыракоренья на рѣчкѣ Лосминѣ о 3 поставахъ.

15, При деревнѣ Бежилевщинѣ о 2 поставахъ.

Юхновскаго:

Воскресенской волости:

16, При деревнѣ Фроловѣ на рѣкѣ Рощеной объ 1 поставѣ.

17, При деревнѣ Чертановѣ на рѣкѣ Сошѣ объ 1 поставѣ.

18, При деревнѣ Власовѣ на рѣчкѣ Турсикѣ объ 1 поставѣ.

19, Близь села Власова на той же рѣчкѣ о 2 поставахъ.

Гжатскаго:

Липецкой волости;

20, При деревнѣ Пескахъ на рѣкѣ Олелѣ о 2 поставахъ.

21, При деревнѣ Казариновой на рѣчкѣ Яузѣ о 2 поставахъ.

Духовщинскаго:

Тюховицкой волости.

22, При деревнѣ Кречецахъ на рѣчкѣ Отрѣ о 2 поставахъ.

Зимицкой волости.

23, При деревнѣ Малѣевкѣ на рѣчкѣ Царевичѣ о 3 поставахъ.

Ельнинскаго.

24, При деревнѣ Шупаркѣ на рѣчкѣ Угрѣ о 2 поставахъ.

Постоялые домы.

Уѣздовъ:

Порѣчскаго.

Бородинской волости.

25, Близъ деревни Дѣдова Новоселка.

26, При деревнѣ Дѣдовомъ Новоселкѣ.

Краснинскаго.

Звѣровицкой волости.

27, При деревнѣ Боярищовой.

28, При деревнѣ Лукиничахъ.

Ельнинскаго.

Коноплинской волости.

29, При деревнѣ Лукиничахъ.

Гжатскаго.

Липецкой волости.

30, Семь постоялыхъ домовъ при деревнѣ Воеводиной.

Духовщинскаго.

Пречистенской волости.

31, Рыбное озеро на дачѣ, купленной у г-жи Клячковой.

Зимицкой волости.

32, Кречетовъ сѣнокосный лугъ 5 дес. 2056 саж.

Рословльскаго.

Гореновскаго сельскаго управленія.

33, Пустошь Кошкино, Квашино тожъ, 8 дес. 1200 саж.

Вяземскаго.

34, Писцовая церковная земля 38 дес.

Разрядъ XV. О публичной и аукціонной продажѣ имѣній и объ отмѣнѣ продажъ сего рода.

13388. Отъ Правленія Государственнаго Заемнаго Банка объявляется, что въ ономъ продаваться будетъ заложенное и просроченное имѣніе Титулярнаго Совѣтника Николая Тимофѣева *Грачовскаго,* Орловской Губерніи и уѣзда въ сельцѣ Никольскомъ, Погорѣлецъ тожъ, 207, и селѣ Рѣдькинѣ 49, и того 256 душъ 7-й ревизіи, съ рожденными послѣ ревизіи, съ землею и всѣми угодьями, къ сему имѣнію принадлежащими; о срокахъ торгамъ, объявлено будетъ въ свое время.

13389. Отъ Волынскаго Губернскаго Правленія объявляется, что въ ономъ 27 сего Іюня мѣсяца, будетъ производиться торгъ съ узаконенною чрезъ 3 дня переторжкою, на продажу состоящаго въ городѣ Житомирѣ каменнаго дома Луцкаго 3-й гильдіи купца Житомирскаго жителя Меера *Юкельзона,* съ принадлежащими къ этому дому 2 каменными флигелями, 2 таковыми же погребами и 2 сараями, которые приносятъ въ годъ дохода 950 р. серебр. а оцѣнены въ 7600 р. серебр.; назначены же въ продажу по несостоятельности его Юкельзона къ уплатѣ начтенныхъ на него Главною Полевою Провіантскою Коммиссіею по поставкѣ въ Радомысльскій магазейнъ провіанта 7721 р. 63 к. денегъ; желающіе купить это имѣніе, могутъ явиться въ Губернское Правленіе съ благонадежными залогами на означенные сроки торговъ, при которыхъ будетъ предъявлена имъ подробная опись таковому.

13390. Отъ Нижегородскаго Губернскаго Правленія объявляется, что по представленію Арзамаскаго Уѣзднаго Суда, за неплатежъ Коллежскимъ Секретаремъ Иваномъ *Касаткинымъ,* состоящихъ на немъ долговъ частныхъ 13,191 р. 63 к. и Московскому Опекунскому Совѣту 13,400 р. съ согласія онаго Совѣта, въ Нижегородскомъ Губернскомъ Правленіи назначено въ публичную продажу на срокъ 22 Іюля сего г. и переторжкою чрезъ 3 дня, принадлежащее означенному Касаткину имѣніе, состоящее изъ крестьянъ по ревизіи мужеска и женска по 80 душъ обоего пола, коихъ нынѣ состоитъ на лицо мужеска 77 и женска тожъ, означенные крестьяне составляютъ 36 тяголъ, находятся Арзамаскаго уѣзда въ селѣ Малой Якше-

нъ, при нихъ земли пашенной и удобной во всѣхъ 3-хъ поляхъ 200 дес. подъ поселеніемъ, огородами, гуменниками и конопляниками 12 дес. сѣнныхъ покосовъ нѣтъ, а накашиваютъ сѣно по оврагамъ и лѣсамъ на каждое тягло по одному возу, неудобной земли 10 дес. лѣсу строеваго нѣтъ, а дровянаго 26 дес. да особо отъ крестьянской земли господской пашенной удобной 45 дес. которая чрезъ отдачу въ наемъ постороннимъ людямъ приноситъ въ годъ доходу 135 р. серебр. 2 пруда съ напущенною рыбою, смежными какъ и съ землею гг. Дадьянъ и Мингрельской и хотя сіи дачи владѣльцами полюбовно и были размежеваны каждому къ одной окружной межѣ съ составленіемъ плана и поданы миролюбные сказки на утвержденіе въ Арзамаскій Уѣздный Судъ, но имъ въ просимости ихъ отказано, по случаю состоянія имѣнія г. Касаткина въ секверстѣ и документы владѣльцамъ обращены съ тѣмъ, чтобы каждый владѣлъ своею землею по прежнему съ уничтоженіемъ граней, описные крестьяне состоятъ на оброкѣ, занимаются хлѣбопашествомъ и платятъ оброку съ каждаго тягла по 50 р. въ годъ асс. или серебр. по 14 р. 23⅖ к. а потому все сіе имѣніе оценено въ 8571 р. 42⅘ к., серебр., почему желающіе купить оное, имѣютъ явиться въ Нижегородское Губернское Правленіе въ означенный срокъ и переторжку чрезъ 3 дня, гдѣ могутъ видѣть подробную оному имѣнію опись.

Разрядъ XVI. О вызовахъ людей, дворянскаго и прочихъ сословій къ выборамъ или совѣщаніямъ.

(Публикаціи нѣтъ.)

Разрядъ XVII. Разнородныя публикаціи, неподходящія къ разрядамъ здѣсь означеннымъ.

13391. Смоленской Губерніи отъ Гжатскаго Городоваго Магистрата объявляется, что въ ономъ Магистратѣ по прошенію, поданному 4-го Марта 1840 г. Гжатскими, купцомъ Андреемъ и мѣщаниномъ Иваномъ *Даниловыми*, началось дѣло о имѣніи и капиталѣ, оставшемся послѣ бездѣтно умершаго Гжатскаго купца Ильи Николаева *Данилова*, по которому дѣлу благоволятъ кредиторы умершаго купца Ильи Данилова объявить претензіи свои и представить долговые акты, а должники платежъ или обезпеченіе въ оный Магистратъ, такъ равно наслѣдники явиться и представить о линіи родства надлежащія доказательства; или прислать отъ себя повѣренныхъ съ полнымъ уполномочіемъ въ узаконенный срокъ, а также гдѣ окажется принадлежащій капиталъ или какое имѣніе умершему купцу Ильѣ Данилову, благоволенобъ было взять въ секверстъ и оному Магистрату дать знать.

13392. Въ Межевую Канцелярію поступили деньги серебромъ, взысканные съ помѣщиковъ Симбирской Губерніи села Рожественскаго, Павловка тожъ, въ штрафъ, за неправо принесенную ими на рѣшеніе Симбирской Межевой Конторы по тому дѣлу жалобу, принадлежащія бывшимъ въ той Конторѣ Членамъ Коллежскимъ Совѣтникамъ: Ивану *Вистицкому* 50 р. 58$\frac{1}{7}$ к. Николаю *Палибину* 38 р. 38$\frac{5}{7}$ к., Степану *Петровскому* 25 р. 50$\frac{1}{7}$ к. и Экспедитору Михайлѣ *Суфреневу* 13 р. 73$\frac{5}{7}$ к.; почему Канцелярія по неимѣнію свѣденія о мѣсто пребываніи сихъ лицъ, или ихъ наслѣдниковъ и вызываетъ чрезъ сіе съ ясными на право полученія денегъ доказательствами.

САНКТПЕТЕРБУРГСКІЯ СЕНАТСКІЯ ОБЪЯВЛЕНІЯ.

Издаваемыя къ Санктпетербургскимъ вѣдомостямъ каждую недѣлю по Вторникамъ и Пятницамъ. Подписная цѣна за годовое полученіе Сенатскихъ Объявленій 6 руб. серебромъ.

№ 46.

Вторникъ, Іюня 10 дня 1841 года.

Примѣчаніе:
Печатаніе публикацій назначено:

1-я въ № 44, Вторникъ, Іюня 3-го 1841 г.
2-я въ № 45, Пятница, Іюня 6-го 1841 г.
3-я въ № 46, Вторникъ, Іюня 10-го 1841 г.

Статьи публикацій вообще раздѣляются на XVIII постоянныхъ разрядовъ, изъ коихъ первые семнадцать печатаются три раза, а послѣдній одинъ разъ.

ПУБЛИКАЦІЯ ТРЕТЬЯ.

Разрядъ I. О вступившихъ въ Правительствующій Сенатъ дѣлахъ, назначенныхъ къ сочиненію записокъ.

(Публикаціи нѣтъ.)

Разрядъ II. О вызовѣ для рукоприкладства подъ записками, выписками и экстрактами.

Тяжущимся по нижеозначеннымъ дѣламъ объявляется, чтобы явились сами, или прислали повѣренныхъ, для рукоприкладства подъ записками, въ положенный X т. св. зак. гражд. 1972-й ст. срокъ:

Правительствующаго Сената во 2-й Департаментъ:

13052. 1841 г. Марта 13, по вступившему въ оный отъ Могилевскаго Гражданскаго Губернатора и записанному въ настольномъ реэстрѣ подъ № 284 дѣлу, крестьянъ *Гриневичей*, отыскивающихъ свободы изъ владѣнія Князей Евгенія и Константина *Любомирскихъ*.

13053. 1840 г. Сентября 16, по вступившему въ оный изъ Смоленской Гражданской Палаты, записанному въ настольномъ реэстрѣ подъ № 177 дѣлу, о купленномъ у умершаго Князя Сергѣя *Волконскаго*, Статскою Совѣтницею Генріеттою *Фонтонъ-д,-Варраіонъ* имѣніи и о представленныхъ отъ разныхъ лицъ на нее взысканіяхъ.

Правительствующаго Сената въ 7-й Департаментъ:

По вступившимъ дѣламъ:

13054. 1839 г. Августа 3, Нижегородскаго Военнаго Губернатора, о выдѣлѣ земли и лѣса изъ дачъ *села и деревни Шарголей* съ прочими селеніями, отмежеванными въ общее владѣніе Коллежскаго Совѣтника *Стремоухова*, Графа *Шереметева*, Князя *Черкаскаго*, отъ казны особо, подъ № 3.

13055. 1839 г. Іюня 15, Воронежскаго Гражданскаго Губернатора, объ отдѣленіи Валуйскаго уѣзда въ дачѣ *деревни Невельной и сельца Старцова* земель помѣщичьихъ отъ земли однодворцовъ особо, подъ № 2.

13056. 1840 г. Октября 15, отъ Калужскаго Гражданскаго Губернатора, о подтопѣ мельницею, Титулярной Совѣтницы *Пожидаевой* луговъ, принадлежащихъ Государственнымъ крестьянамъ Курскаго уѣзда *села Троицкаго и деревни Писковой*, подъ № 6.

13057. 1841 г. Января 4, Калужскаго Гражданскаго Губернатора, о мельницахъ на рѣчкѣ Непрейкѣ, принадлежащихъ экономическимъ *Тихоновской волости* крестьянамъ и Генералъ-Маіору *Бибикову*, подъ № 7.

13058. 1841 г. Января 27, Курскаго Гражданскаго Губернатора, о спорной у однодворцовъ: *Ладыгиныхъ, Бѣсединыхъ, Немановыхъ, Анцифирова и Губарева* землѣ, подъ № 8.

Изъ Гражданскихъ Палатъ:

13059. 1838 г. Октября 28, Воронежской, о спорномъ у Прапорщика Сергѣя *Коротнева* съ Штабсъ-Капитаномъ Василіемъ *Доровскимъ* имѣніи, подъ № 1.

13060. 1839 г. Октября 28, Воронежской же, объ отдѣленіи Валуйскаго уѣзда *въ пустоши Ланинской*, помѣщиковъ отъ казенныхъ поселянъ владѣніемъ землею особо, подъ № 4.

13061. 1840 г. Мая 17, Калужской, о денежной претензіи купца Александра *Мѣшкова* на мѣщанина *Дьяконова*, подъ № 5.

Въ Бессарабскій Областный Гражданскій Судъ.

13062. Бендерскій житель Дувидъ *Фачисъ*, по дѣлу о деньгахъ, взыскиваемыхъ по роспискамъ съ должниковъ, служившихъ въ Бендерскомъ Уѣздномъ Казначействѣ Казначеемъ Коллежскаго Регистратора *Русса* и Бухгалтеромъ Губернскаго Секретаря *Баланова*.

Въ Воронежскую Палату Гражданскаго Суда.

13063. Купцы: Ефремовскій Капитонъ *Сахаровъ* и Воронежскій Федоръ *Тилинцовъ*, или ихъ повѣренные, по дѣлу, о взысканіи съ перваго послѣднимъ по роспискамъ 31,379 р. 90 к. серебр. по курсу.

Въ Новгородскую Палату Гражданскаго Суда.

13064. Отыскивающая свободы дѣвка Настасья *Алексѣева* и Коллежскій Ассесоръ Яковъ *Ренгольтъ*, или ихъ повѣренные, по дѣлу, объ отобраніи у Штабсъ-Капитана Николая *Львова* дворовыхъ людей Ивана и Николая Алексѣевыхъ съ сестрою Настасьею, крестьянской дѣвки Февлисты Трофимовой, Алексѣя Максимова съ женою Агафьею Егоровою, сына ихъ Александра, дочери Настасьи, Николая Дмитріева съ женою Натальею Алексѣевою съ ихъ дѣтьми и Савелья Козмина, купленныхъ имъ Ренгольтомъ съ публичнаго торгу въ Новгородскомъ Приказѣ Общественнаго Призрѣнія и объ отыскиваніи ею Алексѣевою свободы.

Разрядъ III. О рѣшеныхъ въ Правительствующемъ Сенатѣ дѣлахъ и вызовѣ къ слушанію рѣшеній, послѣдовавшихъ въ судебныхъ мѣстахъ.

Вызываются къ слушанію рѣшеній по дѣламъ:

Въ Санктпетербургскій Гражданскій Надворный Судъ.

13065. Санктпетербургскій 3-й гильдіи купецъ Иванъ *Леманъ* и наслѣдники умершаго С. Петербургскаго же купца Василья *Антона*, по дѣлу, объ остав-

шемся послѣ зарѣзавшагося Великобританскаго подданнаго Велліама *Сиверса* имѣніи, и о предъявленыхъ на оное отъ *Лемана* и Аштона денежныхъ претензіяхъ.

Санктпетербургскаго Магистрата во 2-й Департаментъ.

13066. Здѣшніе бывшіе купцы, а нынѣ мѣщанѣ Григорій Ларіоновъ *Бѣликовъ* и Николай Алексѣевъ *Шетуновъ*, или ихъ повѣренные, по дѣлу, о взысканіи ими Бѣликовымъ и Шетуновымъ съ здѣшней бывшей купчихи, а нынѣ мѣщанки Марьи Федотовой *Ильиной* по 2-мъ векселямъ, даннымъ купцомъ Алексѣемъ *Варламьевымъ* за поручительствомъ означенной Ильиной 7500 р.

Московскаго Надворнаго Суда въ 3-й Департаментъ:

13067. Дѣйствительный Камергеръ Петръ Петровичъ *Бекетовъ* и Аудиторъ 12-го класса Акимъ Кириловъ *Григорьевъ*, или ихъ повѣренные, по дѣлу, о взыскиваемыхъ первымъ съ послѣдняго по роспискѣ, данной имъ въ 116 р. 50 к. асс.

13068. Кредиторы отставнаго Лейбъ-Гвардіи юнкера, а нынѣ Штабсъ-Ротмистра Ипполита Павлова *Кутайсова*, опекуны надъ имѣніемъ и малолѣтнымъ сыномъ Московскаго 1-й гильдіи купца, въ послѣдствіи отданнаго въ солдаты, Александръ Петрова *Квасникова*, Петра *Александрова*, Статскій Совѣтникъ и Кавалеръ Иванъ Трофимовъ *Томанскій* и Московскій купецъ Иванъ Дмитріевъ *Телепневъ*, Московскій купецъ Иванъ Васильевъ *Поповъ*, а въ случаѣ смерти ихъ наслѣдники, или ихъ повѣренные, по дѣлу, о взысканіи вышеозначенными лицами съ Штабсъ-Ротмистра Ипполита Кутайсова.

13069. Губернская Секретарша Анна Васильева *Миронова*, а въ случаѣ смерти ея наслѣдники, или ихъ повѣренные, по дѣлу, о взысканіи съ нея Мироновой опекунами надъ имѣніемъ и дѣтьми Надворнаго Совѣтника Алексѣя Захарова *Тельпугова*.

13070. Штабсъ-Ротмистръ Князь Евстафій Дмитріевъ *Тархановъ* и Московскій мѣщанинъ Матвѣй Федоровъ *Дехтеревъ*, по дѣлу, о взысканіи съ Титулярнаго Совѣтника Николая *Плотникова* по заемному письму, писанному 1832 г. Апрѣля 6, 3000 р. асс. а на серебро 857 р. 14$\frac{2}{7}$ к.

13071. Московскій мѣщанинъ Герасимъ *Степановъ*, по дѣлу, о взысканіи имъ съ Полковницы Марьи Васильевой *Гурьевой*, по роспискѣ 750 р.

Московскаго Уѣзднаго Суда во 2-й Департаментъ.

13072. Московскіе, купеческая жена Агафья Прокофьева *Калугина* и мѣщанка Екатерина Михайлова *Ершова*, по дѣлу, о взысканіи Подполковникомъ Иваномъ Андреевымъ *Маховымъ* съ Директоровъ художественнаго класса Генералъ-Маіора Михайлы Федоровича *Орлова* и Полковника Александръ Дмитріевича *Черткова*, за квартированіе того класса въ домѣ, состоящемъ Тверской части, принадлежавшемъ означеннымъ Калугиной и Ершовой, а

по просроченной ими закладной, утвержденном за оным г. Маховым, наемныхъ денегъ асс. 4847 р. 33½ к.

Московской Губерніи въ Серпуховскій Городовый Магистратъ.

13073. Коломенскіе купцы: Яковъ, Аверьянъ и купеческій братъ Ефимъ Петровы *Тупицыны*, или ихъ повѣренные, по дѣлу, о взысканіи съ арендаторовъ и содержателей чрезъ рѣку Оку моста означенныхъ Тупицыныхъ, Серпуховскими купеческими сыновьями Александръ Игнатьевымъ *Шибаевымъ* и Яковомъ Борисовымъ *Бобровымъ*, по счетамъ денегъ 1,385 р. 14 к. а на серебр. 395 р. 75¾ к.

Екатеринославской Губерніи въ Александровскій Уѣздный Судъ.

13074. Опекунъ наслѣдниковъ Коллежскаго Совѣтника *Улезскаго*, Статскій Совѣтникъ Николай *Какуринъ* и тамошняго уѣзда помѣщикъ Коллежскій Совѣтникъ Павелъ *Товбичъ*, или ихъ повѣренные, по дѣлу, о должныхъ имъ Товбичемъ наслѣдникамъ Улезскаго 1,500 р. деньгахъ.

Екатеринославской Губерніи въ Бахмутскій Уѣздный Судъ.

13075. Поручикъ Иванъ *Жебуневъ* и солдатская дочь Марья *Кухарева*, или ихъ повѣренные, по дѣлу, о присвоиваемой первымъ Жебуневымъ послѣднею Кухареву во крестьянство.

Екатеринославской Губерніи въ Павлоградскую Городовую Ратушу.

13076. Купцы: Таганрогскій 1-й гильдіи Харлампій *Пано* и Павлоградскій 3-й гильдіи Аронъ *Рабиновичъ*, или ихъ повѣренные, по дѣлу, о поискуемыхъ Рабиновичемъ съ Пано, неустоечныхъ по контракту, заключенному между ими по предмету принятія Рабиновича по содержимымъ Пано питейнымъ откупамъ компаніономъ въ части прибытка, неустоечныхъ 75,200 р. деньгахъ.

Екатеринославской Губерніи въ Павлоградскій Уѣздный Судъ обще съ Городовою Ратушею.

13077. Коллежскій Совѣтникъ и Кавалеръ Яковъ Ивановъ *Сокологорскій* и Московскій 3-й гильдіи купецъ Федоръ Михайловъ *Золотаревъ*, по дѣлу, о взыскиваемыхъ Золотаревымъ съ Сокологорскаго 15000 р. деньгахъ.

Въ Таганрогскій Коммерческій Судъ.

13078. Греческо-подданный Иванъ *Фумели* и бывшій Таганрогскій 1-й гильдіи гость Георгій *Властъ*, или ихъ повѣренные, по дѣлу, о взыскиваемыхъ Фумеліемъ съ Власта по счетамъ его Власта, даннымъ ему Фумели о продажѣ адресованныхъ имъ къ нему Власту товаровъ 7321 р. 70 к.

Кавказской Области въ Кизлярскій Окружный Судъ.

13079. Кизлярскій 3-й гильдіи купецъ Шахъ Базъ *Арютиновъ*, отлучившійся не-

извѣстно куда изъ города Кизляра, по дѣлу, о взысканіи имъ Шахъ Базъ Арютиновымъ съ Кизлярскаго Армянина Ивана *Мирзина* по векселю 1735 р. асс. денегъ.

Въ Казанскую Гражданскую Палату:

13080. Санктпетербургскій купецъ Коммерціи Совѣтникъ Елiазаръ *Фейгинъ* и Казанскій 1-й гильдіи купецъ Климентъ *Бердниковъ*, дѣлу, объ отверженіи конкурснымъ управленіемъ надъ несостоятельнымъ должникомъ Бердниковымъ долговаго съ него взысканія Фейгинымъ по векселямъ 155,500 р.

13081. Казанскій купецъ Андрей Григорьевъ *Королевъ*, по дѣлу, о искѣ имъ съ Казанскаго купца Романа Ефимова *Рыбникова*, за неисправную поставку въ городъ Нижней пшеницы 1878 р. 13 к.

Въ Калужскую Палату Гражданскаго Суда.

13082. Надворный Совѣтникъ *Смирновъ* и Княгиня Марья *Кочубей*, или ихъ повѣренные, по дѣлу, поступившему изъ Мадынскаго Уѣзднаго Суда, по апелляціи Надворнаго Совѣтника, Двора ЕГО ИМПЕРАТОРСКАГО ВЕЛИЧЕСТВА, Камеръ-Юнкера Николая Михайлова Смирнова и прижитыхъ крестьянскою его дѣвкою Калужскаго уѣзда сельца Скоровскаго Авдотьею *Ивановою*, незаконно двухъ мальчикахъ Анисимѣ и Трофимѣ, которыхъ присвоиваетъ въ имѣніе Княгини Марьи Васильевны Кочубей, бурмистръ Алексѣй *Бѣляковъ*, въ видѣ подкидышей.

Въ Кіевскую Гражданскую Палату:

13083. Кіевской Губерніи Махновскаго уѣзда помѣщица Графиня Гоноратъ *Борженская*, по дѣлу, о отыскивающемъ вольности рядовомъ Фомѣ *Хохолевскомъ*.

13084. Титулярная Совѣтница Ефросинья Степанова *Королева* и Кіевская мѣщанка Агафья Тарасова *Лѣвшученкова*, по дѣлу, объ отыскивающемъ вольности человѣкѣ Саввѣ *Тарасенкѣ*, онъ же и Гонтаренко.

Въ Кіевскій Городовый Магистратъ.

13085. Кредиторы умершаго бывшаго купца Арона *Розенталя*, какъ то: Сквирскій мѣщанинъ Еврей Хаимъ Ицковичъ *Левенбергъ*, или повѣренный отъ него Кременчугскій мѣщанинъ Волько Гаишеевичъ *Цѣтлинъ*, Заславскій купецъ Еврей Мордко *Галперсонъ*, Заславскій житель Еврей Янкель Израилевичъ *Гильперинъ*, или наслѣдники его, Полковникъ Карпъ *Тельшевскій* или сынъ его Коллежскій Регистраторъ Рудольфъ *Тельшевскій*, Балтскій купецъ Еврей Зелиъ *Беренштейнъ*, или наслѣдники его, Звенигородскій мѣщанинъ Еврей Ицко *Каминскій*, Титулярный Совѣтникъ Федоръ *Бершацкій*, Сквирскій мѣщанинъ Мордко *Апель*, или наслѣдники его, Василь-

ковскій купецъ Еврей Зелигъ *Слуцкій*, Черкаскій мѣщанинъ Еврей Нахманъ *Балаховскій*, Васильковскій купецъ Еврей Мошко *Краковскій*, мѣщанка Еврейка Рыва *Зильбербергова*, Васильковскій купецъ Мошко *Краковскій* и наслѣдники умершей жены должника Розенталя Баси *Розенталевой*, по дѣлу, о должныхъ имъ умершимъ Розенталемъ деньгахъ.

Костромской Губерніи въ Галичскій Уѣздный Судъ.

13086. Генералъ-Маіорша Клеопатра Ивановна жена *Бибикова*, или ея повѣренный, по дѣлу, о подкинутомъ въ дому крестьянской женки г. Ивана *Вырубова*, деревни Рогачей Катерины *Владиміровой* мужеска пола младенцѣ.

Разрядъ IV. О людяхъ, показавшихъ себя неимущими взнесть деньги, положенныя за перенос дѣла.

Объявили себя неимущими:

С. Петербургской Палаты Гражданскаго Суда въ 1-мъ Департаментѣ:

13087. С. Петербургскій мѣщанинъ Захаръ *Шибалкинъ* за себя и по довѣренности крестьянина Ивана Александрова и сестръ Настасьи и Аграфены *Мелузовыхъ* и повѣреный крестьянина Ивана Иванова *Мелузова*, С. Петербургскій мѣщанинъ Кирила *Якимовъ*, по дѣлу, объ отыскиваніи ими изъ владѣнія купца Ефима *Косицкаго* дома.

13088. Бывшій кураторъ конкурса купца и водочнаго заводчика Ивана *Эрса* Коллежскій Ассессоръ Александръ *Яблонскій* и купецъ Алексѣй *Воробьевъ*, по дѣлу, о переданныхъ первымъ послѣднему процентовъ по закладной 2934 р. 41½ к.

С. Петербургской Палаты Гражданскаго Суда во 2-мъ Департаментѣ.

13089. Жена умершаго Коллежскаго Ассессора Мины Антонова *Рышковскаго* вдова Анна Антонова *Рышковская*, по дѣлу, о взысканіи должныхъ мужу ея упомянутому Рышковскому, Кронштатскимъ купцомъ Иваномъ Семеновымъ *Касаткинымъ* по заемному письму, за уплатою 100 р. достальныхъ 2400 р. съ интересы.

Московской Губерніи въ Богородскомъ Уѣздномъ Судѣ.

13090. Вѣдомства Государственныхъ Имуществъ, Кавригинской волости деревни Кавригиной, крестьянинъ Михайла Федотовъ *Лейкинъ*, по дѣлу, о взысканіи съ него Московскою купеческою вдовою Татьяною Никифоровою *Улитиною* денегъ.

Въ Астраханской Палатѣ Уголовнаго и Гражданскаго Суда.

13091. Государственный крестьянинъ Черноярскаго уѣзда селенія Солодниковска-

го, Терентій *Колотилинъ*, по дѣлу, о взысканіи съ него таковымъ же крестьяниномъ селенія Цацынскаго Панфиломъ *Глушенковымъ* по условію 326 р. асс.

Въ Бессарабскомъ Областномъ Гражданскомъ Судѣ:

13092. Иностранецъ Степанъ *Меликторабовъ*, и повѣренный со стороны сестры его Шангаты Артюмъ *Тохатли Оглу*, по дѣлу, о спорѣ ихъ противу сдѣлки, по которой бывшимъ ихъ повѣреннымъ Армяниномъ Киворкомъ *Тюльпанджи* прекращено миромъ съ наслѣдникомъ умершаго Дѣйствительнаго Статскаго Совѣтника Манукъ Бея Муратъ *Беемъ* дѣла о деньгахъ, присужденныхъ Правительствующимъ Сенатомъ съ Манукъ Бея, въ пользу умершаго уже брата *Меликторабовыхъ*, Надворнаго Совѣтника Якова *Меликторабова*.

13093. Кишиневскій житель Ставри *Іотовичъ*, по дѣлу, о взведенномъ имъ на Ренийскихъ 2-й гильдіи купцовъ Панаіота *Вирнали* и Ивана *Давидогло* сомнѣніи, въ неправильномъ яко бы присвоеніи ими въ собственность имѣнія, описаннаго у нихъ подъ предлогомъ принадлежности таковаго одному изъ поручителей по Ренийскомъ купцѣ Николаѣ *Моцопулѣ* Ренійскому же купцу Димитрію *Яникокулу*.

Кавказской Области въ Ставропольскомъ Окружномъ Судѣ:

13094. Рядовый Навагинскаго пѣхотнаго полка Ульянъ *Польщаковъ*, по дѣлу, о должныхъ казеннымъ крестьяниномъ Ефимомъ *Лукьяновымъ*, поступившему за семейство его рекруту Ульяну Польщакову, недоплаченныхъ 140 р. деньгахъ.

13095. Кизлярская Армянка Елисавета *Муратова*, по дѣлу, о нанесенной ею Муратовою, таковой же Армянкѣ Марьи *Баяндуровой* обидѣ.

13096. Казенный крестьянинъ села Медвѣжьяго Яковъ *Сафоновъ*, по дѣлу, о должныхъ оныхъ Сафоновымъ и умершимъ братомъ его Даниломъ *Сафоновымъ* же разнымъ кредиторамъ по долговымъ обязательствамъ деньгахъ.

Курской Губерніи въ Старооскольскомъ Городовомъ Магистратѣ.

13097. Старооскольскій мѣщанинъ Егоръ Васильевъ *Кобозевъ*, по дѣлу, о взысканіи съ него купцами: Петромъ *Симоновымъ*, за непоставленное по контракту сало и взятыхъ подъ оное асс. 5640 р. Алексѣемъ *Кореневымъ*, должныхъ отцу его Алексѣя, Афанасью *Кореневу* же 2,000 р. серебр. по курсу съ подлежащими процентами денегъ.

Въ Саратовской Палатѣ Гражданскаго Суда.

13098. Саратовскіе мѣщане Егоръ и Алексѣй Семеновы *Поляковы*, по дѣлу, о взыскиваемыхъ Саратовскимъ купцомъ Савельемъ Маркеловымъ *Криковымъ* съ умершаго отца ихъ Поляковыхъ, Саратовскаго мѣщанина Семена Азу-

фріева *Полякова*, за нанятаго имъ вообще за ихъ семейство въ рекруты Саратовскаго мѣщанина Артемья *Николаева*, зачтеннаго въ послѣдствіи за одно семейство Полякова деньгахъ 683 р. 19 к. деньгахъ.

Въ Симбирской Палатѣ Гражданскаго Суда.

13099. Солдатская жена Анна Исакова *Макулѣвская*, по дѣлу, о взыскиваемыхъ ею съ Сенгилѣевскаго мѣщанина Андрея Савельева *Сивова* по заемному письму деньгахъ 300 р.

Тверской Губерніи въ Ржевскомъ Городовомъ Магистратѣ.

13100. Ржевскій мѣщанинъ Иванъ Яковлевъ *Цыбинъ*.

Въ Тульской Палатѣ Гражданскаго Судѣ.

13101. Однодворецъ Одоевскаго уѣзда села Завалова Афанасій Степановъ *Ветчининъ*, по дѣлу его о имѣніи, оставшемся послѣ смерти Титулярнаго Совѣтника Ивана и жены его Дарьи *Сарычевыхъ* и о долгахъ, поступившихъ на покойнаго Ивана и сына его Коллежскаго Регистратора Константина *Сарычевыхъ*.

Разрядъ V. О несостоятельныхъ должникахъ, торговыхъ людяхъ.

Въ образномъ объявленіи, приложенномъ при XI томѣ свода законовъ, приложеніе XXIII, № 2-го общая публикація о торговой несостоятельности людей, заключаетъ въ себѣ слѣдующее: „въ слѣдствіе сего Присутственныя мѣста и Начальства благоволятъ: 1-е, наложить запрещеніе на имѣнія недвижимое должника и аресты на движимыя, буде таковыя въ ихъ вѣдомствѣ находятся; 2-е, сообщить (*въ тѣ Присутственныя мѣста, отъ коихъ публикуется*) о своихъ требованіяхъ на несостоятельнаго должника, или о суммахъ, слѣдующихъ ему отъ оныхъ мѣстъ и Начальствъ. Частныя же лица имѣютъ объявить (*тѣмъ Присутственнымъ мѣстамъ*) 1-е, о долговыхъ требованіяхъ своихъ на несостоятельнаго и о суммахъ ему должныхъ, хотя бы тѣмъ и другимъ еще и сроки къ платежу не наступили; 2-е, о имѣніи несостоятельнаго находящемся у нихъ въ сохраненіи, или закладѣ и обратно о имуществѣ, отданномъ несостоятельнаго на сохраненіе или подъ закладъ. Объявленіе сіе должно быть учинено, считая отъ дня напечатанія сихъ публикацій въ настоящихъ вѣдомостяхъ въ 3-й разъ въ нижеслѣдующіе сроки: 1-е, жительствующими въ томъ же городѣ, въ теченіи 2-хъ недѣль; 2-е, жительствующими въ другихъ мѣстахъ Имперіи, въ продолженіи 4-хъ мѣсяцовъ, и 3-е, заграничными не позже одного года.„ На семъ основаніи публикуется:

13102. Отъ С. Петербургскаго Коммерческаго Суда, 1841 г. Мая 15 дня, по

опредѣленію онаго, С. Петербургскій мѣщанинъ Василій Дорофеевъ *Девятовъ*, объявленъ несостоятельнымъ должникомъ.

13103. Въ Нижегородскомъ Городовомъ Магистратѣ производится дѣло о несостоятельности Нижегородскаго прежде бывшаго купца, а нынѣ мѣщанина Василья Іонова *Кубарева* и жену его Прасковью Ефимову, по поступившимъ на нихъ отъ разныхъ лицъ долговымъ денежнымъ претензіямъ.

Разрядъ VI. О несостоятельныхъ разнаго сословія должникахъ, непринадлежащихъ къ торговому званію.

(Публикацій нѣтъ.)

Разрядъ VII. Объ избранныхъ кураторахъ, объ открытіи конкурсовъ, долговыхъ коммиссій, о непризнаніи банкротами и проч. (Публикацій нѣтъ.)

Разрядъ VIII. О вызовѣ наслѣдниковъ къ полученію наслѣдства, также кредиторовъ и должниковъ къ расчетамъ.

Вызываются къ явкѣ, первые съ доказательствами о правѣ наслѣдія, вторые съ долговыми актами, а послѣдніе съ платежемъ денегъ:

Московскаго Магистрата во 2-й Департаментъ:

13104. Наслѣдники, къ оставшемуся послѣ умершихъ Московскихъ мѣщанъ Ивана *Суботина*, Александръ Леонтьева и жены его Евгеніи Ивановой *Мячковыхъ* имѣнію, кромѣ перваго внуки, а послѣднихъ малолѣтной дочери Ольги, на основаніи св. зак. гражд. X т. 762-й ст. срокъ.

13105. Наслѣдники, къ оставшемуся послѣ умершей Московской мѣщанки Елизаветы *Ивановой* имѣнію и капиталу, на основаніи св. зак. гражд. X т. 762 ст. срокъ.

13106. Наслѣдники, кредиторы и должники, умершаго Московскаго мѣщанина Романа Никитина *Гамбурцова*, въ постановленные на то закономъ сроки.

Московскаго Уѣзднаго Суда во 2-й Департаментъ:

13107. Наслѣдники умершихъ, Губернскаго Секретаря Василья Пантелѣева и жены его Елизаветы Васильевой *Быковыхъ*, въ положенный законами срокъ.

13108. Наслѣдники, кредиторы и должники, умершаго Губернскаго Секретаря Владиміра Калинова *Благова*, въ положенный законами срокъ.

Въ Коломенскій Городовый Магистратъ.

13109. Наслѣдники, кредиторы и должники, къ оставшимся послѣ умершихъ, Коломенскаго купца Федора Осипова *Курчевскаго* и дочери его Бронницкаго купеческаго сына жены Несгасьи Федоровой *Саргиной*, въ законный срокъ.

Московской Губерніи въ Рузскій Уѣздный Судъ.

13110. Наслѣдники, кредиторы и должники къ движимому и недвижимому имѣнію, оставшемуся послѣ смерти Губернскаго Секретаря Николая Валеріева и супруги его Натальи Петровой *Скрыпицыныхъ*, состоящему таковаго уѣзда, у г. Скрыпицыной въ сельцѣ Немировѣ 180 душъ, у г. Скрыпицына нераздѣльное съ братомъ его Надворнымъ Совѣтникомъ Валеріемъ Валеріевымъ *Скрыпицынымъ*, въ деревнѣ Васюковѣ 158 и сельцѣ Хамоньяковѣ 100 душъ; всѣ сіи имѣнія заложены въ Московскомъ Опекунскомъ Совѣтѣ, въ положенный на то закономъ срокъ.

Бессарабской Области въ Бендерскій Уѣздный Судъ.

13111. Наслѣдники, покойнаго Полковника Егора Егоровича *Кикѣнапа*, для полученія оставшагося послѣ покойника Кикѣнапа наслѣдства, на основаніи зак. т. X ст. 764 въ узаконенный срокъ.

Бессарабской Области въ Кишиневско-Оргѣевскій Окружный Судъ.

13112. Наслѣдники, умершаго Молдавско-подданнаго Матфея *Сиргія*, для полученія оставшагося по смерти Сиргія имѣнія, въ положенный 764 ст. св. зак. гражд. т. X срокъ.

Бессарабской Области въ Кишиневскій Городовый Магистратъ.

13113. Наслѣдники, послѣ смерти умершаго Кишиневскаго 1-й гильдіи купца Поликарпа Матвѣева сына *Матвѣева*, къ оставшемуся въ городѣ Кишиневѣ движимому и недвижимому имѣнію и Банковый билетъ Одесской Конторы Коммерческаго Банка, на сумму 24,000 р. асс. кромѣ законной жены его Аксеніи Ивановой *Матвѣевой* съ родными дѣтьми: сыномъ Платономъ и дочерьми Авдотьею и Ольгою, а равно и кредиторы, въ установленные т. X гражд. зак. ст. 764 и 2301, наслѣдники въ 6-ти, а кредиторы въ 9-ти мѣсячные сроки.

Въ Вологодскій Уѣздный Судъ.

13114. Наслѣдники, дочери Статскаго Совѣтника дѣвицы Марьи Николаевой *Болговской*, на право наслѣдованія въ имѣніи означенной г. Болговской, въ теченіи положеннаго закономъ срока.

Екатеринославской Губерніи въ Павлоградскій Уѣздный Судъ.

13115. Наслѣдники, къ оставшемуся послѣ умершаго безпотомственно Титулярнаго Совѣтника и Кавалера Федора Тимофеева *Орлянскаго* билету, Екатеринославскаго Приказа Общественнаго Призрѣнія, выданному 1839 г. Декабря 16 дня за № 3930, на вложенный асс. 4000 р. капиталъ, заемнымъ письмамъ, выданнымъ разными лицами на занятые у того же Орлянскаго деньги, представленнымъ самимъ умершимъ при жизни еще ко взысканію въ присутственныя мѣста, а также и всему вообще имѣнію, кромѣ объявившихъ себя законныхъ наслѣдниковъ родныхъ братьевъ означеннаго умершаго Титулярнаго Совѣтника Орлянскаго, Коллежскаго Секретаря Димитрія, Поручика Андрея и писца 2-го разряда Льва Тимофеевыхъ *Орлянскихъ*, на основаніи продолж. къ X т. св. зак. гражд. ст. 762 въ положенный закономъ срокъ.

Кіевской Губерніи въ Липовецкій Уѣздный Судъ.

13116. Наслѣдники, послѣ умершаго дворянина Клементія *Бочковскаго*, проживавшаго Липовецкаго уѣзда въ мѣстечкѣ Жорнищахъ, къ оставшемуся разному движимому имѣнію, въ установленный срокъ.

Кіевской Губерніи въ Сквирскую Дворянскую Опеку.

13117. Наслѣдники, по смерти однодворца Ивана *Ястрембскаго*, къ оставшемуся движимому имуществу, описанному въ 89 р. 1 к. серебр. и документы на принадлежность ему суммы, въ установленный срокъ.

Костромской Губерніи въ Кологривскій Уѣздный Судъ.

13118. Наслѣдники г-жи Княгини Анны Евгеньевой *Ухтомской*, для полученія оставшихся за удовлетвореніемъ долга Московскому Опекунскому Совѣту отъ продажи имѣнія ея денегъ серебр. 667 р. 22¼ к. за употребленіемъ изъ нихъ на припечатаніе въ газетахъ и на пересылку весовыхъ и страховыхъ, въ положенный ст. 761 и 764 т. X зак. гражд. срокъ.

Въ Рязанскій Уѣздный Судъ.

13119. Наслѣдники, кредиторы и должники, покойнаго бывшаго Рязанскаго Вице-Губернатора Статскаго Совѣтника Василья Ивановича *Бухало*, въ срокъ закономъ положенный.

Разрядъ IX. О сыскѣ людей, которые должны быть представлены къ суду, независимо отъ ихъ воли, по всѣмъ родамъ судопроизводства, въ томъ числѣ о сыскѣ людей бѣглыхъ.

13120. Отъ Вятскаго Губернскаго Правленія объявляется, что Глазовскаго уѣзда

Красноглинской волости житель Матаѣевскаго рудника, принадлежащаго къ Песковскому заводу Леонтій Петровъ Шакленинъ, 1840 г. Мая 16 числа ушедъ изъ дому своего въ лѣсъ и оттуда по сіе время не возвращался и гдѣ находится неизвѣстно; по чинимымъ въ Глазовскомъ уѣздѣ розыскамъ нигдѣ не найденъ; примѣтами оный: 2 арш. 3 верш. волоса на головѣ русо-сѣдые, глаза каріе, носъ и ротъ умѣренные, имѣлъ болѣе 60 лѣтъ, одѣтъ въ сѣромъ суконномъ тяжелѣ, сверху покрытаго холстомъ, въ бѣлой холщевой рубашкѣ и портахъ, подпоясанъ портяной опояской, въ ветхихъ лычныхъ лаптяхъ, въ поношенной поярковой шляпѣ; почему Губернское Правленіе о сыскѣ означеннаго Шакленина и публикуетъ.

13121. Отъ Вятскаго Губернскаго Правленія объявляется, неокажется ли гдѣ неизвѣстно отлучившійся Малмыжскаго уѣзда Арборской волости деревни Арбора Татаринъ Сафиръ Галѣевъ Тимиргалѣевъ, который примѣтами: 2 арш. 4 верш. волоса и брови темнорусые, глаза сѣрые, носъ, ротъ и подбородокъ обыкновенные, лице чистое, одѣтъ въ бѣломъ сермяжномъ зипунѣ, въ бѣлой холщевой рубашкѣ, въ синихъ полосатыхъ портахъ, въ татарскихъ лаптяхъ и бѣлой шляпѣ, подпоясанъ бѣлымъ бумажнымъ кушакомъ, на рукахъ сафьянные рукавицы; если гдѣ оный Татаринъ Тимиргалѣевъ окажется и не будетъ до него никакой надобности, прислать его въ Малмыжскій Земскій Судъ.

Разрядъ X. О поймaнныхъ бродягахъ и о такихъ бѣглыхъ людяхъ, которыхъ извѣстно званіе и прежнее жительство.

13122. Нижегородской Губерніи отъ Васильскаго Земскаго Суда объявляется, что въ тамошнемъ уѣздѣ взятъ бродяга Алексѣй Ивановъ, показывающійся принадлежащимъ Вольскому купцу Сапожковскому, что однакожь по выправкѣ оказалось ложнымъ; почему и неокажется ли кому онъ принадлежащимъ, 2 арш. 4½ верш. волоса на головѣ и усахъ свѣтлорусые, глаза темно-сѣрые, лицемъ чистъ, 40 лѣтъ.

13123. Нижегородской Губерніи отъ Горбатовскаго Городническаго Правленія объявляется, что явившаяся въ Горбатовское Городническое Правленіе безъ письменнаго вида неизвѣстная женщина, по допросу въ онномъ Правленіи показалась дѣвкою Александрою, непомнющею родства и при ней малолѣтная 4-хъ лѣтняя дѣвочка по имяни Елена, которую называетъ дочерью; то и неокажутся ли оные кому принадлежащими; примѣтамижъ бродяга Александра, 2 арш. 4¼ верш. волоса и брови русые, глаза голубые, носъ и ротъ посредственные, подбородокъ тупой, лице щадровитое, 29 лѣтъ, а дочь ея Елена, роста 1 арш. 3 верш. волоса и брови свѣтлорусые, гла-

за черно-карie, нос и ротъ посредственные, подбородокъ тупой, лице чистое, немного рябовата.

Нижегородской Губерніи отъ Горбатовскаго Земскаго Суда **объявляется**, что взятые въ Горбатовскомъ уѣздѣ за неимѣніе письменныхъ видовъ неизвѣстные люди, по допросу показалися:

13124. Алексѣй, бродягою непомнющимъ родства, шатающимся съ самаго малолѣтства, 2 арш. 4 верш. волоса на головѣ и бровяхъ русые, глаза сѣрые, носъ прямой, нѣсколько курносоватъ, ротъ обыкновенный, подбородокъ круглый, лице чистое, смугловатое, тѣло-сложенія здороваго, около 25 лѣтъ.

13125. Василій Ивановъ, бродягою непомнющимъ родства, шатающимся съ самаго малолѣтства, 2 арш. 4 верш. волоса на головѣ и бровяхъ темнорусые, глаза сѣрые, носъ и ротъ средніе, лицѣ чистое, тѣло-сложенія здороваго, 48 лѣтъ, особые примѣты: борода небольшая темнорусая, на правой рукѣ 2 й палецъ отъ мизинца немного кривъ.

13126. Василій Васильевъ, бродягою непомнющимъ родства, шатающимся съ самаго малолѣтства, 2 арш. 4½ верш. волоса на головѣ и бровяхъ темнорусые, носъ средній, лице чистое, худощавое, глаза сѣрые, подбородокъ круглый, тѣло-сложенія здороваго, повидимому 30 лѣтъ; особые примѣты: на лѣвой рукѣ мизинный палецъ неразгибается а крюкомъ, а надъ правой бровью небольшой рубецъ.

—Вышепсказанные люди, неокажутся ли кому либо принадлежащими.

13127. Смоленской Губерніи отъ Сычевскаго Уѣзднаго Суда объявляется, неокажется ль кому принадлежащимъ, пойманный въ Московскомъ уѣздѣ безъ письменнаго вида бродяга Лаврентій, показавшій незнающимъ своего происхожденія, волоса на головѣ и бородѣ темнорусые, борода густая и окладистая, глаза карie, носъ прямой, неболѣе 30 лѣтъ.

13128. Отъ Игуменскаго Земскаго Суда объявляется, что Минской Губерніи въ Игуменскомъ уѣздѣ задержанъ за неимѣніе письменнаго вида нѣмой человѣкъ, около 40 лѣтъ, 2 арш. 5 верш. волоса на головѣ и бровяхъ свѣтлорусые, на бородѣ сѣдоватые, лице чистое, носъ и ротъ умѣренные, глаза карie, особые примѣты: надъ правомъ глазомъ по выше брови небольшая бородавка, и за неоткрытіемъ происхожденія и принадлежности его, преданъ сужденію Игуменскаго Уѣзднаго Суда 14 Марта за № 1789, отъ онаго Суда для стысканія родственниковъ или владѣльца его повсемѣстно и публикуется.

13129. Минской Губерніи Слуцкій Земскій Судъ объявляетъ, что въ Слуцкомъ уѣздѣ взятъ за безписьменство бродяга, назвавшій себя незаконно-рожден-

ымъ Семеномъ Спѣваковымъ, крестьяниномъ Кіевской Губерніи Васильковскаго уѣзда помѣщицы Графини Браницкой, съ мѣстечка Бѣлой Ц р кви, 2 арш. 2 верш. лица круглаго, рябаго, волоса на головѣ черные, носъ и ротъ умѣренные, глаза сѣрые, говоритъ нарѣчіемъ Украинскимъ, а что показаніе его по забранной справкѣ неподтвердилось; а потому и преданъ сужденію Слуцкаго Уѣзднаго Суда 26 прошлаго Марта, онъ же Спѣваковъ содержится подъ стражею въ Слуцкомъ городовомъ острогѣ.

Разрядъ XI. Объ утратѣ разныхъ документовъ, также объ уничтоженіи вѣрющихъ писемъ и проч.

13130. Казанской Губерніи отъ Спаскаго Уѣзднаго Суда, въ слѣдствіе поданнаго въ оный отъ Чиновницы 12-го класса Александры Евграфовой *Гришиной* прошеніе объявляется, что данная ею въ Іюнѣ мѣсяцѣ 1819 г. сестрѣ своей Чиновницѣ 9-го класса Аннѣ *Дьяконовой* довѣренность на управленіе ея Гришиной движимымъ и недвижимымъ имѣніемъ, состоящимъ Спаскаго уѣзда въ сельцѣ Даниловкѣ, доставшимся ей послѣ покойнаго родителя ея умершаго Подпоручика Евграфа Алексѣева *Сергѣева* и на прочія предметы, по случаю приведенія сестрою ея г-жею Дьяконовою вышеозначеннаго имѣнія въ разстройство, уничтожена и съ сего времяни вышепоименованная довѣренность никакой силы и дѣйствія имѣть неможетъ.

Разрядъ XII. О лишеніи правъ торговаго состоянія, по необъявленію капитала. (Публикаціи нѣтъ.)

Разрядъ XIII. О вызовѣ по дѣламъ, касающимся до межеванія земель: Генеральнаго, Специальнаго и Своекоштнаго. (Публикаціи нѣтъ.)

Разрядъ XIV. О вызовѣ для казенныхъ подрядовъ, поставокъ, откуповъ и снятія оброчныхъ статей.

13131. Артиллерійскій Департаментъ Военнаго Министерства, приглашаетъ желающихъ принять на себя перевозку оружія изъ Сестрорѣцкаго оружейнаго завода въ г. Ставрополь, вѣсомъ всего до 250 пудъ; явиться къ торгу 5-го и переторжкѣ 9-го числъ Іюня мѣсяца сего года, съ тѣмъ, чтобы желающіе участвовать въ торгахъ: а) благовременно подавали въ Департаментъ узаконенныя прошенія, съ надлежащими залогами и видами о ихъ званіи;

б) къ торгу и переторжкѣ, явились въ назначенные дни отъ 10 часовъ утра и не позже 12-ти; при чемъ они предваряются, что послѣ переторжки, никакой уступки принято не будетъ.

13132. Артиллерійскій Департаментъ Военнаго Министерства, приглашаетъ желающихъ принять на себя поставку въ Санктпетербургскій арсеналъ Англинскаго свинца до 10,580 пуд. и штыковаго олова до 319 пуд. явиться къ торгу 5-го и переторжкѣ 9-го числъ сего Іюня мѣсяца, съ тѣмъ, чтобы желающіе участвовать въ торгахъ: а) благовременно подавали въ Департаментъ узаконенныя прошенія, съ надлежащими залогами и видами о ихъ званіи; б) въ торгу и переторжкѣ, явились въ назначенные дни отъ 10 часовъ утра и не позже 12-ти; при чемъ они предваряются, что послѣ переторжки, никакой уступки принято не будетъ.

Разрядъ XV. О публичной и аукціонной продажѣ имѣній и объ отмѣнѣ продажъ сего рода. (Публикацій нѣтъ.)

Разрядъ XVI. О вызовахъ людей, дворянскаго и прочихъ сословій къ выборамъ или совѣщаніямъ. (Публикацій нѣтъ.)

Разрядъ XVII. Разнородныя публикаціи, неподходящія къ разрядамъ здѣсь означеннымъ. (Публикацій нѣтъ.)

САНКТПЕТЕРБУРГСКІЯ СЕНАТСКІЯ ОБЪЯВЛЕНІЯ.

Издаваемыя къ Санктпетербургскимъ вѣдомостямъ каждую недѣлю по Вторникамъ и Пятницамъ. Подписная цѣна за годовое полученіе Сенатскихъ Объявленій 6 руб. серебромъ.

№ 47.

Пятница, Іюня 13 дня 1841 года.

Примѣчаніе:

Печатаніе публикацій назначено:

1-я, въ № 47, Пятница, Іюня 13-го 1841 г.
2-я, въ № 48, Вторникъ, Іюня 17-го 1841 г.
3-я, въ № 49, Пятница, Іюня 20-го 1841 г.

Статьи публикацій вообще раздѣляются на XVIII постоянныхъ разрядовъ, изъ коихъ первые семнадцать печатаются три раза, а послѣдній одинъ разъ.

ПУБЛИКАЦІЯ ПЕРЬВАЯ.

Разрядъ I. О вступившихъ въ Правительствующій Сенатъ дѣлахъ, назначенныхъ къ сочиненію записокъ.
(Публикаціи нѣтъ.)

Разрядъ II. О вызовѣ для рукоприкладства подъ записками, выписками и экстрактами.

Тяжущимся по нижеозначеннымъ дѣламъ объявляется, чтобы явились сами, или прислали повѣренныхъ, для рукоприкладства подъ записками, въ положенный X т. св. зак. гражд. 1972-й ст. срокъ:

Канцелярія Правительствующаго Сената во 2 й Департаментъ.

13894. 1840 г. Іюня 10, по вступившему въ оный изъ Псковской Гражданской Палаты, по апелляціи дворовыхъ людей Степана и Василья *Алексѣевыхъ* и вдовы Ирины *Васильевой* и записанному въ настольнокъ реэстръ подъ подъ №145 дѣлу, объ отпускной и духовномъ завѣщаніи, написанныхъ помѣщикомъ Васильемъ *Назимовымъ* въ пользу дворовыхъ людей *сельца Алферова*.

Правительствующаго Сената 3-го Департамента во 2-е отдѣленіе:

По дѣламъ слѣдственнымъ и апелляціоннымъ порядкомъ производящимся и поступившимся.

От Волынскаго Гражданскаго Губернатора:

Слѣдственныя.

13895. О березовомъ лѣсѣ, оставшемся послѣ упраздненнаго *Радзѣковскаго Августіанскаго монастыря*, присволемомъ помѣщикомъ *Выжгою*.

13896. О капиталахъ, отданныхъ помѣщикомъ *Рудницкимъ* дворянамъ *Беневскимъ*, изъ лихвенныхъ процентовъ.

13897. Объ оставшемся послѣ покойнаго Доктора *Меера* части *мѣстечка Красилова*.

13898. О поискиваемыхъ съ имѣнія помѣщика *Мясковскаго* деньгахъ, слѣдуемыхъ *Бѣлостокскому Базиліанскому монастырю*.

13899. Объ освобожденіи села Гати помѣщика *Свенцицкаго*, отъ уплаты ежегодно *Бѣлостокскимъ Базиліанскомъ* по 200 злотыхъ.

13900. О проданныхъ настоятельницею *Владимірскго Базиліанскаго монатыря* 3-хъ крестьянскихъ душахъ помѣщику *Пряшгодскому*.

13901. О имѣніи, оставшемся послѣ смерти Еврея *Чаруковскаго*.

13902 О спорныхъ земляхъ *Староконстантиновскаго упраздненнаго Доминиканскаго монастыря*.

13903. О спорныхъ земляхъ и лѣсахъ казеннаго *села Немержинецъ и Святца*.

13904. О записяхъ Князя Станислава *Любомирскаго на Крупецкой волости*.

13905. О капиталахъ, принадлежащихъ *духовнымъ учрежденіямъ въ Галиціи*.

13906. О порубкѣ произведенной помѣщицею *Подгороденскою* въ лѣсѣ Круглякъ, принадлежащемъ церкви *села Городка*,

13907. Людей *Лоскоржевскихъ*, ищущихъ свободы отъ *Кармелитанскаго монастыря*.

13908. Купца *Рубенштейна* съ *Бердичевскимъ Еврейскимъ обществомъ*, о денежной претензіи.

От Волынской Гражданской Палаты.

Слѣдственные:

13909. Помѣщиковъ *Кельчевскихъ* съ *Лобачевскимъ*, о имѣніи.

13910. Помѣщика *Грохольскаго* съ наслѣдниками *Прушинскаго*, объ отчетахъ.

13911. Помѣщиковъ *Невмержицкихъ* съ помѣщикомъ Игнатіемъ *Янковскимъ*, о имѣніи.

С. Петербургской Палаты Гражданскаго Суда.

13912. С. Петербургская купчиха дѣвица Наталья *Галашевская*, или повѣренный ея Вытегорскій купецъ Архипъ *Гавриловъ*, Коллежскій Ассессоръ Александръ *Полозовъ*, и за смертію С. Петербургскаго мѣщанина Семена *Пономарева* наслѣдники его, кто таковыми состоятъ, по дѣлу, о имѣніи С. Петербургскаго Именитаго Гражданина Ивана *Долгова*.

Московской Палаты Гражданскаго Суда въ 1-й Департаментъ.

13913. Мѣщанинъ Семенъ *Воронинъ* и Священники Андрей и Матвѣй *Ивановы*, а въ случаѣ смерти наслѣдники ихъ, или ихъ повѣренные, по дѣлу, о долгахъ мѣщанина Леона *Астафьева*.

Разрядъ III. О рѣшеныхъ въ Правительствующемъ Сенатѣ дѣлахъ и вызовѣ къ слушанію рѣшеній, послѣдовавшихъ въ судебныхъ мѣстахъ.

Вызываются къ слушанію рѣшеній по дѣламъ:

С. Петербургской Палаты Гражданскаго Суда въ 1-й Департаментъ:

13914. Генералъ-Адъютантъ Петръ Александровичъ *Чичеринъ* и скорнязкный мастеръ Фридрихъ *Рупрехтъ*, по дѣлу, о искѣ первымъ съ послѣдняго 3500 р. асс. за взятые имъ Рупрехтомъ на сохраненіе мѣховыхъ вѣщей.

13915. Маіоръ Иванъ *Каменскій* и Коллежская Ассессорша Марья *Смирнова*, по дѣлу, о искѣ г. Каменскимъ съ г-жи Смирновой, по заемному письму денегъ 1500 р. съ процентами.

13916. Наслѣдники Чинов. 8-го класса Федора *Евстратова*, кто таковыми состоятъ, и

Мануфактуръ Совѣтникъ Федоръ *Гинтеръ*, по дѣлу, о искѣ первымъ съ послѣдняго по росписке 1850 р. асс. а на серебр. 528 р. 57¼ к.

13917. Вильмонстрандскій и С. Петербургскій временный купецъ Федоръ *Бергъ* и Коллежскій Совѣтникъ Николай *Ивановъ*, по дѣлу, о взысканіи первымъ съ послѣдняго по условію 10,000 р. и о взысканіи Ивановымъ съ Берга по тому же условію 10,000 р. и по рѣшенію Словеснаго Суда 2,300 р.

13918. С. Петербургскіе, мѣщанинъ Павелъ *Мачихинъ* и мѣщанка Агафья *Никитина*, по дѣлу ихъ, о искѣ Мачихинымъ съ Никитиной по контракту за квартиру денегъ.

Московской Палаты Гражданскаго Суда въ 1-й Департаментъ:

13919. Генералъ-Маіоръ Графъ Кирила Ивановичъ *Гудовичъ*, Московскій купецъ Ефимъ Федоровъ *Чудаковъ* и Подольскій купецъ Алексѣй Степановъ сынъ *Степановъ*, а въ случаѣ смерти наслѣдники, или ихъ повѣренные, по дѣлу, о купленномъ послѣдними у перваго на срубку лѣсѣ по условію.

13920. Душеприкащики Бригадира Алексѣя *Рохманова*, Титулярный Совѣтникъ Алексѣй и Прапорщикъ Михайла *Рохмановы* и воспитанники Бригадира Рохманова Титулярная Совѣтница Княгиня Анна Михайлова *Оболенская* и Тамбовскій купецъ Михайла Васильевъ *Елтиновъ*, а въ случаѣ смерти наслѣдники, или ихъ повѣренные, по дѣлу, о взысканіи съ первыхъ послѣдними процентныхъ денегъ, за несвоевременный взносъ въ Московскій Опекунскій Совѣтъ милліона р.

1392'. Московскіе, купецъ Трифонъ *Прохоровъ* и мѣщанка дѣвица Аграфена Егорова *Маслова*, а въ случаѣ смерти наслѣдники, или ихъ повѣренные, по дѣлу, о выкупѣ Масловою у Прохорова лавки въ городской части, передѣланной въ домъ, проданной Прохорову родственницею Масловой, мѣщанкою *Хлѣбниковою* за 2450 р.

Московскаго Надворнаго Суда въ 3-й Департаментъ.

13922. Московская купчиха Марья *Дехтерева*, по дѣлу, о взысканіи изъ имѣнія умершаго Бѣжецкаго купца Михайлы *Дехтерева*, опекунами надъ имѣніемъ купчихи Глафиры *Вавиловой* по росписке 2000 р. денегъ.

Московскаго Уѣзднаго Суда во 2-й Департаментъ:

13923. Штабсъ-Ротмистръ Борисъ Борисовъ *Поляковъ*, или его повѣренный, по дѣлу, о искѣ съ него Московскимъ 3-й гильдіи купцомъ Павломъ Ивановымъ *Борегаръ* по заемному письму денегъ.

13924. Московскій мѣщанинъ Алексѣй Никитинъ *Смирновъ*, Московская мѣщанка дѣвица Екатерина Александрова *Лихонина*, Губернскій Секретарь Василій Евдокимовъ *Покровскій* и Алексѣй Васильевъ *Соколовъ*, Священникъ церкви

Николая Чудотворца, что въ Дербентскомъ, Дмитрій Ефимовъ *Молодиковъ* и церковный староста Московскій купецъ Александръ Петровъ *Кекишевъ*, по дѣлу, о взысканіи тѣми лицами съ Священника церкви Козьмы и Даміана, что въ Садовникахъ Николая *Петрова*, по заемнымъ обязательствамъ денегъ.

Московской Губерніи въ Дмитровскій Городовый Магистратъ.

13925. Сергіевскаго посада 3-й гильдіи купецъ Павелъ Васильевъ *Толченовъ*, по дѣлу, о взысканіи съ Дмитровскаго 3-й гильдіи купца Андрея Петрова *Соловьева*, должныхъ ему Толченову по векселю рекамбіо и процентовъ 2971 р. 25 к.

Въ Коломенскій Уѣздный Судъ.

13926. Неокажутсяли гдѣ на жительствѣ Полицейскіе служители рядовые Филиппъ Артемьевъ *Макаровъ* и Прохоръ *Андреевъ* и крестьянинъ Коломенскаго уѣзда экономическаго села Подберезниковъ Дмитріе Федорова *Сапиковъ*, *ва*, или ихъ повѣренные, по дѣлу, о взысканіи первыми съ послѣдняго денегъ 117 р. асс.

Московской Губерніи въ Серпуховскій Городовый Магистратъ.

13927. Кредиторша Серпуховская купеческая жена Екатерина Алексѣева *Таростина* за себя, такъ и по праву попечительства надъ малолѣтными своими дѣтьми опекунъ Серпуховскій купецъ Алексѣй Афанасьевъ *Медвѣдевъ*, купеческая жена вдова Акулина Андреева *Таростина*, Серпуховскій купеческій сынъ Егоръ Алексѣевъ *Ильинъ* и Московскій мѣщанинъ Василій Гавриловъ *Корелинъ*, по дѣлу, о взысканіи съ наслѣдниковъ имѣнія умершаго Серпуховскаго купца Ильи Федорова *Таростина* разными кредиторами по долговымъ обязательствамъ денегъ 6500 р. 50 к. а на серебр. 1857 р. 30¾ к.

Въ Московскій Сиротскій Судъ.

13928. Опекуны Московскіе, купецъ Андрей Васильевъ *Колесниковъ*, купчиха вдова Екатерина Петрова *Хвастунова* и Титулярная Совѣтница Марья Васильева *Ларіонова*, по дѣлу, о искѣ умершаго купца Василья *Хвастунова*.

Войска Донскаго въ Войсковый Гражданскій Судъ.

13929. Симбирской Губерніи города Сызрана мѣщанинъ Иванъ *Вандышевъ* и сего Войска урядникъ Алексѣй *Иноземцевъ*, и казакъ Василій *Макаровъ* по дѣлу о поискуемыхъ первыми съ послѣдняго по заемнымъ письмамъ деньгахъ.

Въ Вологодскую Палату Гражданскаго Суда.

13930. Коллежскій Ассессоръ Павелъ Марковъ *Киселевъ* и Грязевецкая помѣщица Губернская Секретарша Любовь Афанасьева *Волоцкая*, или ихъ повѣренные, по дѣлу, объ отсужденномъ изъ владѣнія перваго изъ нихъ мальчикѣ Семенѣ *Богдановѣ* и предоставленномъ послѣдней.

Въ Воронежскую Палату Гражданскаго Суда.

13931. Коллежскій Совѣтникъ Иванъ, Гвардіи Штабсъ-Ротмистръ Андрей и Коллежская Секретарша Евпраксія *Шидловскіе*, или ихъ повѣренные, по дѣлу, о опроверженіи первыми законности рожденія послѣднею сына Федора и фальшивой записки его по метрическимъ книгамъ, прижитымъ законно съ мужемъ ея Коллежскимъ Секретаремъ Алексѣемъ *Шидловскимъ*.

Калужской Губерніи въ Козельскій Уѣздный Судъ:

13932. Поручикъ Дмитрій Федоровъ *Домогацкій* и наслѣдники покойнаго Маіора Василья Сергѣева *Домогацкагожъ* дѣти его: неслужащій Павелъ и дѣвица Софья Васильевы *Домогацкіе*, по дѣлу, о взыскиваемыхъ Каширскимъ мѣщаниномъ Гаврилою Денисовымъ *Ламакинымъ*, съ означеннаго Маіора Василья Домогацкаго по 2-мъ заемнымъ письмамъ 4500 р. асс. съ процентами и неустойкою деньгахъ.

13933. Таганрогскаго Градоначальства города Нахичевана, что на Дону, житель Армянинъ Тарасъ Артемовъ *Джевелековъ*, по дѣлу, о увезеніи у него 6000 р. денегъ, асс. города Сухиничъ мѣщаниномъ Максимомъ Дмитріевымъ *Щепочкинымъ* и крестьяниномъ Жиздринскаго уѣзда села Вертнаго г. Бека Вуколомъ Ивановымъ *Савенковымъ*.

Пермской Губерніи въ Екатеринбургскій Городовый Магистратъ.

13934. Кредиторы умершаго должника *Палкина*, Надворный Совѣтникъ Михайла *Веселковъ*, Оберъ-Бергмейстеры: Иванъ *Велентій*, Глѣбъ *Вансовичъ*, Коллежскіе Секретари: Алексѣй *Михайловъ*, Петръ *Запольскій*, Титулярная Совѣтница Татьяна *Федорова*, Цейхвартеръ Андрей *Ленинниковъ*, Оберъ-Гиттенфервалтеръ Василій *Роперъ*, Маркшейдеръ Василій *Зыряновъ*, наслѣдники умершихъ мѣщанъ Екима *Мартынова*, Степана *Юхляева*, Вольскій купецъ Иванъ *Бѣлобородовъ*, Ярославскій купеческій сынъ Степанъ *Пеговъ*, Верхотурскій мѣщанинъ Яковъ *Копыловъ*, солдатская вдова Авдотья *Ханьжина*, Смолинской волости крестьянинъ Илья *Сельменскій*, Нижне-Сергинскаго завода служитель Василій *Сычевъ*, бывшій повѣренный Сергинскаго завода Федоръ *Гайдуковъ* и тогожъ завода служитель Петръ *Сычевъ*, по дѣлу, о взыскиваемыхъ ими съ бывшаго должника Палкина долговыхъ деньгахъ.

Пермской Губерніи въ Соликамскій Уѣздный Судъ.

13935. Наслѣдники Оберъ-Бергмейстерши *Флрафонтовой,* или ихъ повѣренные, по дѣлу, объ оспариваемомъ у нихъ казенными крестьянами Соликамскаго уѣзда Григоровской волости и владѣльцами села Новаго Усолья 5 частей Сабуровскомъ островѣ.

Въ Смоленскую Палату Гражданскаго Суда.

13936. Поручица вдова Авдотья Васильева *Ушакова,* Капитанша Татьяна Федорова *Шупинская* и Поручикъ Петръ Федоровъ *Ушаковъ,* или ихъ повѣренные, а за смертію кого изъ нихъ наслѣдники ихъ, по дѣлу ихъ о мельницахъ, устроенныхъ на одномъ озерѣ рѣки Угры при сельцѣ Коробцѣ.

Смоленской Губерніи въ Бѣльскій Уѣздный Судъ.

13937. Наслѣдникъ г-жи *Кубасовой,* Поручикъ Федоръ *Кубасовъ* и крестьяне: Фіона *Елисѣева,* дѣти ея Алексѣй, Семенъ, Миронъ и дочь Прасковья, вдова Евгенія *Власова,* Анна *Макарова,* сынъ ея Василій, Наталья *Анисимова,* сынъ ея Егоръ, жена его Ульяна Потапова, Николай, жена его Марфа Устинова и Захаръ *Елисѣевъ,* или ихъ повѣренные, по дѣлу, о предоставленіи умершею Подпоручицею Аграфеною Кубасовою по духовному завѣщанію людямъ свободы.

Смоленской Губерніи въ Порѣчкій Уѣздный Судъ.

13938. *Коллежскій* Ассессоръ Семенъ Антоновъ *Ковецкій,* или его повѣренный по дѣлу, о крестьянинѣ Сидорѣ *Мартиновѣ,* находящимся въ спорѣ между выше значущимся Ковецкимъ и помѣщицею Подпоручицею Ефросиньею Федоровою *Осиповичевою.*

Въ Таврическую Палату Гражданскаго Суда.

13939. Поселянинъ Евпаторійскаго уѣзда деревни Самарчикъ Кипчакъ Самій *Челеби,* по дѣлу, объ отыскиваемой казною землѣ Евпаторійскаго уѣзда при *деревнѣ Самарчикъ-Кипчакъ.*

Въ Симферопольскую Межевую Контору.

13940. *Селинова,* или ея повѣренный, по дѣлу, о земляхъ *дачи дерсенъ*: Бійгазы и *Дулатъ* съ раззоренною Дере, о таковыхъ же вакуфныхъ и казенныхъ земляхъ въ той дачѣ состоящей.

Въ Тульскую Палату Гражданскаго Суда.

13941. Подпоручикъ Дмитрій *Степановъ,* или его повѣренный, по дѣлу, поступившему изъ Каширскаго Уѣзднаго Суда, по апелляціонной жалобѣ о завладѣніи имъ у вдовы Генералъ отъ Артиллеріи Татьяны Александров-

ны *Гогель* луга, состоящаго Каширскаго уѣзда при сельцѣ Липицахъ.

Въ Харьковскую Палату Гражданскаго Суда.

13942. Отставный Штабсъ-Ротмистръ Николай *Золотаревъ* и Поручикъ Александръ *Тимченковъ*, или ихъ повѣренные, по дѣлу о имѣніи, оставшемся по смерти Коллежскаго Регистратора Ивана *Тимченкова*, присвоиваемомъ ими каждымъ себѣ.

Херсонской Губерніи въ Бобринецкій Уѣздный Судъ.

13943. Наслѣдники умершаго Капитана Петра Васильева *Бородкина* и человѣкъ Иванъ *Голицынъ*, по дѣлу, гдѣ долженъ оставаться человѣкъ Иванъ Голицынъ съ семействомъ.

Херсонской Губерніи въ Одесскій Городовый Магистратъ.

13944. Дочь умершей въ Одессѣ Брестъ-Литовской мѣщанки Фрейды *Дувидовой* Бася, или ея повѣренный, по дѣлу, о имѣніи и долгахъ упомянутой матери ея.

Въ Херсонскій Городовый Магистратъ.

13945. Губернскій Секретарь Иванъ *Базилевичъ*, Леонтій *Ромашко*, Херсонскіе мѣщане: Никита *Момзинъ*, Иванъ *Таранъ*, Пелагея *Лукьяненкова*, Николаевскій Яковъ *Поташевъ* и Станиславскій поселянинъ Анисимъ *Сторчакъ*, по дѣлу, о долгахъ умершаго Херсонскаго мѣщанина Матвѣя *Молчанова*.

13946. Херсонскій мѣщанинъ Ефимъ *Соколовъ*, по дѣлу, о должныхъ канцеляристомъ Иваномъ *Добровольскимъ*, Австрійско-подданному Джевани *Шатковичу* деньгахъ.

13947. Московскій купецъ Николай Назаровъ *Рогожинъ* и Нѣжинская Гречанка Настасья Федорова *Клицына*, по дѣлу, о взыскиваемыхъ ими съ Херсонскаго купца Сергѣя *Самофалова* деньгахъ.

Въ Ярославскую Палату Гражданскаго Суда.

13948. Ростовскіе, купецъ Николай Андреевъ *Родіоновъ*, опредѣленные къ малолѣтнымъ дѣтямъ Николая Родіонова опекуны купцы: Федоръ *Бабуринъ* и Андрей *Соловьевъ* и попечительница купеческая жена Марина Яковлева *Родіонова*, по дѣлу, объ уничтоженіи духовнаго завѣщанія Ростовскаго же купца Андрея Тарасова *Родіонова*, составленнаго имъ въ пользу дѣтей своихъ и внучатъ.

Разрядъ IV. О людяхъ, показавшихъ себя неимущими взнесть деньги, положенныя за перенос дѣла.

Объявили себя неимущими:

Губернскаго и Портоваго города Архангельска въ Архангельскомъ Уѣздномъ Судѣ.

13949. Мастеровый 8-го рабочаго экипажа Никита Семеновъ *Островскій*, по дѣлу,

объ отыскиваніи крестьяниномъ Константиномъ *Мырцовымъ* имѣніи, оставшемся послѣ смерти родной его сестры, бывшей въ замужствѣ за означеннымъ Островскимъ.

Войска Донскаго во Временномъ Черкаскомъ Судномъ Начальствѣ:

13950. Города Новочеркаска урядникъ Александръ *Любченковъ*, по дѣлу, о искомыхъ имъ съ казака Ивана *Епифанова*, за вино деньгахъ 14 р. 14⅔ к. серебр.

13951. Города Новочеркаска вдова казачья жена Екатерина Федорова *Баранцова*, по дѣлу, о искѣ съ ней урядницкою женою Марьею Егоровою *Краморенковою* 600 р. денегъ.

Въ Казанской Гражданской Палатѣ.

13952. Чистопольская мѣщанская жена вдова Зелифа Амирова *Бурханова*, по дѣлу, о взысканіи Штабъ-Лекаремъ *Посно*, съ умершаго мужа ея Чистопольскаго мѣщанина Мухтара Мухудинова *Бурханова* денегъ 300 р.

Въ Калужскомъ Городовомъ Магистратѣ.

13953. Калужскій мѣщанинъ Ларіонъ Федоровъ *Куликовъ*, по дѣлу, объ отыскиваніи находящимся при церкви Калужскаго тюремнаго замка Соборнымъ Священникомъ Михайлою *Смирновымъ*, изъ владѣнія его и прочихъ сосѣдей недостающей къ дому, пожертвованному въ пользу означенной церкви Карачевскимъ купцомъ Федоромъ *Желоховцовымъ* въ глубину 10 саж. земли.

Въ Костромской Гражданской Палатѣ:

13954. Прапорщикъ Матвѣй Ивановъ *Фраловъ*, по дѣлу, о спорномъ имѣніи, запроданномъ Фролову Прапорщицею Прасковьею *Рожновою* по условію.

13955. Вольно-отпущенный отъ Капитанши Елизаветы *Шигориной* крестьянинъ Тихонъ *Федоровъ* за себя и по довѣренности той же г-жи Шигориной крестьянъ Николая *Иванова*, Ивана *Дмитріева*, Кузмы *Семенова*, Сергѣя *Лаврентьева*, Павла *Осипова*, Степана *Яковлева*, Маркела *Парфенова* и дѣвки Марьи *Екимовой*, по дѣлу, о предоставленіи имъ свободы съ землею, Галичскаго уѣзда по сельцу Фомину, и Чухломскаго уѣзда по сельцу Коптеву съ разнымъ движимымъ имуществомъ, по духовному завѣщанію умершей помѣщицы ихъ Капитанши Шигориной, противъ чего споритъ наслѣдникъ ея Штабсъ-Ротмистръ Семенъ *Шигоринъ*.

Въ Тульской Палатѣ Гражданскаго Суда:

13956. Поручица Вѣра Николаева *Иванова*, по дѣлу, о взыскиваемыхъ ею съ мужа своего Поручика *Иванова* по заемному письму денегъ 1,000 р. и внесенныхъ ею за него въ Тульскій Приказъ Общественнаго Призрѣнія 2,370 р. 71 к. на погашеніе долга онаго Приказа съ залогомъ собственнаго его имѣнія, въ Тульскомъ уѣздѣ состоящаго.

13957. Вдова Губернская Регистраторша Матрена Никитина *Глаголева*, по делу ея, о разсмотрении крепостных документов на землю владельцов Чернскаго уезда *сельца Плоскаго*, Сукмоново тож.

13958. Тульскаго уезда села Хрущова Князя Меньшикова крестьянин Николай Иванов *Баканов*, по делу, о взыскании с него крестьянами Графа Бобринскаго Митрофаном *Боровцовым*, Николаем *Коляновым* и казенным крестьянином Федором *Бочаровым*, за каменную работу денег, первыми 832 р. а последним 456 р.

13959. Однодворец Одоевской округи села Завалова Афанасий Степанов *Ветчинин*, по делу его, об отыскиваемой крестьянином Трофимом *Наумовым* с его семейством, из владения его свободы.

В Черниговской Палате Гражданскаго Суда.

13960. Уполномоченный от отца своего Титулярнаго Советника и Кавалера Ивана Иванова *Ворожбита*, дворянин Парфентий *Ворожбит*, по делу, по иску его на Черниговскаго 3-й гильдии купца Илью *Зверева*, за невозвращение ему Ворожбиту билетов кредитных заведений.

Разряд V. О несостоятельных должниках, торговых людях.

В образном объявлении, приложенном при XI томе свода законов, приложение XXIII, № 2-го общая публикация о торговой несостоятельности людей, заключает в себе следующее: „в следствие сего Присутственныя места и Начальства благоволят: 1-е, наложить запрещения на имения недвижимое должника и аресты на движимыя, буде таковыя в их ведомстве находятся; 2-е, сообщить (*в те Присутственныя места, от коих публикуется*) о своих требованиях на несостоятельнаго должника, или о суммах, следующих ему от оных мест и Начальств. Частныя же лица имеют объявить (*тем Присутственным местам:*) 1-е, о долговых требованиях своих на несостоятельнаго и о суммах ему должных, хотя бы тем и другим еще и сроки в платежу не наступили; 2-е, о имении несостоятельнаго находящемся у них в сохранении, или закладе и обратно о имуществе, отданном несостоятельнаго на сохранение или под заклад. Объявление сие должно быть учинено, считая от дня напечатания сих публикаций в настоящих ведомостях в 3-й раз в нижеследующие сроки: 1-е, жительствующими в том же городе, в течении 2-х недель; 2-е, жительствующими в других местах Империи, в продолжении 4-х месяцов, и 3-е, заграничными не позже одного года., На сем основании публикуется:

13961. От С. Петербургскаго Коммерческаго Суда, 1841 года Мая в 27 день, по определению онаго, С. Петербургский 3-й гильдии купец Василий Степанов *Алексеев*, объявлен несостоятельным должником.

13962. Отъ С. Петербургскаго Коммерческаго Суда, 1841 года Мая въ 26 день, по опредѣленію онаго, бывшій С. Петербургскій 3-й гильдіи купецъ, а нынѣ мѣщанинъ, Сергѣй Федоровъ *Маслениковъ*, объявленъ несостоятельнымъ должникомъ.

13963. Отъ С. Петербургскаго Коммерческаго Суда, 1841 года Мая въ 29 день, по опредѣленію онаго, С. Петербургскій 3-й гильдіи купецъ Иванъ Васильевъ *Теряевъ*, объявленъ несостоятельнымъ должникомъ.

13964. Отъ Московскаго Коммерческаго Суда, 1841 г. Мая 28 дня, по опредѣленію онаго, Московскій 3-й гильдіи купецъ Иванъ Петровъ сынъ *Петровъ*, объявленъ несостоятельнымъ должникомъ.

13965. Отъ Московскаго Коммерческаго Суда, 1841 г. Мая 28 дня, по опредѣленію онаго, Московскій мѣщанинъ Алексѣй Петровъ *Бендерскій*, объявленъ несостоятельнымъ должникомъ.

13966. Тверской Губерніи отъ Бѣжецкаго Городоваго Магистрата, 1841 г. Февраля въ 26 день, по опредѣленію онаго, Бѣжецкій мѣщанинъ Андрей Ивановъ *Усининъ*, объявленъ несостоятельнымъ должникомъ.

Разрядъ VI. О несостоятельныхъ разнаго сословія должникахъ, непринадлежащихъ къ торговому званію.

(Публикаціи нѣтъ.)

Разрядъ VII. Объ избранныхъ кураторахъ, объ открытіи конкурсовъ, долговыхъ коммиссій, о непризнаваніи банкротами и проч.

13967. Конкурсное управленіе, учрежденное по дѣламъ несостоятельнаго должника Карла Владимірова *Ниссена*, симъ честь имѣетъ извѣстить, что оно открыло засѣданія свои и назначило мѣстомъ засѣданій своихъ въ Москвѣ Яузской части 3-го квар. въ приходѣ Николы въ Воробинахъ, въ домѣ подъ № 332-мъ, квартиру предсѣдателя сего управленія *Тесеича*, а временемъ засѣданій въ Пятницу каждонедѣльно, исключая табельныхъ дней, отъ 4-хъ до 6-ти часовъ пополудни.

13968. Конкурсное управленіе по дѣламъ несостоятельнаго должника Московскаго купца Алексѣя Яковлева *Болденкова*, получивъ утвержденіе отъ Московскаго Коммерческаго Суда и открывъ засѣданія свои въ Москвѣ Яузской части 1-го квар. въ домѣ предсѣдателя *Бернарда* подъ № 61-мъ, назначило присутствія свои еженедѣльно по вторникамъ отъ 4-хъ до 7-ми часовъ пополудни; о чемъ и извѣщаетъ всѣхъ, кому сіе вѣдать надлежитъ.

13969. Конкурсное управленіе, учрежденное по дѣламъ несостоятельнаго должника Московскаго мѣщанина Ивана Сергѣева *Авчинникова,* чрезъ сіе объявляетъ, что оное по полученіи отъ Коммерческаго Суда, утвержденія открыто Мѣщанской части 2-го квар. въ домѣ подъ № 254-мъ, мѣщанки *Шестопаловой,* а присутствіе назначено быть каждонедѣльно по вторника, кромѣ табельныхъ дней съ 4-хъ до 6-ти часовъ пополудни, или какъ по обстоятельствамъ дѣла встрѣтится надобность.

Разрядъ VIII. О вызовѣ наслѣдниковъ къ полученію наслѣдства, также кредиторовъ и должниковъ къ расчетамъ.

Вызываются къ явкѣ, первые съ доказательствами о правѣ наслѣдія, вторые съ долговыми актами, а послѣдніе съ платежемъ денегъ:

С. Петербургской Палаты Гражданскаго Суда въ 1-й Департаментъ.

13970. Наслѣдники къ имѣнію, оставшемуся послѣ смерти Генералъ-Маіора Николая и жены его Ольги и Коллежской Совѣтницы Татьяны *Дружининыхъ,* равно кредиторы и должники, въ положенный закон**а**ми срокъ.

Въ С. Петербургскій Гражданскій Надворный Судъ:

13971. Наслѣдники, къ оставшемуся послѣ умершей дочери Генералъ-Маіора Катерины Андреевны *Томиловской* капиталу по билету кредитныхъ установленій 8525 р. асс. равно кредиторы и должники ея, въ установленные законами сроки.

13972. Наслѣдники, къ оставшемуся послѣ умершаго бывшаго Бухгалтера казенныхъ кирпичныхъ заводовъ Чиновника 10-го класса Ивана *Роснера* деньгамъ 41 р. 3 к. серебр. равно кредиторы и должники его, въ установленные законами сроки.

13973. Наслѣдники, къ оставшемуся послѣ умершей жены Нѣмецкаго временнаго цеха мѣдныхъ дѣлъ мастера Луизы *Остъ,* урожденной Эрихсонъ, билету Коммерческаго Банка въ 600 р. асс. равно кредиторы и должники ея, въ установленные законами сроки.

Московской Палаты Гражданскаго Суда въ 1-й Департаментъ:

13974. Наслѣдники, къ оставшемуся послѣ умершаго Чиновника 6-го класса Василья Григорьева *Исакова* недвижимому имѣнію, состоящему Московской Губерніи въ Рузскомъ уѣздѣ и Московскому дому Якиманской части 4-го квартала подъ № 355, съ дворовымъ имуществомъ, кромѣ объявившихъ на оное права сыновей его, рожденныхъ отъ перваго брака, Подпоручика Павла и Прапорщика Николая *Исаковыхъ* съ несовершенно-лѣтними братьями

своими Владиміромъ и Дмитріемъ, въ положенный т. X зак. гражд. ст. 761 срокъ.

13975. Наслѣдники, къ оставшемуся послѣ умершаго Губернскаго Секретаря Козмы Матвѣева *Соколова* недвижимому имѣнію, состоящему Московской Губерніи въ Бронницкомъ уѣздѣ и въ Москвѣ домъ, и съ тѣмъ вмѣстѣ объявили бы, гдѣ они желаютъ производить настоящее дѣло о правахъ наслѣдства; въ противномъ случаѣ, по истеченіи срока, Палата неполучивъ отъ нихъ отзыва, сочтетъ ихъ согласными на производство онаго въ онемъ Департаментѣ Палаты, въ положенный т. X зак. гражд. ст. 761 срокъ.

Московскаго Магистрата во 2-й Департаментъ:

13976. Наслѣдники, кредиторы и должники, къ оставшемуся послѣ умершаго Московскаго мѣщанина Ивана *Грушевскаго* имѣнію, въ положенный законами срокъ.

13977. Наслѣдники послѣ умершихъ, Московской купеческой жены Настасьи Егоровой и сына ея Козмы Федорова *Баулиныхъ*, для полученія оставшагося послѣ нихъ денежнаго капитала, заключающагося въ билетахъ Сохранной Казны Московскаго Опекунскаго Совѣта на 2852 р. 91¼ к. серебр. на основаніи 762 ст. X т. гражд. зак. срокъ.

13978. Наслѣдники, къ оставшемуся послѣ умершей Московской мѣщанки Аграфены Петровой *Павловой* имѣнію, на основаніи св. зак. гражд. X т. 762 ст. срокъ.

Московскаго Уѣзднаго Суда во 2-й Департаментъ:

13979. Кредиторы и должники, отставнаго Поручика Ивана Тимофеева *Третьякова*, въ положенный законами срокъ.

13980. Кредиторы и должники, Чиновника 10-го класса Князя Юрія Александрова *Салтыкова*, въ срокъ закономъ положенный.

Московской Губерніи въ Серпуховскій Городовый Магистратъ.

13981. Наслѣдники и кредиторы, къ оставшемуся послѣ умершихъ, Серпуховскаго купца Федора и жены его Татьяны *Крашенинниковыхъ* недвижимому и движимому имѣнію, состоящему въ городѣ Серпуховѣ, кромѣ объявившихъ себя таковыми сына ихъ Серпуховскихъ, мѣщанина Егора и сестръ ихъ дѣвицы Александры и купеческаго сына жены Марьи *Плотниковой*, въ узаконенный по силѣ св. зак. гражд. т. X ст. 762 и 785 срокъ.

Губернскаго и Портоваго города Архангельска въ Архангельскій Уѣздный Судъ.

13982. Наслѣдники, послѣ умершей въ Декабрѣ мѣсяцѣ 1840 г. Титулярной Совѣтницы Елизаветы Егоровой *Фофановой*, къ оставшемуся безъ распоря-

женія со стороны ея при жизни передаиныхъ ей по документу Холмогорскимъ мѣщаниномъ Иваномъ Клюкинымъ, находящихся нынѣ въ Архангельскомъ Приказѣ Общественнаго Призрѣнія, для обращенія изъ процентовъ денегъ 1000 р. асс. къ наслѣдованію коими, за выдѣломъ изъ оныхъ мужу покойной Фефанову узаконенной части, имѣется въ виду родная племянница Коллежская Ассессорша Марья *Гагарина*, а также несостоитъ ли умершая Фофанова кому либо должною, или ей недолженъ ли кто, или нѣтъ ли у кого на сохраненіи ея имѣнія, отъ послѣдняго припечатанія въ 9-ти мѣсячный срокъ.

Могилевской Губерніи въ Сѣнвнаскую Дворянскую Опеку:

13983. Наслѣдникъ умершаго дворянина Антона *Здроевскаго*, сынъ Давыдъ *Здроевскій*, для полученія оставшихся въ наслѣдство послѣ смерти отца, серебр. 141 р. 45⅔ к. въ положенное по закону время.

Тверской Губерніи въ Вышневолоцкій Уѣздный Судъ.

13984. Наслѣдники, кредиторы и должники, кромѣ Чиновника 9-го класса Егора, Губернскаго Секретаря Василья, дѣвицъ Марьи и Надежды Степановыхъ *Алексѣевыхъ*, къ оставшемуся по смерти роднаго ихъ брата Титулярнаго Совѣтника Василья Степанова *Алексѣева* имѣнію и денежному капиталу, въ узаконенный срокъ.

Херсонской Губерніи въ Бобринецкій Уѣздный Судъ.

13985. Наслѣдники къ имѣнію, оставшемуся по смерти дворянина Федора Михайлова и жены его Евдокѣи Леонтьевой *Полѣшковыхъ*, состоящему Бобринецкаго уѣзда при деревнѣ Мазилѣевкѣ и Короевкѣ.

Разрядъ IX. О сыскѣ людей, которые должны быть представлены къ суду, независимо отъ ихъ воли, по всѣмъ родамъ судопроизводства, въ томъ числѣ о сыскѣ людей бѣглыхъ. (Публикаціи нѣтъ.)

Разрядъ X. О пойманныхъ бродягахъ и о такихъ бѣглыхъ людяхъ, которыхъ извѣстно званіе и прежнее жительство.

13986. Отъ Херсонскаго Губернскаго Правленія объявляется, что сужденный въ Херсонскомъ Уѣздномъ Судѣ, за ложное показаніе арестантъ Захаръ Ткаченко, и по рѣшенію онаго Суда, наказанный при Херсонской Градской Полиціи чрезъ нижняго ея служителя плетьми 20-ю ударами, по распоряженію онаго Правленія, сосланъ въ Сибирь на поселеніе, 2 арш. 5¼ верш. волоса на

головѣ темнорусые, бородѣ и усахъ рыжіе, глаза сѣрые, лицемъ чистъ, носъ умѣренный, близь лѣваго уха имѣетъ большую гуглю; почему если за опубликованіемъ окажутся гдѣ либо къ оному бродягѣ владѣлецъ или общество и пожелаютъ получить его къ себѣ обратно, то прошеніе съ принадлежащими на принадлежность документами, прислали бы о томъ въ оное Правленіе въ узаконенный срокъ.

Нижегородской Губерніи Семеновскій Земскій Судъ объявляетъ, что поймавные въ тамошнемъ уѣздѣ неизвѣстные люди, показывающіе себя:

13987. Бродягою непомнющимъ родства Иванъ, 2 арш. $7\frac{1}{2}$ верш. волоса на головѣ и бородѣ черные, лице смуглое, чистое, глаза каріе, носъ средній, 45 лѣтъ.

13988. Царства Польскаго Виленской Губерніи города Вилькомира жителемъ, Мартынъ Петровъ, который по выправкѣ оказался ложнымъ, 2 арш. 6 верш. волоса свѣтлорусые, лице круглое, весноватое, лѣвой глазъ совсѣмъ закрытъ, носъ и ротъ посредственные, 27 лѣтъ; вышепоказанные люди, неокажутся ли кому либо принадлежащими, и если кому окажутся принадлежащими, тѣ бы явились съ ясными доказательствами въ надлежащее присутственное мѣсто.

13989. Отъ Казанскаго Губернскаго Правленія объявляется, неокажутся-ли какому либо обществу или помѣщику принадлежащими, поймавные въ Козмодемьянскомъ уѣздѣ бродяги, у Николай Ивановъ, онъ же Иванъ Казловъ и Марей Семеновъ; примѣтами они: 1-й Иванова, 2 арш. $5\frac{1}{8}$ верш. волоса на головѣ русые, усахъ и бородѣ свѣтлорусые, глаза сѣрые, носъ посредственный, лице рябоватое; 2-й 2 арш. $4\frac{7}{8}$ верш. волоса на головѣ темнорусые, усахъ рѣжутся, глаза каріе, носъ посредственный, лице рябоватое, отъ роду: Иванову 30, а Семенову 20 лѣтъ.

13990. Отъ Казанскаго Уѣзднаго Суда объявляется, непринадлежитъ ли какому либо владѣльцу или обществу, бродяга Федора Васильева, 24 лѣтъ, 2 арш. $3\frac{7}{8}$ верш. волоса на головѣ и бровяхъ темнорусые, глаза каріе, носъ и ротъ посредственный, лицемъ смугловатъ; буде кому окажется принадлежащею, то о возвращеніи ея къ себѣ съ представленіемъ на ея ясныхъ доказательствъ, прислали бы узаконеннымъ порядкомъ.

13991. Отъ Калужской Градской Полиціи объявляется, что въ городѣ Калугѣ взятые за неимѣніе письменныхъ видовъ люди, показывающіеся себя крестьянами Орловской Губерніи и уѣзда помѣщика Костомарова деревни Жилиной Дмитрій Владиміровъ Киселевъ, Романъ Дмитріевъ и Захаръ Дмитріевъ, которые примѣтами: 1-й 45 лѣтъ, 2 арш. $3\frac{1}{2}$ верш. волоса на головѣ, бровяхъ и бородѣ русые, глаза голубые, носъ и ротъ посредственные, лице чистое, на лѣвой щекѣ отъ золотухи лявина; 2-й 27 лѣтъ, 2 арш. 6 верш. волоса на головѣ русые, а на бородѣ свѣтлорусые, глаза сѣрые, носъ продолговатъ, ротъ посредственный, подбородокъ острый,

лице мало рябовато, на верхней губѣ отъ ушиба шрамъ, и 3-й 17 лѣтъ, 2 арш. 2½ верш. волоса и брови русые, глаза черные, носъ и ротъ посредственные, подбородокъ продолговатъ, лице мало рябовато; то чтобы тѣ, кому онѣ принадлежатъ, явились съ доказательствами, въ положенный св. зак. XIV т. устава о пас. и бѣг. 408 ст. срокъ.

13992. Нижегородской Губерніи отъ Сергачскаго Земскаго Суда объявляется, что взятый въ Сергачскомъ уѣздѣ за неимѣніе письменнаго вида неизвѣстный человѣкъ, по допросу въ Земскомъ Судѣ показался Казанской Губерніи Цивильскаго уѣзда Чувашской деревни Сундюры крестьяниномъ Васильемъ по отечеству неизвѣстнымъ; каковое показаніе его по сдѣланному съ Цивильскимъ Земскимъ Судомъ сношенію въ справедливости неподтвердилось, тѣло-сложенія слабаго, 2 арш. 4 верш. волоса на головѣ темнорусые, остриженъ, усы и борода свѣтлорусые небольшіе, лицемъ бѣлъ, чистъ, глаза желто-сѣрые, мутноватые и зрѣніе довольно слабое, правая рука отъ самаго плеча до кисти тоньше лѣвой, пальцы на оной рукѣ къ ладонѣ согнувшіе к неимѣютъ настоящаго движенія, при описи объявилъ, что съ нимъ бываютъ чрезъ каждыя 2 недѣли припадки такъ что онъ ничего непомнитъ, повидимому 25 лѣтъ.

13993. Отъ Подольскаго Губернскаго Правленія объявляется, что Подольскою Уголовною Палатою за бродяжество и ложное показанія о мѣстѣ своихъ жительствъ: Семенъ Замотовскій, Михайла, Федоръ, Наушенко, Василій Матвѣевъ Чудиковъ и Василій Захарьевъ Коваленко, на основаніи св. зак. т. XIV уст. о пас. и бѣг. ст. 390 и 391, по свидѣтельствованіи въ Подольскомъ рекрутскомъ присутствіи оказавшіеся: 1-й способнымъ къ военной службѣ, поступилъ въ оную, а послѣдніе за неспособностію къ оной, сосланы въ Севастопольскія арестантскія роты; примѣтами они: Замотовскій, 2 арш. 5 верш. лице продолговатое, носъ умѣренный, волоса темнорусые, глаза темные, 25 лѣтъ; Наушенко, 2 арш. 4½ верш. лице круглое, мало-оспоратое, носъ продолговатый, волоса темнорусые, глаза сѣрые, 26 лѣтъ; Чудиковъ, 2½ арш. 4 верш. лице бѣлое, круглое, полное, носъ большой, широковатый, волоса свѣтлорусые, глаза голубые, на лбу противу правой брови и на носѣ отъ ушиба маленькіе шрамики, 27 лѣтъ, и Василій Коваленко, 2 арш. 6½ верш. лицее круглое, полное, носъ продолговатый, глаза сѣрые, волоса темнорусые, 22 лѣтъ.

13994. Калужской Губерніи отъ Боровскаго Городничаго объявляется, что 3 числа Апрѣля 1841 г. въ городѣ Боровскѣ взята за неимѣніе письменнаго вида неизвѣстная женщина, показывающаяся крѣпостною крестьянскою дѣвкою Смоленской Губерніи Гжатскаго уѣзда вотчины Князя Голицына, деревни Кошкиной Анною Ивановою, 20 лѣтъ, 2 арш. ½ верш. волоса на головѣ и бровяхъ русые, глаза сѣрые, носъ кругловатъ, ротъ и подбородокъ умѣренные, то чтобы тѣ, кому она принадлежитъ, явились съ до-

казательствами, въ положенный св. зак. 14 т. устава о паспор. и бѣгл. 408-й ст. срокъ.

13995. С. Петербургской Губерніи отъ Царскосельскаго Земскаго Суда объявляется, что въ сей Судъ прислана бродяга дѣвка, называвшаяся сначала Настасьею Дементьевою, а потомъ нынѣ называющая себя Марьею Ивановою, которая показываетъ якобы родства и происхожденія своего незнаетъ, около 30 лѣтъ, роста умѣреннаго, волоса на головѣ свѣтлорусые, носъ хороткій, глаза каріе, лице рябоватое; буде сія бродяга окажется кому принадлежащею, то оный явился бы въ Царскосельскій Уѣздный Судъ съ законными на принадлежность доказательствами, куда нынѣ та бродяга обще съ дѣломъ отослана къ сужденію.

13996. Смоленской Губерніи Бѣльскій Земскій Судъ публикуетъ, непріищется ли кто изъ помѣщиковъ или родственниковъ, къ пойманному въ Бѣльскомъ уѣздѣ бродягѣ Осипу Романову, назвавшему себя прежде дезертиромъ рядовымъ Валенскаго внутренняго гарнизоннаго баталіона, а потомъ крѣпостнымъ Россіенскаго уѣзда помѣщика Адама Янковскаго крестьяниномъ, 19, лѣтъ, 2 арш. 3 верш. волоса и брови русые, носъ острый, ротъ умѣренный, глаза сѣрые, лице рябое, подбородокъ круглый, и буде кто пріищется, тѣ явились бы съ ясными доказательствами и укрѣпленіями въ Бѣльскій Уѣздный Судъ, гдѣ объ немъ Романовѣ производилось дѣло.

13997. Отъ Томскаго Губернскаго Правленія объявляется, что пойманный изъ бѣговъ бродяга въ Бійскомъ округѣ Ефимъ Ивановъ, 2 арш. 5 верш. лицемъ бѣлъ, глаза изсѣра каріе, волоса на головѣ темнорусые, а на бородѣ изрыжа тоже темнорусые, на лѣвой ногѣ противъ берца отъ цынготной болѣзни кожа сморщилась и той же ноги на холкѣ отъ оной же болѣзни бѣлое пятно, въ роту верхнихъ коренныхъ по обѣимъ сторонамъ 5 и съ переди 2 зубовъ нѣтъ, 35 лѣтъ, и если этотъ бродяга окажется кому либо принадлежащимъ, то на основаніи 404 и 405 ст. XIV т. уст. о паспор. и бѣгл. доставилъ бы въ оное Правленіе въ узаконенный срокъ на принадлежность его ясныя и неоспоримыя доказательства, съ объясненіемъ, согласны ли будутъ владѣлецъ или общество на возвращеніе его Иванова изъ Сибири на свой счетъ.

13998. Отъ С. Петербургскаго Земскаго Суда объявляется, что въ здѣшнемъ уѣздѣ взятъ неизвѣстный человѣкъ Ефремъ, который въ допросѣ показалъ, что онъ родства и происхожденія своего непомнитъ, какому вѣдомству или помѣщику принадлежитъ, равно какой Губерніи и уѣзда незнаетъ, оставшись послѣ матери своей неболѣе 6 годовъ безъ всякихъ объ ней свѣденій, бродяжничалъ по разнымъ деревнямъ, пропитывался прошеніемъ милостыни; почему владѣлецъ или общество, коему онъ дѣйствительно принадлежитъ, имѣютъ предъявить о правахъ своихъ въ узаконенный срокъ; между тѣмъ самъ Ефремъ на основаніи св. зак. т. XIV

примѣчанія къ 413 ст. представленъ въ Губернское Правленіе, около 23 лѣтъ, 2 арш. 4 верш. лице чистое, продолговатое, волоса на головѣ и бровяхъ темнорусые, глаза свѣтло-каріе, носъ небольшой острый, ротъ весьма умѣренный, борода пробѣдаетъ.

Разрядъ XI. Объ утратѣ разныхъ документовъ, также объ уничтоженіи вѣрющихъ писемъ и проч.

13999. Отъ Санктпетербургской Адресной Экспедиціи объявляется, о потерѣ адресныхъ билетовъ, выданныхъ на жительство здѣсь въ Столицѣ, а именно: казеннаго крестьянина Угличскаго уѣзда деревни Челчалова Петра *Маркова* № 3596, двор. челов. г. Булатовой Никифора *Васильева* № 100,663, жены казеннаго работника Маврены *Богдаевой* № 50,912, дочери рядоваго Агафьи *Богдановой* № 13,836, казен. крест. Вологодской Губерніи дер. Вестовской Феклы *Козициной* № 2,022, двор. челов. г. Дириной Леонтья *Александрова* № 21,035, казен. крест. Каргопольскаго уѣзда Степана *Милюшина* отсрочка № 4,977, крест. г. Вырубова Пантелея *Харитонова* № 90,361, двор. челов. г. Черкасова Василья *Игнатьева* отсрочка № 1,571, крестьянина Олонецкой Губерніи и уѣзда деревни Анкилы Александры *Яковлевой* № 101,130, казен. крест. Угличскаго уѣзда дер. Кожева Сергея *Александрова* отсрочка № 2310, двор. дѣвки г. Колячевой Прасковьи *Андреевой* № 51 929, крест. Мышкинскаго уѣзда дер. Запакова г. Барвиной Константина *Варламова* № 95,820, крестьянина Ростовскаго уѣзда села Покровскаго г. Борборыкина Петра *Осипова* № 36,718, крест. Угличскаго уѣзда деревни Алексѣева г. Соболева Бориса *Матвѣева* № 51495, крест. Княгини Голицыной уѣзда Кривятки дер. Горшкова Емельяна *Сергѣева* № 1,830, двор. дѣвки Графа Шувалова Матрены *Федоровой* № 81,215, дочери унтеръ-офицера Прасковьи *Козминой* № 17,450, крест. Каргапольскаго уѣзда дер. Звягина Тимофея *Звягина* отсрочка № 1612, мѣщанской дочери Устиньи *Николаевой* № 1,591, двор. челов. г. Юшкова Игнатья *Прокофьева* № 42 093, дочери отставнаго квартермистра Анны *Гавриловой* № 68,516, двор. дѣв. г. Верденевской Федосьи *Григорьевой* № 53,529, мѣщанской дочери Марьи *Петровой* № 6,881, двор. челов. г. Щербакина Ивана *Яковлева* № 11697, вольно-отпущенной Дарьи *Андреевой* № 30,558, двор. челов. г. Дубровина Василья *Захарова* № 5,545, мѣщанской дочери Натальи *Карповой* № 87,765, крест. г. Супакова Матвѣя *Сергѣева* № 2,183, двор. челов. г. Трубачева Дмитрія *Константинова* № 27,900, мѣщанина Митрофана *Хенцинскаго* отсрочка № 1,599, дочери Провинціальнаго Секретаря Марьи *Степановой* № 93,534, казен. крест. Яренскаго уѣзда Федора *Лыскова* № 35,871, крест. Графа Шереметева Ефима *Абрамова* № 14,861, отставнаго деньщика Василья *Федорова* № 11,611, крест. Пошехонскаго уѣзда г. Мельгунова дер. Медвина Харитона *Иванова*

№ 4390, казен. крест. Бѣжецкаго уѣзда Михайлы *Михѣева* № 49,334, мѣщанки Пелагеи *Васильевой* № 34314, крест. г. Завыцкаго Ивана *Григорьева* № 54,107, двор. челов. г. Головачевой Платона *Иванова* № 10,866, двор. челов. г. Костина Прокофья *Агафонова* № 6,877, вольной дѣвки Настасьи *Шестаковой* № 39,511, крест. Полтавской Губерніи г. Горнако-Прилуцкаго уѣзда села Половаго Петра *Хитнякова* № 14714, казен. крест. Рыбинскаго уѣзда дер. Палицова Ивана *Петрова* № 1,289, двор. челов. г. Алексѣева Ивана *Аверьянова* № 98,791, вольной дѣвки Марьи *Манука* № 86,921, казен. крест. Грязовецкаго уѣзда деревни Скалина Ивана *Фирсова* № 1,212, двор. челов. Хавыкова Авуфрія *Иванова* № 12,331, мѣщанина Ивана *Павлова* № 93,341; почему если гдѣ сіи билеты и отсрочки окажутся или кто вступитъ съ ними въ услуженіе, то непочитать за дѣйствительные, а представить въ Экспедицію.

14000. Московское Губернское Правленіе объявляетъ, буде у кого окажется потерянный женою отставнаго Лейбъ-Гвардіи Поручика Николая *Декастро* Натальею Ивановою паспортъ, выданный ей изъ онаго Правленія 14 Декабря 1839 г. за 17,770, на свободное проживаніе въ Россіи, то считать оный недѣйствительнымъ и представить куда слѣдуетъ къ уничтоженію.

14001. Отъ Московскаго Губернскаго Правленія, въ слѣдствіе представленія Московскаго Надворнаго Суда 2-го Департамента объявляется, что буде у кого окажется потерянный Коллежскимъ Регистраторомъ Петромъ Евтроповымъ *Величкинымъ* аттестатъ о службѣ его, выданный ему изъ Коммисіи для строеній въ Москвѣ въ 1832 г. Ноября 29 дня за № 12,297, и съ онаго копію съ учиненнаго въ Надворномъ Судѣ надписью 3 Апрѣля 1837 г. за № 3713, считать недѣйствительнымъ.

14002. Херсонской Губерніи Бобринецкій Уѣздный Судъ публикуетъ, что засвидѣтельствованную въ 1-мъ Департаментѣ Московской Палаты Гражданскаго Суда 5 Августа 1837 г. за № 793 довѣренность, данную Штабъ-Капитаншею Варварою *Лишиною* г-ну Ротмистру *Погонскому* на управленіе ея имѣніемъ, состоящемъ Бобринецкаго уѣзда въ деревнѣ Дмитріевкѣ, она же и Моркавка, должно считать недѣйствительною, и на основаніи оной отъ г. Погонскаго, никакихъ бумагъ непринимать.

Разрядъ XII. О лишеніи правъ торговаго состоянія по необъявленію капитала.

14003. Екатеринославской Губерніи отъ Павлоградской Городовой Ратуши, на основаніи 513-й ст. т. 5 св. зак. публикуется, что состоявшіе въ прошломъ 1840 г. по городу Павлограду въ купечествѣ 3-й гильдіи изъ Христіанъ Ульяна *Кедеркова*, изъ Еврей Марко *Шмулевичъ* и Александръ *Муншейнъ*, за необъявленіе въ срокъ капиталовъ на настоящій 1841 г. исключены съ семействами ихъ въ мѣщане съ воспрещеніемъ имъ всякой торговли купечеству присвоенной.

Разрядъ XIII. О вызовѣ по дѣламъ, касающимся до межеванія земель: генеральнаго, специальнаго и своекоштнаго.

14004. Тверской Губерніи Осташковскаго уѣзда отъ посредника 3-го участка Подполковника *Ельчанинова*, Владимірскаго пѣхотнаго полка Подполковникъ Василій Тимоѳеевъ *Славинъ*, имѣющій земли въ чрезполосности съ другими владѣльцами Осташковскаго уѣзда по ввѣренному мнѣ 3 участку, и для раздѣла оныхъ дачъ приглашался отношеніями прошлаго 1840 г. 29 Января, 30 Іюня и 29 Августа, но по симъ вызовамъ самъ не прибылъ и повѣреннаго неприслалъ; почему на основаніи Высочайше утвержденной въ 21 день Іюня инструкціи на предметъ полюбовнаго межеванія пункта 18-го, принадлежащіе г. Славину чрезполосныя земли: 1-е при сельцѣ Пьянковѣ 2, деревень: Толстякахъ 3, Козлова 4, пустошей: Горки 5, Дражаевой, Агарково тожъ, 6, Поддубье 7, Сельково 8, Касково; мною съ участками подѣлены, и съ составленныхъ о раздѣлѣ оныхъ дачъ полюбовныхъ актовъ, точные копіи, и съ планами новой нарѣзки, доставшихъ ему участковъ, по основанію той же инструкціи пункта 19-го, вмѣстѣ съ отношеніемъ моимъ отъ 1-го Декабря, для доставленія по принадлежности къ нему г. Славину отданы 9 тогожъ Декабря подъ росписку вотчинному его старостѣ с. Пьянкова, а имъ отправлены чрезъ почту въ г. Галичъ, но неполучая до сего времени отъ г. Славина согласно послѣдняго отношенія моего свѣденія; вынужденнымъ нашелся чрезъ сіе объявленіе, покорнѣйше проситъ г. Подполковника Славина, доставить ко мнѣ отзывъ свой, въ положенный закономъ срокъ, утверждаетъ ли составленные раздѣлы, вышепоименованныхъ дачъ, а если на сіе несогласенъ то пояснилъ бы по какимъ причинамъ; а равно поспѣшитъ прибытіемъ или присылкою повѣреннаго, для окончанія въ раздѣлахъ съ участками, ему же принадлежащихъ чрезполосныхъ дачъ, пустошей Курова, Аносы, Скорбатыхъ, Усовой, Мдыга тожъ, до истеченія назначеннаго правительствомъ, на полюбовные раздѣлы сроки; а также увѣдомить согласно отношенія моего отъ 1-го Декабря за № 485, о пустоши Касковой.

Разрядъ XIV. О вызовѣ для казенныхъ подрядовъ, поставокъ, откуповъ и снятія оброчныхъ статей.

14005. Придворная Контора объявляетъ, дабы желающіе принять на себя обязанность луженія употребляемой при Высочайшемъ Дворѣ какъ здѣсь въ С. Петербургѣ, такъ и въ загородныхъ мѣстахъ разнаго рода мѣдной посуды, въ продолженіи двухъ годичнаго срока, могутъ явиться въ Придворную ЕГО ИМПЕРАТОРСКАГО ВЕЛИЧЕСТВА Контору въ имѣющимъ быть

сего Іюня 19 числа торгу и 23 числа переторжкѣ въ часъ пополудни, и вмѣстѣ съ тѣмъ представить узаконенные залоги и свидѣтельства на право торговли и мастерства.

14006. Придворная Контора вызываетъ желающихъ ставить къ Высочайшему Двору съ 1-го Іюля сего 1841 г. впредь въ теченіи двухъ лѣтъ, мясныя и шлахтерскія припасы, которые могутъ явиться въ оную Контору къ торгу 10 и къ переторжкѣ 14 числъ сего Іюня; вмѣстѣ съ тѣмъ объявляется, что для доставленія возможности желающимъ принять поставку, торги будутъ произведены посредствомъ совокупнаго употребленія изустныхъ торговъ и запечатанныхъ объявленій.

Запечатанныя объявленія должны быть поданы или присланы въ Придворную Контору не позже 1-го часа пополудни въ день назначенный для переторжки; послѣ же сего срока, объявленія не будутъ принимаемы ни отъ подающихъ лично, ни отъ присылающихъ по почтѣ.

Запечатанное объявленіе должно заключать въ себѣ: а) согласіе принять поставку вполнѣ согласно условій, припечатанныхъ уже въ С. Петербургскихъ Академическихъ вѣдомостяхъ 5, 8 и 10 числъ Апрѣля сего года подъ № 73, 75 и 77; б) цѣны на каждое званіе серебр. писанные складомъ; з) обыкновенное мѣсто пребываніе, званіе, имя и фамилію объявителя, также мѣсяцъ и число когда писано; при объявленіи должны приложены быть по суммѣ поставки достаточные и никакому сомнѣнію неподверженные залоги, коихъ требуется до 20,000 р. серебр. и документы на право торговли по первой гильдіи.

На запечатанномъ объявленіи, кромѣ адреса на имя Придворной Конторы, должна быть слѣдующая надпись:

Объявленіе къ торгамъ, назначеннымъ въ Придворной Конторѣ тако-то числа на поставку къ Высочайшему Двору мясныхъ и шлахтерскихъ припасовъ, послѣ переторжки никакія новыя предложенія приняты не будутъ.

14007. Придворная Контора объявляетъ, дабы желающіе ставить къ Высочайшему Двору съ 1-го Іюля сего года, срокомъ впредь на 2 года, то есть: по 1-е число Іюля будущаго 1843 г. муку: крупичатую, пеклеванную и ржаную, масло коровье, яйцы, дрожжи, крупы продѣльныя разнаго званія и печеныя изъ ржаной муки хлѣбы, какъ совокупно вообще всѣ, такъ и отдѣльно, то есть: 1-е всѣхъ сортовъ муку и крупу; 2-е яицы и масло Русское и чухонское, и 3-е печеные изъ ржаной муки хлѣбы и дрожжи; могутъ явиться въ Придворную Контору къ назначенному торгу 16 и къ переторжкѣ 20 числъ сего Іюня, съ надлежащими залогами и на право торговли свидѣтельствами.

14008. Коммисаріатскій Департаментъ Морскаго Министерства объявляетъ симъ, дабы желающіе принять на себя поставку масла коровьяго соленаго, потребнаго для Балтійскаго Флота съ 1842 г. на одинъ или 2 года, полагая на первый годъ 12,722 пуда; являлись въ тотъ Департаментъ къ торгу 5 и чрезъ 3 дня къ переторжкѣ 9 числъ Августа сего 1841 г. съ надлежащими въ пятую часть поставки залогами и прочими актами; кондиціи же на эту поставку можно видѣть ежедневно во время присутствія въ Коммисаріатскомъ Департаментѣ, а въ Москвѣ, у находящагося тамъ Адмиралтейскаго Коммиссіонера; при чемъ объявляется:

1.) Что желающіе принять участіе въ торгахъ на эту поставку, должны подавать о томъ прошенія заблаговременно и не позже, какъ за 2 дня до начатія ихъ, дабы Департаментъ могъ разсмотрѣть правильность документовъ.

2.) Что сверхъ изустныхъ торговъ, допускаются запечатанныя объявленія, кои имѣютъ быть присланы, или поданы въ Коммисаріатскій Департаментъ непозже перваго часа пополудни въ день назначенный для переторжки, и на основаніи 1213 ст. т. X св. зак. гражд. должны заключать въ себѣ: а) согласіе принять поставку масла на основаніи кондицій; б) цѣны написанныя складомъ; с) мѣсто пребываніе, званіе, имя и фамилію объявителя, съ означеніемъ мѣсяца и числа когдѣ писано; при чемъ при объявленіи должны быть приложены по суммѣ подряда достаточные и никакому сомнѣнію неподверженные залоги и о званіи документы.

На запечатанномъ объявленіи, кромѣ адреса на имя Коммисаріатскаго Департамента Морскаго Министерства, должна быть слѣдующая надпись: объявленіе къ торгамъ, назначеннымъ на поставку масла коровьяго съ 1842 г.

14009. Отъ Астраханскаго Губернскаго Правленія объявляется, что съ 1-го Сентября сего 1841 г. по 1-е Сентября 1845 г. т. е. на 4 года, отдаются въ откупное содержаніе, принадлежащее гражданамъ города Енотаевска рыболовные воды, кои нынѣ состоятъ на откупу изъ оброка ежегодно по 11,610 р. асс. составляющихъ на серебр. 3317 р. 10⅘ к.; торгъ имѣетъ быть открытъ въ Енотаевскомъ Словесномъ Судѣ со дня позднѣйшаго припечатанія чрезъ 2 мѣсяца, а переторжка чрезъ 3 дня; почему желающіе взять воды сіи въ откупное содержаніе, явились бы къ торгу и переторжкѣ съ законными о званіи своемъ видами и залогами въ Енотаевскій Словесный Судъ, гдѣ объявятся и кондиціи, на основаніи коихъ долженъ быть заключенъ контрактъ.

Разрядъ XV. О публичной и аукціонной продажѣ имѣній и объ отмѣнѣ продажъ сего рода.

14010. Отъ Московскаго Губернскаго Правленія объявляется, что по отношенію

Тамбовскаго Губернскаго Правленія будетъ въ присутствіи онаго Правленія въ назначенный для онаго Августа 26 числа сего года торгъ и переторжку чрезъ 3 дня, продаваться недвижимое имѣніе умершаго Штабсъ-Капитана Михайлы *Полтарацкаго*, состоящее Тамбовскаго уѣзда въ деревнѣ Орженкѣ и селѣ Расказовѣ крестьянъ по послѣдней ревизіи мужескаго 603, а женскаго пола 626 душъ, съ принадлежащимъ къ нимъ имуществомъ, строеніемъ, скотомъ, разнымъ господскимъ и крестьянскимъ деревяннымъ строеніемъ, 2 водяными мельницами, скотнымъ дворомъ, кирпичнымъ заводомъ о 2 горнахъ и землею, находящеюся неразмежеванною съ г.г. Посниковымъ и Полтарацкимъ, пашечной 2580 дес. сѣнокосной 233 дес. лѣсу дровяного 1000 дес. неудобной 150 дес. подъ поселеніемъ, огородами и гуменниками 71 дес. а всего примѣрно 4031 дес. изъ которой принадлежитъ Капитану Александру Полтарацкому 400 дес. описанное на удовлетвореніе долговъ его Московскому Опекунскому Совѣту и частнымъ лицамъ всего асс. 333,000 р. чистаго дохода приносящее въ годъ серебр. 3,000 р. оцѣненное серебр. въ 30,000 р.; почему желающіе купить сіе имѣніе, благоволятъ явиться въ Губернское Правленіе въ 12 часовъ утра, гдѣ могутъ видѣть и подробную онаго опись.

Разрядъ XVI. О вызовахъ людей дворянскаго и прочихъ сословій къ выборамъ или совѣщаніямъ.

14011. Отъ Екатеринославскаго Губернскаго Правленія объявляется всѣмъ г. г. Дворянамъ Екатеринославской Губерніи находящимся внѣ Губерніи, что въ настоящемъ 1841 г. слѣдуетъ произвести въ этой Губерніи обыкновенное Губернское Дворянское собраніе, для избранія губернскаго Предводителя и другихъ Чиновниковъ въ должности на установленный срокъ, для таковаго собранія на основаніи св. зак. 2 т. общ. учрежденія Губер. 278 ст. 2 пункта 9 т. о состояніяхъ 45 ст. и общаго приказа Гражданскимъ Губернаторамъ § 38 по согласію съ г. Губернскимъ Предводителемъ Дворянства, назначенъ срокъ 15 числа Сентября мѣсяца 1841 г.

14012. По сближеніи срока на Губернскіе Дворянскіе выборы, которые должны быть на основаніи св. зак. т. 3 ст. 739 и т. 9 ст. 51, возобновлены въ Сентябрѣ мѣсяцѣ текущаго 1841 г. для избранія на 3 года Чиновниковъ въ должности отъ выборовъ Дворянства зависящіе; Полтавскій Гражданскій Губернаторъ имѣетъ честь извѣстить проживающихъ въ помѣстьяхъ своихъ и отсутствующихъ изъ оныхъ г. г. Дворянъ Полтавской Губерніи, что открытіе Дворянскихъ выборовъ, назначено 16 числа будущаго Сентября и покорнѣйше проситъ каждаго незамедлить исполненіемъ закономъ установленныхъ на сей предметъ обязанностей.

Разрядъ XVII. Разнородныя публикаціи, неподходящія къ разрядамъ здѣсь означеннымъ.

14013. Полтавской Губерніи Хорольскій Уѣздный Судъ, въ слѣдствіе прозьбы помѣщиковъ Хорольскаго уѣзда Капитана Аркадія и Подполковника Платона Гавриловыхъ *Родзянокъ*, вызываютъ кредиторовъ и заимовзятелей умершаго 25 Февраля настоящаго года бездѣтнымъ брата ихъ помѣщика Маіора Георгія Гаврилова *Родзянко* съ тѣмъ, чтобы первый въ узаконенный отъ дня позднѣйшаго припечатанія срокъ, представили въ оный Судъ свои документы, для надлежащаго разсмотрѣнія законности ихъ, а послѣдніе явились бы съ платежами долговъ своихъ покойному Родзянко.

Разрядъ XVIII. О совершенныхъ крѣпостныхъ актахъ, и о явкѣ сихъ актовъ, для ввода во владѣніе имѣніемъ.

Санктпетербургской Палаты Гражданскаго Суда во 2-мъ Департаментѣ:

14014. 1841 г. Апрѣля 7. Совершенъ раздѣльный актъ, учиненный изъ дворянъ унтеръ-офицеромъ Валеріаномъ и дочерью Коллежскаго Ассессора дѣвицею Елисаветою Даниловыми *Литвиненко*, недвижимому имѣнію, оставшемуся послѣ родителя ихъ Коллежскаго Ассессора Данила Михайлова *Литвиненко*, по которому во владѣніе досталось: Валеріану, Псковской губерніи, Холмскаго уѣзда въ деревняхъ: Пересыпицѣ 30, Соньѣ 8, Клейковой 26, Кайдаловой 18, Костинѣ 7, Плосковской 16, Старой 11, Сыроѣжиной 10, и того 126 душъ, и Елисаветѣ той же губерніи и того уѣзда въ деревняхъ: Молкиной 14, Новинкѣ 33, Новоселкѣ 19, Фоминой 6, Игнатовой 18 и въ селѣ Лезнѣ 6, и того 96, а всего вообще 222 мужеск. п. души, писанныхъ по 8-й ревизіи, коему цѣну объявили 20,000 р. серебр. Раздѣльный актъ писанъ на герб. листѣ въ 42 р. серебр., взято за записку 3 р. серебр.

14015. 1841 г. Апрѣля 10. Совершена купчая, на проданную Санктпетербургскимъ купцомъ Филиппомъ Павловымъ сыномъ *Павловымъ*, Главнаго порта гребнаго флота Лоцману Алексѣю Степанову *Антонову*, землю, состоящую въ Нарвской Ч. 4-го кварт. на Гутуевскомъ острову подъ литерою Б., за 400 р. серебр. Купчая писана на герб. листѣ въ 1 р. 80 к. серебр.; пошлинъ взято 16 р. за записку 3 р. серебр.

14016. 1841 г. Апрѣля 10. Совершена купчая, на проданное Санктпетербургскимъ купцомъ Иваномъ Ивановымъ *Эппингеромъ*, Коллежскому Ассессору Николаю Васильеву *Солодовникову*, дворовое мѣсто, состоящее въ Санктпетербургѣ, Петербургской Ч. 1-го кварт. отдѣленное отъ № 32-го, часть подъ № 1-мъ, за 1,500 р. серебр. Купчая писана на герб. листѣ въ 3 р. серебр.; пошлинъ взято 60 р. за записку 3 р. серебр.

14017. 1841 г. Апрѣля 11. Совершена купчая, на проданный Коллежскимъ Совѣтникомъ Александромъ Дмитріевымъ *Кирѣевымъ*, дочери Надворнаго Совѣтника дѣвицѣ Амаліи Павловой *Смоліанъ*, деревянный домъ, состоящій Санктпетербургской губерніи, Ораніенбаумскаго уѣзда въ Петергофѣ по Лагерной и Разводной улицамъ подъ № 9-мъ, за 4,857 р. серебр. Купчая писана на герб. листѣ въ 12 р. серебр.; пошлинъ взято 194 р. 28 к. за записку 3 р. серебр.

14018. 1841 г. Апрѣля 11. Совершена купчая, на проданные чиновникомъ 8-го класса Ѳедоромъ Егоровымъ *Сафоновымъ*, Лейбъ-Гвардіи Гусарскаго полка Ротмистру Александру Григорьеву *Демидову*, два деревянные дома, со-

стоящіе Санктпетербургской губерніи, въ г. Царскомъ селѣ 1-й Ч. въ 1-мъ кварт. подъ №№ 95-мъ и 96-мъ, за 14,285 р. серебр. Купчая писана на герб. листѣ въ 30 р. серебр.; взято пошлинъ 571 р. 40 к. за записку 3 р. серебр.

14019. 1841 г. Апрѣля 11. Совершена рядная запись, на отданный въ должности Шталмейстеромъ Осипомъ Ивановичемъ и супругою его Варварою Ивановою *Юшковыми*, дочери своей дѣвицѣ Марьѣ Осиповой *Юшковой*, каменный домъ, состоящій въ Санктпетербургѣ 1-й Адмиралтейской Ч. 4-го кварт. подъ №№ по Галерной улицѣ 62-мъ и по Англинской набережной 31-мъ, коему цѣна объявлена 42,857 р. серебр. Запись писана на герб. листѣ въ 180 р. серебр.; взято за записку 3 р. серебр.

14020. 1841 г. Апрѣля 11. Совершена купчая, на проданный Коллежскою Ассессоршею Варварою Ѳедоровою *Карцовою*, Ораніенбаумской мѣщанкѣ дѣвицѣ Матренѣ Михѣевой *Ивановой*, деревянный домъ, состоящій въ Санктпетербургѣ Васильевской Ч. 6-го кварт. въ Галерномъ селеніи подъ № 1083-мъ, за 50 р. серебр. Купчая писана на герб. листѣ въ 90 к. серебр.; пошлинъ взято 2 р. за записку 3 р. серебр.

14021. 1841 г. Апрѣля 11. Совершена купчая, на проданное женою чиновника 8-го класса Авдотьею Александровою *Мартьяновою* и Штабсъ-Капитаномъ Степаномъ Александровымъ *Бутаковымъ*, отставному Гвардіи Полковнику Марку Аѳанасьеву *Мосолову*, недвижимое имѣніе, состоящее Тульской губерніи, Новосильскаго уѣзда въ селѣ Вежахъ, Измайлово тожъ, писанныхъ по 8-й ревизіи 49 душъ мужеск. п., съ ихъ семействами, имуществомъ и землею, за 5,880 р. серебр. Купчая писана на герб. листѣ въ 12 р. серебр.; пошлинъ взято 235 р. 20 к. за записку 3 р. серебр.

14022. 1841 г. Апрѣля 11. Совершена купчая, на проданное супругою Генералъ-Лейтенанта Анною Николаевною *Неклюдовою*, Генералъ-Лейтенанту Владиміру Григорьевичу *Глазенапу*, имѣніе, состоящее Московской губерніи, Клинскаго уѣзда въ селѣ Покровскомъ, Новая тожъ, съ деревнями Сергѣевскимъ и Дмитріевскимъ, всего писанныхъ по 8-й ревизіи 48 мужеск. п. душъ, съ ихъ женами и дѣтьми обоего п., имуществомъ, строеніемъ, господскимъ домомъ, землями, всѣми угодьями и отхожими пустошами: Верхоусово, Денино, Ширяинцово, Бахматцово, Деревенькино, Волчухово, Тяпкино и Шеряйково, за 7,200 р. серебр. Купчая писана на герб. листѣ въ 15 р. серебр.; взято пошлинъ 288 р. за записку 3 р. серебр.

14023. 1841 г. Апрѣля 11. Совершена раздѣльная запись, учиненная Генералъ-Маіоромъ Александромъ и Поручикомъ Константиномъ Аркадьевичами Князьями Италійскими Графами *Суворовыми-Рымникскими*, недвижимому имѣнію, оставшемуся послѣ покойнаго родителя ихъ Генералъ-Лейтенанта Аркадія Александровича Князя Италійскаго Графа *Суворова-Рымникскаго*, по коей досталось: Князю Александру, Новгородской губерніи, въ уѣздахъ Борович-

каго, село Кончанское 101, сельцо Софія, Хомля тожъ 19, деревни: Дурилино 30, Ляднака 44, Сергѣйково 53, Медвѣдково 24, Крепугино 98, Семенково 42, Гузнобаево, Аркадіевка тожъ 53, Ефремово, Дубы тожъ 25, Стеглиха 18, Нивы 16, Колокольцово 54, Опарино 16, Бѣлая или Малиновъ Боръ 7 душъ и Череповскаго, деревня Гоша 81 душа мужеск. п.; Костромской губерніи, Нерехтскаго уѣзда село Сараево 70, деревни: Федориха 38, Михалево 57, Симониха 69 и Градкова 27 душъ мужеск. п.; Московской губерніи и уѣзда, село Рождествено 78, сельцо Посѣткино 30 и деревню Долгиниху 33 души мужеск. п. и Вологодской губерніи, Вельскаго уѣзда Троицкой Трети Эдальской волости деревни: Куриловская 33, Андроновская 11, Бѣлавинская 35, Михайловская 22, Хотинская 25, Горы 34, Пантелѣевская 33, Удитинская 62, Туриковская 55, Турово 45, Окулиха 18, Нефедовская 7, Зубцовской волости деревня Максимовская 2 души мужеск. п., всего писанныхъ по 8-й ревизіи 1465 душъ, съ ихъ семействами, имуществомъ, строеніемъ, землею и со всѣми угодьями, а Князю Константину, Новгородской губерніи, Боровичскаго уѣзда сельца Александрова 21, Каменка 51, деревни: Жаръ 18, Фалькова 17, Колоколуша 50, Голицы 77, Копина Горушка 20, Почерилево 15, Заголовья 25, Зарѣчье 32, Ермолова Гора 14, Большія Горы 51, Олохова 13, Пещаница 59, Заозерье 17, Заручевье 29, Долбеева 39, Каделиха 46, Зубова 40, Ушкова 62, Кикилева Горушка 16, Долганова 43, Березка 5, Голова 13, Высокая Гора 13 душъ мужеск. п.; Пензенской губерніи, Мокшанскаго уѣзда село Моровка 289, деревни: Александрова 149, Грачевка 115, Рудаковка 44, Скрабина 122 и Аркадіевка 26 душъ мужеск. п.; Вологодской губерніи, Кадниковскаго уѣзда Гребцовской волости деревни: Сверчкова 30, Лагунова 30, Левкова 23, Афанасьева 33 и Кузнечиха 22 души мужеск. п., той же губерніи и уѣзда, Корбанской волости деревни: Ваксина 27, Великой Дворъ 11 и Воробьево 10 душъ мужеск. п., всего писанныхъ по 8-й ревизіи 1726 душъ, съ ихъ семействами, имуществомъ, строеніемъ, землею и со всѣми угодьями, цѣну всему вообще имѣнію объявили 308,000 р. серебр. Запись писана на герб. листахъ 1-й въ 1,200 р. и 2-хъ по 90 к. серебр., взято за записку 3 р. серебр.

14024. 1841 г. Апрѣля 11. Совершена купчая, на проданное Гвардіи Прапорщицею Дарьею Алексѣевою *Полтавцовою*, супругѣ Генералъ отъ Кавалеріи Графинѣ Елисаветѣ Николаевнѣ *Чернышевой*, недвижимое имѣніе, состоящее Московской губерніи, Бронницкаго уѣзда въ сельцѣ Лыткаринѣ, писанныхъ по 8-й ревизіи 24 души мужеск. п., съ ихъ семействами, господскимъ и крестьянскимъ строеніемъ, имуществомъ и землею, за 14,286 р. серебр. Купчая писана на герб. листѣ въ 30 р. серебр.; пошлинъ взято 571 р. 44 к. за записку 3 р. серебр.

14025. 1841 г. Апрѣля 14. Совершена купчая, на проданный наслѣдниками умершей Коллежской Ассессорши Анны Яковлевой *Мартынцовой*, вдовѣ Титулярной Совѣтницѣ Ульянѣ Ивановой *Добровольской*, каменный домъ, состоящій въ Санктпетербургѣ 4-й Адмиралтейской Ч. 4-го кварт. подъ №

по Екатерининскому каналу 123-мъ, за 14,285 р. серебр. Купчая писана на герб. листѣ въ 30 р. серебр.; взято пошлинъ 571 р. 40 к. за записку 3 р. серебр.

14026. 1841 г. Апрѣля 14. Совершена купчая, на проданный Надворною Совѣтницею Марьею Ивановою *Голубкавою*, супругѣ Дѣйствительнаго Тайнаго Совѣтника и Кавалерственной Дамѣ Марьѣ Ивановнѣ *Козенъ*, домъ, состоящій въ Санктпетербургѣ 1-й Адмиралтейской Ч. 4-го кварт. по Галерной улицѣ подъ № 9-мъ, за 36,142 р. 86 к. серебр. Купчая писана на герб. листѣ въ 90 р. серебр.; взято пошлинъ 1,445 р. 72 к. за записку 3 р. серебр.

14027. 1841 г. Апрѣля 15. Совершена купчая, на проданный женою Гвардіи Полковника *Энгельгардта*, Софьею Григорьевою, Генералъ-Маіору Василью Александровичу *Бибикову*, каменный домъ, состоящій въ Санктпетербургѣ Литейной Ч. 4-го кварт. подъ № по Сергіевской улицѣ 21-мъ, за 30,000 р. серебр. Купчая писана на герб. листѣ въ 60 р. серебр.; взято пошлинъ 1,200 р. за записку 3 р. серебр.

14028. 1841 г. Апрѣля 15. Совершена купчая, на проданный вдовою Тайною Совѣтницею Марьею Васильевною *Ланскою*, женѣ Академика Александрѣ Николаевой *Антонелли*, часть земли, состоящую Санктпетербургской губерніи и уѣзда, за Выборгскою заставою по большой дорогѣ, отступя начинаго пункта или дачи купца Гинтера 480 саж., за 200 р. серебр. Купчая писана на герб. листѣ въ 90 к. серебр., взято пошлинъ 8 р. за записку 3 р. серебр.

14029. 1841 г. Апрѣля 15. Совершена купчая, на проданное изъ дворянъ дѣвицею Варварою Павловою *Шаблыкиною*, чиновнику 4-го класса Николаю Ивановичу *Шамшеву*, недвижимое имѣніе, состоящее Санктпетербургской губерніи, Лугскаго уѣзда въ селѣ Пожарищѣ 21 мужеск. п. душу, съ ихъ семействами и землею, за 3,150 р. серебр. Купчая писана на герб. листѣ въ 9 р. серебр.; пошлинъ взято 126 р. за записку 3 р. серебр.

14030. 1841 г. Апрѣля 15. Совершена купчая, на проданный Коллежскимъ Асессоромъ Княземъ Петромъ Дмитріевымъ *Салтыковымъ*, Подполковницѣ Елисаветѣ Ивановой *Брюнъ*, каменный домъ, состоящій въ Санктпетербургѣ 1-й Адмиралтейской Ч. 3-го кварт. подъ № по Большой Морской улицѣ 52-мъ, за 38,571 р. 50 к. серебр. Купчая писана на герб. листѣ въ 90 р. серебр.; взято пошлинъ 1,542 р. 86 к. за записку 3 р. серебр.

14031. 1841 г. Апрѣля 15. Совершена запись, учиненная Дѣйствительнымъ Статскимъ Совѣтникомъ Дмитріемъ Николаевичемъ *Казинымъ*, о наградѣ при выходѣ въ замужство дочь свою Поручицу Александру *Юркевичъ*, недвижимымъ имѣніемъ, состоящимъ Тверской губерніи и уѣзда, въ деревняхъ Дубковой и Кузнецовой, писанныхъ по 8-й ревизіи 100 душъ мужеск. п., съ ихъ семействами, имуществомъ и землею, цѣну оному имѣнію объявилъ

11,429 р. серебр. Запись писана на герб. листѣ въ 24 р. серебр., взято за записку 3 р. серебр.

14032. 1841 г. Апрѣля 22. Совершена купчая, на проданное Инженеръ Капитаномъ Арсеніемъ Михайловымъ *Барановымъ*, Коллежской Совѣтницѣ Марьѣ Михайловой *Лапиной*, недвижимое имѣніе, состоящее Тверской губерніи, Весьегонскаго уѣзда въ деревнѣ Лѣсномъ Холму, писанныхъ по 8-й ревизіи 4 мужеск. п. души, съ ихъ семействами и принадлежащими къ оной деревнѣ строеніями, землями и угодьями, за 360 р. серебр. Купчая писана на герб. листѣ въ 1 р. 80 к. серебр., взято пошлинъ 14 р. 40 к. за записку 3 р. серебр.

14033. 1841 г. Апрѣля 22. Совершена купчая, на проданную Инженеръ Капитаномъ Арсеніемъ Михайловымъ *Барановымъ*, Московскому мѣщанину Фролу Васильеву сыну *Васильеву*, землю, состоящую Тверской губерніи, Весьегонскаго уѣзда въ пустоши Павлицовѣ 26 десят. со всѣми угодьями, за 171 р. 50 к. серебр. Купчая писана на герб. листѣ въ 90 к. серебр.; пошлинъ взято 6 р. 86 к. за записку 3 р. серебр.

14034. 1841 г. Апрѣля 22. Совершена купчая, на проданное Полковникомъ Семеномъ Васильевымъ *Тютрюмовымъ*, Хвалынскому 2-й гильдіи купцу Өедору Козмину сыну *Козмину*, право на избраніе Всемилостивѣйше пожалованной ему 1500 десят. земли, объ отводѣ которой въ Саратовской губерніи состоитъ онъ Тютрюмовъ кандидатомъ, за 3,000 р. серебр. Купчая писана на герб. листѣ въ 6 р. серебр.; пошлинъ взято 120 р. за записку 3 р. серебр.

14035. 1841 г. Апрѣля 22. Совершена купчая, на проданный Санктпетербургскимъ купцомъ Сергѣемъ Тимоѳеевымъ сыномъ *Тимоѳеевымъ*, Санктпетербургскому купцу Анисиму Иванову сыну *Иванову*, деревянный домъ, состоящій въ Санктпетербургѣ, Петербургской Ч. 3-го кварт. подъ № 582-мъ, за 8,571 р. 43 к. серебр. Купчая писана на герб. листѣ въ 18 р. серебр.; пошлинъ взято 342 р. 86 к. за записку 3 р. серебр.

14036. 1841 г. Апрѣля 22. Совершена купчая, на проданный женою Санктпетербургскаго купца Анисима Иванова, Акулиною *Ивановою*, Санктпетербургскому купцу Сергѣю Тимоѳееву сыну *Тимоѳееву*, деревянный домъ, состоящій въ Санктпетербургѣ, Петербургской Ч. 3-го кварт. подъ № 566-мъ, за 2,857 р. серебр. Купчая писана на герб. листѣ въ 6 р. серебр.; пошлинъ взято 114 р. 28 к. за записку 3 р. серебр.

14037. 1841 г. Апрѣля 22. Совершена купчая, на проданный наслѣдниками умершаго Оберъ-Бергмейстера 7-го класса Тимоѳея Васильева *Роппера*, женѣ Инженеръ Штабсъ-Капитана Екатеринѣ Өедоровой *Белліо*, деревянный домъ, состоящій въ Санктпетербургѣ 4-й Адмиралтейской Ч. во 2-мъ кварт. по Екатерининскому каналу подъ № 148-мъ, за 5,950 р. серебр.

Купчая писана на герб листѣ въ 12 р. серебр.; пошлинъ взято 238 р. за записку 3 р. серебр.

14038. 1841 г. Апрѣля 23. Совершена отдѣльная запись, наслѣдниками помѣщицы Александры Ивановой *Корсаковой*, по которой недвижимое имѣніе, состоящее Санктпетербургской губерніи, Лугскаго уѣзда изъ сельца Соловьева дворовыхъ людей 2 души и Бѣльскаго погоста участокъ деревни Чежатвы 11 душъ, всего 13 душъ, земля въ пустошахъ: Заговеновъ, Ледояги, Самово, часть земли по деревнѣ Вяжищахъ и изъ лочныя покосы по рѣкамъ Собѣ и Пиносѣ, отстоящее отъ сельца Соловьева въ 75 верстахъ, досталось Коллежскому Ассессору Петру Александрову *Корсакову*, коему цѣна объявлена 1,000 р. серебр. Запись писана на герб. листѣ въ 4 р. 20 к. серебр., взято за записку 3 р. серебр.

14039. 1841 г. Апрѣля 23. Совершена купчая, на проданный наслѣдниками умершей жены Придворнаго кофишенка 12-го класса *Козмина*, Феклы Семеновой, Надворной Совѣтницѣ Фавстѣ Андреевой *Словпницкой*, деревянный домъ, состоящій въ Санктпетербургѣ, Московской Ч. 4-го кварт. по 1-й линіи подъ № 32-мъ, за 572 р. серебр. Купчая писана на герб. листѣ въ 1 р. 80 к. серебр.; пошлинъ взято 22 р. 88 к. за записку 3 р. серебр.

14040. 1841 г. Апрѣля 23. Совершена купчая, на проданный Коллежскимъ Совѣтникомъ Николаемъ Петровымъ *Красовскимъ*, Полковницѣ Авдотьѣ Николаевой *Шевяковой*, деревянный домъ, состоящій въ Санктпетербургѣ 4-й Адмиралтейской Ч. въ 3-мъ кварт. подъ № по Хлѣбной улицѣ 12-мъ, за 1,000 р. серебр. Купчая писана на герб. листѣ въ 3 р. серебр.; пошлинъ взято 40 р. за записку 3 р. серебр.

14041. 1841 г. Апрѣля 23. Совершена купчая, на проданное женою чиновника 7-го класса Анною Ивановою *Щулепниковою*, Капитану Павлу Иванову *Макарову*, имѣніе, состоящее Олонецкой губерніи, Лодейнопольскаго уѣзда Важинскаго погоста Каковской волости деревню Вонозеро, писанныхъ по 8-й ревизіи 59 мужеск. п. душъ, съ ихъ женами, крестьянскимъ имуществомъ, строеніемъ, землею и со всѣми угодьями, за 8,572 р. серебр. Купчая писана на герб. листѣ въ 18 р. серебр.; пошлинъ взято 342 р. 88 к. за записку 3 р. серебр.

14042. 1841 г. Апрѣля 24. Совершена купчая, на проданную С. Петербургскою 3-й гильдіи купеческою женою Аксиньею Ивановою *Даниловою*, С. Петербургской мѣщанской женѣ Аграфенѣ Ильиной *Юдиной*, землю, состоящую Ярославской губерніи, Любимскаго уѣзда по деревнѣ Шульгинѣ пахатной и непахатной 6 десят. и въ пустоши Столпниковой 4 десят., съ находящимся на оной строеніемъ и всѣми угодьями, за 86 р. серебр. Купчая писана на герб. листѣ въ 90 к. серебр.; пошлинъ взято 3 р. 44 к. за записку 3 р. серебр.

14043. 1841 г. Апрѣля 24. Совершена купчая, на проданный наслѣдниками умершаго Санктпетербургскаго мѣщанина Ивана Макарова сына *Макарова*, Коллежскому Ассессору и кавалеру Петру Иванову *Фетистову*, деревянный домъ, состоящій въ Санктпетербургѣ, Петербургской Ч. въ 1-мъ кварт. подъ № 366-мъ, за 714 р. 28¾ к. серебр. Купчая писана на герб. листѣ въ 1 р. 80 к. серебр.; пошлинъ взято 28 р. 58 к. за записку 3 р. серебр.

14044. 1841 г. Апрѣля 24. Совершена купчая, на проданный женою Коллежскаго Совѣтника *Бекмона*, Агафьею Ивановою, содержателю пансіона Великобританскому подданному Ѳомѣ Васильеву *Гирету*, каменный домъ, состоящій въ Санктпетербургѣ, Васильевской Ч. 2-го кварт. подъ № по 5-й линіи 31-мъ, за 17,143 р. серебр. Купчая писана на герб. листѣ въ 36 р. серебр.; пошлинъ взято 685 р. 72 к. за записку 3 р. серебр.

14045. 1841 г. Апрѣля 24. Совершена купчая, на проданный Полковницею Екатериною Васильевою *Врубель*, Гвардейскаго Генеральнаго Штаба Капитану Сергѣю Ивановну *Васкову*, деревянный домъ, состоящій въ Санктпетербургѣ Рождественской Ч. 4-го кварт., отдѣленный отъ №№ по Офицерской Рождественской улицѣ 7-мъ и по Манежной улицѣ 13-мъ, часть подъ № 1-мъ, за 7,000 р. серебр. Купчая писана на герб. листѣ въ 15 р. серебр.; пошлинъ взято 280 р. за записку 3 р. серебр.

14046. 1841 г. Апрѣля 24. Совершена купчая, на проданную Титулярнымъ Совѣтникомъ Ѳедоромъ Тимоѳеевымъ *Васильевымъ*, флота Лейтенанту Ѳедору Александрову и женѣ его Елисаветѣ Петровой *Антоньевымъ*, пустопорожную землю, состоящую въ Санктпетербургѣ Васильевской Ч. 6-го кварт. подъ № по 7-й линіи 87-мъ, за 114 р. серебр. Купчая писана на герб. листѣ въ 90 к. серебр.; пошлинъ взято 4 р. 56 к. за записку 3 р. серебр.

14047. 1841 г. Апрѣля 24. Совершена купчая, на проданный помѣщика Бориса Александрова Бестужева, Костромской губерніи, Кологривскаго уѣзда деревни Павловской крестьянами Степаномъ и Купріяномъ Васильевыми *Ястребовыми*, Санктпетербургскому купцу Михайлѣ Павлову *Замятину*, деревянный домъ, состоящій Санктпетербургской губерніи, Ораніенбаумскаго уѣзда въ г. Петергофѣ въ кварт. за Гербомъ по новой Прудовой улицѣ подъ № ⁴⁄₂-мъ, за 3,700 р. серебр. Купчая писана на герб. листѣ въ 9 р. серебр.; пошлинъ взято 148 р. за записку 3 р. серебр.

14048. 1841 г. Апрѣля 24. Совершена купчая, на проданный женою Подпоручика Елисаветою Петровою *Киселевою*, Санктпетербургскому мѣщанину Семену Петрову *Иванову*, деревянный домъ, состоящій въ Санктпетербургѣ Нарвской Ч. 1-го кварт. подъ № по 6-й ротѣ 8-мъ, за 5,715 р. серебр. Купчая писана на герб. листѣ въ 12 р. серебр.; пошлинъ взято 228 р. 60 к. за записку 3 р. серебр.

14049. 1841 г. Апрѣля 25. Совершена купчая, на проданный Санктпетербургскою мѣщанкою Феклою Григорьевою *Меринъ*, Подпоручику Григорью Петрову *Яковлеву*, деревянный домъ, состоящій въ Санктпетербургѣ Рождественской Ч. во 2-мъ кварт. подъ № по 9-й Рождественской улицѣ 25-мъ, за 1,428 р. серебр. Купчая писана на герб. листѣ въ 3 р. серебр.; пошлинъ взято 57 р. 12 к. за записку 3 р. серебр.

14050. 1841 г. Апрѣля 25. Совершена купчая, Полковницею Натальею Александровою *Шлегель*, Корнету Николаю Иванову *Лунину*, имѣніе, состоящее Рязанской губерніи, Спаскаго уѣзда Лакажинской волости въ селѣ Горотковичахъ, всего писанныхъ по 8-й ревизіи 7 мужеск. п. душъ, съ ихъ семействами и землею, за 2,858 р. серебр. Купчая писана на герб. листѣ въ 6 р. серебр.; взято пошлинъ 114 р. 32 к. за записку 3 р. серебр.

14051. 1841 г. Апрѣля 25. Совершена купчая, на проданное находящимся при Россійскомъ ИМПЕРАТОРСКОМЪ Дворѣ отъ Виртембергскаго Королевскаго Двора Чрезвычайнымъ Посланникомъ и Полномочнымъ Министромъ, Принцомъ Генрихомъ Гогенлога *Кирхбергъ*, Надворному Совѣтнику Василью Антоневу *Инсарскому*, имѣніе, состоящее Пензенской губерніи, Саранскаго уѣзда деревню Рожновку, въ коей писанныхъ по 8-й ревизіи 178 душъ мужеск. п., съ ихъ семействами, имуществомъ, строеніемъ, землею и со всѣми угодьями, за 25,428 р. 57 к. серебр. Купчая писана на герб. листѣ въ 60 р. серебр.; взято пошлинъ 1,017 р. 12 к. за записку 3 р. серебр.

14052. 1841 г. Апрѣля 25. Совершена запись, учиненная Дѣйствительнымъ Статскимъ Совѣтникомъ Михайломъ Владиміровичемъ *Грушецкимъ*, по которой находившееся у него въ пожизненномъ владѣніи имѣніе, состоящее Псковской губерніи и уѣзда, село Щепочево 22, деревни: Мигуново 93, Зеленино 91, Подберезка 37, Шемякина 54, Лаптева 36, Пнятешева 29, Воробьева 35, Елицы 4, Кривоносовъ 28, Большаго Бѣлева, Лыжина тожъ 28, Малаго Бѣлека 40, Косыгина Гора 41, Язвы, Сопонъ тожъ 13, Русинкова 26, Елицы 32, Михайкина 46, Саурова 15, Боранова 17, Косоногова 14, Подъвязья 30, Дубнева 61, Сайкино 21, Вяцки 22, Дублина 10, Высопка 50, Лебушева 21, Кулашева 30, Неведрова 18, Моромарка 44, Углы 21, село Александровское 2, деревни Горбова 28, Бортникова 39, Омельянова 23, Глазанова 19, Барышкина 11, и того писанныхъ по 8-й ревизіи 1151 душу мужеск. п., съ ихъ семействами, господскимъ и крестьянскимъ строеніемъ, имуществомъ и землею, отдаетъ по точному содержанію духовнаго завѣщаніе покойнаго родителя его Тайнаго Совѣтника Владиміра Сергѣевича Грушецкаго, сыну своему родному Штабсъ-Капитану Михайлѣ Михайлову *Грушецкому*, цѣна оному имѣнію объявлена 86,325 р. серебр. Запись писана на герб. листѣ въ 180 р. серебр.; взято за записку 3 р. серебр.

14053. 1841 г. Апрѣля 28. Совершена купчая, на проданное С. Петербургскимъ Опекунскимъ Совѣтомъ, Статскому Совѣтнику Филиппу Петровичу *Пульхе-*

ровскому, имѣніе, принадлежавшее Статской Совѣтницѣ Варварѣ *Можайской,* состоящее Новгородской губерніи и уѣзда, въ деревняхъ Ольховкѣ и Борисовой, всего писанныхъ по 8-й ревизіи 16 мужеск. п. душъ, съ ихъ семействами и землею, за 2,715 р. серебр. Купчая писана на герб. листѣ въ 6 р. серебр.; взято за записку 3 р. серебр.; пошлинъ на основіи уст. о пошл. т. 5 ст. 343-й невзято.

14054. 1841 г. Апрѣля 28. Совершена купчая, на проданную Гвардіи Штабсъ-Капитаномъ Васильемъ Егоровымъ *Кишенскимъ,* Надворной Совѣтницѣ Екатеринѣ Васильевой *Хотяинцовой,* часть мукомольной водяной мельницы, состоящей Нижегородской губерніи, Арзамаскаго уѣзда въ дачахъ села Троицкаго, Ивановское тожъ на рѣкѣ Вадѣ, за 285 р. 71$\frac{3}{7}$ к. серебр. Купчая писана на герб. листѣ въ 90 к. серебр.; пошлинъ взято 11 р. 44 к. за записку 3 р. серебр.

14055. 1841 г. Апрѣля 28. Совершена купчая, на проданный Генералъ-Маіоромъ Владиміромъ Петровичемъ *Жуковскимъ,* Надворной Совѣтницѣ Екатеринѣ Ивановой *Кирсановой,* деревянный домъ, состоящій въ Санктпетербургѣ, Петербургской Ч. 2-го кварт. подъ № 421-мъ, за 17,143 р. серебр. Купчая писана на герб. листѣ въ 36 р. серебр.; пошлинъ взято 685 р. 72 к. за записку 3 р. серебр.

14056. 1841 г. Апрѣля 28. Совершена купчая, на проданный Подполковникомъ Николаемъ Ивановымъ *Христовскимъ,* Санктпетербургской купчихѣ дѣвицѣ Натальѣ Козминой *Галашевской,* домъ, состоящій въ Санктпетербургѣ, Московской Ч. 1-го кварт. подъ № по Лиговскому каналу 56-мъ, за 10,000 р. серебр. Купчая писана на герб. листѣ въ 21 р. серебр.; пошлинъ взято 400 р. за записку 3 р. серебр.

14057. 1841 г. Апрѣля 28. Совершена купчая, на проданный наслѣдниками умершаго Кронштадтскаго купца Козмы Семенова *Зенкова,* Кронштадтской купчихѣ Аннѣ Михайловой *Недоносковой,* деревянный домъ, состоящій Санктпетербургской губерніи, въ г. Кронштадтѣ Купеческой Ч. 1-го кварт. по Сайдашной улицѣ подъ № 120-мъ, за 2,857 р. 15 к. серебр. Купчая писана на герб. листѣ въ 6 р. серебр.; пошлинъ взято 114 р. 29 к. за записку 3 р. серебр.

14058. 1841 г. Апрѣля 28. Совершена купчая, на проданный Коллежскимъ Секретаремъ Петромъ Ефимовымъ *Плещеевымъ,* женѣ вольнаго корабельнаго мастера Екатеринѣ Ивановой *Стукей,* деревянный домъ, состоящій въ Санктпетербургѣ, Петербургской Ч. въ 1-мъ кварт. подъ №№ 323-мъ и 333-мъ, за 429 р. серебр. Купчая писана на герб. листѣ въ 1 р. 80 к. серебр.; пошлинъ на основаніи 355-й ст. 5 т. уст. о пошл. съ 459 р. взято 19 р. 80 к. за записку 3 р. серебр.

14059. 1841 г. Апрѣля 29. Совершена купчая, на проданное Дѣйствительнымъ Камергеромъ и Чрезвычайнымъ Посломъ Его Величества Короля обѣихъ Сицилій при Королевско-Французскомъ Дворѣ Дюкомъ Николаемъ Антоновымъ *де-Серра-Капріола*, Поручикамъ Графамъ Ѳедору и Антону и Графинямъ Фрейлинѣ Еленѣ и Елисаветѣ Степановымъ *Апраксинымъ*, недвижимое имѣніе, состоящее Санктпетербургской губерніи и уѣзда мызу и деревню Мурзинку съ крестьянами 56 душами мужеск. п., съ ихъ семействами, имуществомъ и землею, за 42,857 р. 50 к. серебр. Купчая писана на герб. листѣ въ 90 р. серебр.; пошлинъ взято 1,714 р. 30 к. за записку 3 р. серебр.

14060. 1841 г. Апрѣля 30. Совершена купчая, на проданный Коллежскимъ Ассессоромъ Петромъ Степановымъ *Износковымъ*, Коллежскому Ассессору Павлу Ѳедорову *Иванову*, каменный домъ, состоящій въ Санктпетербургѣ, Васильевской Ч. 1-го кварт. подъ №№ по Большому проспекту 5-мъ и по Песочному переулку 15-мъ, за 8,605 р. серебр. Купчая писана на герб. листѣ въ 18 р. серебр.; пошлинъ взято 344 р. 20 к. за записку 3 р. серебр.

14061. 1841 г. Апрѣля 30. Совершена купчая, на проданное Новгородскою мѣщанскою женою Екатериною Евстигнѣевою *Нефедьевою*, отставному Вахмистру Филиппу Васильеву *Портнягѣ*, дворовое мѣсто, состоящее Санктпетербургской губерніи, Царскосельскаго уѣзда въ селѣ Рождествинѣ, за 257 р. серебр. Купчая писана на герб. листѣ въ 90 к. серебр.; пошлинъ взято 10 р. 28 к. за записку 3 р. серебр.

14062. 1841 г. Апрѣля 30. Совершена купчая, на проданное дочерью Тайнаго Совѣтника Елисаветою Александровною *Полянскою*, женѣ чиновника 7-го класса *Яковлева*, Елисаветѣ Гавриловой, недвижимое имѣніе, состоящее Санктпетербургской губерніи, Новоладожскаго уѣзда на рѣкѣ Волховѣ въ сельцѣ Сольцѣ мужеск. п. 21 душу, съ ихъ семействами, имуществомъ, и землею, за 3,000 р. серебр. Купчая писана на герб. листѣ въ 9 р. серебр.; пошлинъ на основаніи 354-й ст. 5 т. уст. о пошл. полагая ревизскую мужеск. п. душу по 150 р., съ 3,150 р. взято 126 р. за записку 3 р. серебр.

14063. 1841 г. Апрѣля 30. Совершена раздѣльная запись, учиненная Дѣйствительнымъ Камергеромъ Дюкомъ Николаемъ Антоновичемъ *де-Серра Капріола*, Гвардіи Поручиками Ѳедоромъ и Антономъ, Фрейлинами Еленою и Елисаветою Степановыми Графами *Апраксиными*, недвижимому имѣнію, оставшемуся послѣ покойной первому родительницы, а послѣднимъ бабки Дюшессы Анны Александровны *де-Серра-Капріола*, по коей досталось: Дюку Николаю де-Серра Капріолу каменный домъ, состоящій Литейной Ч. 2-го кварт. подъ № 107-мъ, что нынѣ подъ № 21-мъ, съ принадлежащими къ оному строеніями и землею, а Графамъ и Графинямъ Апраксинымъ имѣніе, состоящее

Ярославской губерніи, Мышкинскаго уѣзда въ селѣ Рождественѣ Масальщина тожъ съ деревнями: Суммы, Лукьянова, Хлудова, Яковлева, Чурилова и Коростелева, въ коихъ всего писанныхъ по 8-й ревизіи 815 мужеск. п. душъ, съ ихъ семействами, имуществомъ и землею и со всѣми угодьями, цѣну оному же оныя объявили дому 92,851 р. 15 к., имѣнію 93,142 р. 85 к. серебр. Запись писана на герб. листѣ въ 450 р. серебр., за записку взято 3 р. серебр.

14064. 1841 г. Апрѣля 30. Совершена купчая, на проданное Полковникомъ Викентіемъ Станиславовымъ *Карчевскимъ*, Поручику Дмитрію Егорову *Бенардакѣ*, Всемилостивѣйше пожалованное право на избраніе 1500 десят. земли въ Саратовской губерніи, за 2,250 р. серебр. Купчая писана на герб. листѣ въ 6 р. серебр.; пошлинъ взято 90 р. за записку 3 р. серебр.

14065. 1841 г. Апрѣля 30. Совершена купчая, на проданное Генералъ-Маіоромъ Валеріаномъ Ѳедоровымъ *Энгельгардтомъ*, С. Петербургскому 1-й гильдіи купцу Кириллѣ Кириллову *Никушкину*, право на избраніе 2000 десят. земли Всемилостивѣйше пожалованной, за 3,000 р. серебр. съ тѣмъ, что ежели оная избрана будетъ въ такой губерніи, въ коей десят. земли на основаніи св. зак. т. 5 уст. о пошл. ст. 354-й будетъ превышать означенную сумму 3,000 р. серебр., съ коей нынѣ взяты пошлины, то при вводѣ во владѣніе оной съ суммы превышающей доплатить ему Никушкину слѣдующія пошлины и за гербовую бумагу. Купчая писана на герб. листѣ въ 6 р. серебр.; взято пошлинъ 120 р. за записку 3 р. серебр.

Въ Бессарабскомъ Областномъ Гражданскомъ Судѣ:

14066. 1841 г. Мая 12. Совершенъ дарственный актъ, по которому заштатный пономарь Кишиневской Свято-Николаевской кладбищенской церкви Иванъ *Петровъ*, подарилъ родному сыну своему Андрею Петрову 4 каменныя сквозныя лавки, въ г. Кишиневѣ на Новомъ базарѣ состоящія, стоющія 1,500 р. серебр. Актъ писанъ на герб. бумагѣ въ 3 р. серебр., актовыхъ взято 2 р. 85 к. серебр. и 3 к. мѣдью, а пошлины на основаніи 336-й ст. уст. о пошл. т. 5 оставлены безъ взысканія.

14067. 1841 г. Мая 16. Выдана данная, Коллежскому Регистратору Степану Степанову *Брусову*, на проданный имъ млетневый домъ съ прочими въ оному принадлежностями и мѣстомъ, состоящій въ 4-й Ч. г. Кишинева, Кишиневскому жителю Човѣ *Филиппову* принадлежавшій, назначенъ былъ Бессарабскимъ Областнымъ Правленіемъ въ публичную продажу за неплатежъ имъ Филипповымъ матери Брусова, вдовѣ Софьѣ Брусовой по 2-мъ векселямъ денегъ и оставленный за Брусовымъ въ оцѣночной суммѣ 30 р. серебр. Данная писана на герб. бумагѣ въ 90 к. серебр; пошлинъ съ суммы взято 1 р. 20 к. серебр. и актовыхъ 2 р. 85 к. серебр. и 3 к. мѣдью.

14068. 1841 г. Мая 16. Совершена купчая, по которой Балтскій мѣщанинъ Янкель Іосіовичь *Шварцманъ*, продалъ Кишиневскаго купеческаго сына женѣ Аннѣ Ермолаевой *Иноземцовой*, домъ со службами и мѣстомъ въ г. Балтѣ состоящій, за 400 р. серебр. Купчая писана на герб. бумагѣ въ 6 р. асс.; пошлинъ съ суммы взыскано 16 р. серебр. и актовыхъ 2 р. 85 к. серебр. и 3 к. мѣдью.

Въ Витебской Палатѣ Гражданскаго Суда:

14069. 1841 г. Апрѣля 11. Отъ Коллежскаго Ассессора и кавалера Сидора Семенова *Бохяловича*, по довѣренности помѣщика и кавалера Доната Игнатьева *Гизберта*, совершена купчая, на проданный имъ Гизбертомъ Титулярному Совѣтнику Ивану Яковлеву *Пестову*, изъ имѣнія Донатполя въ Динабургскомъ уѣздѣ лежащій фольварокъ Доротполь, съ деревнею Рукманы въ числѣ 59 мужеск. п. душъ съ землею 737 десят. 1760 саж., за 11,156 р. 63½ к. серебр., съ переводомъ въ число сей суммы на покупщика Пестова къ платежу долговъ: недоимки податей 793 р. 50 к. серебр. и партикулярнымъ лицамъ, Ивану Ритковскому 2,000 р. серебр., чиновнику 5-го класса и кавалеру Василью Попову 1,240 р. серебр., Ксендзу Гиларію Пашкѣвичу 900 р. серебр., Графу Казимиру Платеру 840 р. серебр., дворянину Онуфрію Толочкѣ 200 р. серебр., Ксендзу Декану Коссовскому 140 р. серебр., помѣщику Доминику Дрейману 140 р. серебр., помѣщику и кавалеру Станиславу Гизберту 216 р. 57 к. серебр. Купчая писана на герб. листѣ въ 24 р.; взыскано съ 11,156 р. 63½ к. серебр. пошлинъ 446 р. 27 к. съ акта 3 р. серебр.

14070. 1841 г. Апрѣля 14. Отъ помѣщицы Генріетты Іосифовой *Попялковской*, совершена купчая, на проданное ею Коллежскому Ассессору и кавалеру Александру Григорьеву *Шапошникову*, имѣніе Боровляны, въ Витебскомъ уѣздѣ лежащее, за исключеніемъ изъ онаго 2 мужеск. и 1 женск. п. душъ, съ остальными 55 мужеск. п. душами, землею 590 десят. 2300 саж. и всѣми угодьями, за 7,857 р. 14⁴⁄₇ к. серебр., съ обязанностію покупщика Александра Шапошникова въ число сей суммы уплатить почитающіяся на томъ имѣніи Боровлянахъ подати, земскія повинности и ссудныя, всего 1,401 р. 60⁶⁄₇ к. серебр. и Іезуитской суммы 571 р. 5 к. серебр. и процентовъ 581 р. 45 к. серебр., всего 2,554 р. 10⁶⁄₇ к. серебр., кои остаются по прежнему обезпеченными на томъ имѣніи Боровлянахъ. Купчая писана на герб. листѣ въ 18 р. серебр.; взыскано съ 7,857 р. 14⁴⁄₇ к. пошлинъ 314 р. 29 к. съ акта 3 р. серебр.

14071. 1841 г. Апрѣля 18. Помѣщикомъ Юстиномъ Игнатьевымъ *Шириномъ*, явлено домовое духовное завѣщаніе, учиненное покойною женою его помѣщицею Констанціею Доминиковою *Шириновою* 19 Апрѣля 1840 г. съ дополненіемъ къ оному доставленнымъ 22 Сентября того жъ г., изъ коихъ завѣщаніемъ сдѣлала слѣдующее распоряженіе: 1-е, на вѣчный помимъ ея Шириновой и ея мужа для отслу-

женія въ приходскомъ Германовецкомъ костелѣ всякую недѣлю въ субботу одной литургіи, изъ имѣнія Ювдзилова и Судзиловщизны предназначила 20 р. серебр., уплачивать ежегодно; 2-е, поелику имѣніе Бемиславъ, въ Люцинскомъ уѣздѣ лежащее продано землемѣру Шкультецкому, отъ коего въ части получила денежную сумму, но купчей еще невыдала пока неуплатитъ остальной суммы, то за исполненіемъ онымъ Шкультецкимъ учиненнаго условія предоставила мужу своему Устину Ширину за уплатою Шкультецкимъ остальной суммы выдать и совершить ему на упомянутое имѣніе купчую крѣпость; 3-е, денежныя суммы наличныя и на долгахъ состоящія, а равно слѣдуемыя отъ Шкультецкаго, предоставила получить оному мужу своему и пріобрѣсть покупкою на имя дѣтей ихъ Дементья Наполеона и Александра имѣніе, а пока сіе наступитъ, то ввесть процентъ и доходъ съ 23 Апрѣля текущаго сего 1841 г. раздѣлять онымъ дѣтямъ ея на равныя части; 4-е, также изъ имѣній Юздзилова и Судзиловщизны въ Дисенскомъ уѣздѣ состоящихъ на общее имя съ мужемъ купленныхъ какъ доходъ съ оныхъ по 23 Апрѣля 1841 г. распредѣленъ, а потому отъ сего числа ввесть доходъ съ ея Шириновой половины помянованнымъ дѣтямъ на равныя части принадлежать имѣетъ съ такимъ предостереженіемъ, что сыновья ея Наполеонъ, и Александръ понынѣ въ арендномъ владѣніи какъ содержали имѣніе, то и впредь за таковую же цѣну пока мужъ ея въ живыхъ будетъ безъ увеличенія цѣны содержать должны, съ обязанностію всѣхъ сыновей слѣдуемый Минскому Приказу Общественнаго Призрѣнія долгъ, изъ ея Шириновой части на срокъ аккуратно уплачивать ея мужу для отсылки въ Приказъ; 5-е, если мужъ ея пожелаетъ учинить вѣчный раздѣлъ своего имѣнія, тогда имѣетъ право и ея Шириновой имѣніе соединя въ одно раздѣлить дѣтямъ ихъ съ тѣмъ, что по болѣзни сына ихъ Дементья если бы неимѣлъ потомства, часть его послѣ кончины его должна принадлежать двумъ братьямъ его; 6-е, какъ приданственная сумма ея Шириновой обезпеченная на имѣніи Германовичахъ ею Шириновою за жизнею вся употреблена, то никакой претензіи о сей суммѣ ея наслѣдники къ мужу имѣть не должны, дополненіемъ же подтверждая во всей силѣ означенное завѣщаніе объявила слѣдующее, поелику сынъ ихъ Наполеонъ Ширинъ вступая въ супружескій бракъ съ Графинею Каролиною Плятеровною, долженъ былъ учинить для жены своей реформаціонную запись и по сей причинѣ она Констанція Ширинова съ мужемъ своимъ выдали документъ дозволяющій сыну ихъ Наполеону Ширину учинить реформаціонную запись на имѣніе ихъ фольваркъ Юндзилово, на основаніи котораго оный Наполеонъ Ширинъ сіе исполнилъ, а потому чтобы сіе въ предбудущее время небыло уважаемо за какой либо даръ предостерегаетъ и объясняетъ, что означенная запись относится прямо къ части его Наполеона Ширина дойти изъ дѣлежа учинится имѣемаго съ братьями могущей такъ равномѣрно выданное имъ Наполеономъ Шириномъ Судьѣ Игнатью Кліотту обязательство на 2,000 р. серебр., подтвержденное ею Констанціею Шириновою обще съ мужемъ то же на его Наполеона части не-

движимаго имѣнія обезпечивается; причемъ оный Ширинъ объявилъ что при имѣніи Бенисдавъ проданномъ Шкультецкому числится 98, а при имѣніяхъ Юндзилсвѣ 65 и Судзиловщизнѣ 33 мужеск. п., изъ коихъ первое продано за 7,350 р. серебр., а послѣдніи въ половинной части могутъ стоить 5,190 р. серебр. и что капитала наличнаго и на долгахъ находилось на 9,000 р. серебр. Завѣщаніе и дополненіе писано на простой бумагѣ, взыскано съ 21,730 р. за листъ негербовой бумаги 60 р. съ акта 3 р. серебр.

14072. 1841 г. Апрѣля 18. Отъ помѣщика Дисненскаго уѣзда Устина Игнатьева *Ширина*, на основаніи домоваго духовнаго завѣщанія, учиненнаго покойною женою его помѣщицею Констанціею Дементьевою *Шириновою*, и по довѣренности сыновей его Доминика, Наполеона и Александра Шириновъ, совершена купчая, на проданное означенною женою его Констанціею Шириновою за жизнею своею помѣщику Өедору Иванову *Шкультецкому*, имѣніе Бенисдавъ, въ Люцинскомъ уѣздѣ лежащее, въ числѣ 98 мужеск. п. душъ съ землею и всѣми безъ изъятія угодьями, за 7,350 р. серебр. съ переводомъ на покупщика Шкультецкаго въ число сей суммы въ платежу слѣдуемаго ИМПЕРАТОРСКАГО Воспитательнаго Дома Санктпетербургскому Опекунскому Совѣту долга 4,010 р. и надбавочныхъ 1,470 р. серебр. Купчая писана на герб. листѣ въ 15 р. серебр.; взыскано съ 7,350 р. пошлинъ 294 р. съ акта 3 р. серебр.

14073. 1841 г. Апрѣля 29. Отъ Титулярнаго Совѣтника Василья Власова *Падерни*, совершена купчая, на проданный имъ Коллежскому Секретарю Михайлѣ Тимоѳееву *Лазаревскому*, деревянный домъ съ землею 252 квадратныхъ саж., состоящій во 2-й Ч. г. Витебска, за 600 р. серебр. Купчая писана на герб. листѣ въ 1 р. 80 к. серебр.; взыскано съ 600 р. пошлинъ 24 р. съ акта 3 р. серебр.

Въ Вологодской Палатѣ Гражданскаго Суда:

14074. 1841 г. Января 29. Совершена купчая, на проданное Коллежскою Секретаршею Ольгою *Иниховою*, Коллежскому Секретарю Александру *Головкоову*, недвижимое имѣніе, состоящее Вологодской губерніи, Кадниковскаго уѣзда въ сельцѣ Куликовѣ крестьянъ безъ раздробленія семейства, изъ числа 6—4 души, съ ихъ женами, дѣвками и рожденными послѣ ревизіи обоего п. дѣтьми, крестьянскимъ всякаго рода строеніемъ и имуществомъ съ находящеюся въ означенномъ сельцѣ землею, двумя пятыми частями безъ 7-й доли изъ одной 5-й части въ пустошахъ Билотовской одну 5-ю часть безъ 7-й доли, которая послѣ уже полюбовно отъ прочихъ владѣльцовъ вымежевано, а прочія находятся въ общемъ владѣніи какъ то: Красовѣ одну 3 часть, Столѣтовѣ одну 5 часть съ 7 долью, изъ одной 5 части и сѣнный покосъ на рѣкѣ Уфтюгѣ въ поверстномъ лѣсу за деревнею Зеленовою, которой начинается по правому берегу по теченію рѣки Уфтюги про-

тивъ имѣемой въ другомъ берегу рѣчки Тиновки и противъ церковныхъ десят. у рѣчки Звосви дошедъ до покосовъ деревни Пазлѣевской, все безъ остатка, за 1,428 р. серебр. Купчая писана на герб. листѣ въ 3 р.; пошлинъ съ суммы взыскано 57 р. 12 к. съ акта 3 р. серебр., того жъ числа.

14075. 1841 г. Февраля 17. Совершена купчая, на проданное Подпоручикомъ Львомъ Павловымъ *Поливановымъ*, Титулярной Совѣтницѣ Прасковьѣ Ивановой *Левашовой*, недвижимое имѣніе, состоящее Вологодской губерніи и уѣзда въ деревнѣ Логинцовѣ, всякаго качества земли, примѣрно полагая 8 десят., за 40 р. серебр. Купчая писана на герб. листѣ въ 30 к. серебр.; пошлинъ взято 1 р. 60 к. съ акта 3 р. серебр., того жъ числа.

14076. 1841 г. Февраля 17. Совершена купчая, на продажу Штабсъ-Капитаномъ Иваномъ Осиповымъ *Вороновымъ*, Коллежскому Ассесору Гаврилѣ Иванову *Протопопову*, недвижимаго имѣнія, состоящаго Вологодской губерніи, Вельскаго уѣзда въ пустоши Ермолинской 5 десят. 790 квадрат. саж., за 20 р. серебр. Купчая писана на герб. листѣ въ 30 к. серебр.; пошлинъ взято 80 к. съ акта 3 р. серебр., того жъ числа.

14077. 1841 г. Февраля 18. Совершена купчая, на проданное Капитаномъ Алексѣемъ Николаевымъ *Румянцовымъ*, Подпоручицѣ Дарьѣ Алексѣевой *Ефимьевой*, недвижимое имѣніе, состоящее Вологодской губерніи и уѣзда въ пожнѣ Крестовкѣ, которая положеніе имѣетъ на берегу рѣки Верхней Суховы, въ коей сѣннаго покоса 17 десят. и неудобной земли 900 саж., за 54 р. серебр. Купчая писана на герб. листѣ въ 30 к. серебр.; пошлинъ съ суммы взыскано 2 р. 16 к. съ акта 3 р. серебр., того жъ числа.

Въ Казанской Палатѣ Гражданскаго Суда:

14078. 1841 г. Мая 15. Совершена купчая, на проданный Казанскою мѣщанскою женою Настасьею Семеновою *Мельниковою*, Казанской же мѣщанской женѣ Авдотьѣ Григорьевой *Жарновской*, деревянный домъ, состоящій г. Казани 4-й Ч. въ улицѣ Старой Георгіевской, за 457 р. серебр. Купчая писана на герб. листѣ въ 1 р. 80 к. серебр.; пошлинъ съ 475 р. взыскано 19 р. и за актъ 3 р. серебр.

14079. 1841 г. Мая 15. Совершена купчая, на проданный Казанскимъ мѣщаниномъ Ефремомъ Ивановымъ сыномъ *Ивановымъ*, Казанской мѣщанской женѣ вдовѣ Февроньѣ Ефремовой *Дементьевой*, деревянный домъ, состоящій 2-й Ч. г. Казани въ Троицкомъ приходѣ, за 146 р. Купчая писана на герб. листѣ въ 30 к. серебр.; пошлинъ съ суммы взыскано 5 р. 84 к. и за актъ 3 р серебр.

14080. 1841 г. Мая 15. Совершена купчая, на проданное Коллежскими Регистраторами Михайломъ, Олимпіемъ, канцеляристомъ Владиміромъ и Прапорщи-

комъ Валеріаномъ Михайловыми *Мерлиными*, Коллежской Ассессоршѣ Клавдія Михайловой по мужѣ *Михайловой*, недвижимое съ крестьянами имѣніе, состоящее Чистопольскаго уѣзда въ селѣ Никольскомъ, Жукотино, Савинъ Городокъ тожъ, заключающееся въ 32 ревизскихъ мужеск. п. душахъ и съ принадлежащею къ нимъ всякаго рода землею, коей мѣры неизвѣстно, за 2,742 р. Купчая писана на герб. листѣ въ 9 р. серебр.; пошлинъ по приведении означенныхъ людей въ указную цѣну 3,840 р. взыскано 153 р. 60 к. и за актъ 3 р. серебр.

Въ Могилевской Палатѣ Гражданскаго Суда:

14081. 1841 г. Января 15. Выдана данная, Могилевскому 3-й гильдіи купцу Азріелѣ Аронову *Аронзону*, на проданный ему Могилевскимъ Губернскимъ Правленіемъ съ публичнаго торга домъ, съ строеніеми и землею, принадлежавшій Могилевскому мѣщанину Мовшѣ Айзинову *Іоффѣ*, состоящій въ г. Могилевѣ въ 1-й Ч. во 2-мъ кварт., за 2,022 р. серебр. Данная писана герб. листѣ въ 6 р.; съ суммы взято пошлинъ 80 р. 88 к. съ акта 3 р. серебр.

14082. 1841 г. Марта 4. Совершена купчая, отъ Копыской мѣщанки Еврейки Соры Литмановой *Кроловой*, данная ею Могилевскаго купеческаго сына женѣ Хасѣ Абрамовой *Залкиндовой*, на проданный первою послѣдней, деревянный домъ съ каменнымъ таковымъ же и прочимъ строеніемъ, состоящій Могилевской губерніи и уѣзда, въ мѣстечкѣ Шкловѣ на собственной землѣ, за 1,275 р. серебр. Купчая писана на герб. листѣ въ 3 р. серебр.; съ суммы взято пошлинъ 51 р. актовыхъ 3 р. серебр.

14083. 1841 г. Марта 12. Совершена купчая, отъ вдовы Коллежской Ассессорши Ольги Терентьевой *Мержевитиновой*, данная ею Подполковнику и кавалеру Давыду Давыдову *Гейслеру*, на проданный первою послѣднему деревянный домъ съ строеніемъ и землею, состоящій во 2-й Ч. г. Могилева надъ рѣчкою Дубровенкою, за 425 р. серебр. Купчая писана на герб. листѣ въ 1 р. 80 к. серебр.; съ суммы взято пошлинъ 17 р. актовыхъ 3 р. серебр.

14084. 1841 г. Апрѣля 24. Засвидѣтельствованъ раздѣльный актъ, учиненный помѣщиками: отставнымъ Поручикомъ Константиномъ и состоящими на службѣ, Капитаномъ Николаемъ и Штабсъ-Капитаномъ Александромъ Игнатьевыми *Борками*, на раздѣлъ наслѣдственнаго имѣнія, по коему досталось: на часть Константина Борка, имѣніе Могилевской губерніи, въ Копыскомъ уѣздѣ, деревни Темныя и Есльковщина въ числѣ 79 ревизскихъ душъ мужеск. п. со всѣми къ онымъ принадлежностями, а Николаю и Александру, Могилевской же губерніи и уѣзда, въ сельцѣ Раншинѣ, съ деревнею Заболотьемъ въ числѣ 48 ревизскихъ же мужеск. п. душахъ, со всѣми угодьями, Раздѣльный актъ писанъ на герб. листѣ въ 21 р. серебр.; взято актовыхъ 3 р. серебр.

14085. 1841 г. Мая 1. Совершена купчая, отъ помѣщика Людвига Антонова *Потоповича*, данная имъ Коллежскому Секретарю Игнатію Венедиктову *Гонча-Романовскому*, на проданную первымъ послѣднему 20 десят. и 2100 квадрат. саж. землю, состоящую Могилевской губерніи и уѣзда, при деревнѣ Сельцѣ, за 142 р. 85 к. серебр. Купчая писана на герб. листѣ въ 30 к. серебр.; взято пошлинъ 5 р. 72 к. актовыхъ 3 р. серебр.

14086. 1841 г. Мая 7. Совершена купчая, отъ чиновницы 9-го класса Анны Филипповой *Нестеровичевой*, данная ею дворянкѣ Розѣ Осиповой *Заблоцкой*, на проданный первою послѣдней деревянный домъ съ строеніемъ и землею, состоящій въ 1-й Ч. г. Могилева, на Шкловской улицѣ, за 1,071 р. серебр. Купчая писана на герб. листѣ въ 3 р. серебр.; взято пошлинъ 42 р. 84 к. актовыхъ 3 р. серебр.

14087. 1841 г. Мая 12. Совершена купчая, отъ Могилевской мѣщанки Марьи Θедоровой *Заешевой*, данная ею Могилевскимъ мѣщанамъ Якову Андрееву и женѣ его Пелагеѣ Ивановой *Бѣлявымъ*, на проданный первою послѣднимъ деревянный домъ съ строеніемъ и землею, состоящій въ г. Могилевѣ, за 223 р. 57 к. серебр. Купчая писана на герб. листѣ въ 90 к. серебр.; взято пошлинъ 9 р. 16 к. актовыхъ 3 р. серебр.

14088. 1841 г. Мая 14. Совершена купчая, отъ помѣщика Викентія Войтехова *Олехновскаго*, данная имъ Прапорщику Станиславу Антонову *Поласейкѣ*, на проданное первымъ послѣднему имѣніе, состоящее Могилевской губерніи и уѣзда, въ фольваркѣ Грибинѣ, съ деревнею сего жъ названія, въ числѣ 16 ревизскихъ мужеск. п. душахъ, съ землею разнаго рода и всѣми принадлежностями, за 2,857 р. 14$\frac{1}{8}$ к. серебр. Купчая писана на герб. листѣ въ 6 р. серебр.; съ суммы взято пошлинъ 114 р. 32 к. актовыхъ 3 р. серебр.

Въ Оренбургской Палатѣ Гражданскаго Суда:

14089. 1841 г. Января 10. Совершена купчая, на проданную изъ дворянъ отставнымъ Юнкеромъ Павломъ Васильевымъ *Ахмаметевымъ*, вдовѣ купеческаго сына женѣ Степанидѣ Павловой *Котельниковой*, урожденной изъ дворянъ Ахмаметевыхъ, землю 20 десят, лежащую въ Уфимскомъ уѣздѣ при сельцѣ Ахмаметевѣ, Колтымаково тожъ, состоящую въ общемъ владѣніи съ дворянами Ахмаметевыми, за 57 р. 14$\frac{2}{7}$ к. серебр. Купчая писана на герб. листѣ въ 30 к. серебр.; пошлинъ съ цѣны взято 2 р. 28$\frac{4}{7}$ к. и за актъ 2 р. 85$\frac{5}{7}$ к. серебр., того жъ числа.

14090. 1841 г. Января 13. Совершена купчая, на проданную Прапорщикомъ Петромъ Степановымъ *Третьяковымъ*, Титулярному Совѣтнику Іосифу Александрову *Гординскому*, землю 60 десят. съ саж., лежащую Уфимскаго уѣзда при деревнѣ Зубовой, за 285 р. 71$\frac{3}{7}$ к. серебр. Купчая писана на герб. листѣ въ 90 к. серебр.; пошлинъ съ цѣны взято 11 р. 42$\frac{6}{7}$ к. и за актъ 2 р. 85$\frac{5}{7}$ к. серебр., того жъ числа.

14091. 1841 г. Января 21. Совершена купчая, на проданную неслужащимъ дворяниномъ Матвѣемъ Ивановымъ *Щиголевымъ*, неслужащему жъ дворянину Алексѣю Иванову *Васильеву*, землю 10 десят., лежащую Уфимскаго уѣзда при сельцѣ Васильевѣ состоящую въ единственномъ его владѣніи, за 42 р. 85⅝ к. серебр. Купчая писана на герб. листѣ въ 30 к. серебр; пошлинъ съ цѣны взято 1 р. 71⅜ к. и за актъ 2 р. 85⅝ к. серебр., того жъ числа.

14092. 1841 г. Января 21. Совершена купчая, на проданную изъ дворянъ канцеляристомъ Александромъ Ивановымъ *Епанешниковымъ*, Старшему Учителю 2-й Казанской Гимназіи Василью Иванову *Епанешникову*, землю, изъ числа 2586 десят., лежащую Челябинскаго уѣзда при сельцѣ Буташевскомъ въ единственномъ его владѣніи 300 десят., за 857 р. 14⅜ к. серебр. Купчая писана на герб. листѣ въ 1 р. 80 к. серебр.; пошлинъ съ цѣны взято 34 р. 28⅝ к. и за актъ 2 р. 85⅝ к. серебр., того жъ числа.

14093. 1841 г. Марта 8. Совершена купчая, на проданный Коллежскимъ Регистраторомъ Андреемъ Козминымъ *Окуневымъ*, Коллежской Ассессоршѣ Марѳѣ Петровой *Киричевской*, деревянный домъ со всѣмъ при немъ находящимся надворнымъ строеніемъ, состоящій въ г. Уфѣ въ 1-й Ч. значущійся на планѣ подъ № 607-мъ, подъ которымъ мѣста, начиная отъ угла дома, до таковаго жъ казеннаго рабочаго 47, а во дворъ 30 саж., серебр. за 1,400 р. Купчая писана на герб. листѣ въ 3 р. серебр.; пошлинъ съ цѣны взято 56 р. и за актъ 2 р. 85⅝ к. серебр., того жъ числа.

14094. 1841 г. Марта 21. Совершена купчая, на проданную Штабсъ-Капитанскою дочерью дѣвицею Марьею Евграфовою Княжною *Кутыевою*, Коллежскому Секретарю Сергѣю Лукину *Пахомову* и родной его сестрѣ Натальѣ Лукиной *Киржацкой*, землю, лежащую Уфимскаго уѣзда при сельцѣ Жилинѣ, состоящую въ общемъ съ разными лицами владѣніи, изъ принадлежащей ей части первому Сергѣю 40 и 2-й Натальѣ 20, обѣимъ же 60 десят., за 360 р. серебр. Купчая писана на герб. листѣ въ 1 р. 80 к. серебр.; пошлинъ съ цѣны взято 14 р. 40 к. и за актъ 2 р. 85⅝ к. серебр., того жъ числа.

Въ Пензенской Палатѣ Гражданскаго Суда:

14095. 1841 г. Апрѣля 28. Совершена купчая, отъ Мичманши Анны Михайловой *Френевой*, на проданный ею вольноотпущенному на волю крестьянину ея Василью *Семенову*, крестьянскій домъ съ усадьбою и земли 2 десят., состоящій Пензенской губерніи и уѣзда въ деревнѣ Телегиной, серебр. за 37 р. Купчая писана на герб. листѣ въ 90 к. серебр.; пошлинъ взято 1 р. 48 к. и актовыхъ 3 р. серебр., того жъ числа.

14096. 1841 г. Апрѣля 29. Совершена купчая, отъ Надворнаго Совѣтника Василья Петрова, дѣтей его Прапорщика Аппполона, Юнкера Павла и дочерей дѣ-

вицъ Анны и Надежды Васильевыхъ *Бѣлелюбскихъ*, на проданное ими Полковницѣ Александрѣ Ѳедоровой *Селунской*, имѣніе, состоящее Пензенской губерніи, Нижеломовскаго уѣзда въ селѣ Хуторѣ и деревнѣ Тарховой крестьянъ мужеск. п. 10 душъ, со всѣмъ ихъ имуществомъ и землею, серебр. за 2,258 р. Купчая писана на герб. листѣ въ 6 р. серебр.; пошлинъ взято 90 р. 32 к. и актовыхъ 3 р. серебр., того жъ числа.

14097. 1841 г. Апрѣля 29. Совершена купчая, отъ Надворнаго Совѣтника Василья Петрова *Бѣлелюбскаго*, на проданное имъ Коллежскому Совѣтнику Михайлѣ Львову *Евсюкову*, имѣніе, состоящее Пензенской губерніи, Нижеломовскаго уѣзда въ деревнѣ Тарховой крестьянъ мужеск. п. 4 души, со всѣмъ ихъ имуществомъ и землею, серебр. за 1,115 р. Купчая писана на герб. листѣ въ 3 р. серебр.; пошлинъ взято 44 р. 60 к. и актовыхъ 3 р. серебр., того жъ числа.

14098. 1841 г. Мая 2. Совершена купчая, изъ дворянъ отъ Коллежской Регистраторши Марьи Матвѣевой *Катковой*, на проданную ею чиновнику 8-го класса Ивану Петрову *Курышеву*, землю, состоящую Пензенской губерніи, Нижеломовскаго уѣзда при деревнѣ Бычковкѣ 60 десят. со всѣми угодьями, серебр. за 1,150 р. Купчая писана на герб. листѣ въ 3 р. серебр.; пошлинъ взято 46 р. и актовыхъ 3 р. серебр., того жъ числа.

14099. 1841 г. Мая 2. Совершена купчая, Флота отъ Мичманши Анны Михайловой *Френевой*, на проданную ею изъ дворянъ Титулярному Совѣтнику Алексѣю Ѳедорову *Муръ*, землю, состоящую Пензенской губерніи и уѣзда при деревнѣ Телегиной 200 десят. со всѣми угодьями, серебр. за 2,285 р. 75 к. Купчая писана на герб. листѣ въ 6 р. серебр.; пошлинъ взято 91 р. 43 к. и актовыхъ 3 р. серебр., того жъ числа.

14100. 1841 г. Мая 2. Совершена купчая, изъ дворянъ отъ Коллежской Регистраторши Марьи *Катковой*, на проданную ею Государственнымъ крестьянамъ Пензенской губерніи, Нижеломовскаго уѣзда села Кевды Мельситовой Тимоѳею Степанову и Степану Степанову *Качуринымъ*, состоящую Нижеломовскаго уѣзда при деревнѣ Бычковкѣ 10 десят. со всѣми угодьями, серебр. за 250 р. Купчая писана на герб. листѣ въ 90 к. серебр.; пошлинъ взято 10 р. и актовыхъ 3 р. серебр., того жъ числа.

Въ Подольской Палатѣ Гражданскаго Суда:

14101. 1841 г. Марта 14. Совершена купчая, повѣреннымъ помѣщицы Емиліи *Улашиной*, сыномъ ея Гвидономъ Улашинымъ, данная имъ помѣщику же Феликсу Августинову *Поповскому*, на продажу первою послѣднему недвижимаго имѣнія Балтскаго уѣзда части села Цыбуліовки, заключающей въ себѣ по послѣдней ревизіи 15 душъ мужеск. п. крестьянъ, за 1,500 р. серебр. Купчая писана на герб. листѣ въ 4 р. 20 к. серебр.; пошлинъ при совершеніи взыскано какъ то: на основаніи 550-й и 551-й ст. т. 5

уст. о пошл. съ цѣны 15 душъ считая каждую въ 400 р. асс., составляющей 6,000 р. асс., 68 р. 57 к. и съ акта 3 р. серебр.

14102. 1841 г. Апрѣля 10. Совершена купчая, дворянами Іосифомъ Ивановымъ и женою его Гоноратою Антоновою *Свирюцкими*, данная ими Каменецкимъ мѣщанамъ Евреямъ: Хаиму Абрамовичу и женѣ его Гитѣ Пухимовой *Гитманемъ*, они же и Мительманы, на продажу первыми послѣднимъ деревяннаго дома на предмѣстьѣ г. Каменца Польскихъ фольваркахъ состоящаго, за 80 р. серебр. Купчая писана на герб. листѣ въ 90 к. серебр.; пошлинъ при совершеніи взыскано съ 80 р., 3 р. 20 к. и съ акта 3 р. серебр.

Въ Рязанской Гражданской Палатѣ:

14103. 1841 г. Апрѣля 9. Совершена купчая, на проданное чиновникомъ 7-го класса Андреемъ и Коллежскимъ Ассессоромъ Павломъ Парамоновыми *Масаловыми*, Поручицѣ Прасковьѣ Ивановой *Сипягиной*, имѣніе, Сапожковскаго уѣзда въ селѣ Глѣбовѣ и въ пустошахъ: Клоковѣ, Кудринѣ, Сотинѣ, Зенцовой, все безъ остатка и крестьянъ жительствующихъ въ селѣ Глѣбовѣ 3 души, серебр. за 1,260 р. Купчая писана на герб. листѣ въ 3 р. серебр.; пошлинъ взято 50 р. 40 к. съ акта 3 р. серебр.

14104. 1841 г. Апрѣля 9. Совершена купчая, на проданное изъ дворянъ Титулярною Совѣтницею Ираидою Исаевою *Масаловою* и дѣтьми ея Поручикомъ Алексѣемъ, изъ дворянъ дѣвицею Ольгою и канцеляристомъ 1-го разряда Викторомъ Алексѣевыми *Масаловыми* и Подпоручицею Натальею Алексѣевою *Дуровою*, Поручицѣ Прасковьѣ Ивановой *Сипягиной*, имѣніе, Сапожковскаго уѣзда въ селѣ Глѣбовѣ, 9 душъ съ землею въ ономъ селѣ Глѣбовѣ и въ пустошахъ: Клоковѣ, Кудринѣ, Сотинѣ, Зенцовой, всю безъ остатка, серебр. за 1,029 р. Купчая писана на герб. листѣ въ 3 р. серебр. пошлинъ взято по числу душъ съ 1,080 р., 43 р. 20 к. съ акта 3 р. серебр.

14105. 1841 г. Апрѣля 11. Совершена купчая, на проданное Капитаншею Марьею Степановою *Кудрявцовою*, изъ дворянъ Титулярному Совѣтнику Степану Дмитріеву *Алесову*, имѣніе, съ переводомъ долга Рязанскому Приказу Общественнаго Призрѣнія, состоящее Зарайскаго уѣзда въ сельцахъ Подберезникахъ и Зименкахъ, изъ числа 28—26 душъ съ землею, серебр. за 3,500 р. Купчая писана на герб. листѣ въ 9 р. серебр.; пошлинъ взято 140 р. съ акта 3 р. серебр.

14106. 1841 г. Апрѣля 12. Совершена купчая, на проданный Рязанскимъ мѣщаниномъ Ананіемъ Ивановымъ сыномъ *Ивановымъ*, Рязанскому мѣщанину Козмѣ Петрову *Абанкину*, имѣніе, въ г. Рязанѣ Московской Ч. 28-го кварт. подъ

№ 3-мъ дворовое мѣсто съ строеніемъ, серебр. за 200 р. Купчая писана на герб. листѣ въ 90 к. серебр.; пошлинъ взято 8 р. съ акта 3 р. серебр.

14107. 1841 г. Апрѣля 12. Совершена купчая, на проданную изъ дворянъ дѣвицею Екатериною Кесаревою *Хвощинскою*, Маіору Петру Андреянову *Казначееву*, имѣніе, Рязанскаго уѣзда въ деревнѣ Князевѣ пахатную землю 10 десят. съ усадьбою, серебр. за 600 р. Купчая писана на герб. листѣ въ 1 р. 80 к. серебр.; пошлинъ взято 24 р. съ акта 3 р. серебр.

14108. 1841 г. Апрѣля 18. Совершена купчая, на проданное Рязанскимъ 3-й гильдіи купеческимъ племянникомъ Ефимомъ Егоровымъ *Батраковымъ*, унтеръ-офицершѣ Аннѣ Степановой *Поповой*, имѣніе, въ г. Рязанѣ Московской Ч. 1-го кварт. подъ № 128 мъ, дворовое мѣсто съ строеніемъ, серебр. за 858 р. Купчая писана на герб. листѣ въ 1 р. 80 к. серебр.; пошлинъ взято 34 р. 32 к. съ акта 3 р. серебр.

14109. 1841 г. Апрѣля 18. Совершена купчая, на проданное Коллежскимъ Регистраторомъ Егоромъ Семеновымъ *Волковымъ*, Генералъ-Лейтенантшѣ Авдотьѣ Степановнѣ *Галавиной*, имѣніе, Сапожковскаго уѣзда въ деревнѣ Пущинѣ, Азерки тожъ, землю 60 десят. съ угодьями, серебр. за 2,857 р. Купчая писана на герб. листѣ въ 6 р. серебр.; пошлинъ взято 114 р. 28 к. съ акта 3 р. серебр.

14110. 1841 г. Апрѣля 18. Совершена купчая, на проданное Священникомъ Павломъ Михайловымъ *Грифцовымъ*, Поручицѣ Дарьѣ Ивановой *Гириной*, имѣнія, въ г. Рязанѣ Астраханской Ч. 1-го кварт. подъ № 9-мъ дворовое мѣсто съ строеніемъ, серебр. за 858 р. Купчая писана на герб. листѣ въ 1 р. 80 к. серебр.; пошлинъ взято 34 р. 32 к. съ акта 3 р. серебр.

14111. 1841 г. Апрѣля 19. Совершена купчая, г. Рязани Вознесенской церкви, что на посадѣ отъ дьячка Ивана Антонова и дѣтей его сыновей рядоваго прикомандированнаго къ Тульскому Гарнизонному баталіону Петра, Рязанскаго уѣзда села Недостоева пономаря Ивана и исключеннаго изъ Рязанскаго духовнаго училища ученика Николая Ивановыхъ *Поспѣловыхъ*, на проданное ими оной же Вознесенской церкви Діакона *Ниполынова*, женѣ его Матренѣ Тарасовой, дворовое мѣсто въ г. Рязанѣ, Московской Ч. 9-го кварт. подъ № 166-мъ съ строеніемъ, серебр. за 86 р. Купчая писана на герб. листѣ въ 30 к. серебр.; пошлинъ взято 3 р. 41 к. съ акта 3 р. серебр.

14112. 1841 г. Апрѣля. 22. Явленъ раздѣльный актъ, изъ дворянъ дѣвицъ: Екатерины, Варвары и Вѣры Васильевыхъ *Колычевыхъ*, о раздѣлѣ ими имѣнія, оставшагося послѣ матери ихъ Подпоручицы Елисаветы Михайловой *Колычевой*, состоящаго Зарайскаго уѣзда въ селѣ Глѣбовѣ Городищѣ, заключающемся въ 52 душахъ съ землею, цѣна объявлена серебр. 6,360 р.

Раздѣльный актъ писанъ на герб. листѣ въ 15 р. серебр., съ акта взято 3 р. серебр.

14113. 1841 г. Апрѣля 22. *Явлено духовное завѣщаніе*, вдовы покойной Коллежской Ассессорши Анны Ивановой *Соколовой*, на предоставленное ею дочери своей дѣвицѣ Глафирѣ Ивановой *Соколовой*, имѣніе, состоящее въ г. Рязанѣ 2-й Ч. 2-го кварт. подъ № 86-мъ домъ съ строеніемъ и землею и движимость цѣна объявлена серебр. 199 р. 42⁶⁄₇ к. и капиталъ серебр. 514 р. 28⁴⁄₇ к. Завѣщаніе писано на простой бумагѣ, за которую взято серебр. 1 р. 80 к., съ акта 3 р. серебр.

14114. 1841 г. Апрѣля 23. Совершена *купчая*, на проданную изъ дворянъ Губернскою Секретаршею Агафьею Понкратьевою *Сазоновою*, изъ дворянъ дѣвицѣ Александрѣ Павловой *Лихаревой*, землю, Пронскаго уѣзда въ деревнѣ Никифоровой 15 четвертей съ угодьями, серебр. за 685 р. Купчая писана на герб. листѣ въ 1 р. 80 к. серебр.; пошлинъ взято 27 р. 40 к. съ акта 3 р. серебр.

14115. 1841 г. Апрѣля 24. Совершенъ Раздѣльный актъ, Коллежскаго Ассессора Александра, Титулярнаго Совѣтника Якова Афанасьевыхъ, канцелярскаго служителя 2-го разряда Николая и унтеръ-офицера Константина Львовыхъ *Твердовыхъ*, о раздѣлѣ ими имѣнія, оставшагося послѣ первыхъ родителей, а послѣднихъ дѣда и бабки Протоіерея Афанасья Петрова и Акулины Ивановой *Твердовыхъ*, заключающагося въ домѣ и флигелѣ съ строеніемъ и землею, состоящаго въ г. Рязанѣ Московской Ч. 1-го кварт. подъ № 65-мъ, цѣна объявлена серебр. 342 р. 85⁵⁄₇ к. Раздѣльный актъ писанъ на герб. листѣ въ 1 р. 80 к. серебр., съ акта взято 3 р. серебр.

14116. 1841 г. Апрѣля 25. Совершена *купчая*, на проданное Прапорщицею Екатериною Мефодьевою *Обезьяниновою*, изъ дворянъ дѣвицѣ Пелагеѣ Александровой *Обезьяниновой*, имѣніе, Пронскаго уѣзда въ селѣ Чернабаевѣ 6 душъ съ землею, серебр. за 720 р. Купчая писана на герб. листѣ въ 1 р. 80 к. серебр.; пошлинъ взято 28 р. 80 к. съ акта 3 р. серебр.

14117. 1841 г. Апрѣля 28. Совершена купчая, на проданную Коломенскимъ купцомъ Семеномъ *Гурьевымъ*, Коломенскаго купеческаго сына *Гурьева*, женѣ Аксиньѣ Степановой, въ г. Коломнѣ на Владимірской улицѣ каменную крытою желѣзомъ лавку, согласно завѣщанія умершаго Коломенскаго мѣщанина Петра Яковлева Попова, принадлежащую ему Попову, серебр. за 400 р. Купчая писана на герб. листѣ въ 1 р. 80 к. серебр., пошлинъ взято 16 р. съ акта 3 р. серебр.

Въ Симбирской Палатѣ Гражданскаго Суда:

14118. 1841 г. Апрѣля 8. Совершена *купчая*, отъ Подпоручицы Любови Өедоро-

вой *Татаренцовой*, на проданное ею изъ дворянъ Коллежскому Секретарю Александру Дмитріеву *Лазареву*, недвижимое имѣніе, состоящее Симбирской губерніи, Ставропольскаго уѣзда въ селѣ Покровскомъ, Новиковка тожъ, писанныхъ по 8-й ревизіи въ оноиъ селѣ крестьянъ мужеск. п. 95 душъ, да для платежа податей отпущенныхъ на волю 3 души со всѣми первыхъ семействами, ихъ имуществомъ, домами, строеніемъ, скотомъ, птицею, съ хлѣбомъ въ гумнахъ стоячимъ и въ землѣ посѣяннымъ какъ господскимъ, такъ и крестьянскимъ и съ принадлежащею къ оному имѣнію пашенною и непашенною землею, съ лѣсомъ, сѣнными покосами и примѣрною землею, которой значится всего удобной 1100 десят. 756 саж. и неудобной 8 десят. 1090 саж., серебр. за 15,500 р. Купчая писана на герб. листѣ въ 36 р. серебр.; пошлинъ взыскано съ цѣны 620 р. и съ акта 3 р. серебр., того жъ числа.

14119. 1841 г. Апрѣля 12. Совершена купчая, отъ Поручика Николая Петрова сына *Петрова*, на проданное имъ Коллежскому Ассессору и кавалеру Петру Иванову *Зимницкому*, недвижимое имѣніе, состоящее Симбирской губерніи и онаго уѣзда въ селѣ Рождественскомъ, Солдатская Ташла тожъ, крестьянъ и дворовыхъ людей, писанныхъ по 8-й ревизіи за исключеніемъ изъ оныхъ 5 душъ, за тѣмъ послѣднихъ 12 душъ мужеск. п. съ рожденными отъ нихъ послѣ ревизіи обоего п. дѣтьми, съ ихъ домами, строеніемъ, скотомъ, птицею, съ господскимъ флигелемъ и всѣмъ строеніемъ, съ хлѣбомъ и принадлежащею къ оному имѣнію землею, за исключеніемъ изъ оной изъ числа 15 четвертей, 15 десят. и слѣдующей сестрамъ его на указныя части за тѣмъ со всею послѣднею сколько оной будетъ ему принадлежать по внутреннему специальному размежеванію, да сверхъ того усадебное мѣсто, оставшееся въ прилегаемой къ оному имѣнію деревнѣ Гремячемъ ключѣ, сколько онаго будетъ слѣдовать, серебр. за 2,858 р. Купчая писана на герб. листѣ въ 6 р. серебр.; пошлинъ взыскано 114 р. 32 к. и съ акта 3 р. серебр., того жъ числа.

14120. 1841 г. Апрѣля 12. Совершена купчая, изъ дворянъ отъ Коллежскаго Регистратора Владиміра Михайлова *Есипова*, на проданное имъ Поручику Николаю Петрову сыну *Петрову*, недвижимое имѣніе, состоящее Симбирской губерніи, Карсунскаго уѣзда въ деревнѣ Малыхъ Горкахъ, Ѳедоровка тожъ крестьянъ по 8-й ревизіи мужеск. п. 24 души, съ ихъ семействами, имуществомъ, домами, строеніемъ, скотомъ, птицею, съ хлѣбомъ въ гумнахъ стоячимъ и въ землѣ посѣяннымъ и принадлежащею къ оному имѣнію пашенною и непашенною землею, сколько оной на его часть будетъ слѣдовать, всю безъ остатка, серебр. за 2,858 р. Купчая писана на герб. листѣ въ 6 р. серебр.; пошлинъ взыскано по табели оцѣнки имѣній серебр. 115 р. 20 к. и съ акта 3 р. серебр., того жъ числа.

14121. 1841 г. Апрѣля 17. Совершена купчая, отъ Коллежской Совѣтницы Софьи

Васильевой *Сабанїной*, на проданную ею Поручику Александру Васильеву *Королькову*, пашенную и непашенную землю, состоящую Симбирской губернїи, Курмышскаго уѣзда при сельцѣ Жуковѣ, Бурцово тожъ и того жъ уѣзда при селѣ Боратинѣ, каковой земли въ означенныхъ мѣстахъ и значится въ сельцѣ Жуковѣ, Бурцово тожъ, изъ числа 1013 десят., 450 десят. и въ селѣ Боратинѣ 200 десят., всего 650 десят. со всѣми къ ней угодьями, серебр. за 5,000 р. Купчая писана на герб. листѣ въ 12 р. серебр.; пошлинъ взыскано 236 р. и съ акта 3 р. серебр., того жъ числа.

14122. 1841 г. Апрѣля 28. Выданъ владѣнный указъ, Коллежскому Ассесору Василью Иванову *Фатьянову*, на купленную имъ въ Симбирскомъ Губернскомъ Правленїи съ публичнаго торга землю, Титулярнаго Совѣтника Ѳедора Степанова *Пахомова*, проданную за казенное взысканїе, состоящую Симбирской губернїи, Карсунскаго уѣзда при селѣ Китовкѣ, находящуюся въ чрезполосномъ владѣнїи, количествомъ 12 десят., асс. за 130 р. Владѣнный указъ писанъ на герб. листѣ въ 30 к. серебр.; взыскано пошлинъ по табели оцѣнки имѣнїй 4 р. 32 к. и съ акта 3 р. серебр., того жъ числа.

14123. 1841 г. Апрѣля 28. Совершена купчая, на проданную Коллежскимъ Совѣтникомъ Васильемъ Семеновымъ *Малаевымъ*, по довѣренности сына своего Коллежскаго Ассессора Модеста Васильева *Малаева*, Коллежскому Ассессору Петру Григорьеву *Педенкѣ*, удобную и неудобную землю, состоящую Симбирской губернїи, Ставропольскаго уѣзда при селѣ Озеркахъ, Архангельское тожъ 30 четв. въ полѣ, а въ двухъ потому жъ которой съ примѣркою землею по полюбовному спецїальному размежеванїю учиненному съ прочими дачниками значится вырѣзанной въ особомъ участкѣ съ усадебными мѣстами, неудобною землею и прочими угодьями, всего 131 десят. 2212 саж., серебр. за 1,260 р. Купчая писана на герб. листѣ въ 3 р. серебр.; пошлинъ взыскано 50 р. 40 к. и съ акта 3 р. серебр., того жъ числа.

Въ Таврической Палатѣ Гражданскаго Суда:

14124. 1841 г. Апрѣля 17. Выдана данная, Войска Донскаго Полковнику Семену Иванову *Жирову*, на утвержденное за нимъ Таврическимъ Губернскимъ Правленїемъ имѣнїе, принадлежавшее помѣщикамъ: Мустафѣ Мурзѣ, Батырщѣ Мурзѣ и Дервишѣ Мурзѣ *Ширинскимъ*, Перекопскаго уѣзда при деревняхъ: Кучукъ, Сунакъ и Кучукъ-Алкалы состоящее, заключающее въ себѣ 966 деся. 660 саж. землю въ 1,000 р. серебр. Данная писана на герб. листѣ въ 6 р. серебр.; пошлинъ по числу десят. съ 2,901 р. серебр. взято 116 р. 4 к. и за актъ 3 р. серебр.

14125. 1841 г. Апрѣля 17. Совершена купчая, отъ помѣщиковъ: Батыръ Мурзы, Дервишъ Мурзы и Мустафы Мурзы *Ширинскихъ*, Войска Донскаго Пол-

ковнику Семену Иванову *Жирову*, на продаваную первыми послѣднему 593 десят. 1452 саж. землю, Перекопскаго уѣзда при деревнѣ Джанъ-Девлетъ состоящую, за 848 р. 57¼ к. серебр. Купчая писана на герб. листѣ въ 4 р. 20 к. серебр.; пошлинъ по числу десят. съ 1,782 р. серебр. взято 71 р. 28 к. и за актъ 3 р. серебр.

14126. 1841 г. Апрѣля 23. Совершена купчая, отъ Коллежскаго Секретаря Льва Осипова *Яворскаго*, данная имъ Евпаторійскому 3-й гильдіи купцу Аврааму *Бобовичу Черкесу*, на проданный первымъ послѣднему домъ, въ г. Евпаторіи состоящій, за 143 р. 15 к. серебр. Купчая писана на герб. листѣ въ 90 к. серебр.; пошлины взяты одни за данную, слѣдовавшую было выдать ему Яворскому на утвержденный за нимъ Таврическимъ Губернскимъ Правленіемъ показанный домъ въ суммѣ 143 р. 14¾ к. серебр., 5 р. 72 к. за актъ 3 р. и за одинъ листъ герб. бумаги, на коемъ слѣдовало писать данную 90 к. серебр. а другіе за купчую съ 143 р. 15 к. серебр., 5 р. 76 к. и за актъ 3 р. серебр.

Владимірской губерніи въ Переславльскомъ Уѣздномъ Судѣ.

14127. 1841 г. Мая 1. Совершена купчая, изъ дворянъ отъ Титулярнаго Совѣтника Сергѣя Ильина *Горлинова*, данная имъ крестьянину Переславльской округи вотчины г. Кардовскаго деревни Песковъ Ѳедору Козмину *Богомолову*, на продажу первымъ послѣднему недвижимаго имѣнія 6 десят. пахатной и сѣнокосной земли, состоящей Владимірской губерніи, Переславльскаго уѣзда при селѣ Лыченцахъ и примыкающейся къ деревнѣ Пескамъ, серебр. за 120 р. Купчая писана на герб. листѣ въ 30 к. серебр.; пошлинъ съ суммы взыскано 4 р. 80 к. съ акта 3 р. серебр.

Владимірской губерніи въ Вязниковскомъ Уѣздномъ Судѣ.

14128. 1841 г. Мая 20. Совершена купчая, отъ Вязниковскаго мѣщанина Луки Ѳедорова *Баева*, на проданную имъ помѣщику Коллежскому Ассессору и кавалеру Василью Яковлеву *Алексѣеву*, землю, состоящую въ г. Вязникахъ по Новой улицѣ, мѣрою той земли состоитъ въ длину съ обѣихъ сторонъ по 30 саж., поперегъ въ обоихъ концахъ по 3½ саж., за 140 р. серебр. Купчая писана на герб. листѣ въ 30 к. серебр.; принято пошлинъ 5 р. 60 к. актовыхъ 3 р. серебр.

Въ Виленскомъ Уѣздномъ Судѣ:

14129. 1841 г. Апрѣля 8. Совершена купчая, отъ дворянина Ивана Игнатьева *Киселя*, на продажу имъ Николаю Иванову *Красникову*, 20 десят. земли, изъ экздивизіи имѣнія Войдацышекъ помѣщиковъ Корсаковъ выдѣленной, за 60 р. серебр. Купчая писана на герб. листѣ въ 90 к. серебр.; взыскано пошлинъ 5 р. 72 к. и съ акта 2 р. 88 к. серебр.

14130. 1841 г. Апрѣля 11. Совершена купчая, отъ Викентія и Викторіи *Лапинскихъ*, на проданный ими Титулярному Совѣтнику Іосифу *Шишкѣ*, участокъ въ деревнѣ Равипкахъ, Виленскаго уѣзда состоящій, заключающій земли 1 уволоку 3 морга 99 прентовъ, за 300 р. серебр. Купчая писана на герб. бумагѣ въ 90 к. серебр.; взыскано пошлинъ 12 р. съ акта 2 р. 86 к. серебр.

14131. 1841 г. Апрѣля 29. Совершена купчая, отъ Игнатія Іосифова *Мазуркѣвича*, по довѣренности Графовъ Мориконихъ, на проданный имъ Губернскому Секретарю Едуарду *Войницкому*, хуторъ Іздопуры называемый 60 десят. земли заключающій, за 500 р. серебр. Купчая писана на герб. бумагѣ въ 1 р. 80 к. серебр.; взыскано пошлинъ 21 р. 16 к. съ акта 2 р. 86 к. серебр.

Вологодской губерніи въ Никольскомъ Уѣздномъ Судѣ.

14132. 1841 г. Апрѣля 18. Никольскаго уѣзда Пронинскаго Волостнаго Правленія деревни Гривы, Мокіевской тожъ отъ крестьянина Бориса Наумова *Попова*, явлено духовное завѣщаніе, учиненное тестемъ его того жъ Правленія деревни Фалелѣевой Горы крестьяниномъ Андреемъ Евтроповымъ и женою его Авдотьею Ипатовою *Погиными*, каковымъ завѣщаніемъ предоставили они Погины благопріобрѣтенное имѣніе, состоящее въ означенной деревнѣ Фалелѣевѣ Горѣ земляный участокъ на 3 четверти сохи, домъ и скотъ, въ полное распоряженіе означенному крестьянину Борису Попову, каковому имѣнію по совѣсти объявлена цѣна серебр.; 170 р. 57½ к. Духовное завѣщаніе писано на герб. листѣ въ 90 к. серебр.; при явкѣ онаго взыскано съ акта 3 р., пошлинъ съ цѣны объявленной по совѣсти завѣщанному имѣнію 7 р. 16¾ к. серебр., того жъ числа.

Гродненской губерніи въ Пружанскомъ Уѣздномъ Судѣ.

14133. 1841 г. Мая 3. Между дворянами Антономъ *Мрочковскимъ* и сестрою его Софьею по замужству *Піоровою*, заключенъ миролюбно раздѣльный документъ, силою котораго надѣлено ей Піоровой изъ имѣнія Пружанскаго уѣзда Черпичѣ одинъ крестьянскій съ цѣлымъ семействомъ дворъ и 8 десят. земли. Документъ писанъ на гебр. бумагѣ въ 1 р. 80 к. серебр., съ акта взыскано 3 р. серебр.

Калужской губерніи въ Тарускомъ Уѣздномъ Судѣ.

14134. 1841 г. Марта 19. Отъ Серпуховскаго мѣщанина Козмы Терентьева *Вавилова*, совершена купчая, на проданный имъ Серпуховскому 3-й гильдіи купцу Андрею Алексѣеву *Зубову*, ветхій каменный двухъэтажный домъ, со всѣмъ при немъ строеніемъ и землею, состоящій въ г. Серпуховѣ въ приходѣ церкви Богоявленія Господня въ Верхней Новой улицѣ за рѣкою Нарою въ 3-мъ кварт., подъ которымъ домомъ земли состоитъ мѣрою по-

поперечнику въ обоихъ концахъ по 15, длиннику съ обѣихъ сторонъ по 30 саж., за 115 р. серебр. Купчая писана на герб. листѣ въ 90 к. серебр.; пошлинъ съ 115 р. взыскано 4 р. 60 к. съ акта 3 р. серебр.

Калужской губерніи въ Мещовскомъ Уѣздномъ Судѣ:

14135. 1841 г. Марта 20. Совершена купчая, на проданную Мещовскимъ купеческимъ сыномъ Григорьемъ Алексѣевымъ *Ярославцовымъ*, вольноотпущенному крестьянину Ивану *Филиппову*, усадебную и огородную землю, состоящую Мещовскаго уѣзда въ селѣ Щепкановѣ, находящуюся въ разныхъ мѣстахъ, всего мѣрою 176 саж. 68 арш., за 285 р. 71$\frac{3}{7}$ к. серебр. Купчая писана на герб. листѣ въ 90 к. серебр.; взыскано пошлинъ 11 р. 42$\frac{6}{7}$ к. съ акта 3 р. серебр.

14136. 1841 г. Апрѣля 14. Совершена купчая, на проданный Мещовскою мѣщанкою Марьею Ѳедоровою *Барышовою*, прежде бывшему вольноотпущенному, а нынѣ Мещовскому 3-й гильдіи купцу Гаврилѣ Афанасьеву *Александрову*, состоящій въ г. Мещовскѣ въ 23-мъ кварт. деревянный домъ, подъ коимъ имѣется градской общественной земли мѣрою въ ширину въ переднемъ и заднемъ концахъ по 18, а въ длину 24 саж., со всѣмъ въ ономъ надворнымъ и огороднымъ строеніемъ и плодовитымъ садомъ, за 285 р. 71$\frac{3}{7}$ к. серебр. Купчая писана на герб. листѣ въ 90 к. серебр.; взыскано пошлинъ 11 р. 42$\frac{6}{7}$ к. съ акта 3 р. серебр.

Калужской губерніи въ Медынскомъ Уѣздномъ Судѣ.

14137. 1841 г. Марта 21. Совершена купчая, на проданный Медынскимъ мѣщаниномъ Климомъ Филипповымъ *Кочетовымъ*, Медынской же мѣщанкѣ Надеждѣ Никифоровой *Кочетовой*, ветхій деревянный домъ, состоящій въ г. Медынѣ въ 7-мъ кварт. подъ № 82-мъ со всѣмъ принадлежащимъ къ оному дому надворнымъ строеніемъ и землею, мѣрою длиннику и поперечнику по 12$\frac{1}{2}$ саж., за 100 р. серебр. Купчая писана на герб. листѣ въ 30 к. серебр.; пошлинъ взято 4 р. актовыхъ 3 р. серебр.

Оренбургской губерніи въ Стерлитамакскомъ Уѣздномъ Судѣ:

14138. 1841 г. Марта 3. Совершена купчая, отъ Губернской Секретарши Луизы *Сипайловой*, на проданный ею уволенному отъ службы Аудитору 13-го класса Кириллѣ *Сорокину*, деревянный домъ, состоящій въ г. Стерлитамакѣ въ Офицерской улицѣ 1-й Ч. 1-го кварт. подъ № 190-мъ съ землею подъ нимъ, въ длину улицы 15, а поперегъ 30 саж., за 58 р. серебр. Купчая писана на герб. листѣ въ 30 к. серебр.; пошлинъ съ суммы взыскано 2 р. 32 к. за актъ 3 р. серебр., того жъ числа.

14139. 1841 г. Апрѣля 11. Совершена купчая, отъ повѣреннаго Губернскаго Секретаря *Скорятинова*, на проданное довѣрителемъ его Коллежскимъ Реги-

страторомъ Петромъ *Сакуровымъ*, женѣ Стерлитамакскаго 3-й гильдіи купеческаго сына Гайнуллы *Сейфулина-Бигайшѣ*, пустопорожнее дворовое мѣсто, состоящее въ г. Стерлитамакѣ противу дома принадлежащаго наслѣдникамъ Оберъ-Егермейстера Пашкова по улицѣ отъ Татарской слободы до почтоваго тракта 25, а къ рѣкѣ Стерлѣ 30 саж., серебр. за 10 р. 85$\frac{5}{7}$ к. Купчая писана на герб. листѣ въ 30 к. серебр.; пошлинъ взято съ 11 р., 44 к. и за актъ 3 р. серебр., того жъ числа.

Оренбургской губерніи въ Бирскомъ Уѣздномъ Судѣ.

14140. 1841 г. Апрѣля 30. Отъ солдатской жены Аграфены Евдокимовой *Лапшиной*, совершена купчая, на проданное ею Діаконской женѣ Аграфенѣ Ефремовой *Васильевой*, огородное мѣсто, коего длиннику по улицѣ 7, а поперечнику 27 саж., состоящее г. Бирска на большой Сибирской улицѣ въ 1-й Ч. во 2-мъ кварт., серебр. за 5 р. 71$\frac{3}{7}$ к. Купчая писана на герб. листѣ въ 30 к. серебр.; пошлинъ съ 5 р. 71$\frac{3}{7}$ к. взыскано 22$\frac{6}{7}$ к. съ акта 2 р. 85$\frac{5}{7}$ к. серебр.

Подольской губерніи въ Могилевскомъ Уѣздномъ Судѣ:

14141. 1841 г. Марта 7. Отъ Могилевскаго мѣщанина Матвѣя Иванова *Маковея*, совершена купчая, данная имъ Могилевскому жъ мѣщанину Филиппу Афанасьеву *Прудникову*, на проданный первымъ послѣднему деревянный домъ, состоящій г. Могилева во 2-й Ч., съ состоящею подъ нимъ землею, мѣрою въ длину съ одного конца 11$\frac{1}{3}$, а съ другаго 15, а въ ширину 48 саж., за 140 р. серебр. Купчая писана на герб. листѣ въ 30 к. серебр.; пошлинъ взято 5 р. 60 к. актовыхъ 3 р. серебр.

14142. 1841 г. Марта 13. Отъ однодворца Юліана Иванова *Педвецкаго*, совершена купчая, данная имъ Могилевскому мѣщанину Матвѣю Иванову *Маковею*, на проданную первымъ послѣднему пахатную землю, называемую Поревьи Горы, лежащую за Быховскими воротами г. Могилева, коей мѣрою въ длину 120, а ширину 80 саж., съ состоящимъ на ней деревяннымъ домомъ, за 103 р. серебр. Купчая писана на герб. листѣ въ 30 к. серебр.; пошлинъ взято 4 р. 12 к. актовыхъ 3 р. серебр.

14143. 1841 г. Марта 28. Отъ Могилевскаго мѣщанина Василья Данилова *Азаревича*, совершена купчая, данная имъ Могилевскимъ же мѣщанамъ Петру и Натальѣ *Чумисамъ*, на проданную первымъ послѣднимъ землю 2 сѣнокосные морга, лежащіе близъ г. Могилева вверхъ рѣки Днѣпра по той сторонѣ противу Дебри, за 143 р. серебр. Купчая писана на герб. листѣ въ 30 к. серебр.; пошлинъ взято 5 р. 72 к. актовыхъ 3 р. серебр.

14144. 1841 г. Апрѣля 28. Отъ Могилевскихъ мѣщанъ Козмы Трофимова и жены его Марьи Евтиховой *Лындовъ*, совершена купчая, данная ими дворянамъ Михайлѣ Марцеліеву и женѣ его Варварѣ *Савицкимъ*, на проданную пер-

выми послѣднимъ землю, лежащую въ г. Могилевѣ на Быховской улицѣ, мѣрою въ длину 35 саж., а въ ширину съ одной стороны 18 саж. 1 арш., а съ другой 14 саж., за 242 р. 85$\frac{6}{7}$ к. серебр. Купчая писана на герб. листѣ въ 90 к. серебр.; пошлинъ взято 9 р. 72 к. и актовыхъ 3 р. серебр.

14145. 1841 г. Мая 1. Отъ Могилевскаго мѣщанина Якова Яковлева *Копца*, совершена купчая, данная имъ Могилевскому мѣщанину Филиппу Степанову *Мануйлѣ*, на проданную первымъ послѣднему землю съ состоящимъ на оной маленькимъ деревяннымъ домомъ, лежащую г. Могилева 3-й Ч. въ 5-мъ кварт., коей мѣрою въ ширину 4 саж. 1 арш. и въ длину 22 саж., за 50 р. серебр. Купчая писана на герб. листѣ въ 30 к. серебр.; пошлинъ взято 2 р. и актовыхъ 3 р. серебр.

14146. 1841 г. Мая 6. Отъ дворянина Стефана Францова *Новицкаго*, совершена купчая, данная имъ родному брату своему Фомѣ Францову *Новицкому*, на проданную первымъ послѣднему пахатную землю 1 уволоку, лежащую Могилевскаго уѣзда въ урочищѣ Куренкѣ, за 100 р. серебр. Купчая писана на герб. листѣ въ 30 к. серебр.; пошлинъ взято 4 р. актовыхъ 3 р. серебр.

14147. 1841 г. Мая 12. Отъ Могилевскаго мѣщанина Еврея Шевеля Вульфова *Ласкина*, совершена купчая, данная имъ Могилевскому же 3-й гильдіи купцу Нафтолію Израилеву *Кагану*, на проданную первымъ послѣднему землю, лежащую г. Могилева въ 1-й Ч., коей мѣрою въ длину 22$\frac{1}{8}$ арш., въ ширину съ одного конца $\frac{5}{4}$, а съ другаго 1$\frac{1}{2}$ арш., за 66 р. серебр. Купчая писана на герб. листѣ въ 30 к. серебр.; пошлинъ взято 2 р. 64 к. актовыхъ 3 р. серебр.

14148. 1841 г. Мая 15. Отъ студента С. Петербургскаго ИМПЕРАТОРСКАГО Университета Василья Григорьева *Ксендзова*, совершена купчая, данная имъ Могилевскому мѣщанину Петру Ѳедорову *Лустѣ*, на проданную первымъ послѣднему огородную землю, лежащую на предмѣстьѣ Луполовѣ при берегу рѣки Днѣпра, коей мѣрою въ длину съ одной стороны 22, съ другой 22$\frac{1}{4}$, а въ ширину съ одного конца 14, а съ другаго 16 саж., за 128 р. 57$\frac{1}{7}$ к. серебр. Купчая писана на герб. листѣ въ 30 к. серебр.; пошлинъ взято 5 р. 16 к. актовыхъ 3 р. серебр.

14149. 1841 г. Мая 15. Отъ студента С. Петербургскаго ИМПЕРАТОРСКАГО Университета Василья Григорьева *Ксендзова*, совершена купчая, данная имъ Могилевскимъ мѣщанамъ Захарію Евтихіеву и Евдокіи Ивановой *Чумисовымъ*, на проданную первымъ послѣднимъ землю 2$\frac{1}{2}$ сѣнокосныхъ морга, лежащую близъ г. Могилева около рѣки Днѣпра, за 142 р. 85$\frac{5}{7}$ к. серебр. Купчая писана на герб. листѣ въ 30 к. серебр.; пошлинъ взято 5 р. 72 к. актовыхъ 3 р. серебр.

14150. 1841 г. Мая 27. Отъ вдовы Коллежской Секретарши Татьяны Ивановой *Архипсвой*, совершена купчая, данная ею дочери Титулярнаго Совѣтника дѣвицѣ Вѣрѣ *Скоковой*, на проданную первою послѣдней землю, состоящую г. Могилева въ 3-й Ч., коей мѣрою въ длину 14½, а въ ширину въ одномъ концѣ 6, а въ другомъ 9 саж., за 25 р. серебр. Купчая писана на герб. листѣ въ 30 к. серебр.; пошлинъ взято 1 р. актовыхъ 3 р. серебр.

Псковской губерніи въ Новоржевскомъ Уѣздномъ Судѣ:

14151. 1841 г. Апрѣля 17. Совершена купчая, на проданный Штабсъ-Капитаншею Настасьею Алексѣевою *Валицкою*, женѣ Новоржевскаго Уѣзднаго Лекаря Марьѣ Ивановой *Василевской*, состоящій въ г. Новоржевѣ деревянный на каменномъ фундаментѣ домъ со всѣми принадлежащими къ нему службами и мѣстомъ, серебр. за 285 р. Купчая писана на герб. листѣ въ 90 к. серебр.; пошлинъ взыскано 11 р. 40 к. серебр. за актъ 10 р. асс., того жъ числа.

14152. 1841 г. Апрѣля 19. Совершена купчая, на проданный Новоржевскою мѣщанкою Дарьею Прокофьевою *Молотковою*, Новоржевскому купеческому сыну Василью Иванову *Столярову*, состоящій въ г. Новоржевѣ деревянный на каменномъ фундаментѣ домъ со всѣми принадлежащими къ нему службами и мѣстомъ, коего мѣрою поперечнику 8 саж. 1 арш. и длиннику 50 саж., серебр. за 285 р. Купчая писана на герб. листѣ въ 90 к. серебр.; пошлинъ взыскано 11 р. 40 к. серебр., съ акта 10 р. асс., того жъ числа.

14153. 1841 г. Мая 16. Совершена купчая, на проданную помѣщицею Маіорскою дочерью Варварою Николаевою *Назимовою*, помѣщику отставному флота Мичману Платону Николаеву *Назимову*, землю, состоящую Новоржевскаго уѣзда въ пустоши Новгородцова, заключающейся пашенной и непашенной всякихъ угодій мѣрою 26 десят., серебр. за 142 р. Купчая писана на герб. листѣ въ 90 к. серебр.; пошлинъ взыскано 5 р. 68 к. серебр. съ акта 10 р. асс., того жъ числа.

14154. 1841 г. Мая 26. Совершена купчая, на проданную довѣреннымъ помѣщика Камеръ-Юнкера Николая Павлова *Чихачева*, крестьяниномъ его Тимоѳеемъ *Никоновымъ*, Новоржевскимъ купеческимъ племянникамъ Ефиму, Якову Сергѣевымъ *Тархочевскимъ* и Новоржевскому мѣщанину Никитѣ *Семенову*, состоящую Новоржевскаго уѣзда въ пустоши что нынѣ деревня Заревина, пашенную и непашенную и всякихъ угодій землю, мѣрою 50 десят. 1½ саж., серебр. за 285 р. Купчая писана на герб. листѣ въ 90 к. серебр.; пошлинъ взыскано 11 р. 40 к. серебр. съ акта 10 р. асс., того жъ числа.

Псковской губерніи въ Великолуцкомъ Уѣздномъ Судѣ:

14155. 1841 г. Мая 2. Совершена купчая, отъ Великолуцкаго мѣщанина Ѳедора

Иванова *Ефремова*, данная имъ Великолуцкому 3-й гильдіи купцу Александру Гаврилову *Грудинину*, на проданное первымъ последнему состоящее въ г. Великихъ Лукахъ 2-й Ч. въ 1-мъ кварт. 16-го отделенія подъ № 6-мъ место, коего мерою по плану значится 800 квадрат. саж., съ имеющимися наономъ разнаго рода плодовитыми деревьями, за 285 р. 71$\frac{3}{7}$ к. серебр. Купчая писана на герб. листе въ 90 к. серебр.; пошлинъ съ 285 р. 71$\frac{3}{7}$ к. взято 11 р. 42$\frac{6}{7}$ к. за актъ 3 р. серебр., того жъ числа.

14156. 1841 г. Мая 16. Совершена купчая, отъ помещика Капитанъ-Лейтенанта Николая Никифорова *Шишкина*, данная имъ вольноотпущенному отъ его крестьянину Лаврентью *Кириллову*, на проданное первымъ последнему недвижимое именіе, состоящее Великолуцкаго уезда въ деревне Васьяновой, изъ числа 82 десят. 1848 саж., две пятыхъ доли пахатной земли, сенныхъ покосовъ и другихъ угодій, всего 33 десят. 258 саж., за 157 р. 14$\frac{2}{7}$ к. серебр. Купчая писана на герб. листе въ 90 к. серебр.; пошлинъ съ 157 р. 14$\frac{2}{7}$ к. взято 6 р. 28$\frac{4}{7}$ к. съ акта 3 р. серебр., того жъ числа.

14157. 1841 г. Мая 27. Совершена купчая, отъ помещика Штабсъ-Капитана Козмы Матвеева *Шефрановича*, данная имъ Штабсъ-Капитану Луке Андрееву *Чепыренкову*, на проданное первымъ последнему недвижимое именіе, состоящее Великолуцкаго уезда въ полусельце Пещелеве удобной и неудобной земли съ лесами и сенными покосами, всего 41 десят. 1676$\frac{1}{2}$ квадрат. саж., за 200 р. серебр. Купчая писана на герб. листе въ 90 к. серебр.; пошлинъ съ 200 р. взято 8 р. съ акта 3 р. серебр., того жъ числа.

Псковской губерніи въ Островскомъ Уездномъ Суде:

14158. 1841 г. Мая 7. Совершена купчая, отъ помещицы Полковницы Софьи Николаевой *Шенихъ*, на проданную ею крестьянину Государственныхъ Имуществъ Островскаго уезда Бержанскаго Волостнаго Правленія деревни Тишина Сафрону *Тихонову*, изъ принадлежащей ей въ деревне Островскаго уезда Михайловской Губы Лелявиной, Тимашевой тожъ, состоящей въ общемъ владеніи съ крестьяниномъ Бержанскаго Волостнаго Правленія деревни Тишина, удобной и неудобной земли 26 десят. 1500$\frac{1}{2}$ квадрат. саж., половинную часть 13 десят. 750$\frac{1}{4}$ квадрат. саж., за 257 р. серебр. Купчая писана на герб. листе въ 90 к. серебр.; пошлинъ взыскано 10 р. 28 к. актовыхъ 2 р. 86 к. серебр., того жъ числа.

14159. 1841 г. Мая 7. Совершена купчая, отъ помещицы Полковницы Софьи Николаевой *Шенихъ*, на проданную ею крестьянину Государственныхъ Имуществъ Островскаго уезда Бержанскаго Волостнаго Правленія деревни Тишина Кириллу *Тихонову*, принадлежащую ей въ деревне Островскаго уезда Михайловской Губы Лелявиной, Тимошевой тожъ, состоящей въ

общемъ владѣніи съ крестьяниномъ Бержанскаго Волостнаго Правленія деревни Тишина, землю удобную и неудобную, всего 13 десят. 750¼ квадрат. саж., за 257 р. серебр. Купчая писана на герб. листѣ въ 90 к. серебр.; пошлинъ взыскано 10 р. 28 к. актовыхъ 2 р. 86 к. серебр., того жъ числа.

14160. 1841 г. Мая 21. Совершена купчая, отъ довѣрителя помѣщицы Генералъ-Маіорши Августины *Штенгеръ*, дворянина Ивана Ѳедорова *Магнуса*, на проданную имъ помѣщику Коллежскому Секретарю Евграфу Семенову *Ладыжинскому*, изъ принадлежащей довѣрительницы его, состоящей Островскаго уѣзда Еленской Губы при деревнѣ Фоминой, Лисихиной тожъ, землю изъ 23 десят. 2196 квадрат. саж., половинную часть т. е. 11 десят. 2298 квадрат. саж., за 285 р. серебр. Купчая писана на герб. листѣ въ 90 к. серебр.; пошлинъ взыскано 11 р. 40 к. актовыхъ 2 р. 86 к. серебр. того жъ числа.

14161. 1841 г. Мая 22. Совершена купчая, отъ помѣщика Коллежскаго Секретаря Евграфа Семенова *Ладыжинскаго*, на проданную имъ вольноотпущенному крестьянину отъ Дѣйствительнаго Статскаго Совѣтника Николая Сергѣевича Бекитова, Островскаго уѣзда деревни Родишкина Семену Макарову *Арбузову*, землю, состоящую Островскаго уѣзда Староовсяцкой Губы въ бывшей деревнѣ Плетковой съ припускною деревнею, что нынѣ пустошъ Макарова, Макѣево тожъ, называемая Калинкина, всего 38 десят. 1225 саж., за 170 р. серебр. Купчая писана на герб. листѣ въ 90 к. серебр.; пошлинъ взыскано 6 р. 80 к. актовыхъ 2 р. 86 к. серебр., того жъ числа.

14162. 1841 г. Мая 23. Совершена купчая, по довѣренности помѣщицы Генералъ-Маіорши Августины *Штенгеръ*, дворянина Ивана Ѳедорова *Магнуса*, на проданную имъ помѣщику Коллежскому Секретарю Евграфу Семенову *Ладыжинскому*, землю, состоящую Островскаго уѣзда Еменской Губы при деревнѣ Фоминой Лисихиной тожъ, принадлежащую довѣрительницы его часть 11 десят. 2298 саж., за 285 р. серебр. Купчая писана на герб. листѣ въ 90 к. серебр.; пошлинъ взыскано 11 р. 40 к. актовыхъ 2 р. 86 к. серебр., того жъ числа.

Смоленской губерніи въ Ельнинскомъ Уѣздномъ Судѣ.

14163. 1841 г. Марта 19. Совершена купчая, на проданную Ельнинскимъ мѣщаниномъ Прохоромъ Савельевымъ *Ясковичемъ*, родному сыну своему Ельнинскому жъ мѣщанину Трофиму Прохорову *Ясковичу*, изъ состоящаго въ г. Ельнѣ въ 9-мъ кварт. на новой Дорогобужской улицѣ деревяннаго дома, изъ всего строенія, половинную часть, съ принадлежащею къ оной землею селидебною и огородною, мѣрою въ длину 36, а въ ширину 14 саж., серебр. за 30 р. Купчая писана на герб. листѣ въ 30 к. серебр.

пошлинъ съ 30 р. принято 1 р. 20 к. съ акта 3 р. серебр., того жъ числа.

Тверской губерніи въ Старицкомъ Уѣздномъ Судѣ.

14164. 1841 г. Апрѣля 22. Флота отъ Лейтенанта и кавалера Петра Александрова *Давыдова*, явлено духовное завѣщаніе, совершенное въ Тверской Гражданской Палатѣ 1837 г. Марта 11, данное имъ отъ дяди его помѣщика отставнаго флота Мичмана Ивана Филиппова *Гордѣева*, на завѣщанное последнимъ первому недвижимое имѣніе, состоящее въ Старицкомъ уѣздѣ въ селѣ Страшевичахъ съ деревнями, всего писанныхъ по 8-й ревизіи 50 мужеск. п. душъ со всѣмъ принадлежащимъ къ нимъ строеніемъ, имуществомъ и землею, равно на завѣщанное тѣмъ же покойнымъ Мичманомъ Иваномъ Гордѣевымъ вольноотпущенной отъ него малолѣтной, а нынѣ поступившей въ Новоторжское мѣщанство дѣвицѣ Александрѣ Спиридоновой, благопріобрѣтенное недвижимое имѣніе, состоящее Старицкаго уѣзда въ пустоши Курчино, что нынѣ сельцо, въ ономъ скотный дворъ съ прочимъ строеніемъ все безъ изъятія, что оказаться можетъ усадебную и полевую землю 94 десят. 1460 саж. Духовное завѣщаніе писано на герб. листѣ въ 30 к. серебр., въ добавокъ за листъ, на которомъ завѣщаніе должно быть писано по цѣнѣ имѣнія 139 р. 50 к. асс. взыскано при совершеніи онаго завѣщанія, а пошлинъ 180 р. серебр. при вводѣ г. Давыдова во владѣніе.

Херсонской губерніи въ Ананьевскомъ Уѣздномъ Судѣ.

14165. 1840 г. Іюня 18. Утверждено духовное завѣщаніе, на завѣщанное Молдавскимъ дворяниномъ Ѳедоромъ Александровымъ *Чорбою*, родному сыну своему Саввѣ и женѣ его Александрѣ *Чорбовымъ*, имѣніе заключающееся въ 150 десят. землѣ и крестьянахъ, писанныхъ по послѣдней ревизіи 4 мужеск. и 4 женск. п. душъ, состоящее въ Ананьевскомъ уѣздѣ при рѣчкѣ Чичиклеѣ, цѣна этому имѣнію положена 3,100 р. асс. Духовное завѣщаніе писано на герб. листѣ въ 90 к. серебр.; пошлинъ съ переходящей въ чужой родъ половиной части невѣсткѣ завѣщателя имѣнія взято 17 р. 71$\frac{3}{7}$ к. съ акта 2 р. 85$\frac{5}{7}$ к. серебр.

Херсонской губерніи въ Бобринецкомъ Уѣздномъ Судѣ.

14166. 1840 г. Октября 18. Совершена купчая, на проданную Корнетомъ Владиміромъ Петровымъ *Пиваровичемъ*, на основаніи довѣренности, данной ему родною сестрою его дворянкою дѣвицею Марьею Петровою *Пиваровичевою*, помѣщику Полковнику Василью Иванову *Святовцову*, 66 десят. землю, состоящую Бобринецкаго уѣзда при рѣчкѣ Ялавцѣ, за 285 р. 71$\frac{3}{7}$ к.

серебр. Купчая писана на герб. листѣ въ 90 к. серебр.; пошлинъ взято 11 р. 46⁶⁄₇ к. съ акта 2 р. 85⁵⁄₇ к. серебр.

14167. 1840 г. Октября 24. Совершена дарственная запись, на подаренную помѣщицею Капитаншею Прасковьею Моисеевою *Аврамовою*, родному сыну своему Поручику Алексѣю Лукьянову *Анастасьеву*, 100 десят. землю, состоящую Бобринецкаго уѣзда при деревнѣ Александровкѣ, цѣну этой земли объявила 285 р. 70 к. серебр. Запись писана на герб. листѣ въ 90 к. серебр., взято съ акта 2 р. 85⁵⁄₇ к. серебр.

14168. 1840 г. Ноября 1. Совершена купчая, на проданную помѣщицею Подполковницею Марьею Васильевою *Сусликовою*, Подпоручику Петру Яковлеву *Деревянкину*, 60 десят. землю, подъ № 3-мъ, состоящую въ Бобринецкомъ уѣздѣ, за 171 р. 40 к. серебр. Купчая писана на герб. листѣ въ 90 к. серебр.; пошлинъ взято 7 р. 20 к. съ акта 3 р. серебр.

14169. 1840 г. Ноября 1. Совершена купчая, на проданную помѣщицею Титулярною Совѣтницею Александрою Васильевою *Аргировою*, Подпоручику Петру Яковлеву *Деревянкину*, 60 десят. землю, подъ № 4-мъ, состоящую въ Бобринецкомъ уѣздѣ, за 171 р. 40 к. серебр. Купчая писана на герб. листѣ въ 90 к. серебр.; пошлинъ взято 7 р. 20 к. съ акта 3 р. серебр.

14170. 1840 г. Ноября 25. Совершена купчая, на проданную отставнымъ унтеръ-офицеромъ Өедоромъ Николаевымъ *Лашкуломъ*, Губернскому Регистратору Михайлѣ Григорьеву *Драгомиру*, 50 десят. землю, состоящую въ Бобринецкомъ уѣздѣ при рѣчкѣ Мертвыхъ Водъ, за 206 р. серебр. Купчая писана на герб. листѣ въ 90 к. серебр.; пошлинъ взято 8 р. 21 к. съ акта 3 р. серебр.

14171. 1840 г. Декабря 10. Совершена купчая, на проданную помѣщикомъ Капитаномъ Борисомъ Ильинымъ *Косюрою*, Коллежскому Регистратору Василью Иванову *Шишкѣвичу*, 30 десят. землю, состоящую въ Бобринецкомъ уѣздѣ при деревнѣ Осиковатой, за 214 р. 28⁴⁄₇ к. серебр. Купчая писана на герб. листѣ въ 90 к. серебр.; пошлинъ взято 8 р. 57¹⁄₇ к. съ акта 3 р. серебр.

14172. 1840 г. Декабря 10. Совершена купчая, на проданную помѣщикомъ Капитаномъ Борисомъ Ильинымъ *Косюрою*, Коллежскому Регисмратору Александру Иванову *Шишкѣвичу*, 30 десят. землю, состоящую въ Бобринецкомъ уѣздѣ при деревнѣ Осиковатой, за 214 р. 28⁴⁄₇ к. серебр. Купчая писана на герб. листѣ въ 90 к. серебр.; пошлинъ взято 8 р. 57¹⁄₇ к. съ акта 3 р. серебр.

14173. 1840 г. Декабря 14. Совершена купчая, на проданную Маіоршею Анною *Пузыревскою*, на основаніи довѣренности данной ей роднымъ братомъ ея Штабсъ-Капитаномъ Іосифомъ Өедоровымъ *Кроповичемъ*, Штабсъ - Ротмистршѣ Варѣ Михайловой *Пашковой*, 32 десят. землю, состоящую въ Бобринецкомъ уѣздѣ при рѣкѣ Мертвоводѣ, за 260 р. серебр. Купчая писана на герб. листѣ въ 90 к. серебр.; пошлинъ взято 10 р. 40 к. съ акта 3 р. серебр.

14174. 1840 г. Декабря 14. Совершена купчая, на проданную Маіоршею Анною *Пузыревскою*, на основаніи довѣренности данной ей роднымъ братомъ ея Штабсъ-Капитаномъ Іосифомъ Өедоровымъ *Кроповичемъ*, Штабсъ-Ротмистру Александру Дмитріеву *Пашкову*, изъ числа 64 десят., 32 десят. землю, состоящую въ Бобринецкомъ уѣздѣ при рѣкѣ Мертвоводѣ, за 260 р. серебр. Купчая писана на герб. листѣ въ 90 к. серебр.; пошлинъ взято 10 р. 40 к. съ акта 3 р. серебр.

14175. 1840 г. Декабря 19. Совершена купчая, на проданное Поручицею Александрою Спиридоновою *Устименковою*, Елисаветградской мѣщанкѣ Маренѣ Васильевой *Плотниковой*, мѣсто съ имѣющимся на ономъ садомъ, состоящее въ г. Елисаветградѣ 1-й Ч. во 2-мъ десяткѣ, котораго длины 80, а ширины отъ пивоварни 27, а отъ улицы 47 саж., за 199 р. 99 к. серебр. Купчая писана на герб. листѣ въ 90 к. серебр.; пошлинъ взято 8 р. съ акта 3 р. серебр.

14176. 1841 г. Января 15. Совершена данная, на проданный съ публичнаго торга конкурснымъ управленіемъ, учрежденнымъ въ г. Елисаветградѣ, несостоятельнаго должника тамошняго мѣщанина Ильи *Слюсарева*, тамошнему жъ 3-й гильдіи купцу Петру *Щедричу*, домъ, анбаръ и погребъ, состоящій въ г. Елисаветградѣ во 2-й Ч. по улицѣ Казацкой съ землею, которой въ длину 16, а ширины 8 саж. 1 арш., да съ зади двора огородное мѣсто, длиною 9½, а шириною 8 саж. 1 арш., на которомъ ветхій рубленный колодезь, за 158 р. 57½ к. серебр. Данная писана на герб. листѣ въ 90 к. серебр.; пошлинъ взято 6 р. 34⅓ к. съ акта 3 р. серебр.

14177. 1841 г. Января 15. Засвидѣтельствовано духовное завѣщаніе, учиненное помѣщикомъ Сотникомъ Степаномъ Ивановымъ *Руденкомъ*, на завѣщанное имъ сыну своему Ивану и дочерямъ: Александрѣ, Ефросиньѣ, Екатеринѣ и Марьѣ собственное его имѣніе, состоящее въ Бобринецкомъ уѣздѣ при рѣчкѣ Мертвыхъ Водахъ въ деревнѣ Каменоваткѣ, заключающееся въ землѣ 650 десят. и крестьянахъ ревизскихъ мужеск. п. 14 душахъ, съ ихъ женами и дѣтьми послѣ ревизіи рожденными, цѣну этому имѣнію объявилъ 4,285 р. 71⅘ к. серебр. Духовное завѣщаніе писано на герб. листѣ въ 9 р. серебр.; взято съ акта 3 р. серебр.

Черниговской губерніи въ Остерскомъ Уѣздномъ Судѣ:

14178. 1840 г. Декабря 19. Совершена купчая, на продажу помѣщицею Марьею *Закревскою*, Подпоручицѣ Иринѣ *Пратасовой*, крестьянъ Трофима съ женою его, сестрою Еленою и сыновьми съ землею, лежащею Остерскаго уѣзда за деревнею Кошиками на 2 десят., за 142 р. 85⁵⁄₇ к. серебр. Купчая писана на герб. листѣ въ 90 к. серебр.; взято пошлинъ 8 р. съ акта 3 р. серебр.

14179. 1841 г. Февраля 3. Совершена купчая, на продажу казачкою деревни Гобарикъ Ульяною *Грибовою*, казаку Іосифу *Харсуну*, части сѣнокоснаго луга, положеніе имѣющаго Остерскаго уѣзда близъ деревни Бѣликовъ въ урочищѣ Сиолягѣ на 9 десят., серебр. за 63 р. Купчая писана на герб. листѣ въ 30 к. серебр.; взято пошлинъ 2 р. 52 к. съ акта 3 р. серебр.

14180. 1841 г. Февраля 11. Совершена купчая, дворяниномъ Родіономъ *Святовцемъ-Миною*, на продажу имъ Губернскому Секретарю Григорью *Рѣчицкому*, пахатной нивы, лежащей Остерскаго уѣзда въ урочищѣ Коловни 4½ десят., за 15 р. серебр. Купчая писана на герб. листѣ въ 30 к. серебр.; взято пошлинъ 60 к. съ акта 3 р. серебр.

14181. 1841 г. Февраля 17. Совершена купчая, дворяниномъ Губернскимъ Секретаремъ Константиномъ *Жукомъ*, 2-мъ, на продажу имъ Губернскому Секретарю Григорью *Рѣчицкому*, пахатныхъ нивъ съ зарослью, положеніе имѣющихъ Остерскаго уѣзда въ урочищахъ Лактіовщинѣ и Сымахъ на 8 десят., за 57 р. Купчая писана на герб. листѣ въ 30 к. серебр.; взято пошлинъ 2 р. 28 к. съ акта 3 р. серебр.

14182. 1841 г. Февраля 17. Совершена купчая, помѣщицею Евфросиньею *Подгаецкою*, на продажу ею Подпоручику Степану *Лузокову*, двороваго мальчика Θедора въ семействѣ не состоящаго, за 100 р. серебр. Купчая писана на герб. листѣ въ 30 к. серебр.; взято пошлинъ 4 р. съ акта 3 р. серебр.

14183. 1841 г. Марта 3. Совершена купчая, на продажу дворянкою дѣвицею Агаѳьею *Пенскою*, казеннаго села Евминки крестьянину Назару *Ластовцу*, жилаго грунта, Остерскаго уѣздѣ въ селѣ Евминкѣ состоящаго, со всѣми постройками, 2 огородовъ и 2 сѣнокосовъ, всего на 7 десят., за 110 р. серебр. Купчая писана на герб. листѣ въ 90 к. серебр.; взято пошлинъ 4 р. 40 к. съ акта 3 р. серебр.

14184. 1841 г. Марта 10. Совершена купчая, на продажу Титулярнымъ Совѣтникомъ Александромъ *Закревскимъ*, Подпоручицѣ Настасьѣ *Похороняевой*, дворовой женщины вдовы Ирины съ дочерью ея Евросиньею, за 25 р.

серебр. Купчая писана на герб. листѣ въ 30 к. серебр.; взято пошлинъ 2 р. съ акта 3 р. серебр.

14185. 1841 г. Марта 12. Совершена купчая, на продажу Титулярною Совѣтницею Анною, Штабсъ-Капитаномъ Михайломъ Подпоручикомъ Іосифомъ и дворяниномъ Константиномъ *Солониными*, Остерскому 3-й гильдіи купцу Павлу *Горонь*, части сѣнокоснаго луга, лежащаго Остерскаго уѣзда въ урочищѣ Камаровѣ на 20 десят., серебр. за 185 $\frac{5}{7}$ к. Купчая писана на герб. листѣ въ 90 к. серебр.; взято пошлинъ 11 р. 42$\frac{6}{7}$ к. съ акта 3 р. серебр.

14186. 1841 г. Марта 12. Совершена купчая, Титулярною Совѣтницею Анною, Штабсъ-Капитаномъ Михайломъ, Подпоручикомъ Іосифомъ и дворяниномъ Константиномъ *Солониными*, на продажу ими женѣ Остерскаго 3-й гильдіи купца Софьѣ *Сорокиной*, части сѣнокоса, состоящаго Остерскаго уѣзда въ урочищѣ Комаровѣ съ зарослью на 20 десят., за 285 р. $\frac{5}{7}$ к. серебр. Купчая писана на герб. листѣ въ 90 к. серебр.; взято пошлинъ 11 р. 42$\frac{6}{7}$ к. съ акта 3 р. серебр.

14187. 1841 г. Марта 13. Совершена купчая, на продажу Титулярнымъ Совѣтникомъ Александромъ *Закревскимъ*, Ротмистру Захару *Солонинѣ*, крестьянъ Никифора и Андрея, съ землею, лежащею Остерскаго уѣзда близъ деревни Романіокъ и Крепіовъ на 6 десят., за 98 р. серебр. Купчая писана на герб. листѣ въ 90 к. серебр.; взято пошлинъ 8 р. съ акта 3 р. серебр.

14188. 1841 г. Марта 14. Совершена купчая, Титулярнымъ Совѣтникомъ Константиномъ *Солониною*, на продажу имъ Надворному Совѣтнику Александру *Дзюрковскому*, дворовой женки Матрены съ незаконнорожденною дочерью Марьею, за 30 р. серебр. Купчая писана на герб. листѣ въ 30 к. серебр.; взято пошлинъ 2 р. съ акта 3 р. серебр.

14189. 1841 г. Марта 14. Совершена купчая, на продажу Титулярнымъ Совѣтникомъ Александромъ *Закревскимъ*, Штабсъ-Капитанѣ Марьѣ *Похороняевой*, дворовой дѣвки Марфы въ семействѣ не состоящей, за 10 р. серебр. Купчая писана на герб. листѣ въ 30 к. серебр.; взято пошлинъ 2 р. съ акта 3 р. серебр.

14190. 1841 г. Марта 14. Совершена купчая, на продажу Титулярнымъ Совѣтникомъ Антономъ *Граховскимъ*, Кіевскому мѣщанину Николаю *Квитковскому*, двухъ пахатныхъ нивъ, лежащихъ Остерскаго уѣзда близъ мѣстечка Броварей въ урочищѣ Клину на 8 десят., серебр. за 42 р. 85$\frac{5}{7}$ к. Купчая писана на герб. листѣ въ 30 к. серебр.; взято пошлинъ 2 р. 41 к. съ акта 3 р. серебр.

14191. 1841 г. Марта 19. Совершена купчая, на продажу дворяниномъ Родіономъ *Святовцемъ-Миною*, Губернскому Секретарію Григорію *Рѣчицкому*, пахатныхъ нивъ, лежащихъ Остерскаго уѣзда въ урочищѣ Роковцѣ Печаевѣ Кривицы, всего на 6 десят., за 26 р. серебр. Купчая писана на герб. листѣ въ 30 к. серебр.; взято пошлинъ 1 р. 72 к. съ акта 3 р. серебр.

14192. 1841 г. Апрѣля 10. Совершена купчая, Титулярнымъ Совѣтникомъ Александромъ *Закревскимъ*, на продажу имъ чиновнику 10-го класса Василью *Колоковскому*, дворовой женщины Дарьи, за 11 р. серебр. Купчая писана на герб. листѣ въ 30 к. серебр.; взято пошлинъ 2 р. съ акта 3 р. серебр.

14193. 1811 г. Апрѣля 11. Превращена закладная въ купчую, данная мѣщаниномъ Александромъ *Мелашенкомъ*, Губернской Секретаршѣ Феоктистѣ *Армашициной*, на заемъ 85 р. серебр., съ залогомъ двора, состоящаго въ г. Острѣ съ жилымъ домомъ и со всѣмъ при ономъ строеніемъ, подъ коими земли примѣрно полагая на $\frac{1}{2}$ десят. Закладная писана на герб. листѣ въ 30 к. серебр.; взято пошлинъ 3 р. 40 к. съ акта 3 р. серебр.

14194. 1841 г. Мая 1. Совершена купчая, дворянами Стефаномъ и Иваномъ *Свидерскими*, на продажу ими Титулярному Совѣтнику и кавалеру Акиму *Столицѣ*, пахатныхъ, огородныхъ и лѣсныхъ земель, лежащихъ Остерскаго уѣзда въ деревнѣ Волчей Горѣ, всего на 9 десят., за 160 р. серебр. Купчая писана на герб. листѣ въ 90 к. серебр.; взято пошлинъ 6 р. 40 к. съ акта 3 р. серебр.

Черниговской губерніи въ Борзенскомъ Уѣздномъ Судѣ:

14195. 1841 г. Января 22. Дворяниномъ Павломъ *Дубянскимъ*, явлена купчая, данная имъ Титулярному Совѣтнику Ѳедоту *Мищенскому*, на продажу первымъ послѣднему грунта въ г. Борзнѣ въ Благовѣщенскомъ приходѣ надъ рѣкою Борзною состоящаго, половинной части, въ коей заключается пространства примѣрно $1\frac{1}{2}$ десят. и половинной части имѣющагося на ономъ строенія и сажалки, за 70 р. серебр. Купчая писана на герб. бумагѣ въ 30 к. серебр.; пошлинъ взято 2 р. 80 к. актовыхъ 3 р. серебр.

14196. 1841 г. Февраля 14. Дворяниномъ Павломъ *Дубянскимъ*, явлена закладная данная имъ Титулярному Совѣтнику Ивану *Мишурѣ*, на залогъ степа, лежащаго за селомъ Красиловкою называемаго при Маломъ Хуторѣ, пространства на 37 десят., за занятые первымъ у послѣдняго 565 р. серебр., срокомъ по 14 Февраля 1842 г. Закладная писана на герб. листѣ въ 1 р. 80 к. серебр., взято актовыхъ 3 р. серебр.

14197. 1841 г. Марта 11. Отставнымъ Штабсъ-Капитаномъ Силиверстомъ *Самойловичемъ*, явлена закладная, данная имъ дворянкѣ Поручика дочери дѣвицѣ

Марьѣ *Григоровичевой*, на залогъ дома съ землею и со всѣмъ принадлежащимъ къ нему строенiемъ, состоящаго Борзенскаго уѣзда въ селѣ Прохорахъ, да пахатной земли всей съ занимаемою строенiемъ примѣрно, на 25 десят., за занятые первымъ у послѣдней 286 р. серебр., срокомъ по 14 Марта 1844 г. Закладная писана на герб. листѣ въ 90 к. серебр., взято актовыхъ 3 р. серебр.

14198. 1841 г. Марта 19. Отъ Подпоручика Льва *Шелкановцова*, явлена закладная, данная имъ изъ духовнаго званiя Якову *Ларiонову*, на залогъ пахатной земли на 10 десят. и 1 упругъ, за занятые первымъ у послѣдняго 143 р. серебр., срокомъ по 1 Сентября 1842 г. Закладная писана на герб. бумагѣ въ 30 к. серебр., взято актовыхъ 3 р. серебр.

14199. 1841 г. Марта 21. Отъ жены канцеляриста Марьи Ивановой *Гирмановой*, явлена купчая, данная ею изъ духовнаго званiя Якову *Ларiонову* и женѣ его Ульянѣ, на продажу первою послѣднимъ огорода въ селѣ Красноставѣ, по улицѣ идущей на село Ядуты называемаго Пастовень, пространствомъ на 2 десят. и сѣнокоса называемаго Купки, имѣющаго положенiе между селами Краснымъ Ставомъ и Ядутами на 40 косарей, за 100 р. серебр. Купчая писана на герб. бумагѣ въ 30 к. серебр.; пошлинъ взято 4 р. актовыхъ 3 р. серебр.

14200. 1841 г. Апрѣля 18. Мѣщаниномъ г. Борзны Евреемъ Самойломъ *Новаковскимъ*, явлена купчая, на продажу имъ мѣщанамъ г. Борзны Василью и женѣ его Евдокiи *Баранцовымъ*, грунта съ строенiемъ, мѣрою 95 квадрат. саж., состоящаго въ г. Борзнѣ, за 125 р. серебр. Купчая писана на герб. листѣ въ 30 к. серебр.; пошлинъ съ суммы взято 5 р. съ акта 3 р. серебр.

14201. 1841 г. Апрѣля 25. Мѣщаниномъ г. Борзны Иваномъ *Дундукомъ*, явлена купчая, на продажу имъ Губернскому Секретарю Степану и женѣ его Еленѣ *Паденко-Синельниковымъ*, грунта, состоящаго въ г. Борзнѣ, пространствомъ на ¼ десят., за 50 р. серебр. Купчая писана на герб. листѣ въ 30 к. серебр.; пошлинъ взято 2 р. съ акта 3 р. серебр.

Ярославской губернiи въ Пошехонскомъ Уѣздномъ Судѣ:

14202. 1841 г. Марта 26. Совершена купчая, на продажу помѣщикомъ изъ дворянъ Коллежскимъ Секретаремъ Меркурiемъ *Ендогуровымъ*, Поручицѣ Княгинѣ Елисаветѣ Николаевой *Ухтомской*, недвижимаго имѣнiя, состоящаго Пошехонскаго уѣзда при деревнѣ Некареву всякаго наименованiя землю всего 33 десят., серебр. за 236 р. Купчая писана на герб. листѣ въ 90 к. серебр.; пошлинъ взято 9 р. 44 к. за актъ 3 р. серебр. того жъ числа.

14203. 1841 г. Апрѣля 16. Совершена купчая, на продажу Генералъ-Маiоромъ и кавалеромъ Лавромъ Васильевичемъ *Токмачевымъ*, Штабсъ-Ротмистрицѣ

Екатеринѣ Павловой *Цызыревой,* недвижимаго имѣнія, состоящаго Пошехонскаго уѣзда въ пустоши Попковѣ, Сырѣево тожъ всякаго наименованія землю, всего 12 десят., съ саж., серебр. за 85 р. 71¾ к. Купчая писана на герб. листѣ въ 30 к. серебр.; пошлинъ взято 3 р. 71¾ к. за актъ 3 р. серебр., того жъ числа.

Гродненской губерніи въ Новогрудскомъ Городовомъ Магистратѣ:

14204. 1841 г. Мая 28. Отъ жителей г. Новогрудка наслѣдниковъ покойныхъ Новогрудскихъ Евреевъ Израеля и Баси Брольницкихъ, Асизара Шолома Іоделіовича, Сори и Михаля Лейзаровичей *Полонскихъ* и Эмана Танхеліовича *Чернюка,* явленъ переказный документъ, совершенный въ ономъ Магистратѣ того жъ Мая 22, данный ими Евреямъ Донусу Михаліовичу *Спокойному* и Ицкѣ Мордуховичу *Новисленскому,* на переказанное первыми послѣднимъ недвижимое имѣніе, двѣ части дома, въ г. Новогрудкѣ состоящаго въ суммѣ 250 р. серебр. Переказный документъ писанъ на герб. листѣ въ 90 к. серебр.; взыскано пошлинъ съ 250 р., 10 р. съ акта 3 р. серебр. того жъ числа.

14205. 1841 г. Мая 28. Отъ жителей г. Новогрудска Семена *Пекорсюка* и Анны *Олешкѣвичовой,* явлена купчая, совершенная въ ономъ Магистратѣ того жъ Мая 13, данная ими мѣщанину Николаю *Матусевичу,* на проданное первыми послѣднему недвижимое имѣніе, 1 моргъ земли, за городомъ около Ванкой Горы лежащій, за 30 р. серебр. Купчая писана на герб. листѣ въ 30 к. серебр.; взыскано пошлинъ съ 30 р., 1 р. 20 к. съ акта 3 р. серебр., того жъ числа.

14206. 1841 г. Мая 28. Жителями г. Новогрудска Евреями Янкелемъ Габріеліовичемъ и женою его Басею *Бріютами,* явлена купчая, совершенная въ ономъ Магистратѣ того жъ Мая 13, данная ими 3-й гильдіи купцу Абраму Лейбовичу *Эйшискому,* на проданную первыми послѣднему каменную лавку, въ г. Новогрудкѣ состоящую, за 400 р. серебр. Купчая писана на герб. листѣ въ 1 р. 80 к. серебр.; взыскано пошлинъ съ 400 р., 16 р. и съ акта 3 р. серебр., того жъ числа.

Къ № 47-му Санктпетербургскихъ Сенатскихъ объявленій, въ Пятницу Іюня 13-го дня 1841 года.

Департаментъ Военныхъ Поселеній, вызывая желающихъ принять на себя поставку извести: Тосненской сѣрой, Пудожской негашеной, разныхъ сортовъ плиты и инструментовъ, требующихся при ремонтномъ исправленіи Гвардейскихъ казармъ и другихъ воинскихъ зданій, состоящихъ въ С. Петербургѣ и въ окрестности его; приглашаетъ явиться къ торгу 16-го и къ переторжкѣ 19 Іюня, съ тѣмъ, чтобы желающіе вступить въ подрядъ таковый, являлись отъ 11-ти до 2-хъ часовъ пополудни, и подавали бы предварительно о томъ прошенія съ представленіемъ, на основаніи X т. св. зак. граж. ст. 1144-й, благонадежныхъ залоговъ и свидѣтельствъ на право торговли, безъ чего и къ къ торгу допущены не будутъ.

Департаментъ Военныхъ Поселеній, вызывая желающихъ принять на себя постройку при Офицерскомъ корпусѣ казармъ Л. Г. Павловскаго полка каменной конюшни, съ пониженіемъ выпрошенной цѣны 650 р. сереб.; приглашаетъ явиться къ торгу 16-го и къ переторжкѣ 19-го Іюня, съ тѣмъ, чтобы желающіе вступить въ подрядъ таковый, являлись отъ 11-ти до 2-хъ часовъ пополудни, и подавали бы предварительно о томъ прошенія съ представленіемъ, на основаніи X т. св. зак. гражд. ст. 1144-й, благонадежныхъ залоговъ и свидѣтельствъ на право торговли, безъ чего и къ торгу допущены не будутъ.

САНКТПЕТЕРБУРГСКІЯ СЕНАТСКІЯ ОБЪЯВЛЕНІЯ.

Издаваемыя къ Санктпетербургскимъ вѣдомостямъ каждую недѣлю по Вторникамъ и Пятницамъ. Подписная цѣна за годовое полученіе Сенатскихъ Объявленій 6 руб. серебромъ.

№ 47.

Пятница Іюня 13 дня 1841 года.

Примѣчаніе:
Печатаніе публикацій назначено:

1-я въ № 46, Вторникъ, Іюня 10-го 1841 г.
2-я въ № 47, Пятница, Іюня 13-го 1841 г.
3-я въ № 48, Вторникъ, Іюня 17-го 1841 г.

Статьи публикацій вообще раздѣляются на XVIII постоянныхъ разрядовъ, изъ коихъ первые семнадцать печатаются три раза, а послѣдній одинъ разъ.

ПУБЛИКАЦІЯ ВТОРАЯ.

Разрядъ I. О вступившихъ въ Правительствующій Сенатъ дѣлахъ, назначенныхъ къ сочиненію записокъ.

(Публикаціи нѣтъ.)

Разрядъ II. О вызовѣ для рукоприкладства подъ записками, выписками и экстрактами.

Тяжущимся по нижеозначеннымъ дѣламъ объявляется, чтобы явились сами, или прислали повѣренныхъ, для рукоприкладства подъ записками, въ положенный X т. св. зак. гражд. 1972-й ст. срокъ:

Правительствующаго Сената въ 8-й Департаментъ:

По вступившимъ изъ Гражданскихъ Палатъ дѣламъ:

13543. 1840 г. Февраля 10, Таврической, Грузинскаго уроженца, имянующаго себя Иваномъ *Гогiевымъ*, объ искомой имъ свободы, изъ владѣнія Капитана Филипа *Назарьева*.

13544. 1841 г. Марта 21, Пензенской, Тамбовскаго Почетнаго Гражданина Ивана *Суворова*, о взыскиваемыхъ имъ съ Поручицы Фелицаты *Сафоновой*, по договору умершаго отца ея Коллежскаго Совѣтника Алексѣя *Турчанинова* деньгахъ.

Московской Палаты Гражданскаго Суда въ 1-й Департаментъ.

13545. Коллежская Секретарша Елена Иванова *Прозорова*, по дѣлу, о взысканіи ею съ Маіорской дочери дѣвицы Варвары *Прончищевой*, за необстройку дома, убытковъ 4196 р. асс. по поручительству Прончищевой за крестьянина ея *Ефимова*.

Калужской Губерніи въ Перемышльскій Уѣздный Судъ.

13546. Надворный Совѣтникъ Александръ Христіановъ *Шмидтъ* и Гвардіи Прапорщикъ Ефимъ Николаевъ *Карповъ*, или ихъ повѣренные, по дѣлу, о устраиваемой г. Шмидтомъ въ сельцѣ Кроминѣ на рѣчкѣ Высѣ мукомольной мельницѣ и причиняемомъ чрезъ оную подтопѣ, таковой же мельницѣ г-на Карпова, состоящей на той же рѣчкѣ.

Въ Кіевскую Гражданскую Палату.

13547. Священникъ Звенигородскаго уѣзда Кіевской Губерніи Марка *Викидановскій*, по дѣлу, о замѣненныхъ имъ съ Священникомъ *Бутовскимъ* домѣ и грунтѣ.

Въ Торопецкій Уѣздный Судъ.

13548. Подпоручикъ Артемій Васильевъ *Болотниковъ*, по дѣлу, о выдѣлѣ дворянки Екатерины Михайловой *Болотниковой*, изъ имѣнія покойнаго деверя ея Флота Лейтенанта Доримидонта *Болотникова*, указной части.

Разрядъ III. О рѣшенныхъ въ Правительствующемъ Сенатѣ дѣлахъ и вызовѣ къ слушанію рѣшеній, послѣдовавшихъ въ судебныхъ мѣстахъ.

Вызываются къ слушанію рѣшеній по дѣламъ:

Во Владимірскую Палату Гражданскаго Суда:

13549. Штабсъ-Капитанъ Порфирій Андреевъ *Малышевъ* и женка Анна *Антонова*, а въ случаѣ смерти наслѣдники ихъ, или ихъ повѣренные, по дѣлу, объ отыскиваніи ею себѣ и сыну своему, изъ владѣнія означеннаго г-на Малышева, свободы.

13550. Поручикъ Иванъ Петровъ *Тыртовъ*, а въ случаѣ смерти наслѣдники его, или ихъ повѣренные, по дѣлу, объ оставшемся послѣ умершаго Поручика Петра Николаева *Кобылина*, движимомъ и недвижимомъ имѣніи, въ Муромскомъ уѣздѣ состоящемъ, отыскиваемомъ дѣвицею Марьею, доказывающею себя дочерью означеннаго Кобылина.

Въ Суздальскій Уѣздный Судъ.

13551. Поручикъ Людвигъ Карловъ *фонъ-Штральборнъ*, или его повѣренный, по дѣлу, о взысканіи съ него фонъ-Штральборнъ Штабсъ-Капитаномъ Тимофеемъ Михайловымъ *Соболевымъ* денегъ 318 р. 42 к. асс.

Въ Вологодскую Палату Гражданскаго Суда.

13552. Штабсъ-Ротмистрша Катерина *Березникова*, изъ дворянъ дѣвицы: Авдотья *Болотова*, Варвара *Березникова* и Корнетъ Николай *Березниковъ же*, или ихъ повѣренные, по дѣлу, объ отобраніи отъ г. Болотовой двороваго человѣка Алексѣя Васильева, объ отдачѣ онаго женѣ Штабсъ-Ротмистра Катеринѣ *Березниковой*.

Воронежской Губерніи въ Землянскій Уѣздный Судъ.

13553. Наслѣдники умершаго Поручика Александръ Андреева *Рѣшетова*, или ихъ повѣренные, по дѣлу, о невыставкѣ проданныхъ имъ Рѣшетовымъ Коллежскому Ассессору Степану Иванову *Чурикову* по контракту дровъ.

Екатеринославской Губерніи въ Бахмутскій Уѣздный Судъ.

13554. Наслѣдники Бахмутской купчихи Агафьи *Рѣдькиной*, *дѣти ея*, состоящіе въ купеческомъ званіи сыновья Николай и Петръ Ивановы *Рѣдькины* и дочь Капитанша Елена *Бобржецкая* и крестьяне Никифоръ *Солодкій* и Яковъ *Глущенко*, или ихъ повѣренные, по дѣлу, объ отыскиваніи послѣдними отъ первыхъ изъ крестьянства свободы.

Екатеринославской Губерніи въ Павлоградскую Городовую Ратушу.

13555. Павлоградскій 3-й гильдіи купецъ Евреинъ Аровъ *Рабиновичъ*, или его повѣренный, по дѣлу, о поискуемыхъ съ него содержателемъ Павлоградскаго питейнаго откупа Таганрогскимъ 1-й гильдіи купцомъ Харлампіемъ *Пано*, недоплаченныхъ по контракту за отданное Паномъ Рабиновичу для залога по виннымъ откупамъ имѣніе, процентныхъ неустоичныхъ 8112 р. деньгахъ.

Въ Кавказскій Областный Судъ:

13556. Жена Хорунжаго Федора *Галушкина*, наслѣдники однодворца Евстафія *Чурсина*, жена его Фекла, сынъ Филипъ *Чурсины* и бывшіе въ Безопасенскомъ Волостномъ Правленіи голова Григорій *Богуславскій* и писарь Минай *Бѣлозеровъ*, или ихъ повѣренные, по дѣлу, о должныхъ однодворцомъ Евстафіемъ Чурсинымъ, въ послѣдствіи умершимъ, по заемнымъ письмамъ отставному Подполковнику Евграфу *Плескачевскому* 2000 р. женѣ Хорунжаго Галушкиной 500 р. и Коммиссіонеру *Мандрушеву* по роспискѣ 300 р. по ассигнаціонному курсу.

13557. Повѣренный отъ общества селенія Пѣщанокопскаго казенный крестьянинъ Савелій *Сѣдинъ*, наслѣдники умершихъ Государственныхъ крестьянъ села Бѣлой Глины Захара *Штатова* и Никиты *Сеина*, или ихъ повѣренные, по дѣлу, о самовольномъ разрытіи Пѣщанокопскимъ обществомъ плотины, приготовленной по договору съ обществомъ села Бѣлой Глины крестьяниномъ *Авериным* съ товарищи.

Въ Казанскую Палату Гражданскаго Суда.

13558. Тетюшскіе, мѣщанинъ Матвѣй Александровъ *Стрѣлковъ* и купецъ Василій Гурьевъ *Гурячковъ*, или повѣренный его Гурячкова Губернскій Секретарь Александръ Петровъ *Егоровъ*, по дѣлу, о взысканіи вышеозначеннымъ Стрѣлковымъ съ купца Гурячкова, понесенныхъ отъ неправильнаго засеквестрованія его хлѣба, убытковъ 2826 р. 62 к.

Въ Калужскій Уѣздный Судъ.

13559. Калужскій мѣщанинъ Яковъ Федоровъ *Пивоваровъ* и крестьянинъ вѣдомства Министерства Государственныхъ Имуществъ Калужскаго уѣзда деревни Петровой Федоръ *Григорьевъ*, по дѣлу, о растратѣ Григорьевымъ у Пивоварова денегъ.

Калужской Губерніи въ Медынскій Уѣздный Судъ.

13560. Умершаго Надворнаго Совѣтника Петра Матвѣева *Груздева* наслѣдники и крестьянская женка Афимья *Алексѣева*, или ихъ повѣренные, по дѣлу, объ отыскивающей вольности послѣднею изъ владѣнія первой.

Въ Нижегородскій Уѣздный Судъ.

13561. Изъ дворянъ дѣвица *Юдина* и Коллежскій Ассессоръ *Лопухинъ*, или ихъ повѣренные, по дѣлу, о вырученныхъ изъ Хивы плѣнныхъ крестьянахъ, Нижегородскаго уѣзда деревни Спириной, изъ дворянъ дѣвицы Марьи Александровой Юдиной Афанасьѣ Ивановѣ *Пряловѣ* и села Слободцкаго Коллежскаго Ассессора Александра Лопухина Александрѣ Карповѣ *Исаковѣ*.

Нижегородской Губерніи въ Сергачскій Уѣздный Судъ.

13562. Наслѣдники Коллежскаго Секретаря *Березина*, за смертію самаго покупщика жена его Полковница Екатерина *Мятлешевская* и дочь ея Анна, по мужѣ Полковница *Яковлева*, или ихъ повѣренные, по дѣлу, начавшемуся по указу Нижегородской Гражданской Палаты, о неправильной продажѣ покойною Коллежскою Секретаршею Александрою *Березиною* Полковнику Николаю *Мятлешевскому* крѣпостнаго своего отъ семейства крестьянина Александра Ѳедорова Березина.

Новгородской Губерніи въ Крестецкій Уѣздный Судъ.

13563. Генералъ-Маіоръ *Ушаковъ*, по дѣлу, о завладѣніи имъ пустошью Залужьемъ и пожнею Спаскою.

Въ Орловскую Палату Гражданскаго Суда.

13564. Поручица Екатерина Александрова *Сафонова*, наслѣдники умершей Прапорщицы Анны Семеновой *Сафоновой же* и Титулярный Совѣтникъ Николай Абрамовъ *Верберхъ*, или ихъ повѣренные, по дѣлу, о претензіи Поручицы Екатерины Сафоновой, предъявленной на умершую Прапорщицу Сафонову въ 4600 р.

Пермской Губерніи въ Палату Уголовнаго и Гражданскаго Суда.

13565. Повѣренный отъ наслѣдницъ умершаго прикащика Каслинскаго завода Григорья *Блиновскаго* отъ жены его Елены Фирстовой и дочери ихъ Елены *Казанцовой*, мужъ сей послѣдней Екатеринбургскій мѣщанинъ Семенъ *Казанцовъ*, или его повѣренный, по дѣлу, о самовольномъ рыболовствѣ Башкирцами въ озерѣ Чебакулѣ, отданномъ ихъ обществомъ по условію въ кортомъ Каслинскаго завода прикащику Григорью Блиновскому.

Въ Псковскую Палату Гражданскаго Суда:

13566. Дѣйствительный Статскій Совѣтникъ Иванъ *Диринъ*, опекунъ малолѣтной дочери Поручика дѣвицы Натальи *Мордвиновой*, Штабсъ-Капитанъ Николай Михайловъ *Шушеринъ* и Подполковница Клавдія *Волкова*, или ихъ повѣренные, по дѣлу ихъ, объ отысканіи г. Дирин(ым)ъ купленнаго съ публичнаго торга имѣнія у малолѣтной Мордвиновой и Подполковницею Волковою у г. Дирина дѣвки Настасьи Гордѣевой.

13567. Флота Лейтенантъ Василій Ефимовъ *Глазовъ* и Подполковница Каролина Иванова *Евневичева*, по дѣлу, о нарушеніи послѣднею условія, о запродажѣ первымъ ей Евневичевой крестьянъ неустоичныхъ денегъ 3900 р. и о прочемъ движимомъ имуществѣ.

Въ Торопецкій Уѣздный Судъ:

13568. Торопецкіе помѣщики Иванъ Матвѣевъ *Ярышкинъ* и Генералъ-Лейтенантъ Егоръ *Кумалевъ*, или ихъ довѣренные, по дѣлу, о взысканіи за воспитаніе крестьянскаго мальчика Кирилы съ перваго въ удовлетвореніе послѣдняго денегъ.

13569. Торопецкіе помѣщицы: дворянка Екатерина Сергѣева *Турчина* и Подпоручица Екатерина Алексѣева *Скварцова*, по дѣлу, о увезенныхъ послѣднею изъ имѣнія мужа ея, а первой брата, покойнаго Торопецкаго помѣщика Штабсъ-Капитана Александръ Сергѣева *Скварцова* разныхъ вещей.

Въ Рязанскую Гражданскую Палату.

13570. Опекунъ надъ имѣніемъ, оставшимся послѣ Надворнаго Совѣтника Афанасья Николаева *Гончарова*, Надворный Совѣтникъ Дмитрій Николаевъ *Гончаровъ*, фурьерша Авдотья Петрова, сынъ ея Коллежскій Регистраторъ Константинъ Ивановъ *Гололобовы* и Статская Совѣтница Княгиня Татьяна Семенова *Ханджери*, по дѣлу, о взыскиваемыхъ означенными г.г. Гололобовими и Княгинею Ханджери съ г. Гончарова, за порубленный лѣсъ деньгахъ 3,300 р.

Рязанской Губерніи въ Сапожковскій Уѣздный Судъ.

13571. Касимовскаго духовнаго училища учитель Никифоръ Васильевъ *Лунинъ*, *села Назарьева* Священникъ Иванъ *Прокофьевъ*, того села отъ однодворцовъ повѣренный и всѣ владѣльцы, по дѣлу, о присужденіи 1-мъ двумъ владѣемой ими по тому селу земли 15 четвертей.

Рязанской Губерніи въ Зарайскій Городовый Магистратъ.

13572. Кредиторы Зарайскіе купцы: 2-й гильдіи Федоръ Егоровъ *Тепицынъ*, Семенъ Ивановъ *Захаровъ*, 3-й гильдіи Алексѣй Ивановъ *Цѣпьтынинъ*, Московскіе, Андрей Сидоровъ *Карзинкинъ*, Егоръ Егоровъ *Бѣлоусовъ*, мѣщанинъ Иванъ Петровъ *Красоткинъ*, Коломенскіе купцы: Иванъ Фроловъ *Хлѣбниковъ*, Григорій Моисеевъ *Шапошниковъ*, торгующій по акцизу Графа Шереметьева крестьянинъ Назаръ *Афанасьевъ*, Прапорщица Ольга Ларіонова *Язвищева*, Титулярный Совѣтникъ Николай Васильевъ *Трофимовъ*, должникъ Семенъ *Локтевъ* и умершаго брата его Ивана наслѣдники, по дѣлу, о долгахъ на Зарайскихъ мѣщанъ Семена и умершаго брата его Ивана Николаевыхъ *Локтевыхъ* вступившихъ.

Въ Саратовскую Палату Гражданскаго Суда.

13573. Губернскій Секретарь Андрей и Сенатскій Регистраторъ Николай Васильевы *Сурановы*, а въ случаѣ смерти кого либо изъ нихъ наслѣдники, или ихъ повѣренные, по дѣлу, о опровергаемомъ Сурановыми духовномъ завѣщаніи умершаго отца ихъ Титулярнаго Совѣтника Василья Иванова *Суранова*, по коему предоставлено мачихѣ ихъ Титулярной Совѣтницѣ Пелагеѣ *Сурановой*, имѣніе послѣдняго.

Смоленской Губерніи въ Краснинскій Уѣздный Судъ.

13574. Коллежская Архиваріусша Авдотья Алексѣева *Дашкевичева*, по дѣлу, о должныхъ ею дворянину Василію и женѣ его Марьѣ *Меринскимъ* по 2-мъ заемнымъ письмамъ 20 т. р.

Въ Смоленскій Уѣздный Судъ.

13575. Наслѣдники умершей вдовы Маіорши Елизаветы Федоровой *Энгельгардтъ*, по дѣлу, объ отданномъ пустопорожнемъ мѣстѣ, лежащемъ напротивъ дома Надворнаго Совѣтника *Забѣллы*, Губернскому Секретарю Петру Михайлову *Неклепаеву*.

Въ Таврическую Палату Гражданскаго Суда.

13576. Опекунъ надъ имѣніемъ и малолѣтными дѣтьми духовнаго званія Каснулатъ *Джамекъ-Оглу-Имамъ*, деревни Тойтебе Абдуреимъ Эфендій Аджи *Аметъ-Оглу*, духовнаго званія Абдуль Асвзъ Эфендій Аджи *Аметъ-Оглу*, наслѣдникъ умершаго поселянина деревни Тойтебе Абдуреимъ Аджи *Аметъ-Оглу*, родный сынъ его Куртъ *Ахай*, помѣщица вдова Гафира Ханимъ *Мамайская* и Губернская Регистраторша Клеопатра *Продылина*, или ихъ повѣренные, по дѣлу, о спорной между ими и Поручицею Елисаветою *Джіотіевою* землѣ при деревняхъ: существующей Тойтебе и раззоренной Тойтебе и Тогай Аулъ состоящей.

Въ Таврическую Межевую Коммиссію.

13577. Титулярная Совѣтница *Рудковская* и наслѣдники перваго мужа ея *Колченка*, по представленному Симферопольскою Межевою Конторою на разсмотрѣніе дѣлу, о земляхъ Перекопскаго уѣзда деревень Аджай и Котъ, владѣнія Титулярной Совѣтницы Домны Рудковской и наслѣдниковъ дѣтей ея отъ перваго мужа Коллежскаго Секретаря Колченка сына Петра и дочерей дѣвицъ: Каретины, Елизаветы и Марьи *Колченковыхъ*, и о предъявленной въ оной дачѣ Таврическимъ Магометанскимъ Духовнымъ Правленіемъ вакуфной землѣ въ количествѣ 159 заковъ.

Таврической Губерніи въ Евпаторійскій Уѣздный Судъ.

13578. Наслѣдники Маіора Абдуреимъ Аги *Мамайскаго*, Титулярнаго Совѣтника

Грудницкаго и Аметъ Мурзы *Мансурскаго*, по дѣлу, объ отыскиваемой казною землѣ при *деревни Карполу*.

Таврической Губерніи въ Перекопскій Уѣздный Судъ.

13579. Отставный Маіоръ Андрей *Дорошенко*, по дѣлу, о присвоиваемомъ во крестьянство Дорошенкомъ, сынѣ солдата, состоящаго на службѣ въ инвалидной командѣ при Крымскомъ Соляномъ Правленіи Федора *Коломійцова*, Дмитріѣ Коломійцовѣ.

Таврической Губерніи въ Перекопскій Городовый Магистратъ:

13580. Коллежскій Регистраторъ Максимъ *Лисаневскій* и Никапольскій мѣщанинъ Евреинъ Нуликъ *Островскій*, по дѣлу, производимому формою суда, о должныхъ изъ нихъ первому послѣднимъ 1,429 р. 50 к. деньгахъ.

13581. Коллежскій Регистраторъ Максимъ *Лисаневскій* и Орѣховскій мѣщанинъ Евреинъ Хаскель *Соколовскій*, по дѣлу, произведенному формою суда, за должные изъ нихъ первому послѣднимъ 931 р. 80 к. деньги.

13582. Дворянинъ Антонъ *Щерба* и Алешковскій 3-й гильдіи купецъ Иванъ *Калугинъ*, по дѣлу, о должныхъ изъ нихъ послѣднимъ первому по заемному письму 215 р. серебр. деньгахъ.

Тамбовской Губерніи въ Липецкій Городовый Магистратъ:

13583. Тамбовской Губерніи Липецкаго уѣзда Государственные крестьяне Дикоиской слободы Стефанъ *Куликовъ*, Семенъ *Гуляевъ*, Ефимъ *Матвѣевъ* и села Сырскаго Михей *Симохинъ*, или ихъ повѣренные, по дѣлу, въ неотдачѣ имъ города Липецка купеческимъ сыномъ Иваномъ Михайловымъ *Куницынымъ* за провозъ рыбы денегъ.

13584. Тамбовской Губерніи города Липецка мѣщанинъ Афанасій Ивліевъ *Мартиновъ* и купеческаго сына жена Марья Ивліева *Синельникова*, или ихъ повѣренные, по дѣлу, о данномъ умершимъ отцомъ ихъ Липецкимъ мѣщаниномъ Ивліемъ *Мартыновымъ* дочери своей вышеписанной Синельниковой на имѣніе свое духовномъ завѣщаніи.

Въ Тамбовскій Городовый Магистратъ.

13585. Коллежскій Ассессоръ Алексѣй Акимовъ *Колоколовъ* и Титулярный Совѣтникъ Дмитрій Ивановъ *Расказовскій*, по дѣлу ихъ, о денежной претензіи.

Тамбовской Губерніи въ Темниковскій Городовый Магистратъ.

13586. Владимірскій 3-й гильдіи купецъ Яковъ Козминъ *Абросимовъ* и Темниковскій мѣщанинъ Михайла Васильевъ *Таракановъ*, по дѣлу, о взысканіи Абросимовымъ съ Тараканова денегъ 2,000 р.

Въ Тульскую Палату Гражданскаго Суда.

13587. Губернская Секретарша Авдотья Михайлова *Барсова* и Прапорщица Екатерина Александрова *Яковлева*, по дѣлу, поступившему изъ Чернскаго Уѣзднаго Суда, о духовномъ завѣщаніи, учиненномъ умершимъ мужемъ г. Барсовой Губернскимъ Секретаремъ Николаемъ *Барсовымъ*, въ предоставленіи ей по оному денегъ 3,000 р. и земли.

Разрядъ IV. О людяхъ, показавшихъ себя неимущими взнесть деньги, положенныя за перенось дѣла.

Объявили себя неимущими:

Въ С. Петербургскомъ Коммерческомъ Судѣ.

13588. Крестьянинъ Графини Самойловой Василій Ивановъ *Малафеевъ*, по дѣлу его съ Романово-Борисоглѣбскимъ 1-й гильдіи купцомъ Іоною *Трутневымъ*, въ недачѣ имъ Малафеевымъ Трутневу отчета по бытности въ должности приказчика.

Московской Палаты Гражданскаго Суда въ 1-мъ Департаментѣ.

13589. Московскій мѣщанинъ Павелъ Петровъ *Бонаруевъ*, по дѣлу, о долгахъ умершаго Маіора *Кусовникова*.

Московскаго Надворнаго Суда въ 3-мъ Департаментѣ.

13590. Изъ дворянъ дѣвица Анна Петрова *Протасьева*, по дѣлу, о взысканіи ею съ Коллежскаго Ассессора Алексѣя *Свищева* по заемному письму денегъ.

Кавказской Области въ Ставропольскомъ Окружномъ Судѣ:

13591. Поручица *Бондарева*, по дѣлу, о причиненной якобы женою писаря Ставропольскаго Провіантскаго Коммисіонерства Марьею *Смольяковою* Поручицѣ Аннѣ Бондаревой обидѣ.

13592. Уполномоченный довѣренностію отъ г-жи Агафоновой мужъ ея Аудиторъ 13-го класса Василій *Агафоновъ*, по дѣлу, объ отыскиваніи женою Аудитора 13-го класса Агафонова Мариною, изъ владѣнія унтеръ-офицерши Акулины *Машенцовой* имѣнія.

Въ Калужской Палатѣ Гражданскаго Суда.

13593. Калужскій мѣщанинъ Николай Матвѣевъ *Мядынцевъ*, по дѣлу, о спорномъ имъ Мядынцевымъ съ купцомъ Карпѣемъ Мироновымъ *Богдановымъ* домѣ.

Въ Кіевской Гражданской Палатѣ.

13594. Еврейскаго общества *мѣстечка Александровки*, Кіевской Губерніи, по дѣлу Священника *Чечеля*, о раззореніи дома его.

Въ Орловской Палатѣ Гражданскаго Суда.

13595. Поручикъ Иванъ Григорьевъ *Ждановъ*, по дѣлу, о взысканіи умершимъ родителемъ его Гвардіи Прапорщикомъ Григорьемъ *Ждановымъ* съ юнкера Евграфа Захарова *Ржевскаго*, по заемному письму асс. 2850 р. денегъ.

Въ Симбирской Палатѣ Гражданскаго Суда.

13596. Алатырскій мѣщанинъ Николай Ивановъ *Кочергинъ*, по дѣлу, о взысканіи съ него отставнымъ старшимъ Лекарскимъ ученикомъ Андреемъ Евграфовымъ *Новошинымъ*, за неправильное якобы имъ содержаніе при Моргинскомъ удѣльномъ приказѣ, переданныхъ ему Новошинымъ по контракту одной пары лошадей, денегъ 768 р. 91 к. на асс.

Въ Ставропольскомъ Областномъ Судѣ.

13597. Ставропольскій мѣщанинъ Иванъ *Деминъ*, по дѣлу, о завладѣніи Ставропольскимъ мѣщаниномъ Григоріемъ *Уласковымъ*, Демина землею и о нанесеніи Демину чрезъ раззореніе недостроеннаго дома, убытковъ на 770 р.

Въ Томскомъ Городовомъ Судѣ.

13598. Томская мѣщанка Марфа *Кондратьева*, по дѣлу, о взыскиваемыхъ ею Кондратьевою съ таковой же Настасьи *Шарыгиной* убыткахъ, проторахъ и волокитахъ, понесенныхъ Кондратьевою по дѣлу, о спорной между ними землѣ.

Разрядъ V. О несостоятельныхъ должникахъ, торговыхъ людяхъ.

Въ образномъ объявленіи, приложенномъ при XI томѣ свода законовъ, приложеніе XXIII, № 2-го общая публикація о торговой несостоятельности людей, заключаетъ въ себѣ слѣдующее: „въ слѣдствіе сего Присутственныя мѣста и Начальства благоволятъ: 1-е, наложить запрещенія на имѣнія недвижимое должника и аресты на движимыя, буде таковыя въ ихъ вѣдомствѣ находятся; 2-е, сообщить (*въ тѣ Присутственныя мѣста, отъ коихъ публикуется*) о своихъ требованіяхъ на несостоятельнаго должника, или о суммахъ, слѣдующихъ ему отъ оныхъ мѣстъ и Начальствъ. Частныя же лица имѣютъ объявить (*тѣмъ Присутственнымъ мѣстамъ*:) 1-е, о долговыхъ требованіяхъ своихъ на несостоятельнаго и о суммахъ ему должныхъ, хотя бы тѣмъ и другимъ еще и сроки къ платежу не наступили; 2-е, о имѣніи несостоятельнаго находящемся у нихъ въ сохраненіи, или закладѣ и обратно о имуществѣ, отданномъ несостоятельнаго на сохраненіе или подъ закладъ. Объявленіе сіе должно быть учинено, считая отъ дня напечатанія сихъ публикацій въ настоящихъ вѣдомостяхъ въ 3-й разъ въ

нижеслѣдующіе сроки: 1-е, жительствующими въ томъ же городѣ, въ теченіи 2-хъ недѣль; 2-е, жительствующими въ другихъ мѣстахъ Имперіи, въ продолженіи 4-хъ мѣсяцовъ, и 3-е, заграничными не позже одного года., На семъ основаніи публикуется:

13599. Отъ Вологодскаго Губернскаго Правленія объявляется, что по опредѣленію Вологодскаго Городоваго Магистрата, Вологодскій 3-й гильдіи купецъ Петръ Ивановъ *Самойловъ*, на основаніи 11 т. св. зак. уст. и учреж. торг. 1397, 1399, 1400, 1401 и 1403 ст. признанъ несостоятельнымъ должникомъ.

Разрядъ VI. О несостоятельныхъ разнаго сословія должникахъ, непринадлежащихъ къ торговому званію. (Публикаціи нѣтъ.)

Разрядъ VII. Объ избранныхъ кураторахъ, объ открытіи конкурсовъ, долговыхъ коммиссій, о непризнаваніи банкротами и проч. (Публикаціи нѣтъ.)

Разрядъ VIII. О вызовѣ наслѣдниковъ къ полученію наслѣдства, также кредиторовъ и должниковъ къ расчетамъ.

Вызываются къ явкѣ, первые съ доказательствами о правѣ наслѣдія, вторые съ долговыми актами, а послѣдніе съ платежемъ денегъ:

Въ Санктпетербургскій Гражданскій Надворный Судъ:

13600. Наслѣдники, къ оставшемуся послѣ умершаго Войска Черноморскаго Полковника Николая Николаева *Матяшевскаго*, капиталу по билетамъ кредитныхъ установленій 28,000 р. асс. равно кредиторы и должники его, въ установленные законами сроки.

13601. Наслѣдники, къ оставшемуся послѣ умершей дочери Чиновника 5-го класса Анны *Колосовой*, капиталу по билету Государственнаго Коммерческаго Банка 1,170 р. асс. равно кредиторы и должники умершей, въ установленные законами сроки.

13602. Наслѣдники, къ оставшемуся послѣ умершихъ, Коллежскаго Ассессора Ивана Пантелеймонова *Рещикова* и дочери его Конкордіи, капиталу по би-

лету Санктпетербургской Сохранной Казны въ 850 р. асс. равно кредиторы и должники умершихъ, въ установленные законами сроки.

13603. Наслѣдники, къ оставшемуся послѣ умершаго Ветеринарнаго Врача Атамара *Везинга* капиталу 174 р. 39 к. серебр. равно кредиторы и должники его, въ установленные законами сроки.

13604. Наслѣдники, къ оставшемуся послѣ умершаго Штабсъ-Капитана Августа *Ліонъ* движимому имѣнію, равно кредиторы и должники его, въ установленные законами сроки.

Московской Палаты Гражданскаго Суда въ 1-й Департаментъ.

13605. Наслѣдники къ имѣнію, оставшемуся послѣ умершей дочери Коллежскаго Ассессора дѣвицы Степаниды Петровой *Замятиной,* состоящему въ Смоленской Губерніи Гжатскаго уѣзда въ деревнѣ Крюковой и въ Москвѣ дому въ Пречистенской части, и съ тѣмъ вмѣстѣ объявили бы, гдѣ они желаютъ производить настоящее дѣло о правахъ на наслѣдство; въ противномъ случаѣ, Палата неполучавъ отъ нихъ отзывовъ, сочтетъ ихъ согласившимися на производство дѣла въ ономъ Департаментѣ Палаты, въ положенный т. X зак. граж. ст. 764-й срокъ.

Войска Черноморскаго въ Гражданскій Судъ.

13606. Наслѣдники, умершаго Войска Черноморскаго Есаула Василія *Лавровскаго,* въ равной степени родства, съ оставшимися по смерти его Лавровскаго родными сыновьями: Лейбъ-Гвардіи 7-го Черноморскаго эскадрона Поручикомъ Григоріемъ, Корнетомъ Иваномъ и малолѣтною дочерью Устиньею *Лавровскими,* къ оставшемуся послѣ смерти родителя ихъ Есаула Василія Лавровскаго денежнаго капитала, вложеннаго имъ при жизни для пріобрѣтенія процентовъ въ Московскій Опекунскій Совѣтъ Сохранной Казны, въ положенный св. зак. граж. т. X ст. 764-ю полугодовый срокъ.

Волынской Губерніи въ Житомирскій Уѣздный Судъ.

13607. Наслѣдники, къ оставшемуся послѣ умершаго Титулярнаго Совѣтника Николая *Сидоренки* капиталу, находящемуся въ Государственномъ Заемномъ Банкѣ въ количествѣ 9,271 р. 95 к. асс. въ теченіи 6-ти мѣсяцовъ со дня послѣдняго припечатанія сего объявленія.

Въ Калужскій Городовый Магистратъ.

13608. Наслѣдники, кредиторы и должники, послѣ умершей Калужской купеческой вдовы Авдотьи Семеновой *Веприцовой,* къ оставшемуся имѣнію, за-

ключающемуся въ домѣ и разной въ немъ движимости, въ законный 764 и 785 ст. X т. св. зак. граж. срокъ.

Калужской Губерніи въ Перемышльскій Уѣздный Судъ.

13609. Наслѣдники, кредиторы и должники, къ оставшемуся послѣ смерти Штабсъ-Капитана Доримедонта Петрова *Батюнкова* имѣнію, состоящему Перемышльскаго уѣзда въ сельцѣ Тороповѣ, заключающемуся въ 7 мужеска пола душахъ, кромѣ родной сестры его Прапорщицы Елены Петровой урожденной Батюнковой, а по мужѣ *Блахиной*, въ положенный X т. 764 и 785-й ст. срокъ.

Въ Курляндскій Оберъ-Гофгерихтъ:

13610. По истеченіи перваго явочнаго срока по эдиктальному дѣлу *Вальтера* о мызѣ Эссернъ и по вторичному прошенію провоканта, дабы всѣ тѣ, кои на проданную по купчей отъ 25 Ноября 1839 г. корроборованной 29 тогожъ Ноября, Магнусу фонъ Вальтеру и женѣ его Фридерикѣ, урожденной Гольцгаузенъ, помѣщичью мызу Эссернъ, состоящую Зельбургскаго Оберъ-Гауптманства Иллукстскаго уѣзда въ Иберлаупскомъ приходѣ, имѣютъ какія либо законныя претензіи, тобы для надлежащаго предъявленія оныхъ явились въ оный Оберъ-Гофгерихтъ сами, или чрезъ повѣренныхъ на вторый и окончательный явочный срокъ: 29, 30 и 31 Іюля сего года, а буде тогда случится праздникъ, то въ слѣдующій за тѣмъ присутственный день, и потомъ ожидали дальнѣйшаго по сему дѣлу производства подъ опасеніемъ, что всѣ тѣ, кои и на сей вторый и окончательный явочный срокъ не явятся или не предъявятъ претензій своихъ на мызу Эссернъ, лишатся навсегда права иска, и если на претензіи ихъ имѣются какіе либо записанныя въ крѣпостныя книги документы, то оные имѣютъ быть вычернены изъ книгъ.

13611. По истеченіи перваго явочнаго срока по эдиктальному дѣлу, объ оставшемся имѣніи умершаго Актуаріуса Фридрихштатскаго Гауптманскаго Суда, Коллежскаго Секретаря Александра *Арендта*, дабы всѣ тѣ, кои на означенное оставшееся имѣніе имѣютъ какія либо претензіи, то бы для предъявленія таковыхъ претензій, явились въ сей Оберъ-Гофгерихтъ сами, или чрезъ законныхъ повѣренныхъ на вторый и окончательный явочный срокъ: 16, 17 и 18 Іюля сего года, а если бы тогда почему либо небыло производства дѣла сего, то въ слѣдующіе за тѣмъ присутственные дни, и потомъ ожидали дальнѣйшаго по сему дѣлу производства подъ опасеніемъ, что всѣ тѣ, кои и на сей вторый и окончательный явочный срокъ не предъявятъ своихъ претензій, лишатся навсегда права иска и имѣющіеся объ оныхъ документы, если оные записаны въ крѣпостныя по судебнымъ мѣстамъ книги, имѣютъ быть вычернены изъ книгъ.

Новгородской Губерніи въ Крестецкій Уѣздный Судъ.

13612. Кредиторы къ полученію денегъ, вырученныхъ за проданное имѣніе съ аукціоннаго торга, покойнаго помѣщика Военнаго Совѣтника Павла *Третьякова*, хранящихся въ Новгородскомъ Приказѣ Общественнаго Призрѣнія до явки оныхъ самихъ, или отъ нихъ прошеній, равно ихъ повѣренныхъ.

Рязанской Губерніи въ Пронскій Уѣздный Судъ.

13613. Наслѣдники, Коллежской Регистраторши Анны Никоноровой урожденной Гальской, а по мужѣ *Ивашенцевой*, для принятія оставшагося послѣ ея имѣнія, въ срокъ закономъ положенный.

Рязанской Губерніи въ Раненбургскій Уѣздный Судъ.

13614. Наслѣдники, къ оставшейся послѣ ссылки въ Сибирь, помѣщика Александръ Ртищева крестьянской дѣвкѣ Дарьи Ивановой *Бабаниной*, взятой въ тамошнемъ городѣ Раненбургѣ, въ законный срокъ.

Разрядъ IX. О сыскѣ людей, которые должны быть представлены къ суду, независимо отъ ихъ воли по всѣмъ родамъ судопроизводства, въ томъ числѣ о сыскѣ людей бѣглыхъ. (Публикаціи нѣтъ.)

Разрядъ X. О пойманныхъ бродягахъ и о такихъ бѣглыхъ людяхъ, которыхъ извѣстно званіе и прежнее жительство.

13615. Отъ Владимірскаго Губернскаго Правленія объявляется, что взятый за неимѣніе письменнаго вида бродяга тамошней Губерніи въ Шуйскомъ уѣздѣ Иванъ Ивановъ, по рѣшенію Шуйскаго Уѣзднаго Суда, исправлявшимъ должность Гражданскаго Губернатора г. Вице-Губернаторомъ утвержденному, поступилъ въ тамошнюю арестантскую роту гражданскаго вѣдомства, 2 арш. 4½ верш. лице рябое, глаза желтокаріе, носъ обыкновенный, волоса на головѣ черные, а на усахъ русые, бороду брѣетъ, повидимому 27 лѣтъ.

13616. Отъ Херсонскаго Губернскаго Правленія объявляется, что сужденный въ Херсонскомъ Уѣздномъ Судѣ за бродяжество и кражу вещей Андрей Федьчукъ и взятые за неимѣніе письменнаго вида бродяга Мартинъ Пашковскій и мальчикъ Петръ Макаренко, и по рѣшенію онаго Суда, 1-й Федьчукъ наказанный при Херсонской Градской По-

лиціи чрезъ ея служителя плетьми 25 ударами, по распоряженію онаго Правленія, отославъ вмѣстѣ съ Мартиномъ Пашковскимъ въ Херсонское рекрутское присутствіе для обращенія куда годными окажутся, а послѣдній Петръ Макаренко, зачисленъ въ кантонисты, примѣтами означенные бродяги: Андрей Фельчукъ, 2 арш. 3 верш. волоса на головѣ и бровяхъ темнорусые, глаза каріе, лицемъ чистъ, носъ продолговатъ и угнутъ, возлѣ лѣваго уха сзади маленькій шрамъ, 21 года; Мартинъ Пашковскій, 2 арш. 6 верш. волоса на головѣ и бородѣ черные, глаза каріе, лице смуглое, носъ умѣренный, 27 лѣтъ; Петръ Макаренко, 2 арш. 1¼ верш. лицемъ чистъ, волоса на головѣ русые, глаза сѣрые, носъ умѣренный, говоритъ чисто по Малороссійски, 14 лѣтъ.

Херсонской Губерніи отъ Одесской Градской Полиціи, на основаніи т. XIV-го, о распредѣленіи бѣглыхъ и дезертировъ, ст. 385-й объявляется, что въ городѣ Одессѣ пойманы безписьменновидные люди, показываютъ себя уроженцами:

13617. Иванъ Макаровъ, онъ же Абрамовъ и Горбуновъ, Кіевской Губерніи Бѣлгородскаго уѣзда деревни Ивановки и до выправки о званіи, отправленъ въ тюремный замокъ, 2 арш. 4½ верш. волоса на головѣ черные, усахъ русые, глаза каріе, лице мало-рябоватое, носъ горбоватъ, 22 лѣтъ.

13618. Семенъ Музиченко, Кіевской Губерніи Звенигородскаго уѣзда села Богачевки, и до выправки о званіи его, отправленъ въ Одесскую арестантскую роту, 2 арш. 3½ верш. волоса на головѣ русые, глаза сѣрые, лице чистое, носъ и ротъ умѣренные, 18 лѣтъ.

13619. Михайла Рыбкинъ, онъ же и Александръ Мальцовъ, непомнящимъ родства, и до выправки о званіи, отправленъ для содержанія въ тюремный замокъ, 2 арш. 3¾ верш. волоса на головѣ темнорусые, глаза сѣрые, лице смуглое, чистое, носъ прямъ, Великороссійской породы, 18 лѣтъ.

—Почему благоволятъ доставить удостовѣрительный отзывъ въ опредѣленное время, о принадлежности оныхъ бродяхъ, для удовлетворенія онаго по законамъ.

От С. Петербургскаго Губернскаго Правленія объявляется, что согласно отношенію здѣшней Управы Благочинія:

13620. Отъ 22 Марта сего года за № 685, называвшійся дворовымъ г. Соболева человѣкомъ Степанъ Дмитріевъ Уткинъ, 2 арш. волоса и брови русые, глаза сѣрые, курносъ, ротъ малый, подбородокъ круглый, лицемъ чистъ, 17 лѣтъ; который для доставленія въ баталіонъ военныхъ кантонистовъ, препровожденъ Управою въ здѣшній Ордонансъ-Гаузъ.

13621. От 20 прошлаго Марта за № 460-мъ, называющійся Выборгскимъ уроженцемъ Генрихъ Блюмъ, 2 арш. 5 1/2 верш. носъ умѣренный, глаза сѣрые, волосомъ русъ, 30 лѣтъ; который за бродяжничество съ подложнымъ паспортомъ по наказаніи плетьми, отосланъ овымъ Правленіемъ въ Сибирь на поселеніе, впредь до обнаруженія званія его.

—Въ слѣдствіе того, если Уткинъ и Блюмъ окажутся кому либо принадлежащими, то таковые явились бы въ сіе Правленіе въ установленный законами срокъ.

Нижегородской Губерніи отъ Горбатовскаго Земскаго Суда объявляется, что бродяги:

13622. Въ Горбатовскомъ уѣздѣ пойманъ укрывавшійся въ лѣсахъ неизвѣстный человѣкъ, который назвался бродягою Степаномъ безъ отечества, непомнющимъ родства, то и неокажетсяли онъ кому принадлежащимъ, 2 арш. 5 верш. волоса на головѣ и бровяхъ русые, а на окладистой бородѣ свѣтлорусые, носъ посредственный, лице чистое, тѣло-сложенія здороваго 52 лѣтъ.

13623. 1840 г. Августа 8-го дня, переслань изъ города Астрахани неизвѣстный человѣкъ, показавшійся Горбатовскаго уѣзда гг. Турчаниновыхъ дворовымъ человѣкомъ Андреемъ Максимовымъ Бечуринымъ, но оной имъ принадлежащимъ неокавался и званія его несткрыто, то и неокажетсяли онъ кому принадлежашимъ, 2 арш. 5 верш. волоса на головѣ темнорусые, глаза голубые, носъ острый, средній, ротъ небольшой, лице чистое, подбородокъ круглый, тѣло-сложенія здороваго, бороду брѣетъ, 30 лѣтъ.

13624. Нижегородской Губерніи отъ Княгининскаго Земскаго Суда объявляется, что въ Княгининскомъ уѣздѣ близь хутора Елховскаго, принадлежащаго г-му Барышникову, взятъ бродяга Василій безъ отечества и прозванія, уроженецъ села Пестровки, но какой оная Губерніи и уѣзда незнаетъ, изъ секты малакинъ, 2 арш. 3 3/8 верш. около 45 лѣтъ, волоса на головѣ свѣтлорусые, на бородѣ рыжіе, оная борода окладистая, глаза сѣрые, носъ небольшой, лице бѣлое, чистое, круглое, говоритъ очень тупо, наманеръ мордвовъ.

13625. Отъ Нижегородской Градской Полиціи объявляется, что явившаяся Нижняго-Новгорода, въ Кремлевскую часть бродяга Анна по отечеству неизвѣстная, показывающаяся непомнющею родства, за скрывательство своего званія, предана сужденію Нижегородскаго Уѣзднаго Суда, то и неокажетсяли она кому либо принадлежащею, 2 арш. 1 1/2 верш. лицемъ бѣла, немного рябовата, глаза тѣмно-сѣрые, носъ, ротъ и подбородокъ посредственные, волоса на головѣ и бровяхъ черные, 18 лѣтъ.

От Таврическаго Губернскаго Правленія, на основаніи зак. т. 14 уст. о паспор. и бегл. ст. 385-й объявляется, что Таврической Губерніи въ уездахъ пойманы за неимеміе письменныхъ видовъ бродяги:

13626. Феодосійскомъ, мальчикъ Степанъ непомнющій, 16 летъ, 2 арш. 5 верш. лицемъ чистъ, круглъ, волоса на голове темнорусые, носъ и ротъ умеренные.

13627. Мелитопольскомъ, девка Ульяна Кондратьева, показаніе ея о происхожденіи, забратымъ справкамъ оказалось ложнымъ, 18 летъ, 2 арш. 1¼ верш. лице круглое, чистое, глаза серые.

—Дабы тотъ, кому они принадлежать, могли неупуская законнаго срока, потребовать возврата ихъ, сообразно 386 и 405 ст. того же устава.

Отъ Томскаго Губернскаго Правленія объявляется, что пойманные изъ беговъ бродяги въ Бійскомъ округе:

13628. Алексадръ Воробьевъ, 2 арш. 6½ верш. лицемъ шадровитъ, волоса на голове и бороде темнорусые, глаза желто-каріе, примерно 44 летъ, знаковъ на спине отъ наказанія невидно.

13629. Иванъ Байченко, 2 арш. 5½ верш. волоса на голове и бороде рыжіе, глаза голубые, плешивъ, на правомъ боку родимое пятно, 55 летъ.

—Вышепоказанные бродяги неокажутся ли кому либо принадлежащими, то на основаніи 404 и 405-й ст. 14 т. уст. о паспорт. доставилъ бы въ оное Правленіе въ узаконенный срокъ на принадлежность ихъ ясныя и неоспоримыя доказательства съ объявленіемъ, согласны ли будутъ владелецъ или общество на возвращеніе ихъ Воробьева и Байченко изъ Сибири на свой счетъ.

13630. Отъ Омскаго Земскаго Суда объявляется, что въ Омскомъ округе пойманные бродяги показывающіеся: Андрей Михайловъ Горбовъ, лицемъ белъ, глаза серые, волоса на голове русые, на усахъ и бороде рыжіе, носъ продолговатъ, 2 арш. 3 верш. 67 летъ; Сидоръ Анисимовъ Саницкій, лицемъ смуглъ, глаза серые, волоса на голове, усахъ и бороде русые съ малою проседью, носъ продолговатъ, 2 арш. 6 верш. 66 летъ; Иванъ Васильевъ, онъ же Иванъ Анисимовъ, лицемъ смуглъ, мало рябоватъ, глаза серые, волоса на голове, усахъ и бороде русые, носъ остръ, 2 арш. 3 верш. 51 года; Петръ Ивановъ, лицемъ белъ, глаза серые, волосса на голове, усахъ и бороде светлорусые, носъ продолговатъ, на левой стороне какъ верхнихъ боковыхъ, такъ и нижнихъ зубовъ нетъ, 2 арш. 6 верш. 53 летъ; Алексей Григорьевъ Орловъ, онъ же Алексей Ивановъ Разуминовъ, лицемъ курносъ, волоса на голове светлорусые, глаза серые, бороды и усовъ неимеетъ, у правой руки у большаго пальца перваго со-

става нѣтъ, 2 арш. 6½ верш. 22 лѣтъ; Леонтій Захаровъ, лицемъ бѣлъ, глаза сѣрые, волоса на головѣ, бородѣ и усахъ свѣтлорусые, на лице имѣетъ штемпелевые знаки, 2 арш. 4 верш. 28 лѣтъ; Савелій Ивановъ Гарковенко, лицемъ смуглъ, мало рябоватъ, глаза каріе, волоса на головѣ, бородѣ и бровяхъ темнорусые, у правой руки мизинный палецъ по первому суставу отсѣченъ, 2 арш. 6 верш. 37 лѣтъ; Сайфулютюкъ Абодрашитовъ, лицемъ бѣлъ, колмыковатъ, волоса на головѣ, усахъ и бородѣ свѣтлорусые, голову брѣетъ, глаза сѣрые, 2 арш. 6 верш. 44 лѣтъ; Емельянъ Комаровъ, лицемъ бѣлъ, глаза сѣрые, волоса на головѣ, усахъ и бородѣ свѣтлорусые, носъ продолговатъ, 2 арш. 6½ верш. 40 лѣтъ; Андрей Баймановъ, лицемъ смуглъ, глаза сѣрые, волоса на головѣ темнорусые, носъ продолговатъ, 2 арш. 4½ верш. 30 лѣтъ; Басиръ, Гафуровъ лицемъ бѣлъ, рябоватъ, глаза каріе, волоса на головѣ черные съ сѣдиною, на усахъ и бородѣ темнорусые, носъ широковатъ, лѣвою рукою и ногою невладѣетъ, 2 арш. 5 верш. 38 лѣтъ; Галимъ Мухаметовъ, лицемъ бѣлъ, нѣсколько пришмяроватъ, глаза каріе, волоса на головѣ, усахъ и бородѣ каріе, на обѣихъ сторонахъ въ роту зубовъ нѣтъ, на оба уха несколько глуховатъ, 2 арш. 6 верш. 43 лѣтъ; Иванъ Васильевъ Соколовъ, лицемъ бѣлъ, глаза сѣрые, волоса на головѣ, усахъ и бородѣ свѣтлорусые съ сѣдиною, носъ продолговатъ, 2 арш. 7 верш. 60 лѣтъ; Филипъ Ребининъ, лицемъ смуглъ, волосомъ русъ, усовъ и бороды нѣтъ, глаза сѣрые, носъ продолговатъ, 2 арш. 3 верш. 20 лѣтъ; Аксентій Матвѣевъ, лицемъ смуглъ, глаза темно-сѣрые, волоса на головѣ, усахъ и бородѣ русые, на лѣвой рукѣ указательный палецъ отъ носку кривъ, 2 арш. 4 верш. 46 лѣтъ; Федосѣй Григорьевъ, лицемъ бѣлъ, глаза каріе, волоса на головѣ русые, на усахъ и бородѣ изрыжа русые, носъ продолговатъ, 2 арш. 4 верш. 51 года; Егоръ Кубелевъ, лицемъ бѣлъ, шадровитъ, волоса на головѣ и бородѣ темнорусые, на усахъ свѣтлорусые, глаза голубые, 2 арш. 5 верш. 45 лѣтъ; Козма Головкинъ, лицемъ бѣлъ, нѣсколько рябоватъ, волоса на головѣ свѣтлорусые, бороду брѣетъ, 2 арш. 6 верш. 26 лѣтъ; Петръ Давыдовъ, лицемъ бѣлъ, волоса на головѣ и бородѣ русые съ просѣдью, глаза сѣрые, носъ продолговатъ, 2 арш. 5 верш. 80 лѣтъ; Василій Ильинъ Барановъ, лицемъ смуглъ, глаза свѣтлорусые, волоса на головѣ темнорусые, на усахъ и бородѣ таковыежъ, носъ продолговатъ, 2 арш. 5 верш. 47 лѣтъ; Иванъ Ивановъ Донинъ, лицемъ бѣлъ, рябоватъ, волоса на головѣ изрыжа русые, на усахъ и бородѣ рыжіе, носъ продолговатъ, глаза сѣрые, 2 арш. 7 верш. 55 лѣтъ; Платонъ Николаевъ Славинскій, лицемъ смуглъ, мало рябоватъ, глаза каріе, волоса на головѣ черные, на усахъ и бородѣ свѣтлорусые, 2 арш. 6½ верш. 42 лѣтъ; Михайла Козминъ Старковъ, лицемъ бѣлъ, глаза сѣрые, волоса на головѣ русые, на усахъ и бородѣ свѣтлорусые поседѣлые, носъ продолговатъ, 2 арш. 6 верш. 63 лѣтъ; Федоръ Федоровъ, лицемъ смуглъ, глаза сѣрые, волоса на головѣ и бородѣ свѣтлорусые, носъ посредственный, 2 арш. 4½ верш. 55

лѣтъ; Матвѣй Семеновъ Матлашевскій, лицемъ смуглъ, глаза каріе, волоса на головѣ черные, на усахъ и бородѣ изрусо-черные, 2 арш. 3 верш. 45 лѣтъ; Трофимъ Вороновъ, лицемъ бѣлъ, глаза голубые, волоса на головѣ и бородѣ свѣтлорусые, носъ острый долгій, 2 арш. 6 верш. 28 лѣтъ; Филиппъ Ларіоновъ Щелкановъ, лицемъ бѣлъ, глаза сѣрые, волоса на головѣ свѣтлорусые съ просѣдью, на усахъ и бородѣ сѣрые, носъ продолговатъ, надъ лѣвымъ глазомъ бородавка, 2 арш. 6 верш. 82 лѣтъ; Козма Савельевъ, лицемъ рябоватъ, глаза сѣрые, волосомъ свѣтлорусъ, 2 арш. 4½ верш. 23 лѣтъ; Александръ Ивановъ, онъ же Трофимъ непомнющій, лицемъ бѣлъ, глаза сѣрые, носъ курносъ, волоса на головѣ свѣтлорусые, на бородѣ и усахъ изрыжа русые, 2 арш. 4 верш. 36 лѣтъ; Антонъ Ивановъ, лицемъ бѣлъ, глаза сѣрые, волосомъ свѣтлорусъ, бороду брѣетъ, 2 арш. 4½ верш. 27 лѣтъ; Григорій Никифоровъ Шурлеменко, лицемъ бѣлъ, волоса на головѣ, усахъ и бородѣ свѣтлорусые, глаза сѣрые, 2 арш. 7 верш. 42 лѣтъ; Федоръ Семеновъ Соколовъ, лицемъ смугловатъ, глаза каріе, волоса на головѣ черные, на усахъ и бородѣ темнорусые, носъ продолговатъ, 2 арш. 7 верш. 32 лѣтъ;—почему если эти бродяги принадлежатъ къ какому либо обществу или владѣльцамъ, то на основаніи 404 ст. 14-го т. устава о паспортахъ и бѣглыхъ, вошли бы куда слѣдуетъ о возвращеніи ихъ съ представленіемъ ясныхъ доказательствъ по надлежащему.

Разрядъ XI. Объ утратѣ разныхъ документовъ, также объ уничтоженіи вѣрющихъ писемъ и проч.

13631. Московское Губернское Правленіе объявляетъ, буде у кого окажется потерянный дочерью умершаго подканцеляриста *Колокольникова* дѣвицею Марьею Егоровою, выданный ей изъ онаго Правленія *для* прожитія въ Россіи 31 Октября 1821 г. паспортъ за № 98,835, то почитать оный недѣйствительнымъ и представить куда надлежитъ для уничтоженія.

13632. Отъ Московскаго Губернскаго Правленія объявляется, неокажется ли у кого паспортъ, потерянный рядовымъ Петромъ *Васильевымъ*, данный ему на отставку въ 1818 г. отъ Командира Могилевскаго неслужащаго инвалида, то оный считать недѣйствительнымъ и представить куда слѣдуетъ къ уничтоженію.

13633. Московской Палаты Гражданскаго Суда 2-го Департамента въ Крѣпостной Экспедиціи совершена запись, на запроданное изъ дворянъ дѣвицею Любовію Ивановою *Лопатиною*, изъ дворянъ Коллежской Ассессоршѣ Марьѣ Ивановой *Полуденской*, недвижимое имѣніе, состоящее Рязанской Губерніи Касимовскаго уѣзда въ деревнѣ Коростиной и написанныхъ въ оной по нынѣшней 8-й ревизіи дворовыхъ людей и крестьянъ мужеска пола изъ

107—105 душъ, съ женами ихъ, дѣтьми, съ землею и угодьи, какъ при той деревнѣ, такъ равно и въ принадлежащей къ оной отхожей пустошѣ и состоящей въ томъ же уѣздѣ именуемой Щедриной, сколькожъ въ оной пустошѣ мѣрою земли неизвѣстно, цѣною за 8,000 р. серебр. по случаю совершенія на оное имѣніе купчей, отмѣчена ничтожною.

Разрядъ XII. О лишеніи правъ торговаго состоянія по необъявленію капитала.

13634. Екатеринославской Губерніи отъ Новомосковской Городовой Ратуши, на основаніи т. 5 устава о пошлинахъ главы 5 ст. 543 объявляется, что бывшіе въ 1840 г. по городу Новомосковску въ купечествѣ 3-й гильдіи Антонъ Григорьевъ *Хаустовъ*, съ женою Татьяною и сыновьями Елисеемъ и Михайломъ и Михей Абакумовъ *Нагибинъ*, съ женою Татьяною, сыновьями Иваномъ, женою его Марьею, Егоромъ дочерьми Ефросиньею и Евдокіею и родною матерью его Ириною, по невзятью ими къ 1-му числу Января сего 1841 г. свидѣтельствъ на торговлю или промыслъ, исключаются на 1841 г. въ мѣщане.

Разрядъ XIII. О вызовѣ по дѣламъ, касающимся до межеванія земель: генеральнаго, специальнаго и своекоштнаго.

13635. Рязанской Губерніи отъ Данковскаго Уѣзднаго Суда извѣщается помѣщица Ефросинья Григорьева *Елчина*, Надворный Совѣтникъ Степанъ Ивановъ *Медвѣцкой*, дѣвицы Марья и Прасковья Ивановы *Норовы*, Поручица Степанида Данилова *Сафонова*, Капитанша Прасковья Федорова *Авдулина*, Надворный Совѣтникъ Иванъ Ивановъ *Кудрявцовъ*, Прапорщикъ Антонъ Яковлевъ *Кошкинъ*, Титулярный Совѣтникъ Петръ Федоровъ *Шмаровъ*, Полковница Марья Данилова *Ладыженская*, Статскій Совѣтникъ Александръ Иринархов *Озеровъ*, Бригадирша Княгиня Федосья Дмитріева *Барятинская*, Корнетша Анна Федорова *Лаврова*, г-нъ Генералъ-Маіоръ и Кавалеръ Николай Селиверстовичъ *Муромцевъ*, дворянинъ Герасимъ Яковлевъ *Малотинъ*, Флота Капитанъ 2-го ранга Тимофей Семеновъ *Елчинъ*, Поручица Авдотья Захарова *Субичева*, неслужащіе дворяне Филипъ Матвѣевъ, Григорій Герасимовъ, Осипъ Емельяновъ *Масютины*, Капитанша Пелагея Петрова *Владычина*, Генералъ-Маіоръ и Кавалеръ Николай Андреевичъ *Шишкинъ*, Губернскій Секретарь Никоноръ Ивановъ *Куровъ*, Поручикъ Иванъ Федоровъ *Шмаровъ*, Поручица Елена Михайлова *Лихарева*, вольные хлѣбопашцы отпущенные отъ г. Толстаго, Поручикъ Петръ Алексѣевъ

Давыдовъ, Штабсъ-Капитанъ Никита Григорьевъ *Масютинъ,* изъ дворянъ дѣвица Дарья Николаева *Алимпіева,* Поручикъ Алексѣй Леонтьевъ *Лутовиновъ,* Гвардіи Прапорщикъ Николай Семеновъ *Стрекаловъ,* Губернская Секретарша Катерина Федорова *Фролова,* Флота Лейтенантша Марья Сергѣева дочь *Сергѣева,* Подпоручикъ Михайла Ивановъ *Давыдовскій,* и того села однодворцы, чтобъ они или ихъ повѣренные съ законными довѣренностями явились въ оный Судъ для представленія крѣпостныхъ документовъ къ дѣлу, о размежеваніи ихъ отъ другихъ владѣльцовъ Данковской округи по селу Никольскому отъ однодворческихъ земель и другихъ угодій особо непремѣнно, въ положенный законами срокъ.

13636. Рязанской Губерніи отъ Данковскаго Уѣзднаго Суда извѣщается г. г. Прапорщикъ Елисей Сергѣевъ *Аксеновъ,* Коллежскій Ассессоръ Александръ Степановъ *Крюковъ,* Губернская Регистраторша Анфиса Иванова *Ильина,* а по отцѣ Мильгунова, Прапорщица Надежда Ильина *Кошкина,* Капитанша Аграфена Степанова *Кузмина,* Дѣйствительный Статскій Совѣтникъ Князь Андрей Петровичъ *Оболенскій,* Титулярный Совѣтникъ Алексѣй Анисимовъ *Аксеновъ,* Надворный Совѣтникъ Федоръ Васильевъ *Ашанинъ,* Полковникъ Василій Федоровъ *Ушаковъ,* Коллежскій Совѣтникъ Селиверстъ Васильевъ *Мурноцевъ,* г-жа дѣвица Дарья Петрова *Хруцева,* Коллежскій Секретарь Иванъ Петровъ *Харламовъ* съ братьями, Корнетша Анна Федорова по мужѣ *Лаврова,* а по отцѣ Раевская, Лейбъ-Гвардіи Прапорщикъ Андрей Ильинъ *Ларіоновъ,* Флота Лейтенантша Марья Сергѣева дочь *Сергѣева,* и того села однодворцы, чтобъ они или ихъ повѣренные съ законными довѣренностями явились въ оный Судъ *для* представленія крѣпостныхъ документовъ къ дѣлу, о размежеваніи ихъ отъ другихъ владѣльцовъ Данковской округи по селу Талинкамъ отъ однодворческихъ земель и другихъ угодій особо непремѣнно, въ положенный законами срокъ.

13637. Рязанской Губерніи отъ Данковскаго Уѣзднаго Суда извѣщаются Флота Капитанъ 2-го ранга Тимофей Семеновъ *Елчинъ,* а нынѣ дѣти его Василій и Владиміръ *Елчины,* Надворный Совѣтникъ Иванъ Ивановъ *Кудрявцовъ,* а нынѣ внукъ его Петръ Степановъ *Воейковъ,* Камергеръ Матвѣй Федоровъ *Толстой,* Княгиня Бригадирша Феодосья Федорова *Барятинская,* Коллежскій Регистраторъ Владиміръ Никитинъ *Сазоновъ,* Титулярные Совѣтники Михайла и Василій *Поповы,* Капитанша Пелагея Петрова *Владычина,* и того села однодворцы, чтобъ они или ихъ повѣренные съ законными довѣренностями явились въ оный Судъ *для* представленія крѣпостныхъ документовъ къ дѣлу, о размежеваніи ихъ отъ другихъ владѣльцовъ Данковской округи по селу Бигильдову, Сурки тожъ, однодворческихъ земель и другихъ угодій особо непремѣнно, въ положенный законами срокъ.

Разрядъ XIV. О вызовѣ для казенныхъ подрядовъ, поставокъ, откуповъ и снятія оброчныхъ статей.

13638. Орловская Губернская Строительная Коммиссія, приглашаетъ желающихъ къ торгу взять на себя работы съ надлежащимъ матеріаломъ на сумму серебр. 68,160 р. 77 к. на постройку въ городѣ Орлѣ зданія *для помѣщенія неизлечимо-больныхъ и инвалиднаго дома*; торгъ назначается въ присутствіи Орловской Казенной Палаты 15 Іюля сего г. съ узаконенною переторжкою; лица, желающіе учавствовать въ подрядѣ, или ихъ повѣренные, обязаны представить въ Казенную Палату при прошеніяхъ до начатія торга: 1-е, паспорты или другіе виды о своемъ званіи, и 2-е, документы на благонадежные залоги или поручительства на третью часть подрядной суммы; условія же подряда, имѣетъ быть представлено имъ въ Казенной Палатѣ благовременно до наступленія торга.

13639. Департаментъ Военныхъ Поселеній, вызывая желающихъ принять на себя устройство 8 металлическихъ печей для экзерцыргауза въ Штабѣ 6-го округа пахатныхъ солдатъ, съ пониженіемъ объявленныхъ на это цѣнъ, именно: съ каждаго пуда за котельное желѣзо по 16 р, а за кровельное и другихъ сортовъ по 13 р.; приглашаетъ явиться къ торгу 12-го и къ переторжкѣ 16-го Іюня, съ тѣмъ, чтобы желающіе вступить въ подрядъ таковый, являлись отъ 11-ти до 2-хъ часовъ пополудни, и подавали бы предварительно о томъ прошенія съ представленіемъ, на основаніи X т. св. зак. Гражд. ст. 1144-й, благонадежныхъ залоговъ и свидѣтельствъ на право торговли, безъ чего и къ торгу допущены не будутъ.

Разрядъ XV. О публичной и аукціонной продажѣ имѣній и объ отмѣнѣ продажъ сего рода.

13640. Отъ Новгородскаго Губернскаго Правленія объявляется, что въономъ по приговору Устюжскаго Уѣзднаго Суда, будетъ продаваться съ публичнаго торгу имѣніе, тамошняго помѣщика Коллежскаго Регистратора Николая Андреева *Колюбакина*, состоящее Устюжскаго уѣзда въ деревняхъ: Туровѣ, Бывальцовѣ и Загривьѣ, заключающееся изъ крестьянъ писанныхъ по послѣдней 8-й ревизіи мужеска пола 22, женска 19, наличныхъ мужеска 24, женска 21 душа, съ принадлежащимъ къ нимъ строеніемъ и землею, значущеюся въ описи, за неплатежъ Поручицѣ Александрѣ Николаевой Бестужевой по закладной женѣ его Колюбакина, а ее Бестужевой матери Александрѣ Тимофеевой, урожденной Свокасаревой 15,000 р. асс. составляющихъ серебр. 4285 р. 71$\frac{3}{7}$ к. означенное имѣніе приноситъ въ годъ доходу 363 р. а на серебро 103 р. 71$\frac{3}{7}$ к. а по 10-ти лѣтней сложности оцѣ-

нено въ 3630 р. асс. а на серебро 1037 р. 1$\frac{3}{7}$ к.; срокъ торга въ ономъ Правленіи назначенъ отъ дня подписанія объявленія чрезъ 2 мѣсяца, т. е. сего Іюля мѣсяца 16-го числа съ переторжкою чрезъ 3 дня; желающіе купить выше упомянутое имѣніе, благоволятъ явиться въ Губернское Правленіе въ назначенный срокъ, гдѣ могутъ видѣть подробную опись сему имѣнію. Апрѣля 16 дня 1841 г.

13641. Отъ Новгородскаго Губернскаго Правленія объявляется, что въ ономъ въ слѣдствіе приговора Крестецкаго Уѣзднаго Суда, будетъ продаваться съ публичнаго торга, тамошняго помѣщика отставнаго Флота Лейтенанта Николая *Заверова* имѣніе, состоящее Крестецкаго уѣзда въ усадищѣ Ивановичь мужеска 12, женска 8; деревень: Шишкова мужеска 13, женска 11 и Молчина мужеска 7, женска 10, а всего писанныхъ по 8-й ревизіи ревизскихъ мужеска пола 32, женска 29 душъ, съ принадлежащею къ онымъ землею, значущеюся въ описи, оцѣненное въ 2750 р. составляющихъ серебр. 785 р. 71$\frac{3}{7}$ к. за неплатежъ Капитану Федору Иванову Родичеву, по закладной денегъ 4500 р. съ процентами составляющихъ серебромъ 1285 р. 71$\frac{3}{7}$ к.; срокъ торга въ ономъ Правленіи назначенъ отъ дня подписанія объявленія чрезъ 2 мѣсяца, т. е. будущаго 2-го числа Іюля мѣсяца и чрезъ 3 дня переторжка; желающіе купить означенное имѣніе, благоволятъ явиться въ Губернское Правленіе въ назначенный срокъ, гдѣ могутъ видѣть подробную опись сему имѣнію. Мая 2 дня 1841 г.

13642. Отъ Смоленской Палаты Государственныхъ Имуществъ объявляется, что въ оной будущаго 19 Сентября будутъ производиться торги и чрезъ 3 дня переторжка, на продажу буреломнаго лѣса, находящагося въ дачахъ Духовщинскаго и Порѣчскаго уѣздовъ.

Разрядъ XVI. О вызовахъ людей дворянскаго и прочихъ сословій къ выборамъ или совѣщаніямъ. (Публикаціи нѣтъ.)

Разрядъ XVII. Разнородныя публикаціи, неподходящія къ разрядамъ здѣсь означеннымъ.

13643. Отъ Воронежскаго Уѣзднаго Суда публикуется, что въ ономъ производится дѣло, объ отыскиваніи дворовымъ человѣкомъ Козмою *Давыдовымъ* съ дѣтьми его, проживавшими въ домѣ Коллежскаго Регистратора Ивана Васильева *Сахарова* свободы; а потому г. Сахаровъ или наслѣдники его, коихъ мѣсто пребываніе Суду неизвѣстно, явились бы или прислали кого съ довѣренностями, для предъявленія правъ своихъ на означенныхъ Давыдовыхъ въ оный Судъ, въ постановленный законами 6-ти мѣсячный срокъ,

13644. Отъ Курляндскаго Оберъ-Гофгерихта объявляется, дабы всѣ тѣ бывшіе Члены Курляндскихъ, Губернскаго Правленія и Оберъ-Гофгерихта, кои находились таковыми въ должностяхъ по Губернскому Правленію: съ 12-го Іюня 1801 по 15 е Февраля 1816 г. а по Оберъ-Гофгерихту: съ 26-го Августа 1801 г. по 22-е Апрѣля 1825 г. а также ихъ наслѣдники и пріемники, что во исполненіе Указовъ Правительствующаго Сената 1840 г. отъ 8 Февраля за № 269, отъ 5 Іюля за № 1205 и отъ 28 Октября за № 1766, о возмѣщеніи ущерба, понесеннаго Курляндскимъ Приказомъ Общественнаго Призрѣнія по конкурсному дѣлу *фонъ-Корфа* о мызахъ Брукенъ и Шенбергъ, учинено Оберъ-Гофгерихтомъ 26 Марта сего г. опредѣленіе, для объявленія, коего назначено срокомъ 27-е число Іюня сего года.

САНКТПЕТЕРБУРГСКІЯ СЕНАТСКІЯ ОБЪЯВЛЕНІЯ.

Издаваемыя къ Санктпетербургскимъ вѣдомостямъ каждую недѣлю по Вторникамъ и Пятницамъ. Подписная цѣна за годовое полученіе Сенатскихъ Объявленій 6 руб. серебромъ.

№ 47.

Пятница, Іюня 13 дня 1841 года.

Примѣчаніе:

Печатаніе публикацій назначено:

1-я, въ № 45, Пятница, Іюня 6-го 1841 г.
2-я, въ № 46, Вторникъ, Іюня 10-го 1841 г.
3-я, въ № 47, Пятница, Іюня 13-го 1841 г.

Статьи публикацій вообще раздѣляются на XVIII постоянныхъ разрядовъ, изъ коихъ первые семнадцать печатаются три раза, а послѣдній одинъ разъ.

ПУБЛИКАЦІЯ ТРЕТЬЯ.

Разрядъ I. О вступившихъ въ Правительствующій Сенатъ дѣлахъ, назначенныхъ къ сочиненію записокъ.
(Публикацій нѣтъ.)

Разрядъ II. О вызовѣ для рукоприкладства подъ записками, выписками и экстрактами.

Тяжущимся по нижеозначеннымъ дѣламъ объявляется, чтобы явились сами, или прислали повѣренныхъ, для рукоприкладства подъ записками, въ положенный X т. св. зак. гражд. 1972-й ст. срокъ:

Правительствующаго Сената 3-го Департамента во 2-е Отдѣленіе:

По дѣламъ, поступившимъ изъ Черниговской и Полтавской Гражданскихъ Палатъ и представленныхъ Начальникомъ Губерніи.

Черниговской:

Апелляціонныя:

13319. Маіорши Ефросиньи *Мокіевской*, съ наслѣдниками брата ея Капитана Василья *Короткевича*, за невозвращеніе доходовъ, полученныхъ съ отсужденной ей мѣловой горы.

13320. Поручика Петра и жены его Марьи *Дащенковыхъ*, съ дворянкою Татьяною *Акутиною*, о закладной.

13321. Вдовы Чиновника 9-го класса Катерины *Плисовой*, съ мѣщанами Агрипиною и Алексѣемъ *Козинцовыми*, о деньгахъ.

13322. Губернскаго Секретаря Николая *Овсѣенка*, съ Прапорщикомъ Иваномъ и женою его Ефросиньею *Рублевскими*, о передержательствѣ крестьянъ.

13323. Нѣжинскаго мѣщанина Михайла *Быльцова* съ купеческою женою Марьею и пасынкомъ ея купцомъ Васильемъ *Быльцовыми*, объ оставшемся по смерти купца Ивана *Быльцова* имуществѣ.

13324. Чиновника 9-го класса Кирилы *Сердюкова*, съ мѣщаниномъ Яковомъ и женою его Феодосіею *Бѣлоусовыми*, о договорѣ.

13325. О взысканіи съ купца Ивана *Лельчицкаго*, за неустойку на сдѣлкѣ съ купцомъ Аполлономъ *Дмитріевымъ* 2000 р. пожертвованныхъ купцомъ *Чайковскимъ* въ пользу Черниговскихъ богоугодныхъ заведеній.

Слѣдственныя:

13326. О завладѣніи Титулярными Совѣтниками Матвѣемъ *Митковичемъ* и Григорьемъ *Стаховичемъ*, наслѣдниками помѣщика *Панащатенка* и дворянина Григорья *Лобунскаго*, Священникомъ Иваномъ *Страдомскимъ* и казаками села Хотивли, Тимофеемъ *Чигрычемъ* и Иваномъ *Бабичемъ*, да крестьянами Стаховича, Парфентіемъ *Середою* и наслѣдниковъ Панащатенка, Моя-

сеемъ *Соловьемъ* землями, принадлежащими казеннымъ крестьянамъ *деревни Хоробричь.*

13327. О спорной между казенными крестьянами Новгородъ-Сѣверскаго уѣзда *села Дмитровки* и Титулярьею Совѣтницею Матреною *Черницкою* землѣ.

13328. Казеннаго крестьянина Городницкаго уѣзда деревни Кукарь, Данилы *Пауменка,* съ Любецкою экономіею помѣщика *Милорадовича,* о землѣ.

13329. Казаковъ Льва и Дениса *Лузановъ,* съ казеннымъ крестьяниномъ села Омбыша, Григорьемъ *Бойкою,* о землѣ и лѣсѣ.

По Полтавской:

Апелляціонныя:

13330. Татьяны *Егоровой,* объ отыскиваемой ею свободы, изъ владѣнія Поручика *Домбровскаго.*

13331. Жены Коллежскаго Ассессора Александры *Ледневой,* съ Титулярнымъ Совѣтникомъ Іовомъ *Пищенкомъ,* о наслѣдственныхъ крестьянахъ.

Правительствующаго Сената въ 8-й Департаментъ:

По вступившимъ дѣламъ:

13332. 1841 г. Марта 14, отъ Военнаго Губернатора города Тулы и Тульскаго Гражданскаго Губернатора, объ оставшейся Бѣлевскаго уѣзда въ деревни Прониной послѣ однодворца Афанасья *Юрова,* жалованной предкамъ его 23 дес. съ саженями землѣ, присвояемой съ одной стороны его родными сестрами, крестьянкою Еленою *Кузнецовою* и мѣщанкою Дарьею *Соборною,* а съ другой крестьяниномъ Дмитріемъ *Алтупинымъ,* подъ № 8.

Изъ Гражданскихъ Палатъ:

13333. 1839 г. Ноября 19, Таврической, отпущенной изъ крестьянъ отъ Титулярнаго Совѣтника Петра *Грудницкаго,* на волю женщины Софьи *Головченковой,* по спору съ дочерью его Статскою Совѣтницею *Сокологорскою,* по 1-мъ мужѣ Гуржеевою, объ удержаніи бывшими надъ имѣніемъ его Грудницкаго опекуномъ Коллежскимъ Секретаремъ *Волковымъ* и управителемъ Шляхтичемъ *Павловскимъ,* у той Головченковой 350 штукъ Шпанскихъ овецъ и прочаго, подъ № 1.

13334. 1840 г. Февраля 16, Тамбовской, Козловскаго мѣщанина Афанасья *Сизова,* о взыскиваемыхъ имъ съ Козловскихъ же купцовъ Алексѣя и Петра *Гладышевыхъ,* за прежде-временное отобраніе, отданной ему отъ нихъ по условію, нанятой имъ у экономическихъ крестьянъ въ Борисоглѣбскомъ уѣздѣ земли, деньгахъ 11,629 р. 50 к. подъ № 2.

13335. 1840 г. Мая 3, Симбирской, мѣщанина Василья *Рукавишникова,* о увозѣ

у него съ Симбирской пристани купцомъ Александромъ *Краснояровымъ*, принадлежащаго ему Рукавишникову судна, нагруженнаго хлѣбомъ Краснороярова, подъ № 3.

13336. 1840 г. Іюня 8, Пензенской, объ оставшихся по смерти Лейбъ-Гвардіи Прапорщика Эвсевустодіана *Зиминскаго*, дворовыхъ людяхъ и билетѣ Сохранной Казны въ 5,000 р. спорныхъ между его дочерью дѣвицею Елизаветою *Зиминскою* и воспитанниками *Николаевыми* и другими, подъ № 4.

13337. 1840 г. Іюня 28, Тульской, тамошняго Почетнаго Гражданина Ивана *Засыпкина*, о купленной имъ крестьянъ Дѣйствительной Статской Совѣтницы Марьи *Смирной* чугунной рудѣ на 9,500 р. подъ № 5.

13338. 1840 г. Октября 5, Херсонской, Поручицы Варвары *Плуговской*, о спорномъ у ней съ Поручикомъ Дмитріемъ, Маіоршею Марьею *Брайковичевыми*, Титулярнымъ Совѣтникомъ Ильею *Инакіевымъ* и Подполковницею Марьею *Величковою*, оставшемся по смерти Поручицы Меланьи *Бабиновой* имѣніи, подъ № 6.

13339. 1841 г. Января 26, Орловской, Губернскаго Регистратора Александра *Романова*, объ искомой отъ него женкою Катериною *Лаврентьевою* съ семействомъ свободы, подъ № 7.

Санктпетербургскаго Магистрата во 2-й Департаментъ.

13340. Коллежскій Совѣтникъ Николай *Шабишевъ*, Маіорша Марья *Кузевицкая*, дирижеръ Россійской оперы Данило *Мессъ*, повѣренный жены Титулярнаго Совѣтника Пелагеи *Диденко*, Титулярный Совѣтникъ Иванъ *Гаккель*, повѣренный жены Пастора Амаліи *Лундбергъ*, Маіоръ Францъ *Юрьевицъ*, опекуны надъ малолѣтною дочерью и имѣніемъ умершей Коллежской Секретарши Луизы *Лундбергъ*, сынъ столярнаго мастера Августа *Витнебенъ*, наслѣдники умершей жены дирижера Россійской оперы Викторія *Мессъ*, повѣренный Россійскаго подданнаго Христіана *Витнебена*, Коллежскій Секретарь *Гиппіусъ* и Штабъ-Лекарь Федоръ *Кригеръ*, по дѣлу, о 7-й части недвижимаго имѣнія вдовѣ умершаго столярнаго мастера мѣщанина Іогана *Витнебена* Марьи Васильевой, по 2-му замужеству Маіорши *Кузевицкой*, передавшей право свое Коллежскому Совѣтнику Николаю Шабишеву.

Разрядъ III. О рѣшеныхъ въ Правительствующемъ Сенатѣ дѣлахъ и вызовѣ къ слушанію рѣшеній, послѣдовавшихъ въ судебныхъ мѣстахъ.

Вызываются къ слушанію рѣшеній по дѣламъ:

Санктпетербургскаго Уѣзднаго Суда во 2-й Департаментъ:

13341. Дѣйствительный Статскій Совѣтникъ Анастасій Евстафьевичъ *Жадовскій*,

и Подполковникъ Дмитрій Александровичъ *Балашевъ*, по дѣлу, о землѣ съ купчихою *Бинардъ*.

13342. Полковникъ Сергѣй, Коллежскій Ассессоръ Яковъ и Титулярный Совѣтникъ Данила Степановы *Осиповы*, по дѣлу о имѣніи, оставшемся послѣ Генералъ-Маіорши Прасковьи *Чеплѣевой* и объ учиненномъ ею на оное духовномъ завѣщаніи.

13343. Кредиторы отставнаго Прапорщика Александръ Степанова *Попова*, а именно: Губернскій Секретарь *Кореневъ*, Подполковница *фонъ-Фоссъ*, дочь Титулярнаго Совѣтника Марья *Васюкова*, купецъ Николай *Бекъ*, Чиновникъ 8-го класса Василій *Жадовскій*, перчаточный мастеръ *Френцель*, Торшрейберъ *Кочетовъ*, иностранецъ *Венделингъ* и дворянка Елизавета *Вознесенская*, по дѣлу, о ищущей свободы изъ владѣнія его Попова дворовой дѣвкѣ Татьянѣ *Филиповой*.

Московской Палаты Гражданскаго Суда въ 1-й Департаментъ:

13344. Надворная Совѣтница Пелагѣя Иванова *Бехтеева*, а въ случаѣ смерти наслѣдники ея, или ихъ повѣренный, по дѣлу, о взысканіи съ нея Московскимъ купцомъ Никитою Андреевымъ *Веіеромъ* 10,000 р. асс. по заемному письму, дошедшему по передаточной надписи отъ Прапорщика Николая Александрова *Хитрово*.

13345. Серпуховскіе купцы: Иванъ Семеновъ *Плотниковъ*, Максимъ и Николай *Коншины*, по дѣлу, о взысканіи Плотниковымъ съ Коншиныхъ по векселю, остальныхъ за уплатою 2000 р. асс.

13346. Кураторія конкурса Московскаго купца Андрея *Попова*, по дѣлу, объ уничтоженіи условія, заключеннаго Поповымъ съ Тайною Совѣтницею *Булгаковою*, на отдачу ему въ арендное содержаніе 2-хъ суконныхъ фабрикъ.

Курской Губерніи въ Новооскольскій Уѣздный Судъ.

13347. Чиновникъ 6-го класса Федоръ Никитинъ *Терентьевъ*, съ Губернскимъ Секретаремъ Александръ Ивановымъ *Арсеньевымъ*, по дѣлу о усадьбахъ и огородахъ.

Курской Губерніи въ Старооскольскій Уѣздный Судъ.

13348. Ищущій вольности изъ владѣнія урожденной дворянки Анны Савинковой, а по мужѣ однодворки *Гладковой*, дворовый человѣкъ Григорій Петровъ *Юдинъ*, по дѣлу, о искомой имъ вольности.

Въ Межевую Канцелярію:

13349. Дочь умершаго Титулярнаго Совѣтника *Линдина* дѣвица Авдотья Николаева, на неправильное рѣшеніе Пермской Межевой Конторы, по дѣлу, въ

отсужденіи ею отведенной при межеваніи покойнымъ родителемъ ея въ свою принадлежность земли, Пермской Губерніи Красноуфимскаго уѣзда подъ знакомъ ♒ водолея въ числѣ удобной 987 дес. 2307 саж. казакамъ бывшей *Красноуфимской станицы*.

Въ Пензенскую Палату Гражданскаго Суда.

13350. Поручикъ Григорій Ивановъ *Абловъ*, или его повѣренный, по дѣлу, о взысканіи съ него Коллежскою Ассессоршею Ксеніею *Скребневою* по заемному письму денегъ 10,000 р.

Въ Псковскую Палату Гражданскаго Суда.

13351. Штабсъ-Капитанъ Иванъ и Подполковникъ Василій *Федоровы*, или ихъ повѣренные, по дѣлу, о раздѣлѣ между ими г.г. Федоровыми наслѣдственнаго имѣнія.

Саратовской Губерніи въ Камышинскій и Царицынскій Окружный Судъ.

13352. Полковникъ Николай Григорьевъ *Мельниковъ* и повѣренный казенныхъ крестьянъ Царицынскаго уѣзда деревни Солодчей Иванъ *Заруцкій*, по дѣлу, с порубкѣ лѣса жителями помянутой деревни Солодчей въ дачахъ г. Мельникова.

Смоленской Губерніи въ Ельнинскій Уѣздный Судъ.

13353. Прапорщица Наталья Никифорова *Познякова* и солдатка Акулина *Никитина*, или ихъ повѣренные, по дѣлу, о незаконно-рожденномъ сзначенною солдаткою Никитиною сынѣ Павлѣ.

Тверской Губерніи въ Тверскій Уѣздный Судъ:

13354. Изъ дворянъ дѣвица Елена Иванова *Чагина*, по дѣлу, объ отыскиваніи изъ владѣнія ея дворовымъ человѣкомъ Ивановъ *Ефремовымъ* вольности.

13355. Наслѣдники умершаго Титулярнаго Совѣтника Александра Петрова *Артимьева*, по дѣлу, объ отыскиваніи дѣвкою Акулиною *Максимовою*, изъ владѣнія того Артимьева, вольности.

13356. Подполковница Екатерина Петрова *Толстая*, или ея повѣренный, по дѣлу, объ отыскиваніи крестьянскою женкою Прасковьею *Родіоновою*, изъ владѣнія той г. Толстой, вольности.

Въ Тульскую Палату Гражданскаго Суда:

13357. Вдова крестьянская женка Анисья *Никифорова*, по дѣлу, поступившему изъ Новосильскаго Уѣзднаго Суда, по апелляціонной жалобѣ ея Никифоровой, о причисленіи сына ея Якова *Петрова* въ Тульское мѣщанство, изъ владѣнія Генералъ-Маіора Павла Яковлевича *Купріянова*.

13358. Статскій Совѣтникъ Василій Михайловъ *Федоровъ* и солдатка Матрена *Матвѣева*, по дѣлу, поступившему изъ Епифанскаго Уѣзднаго Суда, по апелляціонной жалобѣ, отыскивающей свободы изъ владѣнія Статскаго Совѣтника Василья Михайлова Федорова, солдаткою Матреною *Матвѣевою* незаконно-рождённымъ дѣтямъ своимъ сыну Николаю и дочери Пелагеи.

Въ Харьковскую Палату Гражданскаго Суда.

13359. Маіоръ Максимъ и жена его Александра *Грековы*, или ихъ повѣренные, по дѣлу, о оспариваніи имъ Грековымъ въ свою принадлежность незаконнорожденнаго крестьянскаго означенной жены его Александры мальчика Павла, по крестномъ отцѣ *Григорьева*.

Въ Херсонскую Палату Гражданскаго Суда.

13360. Жена Коллежскаго Ассессора *Ястрембскаго* Елисавета Иванова, или ея повѣренный, по дѣлу, о человѣкѣ Яковѣ *Омельниченкѣ*, приписанномъ къ ней Ястрембской во крестьянство.

Разрядъ IV. О людяхъ, показавшихъ себя неимущими взнесть деньги, положенныя за переносъ дѣла.

Объявили себя неимущими:

Въ Воронежской Палатѣ Гражданскаго Суда.

13361. Государственная крестьянка Воронежская уѣзда села Бибикова Анна *Черкасова*, по дѣлу, о исключеніи племянниковъ ея кантонистовъ Михайла и Антона *Остряковыхъ*, изъ военнаго вѣдомства.

Разрядъ V. О несостоятельныхъ должникахъ, торговыхъ людяхъ.

Въ образномъ объявленіи, приложенномъ при XI томѣ свода законовъ, приложеніе XXIII, № 2-го общая публикація о торговой несостоятельности людей, заключаетъ въ себѣ слѣдующее: „въ слѣдствіе сего Присутственныя мѣста и Начальства благоволятъ: 1-е, наложить запрещенія на имѣнія недвижимое должника и аресты на движимыя, буде таковыя въ ихъ вѣдомствѣ находятся; 2-е, сообщить (*въ тѣ Присутственныя мѣста, отъ коихъ публикуется*) о своихъ требованіяхъ на несостоятельнаго должника, или о суммахъ, слѣдующихъ ему отъ оныхъ мѣстъ и Начальствъ. Частныя же лица имѣютъ объявить (*тѣмъ Присутственнымъ мѣстамъ*) 1-е, о долговыхъ требованіяхъ своихъ на несостоятельнаго и о суммахъ ему должныхъ, хотя бы тѣмъ и другимъ еще к сроку къ платежу не насту-

ціяли; 2-е, о имѣніи несостоятельнаго находящемся у нихъ въ сохраненіи, или закладѣ и обратно о имуществѣ, отданномъ несостоятельнаго на сохраненіе или подъ закладъ. Объявленіе сіе должно быть учинено, считая отъ дня напечатанія сихъ публикацій въ настоящихъ вѣдомостяхъ въ 3-й разъ въ нижеслѣдующіе сроки: 1-е, жительствующими въ томъ же городѣ, въ теченіи 2-хъ недѣль; 2-е, жительствующими въ другихъ мѣстахъ Имперіи, въ продолженіи 4-хъ мѣсяцовъ, и 3-е, заграничными не позже одного года.„ На семъ основаніи публикуется:

13362. Отъ Московскаго Комерческаго Суда, 1841 г. Марта 23 дня, по опредѣленію онаго, Московскій 3-й гильдіи купецъ Николай Антоновъ *Бологовъ*, объявленъ несостоятельнымъ должникомъ.

13363. Отъ Московскаго Коммерческаго Суда 1841 г. Марта 23 дня, по опредѣленію онаго, Московскій 3-й гильдіи купецъ Василій Кондратьевъ *Шишкинъ*, объявленъ несостоятельнымъ должникомъ.

13364. Отъ Московскаго Коммерческаго Суда 1841 г. Мая 26 дня, по опредѣленію онаго, Московскій временный 3-й гильдіи купецъ Василій Иларіоновъ *Яковлевъ*, объявленъ несостоятельнымъ должникомъ.

Разрядъ VI. О несостоятельныхъ разнаго сословія должникахъ, непринадлежащихъ къ торговому званію.

13365. По требованію Курляндской Казенной Палаты отъ 19 Сентября сего г. касательно взысканія изъ имущества умершаго арендаго владѣльца казеннаго имѣнія Фридрикслустъ Генералъ-Маіора *Лепарскаго* казенныхъ за упомянутую мызу недоимокъ за 1829 и 1830 г. и пѣнныхъ денегъ, суммою на 1905 р. 66½ к. асс. Курляндское Губернское Правленіе опредѣлило: предписать посредствомъ публикаціи Градскимъ и Земскимъ Полиціямъ оной Губерніи учинить розысканіе наслѣдниковъ и имущества умершаго арендаго владѣльца казеннаго имѣнія Фридрикслустъ Генералъ-Маіора Станислава Романовича Лепарскаго и о послѣдствіяхъ ихъ розыска донести оному Правленію въ теченіи 4-хъ недѣль отъ нижеписаннаго числа; вмѣстѣ съ симъ приглашаются всѣ Губернскія Правленія и судебныя мѣста Имперіи учинить и съ своей стороны розыскапіе и на имуществѣ покойнаго Генералъ-Маіора Лепарскаго или наслѣдниковъ его обезпечить требованіе казны, посредствомъ наложенія на отысканное имущество запрещенія; о послѣдствіяхъ же, здѣланныхъ по сему предмету распоряженіи, неоставить увѣдомить Курляндское Губернское Правленіе, въ продолженіе законами опредѣленнаго къ тому срока.

Разрядъ VII. Объ избранныхъ кураторахъ, объ открытiи конкурсовъ, долговыхъ коммиссiй, о непризнаванiи банкротами и проч.

13366. Конкурсное управленiе по дѣламъ несостоятельнаго должника С. Петербургскаго мѣщанина Якова Иванова сына *Иванова*, получивъ утвержденiе свое отъ С. Петербургскаго Коммерческаго Суда, симъ объявляетъ, что оно открыло засѣданiя свои въ квартирѣ предсѣдателя сего управленiя Коллежскаго Регистратора Михайла *Шевлякова*, состоящей Литейной части 3-го квартала въ домѣ г. *Буяльскаго* подъ № 24, назначивъ дни присутствiя каждонедѣльно по понедѣльникамъ отъ 6-ти до 9-ти часовъ пополудни, исключая табельныхъ дней.

13367. Отъ конкурснаго управленiя, учрежденнаго по дѣламъ несостоятельнаго должника Московскаго мѣщанина Николая *Иванова* объявляется, что оное получивъ утвержденiе Московскаго Коммерческаго Суда, открыло засѣданiя свои каждую недѣлю по субботамъ отъ 4-хъ до 6-ти часовъ пополудни, въ квартирѣ куратора онаго управленiя Московскаго купца Петра Ильина *Соколова*, состоящей въ Москвѣ Пятницкой части 5-го квартала въ домѣ купеческой жены *Соколовой* подъ № 659-мъ; а потому къ свѣденiю о таковомъ открытiи до кого относится, симъ и объявляется.

13368. Конкурсное управленiе, учрежденное по дѣламъ несостоятельнаго должника Московскаго 1-й гильдiи купца Андрея Васильева *Попова*, получивъ указъ Московскаго Коммерческаго Суда отъ 29 Января сего г. за № 616-мъ, открыло засѣданiя свои каждую недѣлю по понедѣльникамъ отъ 5-ти до 7-ми часовъ въ Москвѣ, Сущевской части 1-го квартала въ домѣ Московскаго мѣщанина *Пирожникова* подъ № 192-мъ, въ квартирѣ Титулярнаго Совѣтника *Сорокина*; о чемъ къ свѣденiю кому нужно знать и объявляетъ.

13369. Конкурсное управленiе, учрежденное въ городѣ Таганрогѣ по дѣламъ несостоятельнаго Спиридона *Магулы*, назначилъ срокъ общему собранiю Магулы въ домѣ 1-й гильдiи купца Дiонисiя *Рази* на 6-е число Iюня сего 1841 года; о чемъ объявляетъ всѣмъ кредиторамъ Магулы съ тѣмъ, что въ случаѣ кто либо изъ кредиторовъ Магулы въ назначенный срокъ неявится, то управленiе признаетъ его согласившимся съ мнѣнiемъ по большинству голосовъ прочихъ кредиторовъ въ общее собранiе явившихся.

13370. Конкурсное управленiе, учрежденное Таганрогскаго Градоначальства въ городѣ Нахичеванѣ по дѣламъ несостоятельнаго должника Нахичеванскаго мѣщанина Хугаса *Хацыкова*, на основанiи 1503 ст. 17 т. 2-й части св. учрежденiя и уставовъ торговыхъ, симъ объявляетъ, что по разсмотрѣнiи общимъ наличныхъ заимодавцевъ собранiемъ дѣлъ его Хацыкова, признанъ

2

онъ должникомъ несчастнымъ, и по учиненной акордной сдѣлкѣ, утвержденной Таганрогскимъ Коммерческимъ Судомъ платежъ долговъ его отсроченъ; почему и существованіе сего конкурснаго управленія прекращено.

Разрядъ VIII. О вызовѣ наслѣдниковъ къ полученію наслѣдства, также кредиторовъ и должниковъ къ расчетамъ.

Вызываются къ явкѣ, первые съ доказательствами о правѣ наслѣдія, вторые съ долговыми актами, а послѣдніе съ платежемъ денегъ:

С. Петербургскаго Уѣзднаго Суда во 2-й Департаментъ:

13371. Наслѣдники, послѣ смерти жены Полковника Елены Петровой *Подушкиной*, урожденой Рябининой, и дочери ея Елизаветы Егоровой, въ замужствѣ за Коллежскимъ Совѣтникомъ *Ханыковымъ*, къ оставшимся 2 домамъ, состоящимъ Петербургской части 3 кварт. подъ №№ 1041 и 1042, къ которому имѣнію предъявили наслѣдственное право мужъ покойной Егоръ Михайловичь *Подушкинъ* и зять его Коллежскій Совѣтникъ Николай *Ханыковъ*, а равно кредиторы и должники покойныхъ, въ установленые т. X Граж. зак. ст. 764 и 2301 сроки.

13372. Наслѣдники, послѣ смерти Костромской Губерніи Буйской округи сельца Благоногова свободнаго хлѣбопашца, торговавшаго въ здѣшнемъ уѣздѣ по Шлиссельбургскому тракту на дачѣ купчихи Бинердъ Гаврилы *Петрова*, къ оставшемуся имѣнію, заключающемуся въ мучномъ и овошенномъ товарѣ и разнаго рода вещахъ; равно кредиторы и должники покойнаго, въ установленные Т. X Гражд. зак. ст. 764 и 2301 сроки.

13373. Наслѣдники, послѣ смерти жены Коллежскаго Ассессора вдовы Пелагеи Михайловой *Дорошенковой*, къ оставшемуся дому, состоящему Петербургской части въ 3-мъ кварталѣ подъ № 751-мъ, къ которому имѣнію предъявили наслѣдственное право дѣти умершей ея дочери Губернской Регистраторши Анны Андреевой *Оглоблиной*, а ея Дорошенковой внуки Александръ, Любовь и Надежда *Оглоблины*, а равно кредиторы и должники покойной, въ установленные Т. X Гражд. зак. ст. 764 и 2301 сроки.

13374. Наслѣдники, послѣ смерти крѣпководочнаго мастера С. Петербургскаго Монетнаго двора Якова Иванова *Лаврецова*, къ оставшемуся дому, состоящему Петербургской части въ 4-мъ кварталѣ подъ № 1185-мъ, къ которому имѣнію предъявили наслѣдственное право жена его вдова Анна Иванова, сынъ Монетнаго двора ученикъ Алексѣй, дочь Елена Яковлена Иванова и внуки, а умершихъ сыновей его и именно: Губернскаго Секретаря

Ивана *Лаврецова* дочери: Марья, Олимпіада и Елизавета съ родительницею ихъ, а другаго сына Степана дочь Вѣра *Лаврецова*, а равно кредиторы и должники покойнаго, въ установленные т. X гражд. зак. ст. 764-й и 2301-й сроки.

13375. Наслѣдники послѣ смерти иностранца Карла Иванова *Прейса* и дочери его жены 6-го класса Баронессы Анны Карловой *Шмидтъ*, къ оставшемуся дому, состоящему Петербургской части во 2-мъ кварталѣ подъ №№ 528 и 529, къ которому имѣнію предъявили наслѣдственное право жена перваго Екатерина *Прейсъ* и мужъ послѣдней Чиновникъ 6 го класса Баронъ Антонъ Францовъ *Шмидтъ*, съ дѣтьми его сыновьями Васильемъ и Николаемъ, и дочерьми: Надеждою, Софьею, Ольгою и Александрою, а равно кредиторы и должники покойныхъ, въ установленные Т. X Гражд. зак. ст. 764 и 2301-й сроки.

Разрядъ IX. О сыскѣ людей, которые должны быть представлены къ суду, независимо отъ ихъ воли по всѣмъ родамъ судопроизводства, въ томъ числѣ о сыскѣ людей бѣглыхъ. (Публикаціи нѣтъ.)

Разрядъ X. О пойманныхъ бродягахъ и о такихъ бѣглыхъ людяхъ, которыхъ извѣстно званіе и прежнее жительство.

От Екатеринославскаго Губернскаго Правленія объявляется, что въ Екатеринославской Губерніи взяты за неимѣніе письменныхъ видовъ люди:

13376. Василій непомнющій, 2 арш. 4 верш. лицемъ чистъ, волоса на головѣ и бровяхъ темнорусые, глаза каріе, носъ курпатой, ротъ и подбородокъ умѣренные, на лѣвой рукѣ безымянный палецъ кривой, 16 лѣтъ; Артемъ Бугаенко, 2 арш. лицемъ чистъ, волоса на головѣ и бровяхъ свѣтлорусые, глаза сѣрые, носъ, ротъ и подбородокъ умѣренные, 13 лѣтъ; Семенъ непомнющій, 2 арш. 3$\frac{5}{8}$ верш. лицемъ мало-рябоватъ, волоса на головѣ и бровяхъ бѣловатые, глаза сѣрые, носъ, ротъ и подбородокъ умѣренные, ниже праваго уха шрамъ, на правой ногѣ 2 пальца срошіеся, 16 лѣтъ; Алексѣй Васильченко, 2 арш. лицемъ чистъ, волоса на головѣ свѣтлорусые, глаза каріе, носъ, ротъ и подбородокъ умѣренные, 14 лѣтъ; Григорій Ивановъ непомнющій, 2 арш. лицемъ мало-рябоватъ, волоса на головѣ свѣтлорусые, глаза свѣтло-сѣрые, носъ, ротъ и подбородокъ умѣренные, на лѣвой рукѣ шрамъ, 14 лѣтъ, и Иванъ Максименко, 2 арш. лицемъ чистъ, волоса на головѣ темнорусые, глаза голубые, носъ, ротъ и подбородокъ умѣренные, 15 лѣтъ;—всѣ они признаны бродягами, и на основаніи т. 14

устава о паспортахъ и бѣглыхъ ст. 378-й, отосланы въ Штабъ 2-го Резервнаго Кавалерiйскаго Корпуса для зачисленiя въ военные кантонисты.

13377. Григорiй Холоденко, 2 арш. 2⁴⁄₈ верш. лицемъ мало-рябоватъ, волоса на головѣ и бровяхъ темнорусые, глаза карiе, носъ широковатой, ротъ и подбородокъ умѣренные, на лбу шрамъ, 18 лѣтъ; Александръ Васильевъ, 2 арш. 3⁴⁄₈ верш. лицемъ чистъ, волоса на головѣ, бровяхъ и усахъ свѣтлорусые, глаза сѣрые, носъ, ротъ и подбородокъ умѣренные, до 40 лѣтъ; Семенъ Терентьевъ, 2 арш. 2 верш. лицемъ мало-рябоватъ, волоса на головѣ свѣтлорусые, глаза сѣро-голубые, носъ, ротъ и подбородокъ умѣренные, на головѣ шрамъ, 18 лѣтъ; Максимъ непомнющiй, 2 арш. 3⁷⁄₈ верш. лицемъ чистъ, волоса на головѣ и бровяхъ рыжiе, глаза сѣрые, носъ, ротъ и подборокъ умѣренные, сверхъ лѣвой брови мало примѣтный шрамъ, 20 лѣтъ; Харитонъ Харитоновъ, 2 арш. 4 верш. лицемъ чистъ, волоса на головѣ темнорусые съ просѣдиною, усахъ и бородѣ рыжеватые, глаза голубые, носъ, ротъ и подбородокъ умѣренные; Иванъ Кириченко, 2 арш. 4 верш. лицемъ чистъ, смуглъ, волоса на головѣ и бровяхъ свѣтлорусые, глаза карiе, носъ, ротъ и подбородокъ умѣренные, на лѣвой брови шрамъ, до 22 лѣтъ; Александръ непомнющiй, 2 арш. 3⁷⁄₈ верш. лицемъ чистъ, волоса на головѣ и бровяхъ темнорусые, глаза карiе, носъ, ротъ и подбородокъ умѣренные, на лѣвой рукѣ на указательномъ пальцѣ шрамъ, 24 лѣтъ; Иванъ непомнющiй, 2 арш. 2⁴⁄₈ верш. лицемъ чистъ, волоса на головѣ и бровяхъ черные, глаза сѣрые, носъ, ротъ и подбородокъ умѣренные, 22 лѣтъ; Степанъ Забудченко, 2 арш. 3⁶⁄₈ верш. лицемъ чистъ, волоса на головѣ и бровяхъ свѣтлорусые, глаза сѣрые, носъ, ротъ и подбородокъ умѣренные, 24 лѣтъ; Петръ Ивановъ непомнющiй, 2 арш. 4⁵⁄₈ верш. лицемъ чистъ, волоса на головѣ и бровяхъ темнорусые, усахъ бѣлые, глаза темно-сѣрые, носъ, ротъ и подбородокъ умѣренные, на лбу шрамъ, на лѣвой рукѣ мезинный палецъ кривой, 25 лѣтъ; —всѣ они признаны бродягами, на основанiи 413 ст. продолженiя къ 14 т. устава о паспортахъ и бѣглыхъ, отосланы въ Одесскую арестантскую роту, а послѣднiе два въ Таганрогскую полуроту.

13378. Иванъ Безпаловъ, 2 арш. 3⁴⁄₈ верш. лицемъ чистъ, волоса на головѣ черные, усахъ и бородѣ просѣдоватые, глаза свѣтлокарiе, носъ, ротъ и подбородокъ умѣренные, 44 лѣтъ; Григорiй непомнющiй, 2 арш. лицемъ чистъ, волоса на головѣ черные, усахъ и бородѣ рыжеватые, глаза сѣрые, носъ, ротъ и подбородокъ умѣренные, 39 лѣтъ; Семенъ непомнющiй, 2 арш. 3⁵⁄₈ верш. лицемъ чистъ, волоса, на головѣ и бровяхъ свѣтлорусые, глаза: лѣвой сѣрой, а правой слѣпой, носъ угнутой, ротъ и подбородокъ умѣренные, 32 лѣтъ; Антонъ Шкуренко, 3 арш. 6 верш. лицемъ рябоватъ, волоса на головѣ, бровяхъ, усахъ и бородѣ свѣтлорусые, глаза голубые, носъ небольшой, ротъ и подбородокъ умѣренные, на лѣвой рукѣ большаго пальца пучка испорчена, 25 лѣтъ; Гордѣй Григоращенко, 2 арш.

$5\frac{1}{8}$ верш. лицемъ чистъ, худощавъ, волоса на головѣ и бровяхъ темнорусые, глаза сѣрые, носъ, ротъ и подбородокъ умѣренные, въ правомъ ухѣ серга, до 35 лѣтъ; Татьяна непомнящая, роста малаго, лицемъ смугловата, волоса на головѣ и бровяхъ темнорусые, глаза каріе, носъ, ротъ и подбородокъ умѣренные, 22 лѣтъ; Леонтій непомнющій, 2 арш. 2 верш. лицемъ чистъ, волоса на головѣ, бровяхъ и усахъ темнорусые, глаза сѣрые, носъ, ротъ и подбородокъ умѣренные, 35 лѣтъ; Иванъ Дедиченко, 2 арш. $6\frac{1}{8}$ верш. лицемъ чистъ, волоса на головѣ, бровяхъ, усахъ и бородѣ русые, носъ, ротъ и подбородокъ умѣренные, на правой рукѣ на 3-мъ пальцѣ бородавка, 32 лѣтъ; Иванъ Лучишкинъ, 2 арш. 4 верш. лицемъ смугловатъ, волоса на головѣ русые, носъ, ротъ и подбородокъ умѣренные, 20 лѣтъ; Елена непомнющая, роста средняго, лицемъ чиста, волоса на головѣ и бровяхъ темнорусые, глаза сѣрые, носъ кирпатой, ротъ и подбородокъ умѣренные, на лѣвой рукѣ мезинный палецъ кривой, 25 лѣтъ; Иванъ Щербаченковъ, 2 арш. $6\frac{7}{8}$ верш. лицемъ рябой, волоса на головѣ и бровяхъ свѣтлорусые, глаза сѣрые, носъ маленькой, ротъ и подбородокъ умѣренные, въ правомъ ухѣ серга, на лѣвой рукѣ 2 пальца кривые, лѣвое ухо разбито, 27 лѣтъ; Иванъ Потупаловъ, 2 арш $5\frac{1}{8}$ верш. лицемъ чистъ, волоса на головѣ, бровяхъ, усахъ и бородѣ темнорусые, глаза каріе, носъ толстой, ротъ и подбородокъ умѣренные, 32 лѣтъ; Иванъ Петренко, 2 арш. 7 верш. лицемъ чистъ, волоса на головѣ, бровяхъ, усахъ и бородѣ бѣловатые, глаза сѣрые, носъ тонкой, острой, ротъ и подбородокъ умѣренные, на лѣвой рукѣ выше логтя шрамъ, 30 лѣтъ; Иванъ Соменко, 2 арш. 6 верш. лицемъ рябоватъ, волоса на головѣ и бровяхъ свѣтлорусые, усахъ рыжіе, глаза сѣрые, носъ, ротъ и подбородокъ умѣренные, въ лѣвомъ ухѣ серга, и правая нога въ колѣнѣ кривая, до 31 года; Василій Тимченко, 2 арш. $7\frac{5}{8}$ верш. лицемъ чистъ, худощавъ, волоса на головѣ и бровяхъ свѣтлорусые, усахъ рыжіе, глаза сѣрые, носъ, ротъ и подбородокъ умѣренные, 28 лѣтъ; Алексѣй Дементьевъ, 2 арш. $6\frac{2}{8}$ верш. лицемъ чистъ, волоса на головѣ, бровяхъ, усахъ и бородѣ черные съ просѣдиною, глаза темно-каріе, носъ горбатой, ротъ и подбородокъ умѣренные, съ лѣвой стороны возлѣ носа и выше глаза 2 бородавки небольшіе, 50 лѣтъ; Емельянъ непомнющій, 2 арш. 5 верш. лицемъ чистъ, волоса на головѣ, бровяхъ, усахъ и бородѣ темнорусые, глаза каріе, носъ небольшой, ротъ и подбородокъ умѣренные, на правой рукѣ въ пальцахъ большомъ и безъимянномъ ногти испорчены, 22 лѣтъ; Иванъ Ивашенко, 2 арш. $6\frac{3}{8}$ верш. лицемъ чистъ, волоса на головѣ темнорусые, глаза сѣрые, носъ кирпатой, ротъ и подбородокъ умѣренные, съ лѣвой стороны пятно обросшее волосами, 20 лѣтъ; Иванъ непомнющій, 2 арш. 7 верш. лицемъ чистъ, волоса на головѣ черные, усахъ, бровяхъ и бородѣ темнорусые, глаза сѣрые, носъ острой, ротъ и подбородокъ умѣренные, лѣвая ноздря перервана, 48 лѣтъ; Лукерья Петрова, роста средняго, лицемъ чиста, волоса на головѣ и бровяхъ свѣтлорусые, глаза сѣрые, носъ, ротъ и подбородокъ умѣренные, 20 лѣтъ; Иванъ Жехаленко, 2 арш. $4\frac{2}{8}$ верш. лицемъ

чистъ, волоса на головѣ, усахъ и бородѣ сѣдые, глаза каріе, носъ большой, ротъ и подбородокъ умѣренные, 75 лѣтъ; Агафія Глазунова, роста средняго, лицемъ мало-рябовата, волоса на головѣ и бровяхъ свѣтлорусые, глаза сѣрые, носъ, ротъ и подбородокъ умѣренные, 18 лѣтъ; Иванъ Золотоущенко, 2 арш. 3⅞ верш. лицемъ чистъ, волоса на головѣ, бровяхъ и бородѣ темнорусые, усахъ рыжіе, глаза сѣрые, носъ кирповатъ, ротъ и подбородокъ умѣренные, на правой рукѣ большой палецъ выбитой, 35 лѣтъ; Кондратъ непомнющій, 2 арш. 5 верш. лице рябоватое отъ веснушекъ, волоса на головѣ темнорусые, усахъ и бородѣ свѣтло-рыжіе, глаза сѣрые, носъ, ротъ и подбородокъ умѣренные, на лбу и лѣвой бровѣ шрамъ, на бородѣ съ лѣвой стороны шрамъ съ нарэстомъ, съ правой стороны на щекѣ бородавка величены съ орѣховое зерно, 35 лѣтъ; Василій Трофимовъ, 2 арш. 8 верш. лицемъ чистъ, волоса на головѣ и бровяхъ свѣтлорусые, усахъ и бородѣ рыжіе, глаза сѣрые, носъ, ротъ и подбородокъ умѣренные, въ нижней челюсти клыки 3 коренныхъ зубовъ, и въ верхней одного кореннаго зуба нѣтъ; Варвара непомнющая, роста малаго, лицемъ чиста, волоса на головѣ и бровяхъ черные, глаза каріе, носъ, ротъ и подбородокъ умѣренные, 19 лѣтъ; Ксенія непомнющая, лицемъ мало-рябовата, волоса на головѣ и бровяхъ свѣтлорусые, глаза сѣрые, носъ кирпатой, ротъ и подбородокъ умѣренные, 19 лѣтъ; Тимофей непомнющій, 2 арш. 6 верш. лицемъ чистъ, волоса на головѣ, бровяхъ, бородѣ и усахъ темнорусые, глаза сѣрые, носъ, ротъ и подбородокъ умѣренные, на лѣвой рукѣ 3 пальца кривые, 35 лѣтъ, Семенъ непомнющій, 2 арш. 3½ верш. лицемъ мало-рябоватъ, волоса на головѣ темнорусые, усахъ, бровяхъ и бородѣ рыжеватые, глаза каріе, носъ острый, ротъ и подбородокъ умѣренные, на лѣвой ногѣ ниже колѣна шрамъ отъ разшиба, 30 лѣтъ; Григорій Русченко, 2 арш. 4⅝ верш. лицемъ чистъ, волоса на головѣ и бровяхъ темнорусые, глаза сѣрые, носъ, ротъ и подбородокъ умѣренные, 24 лѣтъ; Меланья Богданова, роста малаго, лицемъ чиста, волоса на головѣ и бровяхъ черные, глаза каріе, носъ кирпатой, ротъ и подбородокъ умѣренные, 24 лѣтъ; Евпраксія непомнющая, роста средняго, лицемъ мало-рябовата, волоса на головѣ и бровяхъ русые, глаза сѣрые, носъ, ротъ и подбородокъ умѣренные, 20 лѣтъ; Иванъ Гавришъ, 2 арш. 7⅞ верш. лицемъ мало-рябоватъ, волоса на головѣ, бровяхъ, усахъ и бородѣ темнорусые, 45 лѣтъ; Иванъ Берестковъ, 2 арш. 5⅛ верш. лицемъ чистъ, волоса на головѣ и бровяхъ темнорусые, усахъ рыжеватые, глаза сѣрые, носъ ровной, ротъ и подбородокъ умѣренные, 35 лѣтъ; Иванъ непомнющій, 2 арш. 5⅛ верш. лицемъ чистъ, волоса на головѣ и бровяхъ свѣтлорусые, глаза сѣрые, носъ, ротъ и подбородокъ умѣренные, 19 лѣтъ; Симонъ непомнющій, 2 арш. 4 верш. лицемъ чистъ, волоса на головѣ, бровяхъ и бородѣ черные, усахъ темнорусые, глаза темнокаріе, носъ, ротъ и подбородокъ умѣренные, на лбу шрамъ, на лѣвой рукѣ мезинцаго пальца ноготь испорченъ, 30 лѣтъ; Иванъ непомнющій, 2 арш. 3⅜ верш. лицемъ чистъ, волоса на головѣ и бровяхъ свѣтлорусые, глаза сѣрые, носъ, ротъ и подбородокъ умѣренные, 19 лѣтъ; Иванъ Дроботъ, (онъ же и Солливковъ,) 2 арш. 5 верш. лицемъ чистъ, волоса на головѣ и бровяхъ темнорусые, усахъ рыжеватые, глаза сѣрые,

носъ, ротъ и подбородокъ умѣренные, 30 лѣтъ; Купріянъ непомнющій, 2 арш. 2⅜ верш. лицемъ частъ, смуглъ, волоса на головѣ, бровяхъ, усахъ и бородѣ черные, глаза желтокаріе, носъ, ротъ и подбородокъ умѣренные, 30 лѣтъ; Прасковья Бороздинчекова, роста малаго, лицемъ чиста, волоса на головѣ и бровяхъ темнорусые, глаза каріе, носъ, ротъ и подбородокъ умѣренные, на лѣвой рукѣ мезинный палецъ кривой, до 26 лѣтъ; Анна Черинина, роста средняго, глаза сѣрые, носъ длинноватъ, лице чистое, волоса на головѣ темнорусые, ротъ и подбородокъ умѣренные, 38 лѣтъ; Иванъ Карпенко, 2 арш. 6⅜ верш. лицемъ смуглъ, чистъ, волоса на головѣ, бровяхъ, усахъ и бородѣ черные, глаза каріе, носъ, ротъ и подбородокъ умѣренные, до 28 лѣтъ; Платонъ Шевченко, 2 арш. 4⅞ верш. лицемъ чистъ, волоса на головѣ и бровяхъ темнорусые, усахъ бѣлые, бородѣ рыжеватые, глаза сѣрые, носъ, ротъ и подбородокъ умѣренные, на лѣвую ногу храмой, на пальцахъ ногти испорчены, 27 лѣтъ; Василій непомнющій, 2 арш. 3⅜ верш. лицемъ чистъ, волоса на головѣ черные, усахъ и бородѣ рыжеватые, глаза сѣрые, носъ курпатой, ротъ и подбородокъ умѣренные, подъ лѣвомъ глазомъ небольшой шрамъ, 33 лѣтъ; Андрей Федоровъ, 2 арш. 8 верш. лицемъ чистъ, волоса на головѣ и бровяхъ темнорусые, усахъ и бородѣ рыжіе, глаза сѣрые, носъ, ротъ и подбородокъ умѣренные, 35 лѣтъ; Семенъ Давыдовъ, 2 арш. 5⅞ верш. лицемъ рябой, волоса на головѣ и бровяхъ русые, усахъ и бородѣ рыжеватые, глаза сѣрые, носъ маленькой, ротъ и подбородокъ умѣренные, на лѣвой глазъ слѣпой, въ носу ноздри вырванные, на лѣвой рукѣ большой палецъ отрубленъ, по первой составъ, 32 лѣтъ; Григорій Васильченко, 2 арш. 6⅞ верш. лицемъ чистъ, волоса на головѣ, бровяхъ и усахъ черные, глаза каріе, носъ острый, ротъ и подбородокъ умѣренные, въ правомъ ухѣ серга, 26 лѣтъ; Евтихій Демковичь, 2 арш. 5 верш. лицемъ чистъ, волоса на головѣ, бровяхъ, усахъ и бородѣ темнорусые, глаза каріе, носъ курпатой, ротъ и подбородокъ умѣренные, сверхъ лѣвой брови небольшая бородавка, 35 лѣтъ; Терентій Шестопаловъ, 2 арш. 4¼ верш. лицемъ рябой, волоса на головѣ русые, глаза сѣрые, носъ курпатой, ротъ и подбородокъ умѣренные, на правой рукѣ имѣетъ 2 большіе пальца, на лѣвой рукѣ мезинный палецъ кривой, 20 лѣтъ; Савелій Журавлевъ, 2 арш. 5 верш. лицемъ чистъ, волоса на головѣ сѣдые, лысой, бровяхъ и усахъ рыжеватые, глаза сѣрые, носъ, ротъ и подбородокъ умѣренные, лѣвая нога въ колѣнѣ перебита, 60 лѣтъ; Григорій непомнющій, 2 арш. 4⅝ верш. лицемъ чистъ, волоса на головѣ и бровяхъ свѣтлорусые, глаза сѣрые, носъ, ротъ и подбородокъ умѣренные, на правой рукѣ мезинный палецъ кривой, 25 лѣтъ; Павелъ непомнющій, 2 арш. 4⅝ верш. лицемъ чистъ, волоса на головѣ и бровяхъ русые, глаза сѣрые, носъ длинный, ротъ и подбородокъ умѣренные, на правую ногу кривой, 40 лѣтъ; Тарасъ Кочереженко, 2 арш. 4⅛ верш. лицемъ чистъ, волоса на головѣ темнорусые, бровяхъ бѣлые, усахъ и бородѣ рыжіе, глаза голубые, носъ курповатъ, ротъ и подбородокъ умѣренные, правая рука въ косточкѣ выбита, 30 лѣтъ; Михайла Жайворонокъ,

2 арш. $4\frac{3}{8}$ верш. лицеъ мало рябоватъ, волоса на головѣ и бровяхъ русые, усахъ и бородѣ рыжеватые, глаза сѣрые, носъ, ротъ и подбородокъ умѣренные, правой руки на среднемъ пальцѣ ноготь попорченъ, 25 лѣтъ; Акимъ Кирилевко, (онъ же Иванъ Ивановъ,) 2 арш. 6 верш. лицемъ рябъ, волоса на головѣ и бровяхъ темнорусые, глаза каріе, носъ, ротъ и подбородохъ умѣренные, отъ 25 до 30 лѣтъ; Алистратъ Бѣляевъ, (онъ же Андрей Хондаковъ,) 2 арш. $5\frac{1}{4}$ верш. лицемъ чистъ, волоса на головѣ и бровяхъ свѣтлорусые, глаза сѣрые, носъ, ротъ и подбородокъ умѣренные, 36 лѣтъ; Андрей Ивановъ, (онъ же Абрамъ Половниченко,) 2 арш. $5\frac{7}{8}$ верш. лицемъ чистъ, волоса на головѣ, бровяхъ и бородѣ темнорусые, усахъ рыжеватые, глаза сѣрые, носъ, ротъ и подбородокъ умѣренные, отъ 35 до 40 лѣтъ; Данило Сѣряченко, 2 арш. $8\frac{5}{8}$ верш. лицемъ чистъ, волоса на головѣ русые, усахъ и бородѣ рыжеватые, глаза сѣрые, носъ, ротъ и подбородокъ умѣренные, отъ 45 до 50 лѣтъ; Григорій Перекрестъ, 2 арш. $4\frac{7}{8}$ верш. лицемъ чистъ, волоса на головѣ, бровяхъ, усахъ и бородѣ черные съ просѣдиною, глаза сѣрые, носъ острый, ротъ и подбородокъ умѣренные, на лѣвой рукѣ мезинаго пальца по 2-й составъ нѣтъ, на лбу наростъ, отъ 40 до 45 лѣтъ; Иванъ Мовчанъ, 2 арш. $2\frac{5}{8}$ верш. лицемъ чистъ, волоса на головѣ и бровяхъ русые, глаза сѣрые, носъ курпатой, ротъ и подбородокъ умѣренные, 32 лѣтъ; Андрей Лебедевъ, 2 арш. 5 верш. лицемъ чистъ, волоса на головѣ и бровяхъ черные, усахъ и бородѣ русые, глаза сѣрые, носъ, ротъ и подбородокъ умѣренные, на лѣвой глазъ слѣпой, отъ 23 до 25 лѣтъ; Акисія Жукова, роста средняго, лицемъ чиста, волоса на головѣ и бровяхъ русые, глаза сѣрые, носъ, ротъ и подбородокъ умѣренные, на бородѣ бородавки, 40 лѣтъ; Филипъ непомнющій, 2 арш. $5\frac{3}{8}$ верш. лицемъ чистъ, волоса на головѣ и бровяхъ темнорусые, усахъ рыжеватые, глаза сѣрые, носъ, ротъ и подбородокъ умѣренные, правая рука въ локтѣ выбита, 30 лѣтъ; Александръ Савельевъ, 2 арш. 7 верш. лицемъ чистъ, волоса на головѣ и бровяхъ свѣтлорусые, усахъ рыжіе, глаза сѣрые, носъ, ротъ и подбородокъ умѣренные, 40 лѣтъ; Тимофей Петровъ, 2 арш. 4 верш. лицемъ чистъ, волоса на головѣ, бровяхъ, усахъ и бородѣ темнорусые, глаза желтокаріе, носъ, ротъ и подбородокъ умѣренные, 31 года; Устинья непомнющая, роста средняго, лицемъ ряба, волоса на головѣ и бровяхъ темнорусые, глаза сѣрые, носъ, ротъ и подбородокъ умѣренные, 25 лѣтъ; Иванъ Семѣйкинъ, 2 арш. $6\frac{7}{8}$ верш. лицемъ чистъ, волоса на головѣ черные, бровяхъ свѣтлорусые, глаза сѣрые, носъ, ротъ и подбородокъ умѣренные, на лѣвой ногѣ подъ колѣномъ шрамъ, 21 годъ; Максимъ Живаловъ, 2 арш. $3\frac{1}{8}$ верш. лицемъ чистъ, волоса на головѣ темнорусые, глаза сѣрые, носъ кирпатой, ротъ и подбородокъ умѣренные, на правой брови шрамъ небольшой, 40 лѣтъ; Владиміръ Коноваленко, 2 арш. $5\frac{1}{8}$ верш. лицемъ мало-рябоватъ, волоса на головѣ и бровяхъ темнорусые, усахъ и бородѣ рыжеватые, глаза сѣрые, носъ, ротъ и подбородокъ умѣренные, возлѣ лѣваго глаза наростъ, который закрываетъ до половины глазъ, на лѣвую ногу храмой, 40 лѣтъ; Ва-

силій Ивашенко, 2 арш. 6⅝ верш. лицемъ чистъ, волоса на головѣ, бровяхъ и бородѣ темнорусые, усахъ рыжеватые, глаза сѣрые, носъ, ротъ и подбородокъ умѣренные, на лѣвой рукѣ большой палецъ отъ разрѣза кривой, 40 лѣтъ; Ефимъ Савченко, 2 арш. 5⅝ верш. лицемъ рябой, волоса на головѣ темнорусые, усахъ и бородѣ рыжіе, глаза сѣрые, носъ курпатой, ротъ и подбородокъ умѣренные, на правой ногѣ выше колѣнки шрамы, 40 лѣтъ; Иванъ Малюкъ, 2 арш. 5 верш. лицемъ чистъ, волоса на головѣ, бровяхъ и бородѣ темнорусые, усахъ рыжеватые, глаза сѣрые, носъ, ротъ и подбородокъ умѣренные, на правой рукѣ пальцы указательной и мизинной испорчены, 48 лѣтъ; Александръ непомнющій, 2 арш. 5⅝ верш. лицемъ чистъ, волоса на головѣ и бровяхъ темнорусые, глаза каріе, носъ, ротъ и подбородокъ умѣренные, 23 лѣтъ; Николай Кравченко, 2 арш. 5 верш. лицемъ чистъ, волоса на головѣ и бровяхъ бѣлые, усахъ и бородѣ рыжіе, глаза сѣрые, носъ курносватъ, ротъ и подбородокъ умѣренные, 28 лѣтъ; Василій непомнющій, 2 арш. 4 верш. лицемъ чистъ, волоса на головѣ и бровяхъ черные, усахъ и бородѣ темнорусые, глаза сѣрые, носъ, ротъ и подбородокъ умѣренные, на спинѣ между лопатками бородавки, 32 лѣтъ; Федоръ Маркеловъ, 2 арш. 3⅞ верш. лицемъ чистъ, волоса на головѣ, бровяхъ и усахъ свѣтлорусые, глаза сѣрые, носъ, ротъ и подбородокъ умѣренные, съ лѣвой стороны возлѣ носа родимое пятно, 30 лѣтъ; Тарасъ непомнющій, 2 арш. 5 верш. лицемъ чистъ, волоса на головѣ темнорусые, глаза каріе, носъ, ротъ и подбородокъ умѣренные, на носу шрамъ, 18 лѣтъ; Семенъ Балковый, 2 арш. 3⅞ верш. лицемъ чистъ, волоса на головѣ и бровяхъ темнорусые, усахъ и бородѣ рыжеватые, глаза сѣрые, носъ небольшой, ротъ и подбородокъ умѣренные, на лѣвую ногу хромой, 50 лѣтъ;—всѣ они признаны бродягами и на основаніи 391 ст. т. 14-го уст. о паспортахъ и бѣглыхъ, сосланы въ Сибирь на поселеніе.

От Херсонскаго Губернскаго Правленія объявляется, что сужденные за бродяжество и ложныя показанія арестанты:

13379. Въ Херсонской Уголовной Палатѣ, Марья Ильяшевичева и мужъ ея Петръ Ильяшевичъ; примѣтами они: Марья 2 арш. 4⅞ верш. волоса на головѣ русые, лицемъ чиста, носъ широковатъ, глаза сѣрые, 31 года; Петръ Ильяшевичъ, 2 арш. 4⅞ верш. волоса на головѣ темнорусые, бородѣ и усахъ рыжіе, глаза сѣрые, носъ умѣренный, лицемъ чистъ, 32 лѣтъ.

13380. Въ Херсонскомъ Уѣздномъ Судѣ, Николай непомнющій, онъ же Тимофей Зимаревъ, 2 арш. 3 верш. волоса на головѣ рыжеватые, бородѣ и усахъ свѣтлорусые съ просѣдью, глаза сѣрые, лице чистое, носъ умѣренный, 45 лѣтъ.

—Вышепоказанные арестанты по рѣшенію оныхъ, Ильяшевичъ Уголовною Палатою, а Николай непомнющій, Уѣзднымъ Судомъ наказанные, Ильяше-

вичъ при Одесской, а Николай непомнющій, при Херсонской Градскихъ Полиціяхъ чрезъ служителя плетьми Ильяшевичъ 35, а Николай непомнющій 25 ударами плетьми и по распоряженію онаго Правленія сосланы въ Сибирь на поселеніе; почему если за опубликованіемъ окажутся гдѣ либо къ онымъ бродягамъ владѣлецъ или общество, и пожелаютъ получить ихъ къ себѣ обратно, то прошеніе съ принадлежащими на принадлежность документами, прислали бы о томъ въ сіе Правленіе въ узаконенный срокъ.

13381. Тобольской Губерніи отъ Тарскаго Полицейскаго Управленія объявляется, что явившійся 24 Февраля сего г. въ Полицейское управленіе бродяга Василій Дмитріевъ Носовъ, въ отвѣтахъ своихъ показалъ, что онъ Нижегородской Губерніи города Балахны мѣщанинъ, около 70 лѣтъ, 2 арш. 1 верш. волоса на головѣ темнорусые съ просѣдью, на бородѣ и бровяхъ сѣрые, глаза голубые; а потому и неокажется ли онъ Носовъ какому либо вѣдомству принадлежащимъ.

13382. Отъ С. Петербургскаго Губернскаго Правленія объявляется, что 20 числа настоящаго мѣсяца, взятъ въ г. Шлиссельбургѣ за неимѣніе письменнаго вида, называющій себя Вологодской Губерніи Никольскаго уѣзда, Осановскаго волостнаго правленія Шолской волости, деревни Ильяковой, Государственнымъ крестьяниномъ Федоромъ Васильевымъ Зайковымъ, 23 лѣтъ, роста средняго, лицемъ бѣлъ, глаза сѣрые, волоса на головѣ и бровяхъ свѣтлорусые, на бородѣ волосъ неимѣетъ.

13383. Тверской Губерніи отъ Бѣжецкаго Земскаго Суда публикуется, что въ Бѣжецкомъ уѣздѣ пойманъ неизвѣстный человѣкъ Егоръ, отечества незнаетъ, непомнющій родства, то и неокажетсяли ему владѣльцовъ или родственниковъ, 2 арш. 5 верш. волоса на головѣ и бородѣ свѣтлорусые, глаза сѣрые, носъ широкъ, ротъ умѣренный, лице бѣлое, чистое, борода небольшая, повидимому 50 лѣтъ.

13384. Тверской Губерніи отъ Осташевскаго Земскаго Суда объявляется, неокажетсяли кому либо принадлежащимъ, пойманный въ тамошнемъ уѣздѣ безъ письменнаго вида неизвѣстный нѣмой крестьянинъ, который примѣтами: примѣрно лѣтъ 19, 2 арш. 2 верш. волоса и брови русые, глаза сѣро-каріе, носъ прямъ, ротъ средній, лице бѣлое.

13385. Отъ Калужской Градской Полиціи объявляется, что взятый съ фальшивымъ билетомъ, показывающійся Калужской Губерніи Мещовскаго уѣзда г-на Кузмина сельца Симонова дворовымъ человѣкомъ Парменъ Васильевъ, 25 лѣтъ, 2 арш. $5\frac{1}{2}$ верш. волоса на головѣ русые, бровяхъ и бородѣ рыжеватые, глаза желтые, носъ и ротъ посредственные, лице чистое, особые примѣты: на груди отъ ушиба большая впадина; почему владѣльцы, кому онъ принадлежитъ, чтобы съ ясными доказательствами явились со-

гласно св. зак. 14 т. уст. о паспор. и бѣгл. 408-й ст. для полученія онаго.

Разрядъ XI. Объ утратѣ разныхъ документовъ, также объ уничтоженіи вѣрющихъ писемъ и проч.

13386. Отъ Ярославскаго Губернскаго Правленія объявляется, что совершенная въ Любимскомъ Уѣздномъ Судѣ 1805 г. Марта 23 дня, отъ имяни Буйской помѣщицы Прасковьи Федоровой *Черкудиновой*, сыну ея родному изъ дворянъ унтеръ-офицеру Афанасью Егорову *Черкудинову*, на недвижимое имѣніе у крѣпостныхъ дѣлъ дарственная запись неизвѣстно когда и куда затерялась; почему въ слѣдствіе поданнаго отъ наслѣдника изъ дворянъ канцеляриста Василья Афанасьева Черкудинова прошенія, съ означенной записи выдана ему точная за свидѣтельствомъ копія, съ предположеніемъ, чтобы подлинную запись у кого оная окажется, можетъ почитать уже недѣйствительною и вовсе ничтожною.

Разрядъ XII. О лишеніи правъ торговаго состоянія, по необъявленію капитала. (Публикаціи нѣтъ.)

Разрядъ XIII. О вызовѣ по дѣламъ, касающимся до межеванія земель: генеральнаго, специальнаго и своекоштнаго. (Публикаціи нѣтъ.)

Разрядъ XIV. О вызовѣ для казенныхъ подрядовъ, поставокъ, откуповъ и снятія оброчныхъ статей.

13387. Отъ Смоленской Палаты Государственныхъ Имуществъ объявляется, что въ оной имѣетъ быть сего 1841 г. Сентября 19 торгъ и чрезъ 3 дня послѣ онаго переторжка, на отдачу въ содержаніе отъ 1 до 12-ти лѣтъ нижепоименованныхъ оброчныхъ статей.

Мукомольныя мѣльницы:

Смоленской Губерніи.

Уѣздовъ:

Порѣчскаго:

1, Верьховской волости, купленная у г-на Реада на рѣкѣ Жереспѣ, о 4-хъ поставахъ съ сукновальнею.

2, При деревнѣ Агафоновой на рѣкѣ Зеровнѣ объ 1 поставѣ.

Лопиской волости:

3, При деревнѣ Бородавкахъ и близь заборья на рѣкѣ Клецѣ о 3 поставахъ.

4, Между деревень Кавалева и Ходыкѣ о 2 поставахъ.

5, При деревнѣ Большихъ Черкасахъ на рѣкѣ Клецѣ о 2 поставахъ.

6, При деревнѣ Роскошѣ на рѣкѣ Клецъ о 2 поставахъ.

7, При деревнѣ Смолинѣ на рѣкѣ Клецѣ о 2 поставахъ.

8, При деревнѣ Большихъ Черкасахъ на рѣкѣ Клецѣ о 2 поставахъ.

9, При селѣ Мамошкахъ на рѣкѣ Ольшѣ объ 1 поставѣ.

Сялуяновской волости.

10, Между деревень Понажевой и Семенцовой на рѣкѣ Рутовичѣ о 2 поставахъ.

Бородинской волости.

11, При деревнѣ Бородѣ на рѣчкѣ Бородѣ о 2 поставахъ.

Краснинскаго:

12, При деревнѣ Василевичахъ на рѣкѣ Лупнѣ объ 1 поставѣ.

13, При деревнѣ Глубокой на рѣкѣ Луппѣ о 2 поставахъ.

14, Близь Сыракоренья на рѣчкѣ Лосминѣ о 3 поставахъ.

15, При деревнѣ Бежилевщинѣ о 2 поставахъ.

Юхновскаго:

Воскресенской волости:

16, При деревнѣ Фроловѣ на рѣкѣ Рощеной объ 1 поставѣ.

17, При деревнѣ Чертановѣ на рѣкѣ Сонкѣ объ 1 поставѣ.

18, При деревнѣ Власовѣ на рѣчкѣ Турсикѣ объ 1 поставѣ.

19, Близь села Власова на той же рѣчкѣ о 2 поставахъ.

Гжатскаго:

Липецкой волости:

20, При деревнѣ Пескахъ на рѣкѣ Олелѣ о 2 поставахъ.

21, При деревнѣ Казариновой на рѣчкѣ Яузѣ о 2 поставахъ.

Духовщинскаго:

Тюховицкой волости.

22, При деревнѣ Кречецахъ на рѣчкѣ Отрѣ о 2 поставахъ.

Зимицкой волости.

23, При деревнѣ Малѣевкѣ на рѣчкѣ Царевичѣ о 3 поставахъ.

Ельнинскаго.

24, При деревнѣ Шупарѣ на рѣчкѣ Угрѣ о 2 поставахъ.

Постоялые дома.

Уѣздовъ:

Порѣчскаго.

Бородинской волости.

25, Близь деревни Дѣдова Новоселка.

26, При деревнѣ Дѣдовомъ Новоселкѣ.

Краснинскаго.

Звѣровицкой волости.

27, При деревнѣ Бояринцовой.

28, При деревнѣ Лукиничахъ.

Ельнинскаго.

Коноплянской волости.

29, При деревнѣ Лукиничахъ.

Гжатскаго.

Липецкой волости.

30, Семь постоялыхъ домовъ при деревнѣ Воеводиной.

Духовщинскаго.

Пречистенской волости.

31, Рыбное озеро на дачѣ, купленной у г-жи Клачковой.

Зимицкой волости.

32, Кречетовъ сѣнокосный лугъ 5 дес. 2056 саж.

Рословльскаго.

Гореновскаго сельскаго управленія.

33, Пустошъ Кошкино, Квашино тожъ, 8 дес. 1200 саж.

Вязенскаго.

34, Писцовая церковная земля 36 дес.

Разрядъ XV. О публичной и аукціонной продажѣ имѣній и объ отмѣнѣ продажъ сего рода.

13388. Отъ Правленія Государственнаго Заемнаго Банка объявляется, что въ ономъ продаваться будетъ заложенное и просроченное имѣніе Титулярнаго Совѣтника Николая Тимофеева *Грачовскаго*, Орловской Губерніи и уѣзда въ сельцѣ Никольскомъ, Погорѣлецъ тожъ, 207, и селѣ Радькинѣ 49, и того 256 душъ 7-й ревизіи, съ рожденными послѣ ревизіи, съ землею и всѣми угодьями, къ сему имѣнію принадлежащими; о срокахъ торгамъ, объявлено будетъ въ свое время.

13389. Отъ Волынскаго Губернскаго Правленія объявляется, что въ ономъ 27 сего Іюня мѣсяца, будетъ производиться торгъ съ узаконенною чрезъ 3 дня переторжкою, на продажу состоящаго въ городѣ Житомирѣ каменнаго дома Луцкаго 3-й гильдіи купца Житомирскаго жителя Мѣера *Юкельзона*, съ принадлежащими къ этому дому 2 каменными флигелями, 2 таковыми же погребами и 2 сараями, которые приносятъ въ годъ дохода 950 р. серебр. а оцѣнены въ 7600 р. серебр.; назначены же въ продажу по несостоятельности его Юкельзона къ уплатѣ начтенныхъ на него Главною Полевою Провіантскою Коммиссіею по поставкѣ въ Радомысльскій магазейнъ провіанта 7721 р. 63 к. денегъ; желающіе купить это имѣніе, могутъ явиться въ Губернское Правленіе съ благонадежными залогами на означенные сроки торговъ, при которыхъ будетъ предъявлена имъ подробная опись таковому.

13390. Отъ Нижегородскаго Губернскаго Правленія объявляется, что по представленію Арзамаскаго Уѣзднаго Суда, за неплатежъ Коллежскимъ Секретаремъ Иваномъ *Касаткинымъ*, состоящихъ на немъ долговъ частныхъ 13,191 р. 63 к. и Московскому Опекунскому Совѣту 13,400 р. съ согласія онаго Совѣта, въ Нижегородскомъ Губернскомъ Правленіи назначено въ публичную продажу на срокъ 22 Іюля сего г. и переторжкою чрезъ 3 дня, принадлежащее означенному Касаткину имѣніе, состоящее изъ крестьянъ по ревизіи мужеска и женска по 80 душъ обоего пола, коихъ нынѣ состоитъ на лицо мужеска 77 и женска тожъ, означенные крестьяне составляютъ 36 тягол, находятся Арзамаскаго уѣзда въ селѣ Малой Якше-

нъ, при нихъ земли пашенной и удобной во всѣхъ 3-хъ поляхъ 200 дес. подъ поселеніемъ, огородами, гуменниками и конопляниками 12 дес. сѣнныхъ покосовъ нѣтъ, а накашиваютъ сѣно по оврагамъ и лѣсамъ на каждое тягло по одному возу, неудобной земли 10 дес. лѣсу строеваго нѣтъ, а дровянаго 26 дес. да особо отъ крестьянской земли господской пашенной удобной 45 дес. которая чрезъ отдачу въ наемъ постороннимъ людямъ приноситъ въ годъ доходу 135 р. серебр. 2 пруда съ напущенною рыбою, смежными какъ и съ землею гг. Дадьянъ и Мингрельской и хотя сіи дачи владѣльцами полюбовно и были размежеваны каждому въ одной окружной межѣ съ составленіемъ плана и поданы миролюбные сказки на утвержденіе въ Арзамаскій Уѣздный Судъ, но имъ въ просимости ихъ отказано, по случаю состоянія имѣнія г. Касаткина въ секверстѣ и документы владѣльцамъ обращены съ тѣмъ, чтобы каждый владѣлъ своею землею по прежнему съ уничтоженіемъ граней, описные крестьяне состоятъ на оброкѣ, занимаются хлѣбопашествомъ и платятъ оброку съ каждаго тягла по 50 р. въ годъ асс. или серебр. по 14 р. 28⅝ к. а потому все сіе имѣніе оцѣнено въ 8571 р. 42⅞ к., серебр.; почему желающіе купить оное, имѣютъ явиться въ Нижегородское Губернское Правленіе въ означенный срокъ и переторжку чрезъ 3 дня, гдѣ могутъ видѣть подробную оному имѣнію опись.

Разрядъ XVI. О вызовахъ людей, дворянскаго и прочихъ сословій къ выборамъ или совѣщаніямъ.

(Публикацій нѣтъ.)

Разрядъ XVII. Разнородныя публикаціи, неподходящія къ разрядамъ здѣсь означеннымъ.

13391. Смоленской Губерніи отъ Гжатскаго Городоваго Магистрата объявляется, что въ ономъ Магистратѣ по прошенію, поданному 4-го Марта 1840 г. Гжатскимъ, купцомъ Андреемъ и мѣщаниномъ Иваномъ *Даниловыми*, началось дѣло о имѣніи и капиталѣ, оставшемся послѣ бездѣтно умершаго Гжатскаго купца Ильи Николаева *Данилова*, по которому дѣлу благоволятъ кредиторы умершаго купца Ильи Данилова объявить претензіи свои и представить долговые акты, а должники платежъ или обеспеченіе въ оный Магистратъ, такъ равно наслѣдники явиться и представить о линіи родства надлежащія доказательства; или прислать отъ себя повѣренныхъ съ полнымъ уполномочіемъ въ узаконенный срокъ, а также гдѣ окажется принадлежащій капиталъ или какое имѣніе умершему купцу Ильѣ Данилову, благоволенобъ было взять въ секверстъ и оному Магистрату дать знать.

13392. Въ Межевую Канцелярію поступили деньги серебромъ, взысканные съ помѣщиковъ Симбирской Губерніи села Рожественскаго, Павловка тожъ, въ штрафъ, за неправо принесенную ими на рѣшеніе Симбирской Межевой Конторы по тому дѣлу жалобу, принадлежащія бывшимъ въ той Конторѣ Членамъ Коллежскимъ Совѣтникамъ: Ивану *Вистицкому* 50 р. $58\frac{4}{7}$ к. Николаю *Палибину* 28 р. $38\frac{6}{7}$ к., Степану *Петровскому* 25 р. $50\frac{3}{7}$ к. и Экспедитору Михайлѣ *Суфрснову* 13 р. $73\frac{6}{7}$ к.; почему Канцелярія по неимѣнію свѣденія о мѣсто пребываніи сихъ лицъ, или ихъ наслѣдниковъ и вызываетъ чрезъ сіе съ ясными на право полученія денегъ доказательствами.

Къ № 47-му Санктпетербургскихъ Сенатскихъ объявленій, въ Пятницу Іюня 13-го дня 1841 года.

Объявленіе.

Отъ Правительствующаго Сената объявляется: 1-е, что во исполненіе Высочайшаго ЕГО ИМПЕРАТОРСКАГО ВЕЛИЧЕСТВА повелѣнія, питейные съ 1843 по 1847 годъ сборы въ 28 Великороссійскихъ губерніяхъ и Кавказской области, въ Сибирскихъ и Новороссійскихъ губерніяхъ и въ городѣ Одессѣ, въ Бессарабской области, въ городахъ двухъ Малороссійскихъ и семи западныхъ губерній, въ казенныхъ селеніяхъ Полтавской, Черниговской, Кіевской и Харьковской губерній, въ землѣ Войска Черноморскаго, въ округахъ военныхъ поселеній и Азовскаго Казачьяго Войска въ крѣпости Анапѣ и въ ближайшихъ къ ней станицахъ: Благовѣщенской, Витязевой и Николаевской въ укрѣпленіяхъ Джемитейскомъ и Алексѣевскомъ и въ фортѣ Раевскій; въ Колонистскихъ селеніяхъ Херсонской и Таврической губерній, и наконецъ пошлинный сборъ въ Новороссійскихъ губерніяхъ и Бессарабской области и другія важныя откупныя и оброчныя статьи, если это признано будетъ полѣзнымъ, имѣютъ быть отданы въ частное откупное содержаніе съ торговъ, кои произведены будутъ въ Правительствующемъ Сенатѣ; для чего, желающіе участвовать въ оныхъ, имѣютъ явиться въ Правительствующій Сенатъ съ благонадежными залогами непремѣнно къ 1 числу Марта 1842 года, гдѣ имъ будетъ объявлено объ измѣненіяхъ, предполагаемыхъ въ нынѣ дѣйствующихъ откупныхъ условіяхъ, съ тѣмъ, чтобы они замѣчанія свои на эти измѣнія представили со дня объявленія въ мѣсячный срокъ, послѣ котораго, оныя приняты уже не будутъ. Причемъ поставляются они въ извѣстность, что замѣчанія эти должны быть писаны на каждый § порознь, несмѣшивая оныхъ, а также и разныхъ предмѣтовъ, въ одну статью, и при томъ, не касаясь коренныхъ перемѣнъ въ условіяхъ. 2-е, Что о родѣ залоговъ, къ обезпеченію будущихъ откуповъ допускаемыхъ и о пріемѣ оныхъ изданы будутъ отъ Правительствующаго Сената, вслѣдъ за симъ особыя правила.

САНКТПЕТЕРБУРГСКІЯ СЕНАТСКІЯ ОБЪЯВЛЕНІЯ.

Издаваемыя къ Санктпетербургскимъ вѣдомостямъ каждую недѣлю по Вторникамъ и Пятницамъ. Подписная цѣна за годовое полученіе Сенатскихъ Объявленій 6 руб. серебромъ.

№ 48.

Вторникъ, Іюня 17 дня 1841 года.

Примѣчаніе:
Печатаніе публикацій назначено:

1-я въ № 48, Вторникъ, Іюня 17-го 1841 г.
2-я въ № 49, Пятница, Іюня 20 го 1841 г.
3-я въ № 50, Вторникъ, Іюня 24-го 1841 г.

Статьи публикацій вообще раздѣляются на XVIII постоянныхъ разрядовъ, изъ коихъ первые семнадцать печатаются три раза, а послѣдній одинъ разъ.

ПУБЛИКАЦІЯ ПЕРВАЯ.

Разрядъ I. О вступившихъ въ Правительствующій Сенатъ дѣлахъ, назначенныхъ къ сочиненію записокъ.

(Публикаціи нѣтъ.)

Разрядъ II. О вызовѣ для рукоприкладства подъ записками, выписками и экстрактами.

Тяжущимся по нижеозначеннымъ дѣламъ объявляется, чтобы явились сами, или прислали повѣренныхъ, для рукоприкладства подъ записками, въ положенный X т. св. зак. гражд. 1972-й ст. срокъ:

Правительствующаго Сената во 2-й Департаментъ:

14207. 1840 г. Іюня 9, по вступившему въ оный изъ Новгородской Гражданской Палаты и въ настольномъ реэстрѣ подъ № 142 записанному апелляціонному дѣлу, Маіора Ивана *Ахматова*, объ отдачѣ ему на выкупъ наслѣдственной послѣ родителя земли, проданной братомъ его Подпоручикомъ *Ахматовымъ* же Генералъ-Маіоршѣ Елизаветѣ *Бубликъ*, цѣною за 3000 р.

14208. 1840 г. Іюля 13, по вступившему въ оный Департаментъ изъ Вятской Палаты Гражданскаго Суда и записанному въ настольномъ реэстрѣ подъ № 157 апелляціонному дѣлу, Подпоручика Александра *Маковѣева*, о духовномъ завѣщаніи умершаго Титулярнаго Совѣтника Павла *Соловецкаго* и о вступившихъ на него отъ разныхъ лицъ денежныхъ претензіяхъ.

14209. 1839 г. Апрѣля 4, по вступившему изъ Бессарабскаго Областнаго Гражданскаго Суда дѣлу, о цыганахъ: Іоницѣ *Негоицѣ*, Димитріѣ *Булубашѣ*, Іордакіѣ *Жудилѣ*, Тодорѣ *Маноли*, Константинѣ *Чоботарѣ*, Егоріѣ *Маноли* и Николаѣ *Шерарѣ*, отыскивающихъ съ семействами своими вольности, изъ владѣнія наслѣдниковъ умершаго помѣщика Михалакія *Яни*.

Въ С. Петербургскій Гражданскій Надворный Судъ.

14210. Дерптскій купецъ Петръ *Шемаевъ* и жена канцеляриста Анна *Тоденгофъ*, или ихъ повѣренные, по дѣлу о капиталѣ 4 т. р. асс. по 2-мъ билетамъ Коммерческаго Банка, положенномъ отъ иностранца портнаго мастера Фридриха *Сорнета* и оспариваемомъ часовыхъ дѣлъ мастеромъ Николаемъ *Лагистрандомъ*, С. Петербургскимъ купцомъ *Похотинымъ* и приказчикомъ наслѣдниковъ Дѣйствительнаго Статскаго Совѣтника Яковлева Алексѣемъ *Закайдаловымъ*.

Въ Пензенскую Палату Гражданскаго Суда.

14211. Губернскій Секретарь Иванъ Изосимовъ *Поповъ*, или его повѣренный, дѣлу, о взысканіи имъ съ казенныхъ крестьянъ Саранскаго уѣзда села Ремезенокъ, Николая и Андрея *Осиповыхъ*, по роспискѣ денегъ 210 р.

Тульской Губерніи въ Епифанскій Уѣздный Судъ.

14212. Дѣйствительная Статская Совѣтница Анна Дмитріевна *Засѣцкая*, Капитан-

ша Авдотья Павлова *Зыкова*, изъ дворянъ дѣвица Мавра Яковлева *Бологовская*, дворянинъ Савелій Михайловъ *Бегичевъ*, изъ дворянъ Протоколистъ Александръ Филимоновъ *Грецовъ*, изъ дворянъ однодворческая жена Дарья Иванова *Подъпольская*, Прапорщикъ Иванъ Иваноxъ *Нечаевъ*, дворянская жена Настасья Филатова *Сульменева*, Провинціальный Секретарь Иванъ Ивановъ *Полунинъ*, Маіоръ Сергѣй Васильевъ *Колычевъ*, Губернскій Секретарь Дмитрій Симановъ *Помаринъ*, Подпоручикъ Князь Никита Сергѣевъ *Долгоруковъ*, Надворный Совѣтникъ Дмитрій Степановъ *Начаевъ*, Маіоръ Семенъ Петровъ *Масловъ*, Титулярная Совѣтница Анна Петрова *Страхова*, Титулярный Совѣтникъ Князь Петръ Николаевъ *Кропоткинъ*, Маіоръ Трофимъ Степановъ *Нечаевъ*, Маіоръ Петръ Науновъ *Якунинъ*, Генералъ-Лейтенантъ и Кавалеръ Левъ Дмитріевичъ *Измайловъ*, Артиллеріи Подпоручикъ Иванъ Ивановъ *Жеребцовъ*, Прапорщица Катерина Федорова *Матякина*, Капитанша Прасковья Никитина *Ляпунова*, изъ дворянъ дѣвица Елизавета Васильева *Хомякова*, Маіоръ Василій Федоровъ *Молчановъ*, Подпоручикъ Михайла Алексѣевъ *Солнцевъ*, дѣвица Варвара Николаева *Ладыженская*, изъ дворянъ канцеляристъ Василій Васильевъ *Острожниковъ*, Коллежскій Ассессоръ Матвѣй Васильевъ *Бибиковъ*, Капитанша Екатерина Иванова *Руднева*, Маіоръ Петръ Артамоновъ *Нечаевъ*, Подпоручица Марья Петрова *Кобякова*, Дѣйствительная Статская Совѣтница Екатерина Александрова *Ярославова*, Подпоручикъ Агафагелъ Григорьевъ *Вереникинъ*, однодворцы: Ермолай Леонтьевъ *Костинъ*, Савелій Тарасовъ *Рудневъ*, Филиппъ и Алифанъ *Политовы*, Петръ *Назаровъ*, Алексѣй и Петръ *Логиновы*, Константинъ Николаевъ, Пименъ Романовъ *Веренукины*, Михайла и Петръ *Кокоревы*, Матвѣй, Григорій и Кандимъ Герасимовы *Кузовлевы*, Григорій Васильевъ *Рудневъ*, Григорій Ивановъ *Янкуватовъ*, Терентій Федотовъ *Грецовъ*, однодворская жена Матрена Авдѣева *Руднева*, Максимъ Никифоровъ *Алтуховъ*, Григорій Денисовъ *Алтуховъ*, Василій Васильевъ *Козьяковъ*, Терентій Акинфіевъ *Дьяковъ*, Алексѣй Андреевъ *Рудневъ*, Василій Денисовъ *Алтуховъ*, Иванъ Панферовъ *Трубчиковъ*, Аникей Васильевъ *Козьяковъ*, Ермилъ Ильинъ *Зайцевъ*, Евдокимъ Владиміровъ *Жердевъ*, Акимъ Ивановъ *Перевицкій*, Алексѣй Осиповъ *Алтуховъ*, Федотъ Терентьевъ *Зенинъ*, Еремѣй Владиміровъ *Нечаевъ*, Михайла Владиміровъ *Феоктистовъ*, Дорофей Кондратьевъ *Ишутинъ*, Игнатъ и Кирила Ивановы *Зенены*, Палить Антоновъ *Алтуховъ*, Леонъ Ивановъ *Юминъ*, Егоръ Федоровъ, Иванъ Пименовъ и Ларіонъ Николаевъ *Феоктистовы*, пріемники ихъ и всѣ тѣ лица, кои нынѣ имѣютъ въ дачахъ участіе, или ихъ повѣренные, по дѣлу, объ отдѣленіи земель однодворческихъ особо отъ помѣщичьихъ по дачѣ *Алешиной* слободы съ селами: Клекоткомъ, Знаменскимъ, сельцами: Крутымъ Верхомъ, Кудашевымъ, Грязновской и деревнями Грязновской и Кривозерьемъ съ пустошью Дикимъ Полемъ.

Разрядъ III. О рѣшеныхъ въ Правительствующемъ Сенатѣ дѣлахъ и вызовѣ къ слушанію рѣшеній, послѣдовавшихъ въ судебныхъ мѣстахъ.

Вызываются къ слушанію рѣшеній по дѣламъ:

Въ Виленскую Палату Гражданскаго Суда.

14213. Статскій Совѣтникъ Петръ *Шлыковъ*, по дѣлу съ Евреемъ Рубиномъ *Шапирою*.

Войска Донскаго въ Донецкое Окружное Судное Начальство:

14214. Сего Войска Сотникъ Денисъ и Хорунжій Петръ Яковлевы *Наумовы*, или ихъ повѣренные, по дѣлу, о искѣ отъ нихъ Наумовыхъ сестрами: Полковницкою женою Пелагѣею *Свѣчниковою*, Старшинскою Меланьею *Васильевою*, казачьею Марьею *Епифановою* и Старшинскою дочерью дѣвицею Прасковьею *Наумовою*, изъ родительскаго имѣнія законныхъ частей.

14215. Сего Войска Старшинская жена Марфа Степанова *Кирсанова*, или ея повѣренный, по дѣлу, о имѣніи умершаго отца ея Есаула Степана *Бобрикова*, бывшемъ во владѣніи третье-брачной жены его Анны *Андреевой*, изъ котораго г-жа Кирсанова отыскиваетъ себѣ законную часть.

Войска Донскаго въ Усть-Медвѣдицкое Окружное Судное Начальство:

14216. Сего Войска станицъ: Остроуховской, казачья жена Варвара *Дугина* и Островской, казачья жена Агафья съ сыномъ Васильемъ и дѣвица Фекла *Пономаревы*, по дѣлу, отыскиваемомъ изъ нихъ первою отъ послѣднихъ имѣнія.

14217. Сего Войска Вешенской станицы Хорунжій Иванъ *Лапинъ*, Есаульская жена Елисавета *Абакумова* и дѣти діакона Ларіонова Елена, Стефанида и Михайла *Поповы*, по дѣлу о имѣніи, оставшемся послѣ смерти Сотника Федора *Лапина*.

14218. Сего Войска станицъ: Калитвенской, изъ дворянъ казачья жена Ксенія *Клевцова*, и Вешенской, Сотницкія жены Ирина *Парамонова* и Агафья *Вислогузова*, сія послѣдняя съ дѣтьми своими, по дѣлу, о искомомъ первою отъ послѣднихъ удовлетвореніи, за проданныхъ было ей изъ нихъ Парамоновою крестьянскихъ дѣвокъ Марью и Прасковью Трофимовыхъ.

14219. Сего Войска Островской станицы Сотникъ Анфимъ *Рыбинцовъ*, по дѣлу, о отыскиваемой отъ него братомъ его Есауломъ Иваномъ *Рыбинцовымъ же* прудовой мельницы и прочемъ имуществѣ.

Войска Донскаго въ Міуское Окружное Судное Начальство.

14220. Сего Войска Полковникъ Алексѣй Андреевъ *Мартыновъ*, или его повѣренный, по дѣлу, о искѣ съ него мѣщанскою женою Агаѳьею *Шалаенковою*, за вещи и прочіе денегъ.

Войска Донскаго во Временное Черкаское Судное Начальство.

14221. Новочеркаскій казакъ Левъ *Рошковъ*, по дѣлу, о искѣ съ него таковымъ же Григорьемъ *Пудововымъ*, по заемному письму 800 р. денегъ.

Въ Воронежскую Палату Гражданскаго Суда.

14222. Штабсъ-Ротмистръ Андрей *Шидловскій*, Штабсъ-Капитанъ Андрей, жена его Авдотья, Поручикъ Андрей, Маіоръ Иванъ *Цуриковы*, Поручикъ Петръ, Коллежскій Регистраторъ Семенъ и наслѣдники Поручицы Агаѳьи *Жидковы*, Коллежскій Ассессоръ *Бекарюковъ*, Священникъ Петръ *Иваницкій* и Капитанъ Иванъ *Анисимовъ*, или ихъ повѣренные, по дѣлу, объ отдѣленіи тѣхъ помѣщиковъ особо отъ однодворцовъ владѣніемъ землею по *дачѣ села Плоской Арепьевки.*

Воронежской Губерніи въ Новохоперскій Уѣздный Судъ.

14223. Маіоръ Ѳедоръ Степановъ *Хопенко*, Прапорщикъ Никандра Іововъ *Аршиневскій* и Поручикъ Николай Никандровъ *Аршиневскій*, по дѣлу, о взыскиваемыхъ первымъ съ послѣднихъ асс. 1360 р. составляющихъ на серебр. 388 р. 57⅐ к.

Въ Кавказскій Областный Судъ.

14224. Титулярная Совѣтница Луиза *Жарновская*, или наслѣдники ея, или же повѣренные ихъ, по дѣлу, о взысканіи Священникомъ Василіемъ *Бибилуровымъ* съ Титулярной Совѣтницы Луизы Жарновской, за проданный первымъ послѣдней домъ 2,533 р. 40 к. деньгахъ.

Въ Калужскую Палату Гражданскаго Суда.

14225. Маіорша Анна Сергѣева *Жилина*, Чиновникъ 9-го класса Николай Григорьевъ, Капитанъ Михайла, Поручикъ Павелъ Петровы, Штабсъ-Ротмистръ Григорій, юнкеръ Ѳедоръ Александровы *Кандаревы*, Штабсъ-Капитанша Любовь *Аброснмова*, Коллежская Ассессорша Марья *Хрущова*, Маіорша Княгиня Елена *Козловская*, Капитанъ-Лейтенантша Екатерина *Обруцкая* и Маіорша Надежда *Меньшикова*, или ихъ повѣренные, по дѣлу, о имѣніи Коллежской Ассессорши Настасьи Николаевой *Мневской*.

Калужской Губерніи въ Жиздринскій Уѣздный Судъ.

14226. Титулярный Совѣтникъ Александръ Ивановъ *Гусевъ*, наслѣдники Гвардіи Прапорщицы Вѣры Николаевой *Карповой*, Маіорша Елисавета Николаева *Пелрищева*, Штабсъ-Ротмистръ Николай Михайловъ *Гагаринъ*, Гвардіи

Прапорщикъ Александръ Егоровъ *Карповъ*, или ихъ повѣренные, по дѣлу, о невыдачѣ первому последними купчей крѣпости, на купленную имъ у Прапорщицы Карповой землю.

Въ Межевую Канцелярію.

14227. Генералъ-Маіорша *Габбе*, или ея повѣренный, по дѣлу, о земляхъ Астраханскаго и Красноярскаго уѣздовъ *села Петропавловскаго* Государственныхъ крестьянъ, сельца Михайловскаго Генералъ-Маіорша Габбе и оброчной статьи, отданной въ безсрочное содержаніе Государственнымъ крестьянамъ тогожъ села Петропавловскаго, объ оставленіи сихъ дачъ въ безспорно обмежеванныхъ границахъ первыхъ двухъ за владѣльцами, а последней, объ отдачѣ въ распоряженіе Астраханской Палаты Государственныхъ Имуществъ.

Въ Новгородскую Палату Гражданскаго Суда.

14228. Подпоручикъ Албертъ Ивановъ *Крейтеръ*, или его повѣренный, по дѣлу его, о взаимныхъ претензіяхъ по поставкѣ на Старорускій солеваренный заводъ дровъ съ Поручикомъ Александромъ *Бровцынымъ*.

Въ Орловскую Палату Гражданскаго Суда:

14229. Мценскіе, купецъ Сергѣй Ивановъ и мѣщане Николай Ивановъ и Иванъ Алексѣевъ *Красильниковы*, по дѣлу, о взыскиваемыхъ первымъ съ последнихъ по торговымъ счетамъ 6,625 р. 6 к. деньгахъ.

14230. Крестьянинъ Пармен *Митрофановъ* и Подпоручица Варвара Васильева *Алексѣева*, по дѣлу, о искомой первымъ отъ последней свободы.

Въ Пензенскую Палату Гражданскаго Суда.

14231. Штабсъ-Ротмистръ Никифоръ Николаевъ *Сазоновъ* и изъ дворянъ Губернскій Секретарь Василій Гавриловъ *Медовщиковъ*, или ихъ повѣренные, по дѣлу, о спорномъ между ими подкидышѣ мальчикѣ Михаилѣ.

Псковской Губерніи въ Порховскій Уѣздный Судъ.

14232. Коллежскій Секретарь Александръ Григорьевъ *Алексѣевъ*, по дѣлу, начавшемуся по прошенію его Алексѣева, о взыскиваемыхъ имъ съ помѣщицы Капитанши Акулины *Крыштановской* по роспискѣ, заключенной якобы за проданную дѣвку Любовь Михайлову 200 р. неустойки, о обнаруживаемомъ ею Крыштановскою подлогѣ того Алексѣева въ приписѣ имъ неустойки 600 р. на той роспискѣ и о прочихъ поступкахъ того Алексѣева.

Въ Торопецкій Уѣздный Судъ.

14233. Поручица Вѣра Васильева *Шильтъ* и солдатка Авдотья *Абрамова*, по дѣлу, о несвоевременномъ приставленіи въ полубаталіонъ вышеписанною солдаткою Авдотьею Абрамовою сына Константина, Арсентья Абрамова.

14234. Торопецкіе помѣщики Владиміръ Алексѣевъ *Юреневъ* и Прапорщикъ Федоръ Алексѣевъ *Немтиновъ*, или довѣренные ихъ, по дѣлу, о побѣгѣ крестьянина деревни Филилейцова Петра Иванова отъ перваго изъ вотчины и о запискѣ его по 8-й ревизіи послѣднимъ за собою Торопецкаго уѣзда въ деревни Вельможивой.

Псковской Губерніи въ Холмскій Уѣздный Судъ.

14235. Опекунша малолѣтныхъ дѣтей покойнаго полковаго Квартермистра Козмы *Пущина*, родная мать ихъ Марфа Миронова *Пущина*, по дѣлу, о уничтоженіи духовнаго завѣщанія, учиненнаго покойнымъ мужемъ ея воспитаннику своему Титулярному Совѣтнику Степану *Ущичу* на землю, состоящую Великолуцкаго уѣзда въ пустоши Мавухиной.

Псковской Губерніи въ Холмскій Уѣздный Судъ.

14236. Дворовый человѣкъ покойнаго помѣщика Козмы Пущина Федоръ *Пименовъ* и опекунша надъ малолѣтными дѣтьми своими Холмская помѣщица Марфа Миронова *Пущина*, по дѣлу, объ отыскиваніи первымъ изъ владѣнія озаченныхъ малолѣтныхъ Пущиныхъ себѣ съ семействомъ свободы.

Симбирской Губерніи въ Карсунскій Городовый Сиротскій Судъ.

14237. Наслѣдники Карсунскаго 3-й гильдіи купца Филипа Михайлова *Голощапова*, или ихъ повѣренные, по дѣлу, о взысканіи съ имѣнія ихъ денегъ 1,000 р. по курсу.

Въ Симферопольскую Межевую Контору.

14238. Наслѣдница Мегмедемнѣтъ Мурзы Кія *Султанъ*, или ея повѣренный, по дѣлу, о землахъ дачи деревень *Акашъ Кашкера Біюкъ Кіятъ* съ прочими, о таковыхъ же вакуфныхъ и солонцоватыхъ мѣстахъ въ оной дачѣ оказавшихся.

Въ Одоевскій Уѣздный Судъ.

14239. Умершаго Коллежскаго Совѣтника Ивана Николаева *Хитрово* наслѣдники дѣти: Чиновница 10-го класса Елизавета *Уманова*, Штабсъ-Капитанша Екатерина *Раппъ*, или ихъ повѣренные, по дѣлу, о выдѣлѣ имъ изъ имѣнія указныхъ частей.

Тульской Губерніи въ Новосильскій Уѣздный Судъ.

14240. Генералъ-Маіоръ Иванъ и Статскій Совѣтникъ Николай Васильевы *Шатиловы*, Коллежскій Регистраторъ Алексѣй Ивановъ *Минервинъ*, Чиновникъ 9-го класса Семенъ Ивановъ *Евтеѳьевъ*, Ефремовская 3-й гильдіи купеческая жена Марья Петрова *Алексѣева*, канцелярскій служитель 2-го разряда Іосифъ *Поповъ* и Губернскій Секретарь Василій Александровъ *Ворожинъ*, или ихъ повѣренные, по дѣлу, о взысканіи изъ нихъ Шатиловыми должныхъ Титулярнымъ Совѣтникомъ Яковомъ *Поповымъ* по закладной, за

уплатою остальныхъ съ процентами асс. 2,351 р. денегъ, слѣдующихъ съ покупщиковъ его Попова имѣнія означенныхъ Минервина, Евтефьева и Алексѣевой, равно и продажѣ Іосифомъ Поповымъ г. Воронину по условію земли.

Разрядъ IV. О людяхъ, показавшихъ себя неимущими взнесть деньги, положенныя за переносъ дѣла.

Объявили себя неимущими:

С. Петербургской Палаты Гражданскаго Суда въ 1-мъ Департаментѣ.

14241. Сапожнаго цѣха мастеръ Фридрихъ *Моркузе*, по дѣлу, о искѣ съ него портнымъ мастеромъ Робертомъ *Лури* 1727 р. асс.

С. Петербургскаго Магистрата во 2-мъ Департаментѣ.

14242. Олонецкой Губерніи Петрозаводскаго уѣзда Государственный крестьянинъ Ларіонъ *Германовъ*, по дѣлу, о искѣ имъ Германовымъ съ купцовъ С. Петербургскаго Ивана Дмитріева *Сапалова* и Выборгскаго Петра Абрамова *Бѣляева*, заработанныхъ имъ вообще съ работниками, за уплатою достальныхъ денегъ 1096 р. 50 к.

Московскаго Надворнаго Суда въ 3-мъ Департаментѣ.

14243. Коллежской Совѣтницы Анны Осиповвой *Поляковвой* повѣренный ея дворянинъ Петръ Станиславовъ *Корзунъ*, по дѣлу, о взысканіи съ довѣрительницы его г-жи Поляковой, должными лицами по заемнымъ обязательствамъ денегъ.

Въ Орловской Палатѣ Гражданскаго Суда.

14244. Дмитровскій мѣщанинъ Иванъ Ивановъ *Гнутовъ*, по дѣлу о вредѣ, причиненномъ Чиновникомъ, приводившимъ въ исполненіе приговоръ Дмитровскаго Земскаго Суда о мельницѣ экономическихъ крестьянъ села *Лушковъ*, бывшей у него Гнутова въ содержаніи.

Орловской Губерніи въ Орловскомъ Городовомъ Магистратѣ.

14245. Орловскій прежде бывшій купеческій сынъ, а нынѣ мѣщанинъ Иванъ Логиновъ *Литвиновъ*, по дѣлу, о взысканіи съ него Орловскимъ же купцомъ Борисомъ Фивогеновымъ *Васильевымъ* по контракту денегъ.

Въ Рязанской Гражданской Палатѣ.

14246. Коллежскій Регистраторъ Федоръ Васильевъ *Корандѣевъ*, по дѣлу Подпрапорщика Василья, Прапорщика Дмитрія *Кондыревыхъ* и опекунши надъ малолѣтнымъ Иваномъ Михайловымъ *Кондыревымъ* Коллежской Регистраторши Любви *Фоминой* съ Титулярною Совѣтницею *Худяковою*, о имѣніи.

Разрядъ V. О несостоятельныхъ должникахъ, торговыхъ людяхъ.

Въ образномъ объявленіи, приложенномъ при XI томъ свода законовъ, приложеніе XXIII, № 2-го общая публикація о торговой несостоятельности людей, заключаетъ въ себѣ слѣдующее: „въ слѣдствіе сего Присутственныя мѣста и Начальства благоволятъ: 1-е, наложить запрещеніе на имѣнія недвижимое должника и арестъ на движимыя, буде таковыя въ ихъ вѣдомствѣ находятся; 2-е, сообщить (*въ тѣ Присутственныя мѣста, отъ коихъ публикуется*) о своихъ требованіяхъ на несостоятельнаго должника, или о суммахъ, слѣдующихъ ему отъ оныхъ мѣстъ и Начальствъ. Частныя же лица имѣютъ объявить (*тѣмъ Присутственнымъ мѣстамъ:*) 1-е, о долговыхъ требованіяхъ своихъ на несостоятельнаго и о суммахъ ему должныхъ, хотя бы тѣмъ и другимъ еще и сроки къ платежу не наступили; 2-е, о имѣніи несостоятельнаго находящемся у нихъ въ сохраненіи, или закладѣ и обратно о имуществѣ, отданномъ несостоятельнаго на сохраненіе или подъ закладъ. Объявленіе сіе должно быть учинено, считая отъ дня напечатанія сихъ публикацій въ настоящихъ вѣдомостяхъ въ 3-й разъ въ нижеслѣдующіе сроки: 1-е, жительствующими въ томъ же городѣ, въ теченіи 2-хъ недѣль; 2-е, жительствующими въ другихъ мѣстахъ Имперіи, въ продолженіи 4-хъ мѣсяцовъ, и 3-е, заграничными не позже одного года., На семъ основаніи публикуется:

14247. Отъ Московскаго Коммерческаго Суда, 1841 г. Мая 30 дня, 1841 г. по опредѣленію онаго, Московскій 3-й гильдіи купецъ Ермолай Михайловъ *Орловъ*, объявленъ несостоятельнымъ должникомъ.

14248. Владимірской Губерніи Александровскій Городовый Магистратъ объявляетъ, что Александровскій мѣщанинъ Козьма Ивановъ *Коровкинъ*, признанъ несостоятельнымъ къ платежу долговъ разнымъ лицамъ, простирающихъ до 550 р. серебр.

14249. Отъ Тульскаго Городоваго Магистрата, 1841 г. Апрѣля въ 21-й день, по опредѣленію онаго, Тульскій мѣщанинъ Ефимъ Васильевъ *Добровольскій*, объявленъ несостоятельнымъ должникомъ.

Разрядъ VI. О несостоятельныхъ разнаго сословія должникахъ, непринадлежащихъ къ торговому званію. (Публикацій нѣтъ.)

Разрядъ VII. Объ избранныхъ кураторахъ, объ открытіи конкурсовъ, долговыхъ коммиссій, о непризнаваніи банкротами и проч. (Публикацій нѣтъ.)

Разрядъ VIII. О вызовѣ наслѣдниковъ къ получению наслѣдства, также кредиторовъ и должниковъ къ расчетамъ.

Вызываются къ явкѣ, первые съ доказательствами о правѣ наслѣдія, вторые съ долговыми актами, а послѣдніе съ платежемъ денегъ:

Астраханской Губерніи въ Черноярскій Уѣздный Судъ.

14250. Родственники и наслѣдники, скоропостижно умершаго, служившаго Черноярскимъ Окружнымъ Начальникомъ, Титулярнаго Совѣтника Акина Самсонова *Тимофеева*, для полученія оставшагося послѣ его имущества, а равно и не состоитъ ли на немъ какого либо казеннаго взысканія, въ узаконенный срокъ.

Владимірской Губерніи въ Муромскій Уѣздный Судъ.

14251. Кредиторы, покойной Капитанши Аграфены Семеновой *Муромцевой*, съ предъявленіемъ своихъ претензій, по случаю завѣщаннаго ею Муромскому 1-й гильдіи купцу и Почетному Гражданину Петру Иванову *Мяздрикову* имѣнія, состоящаго тамошняго уѣзда въ сельцѣ Большомъ Макаровѣ 15 муж. пола душъ, съ принадлежащими имъ угодьями, въ положенный закономъ срокъ.

Владимірской Губерніи въ Покровскій Уѣздный Судъ.

14252. Наслѣдники, послѣ смерти изъ дворянъ дѣвицы Екатерины Сергѣевой *Вяземской*, къ оставшемуся недвижимому имѣнію, состоящему въ Губерніяхъ: Владимірской, Покровскаго уѣзда въ сельцѣ Берешкахъ, и Московской, Звенигородскаго уѣзда, къ коему имѣнію объявили себя наслѣдниками: Штабсъ-Капитанъ Поліевъ Сергѣевъ *Вяземскій* съ братьями: Анатольемъ, Виталіемъ, Кронидомъ и Сергѣемъ Сергѣевыми *Вяземскими*, въ положенный 764-й ст. X т. св. зак. гражд. срокъ.

Владимірской Губерніи въ Шуйскій Уѣздный Судъ.

14253. Должники и кредиторы, умершаго изъ дворянъ Титулярнаго Совѣтника Семена Петрова *Кишкина*, въ положенный закономъ срокъ.

Въ Нерехтскій Уѣздный Судъ.

14254. Наслѣдники, кредиторы и должники, бывшаго содержателя Нерехтской аптеки Провизора Григорья Владимірова *Падучева*, въ положенный X т. зак. гражд. 764-й ст. срокъ.

Въ Арзамаскій Сиротскій Судъ.

14255. Кредиторы и должники, умершаго Арзамаскаго 3-й гильдіи купца Михайла Васильева *Курьянова*, въ положенный закономъ срокъ.

Пензенской Губерніи въ Пензенскій Уѣздный Судъ.

14256. Наслѣдники, кредиторы и должники, умершей дѣвицы Гвардіи Полковника *Юшкова* Варвары Ивановой, для полученія оставшагося послѣ ея денежнаго капитала, хранящагося въ Московскомъ Опекунскомъ Совѣтѣ, въ положенный т. X Гражд. зак. ст. 764 и 2301 срокъ.

Полтавской Губерніи въ Полтавскій Уѣздный Судъ.

14257. Кредиторы Штабсъ-Ротмистра Николая Иванова и жены его Екатерины Ивановой *Милорадовичевыхъ*, и тѣ, которые состоятъ имъ должными, отозвались въ оный Судъ съ представленіемъ и подлинныхъ обязательствъ или свѣдѣнія, на основаніи т. 11 ст. 1400-й и предъявили въ оный Судъ права свои и обязанности, въ положенные по 1401-й ст. того же т. сроки.

Въ Торопецкій Городовый Магистратъ.

14258. Наслѣдники, должники и кредиторы, умершаго Торопецкаго мѣщанина Василья Петрова *Антонова*, въ узаконенный срокъ.

Въ Псковскую Дворянскую Опеку.

14259. Наслѣдники, должники и кредиторы къ имѣнію, оставшемуся послѣ смерти Статскаго Совѣтника *Сапаовича*, въ положенный законами срокъ.

Тульской Губерніи въ Бѣлевскій Городовый Магистратъ.

14260. Наслѣдники, умершей Бѣлевской мѣщанки Надежды Семеновой *Вещевой*, равно имѣющія на нее и сына ея Бѣлевскаго же мѣщанина Ивана Сергѣева *Вещева* какое либо требованіе, также кому они Вещевы, или имъ кто должны и у кого имѣется въ храненіи ихъ имѣніе и денежный капиталъ, въ положенный св. зак. 11 т. 1397, 1400 и 1401 ст. срокъ.

Тульской Губерніи въ Веневскій Уѣздный Судъ.

14261. Наслѣдники, къ оставшемуся послѣ покойной г-жи Генералъ-Маіорши Анны Яковлевны *Кадомцовой* недвижимому имѣнію, состоящему Тульской Губерніи Веневскаго уѣзда въ сельцѣ Бѣлоколодезѣ, Кукуй тожъ, по 8-й ревизіи 117 душъ, равно несостоитъ ли г-жа Кадомцова кому либо, или ей кто по заемнымъ обязательствамъ должными, въ положенный т. X ст. для первыхъ 764, а послѣднихъ 2301-й наслѣдники въ 6-ти, а кредиторы въ 9-ти мѣсячные сроки.

Тульской Губерніи въ Ефремовскій Уѣздный Судъ.

14262. Наслѣдники, кредиторы и должники, умершаго Прапорщика Александра Егорова *Карпова*, въ положенный зак. срокъ.

Разрядъ IX. О сыскѣ людей, которые должны быть представлены къ суду, независимо отъ ихъ воли по всѣмъ родамъ судопроизводства, въ томъ числѣ о сыскѣ людей бѣглыхъ. (Публикацій нѣтъ.)

Разрядъ X. О пойманныхъ бродягахъ и о такихъ бѣглыхъ людяхъ, которыхъ извѣстно званіе и прежнее жительство. (Публикацій нѣтъ.)

Разрядъ XI. Объ утратѣ разныхъ документовъ, также объ уничтоженіи вѣрющихъ писемъ и проч.

14263. Отъ Московскаго Губернскаго Правленія объявляется: неокажется ли у кого потерянный, уволеннымъ отъ службы рядовымъ Петромъ Степановымъ сыномъ *Степановымъ* паспортъ на отставку, данный ему 1836 г. Апрѣля 31 дня отъ Директора казенной Павловской фабрики, то оный считать недѣйствительнымъ и представить куда слѣдуетъ къ уничтоженію.

14264. Отъ Нижегородскаго Уѣзднаго Суда объявляется, что Надворный Совѣтникъ Иванъ Павловъ *Бестужевъ-Рюминъ*, нечаянно утратилъ выданную ему по довѣренности 29 Января 1834 г. Коллежскаго Ассессора Барона Константина Казимірова *Ашъ*, изъ Московскаго Опекунскаго Совѣта копію со свидѣтельства Нижегородской Гражданской Палаты, данную 11 Іюня 1830 г. за № 2,176 на имѣніе его, состоящее Арзамаскаго уѣзда въ сельцѣ Васуковѣ 193 и деревнѣ Уланахъ 40, и того 233 по 7-й ревизіи души, для залога оныхъ по всѣмъ дозволеннымъ предметамъ почему о считаніи оной недѣйствительною; представить въ уничтоженію въ оный Совѣтъ.

14265. Пензенской Губерніи отъ Мокшанскаго Уѣзднаго Суда объявляется, что въ слѣдствіе поданнаго въ оный Судъ отъ Штабсъ-Ротмистра Григорья Иванова *Юрьева* прошенія, уничтожается вѣрющее письмо, засвидѣтельствованное въ ономъ Судѣ 27-го Іюля 1839 г. и записанное въ книгу подъ № 12-мъ, данное имъ Юрьевымъ дворовому человѣку Коллежской Ассес-

сорши Княгини Анны Григорьевой Манкыревой, Ермолаю *Алексѣеву*, на совершеніе купчей крѣпости, на проданныхъ имъ Юрьевымъ матери его Поручицѣ Марьѣ Степановой *Юрьевой* крестьянина Трофима Алексѣева съ женою его Татьяною Семеновою, писанныхъ за нимъ по сказкамъ 8-й ревизіи Саратовской Губерніи Аткарскаго уѣзда по селу Каракозовкѣ.

14266. Отъ Самарской Градской Думы объявляется, что Самарскій мѣщанинъ Семенъ Лукинъ *Ежовъ*, чрезъ поданное въ Думу минувшаго Февраля 25 числа объявленіе до свѣденіе довелъ, что выданный изъ оной Думы сыну его Ивану Семенову сего года Января 10 числа за № 34 годовый паспортъ, имъ по нечаянности неизвѣстно гдѣ потерянъ; а потому Дума согласно его Ежова объявленію, руководствуясь 15 ст. 14 т. св. зак. уст. о паспортахъ, выдавъ Ивану Ежову вновь паспортъ, прежній имъ потеренный, заключила считать недѣйствительнымъ.

Разрядъ XII. О лишеніи правъ торговаго состоянія по необъявленію капитала. (Публикаціи нѣтъ.)

Разрядъ XIII. О вызовѣ по дѣламъ, касающимся до межеванія земель: генеральнаго, специальнаго и своекоштнаго. (Публикаціи нѣтъ.)

Разрядъ XIV. О вызовѣ для казенныхъ подрядовъ, поставокъ, откуповъ и снятія оброчныхъ статей.

14267. Коммисаріатскій Департаментъ Военнаго Министерства, приступая къ распоряженію объ обезпеченіи на 1842 и 1843 г. перевозки Коммисаріатскихъ вещей и медикаментовъ изъ Коммисаріатскихъ Коммиссій издѣлій съ казенныхъ фабрикъ: Лосинной и Павловской суконной и поставки для Коммисаріатскаго Департамента 2-хъ паръ курьерскихъ лошадей, считаетъ долгомъ сдѣлать извѣстными основанія, принятыя для совершенія этихъ операцій.

Перевозку Коммисаріатскихъ вещей и медикаментовъ, равно поставку курьерскихъ лошадей, предназначается производить подрядомъ съ торговъ.

Перевозку Коммисаріатскихъ вещей и медикаментовъ, равно поставку курьерскихъ лошадей, предназначается производить подрядомъ съ торговъ.
Торги будутъ произведены на правилахъ, указанныхъ въ III разд. 1 кн. IV части св. воен. постановленій.

На основаніи сихъ правилъ и составленныхъ сообразно съ оными условій, подрядчикамъ представлены слѣдующія выгоды.

1-е, Торги будутъ произведены въ Коммиссіяхъ, изъ которыхъ предполагается производить перевозку.

На поставку курьерскихъ лошадей, торги будутъ произведены въ общемъ присутствіи Коммисаріатскаго Департамента и на перевозки съ казенныхъ фабрикъ, торги назначаются въ ближайшей къ нимъ Московской Коммиссіи.

2-е, Установленіе послѣдней цѣны на торгахъ, зависитъ не отъ присутствій Коммисаріатскихъ Коммиссій, но отъ высшаго Коммисаріатскаго управленія, которое назначаетъ предварительно для каждой Коммисаріатской Коммиссій, особенныя цѣны, несостоятельныя для казны и безобидныя для подрядчиковъ.

Цѣны сіи сообщая присутствіямъ Коммиссаріатскихъ Коммиссій, производящимъ торгъ, въ особыхъ запечатанныхъ пакетахъ, которые остаются невскрытыми до окончанія переторжки, когда переторжка окончена, пакетъ съ цѣнами вскрывается и объявляется торговавшимся, утверждается ли подрядъ или нѣтъ.

Слѣдовательно, въ первомъ случаѣ они могутъ заключить немедленно контракты и заблаговременно приготовиться къ производству перевозокъ, въ послѣднемъ безъ всякой проволочки, они получаютъ обратно свои залоги.

3-е, Существовавшее по Коммисаріату право о производствѣ перевозокъ, на счетъ неисправнаго подрядчика отмѣнено.

Вмѣсто того, на случай неисправности подрядчика, опредѣляется съ него неустойка, сообразно степени его неисправности.

При совершенной неисправности со стороны подрядчика, полная неустойка непревосходитъ 20 процентовъ подрядной суммы.

Торги на перевозку вещей и медикаментовъ, назначаются въ слѣдующіе сроки:

Въ Коммиссіяхъ:

1-е, Московской, собственно на перевозку изъ Коммиссіи, торгъ 1 Августа, а переторжка 5 Августа.

На перевозку изъ Павловской суконной фабрики, торгъ 4 Августа, а переторжка 8 Августа.

На перевозку лосинной фабрики, торгъ 7 Августа, а переторжка 11 Августа.

2-е, Симбирской, торгъ 4, а переторжка 8 Августа.

3-е, Ставропольской, торгъ 26, а переторжка 30 Іюля.

4-е, Тифлисской, торгъ 21, а переторжка 25 Іюля.

5-е, Кременчугской, торгъ 31 Іюля, а переторжка 4 Августа.

6-е, Кіевской, торгъ 7, а переторжка 11 Августа.

7-е, Брестъ-Литовской, торгъ 1, а переторжка 5 Августа.

8-е, Динабургской, торгъ 10, а переторжка 14 Октября.

9-е, Иркутской, торгъ 8, а переторжка 12 Августа.

10-е, Тамбовской, торгъ 31 Іюля, а переторжка 4 Августа.

11-е, Воронежской, торгъ 21, а переторжка 25 Іюля.

12-е, Тобольской, торгъ 26, а переторжка 30 Іюля.

На поставку курьерскихъ лошадей, торгъ 7, а переторжка 11 Августа.

Въ случаѣ неуспѣха торговъ въ Коммиссіяхъ, торги будутъ повторены въ Департаментѣ въ слѣдующіе сроки:

На перевозку изъ Коммиссій:

Московской, торгъ 13, а переторжка 17 Сентября.

Симбирской, торгъ 18, а переторжка 22 Сентября.

Ставропольской, торгъ 23, а переторжка 27 Октября.

Тифлисской, торгъ 27, а переторжка 31 Октября.

Кременчугской, торгъ 16, а переторжка 20 Октября.

Кіевской, торгъ 10, а переторжка 14 Октября.

Брестъ-Литовской, торгъ 23, а переторжка 27 Октября.

Динабургской, торгъ 12, а переторжка 16 Декабря.

Иркутской, торгъ 15, а переторжка 19 Ноября.

Тамбовской, торгъ 11, а переторжка 15 Октября.

Воронежской, торгъ 3, а переторжка 7 Октября.

Тобольской, торгъ 28 Октября, а переторжка 1 Ноября.

На перевозку съ Павловской суконной фабрики, торгъ 23, а переторжка 27 Сентября.

На перевозку изъ лосинной фабрики, торгъ 23, а переторжка 27 Сентября.

Условія, на основаніи которыхъ предоставляются означенные подряды перевозокъ вещей и медикаментовъ, при семъ прилагаются.

Условія же на поставку курьерскихъ лошадей, можно видѣть въ Департаментѣ ежедневно во время присутствія.

Для доставленія возможности желающимъ участвовать въ назначенныхъ подрядахъ, торги будутъ произведены посредствомъ совокупнаго употребленія изустныхъ торговъ и запечатанныхъ объявленій.

Запечатанныя объявленія, должны быть поданы или присланы въ Коммисаріатскую Коммиссію или въ Коммисаріатскій Департаментъ не позже перваго часа пополудни въ день, назначенный для переторжки.

Запечатанное объявленіе должно заключать въ себѣ: а) согласіе принять подрядъ на основаніи публикованныхъ условій, безъ всякой перемѣны; б) цѣны писанные складомъ; в) обыкновенное мѣсто-пребываніе, званіе, имя и фамилію объявителя, также мѣсяцъ и число когда писано.

При объявленіи должны быть приложены: а) документы о званіи объявителя, и б) залоги и поручительства, соразмѣрные неустойкѣ, а именно:

По подрядамъ на перевозку изъ Коммиссій: (*)

Московской, 15,068 р. серебр.

По перевозкѣ съ Павловской фабрики 575 р. серебр.

По перевозкѣ съ лосинной фабрики 207 р. серебр.

Симбирской 11,112 р. серебр.

Ставропольской 4,600 р. серебр.

Тифлисской 2,500 р. серебр.

Кременчугской 6,608 р. серебр.

Кіевской 4,900 р. серебр.

Брестъ-Литовской 2,717 р. серебр.

Динабургской 6,318 р. серебр.

Иркутской 2,650 р. серебр.

(*) Суммы залоговъ исчислены примѣрно по количеству вѣса Коммисаріатскихъ вещей, перевезенныхъ изъ тѣхъ же Коммиссій и фабрикъ въ предъидущемъ году.

Тамбовской 15,500 р. серебр.

Воронежской 4,067 р. серебр.

Тобольской 1,828 р. серебр.

На поставку курьерскихъ лошадей для Коммисаріатскаго Департамента 476.

На запечатанномъ объявленіи, кромѣ адреса на имя Коммисаріатскаго Департамента или Коммиссіи, должна находиться слѣдующая надпись:

Объявленіе къ торгамъ, назначеннымъ въ Коммисаріатскомъ Департаментѣ, или такой-то Коммисаріатской Коммиссіи, такого-то числа, на поставку курьерскихъ лошадей, или на перевозку тяжестей изъ Коммиссій, или фабрикъ, по сроку 1842 и 1843 г.

Для перевозки изъ означенныхъ выше Коммиссій, за исключеніемъ Тифлиской, Иркутской и Тобольской, подрядчики обязываются поставлять, кромѣ обыкновенныхъ подводъ и срочныя.

Желающіе, могутъ торговаться и на перевозку въ теченіи одного 1842 г.

Срокъ для начатія контрактной обязанности, по перевозкамъ опредѣляется слѣдующій.

По Коммиссіямъ:

Московской 1 Января 1842 г.

Тотъ же срокъ и на перевозку съ фабрикъ Павловской суконной и лосинной.

Симбирской 1 Января 1842 г.

Ставропольской 10 Февраля 1842 г.

Тифлиской 1 Января 1842 г.

Кременчугской 1 Января 1842 г.

Кіевской 1 Января 1842 г.

Брестъ-Литовской 1 Января 1842 г.

Динабургской 1 Января 1842 г.

Иркутской 5 Февраля 1842 г.

Тамбовской 1 Января 1842 г.

Воронежской 1 Января 1842 г.

Тобольской со дня утвержденія подряда.

На поставку курьерскихъ лошадей для Департамента 1 Января 1842 г.

Условія.

На перевозку Коммисаріатскихъ вещей и медикаментовъ.

Предметъ подряда.

1. Для перевозки Коммисаріатскихъ вещей, медикаментовъ и другихъ тяжестей, отправляемыхъ Коммисаріатскими Коммиссіями во всѣ мѣста, куда будутъ назначено, подрядчикъ обязуется доставлять подводы одноконныя обыкновенныя и троечныя срочные, смотря по требованію.

Количество подводъ.

2. Количество подводъ требуется Коммисаріатскими Коммиссіями отъ подрядчика по мѣрѣ въ нихъ надобности для перевозки; но въ каждый день не болѣе одноконныхъ двадцати пяти, срочныхъ десяти подводъ.

Коммисаріатскія Коммиссіи даютъ подрядчику требованія или повѣстки о поставкѣ подводъ современно, соображаясь съ количествомъ тяжести, слѣдующей къ отправленію и временемъ, въ коему отправленныя вещи должны быть доставлены на мѣсто назначенія.

Качество подводъ.

3. Подрядчикъ обязанъ ставить подводы, которыхъ лошади были бы не изнуренныя и къ перевозкѣ тяжестей надежныя, повозки лѣтнія, или зимнія, прочныя и удобныя для укладки тюковъ, а вся упражъ была бы въ надлежащей исправности такъ, чтобы въ дорогѣ отъ усталости лошадей, или отъ неисправности повозокъ и упряжи, отнюдь не могло случиться какой либо остановки.

Продолженіе.

4. Подрядчику предоставляется ставить вмѣсто конныхъ, воловыя подводы, гдѣ сіе дозволено, (*) и вмѣсто троечныхъ срочныхъ парныя, съ тѣмъ только, чтобы транспорты были доставляемы по назначенію въ опредѣленный договоромъ срокъ.

Мѣсто, куда доставляются подводы, сроки поставки ихъ.

5. Подводы, подрядчикъ обязанъ доставлять на Коммисаріатскій дворъ той Коммиссіи, отъ коей перевозка будетъ производиться, и при томъ въ Столицахъ одноконныя подводы чрезъ двое сутокъ, срочныя на другой день; въ прочихъ мѣстахъ, одноконныя или воловыя не далѣе пяти

(*) *Примѣчанія*: воловыя подводы въ лѣтнее время дозволено ставить для перевозки въ Коммисаріатскихъ Коммиссіяхъ: Воронежской, Рижской, Кіевской, Кременчугской, Дубенской и Балтской.

сутокъ, а срочныя не далѣе двухъ сутокъ, считая срокъ сей со дня полученія отъ Коммиссіи повѣстки, или требованія на выставку подводъ.

Пособія отъ казны.

6. При заключеніи контракта, если подрядчикъ пожелаетъ, можетъ быть выдано ему въ задатокъ до десятой части подрядной суммы, употребленной на перевозку изъ той же Коммиссіи въ теченіи послѣдняго предъ подрядомъ года, подъ особый залогъ рубль за рубль.

Если подрядчикъ, при заключеніи контракта, не воспользовался задаткомъ, то можетъ получать и въ продолженіи контрактнаго времени, не позднѣе однакожъ двухъ мѣсяцовъ со дня заключенія контракта, опредѣленное количество задатка, по представленіи залога рубль за рубль.

Задаточныя деньги, должны вычитаться у подрядчика при каждой уплатѣ ему денегъ, за поставленныя по договору подводы, въ такой соразмѣрности, чтобы въ теченіи одного года были непремѣнно вполнѣ вычтены.

Если срокъ подряда будетъ двухъ-годичный, то подрядчику по исправномъ выполненіи обязательства за первый годъ, можетъ быть выдано опредѣленное количество задаточныхъ денегъ по сроку втораго года, подъ залоги рубль за рубль.

Залоги, представленные подрядчикомъ на обезпеченіе задаточныхъ денегъ, освобождаются и возвращаются подрядчику по его просьбамъ, по мѣрѣ вычета задаточныхъ денегъ, если не будетъ въ виду явной неисправности подрядчика.

Но во всякомъ случаѣ не удержанные задатки, непремѣнно должны быть обезпечены рубль за рубль.

Порядокъ исполненія довора, со стороны подрядчика и со стороны казны.

7. Укладка, укупорка и увязка назначаемыхъ къ перевозкѣ вещей, лежитъ на обязанности Коммиссіи.

По укладкѣ, укупоркѣ и увязкѣ, ящики или тюки съ вещами взвѣшиваются Чиновникомъ, находящимся при вѣсахъ Коммиссіи, въ присутствіи транспортнаго Чиновника, или его повѣреннаго.

На каждомъ тюкѣ, или ящикѣ дѣлается черною краскою мѣта, означающая нумеръ тюка или ящика, и количество заключающагося въ немъ вѣса; мѣту сію дозволяется дѣлать и на ярлыкѣ изъ кожи, которой привязывается къ тюкамъ.

Продолженіе.

8. По взвѣшиваніи ящиковъ и тюковъ, Чиновникъ при вѣсахъ, транспортный Начальникъ и подрядчикъ, или его повѣренный лично представляютъ Коммиссіи вѣдомость, за общимъ подписаніемъ, съ означеніемъ въ оной: числа ящиковъ или тюковъ, нумераціи онымъ и вѣса каждому ящику или тюку особо.

За тѣмъ не принимаются уже въ послѣдствіи со стороны подрядчика никакія претензіи на казну относительно невѣрности вѣса въ перевезенныхъ тяжестяхъ.

9. За показаніе умышленное вѣса въ тюкахъ и ящикахъ болѣе, нежели дѣйствительно въ нихъ заключается, съ Чиновникомъ при вѣсахъ, транспортнымъ Начальникомъ и подрядчикомъ, или его повѣреннымъ, находившимся при взвѣшиваніи, поступается какъ съ похитителями казны.

10. Вѣрность вѣса свидѣтельствуется Смотрителемъ магазиновъ и Членомъ Коммиссіи, которые для повѣрки онаго, приказываютъ взвѣсить при себѣ нѣсколько ящиковъ, или тюковъ безъ выбора, или даже перевѣсить и всѣ тюки, или ящики.

Послѣ сего тюки и ящики накладываются на представленныя подрядчикомъ, или его повѣреннымъ, подводы самими извощиками.

11. Подводы, по представленіи ихъ подрядчикомъ на Коммисаріатскій дворъ, для накладки тюковъ или ящиковъ, не должны задерживаться болѣе двухъ сутокъ.

12. Для отвращенія всякихъ могущихъ случиться въ пути остановокъ, при каждомъ транспортѣ подрядчикъ долженъ имѣть своего повѣреннаго, или приказчика, котораго подрядчикъ избираетъ по своему усмотрѣнію, хотя бы и изъ извозчиковъ, но съ тѣмъ, чтобы тотъ, кто будетъ избранъ, имѣлъ или довѣренность отъ подрядчика, или условіе, заключенное подрядчикомъ съ извозчиками.

13. Казна не входитъ ни въ какіе расчеты съ извозчиками по перевозкѣ, ни въ разбирательство споровъ между ними и подрядчикомъ.

Извочики, отправляющіеся съ транспортами, должны имѣть узаконенные виды.

14. При отправленіи транспорта подрядчикъ, или его повѣренный, долженъ вручить транспортному Начальнику узаконенные виды всѣхъ отправляющихся съ транспортомъ извочиковъ и условіе, какое имъ съ извозчиками заключено будетъ.

По прибытіи транспорта на мѣсто назначенія, транспортный Начальникъ представляетъ въ Коммиссію условіе, заключенное подрядчикомъ съ извозчиками и паспорты.

Если со стороны извозчиковъ никакой неисправности не послѣдовало, то Коммиссія возвращаетъ паспорты извозчикамъ, а условіе подрядчику, или его повѣренному.

Если же извозчики были неисправны, то паспорты ихъ отдаетъ подрядчику или его повѣренному, для отысканія причиненнаго ему неисправностію извозчиковъ убытка.

Когда же ни подрядчика ни повѣреннаго его на лицо не будетъ, то Коммиссія отсылаетъ самихъ извозчиковъ, паспорты ихъ и условіе, заключенное ими съ подрядчикомъ, въ мѣстную Градскую Полицію, для поступленія, относительно удовлетворенія подрядчика, по силѣ условія и ограничивая тѣмъ свои дѣйствія, дальнѣйшее ходатайство по сему предмету, Коммиссія предоставляетъ подрядчику или его повѣренному, почему для объявленія имъ о семъ, безъ малѣйшаго промедленія времени сообщаетъ той Коммиссіи, отъ коей транспортъ отправленъ.

15. Транспортный Начальникъ наблюдаетъ въ пути, чтобы транспортъ слѣдовалъ непремѣнно по данному отъ Коммиссіи маршруту, указаннымъ трактомъ, и чтобы транспортъ проѣзжалъ въ каждыя сутки положенное число верстъ.

Транспортный Начальникъ постоянно заботится въ продолженіи пути о сохраненіи въ цѣлости перевозимыхъ вещей и для того долженъ часто осматривать тюки, дабы вещи не могли потеряться отъ повозокъ, или подмокнуть отъ дождя.

Отвѣтственность за сіи случаи, относится къ транспортному Начальнику.

16. Если въ слѣдованіи транспорта встрѣтится препятствіе отъ неустройства по дорогѣ мостовъ и переправъ чрезъ рѣки, то транспортный Начальникъ требуетъ въ городахъ отъ Градской или Земской Полиціи, а селеніяхъ и деревняхъ отъ помѣщиковъ, старостъ, или сотскихъ, распоряженія къ устраненію встрѣченнаго препятствія.

Если же въ семъ случаѣ транспортъ имѣлъ остановку, то транспортный Начальникъ проситъ мѣстное Начальство о выдачѣ свидѣтельства, съ означеніемъ причины и времени остановки транспорта.

Свидѣтельства сіи транспортный Начальникъ въ подлинникѣ представляетъ въ Коммисаріатскую Коммиссію, откуда транспортъ отправленъ и доноситъ о томъ Департаменту.

17. Въ пути транспорты должны останавливаться не на дворахъ, а въ близи селеній, въ мѣстахъ совершенно отъ огня безопасныхъ; за симъ имѣть наблюденіе повѣренному подрядчика, извозчики же должны быть по очередно дневальными; если же въ нарушеніе сего пункта, транспортъ остановится на дворѣ, или внутри селенія, и транспортируемыя казенныя вещи отъ случившагося пожара згорятъ, или повредятся отъ огня, то подрядчикъ обязывается пополнить происшедшій отъ того убытокъ казны на основаніи ст. 36 сихъ условій.

18. Транспорты должны слѣдовать непремѣнно такъ, чтобы по выѣздѣ съ мѣста, было прослѣдовано въ каждый день на одноконныхъ и воловыхъ подводахъ не менѣе тридцати верстъ, а на срочныхъ въ зимнее и лѣтнее время, шестидесяти пяти верстъ, въ весеннее же и осеннее время въ распутицу не менѣе пятидесяти верстъ.

Если извозчики пожелаютъ ѣхать и болѣе, то въ томъ имъ не препятствовать; если же транспортъ въ одни сутки проѣдетъ менѣе назначеннаго разстоянія, сіе должно быть имъ наверстано въ послѣдующіе дни, дабы транспортъ во всякомъ случаѣ былъ доставленъ на мѣсто въ назначенный срокъ.

Транспорты въ пути должны останавливаться только для кормленія лошадей въ обыкновенное время. (*)

19. На перекладку по необходимости вещей съ телегъ сани и съ саней на телеги, полагается времени для транспорта: слѣдующаго на обыкновенныхъ подводахъ двое сутокъ, и на срочныхъ одни сутки.

Впрочемъ перевалку тюковъ во всякое время съ подводъ на другія, когда подрядчикъ, или его повѣренный, предвидитъ въ томъ надобность дозволить, не полагая только на то особаго времени.

20. Если въ пути заболѣютъ, или устанутъ одна, или нѣсколько лошадей такъ, что на нихъ продолжать дороги будетъ невозможно, то подрядчикъ, или его повѣренный, обязанъ поставить вмѣсто ихъ другихъ лошадей, при слѣдованіи транспорта на срочныхъ подводахъ въ теченіе одныхъ сутокъ, и на обыкновенныхъ чрезъ два дня непремѣнно: иначе транспортный Начальникъ самъ нанимаетъ лошадей, или воловъ отъ казны.

Тоже разумѣется и о займѣ усталыхъ воловъ, когда транспортъ слѣдуетъ на обыкновенныхъ подводахъ и допущеніе воловыхъ подводъ къ перевозкѣ дозволено условіями договора.

21. Въ случаѣ остановки всего транспорта отъ усталости лошадей,

(*) Въ условіяхъ по Ставропольской Коммиссіи не полагается срока на слѣдованіе транспортовъ черезъ горы къ Тифлису.

или воловъ, подрядчикъ или его повѣренный, обязанъ перемѣнить срочныя подводы въ теченіе двухъ, а обыкновенныя въ теченіе трехъ сутокъ; въ противномъ случаѣ Начальникъ транспорта, для поднятія и дальнѣйшаго слѣдованія транспорта, нанимаетъ подводы отъ казны.

22. Во время пути, подрядчикъ отвѣчаетъ за цѣлость ящиковъ или тюковъ съ вещами, за поврежденіе вещей отъ небреженія извозчиковъ, какъ то: чрезъ опрокидываніе возовъ, подмочку, не отъ дождей происшедшую, потопленіе, потирку и за утрату вещей; но подрядчикъ не отвѣчаетъ за недостатокъ вещей, если тюки или ящики, по наружномъ освидѣтельствованіи оныхъ, окажутся въ цѣлости.

23. Извозчикамъ съ транспортами, подрядчикомъ или его повѣреннымъ, отправленными со стороны транспортнаго Начальника и его команды, никакихъ притѣсненій и обидъ не дѣлалъ; въ противномъ же случаѣ, Коммисаріатское Начальство обязано войти въ разсмотрѣніе и доставить подрядчику законное удовлетвореніе; за притѣсненіе же, слѣдствіемъ обнаруженное, виновные въ томъ предаются военному суду.

24. Слѣдующіе съ транспортами извозчики при проѣздѣ чрезъ казенныя или помѣщичьи имѣнія, ни подъ какимъ предлогомъ не должны производить своевольства и дерзости, и ни въ какомъ случаѣ не пускать лошадей и воловъ ни на хлѣбъ, ни на сѣнокосы, безъ позволенія, въ казенныхъ дачахъ отъ сельскаго Начальства, а въ помѣщичьихъ имѣніяхъ отъ владѣльцовъ оныхъ, подъ строгою въ противномъ случаѣ отвѣтственностію по законамъ.

Сверхъ того извозчики, слѣдующіе съ транспортами, обязываются въ точности исполнять Высочайше утвержденныя и распубликованныя указомъ Правительствующаго Сената 18 Декабря 1836 г. правила о порядкѣ слѣдованія возовъ по дорогамъ, и за симъ имѣютъ наблюденіе транспортный Начальникъ и повѣренный подрядчика.

25. Подрядчикъ получаетъ деньги за перевозку по цѣнамъ, утвержденнымъ Начальствомъ, съ каждаго пуда перевозимой тяжести, на стоверстное разстояніе.

Платежъ денегъ предназначается преимущественно асс.; а въ случаѣ неимѣнія оныхъ, звонкою монетою по курсу, который будетъ установленъ для пріема въ казну. (*)

(*) Въ условіяхъ по Ставропольской Коммиссіи, пунктъ этотъ долженъ быть изложенъ такимъ образомъ:

Подрядчикъ получаетъ деньги за перевозку по цѣнамъ, утвержден-

26. При отправленіи каждаго транспорта, слѣдующія за него по договору провозныя деньги, назначаются къ отпуску въ полной суммѣ, если подрядчикъ по заключеніи контракта не получилъ задатка; въ противномъ же случаѣ, провозныя деньги назначаются къ отпуску за вычетомъ изъ нихъ соразмѣрной части на пополненіе задаточной суммы.

Предъ назначеніемъ провозныхъ денегъ къ отпуску, подрядчикъ долженъ представить въ Коммиссію за своимъ подписомъ расчетъ о томъ, сколько слѣдуетъ отпустить денегъ для удовлетворенія извозчиковъ въ пути; расчетъ сей Коммиссія отдаетъ транспортному Начальнику, для словеснаго опроса извозчиковъ, дѣйствительно ли имъ причитается не болѣе показанной въ расчетѣ суммы.

Транспортный Начальникъ по удостовѣреніи въ томъ, возвращаетъ расчетъ съ надписью: вѣрно въ Коммиссію, которая и выдаетъ ему подъ росписку исчисленную по расчету сумму, а остальныя за тѣмъ деньги, за отправляемый транспортъ слѣдующія, отпускаетъ подрядчику.

Транспортный Начальникъ удовлетворяетъ извозчиковъ въ пути деньгами по расчету, такимъ образомъ, чтобы у него всегда оставалась вполнѣ сумма, за не прослѣдованное еще транспортомъ разстояніе причитающаяся.

27. Если находящійся въ пути транспортъ, по какимъ либо непредвидимымъ обстоятельствамъ, по распоряженію Начальства, долженъ быть остановленъ, не доѣзжая до прежде назначеннаго мѣста, то казна удовлетворяетъ подрядчика провозными деньгами не за то только разстояніе, которое транспортъ прослѣдовалъ, а за все, которое долженъ былъ прослѣдовать до прежде назначеннаго мѣста.

Если же транспортъ, находящійся въ пути, долженъ быть обращенъ назадъ, или направленъ въ сторону, или же пройдетъ по тракту далѣе

вымъ Начальствомъ, съ каждаго пуда перевозимой тяжести на сто-верстное разстояніе во всѣ мѣста; но за разстояніе чрезъ горы къ Тифлису, до Ларскаго укрѣпленія, Владикавказа, Астрахани, крѣпости Св. Димитрія и Богазскаго карантина, казна платитъ подрядчику за перевозку по утвержденнымъ цѣнамъ отъ мѣста до мѣста и съ раздѣленіемъ при томъ цѣнъ на зимнюю и лѣтнюю.

Первая полагается съ 1 Ноября по 15 Марта, а вторая съ 15 Марта по 1-е Ноября.

Платежъ денегъ предназначается и проч. изъ 25 пункта.

прежде назначеннаго мѣста, то во всѣхъ сихъ случахъ удовлетворять подрядчика по расчету изъ цѣны, договоромъ опредѣленной.

28. Въ случаѣ слѣдованія транспорта съ казенными вещами по шоссе, устроенному между С. Петербургомъ и Москвою, подрядчикъ освобождается отъ платы шоссейнаго сбора, который казна принимаетъ на свой счетъ.

29. Подрядчику предоставляется право, по заключеніи и во время исполненія контракта, обязанность свою по оному вполнѣ передать на тѣхъ же основаніяхъ другому благонадежному лицу, но не иначе, какъ съ разрѣшенія Коммисаріатскаго Департамента.

Опредѣленіе взаимной неустойки, вслучай неисполненія обязательства подрядчиками, или казною.

Продолженіе.

30. За неисправность при исполненіи договора, какъ подрядчикомъ, такъ и казною, опредѣляется взаимная неустойка.

31. Неустойка на неисправнаго подрядчика, полагается сообразно степени его неисправности.

Полная неустойка за совершенную неисправность подрядчика, назначается въ двадцать процентовъ подрядной суммы, употребленной на перевозку вещей изъ той же Коммисаріатской Коммиссіи въ теченіе послѣдняго предъ подрядомъ г.

32. Если транспортъ съ вещами не будетъ доставленъ на мѣсто назначенія въ опредѣленный договоромъ срокъ, то подрядчикъ подвергается платежу неустойки: за просрочку транспорта на срочныхъ подводахъ по одному проценту съ рубля за каждый день на ту сумму, которой стоитъ казнѣ полный провозъ просроченнаго транспорта.

За просрочку транспорта на обыкновенныхъ подводахъ, если разстояніе куда онъ долженъ прибыть, не менѣе 100 верстъ, съ подрядчика взыскивается въ неустойку: въ теченіе первой недѣли просрочки, по одной осьмой части процента съ рубля за каждый день, на ту сумму, которой стоитъ казнѣ провозъ просроченнаго транспорта, въ теченіе второй недѣли просрочки, по одной четверти процента съ рубля въ день, а въ теченіе третей и послѣдующей недѣли по половинѣ процента съ рубля въ день по тому же расчету; если разстояніе не менѣе 500 верстъ, то въ теченіе первой недѣли просрочки, подрядчикъ платитъ въ неустойку по одной четверти процента съ рубля въ день, а въ теченіи второй недѣли и послѣдующихъ по половинѣ процента съ рубля въ день по вышеозначенному расчету.

Если же разстояніе менѣе 100 верстъ, то за просрочку подрядчикъ платитъ въ неустойку по половинѣ процента съ рубля за каждый день на ту сумму, которой стоитъ казнѣ полный провозъ просроченнаго транспорта.

33. Впрочемъ если остановка транспорта послѣдуетъ отъ большихъ мятелей, или отъ необыкновенной распутицы, когда никакъ нельзя будетъ ѣхать, или отъ разлитія рѣкъ, чрезъ которыя невозможно будетъ переправиться, то въ такихъ случаяхъ простойное время въ просрочку подрядчику не вмѣняется, но въ удостовѣреніе сего должно быть представлено свидѣтельство мѣстнаго Начальства.

Равнымъ образомъ не считается подрядчику въ просрочку время, употребленное въ пути на перекладку вещей съ телегъ на сани и съ саней на телеги, если таковая перекладка продолжалась не далѣе того времяни, которое опредѣлено 19 пунктомъ сихъ условій.

34. Если подрядчикъ, или его повѣренный, не замѣнилъ усталыхъ, или заболѣвшихъ лошадей и воловъ въ сроки, назначенные 20 пунктомъ сихъ условій, и транспортный Начальникъ найметъ вмѣсто оныхъ подводы отъ казны, то подрядчикъ обязанъ пополнить передачу, какую казна сдѣлаетъ при таковомъ наймѣ, и сверхъ того за неисправность подвергается платежу неустойки на основаніи 32 пункта сихъ условій, когда транспортъ сдѣлаетъ просрочку въ пути.

Если же подрядчикъ не заплатитъ казнѣ передержки, употребленной на наемъ подводъ, вмѣсто усталыхъ, или заболѣвшихъ, въ теченіе двухъ недѣль, считая отъ дня объявленія ему о семъ, то подвергается платежу полной неустойки, въ 20 процентовъ съ подрядной суммы, употребленной на перевозку изъ той же Коммиссіи, откуда взялъ перевозить онъ вещи въ теченіе послѣдняго предъ подрядомъ г. и какъ совершенно неисправный удаляется отъ дальнѣйшаго исполненія договора.

35. На основаніи предъидущаго пункта, подрядчикъ подвергается платежу неустойки, если при остановкѣ цѣлаго транспорта, отъ усталости лошадей, или воловъ, онъ или его повѣренный, не перемѣнитъ подводъ въ срокъ, назначенный сими условіями, и подводы для поднятія и дальнѣйшаго слѣдованія транспорта, будутъ наняты отъ казны.

36. Если во время слѣдованія транспорта, перевозимыя вещи отъ небреженія извозчиковъ будутъ подмочены, отъ опрокинутія возовъ потоплены или другими случаями повреждены и совершенно утрачены, или же сгорятъ, то за перевозку таковыхъ вещей, по числу заключавшагося въ нихъ вѣса, казна денегъ подрядчику не платитъ, а подрядчикъ обязанъ заплатить казнѣ сумму, что стоили по заготовленію поврежденныя, утраченныя или сгорѣвшія вещи.

Если же сего онъ не исполнитъ въ теченіе одного мѣсяца со дня дачи ему о семъ объявленія, то подвергается платежу полной неустойки по 20% на подрядную сумму и удаленію отъ исполненія контракта.

Сверхъ того, если неустойкою весь убытокъ казны и покроется, то не пополненная сумма взыскивается съ движимаго и недвижимаго имѣнія подрядчика, какое по розысканію оказаться можетъ.

37. Если подрядчикъ, или его повѣренный по полученіи объявленія Коммиссіи, не представитъ подводъ для отправленія вещей въ опредѣленный 5 пунтомъ сихъ условій срокъ, то Коммисаріатская Коммиссія нанимаетъ потребныя для отправленія вещей подводы отъ казны, не выходя однако же при таковомъ наймѣ изъ мѣстныхъ справочныхъ цѣнъ.

Въ семъ случаѣ подрядчику, или его повѣренному, предоставляется въ теченіе двухъ недѣль заплатить казнѣ передержку, какая сдѣлана ею будетъ при наймѣ подводъ противъ контрактныхъ цѣнъ.

Если же подводы будутъ наняты дешевле подрядныхъ цѣнъ, то сбереженіе отъ сего остается въ пользу казны.

Если подрядчикъ не внесетъ въ теченіе двухъ недѣль передержанной казною суммы и неустойки, то немедленно удаляется отъ исполненія договора, и съ него взыскивается казною полная неустойка двадцать процентовъ, на основаніи предъидущаго пункта.

При наймѣ подводъ казною по неисправности подрядчика, можетъ находиться онъ самъ, или его повѣренный, и указать средства къ выгоднѣйшему найму подводъ.

38. Впрочемъ подрядчикъ можетъ быть освобожденъ отъ платежа неустойки, если представитъ, на основаніи 1317 ст. X т. св. зак. граж., доказательства о законныхъ причинахъ, воспрепятствовавшихъ ему къ исполненію въ срокъ обязанности, въ теченіе мѣсяца послѣ договорнаго срока.

Далѣе же сего срока, доказательства о причинахъ просрочки не пріемлются.

Равно подрядчикъ можетъ быть освобожденъ и отъ исполненія договора по причинамъ, изъясняннымъ въ 1315 ст. т. X св. зак. граж.

39. Заплативъ полную по договору неустойку въ 20 процентовъ, подрядчикъ не подвергается за неисправность взысканію, исключая случаевъ утраты или поврежденія вещей въ пути, объясненныхъ въ ст. 36 сихъ условій.

40. Казна съ своей стороны обязывается платить подрядчику неустойку въ слѣдующихъ случаяхъ:

а.) Если по заключеніи контракта и представленіи законныхъ залоговъ, казна не выдаетъ подрядчику задаточныхъ денегъ въ теченіе двухъ недѣль, со дня представленія залоговъ, то по жалобѣ на сіе подрядчика, казна платитъ ему въ неустойку половину процента на ту сумму, которая не была ему выдана своевременно, а по истеченіи сихъ двухъ недѣль, за слѣдующій за тѣмъ мѣсяцъ полный процентъ.

Впрочемъ подрядчикъ, по утвержденіи за нимъ подряда, обязанъ немедленно объявить Коммисаріатскому Департаменту, откуда онъ желаетъ получить задаточныя деньги, изъ Коммисаріатскаго ли Департамента, или изъ той Коммиссіи, откуда взался производить перевозку, и если при заключеніи контракта задатковъ не получаетъ, то намѣренъ ли получить оныя въ послѣдствіи, и въ такомъ случаѣ, къ какому сроку и куда представитъ залоги подъ задатки, дабы сообразно съ тѣмъ Департаментъ могъ заблаговременно назначить деньги.

Неустойка со стороны казны расчитывается по числу просроченныхъ дней, считая мѣсяцъ въ 30 дней.

б.) Если представленныя подрядчикомъ подводы, будутъ продержаны при накладкѣ вощей болѣе двухъ сутокъ, то за всѣ послѣдующіе дни казна платитъ подрядчику за простой подводъ въ неустойку по два р. на лошадь, или вола, за каждый день.

в.) Равнымъ образомъ по прибытіи транспорта на мѣсто назначенія, если подводы продержаны будутъ казною болѣе 2-хъ сутокъ, то всѣ слѣдующіе дни казна платитъ подрядчику неустойку за простой также по 2 р. въ день за каждую лошадь, или вола.

г.) Въ случаѣ задержанія транспортовъ въ карантинахъ, казна платитъ подрядчику, обязавшемуся перевозить вещи, съ каждаго пуда по 10 коп. на сто верстъ, по соображенію разстоянія, которое прослѣдовалъ бы по договору транспортъ, если бы онъ не былъ задержанъ въ карантинѣ.

41. Неустойка платится подрядчику, если слѣдуетъ, немедленно при удовлетвореніи его причитающимися по договору деньгами.

Обезпеченіе неустойки со стороны подрядчика.

42. Полагаемую сими условіями неустойку, подрядчикъ обязанъ обезпечить до вступленія въ торгъ залогомъ, который равнялся бы двадцати процентамъ на всю подрядную сумму, употребленную на перевозку вещей, изъ той же Коммиссіи въ теченіе послѣдняго предъ подрядомъ года.

Продолженіе.

43. Залоги, представленные подрядчикомъ въ обезпеченіе неустойки по

перевозкѣ вещей, не освобождаются до окончательнаго выполненія договора и составленія съ подрядчикомъ расчета.

Расчетъ съ подрядчикомъ.

44. По окончаніи подряда, составляется расчетъ и копія съ него выдается подрядчику, или его повѣренному, который обязанъ не далѣе шести недѣль подписать на ономъ свое согласіе или неудовольствіе.

45. Во всѣхъ случаяхъ, изъ контракта проистекать могущихъ, о коихъ въ сихъ условіяхъ не объяснено, казна и подрядчикъ руководствуются положеніемъ о казенныхъ заготовленіяхъ вѣдомства Военнаго Министерства, Высочайше утвержденнымъ 27 Апрѣля 1838 г.

Контрактъ на перевозку писать на бумагѣ трехъ-рублеваго достоинства по неизвѣстности суммы, какая въ теченіе г. дѣйствительно можетъ быть употреблена на перевозку, по окончаніи же перевозки и по исчисленіи суммы, слѣдующія противъ оной за гербовую бумагу деньги, подрядчикъ долженъ внести наличностію, или Коммисаріатская Коммиссія вычитаетъ изъ причитающейся ему по перевозкѣ суммы.

Равнымъ образомъ удерживаются съ подрядчика и гильдейскія повинности, если оныя по суммѣ подряда и по настоящему званію подрядчика, на основаніи существующихъ о гильдіяхъ законовъ, причитаться будутъ ко взысканію.

Контрактъ долженъ быть заключенъ въ теченіи двухъ недѣль со дня объявленія подрядчику объ утвержденіи за нимъ подряда, а если подрядчикъ находится въ отсутствіи, то въ теченіе двухъ недѣль, сверхъ того времени, которое должно употребить на посылку по почтѣ ему объявленія и на обратное полученіе отъ него отзыва.

Подрядчикъ, не исполнившій сего, подвергается платежу неустойки, на основаніи 178, положенія о казенныхъ заготовленіяхъ вѣдомства Военнаго Министерства.

14268. Артиллерійскій Департаментъ Военнаго Министерства, приглашаетъ желающихъ принять на себя исправленіе строеній Технической школы; явиться къ торгу 19 и переторжкѣ 23 числъ сего Іюня съ тѣмъ, чтобы желающіе участвовать въ торгахъ: а) благовременно подавали въ Департаментъ узаконенныя прошенія, съ надлежащими залогами и видами о ихъ званіи; б) къ торгу и переторжкѣ, явились въ назначенные дни отъ 10 часовъ утра и не позже 12-ти; при чемъ они предваряются, что послѣ переторжки, никакой уступки принято не будетъ.

Разрядъ XV. О публичной и аукціонной продажѣ имѣній и объ отмѣнѣ продажъ сего рода.

14269. Отъ Псковскаго Губернскаго Правленія объявляется, что въ онемъ будущаго Іюля 14 числа съ переторжкою чрезъ 3 дня, будетъ продаваться съ публичнаго торга домъ деревяннаго строенія на каменномъ фундаментѣ, состоящій въ городѣ Порховѣ во 2-мъ кварталѣ подъ № 42-мъ, принадлежащій Порховской купеческой вдовѣ Аннѣ Ивановой, сыну ея мѣщанину Александру и дочери Марьи *Фуфаевыхъ*, оцѣненный со всѣми принадлежащими къ нему пристройками и находящимся подъ онымъ мѣстомъ и огородомъ въ 458 р. 60 к. серебр. за платежъ ими купчихѣ Прасковьи Таяаевой по закладной 8000 р. асс.; почему желающіе купить оный домъ, благоволятъ явиться въ оное Правленіе, гдѣ могутъ видѣть и подробную опись оному.

Разрядъ XVI. О вызовахъ людей, дворянскаго и прочихъ сословій къ выборамъ или совѣщаніямъ.

(Публикаціи нѣтъ.)

Разрядъ XVII. Разнородныя публикаціи, неподходящія къ разрядамъ здѣсь означеннымъ.

14270. С. Петербургскій Коммерческій Судъ, разсмотрѣвъ имѣвшееся въ завѣдываніи его, на основаніи 1426 ст. т. XI св. учрежденій и уставовъ торговыхъ, конкурсное дѣло несостоятельнаго должника С. Петербургскаго мѣщанина Дмитрія Васильева *Мякотина*, объявляетъ его должникомъ несостоятельнымъ неосторожнымъ; о чемъ и извѣщаетъ всѣхъ, кому вѣдать сіе надлежитъ.

14271. С. Петербургскій Коммерческій Судъ, по разсмотрѣніи имѣвшагося въ производствѣ онаго, на основаніи 1426 ст. т. 11 св. учрежденій и уставовъ торговыхъ, дѣла о несостоятельности Новгородскаго мѣщанина Ивана Ульянова *Хрѣнева* симъ объявляетъ, что за удовлетвореніемъ единственной претензіи, состоявшей на немъ отъ повѣреннаго С. Петербургскаго купца Теодора *Денкера*, мѣщанина Августа *Шмидта*, онъ Хрѣневъ отъ всякой зависимости по бывшей его несостоятельности освобожденъ.

14272. С. Петербургскій Коммерческій Судъ, на основаніи 1508 ст. св. зак. 11 т. уставовъ и учрежденій торговыхъ, утвердивъ мировую здѣлку, заключен-

ную несостоятельнымъ должникомъ С. Петербургскимъ мѣщаниномъ Панфиломъ Степановымъ *Грачевымъ* съ кредиторами его, симъ объявляетъ, что означенный Грачевъ за таковою мировою сдѣлкою, освобожденъ отъ всякой зависимости по несостоятельности его.

14273. Московской Губерніи отъ Волоколамскаго Уѣзднаго Суда объявляется всѣмъ присутственнымъ мѣстамъ, Градскимъ и Земскимъ Полиціямъ и частнымъ лицамъ, объ открытіи мѣсто пребыванія однодворцевъ Волоколамскаго уѣзда казенной Поповкинской волости сельца Салогина, Никанора, Семіона и Алексѣя *Николаевыхъ* и объ истребованіи отъ нихъ крѣпостныхъ документовъ и присылки таковыхъ въ оный Судъ на землю, владѣемую ими въ означенномъ сельцѣ Салогинѣ обще съ дядею своимъ Волоколамскимъ купцомъ Матвѣемъ Ивановымъ *Касьяновымъ*, и сей послѣдней согласія о нахожденіи у нихъ и истребованіи отъ нихъ означенныхъ документовъ для разсмотрѣнія съ спорнымъ дѣломъ объ этой землѣ начавшемся въ ономъ Судѣ по прошенію г.г. *Телегиныхъ*, о неправильномъ таковаго владѣнія означенными лицами.

14274. Воронежской Губерніи отъ Воронежскаго Уѣзднаго Суда публикуется, что въ оный представленъ Гвардіи Поручикомъ Николаемъ Ильинымъ *Дебольцовымъ* билетъ Государственной Коммиссіи Погашенія Долговъ, выданный на имя купеческой жены Елисаветы Ивановой *Титовой* 1832 г. Іюня 13, на внесенный въ 3-ю книгу подъ №№ 129,035 и 28,113 капиталъ безсрочный 10,000 р. доставшійся ему по раздѣльной записи съ сестрами его, наслѣдственно отъ матери умершей Статской Совѣтницы Елисаветы *Дебольцовой*, а ей по случаю займа тою Титовою также умершею, денегъ, по крѣпостному заемному письму и особому въ видѣ записи, писаннымъ 1836 г. въ Сентябрѣ, засвидѣтельствованному въ Воронежской Палатѣ Гражданскаго Суда, что буде она Титова не заплатитъ занятыхъ 10,000 р. то билетъ остаться долженъ въ собственность г-жи Дебольцовой; почему 30 Апрѣля сего 1841 г. Уѣздный Судъ съ Городовымъ Магистратомъ положилъ по означенному билету капиталъ и со всѣми процентами утвердить въ принадлежность Гвардіи Поручику Дебольцову; а потому непожелаютъ ли наслѣдники Титовой тотъ билетъ выкупить или они и кто другой не имѣютъ ли какихъ претензій на переводъ капитала по тому билету г. Дебольцову, таковое огласили бы себя оному Суду въ 6-ти мѣсячный срокъ, за минованіемъ же онаго, потеряютъ право впредь на какое либо возраженіе и участіе въ капиталѣ по оному билету.

14275. Отъ Новгородскаго Уѣзднаго Суда объявляется, что дѣло объ отдачѣ во владѣніе Свято-Троицкому Клопскому монастырю земли, состоящей въ городѣ Новгородѣ 2-й торговой части въ 3-мъ кварталѣ по Московскому тракту идучи отъ Федоровскаго ручья къ церкви Никиты Великомученика на

правой сторонѣ, по дарственной записи отъ Тихвинской помѣщицы дѣвицы Екатерины Ивановой *Горихвостовой*, совершенной 1831 г. Апрѣля 15 дня въ Новгородской Палатѣ Гражданскаго Суда, онымъ Уѣзднымъ Судомъ рѣшено 3-го Мая 1832 г. и рѣшенiемъ оную землю опредѣлено: отдать во владѣнiе Клопскому монастырю.

14276. Отъ Минской Казенной Палаты объявляется, что назначенные въ оной 23 сего Iюня торги, на отдачу въ содержанiе до окончанiя настоящаго 4 лѣтiя Минскаго и Пинскаго питейныхъ откуповъ, по неисправности содержателя оныхъ купца Абрама *Шайкевича*, съ оповѣщанiемъ о семъ залогодателей по немъ: Поручика *Бенардаку* и помѣщика Минской Губернiи Александра *Горвата*, отмѣняются, по причинѣ, что сказанный Шайкевичъ почитающуюся на немъ по упомянутымъ откупамъ недоимку, сполна уплатилъ и таковые возвращены по прежнему въ его содержанiе.

Разрядъ XVIII. О совершенныхъ крѣпостныхъ актахъ, и о явкѣ сихъ актовъ, для ввода во владѣніе имѣніемъ.

Московской Палаты Гражданскаго Суда въ 1-мъ Департаментѣ:

14277. 1841 г. Мая 12. Московскимъ купцемъ Гаврилою Григорьевымъ *Волковымъ*, явлено духовное завѣщаніе съ дополненіемъ, писанныя на простой бумагѣ, умершаго Московскаго мѣщанина Василья Семенова *Энева*, которымъ онъ предоставилъ капиталъ, заключающійся въ билетахъ Сохранной Казны 17,300 р. асс. разнымъ родственникамъ своимъ, получаемую сумму по долговымъ документамъ его, раздѣлить племянницамъ его по равнымъ частямъ, движимое имущество извѣстнѣ своей мѣщанкѣ Прасковьѣ Эневой, взысканіе пошлинъ съ поименованныхъ въ завѣщаніи лицъ съ завѣщанныхъ имъ 17,300 р. и долговыхъ документовъ на 22,200 р., всего съ 39,500 р. асс., а на серебро 11,285 р. 71 к., за исключеніемъ изъ нихъ 2,000 р. асс., а на серебро 571 р. 42 к., завѣщанныхъ въ пользу церквей и на раздачу бѣднымъ людямъ, съ остальныхъ за тѣмъ 10,714 р. 29 к., 428 р. 57 к. серебр., если лица коимъ завѣщаны суммы не докажутъ, что они суть прямые наслѣдники Энева, да гербовыхъ со всего завѣщаннаго имѣнія 11,428 р. 50 к., 24 р. серебр., предоставлено произвесть 2-му Департаменту Магистрата по расчету сколько съ каждаго причтется, вмѣнивъ предъявителю Волкову въ непремѣнную обязанность представить сіе завѣщаніе во 2-й Департаментъ Магистрата для взысканія исчисленныхъ Палатою пошлинъ, за актъ же 3 р. взыскано.

14278. 1841 г. Мая 23. Московскою 1-й гильдіи купчихою Сусанною Ивановою *Брекъ*, явлено духовное завѣщаніе, писанное на гербовомъ листѣ въ 30 к. серебр., коимъ она завѣщеваетъ фирму торговаго дома своего И. Л. Буркартъ участвующимъ уже въ немъ вкладами Вильманстрандскому купцу *Овербеку*, дворянину Андрею Беренсу и Ивану Францу Самуилу *Буркартъ*, назначая сверхъ того участникомъ въ торговомъ домѣ и фирмѣ Луку Готлиба Буркартъ; взысканіе пошлинъ съ купца Овербека, дворянина Беренса, Ивана и Луки Буркартъ съ завѣщаннаго имъ купчихою Брекъ капитала въ торговлѣ находящагося 15,000 р. серебр., 600 р. серебр., да гербовыхъ 30 р. предоставлено 2-му Департаменту Магистрата при вводѣ ихъ во владѣніе, за актъ же 3 р. взыскано.

14279. 1841 г. Мая 28. Выдана данная, Московской купеческой женѣ Аннѣ Сергѣевой *Соболевой*, на утвержденную за нею конкурсомъ учрежденнымъ по долгамъ бывшаго Московскаго мѣщанина, а нынѣ рядоваго Николая *Саввина*, каменную лавку съ палаткою, состоящую Городской Ч. 2-го кварт.

подъ № 16-мъ. Данная писана на герб. листѣ въ 1 р. 80 к. серебр.; взыскано пошлинъ съ 755 р., 30 р. 20 к. и за актъ 3 р. серебр.

14280. 1841 г. Мая 29. Выдана данная, Московскому купцу Петру Васильеву *Полякову*, на купленный имъ въ Губернскомъ Правленіи домъ, купца Ивана Абрамова, состоящій Мѣщанской Ч. 3-го кварт. подъ № бывшимъ 393-мъ, а нынѣ 352-мъ, за 860 р. 57½ к. серебр. Данная писана на герб. листѣ въ 3 р. серебр.; взыскано на основаніи т. 10 зак. гражд. ст. 3088-й пошлинъ съ 860 р. 57½ к., 34 р. 43 к. съ акта 3 р. серебр.

Московской Палаты Гражданскаго Суда во 2-мъ Департаментѣ:

14281. 1841 г. Февраля 27. Духовное завѣщаніе покойнаго Кригсъ-Цалмейстера и кавалера Петра Амиосова *Демидова*, явлено и въ подлинности онаго утверждено, каковымъ завѣщаніемъ онъ Демидовъ благопріобрѣтенное свое недвижимое имѣніе, состоящее Калужской губерніи, въ уѣздахъ Тарусскомъ, въ сельцѣ Лановѣ 91 душу съ пустошью Шелановою, Жиздринскомъ, въ сельцѣ Ясинкахъ 211 душъ, всего писанныхъ по 8-й ревизіи въ оныхъ селеніяхъ крестьянъ и дворовыхъ людей мужеск. п. 302 души, съ женами ихъ и съ новорожденными отъ нихъ послѣ 8-й ревизіи обоего п. дѣтьми, съ землею и со всѣми угодьями, каменный въ Москвѣ домъ, состоящій въ Арбатской Ч. 3-го кварт. что на Поворской улицѣ съ землею и со всѣмъ строеніемъ, и съ находящимся въ ономъ домѣ всякаго рода движимымъ имѣніемъ, предоставилъ въ пожизненное владѣніе безъ предоставленія права продажи и заклада женѣ своей Надеждѣ Степановнѣ, а по смерти ея все оное имѣніе слѣдуетъ поступить въ вѣчное и потомственное владѣніе несовершеннолѣтнему сыну ихъ Михайлѣ съ тѣмъ, что если онъ Михайла умретъ въ малолѣтствѣ и не сдѣлавъ распоряженія, то оное имѣніе должно поступить другимъ дѣтямъ его Всеволоду и Алексѣю по равнымъ частямъ, а деньги положенныя на имя его Михайла въ Московскую Сохранную Казну получить дочерямъ завѣщателя Екатеринѣ и Аннѣ, съ выдачею сыну его Всеволоду 10,000 р. серебр.; Московской губерніи, въ уѣздахъ: Подольскомъ, въ селѣ Растуновѣ 204, сельцѣ Уваровѣ 90 душъ и сельцы: Лукино, Денисьево и Павловское получить сыновьямъ его: Всеволоду, Павлу и Алексѣю и Серпуховской деревню Лониху съ числомъ ревизскихъ 70 душахъ и пустошь Поддубьѣ и дворовaго человѣка Өедора Яковлева, сыну его Михайлѣ, вмѣняя въ обязанность сына его Всеволода отпустить на волю дворовыхъ его людей, писанныхъ по ревизіи Подольскаго уѣзда въ селѣ Растуновѣ Илью съ матерью его вдовою, Өедора съ женою, Ивана съ женою и съ дочерьми, Михайлу холостаго, въ томъ же уѣздѣ писанныхъ по 8-й ревизіи въ сельцѣ Уваровѣ Григорья вдоваго, съ сыномъ Михайлою и дочерью Ольгою, Васильа вдоваго и въ Серпуховскомъ уѣздѣ писанныхъ въ деревнѣ Лонихѣ Дмитрія съ женою и съ новорожденнымъ ихъ сыномъ, Ивана вдоваго, Михайлу съ женою и

Кириллу съ женою. *Духовное* завѣщаніе писано на 3-хъ герб. листахъ въ 15 к. серебр.; поданнымъ въ сію Палату сынъ завѣщателя Коллежскій Секретарь Всеволодъ *Демидовъ* прошеніемъ объяснилъ, что послѣ завѣщателя осталось движимаго имѣнія по совѣсти на 1,000 р. серебр., Московской губерніи, Подольскаго уѣзда изъ сельца Лукина крестьяне переведены въ село Растуново и количество въ немъ по 8-й ревизіи мужеск. п. душъ обозначено въ самомъ завѣщаніи въ томъ же сельцѣ Лукинѣ осталась одна только земля 15 десят., въ пустоши Поддубьѣ земли 25 десят. и сельцѣ Денисьевѣ 77 десят. и вся эта земля по совѣсти стоитъ 1,020 р. серебр., билеты Сохранной Казны положенные на имя сына завѣщателя Михайла писаны 1825 г. Сентября 21 въ 25,000 р., 1827 г. Іюня 17 въ 10,000 р., 1831 г. Февраля 23 въ 10,000 р., 1832 г. Января 28 въ 10,000 р., того жъ г. Декабря 21 въ 50,000 р., 1835 г. Января 15 въ 15,000 р., того жъ г. Августа 9 въ 5,000 р., того жъ г. Августа 27 въ 5,000 р. асс., а значущееся въ завѣщаніи имѣніе Калужской губерніи, Жиздринскаго уѣзда сельцо Ясенокъ при жизни самимъ завѣщателемъ продано; по утвержденіи завѣщанія взыскано съ акта 3 р. серебр., въ дополненіе къ 15 к. герб. листу на которомъ писано завѣщаніе по цѣнѣ объявленой по совѣсти всего по суммѣ 124,959 р. 22 к., 299 р. 85 к. и пошлины съ цѣны предоставленной женѣ завѣщателя движимости на 1,000 р. за исключеніемъ слѣдующей ей по 717-й ст. 10 т. св. зак. гражд. 4-й ч. 250 р., съ остальной суммы 750 р., 30 р. всего 332 р. 85 к. серебр., 13 Марта 1841 г., а съ недвижимаго имѣнія, за силою 333-й, 336-й и 337-й ст. 5 т. уст. о пошл. невзято.

14282. 1841 г. Марта 11. Изъ дворянъ отъ Губернской Секретарши Екатерины Петровой *Кривцовой*, совершена купчая, на проданное ею Надворной Совѣтницѣ Екатеринѣ Ивановой *Кудрявцовой*, недвижимое имѣніе, состоящее Тульской губерніи, Ефремовскаго уѣзда въ сельцѣ Новыхъ Гольскихъ, Могилки тожъ, изъ написанныхъ въономъ по 8-й ревизіи крестьянъ мужеск. п. 81—73 души, съ женами, дѣтьми, съ землею и угодьями, за 13,714 р. 29 к. серебр. Купчая писана на герб. листѣ въ 30 р. серебр.; пошлинъ съ суммы взыскано 548 р. 58 к. съ акта 3 р. серебр., того жъ числа.

14283. 1841 г. Марта 12. Духовное завѣщаніе, умершей жены Артиллеріи Генералъ-Маіора Христины Ивановны *Бухмейеръ*, урожденной Миллеръ, явлено и въ подлинности оное утверждено, каковымъ завѣщаніемъ она Бухмейеръ предоставила благопріобрѣтенное ею недвижимое имѣніе, состоящее въ губерніяхъ: Московской, Дмитровскаго уѣзда въ сельцѣ Вяльковѣ деревняхъ: Глѣбудовой и Притыкиной 117 душъ и Орловской, Брянскаго уѣзда въ селахъ: Теминичи, Банасьевѣ, Быковичахъ, въ сельцѣ Прусахъ и деревнѣ Огородвѣ 214 по 8-й ревизіи мужеск. п. души, съ ихъ женами, дѣтьми, съ землею и угодьями, того жъ Брянскаго уѣзда въ особой пустоши, состоящей около рѣки Десны въ дачѣ называемой Радлукою

земли 150 десят. и деревянный домъ съ землею, состоящій въ Москвѣ Пречистенской Ч. 2-го кварт. подъ № 150-мъ, оцѣненный по городской оцѣнкѣ въ 7,285 р. 72 к. серебр., а равно и все движимое ея имѣніе и капиталъ, въ пожизненное владѣніе съ правомъ продажи и заклада, мужу своему Артиллеріи Генералъ-Маіору Өедору Астафьевичу *Бухмейеръ*, по утвержденіи завѣщанія взыскано съ акта 3 р., за листъ герб. бумаги на коемъ должно быть писано завѣщаніе по цѣнѣ объявленной по совѣсти всего по суммѣ 78,272 р. 88 к. серебр., 180 р. и пошлинъ съ цѣны движимости и капитала 21,428 р. 57 к., за исключеніемъ слѣдующей мужу завѣщательницы 4-й части 5,357 р. 14 к., съ остальной суммы 16,071 р. 43 к., 642 р. 86 к., всего 825 р. 86 к. серебр., 26 Марта 1841 г., а съ недвижимаго имѣнія, пошлинъ за силою св. зак. 5 т. уст. о пошл. 337-й ст. нынѣ невзыскано, но естьли пріемникъ имѣнія по предоставленному ему праву заложитъ его, то при совершеніи закладной, а если продасть, то при совершеніи купчей взыскать тогда съ него слѣдующія по духовной пошлины.

14284. 1841 г. Марта 14. Отъ Полковника и кавалера Петра Петрова *Колечицкаго*, совершена купчая, на проданное имъ Подполковнику Александру Дмитріеву *Игнатьеву*, недвижимое имѣніе, состоящее Смоленской губерніи, Бѣльскаго уѣзда въ сельцѣ Шиздеровѣ дворовыхъ 1, крестьянъ, въ деревняхъ: Заполкѣ Кобыльской изъ 49—48, Кобыльщинѣ изъ 30—26, Хобнѣ 20, Потетѣ 10, Потемкиной 11, и того изъ написанныхъ по 8-й ревизіи дворовыхъ людей и крестьянъ мужеск. п. 121—116 душъ, съ женами, дѣтьми, съ землею и угодьями, коей мѣрою всего 1500 десят., да сверхъ сего въ продажу поступилъ безъ раздробленія семейства на свозъ безъ земли крестьянинъ Никифоръ Тимоѳеевъ, съ женою его Степанидою, съ дѣтьми ихъ 2 сыновьями холостыми и рожденными послѣ 8-й ревизіи и дочерью дѣвкою Агриппиною, всего ревизскихъ мужеск. п. 3 души, писанныхъ по 8-й ревизіи оной же губерніи и уѣзда въ деревнѣ Смольковѣ за 12,050 р. серебр. Купчая писана на герб. листѣ въ 27 р. серебр.; пошлинъ съ суммы взыскано 482 р. съ акта 3 р. серебр., того жъ числа.

14285. 1841 г. Марта 18. Отъ Московской купеческой жены Екатерины Ивановой *Волковой*, совершена купчая, на проданную сею Московскому купцу Василью Кондратьеву *Миткалеву*, часть дворовой бѣлой земли съ выстроеннымъ на оной деревяннымъ на каменномъ фундаментѣ домомъ и нежилымъ строеніемъ, отдѣляемую отъ таковой же ея земли, состоящей въ Москвѣ Серпуховской Ч. 3-го кварт. подъ № прежнимъ 471-мъ, а нынѣ 513-мъ, за 2,000 р. серебр., оный домъ оцѣненъ въ 1,200 р. серебр. Купчая писана на герб. листѣ въ 4 р. 20 к. серебр.; пошлинъ съ 2,000 р. взыскано 80 р. съ акта 3 р. серебр.

14286. 1841 г. Марта 19. Отъ Московскаго вѣчно цеховаго Александра Петрова

Лебедева, совершена купчая, на проданный имъ Лекарю, состоящему въ должности особаго врача Московскаго уѣзда въ чинѣ 9-го класса Александра и служащему въ Московской Городской Шестигласной Думѣ писцу 2-го разряда Петру Ивановымъ *Воздвиженскимъ*, деревянный домъ на бѣлой землѣ со всякимъ при немъ строеніемъ, состоящій въ Москвѣ Басманной Ч. 1-го кварт. подъ № бывшимъ 45-мъ, а нынѣ 125-мъ, за 628 р. 58 к. серебр., оный домъ оцѣненъ въ 571 р. 43 к. серебр. Купчая писана на герб. листѣ въ 1 р. 80 к. серебр.; пошлинъ съ 628 р. 58 к. взыскано 25 р. 15 к. съ акта 3 р. серебр., того жъ числа.

14287. 1841 г. Марта 19. Отъ Дѣйствительнаго Статскаго Совѣтника и кавалера Θеодора Ивановича *Васькова*, совершена купчая, на проданный имъ Штабсъ-Ротмистру Сергѣю Васильеву *Карръ*, деревянный домъ на бѣлой землѣ съ строеніемъ, состоящій въ Москвѣ Арбатской Ч. 4-го кварт. подъ № 417-мъ, а по отвѣтствію Коммиссіи для строеній въ Москвѣ значится подъ № 417-мъ, а прежде бывшимъ 349-мъ, за 5,714 р. 50 к. серебр., рапортомъ же городская Дума донесла, что Арбатской Ч. подъ № 417-мъ значится домъ оцѣненный въ 5,714 р. 29 к. серебр. Купчая писана на герб. листѣ въ 12 р. серебр.; пошлинъ съ 5,714 р. 50 к. взыскано 228 р. 58 к. съ акта 3 р. серебр.

14288. 1841 г. Марта 19. Отъ вдовы Титулярной Совѣтницы Глафиры Θедоровой *Масловой*, совершена купчая, на проданную ею Московской мѣщанкѣ Александрѣ Ивановой *Елизаровой*, садовую бѣлую землю, отдѣляемую отъ дома ея, состоящаго въ Москвѣ Якиманской Ч. 4 го кварт. подъ № прежде бывшимъ 366-мъ, а нынѣ 393-мъ, за 1,028 р. 55 к. серебр., оный домъ оцѣненъ въ 1,420 р. серебр. Купчая писана на герб. листѣ въ 3 р. серебр.; пошлинъ согласно св. зак. т. 5 уст. о пошл. ст. 355-й съ 1,420 р. взыскано 56 р. 80 к. съ акта 3 р. серебр., того жъ числа.

14289. 1841 г. Марта 21. Совершена купчая, на проданное покойнаго Штабсъ-Ротмистра Алексѣя Алексѣева *Всеволожскаго*, дочерью дѣвицею Вѣрою Алексѣевою, изъ дворянъ Подпоручику Петру Иванову *Нестерову*, недвижимое имѣніе, состоящее Владимірской губерніи, Александровскаго уѣзда въ сельцѣ Колпаковѣ, изъ написанныхъ въ ономъ по 8-й ревизіи 9 душъ, крестьянъ, а именно; Антонъ съ женою съ 2-мя сыновьями ихъ холостыми, 3 дочерьми дѣвками, Никита съ женою, съ сыномъ ихъ холостымъ съ 4 дочерьми дѣвками, и того ревизскихъ мужеск. п. 5 душъ, съ ихъ крестьянскимъ строеніемъ, съ землею и угодьями какъ въ ономъ сельцѣ, такъ и въ состоящей онаго жъ Александровскаго уѣзда въ деревнѣ Причистиной землею жъ, но сколько оной мѣрою неизвѣстно, за 1,150 р. серебр. Купчая писана на герб. листѣ въ 3 р. серебр.; пошлинъ съ 1,150 р. взыскано 46 р. съ акта 3 р. серебр., того жъ числа.

14290. 1841 г. Марта 21. Отъ Московской мѣщанки Прасковьи Θедоровой *Чер*,

нышевой, совершена купчая, на проданный ею Московской купеческой женѣ Татьянѣ Прохоровой *Дьячковой*, деревянный на каменномъ жиломъ этажѣ домъ на бѣлой землѣ съ принадлежащимъ къ оному деревяннымъ флигелемъ и нежилымъ строеніемъ, состоящій въ Москвѣ Мѣщанской Ч. 4-го кварт. подъ № бывшимъ 489-мъ, а нынѣ 610-мъ, за 1,757 р. серебр., оный домъ оцѣненъ въ 2,571 р. 42⁶⁄₇ к. серебр. Купчая писана на герб. листѣ въ 6 р. серебр.; пошлинъ согласно св. зак. т. 5 уст. о пошл. ст. 355-й съ 2,571 р. 42⁶⁄₇ к. взыскано 102 р. 86 к. съ акта 3 р. серебр., того жъ числа.

14291. 1841 г. Марта 24. Совершена купчая, на проданное Капитаномъ Дмитріемъ Ивановымъ *Микулинымъ*, изъ дворянъ дѣвицѣ Надеждѣ Александровой *Протасьевой*, недвижимое имѣніе, состоящее Смоленской губерніи, Гжатскаго уѣзда въ деревняхъ Самыкинѣ 40 и Соколовѣ, Аннино тожъ изъ 37—35 душъ, всего по 8-й ревизіи мужеск. п. 75 душъ, съ женами и дѣтьми, съ землею и угодьями, за 6,800 р. серебр. Купчая писана на герб. листѣ въ 15 р. серебр.; пошлинъ съ 6,800 р. взыскано 272 р. съ акта 3 р. серебр., того жъ числа.

14292. 1841 г. Марта 24. Отъ Титулярной Совѣтницы Настасьи Лукиной *Богомоловой*, совершена купчая, на проданную ею Московскому 3-й гильдіи купцу Семену Иванову *Терехову*, часть дворовой бѣлой земли, съ имѣющимся на оной деревяннымъ жилымъ и нежилымъ строеніемъ и начатымъ каменнымъ строеніемъ, отдѣляемую отъ дома ея, прилегающую къ дому, покупщика, состоящей въ Москвѣ Мѣщанской Ч. 1-го кварт. подъ № 107-мъ, за 1,142 р. 86 к. серебр., оная земля оцѣнена въ 857 р. 14 к. серебр. Купчая писана на герб. листѣ въ 3 р. серебр.; пошлинъ съ 1,142 р. 86 к. взыскано 45 р. 72 к. съ акта 3 р. серебр., того жъ числа.

14293. 1841 г. Марта 24. Отъ Дѣйствительнаго Статскаго Совѣтника и кавалера Павла Михайлова, Контръ-Адмирала Захара и чиновника 7-го класса Сергѣя Захаровыхъ *Балкъ*, совершена купчая, на проданный ими вообще Коллежскому Ассессору Ивану Петрову *Жеребцову*, деревянный домъ на бѣлой землѣ съ имѣющимся приономъ домѣ разнымъ деревяннымъ же строеніемъ, состоящій Московской губерніи, Звенигородскаго уѣзда въ заштатномъ г. Воскресенскѣ на большой улицѣ, ведущей къ Воскресенскому монастырю, за 571 р. 43 к. серебр. Купчая писана на герб. листѣ въ 1 р. 80 к. серебр.; пошлинъ съ суммы взыскано 22 р. 86 к. съ акта 3 р. серебр., того жъ числа.

14294. 1841 г. Марта 26. Гвардіи отъ Капитана Николая Дмитріева *Мертваго*, совершена купчая, на проданную имъ Вильманстрандскому первостатейному и временно Московскому купцу Филиппу Өедорову *Бергману*, усадебную, огородную, гуменную, пашенную и непашенную землю, съ лѣсами, сѣнными покосами и со всѣми угодьями, состоящую Московской губерніи, Богородскаго уѣзда въ сельцѣ Тарасовкѣ, Кайсаровка тожъ, каковой земли

съ угодьями мѣрою 160 десят. 1147 саж. и на оной землѣ строеніями, за 1,695 р. серебр. Купчая писана на герб. листѣ въ 4 р. 20 к. серебр.; пошлинъ съ 1,695 р. взыскано 67 р. 80 к. съ акта 3 р. серебр., того жъ числа.

14295. 1841 г. Марта 26. Совершена купчая, на проданное отставнымъ Артиллеріи Подпоручикомъ Дмитріемъ Александровымъ *Слѣпцовымъ*, Гвардіи Поручику Николаю Александрову *Никифорову*, недвижимое имѣніе, состоящее Тамбовской губерніи, въ уѣздахъ Елатомскомъ, деревни Карачевой 14 и Темниковскомъ, въ сельцахъ Кулаковѣ изъ 126—121 и Ивановкѣ 11, всего писанныхъ по 8-й ревизіи дворовыхъ людей и крестьянъ мужеск. п. 146 душъ, съ женами и дѣтьми, съ землею и угодьями какъ въ прописанныхъ селеніяхъ, такъ и въ отхожихъ пустошахъ, состоящихъ въ уѣздахъ Темниковскомъ именуемыхъ: Толстоуховской, Единевное тожъ, Глинковской, Костропинской, Габловской, Моисѣевской, Авдѣевской, Якупинской, на рѣчкѣ Сочеръ и Шиманѣтевой, Алехино тожъ, въ дачѣ села Стараго, Манцырево, Княжево тожъ и, Елатомскомъ, пустошахъ: Пяльшаковской, Микитяковской и въ деревнѣ Котовѣ, коей земли мѣрою въ сельцѣ Кулаковѣ единственнаго владѣнія 285 десят., прочихъ же поименованныхъ селеніяхъ и отхожихъ пустошахъ состоящихъ въ чрезполосномъ владѣніи, сколько мѣрою земли неизвѣстно, за 26,000 р. серебр. Купчая писана на герб. листѣ въ 60 р. серебр.; пошлинъ съ 26,000 р. взыскано 1,040 р. съ акта 3 р. серебр., того жъ числа.

14296. 1841 г. Марта 26. Гвардіи отъ Ротмистрши, что нынѣ Полковница, Екатерины Семеновой *Загряжской*, совершена купчая, на проданное ею 4-го Сапернаго баталіона Капитану и кавалеру Павлу Карловичу *Нитцъ*, недвижимое имѣніе, состоящее Костромской губерніи, Юрьевецкой округи въ деревняхъ: Подвигай крестьянъ 67, Бобровѣ изъ 65—64, Савинской 21, Мосеихѣ 44, Сутягинѣ 27, всего изъ написанныхъ въ оныхъ селеніяхъ по 8-й ревизіи крестьянъ мужеск. п. 224—223 души, съ женами, дѣтьми, съ землею и угодьями, за 20,070 р. серебр. Купчая писана на герб. листѣ въ 42 р. серебр.; пошлинъ съ 20,070 р. взыскано 802 р. 80 к. съ акта 3 р. серебр., того жъ числа.

14297. 1841 г. Марта 26. Отъ Генералъ-Маіора и кавалера Семена Ефимова *Ляпунова*, совершена купчая, на проданное имъ 4-го Сапернаго баталіона Капитану и кавалеру Павлу Карловичу *Нитцъ*, недвижимое имѣніе, состоящее Костромской губерніи, Юрьевецкой округи въ деревнѣ Чистобабы и писанныхъ въ оной по 8-й ревизіи крестьянъ мужеск. п. 39 душъ, съ женами, дѣтьми, съ землею и угодьями, за 3,510 р. серебр. Купчая писана на герб. листѣ въ 9 р. серебр.; пошлинъ съ 3,510 р. взыскано 110 р. 40 к. съ акта 3 р. серебр., того жъ числа.

14298. 1841 г. Марта 26. Отъ Штабсъ-Капитанши Варвары Сергѣевой *Григорье-*

вой, совершена купчая, на продаввую ею Мышкинскому купеческому брату Дмитрію Иванову *Ершову*, усадебную, огородную, пашенную и непашенную землю, съ лѣсами, сѣнными покосами и со всѣми вообще угодьями, и съ имѣющимися на оной землѣ крестьянскимъ жилымъ и нежилымъ строеніемъ, состоящую Ярославской губерніи, Мологскаго уѣзда въ деревнѣ Кулатиной и въ принадлежащихъ къ оной деревнѣ отхожихъ пустошахъ, состоящихъ въ томъ же Мологскомъ уѣздѣ, именуемыхъ: Козулинѣ, Шуваркахъ, Большихъ, Дягилевъ, Ворсинѣ, Анкинѣ, Таболинкѣ, Озеркахъ, Голосѣвинѣ, Свиридинѣ, Осинкахъ, Студинецъ, Лемъ и Столбища, сколько жъ мѣрою въ оныхъ деревнѣ Кулотиной и поименованныхъ пустошахъ земли неизвѣстно, за 1,500 р. серебр. Купчая писана на герб. листѣ въ 3 р. серебр.; пошлинъ съ 1,500 р. взыскано 60 р. съ акта 3 р. серебр., того жъ числа.

14299. 1841 г. Марта 26. Отъ Штабсъ-Ротмистрши, что нынѣ Ротмистрша Вѣры Павлой *Карѣевой*, совершена купчая, на проданное ею Свиты ЕГО ИМПЕРАТОРСКАГО ВЕЛИЧЕСТВА, Генералъ-Маіору и кавалеру Николаю Николаевичу *Анненкову*, недвижимое имѣніе, состоящее Нижегородской губерніи, Сергачскаго уѣзда въ деревнѣ Пекшати и изъ написанныхъ въ оной по 8-й ревизіи крестьянъ мужеск. п. 87—80 душъ, съ женами, дѣтьми, съ землею и угодьями какъ въ оной деревнѣ Пекшати, такъ равно и въ отхожихъ пустошахъ, состоящихъ въ томъ же Сергачскомъ уѣздѣ именуемыхъ: Нетесовой, Никитиной и Вороновой, сколько жъ въ оныхъ пустошахъ мѣрою земли неизвѣстно, за 11,657 р. 14⁴⁄₇ к. серебр. Купчая писана на герб. листѣ въ 24 р. серебр.; пошлинъ съ 11,657 р. 14⁴⁄₇ к. взыскано 466 р. 29 к. съ акта 3 р. серебр., того жъ числа.

14300. 1841 г. Марта 26. Московскаго купеческаго сына Гаврилы Иванова *Попова*, отъ жены его Марьи Яковлевой и бывшей Московской мѣщанки дѣвицы Александры Яковловой *Бѣляевой*, вышедшей въ замужство Рязанской губерніи, Егорьевскаго уѣзда казеннаго вѣдомства деревни Комиевой за крестьянина Андрея Ѳедорова сына Ѳедорова, совершена купчая, на проданный ими вообще Московской мѣщанкѣ Авдотьѣ Матвѣевой *Васильевой*, деревянный домъ на бѣлой землѣ со всякимъ при немъ строеніемъ, состоящій въ Москвѣ прежде бывшей Покровской, а нынѣ Лефортовской Ч. 2-го кварт. подъ № 206-мъ, за 430 р. серебр., оный домъ оцѣненъ въ 714 р. 29 к. серебр. Купчая писана на герб. листѣ въ 1 р. 80 к. серебр.; пошлинъ согласно св. зак. т. 5 уст. о пошл. ст. 335-й съ 714 р. 29 к. взыскано 28 р. 58 к. съ акта 3 р. серебр., того жъ числа.

14301. 1841 г. Марта 26. Отъ Московскаго мѣщанина Алексѣя Кириллова сына *Кириллова*, совершена купчая, на проданный имъ Московскому мѣщанину Петру Максимову *Чугунову*, деревянный домъ на бѣлой землѣ со всякимъ при немъ строеніемъ, состоящій въ Москвѣ Срѣтенской Ч. 4-го кварт подъ № бывшимъ 468-мъ, а нынѣ 509-мъ, за 897 р. 15 к. серебр., оный

домъ оцѣненъ въ 1,142 р. 86 к. серебр. Купчая писана на герб. листѣ въ 3 р. серебр.; пошлинъ согласно св. зак. т. 5 уст. о пошл. ст. 355-й съ 1,142 р. 86 к. взыскано 45 р. 72 к. съ акта 3 р. серебр., того жъ числа.

14302. 1841 г. Марта 26. Изъ дворянъ отъ Коллежскаго Секретаря Николая Васильева *Шиловскаго*, совершена купчая, на проданное имъ Надворному Совѣтнику и кавалеру Степану Иванову *Шиловскому*, недвижимое имѣніе, состоящее Рязанской губерніи, Сапожковскаго уѣзда въ селѣ Поповъ, что на Боркахъ и писанныхъ въ ономъ по 8-й ревизіи дворовыхъ людей и крестьянъ мужеск. изъ 149—114 душъ, съ женами ихъ, дѣтьми, съ землею и угодьями, коей мѣрою всего 867 десят., равно и въ состоящей онаго жъ уѣзда въ деревнѣ Орловкѣ и въ селѣ Новоспасскомъ, Воронежскія Верхи тожъ, мѣрою 80 десят, за 42,860 р. серебр. Купчая писана на герб. листѣ въ 90 р. серебр.; пошлинъ съ 42,860 р. взыскано 1,714 р. 40 к. съ акта 3 р. серебр., того жъ числа.

14303. 1841 г. Апрѣля 8. Отъ Подполковницы Екатерины Васильевой *Громовой*, совершена купчая, на проданный ею Медико-Хирургу Александру Өедорову *Лехнеръ*, деревянный домъ на бѣлой землѣ, со всякимъ при немъ строеніемъ, состоящій въ Москвѣ Арбатской Ч. 5-го кварт. подъ № 471-мъ, а нынѣ 577-мъ, за 2,857 р. серебр., оный домъ оцѣненъ въ 2,000 р. серебр. Купчая писана на герб. листѣ въ 6 р. серебр.; пошлинъ съ 2,857 р. взыскано 114 р. 28 к. съ акта 3 р. серебр., того жъ числа.

14304. 1841 г. Апрѣля 9. Отъ Тайной Совѣтницы Авдотьи Сергѣевой *Каверииной*, и Гвардіи Капитанши Софьи Сергѣевой *Щербачевой*, совершена купчая, на проданное ими вообще Дѣйствительному Камергеру Павлу Петровичу *Нарышкину*, недвижимое имѣніе, состоящее Владимірской губерніи, Судогодской округи въ сельцѣ Березникахъ изъ 143—136, деревняхъ: Максимихѣ 94, Шувалихѣ 106, Коновой изъ 160—158, Филинской 53 и Спасской 48, всего изъ написанныхъ въ оныхъ селеніяхъ по 8-й ревизіи дворовыхъ людей и крестьянъ мужеск. 604—595 душъ, съ женами, дѣтьми, съ землею и угодьями, за 53,550 р. серебр. Купчая писана на герб. листѣ въ 120 р. серебр.; пошлинъ съ 53,550 р. взыскано 2,142 р. съ акта 3 р. серебр., того жъ числа.

14305. 1841 г. Апрѣля 9. Умершаго Полковника Владиміра Павлова *Крупенина*, отъ дочери дѣвицы Татьяны, совершена купчая, на проданную ею Надворному Совѣтнику Пармену Иванову *Владыкину*, пашенную и непашенную землю, состоящую Саратовской губерніи, Николаевскаго уѣзда на луговой сторонѣ рѣки Волги находящуюся при урочищахъ называемыхъ Красная Рѣчка и Воровскій Врагъ, коей мѣрою всего 1287 десят. 1510 саж., за 2,000 р. серебр. Купчая писана на герб. листѣ въ 4 р. 20 к. серебр.; пошлинъ съ 2,000 р. взыскано 80 р. съ акта 3 р. серебр., того жъ числа.

14306. 1841 г. Апрѣля 9. Отъ Генералъ-Маіора и кавалера Матвѣя Ѳедорова *Чихачева*, совершена купчая, на проданную имъ отставному унтеръ-офицеру Марку Семенову сыну *Семенову*, пашенную, непашенную и сѣнокосную землю, съ лѣсами, сѣнными покосами и со всѣми угодьями, состоящую Вологодской губерніи, Грязовецкаго уѣзда въ бывшей деревнѣ Ваганкѣ, а нынѣ безъ наименованія, коей мѣрою всего 42 десят., за 420 р. серебр. Купчая писана на герб. листѣ въ 1 р. 80 к. серебр.; пошлинъ съ 420 р. взыскано 16 р. 80 к. съ акта 3 р. серебр., того жъ числа.

14307. 1841 г. Апрѣля 11. Отъ Коллежскаго Секретаря Павла Михайлова *Емельянова*, совершена купчая, на проданныя имъ въ узаконенный срокъ Московской купеческой женѣ Прасковьѣ Петровой *Протопоповой*, 3 каменныя лавки, надъ оными 3 палатками и подъ оными лавками съ подвалами на бѣлой землѣ, состоящія въ Москвѣ Городской Ч. 2-го кварт. въ Нижнемъ игольномъ ряду, идя съ Варваровской улицы въ рядъ на правой сторонѣ подъ №№ прежде бывшими 7-мъ, 8-мъ 9-мъ, а нынѣ 8-мъ, 9-мъ, 10-мъ и 11-мъ, за 4,714 р. 29 к. серебр., оныя лавки оцѣнены въ 2,857 р. 15 к. серебр. Купчая писана на герб. листѣ въ 12 р. серебр.; пошлинъ съ 4,714 р. 29 к. взыскано 188 р. 58 к. съ акта 3 р. серебр., того жъ числа.

14308. 1841 г. Апрѣля 11. Отъ жены чиновника 12-го класса Ольги Арсеньевой *Головиной*, совершена купчая, на проданную ею Сенатской Регистраторшѣ Натальѣ Андреевой *Меренвиль*, ненаселенную, пахатную и непахатную землю, съ лѣсами, сѣнными покосами и со всѣми угодьями, состоящую Тверской губерніи, Старицкаго уѣзда при сельцѣ Караминхъ, коей земли мѣрою всего 100 десят., за 285 р. 72 к. серебр. Купчая писана на герб. листѣ въ 1 р. 80 к. серебр.; пошлинъ согласно св. зак. т. 5 уст. о пошл. 354-й ст. и Высочайшаго указа даннаго Правительствующему Сенату 9 Ноября 1839 г. съ 450 р. взыскано 18 р. съ акта 3 р. серебр., того жъ числа.

14309. 1841 г. Апрѣля 15. Отъ бывшей Московской купеческой, а нынѣ мѣщанской жены Александры Григорьевой *Синельниковой*, совершена купчая, на проданный ею Московскому купцу Василью Михайлову *Константинову*, каменный домъ на бѣлой землѣ со всякимъ при немъ строеніемъ, состоящій въ Москвѣ Городской Ч. прежде бывшей 3-го кварт. подъ № 144-мъ, а нынѣ 4-го кварт. подъ № 158-мъ, за 7,715 р. серебр., оный домъ оцѣненъ въ 7,142 р. 86 к. серебр. Купчая писана на герб. листѣ въ 18 р. серебр.; пошлинъ съ 7,715 р. взыскано 308 р. 60 к. съ акта 3 р. серебр., того жъ числа.

14310. 1841 г. Апрѣля 16. Отъ Титулярнаго Совѣтника Семена Захарова и жены его Титулярной Совѣтницы Марьи Гавриловой *Сивцовыхъ*, совершена купчая, на проданный ими Полковнику и кавалеру Ерасту Ѳедорову и женѣ его Полковницѣ Елисаветѣ Александровой *фонъ Больценталь*, каменный домъ на бѣлой землѣ со всякимъ при немъ строеніемъ, состоящій въ Мо-

свѣ Арбатской Ч. 3-го кварт. подъ № бывшимъ 252-мъ, а нынѣ 272-мъ, за 2,857 р. 15 к. серебр., оный домъ оцѣненъ въ 1,911 р. 29 к. серебр. Купчая писана на герб. листѣ въ 6 р. серебр.; пошлинъ съ 2,857 р. 15 к. взыскано 114 р. 29 к. съ акта 3 р. серебр., того жъ числа.

14311. 1841 г. Апрѣля 16. Отъ Штабсъ-Капитана Алексѣя Александрова *Крюкова*, совершена купчая, на проданное имъ Артиллеріи Поручицѣ Екатеринѣ Никифоровой *Мироновой*, недвижимое имѣніе, состоящее Костромской губерніи, Юрьевецкой округи въ сельцѣ Большихъ Якушахъ дворовыхъ 5, крестьянъ 45, деревняхъ: Малыхъ Якушахъ, Ежи тожъ 20, Починки Третьякова, Пустовое тожъ, изъ 51—48, всего по 8-й ревизіи дворовыхъ людей и крестьянъ мужеск. п. 118 душъ, съ ихъ женами и дѣтьми, съ землею и угодьями какъ въ вышеписанныхъ селеніяхъ, такъ равно и въ отхожей пустоши, состоящей въ оной же Юрьевецкой округи именуемой Стрѣлки, но сколько въ оной пустоши мѣрою земли неизвѣстно, за 10,620 р. серебр. Купчая писана на герб. листѣ въ 21 р. серебр.; пошлинъ съ 10,620 р. взыскано 424 р. 80 к. съ акта 3 р. серебр., того жъ числа.

14312. 1841 г. Апрѣля 16. Отъ Коллежской Ассессорши Анны Львовой *Ѳедоровой*, совершена дарственная запись, на подаренный ею дочери своей родной и законной по ней наслѣдницѣ Коллежской Секретаршѣ Екатеринѣ Петровой *Чурсиной*, деревянный домъ на бѣлой землѣ со всякимъ при немъ жилымъ и нежилымъ строеніемъ, состоящій въ Москвѣ Хамовнической Ч. 1-го кварт. подъ № 10-мъ, а по отвѣтствію на запросъ Коммиссіи для строенія въ Москвѣ изъ землемѣрнаго отдѣленія значится оный домъ подъ № 10-мъ, а нынѣ по новой нумераціи подъ № 12-мъ, которому дому по совѣсти объявлена цѣна 1,714 р. 28 к. серебр., оный домъ оцѣненъ въ 1,142 р. 86 к. серебр. Запись писана на герб. листѣ въ 4 р. 20 к. серебр.; пошлинъ по силѣ св. зак. т. 5 уст. о пошл. ст. 333-й невзыскано, а съ акта взято 3 р. серебр., того жъ числа.

13313. 1841 г. Апрѣля 16. Отъ Капитанши Варвары Павловой *Бѣлавиной*, совершена купчая, на проданное ею дочери Преміеръ-Маіора дѣвицѣ Елисаветѣ Петровой *Сабакиной*, недвижимое имѣніе, состоящее Московской губерніи и уѣзда въ деревняхъ: Кузнецовкѣ 48 и Пяловой 55, всего писанныхъ по 8-й ревизіи дворовыхъ людей и крестьянъ мужеск. п. 103 души, съ ихъ женами, вдовами, дѣвками и дѣтьми, и состоящимъ того жъ уѣзда въ селѣ Прусахъ и вновь населенной деревнѣ Софьинкѣ господскимъ домомъ съ принадлежностями, со всею принадлежащею къ онымъ деревнямъ Кузнецовкѣ Пяловой селу Прусамъ и деревнѣ Софьинкѣ усадебною, огородною, гуменною, пашенною и непашенною землею, съ лѣсами, сѣнными покосами и со всѣми угодьями, коей земли съ угодьями мѣрою всего 595 десят. 1925 квадрат. саж., за 15,500 р. серебр. Купчая писана на герб. листѣ въ 36 р. серебр.; пошлинъ съ 15,500 р. взыскано 620 р. съ акта 3 р. серебр., того жъ числа.

13314. 1841 г. Апрѣля 16. Отъ дочери Коллежскаго Совѣтника *Дурново*, дѣвицы Александры Аксентьевой, совершена купчая, на проданный ею Губернскому Секретарю Евгенію Алексѣеву *Вышеславцову*, домъ на бѣлой землѣ со всякимъ при немъ жилымъ и нежилымъ строеніемъ, состоящій въ Москвѣ Пречистенской Ч. 4-го кварт. подъ № 450-мъ, за 2,857 р. 14 к. серебр., оный домъ оцѣненъ въ 3,142 р. 86 к. серебр. Купчая писана на герб. листѣ въ 9 р. серебр.; пошлинъ согласно св. зак. т. 5 уст. о пошл. ст. 355-й съ 3,142 р. 86 к. взыскано 125 р. 72 к. съ акта 3 р. серебр., того жъ числа.

14315. 1841 г. Апрѣля 16. Отъ Московскаго купца Сергѣя Зотова *Панова*, совершена купчая, на проданный имъ Московскому 1-й гильдіи купцу, Почетному гражданину, Коммерціи Совѣтнику и кавалеру Семенову Логинову *Лепешкину*, каменный двухъэтажный домъ на бѣлой землѣ со всякимъ при немъ каменнымъ и деревяннымъ жилымъ и нежилымъ строеніемъ и при немъ каменными одноэтажными 10 лавками и постоялымъ дворомъ, состоящій въ Москвѣ Якиманской Ч. 4-го кварт. подъ № бывшимъ 316-мъ, потомъ 353-мъ, а нынѣ 442-мъ, за 8,866 р. серебр., оный домъ оцѣненъ въ 8,886 р. серебр. Купчая писана на герб. листѣ въ 18 р. серебр.; пошлинъ согласно св. зак. т. 5 уст. о пошл. ст. 355-й съ 8,886 р. взыскано 355 р. 44 к. съ акта 3 р. серебр., того жъ числа.

14316. 1841 г. Апрѣля 17. Отъ Коллежской Ассессорши Анны Петровой *Толмачевой*, совершена купчая, на проданный ею дочери умершаго рядоваго дѣвицѣ Матренѣ Мартыновой *Панкратьевой*, на каменномъ жиломъ этажѣ деревянный домъ на бѣлой землѣ со всякимъ при немъ строеніемъ, состоящій въ Москвѣ Сущевской Ч. 1-го кварт. подъ № 8-мъ, потомъ 189-мъ, а нынѣ 207-мъ, за 7,428 р. 58 к. серебр., оный домъ оцѣненъ въ 5,428 р. 58 к. серебр. Купчая писана на герб. листѣ въ 15 р. серебр.; пошлинъ съ 7,428 р. 58 к. взыскано 297 р. 15 к. съ акта 3 р. серебр., того жъ числа.

41317. 1841 г. Апрѣля 17. Гвардіи отъ Прапорщика Александра Петрова *Хрущова*, совершена купчая, на проданную имъ Почетному гражданину Коломенскому 2-й гильдіи купцу Захару Романову *Колесникову*, ненаселенную пашенную и непашенную землю, состоящую Саратовской губерніи, бывшей Аткарскаго, а нынѣ Балашевскаго уѣзда на нагорной сторонѣ рѣки Волги подъ названіемъ Чичеринской дачи, коей мѣрою 3116 десят. 1635 квадрат. саж., за 44,524 р. серебр. Купчая писана на герб. листѣ въ 90 р. серебр.; пошлинъ съ 44,524 р. взыскано 1,780 р. 96 к. съ акта 3 р. серебр., того жъ числа.

14318. 1841 г. Апрѣля 18. Отъ Московскаго 2-й гильдіи купца Василья Ксенофонтова *Воронова*, совершена купчая, на проданный имъ Почетнаго гражданина и Московскаго 3-й гильдіи временнаго купца женѣ Еленѣ Матвѣевой

Панфиловой, каменный двухэтажный домъ на бѣлой землѣ со всякимъ при немъ строеніемъ, состоящій въ Москвѣ Пресненской Ч. 1-го кварт. подъ № 32-мъ, за 13,000 р. серебр., оный домъ оцѣненъ въ 17,142 р. 86 к. серебр. Купчая писана на герб. листѣ въ 36 р. серебр.; пошлинъ согласно св. зак. 5 т. уст. о пошл. ст. 355-й съ 17,142 р. 86 к. взыскано 685 р. 72 к. съ акта 3 р. серебр., того жъ числа.

14319. 1841 г. Апрѣля 18. Изъ дворянъ отъ дѣвицы Варвары Ларіоновой *Молчановой*, совершена купчая, на проданное ею дворянину Титулярному Совѣтнику и кавалеру Василью Васильеву *Невѣдомскому*, недвижимое имѣніе, состоящее Московской губерніи, Дмитревской округи въ сельцѣ Абрамковѣ 10, деревняхъ Быковой 7 и Мутовкахъ 21, всего писанныхъ въ оныхъ селеніяхъ по 8-й ревизіи дворовыхъ людей и крестьянъ мужеск. п. 38 душъ, съ женами ихъ, дѣтьми, съ землею и угодьями, всего мѣрою 408 десят. 468 квадрат. саж. и на своз безъ земли крестьянъ безъ раздробленія семействъ, а именно Іуду и Осипа холостыхъ, писанныхъ по 8-й ревизіи Костромской губерніи, Галичскаго уѣзда 1-й въ сельцѣ Федиковѣ, а послѣдній въ деревнѣ Тюриной, за 22,857 р. 15 к. серебр. Купчая писана на герб. листѣ въ 60 р. серебр.; пошлинъ съ 22,857 р. 15 к. взыскано 914 р. 29 к. съ акта 3 р. серебр., того жъ числа.

14320. 1841 г. Апрѣля 18. Отъ Полковника Сергѣя Иванова *Толбузина*, совершена купчая, на проданную имъ Тайному Совѣтнику, Сенатору и кавалеру Александру Александровичу *Башилову*, пустопорожнюю бѣлую землю, состоящую Московской губерніи и уѣзда за Петровскимъ паркомъ, взятую изъ дачъ сельца Зыкова значущуюся на планѣ подъ №№ 9-мъ, 11-мъ и 15-мъ, каковой земли мѣрою въ продажу поступило подъ № 9-мъ и 15-мъ, всего 4500 квадрат. саж., а подъ № 11-мъ длиннику по обѣимъ сторонамъ по 57 саж., а поперечнику въ обоихъ концахъ по 20 саж., за 322 р. серебр. Купчая писана на герб. листѣ въ 1 р. 80 к. серебр.; пошлинъ съ 322 р. взыскано 12 р. 88 к. съ акта 3 р. серебр., того жъ числа.

14321. 1841 г. Апрѣля 18. Отъ Полковника Сергѣя Иванова *Толбузина*, совершена купчая, на проданную имъ Поручику Петру Афанасьеву *Грузинову*, пустопорожнюю бѣлую землю, состоящую Московской губерніи и уѣзда за Петровскимъ паркомъ, взятую изъ дачъ сельца Зыкова, значущуюся на планѣ подъ № 11-мъ, каковой земля мѣрою въ продажу поступило всего квадрат. 1140 саж., за 82 р. серебр. Купчая писана на герб. листѣ въ 30 к. серебр.; пошлинъ съ 82 р. взыскано 3 р. 28 к. съ акта 3 р. серебр., того жъ числа.

14322. 1841 г. Апрѣля 22. Отъ Почетной гражданки и Московской купчихи вдовы Екатерины Сидоровой *Борисовской*, совершена купчая, на проданный

ею Почетному гражданину и Московскому купцу Ивану Иванову *Борисовскому*, каменный домъ на бѣлой землѣ со всякимъ при немъ строеніемъ, состоящій въ Москвѣ Серпуховской Ч. 3-го кварт. подъ № 385-мъ, а по отвѣтствію Коммиссіи для строеній въ Москвѣ подъ № бывшимъ 385-мъ, а нынѣ 408-мъ, за 2,857 р. 15 к. серебр., оный домъ оцѣненъ въ 5,714 р. 29 к. серебр. Купчая писана на герб. листѣ въ 12 р. серебр.; пошлинъ согласно св. зак. 5 т. уст. о пошл. ст. 355 й съ 5,714 р. 29 к. взыскано 228 р. 58 к. съ акта 3 р. серебр., того жъ числа.

14323. 1841 г. Апрѣля 22. Отъ Губернскаго Секретаря Сергѣя Алексѣева *Пажева*, совершена купчая, на проданный имъ дочери Коллежскаго Ассессора дѣвицѣ Глафирѣ Алексѣевой *Григорьевой*, деревянный домъ на бѣлой землѣ со всякимъ при немъ жилымъ и нежилымъ строеніемъ, состоящій въ Москвѣ Мѣщанской Ч. 3 го кварт. подъ № 317-мъ, за 1,714 р. серебр., оный домъ оцѣненъ въ 1,000 р. серебр. Купчая писана на герб. листѣ въ 4 р. 20 к. серебр.; пошлинъ съ 1,714 р. взыскано 68 р. 56 к. съ акта 3 р. серебр., того жъ числа.

14324. 1841 г. Апрѣля 22. Отъ Полковника и кавалера Михайлы Иванова *Можарова*, совершена запись, на запроданное имъ женѣ умершаго изъ дворянъ Титулярнаго Совѣтника Дмитрія Иванова *Горюшкина*, Варварѣ Егоровой, безъ вступленія во владѣніе недвижимое имѣніе, состоящее Калужской губерніи, Медынскаго уѣзда въ деревняхъ: Шестаковой изъ 53—51 и Субботиной изъ 95—87, и того писанныхъ въ оныхъ селеніяхъ по 8-й ревизіи дворовыхъ людей и крестьянъ мужеск. п. 138 душъ съ женами ихъ, дѣтьми, пашенною и непашенною землею, лѣсомъ, сѣнными покосами и со всѣми вообще угодьями, за 22,142 р. 86 к. серебр. Запись писана на герб. листѣ въ 60 р. серебр., съ акта взято 3 р. серебр., того жъ числа.

14325. 1841 г. Апрѣля 23. Отъ дочери покойнаго Коллежскаго Ассессора дѣвицы Глафиры Алексѣевой *Григорьевой*, совершена купчая, на проданный ею Московскому купцу Ивану Николаеву *Патрикѣеву*, деревянный домъ на бѣлой землѣ со всякимъ при немъ жилымъ и нежилымъ деревянный строеніемъ, состоящій въ Москвѣ Мясницкой Ч. 1-го кварт. подъ № бывшимъ 354-мъ, а нынѣ 105-мъ, за 1,714 р. 29 к., оный домъ оцѣненъ въ 1,428 р. 58 к. серебр. Купчая писана на герб. листѣ въ 4 р. 20 к. серебр.; пошлинъ съ 1,714 р. 29 к. взыскано 68 р. 58 к. съ акта 3 р. серебр., того жъ числа.

14326. 1841 г. Апрѣля 23. Отъ дочери Полковника дѣвицы Натальи Ивановой *Самариной*, совершена купчая, на проданное ею отставному Гвардіи Ротмистру Ипполиту Петрову *Петровскому*, недвижимое имѣніе, состоящее Рязанской губерніи, въ уѣздахъ Раненбургскомъ въ селѣ, что было сельцо Большомъ Ржавцѣ изъ 385—376 и въ Ряжскомъ, въ сельцѣ Михайловкѣ изъ 71—70, всего изъ написанныхъ въ оныхъ селеніяхъ по 8-й

ревизіи дворовыхъ людей и крестьянъ мужеск. п. 456—446 душъ, съ женами, дѣтьми, съ землею и угодьями, а именно: удобной и неудобной земли при селѣ, что было сельцо Большомъ Ржавцѣ 686 десят. 140 саж., да въ принадлежащей къ селу Большому Ржавцу Раненбургскаго уѣзда въ дачѣ села Покровскаго 290 десят. и въ той же дачѣ 30 десят., Ряжскаго уѣзда въ отхожей пустоши дикаго поля что на Большомъ Ржавцѣ 849 десят. 1926 саж., на коей нынѣ поселено упомянутое сельцо Михайловка, того жъ Ряжскаго уѣзда въ пустоши Дикаго Поля, что на Кехтярномъ и Сосенскомъ Ржавцахъ 240 десят. 1898 саж., въ дачѣ села Веденскаго, Хупотка тожъ пахатной земли 3 десят. 720 саж. съ усадьбою близъ села Веденскаго въ урочищѣ называемомъ Рожниха 7 десят., всего въ сію продажу поступило земли 2106 десят. 2282 саж., за 110,533 р. серебр. Купчая писана на герб. листѣ въ 240 р. серебр.; пошлинъ съ 110,533 р. взыскано 4,421 р. 32 к. съ акта 3 р. серебр., того жъ числа.

14327. 1841 г. Апрѣля 24. Отъ Дѣйствительной Статской Совѣтницы Екатерины Петровны *Панчулидзевой*, совершена купчая, на проданную ею Надворному Совѣтнику Пармену Иванову *Владыкину*, землю съ произрастающимъ на оной разнымъ лѣсомъ и со всѣми угодьями, состоящую Саратовской губерніи и уѣзда на Нагорной сторонѣ рѣки Волги, отрѣзанную отъ села Никольскаго, Озерки тожъ, коей мѣрою 588 десят. 2134 саж., за 2,675 р. серебр. Купчая писана на герб. листѣ въ 6 р. серебр.; пошлинъ съ 2,675 р. взыскано 107 р. съ акта 3 р. серебр., того жъ числа.

14328. 1841 г. Апрѣля 24. Отъ Штабсъ-Капитана, что нынѣ отставный Капитанъ Виктора Петрова *Брянчанинова*, совершена купчая, на проданное имъ брату своему Полковнику и кавалеру Никитѣ Петрову *Брянчанинову*, недвижимое имѣніе, состоящее Вологодской губерніи, Грязовецкаго уѣзда Камельской волости въ деревняхъ Кридолинѣ крестьянъ 53, да дворовыхъ 1 и Савкинѣ крестьянъ 9, всего писанныхъ въ оныхъ по 8-й ревизіи дворовыхъ людей и крестьянъ мужеск. п. 63 души, съ женами, дѣтьми, съ землею и угодьями, такъ равно и въ состоящихъ онаго жъ уѣзда въ сельцѣ Юровѣ, въ коемъ слѣдуетъ ему пашенной земли въ каждомъ изъ 3-хъ полей по 20 десят. и половиннаго изъ принадлежащихъ къ нимъ пустошей, какъ то: части Мальцова отъ Петрушинскаго Мокраго Лугу и на Крутой Ручей гдѣ мосточикъ по самое болото и до чужихъ просѣкъ, въ томъ числѣ Ивачевѣ, часть Голубковской рѣчки, Акинтьевицы, Гулывина, Позывецъ и Хмѣльниковъ, пожня Криводинская, въ коихъ мѣра земли неизвѣстна, за 5,670 р. серебр. Купчая писана на герб. листѣ въ 12 р. серебр.; пошлинъ съ 5,670 р. взыскано 226 р. 80 к. съ акта 3 р. серебр., того жъ числа.

14329. 1841 г. Апрѣля 24. Отъ Дѣйствительнаго Статскаго Совѣтника и кавалера Николая Михайловича *Васильчикова*, совершена купчая, на проданное

имъ Артиллеріи Поручику Константину Павлову *Небольсину*, недвижимое имѣніе, состоящее Орловской губерніи, въ уѣздахъ Трубчевскомъ въ селѣ Лопаши 18, деревнѣ Городища 38 и Брянскомъ въ селѣ Березовичахъ 13, деревняхъ Башевой 41 Шапкиной 27 и Павловичахъ 9, и того по 8-й ревизіи крестьянъ мужеск. п. 146 душъ, съ ихъ женами и дѣтьми, съ землею и угодьями, за 17,520 р. серебр. Купчая писана на герб. листѣ въ 36 р. серебр.; пошлинъ съ 17,520 р. взыскано 700 р. 80 к. съ акта 3 р. серебр., того жъ числа.

14330. 1841 г. Апрѣля 24. Отъ чиновника 11-го класса Григорья Петрова *Высоцкаго*, совершена купчая, на проданный имъ Надворному Совѣтнику Князю Ивану Александрову *Хилкову*, домъ на бѣлой землѣ со всякимъ при немъ жилымъ и нежилымъ строеніемъ, состоящій, въ Москвѣ Пресненской Ч. 4-го кварт. подъ № бывшимъ 88-мъ, а нынѣ 364-мъ, за 6,285 р. 72 к. серебр., оный домъ оцѣненъ въ 6,285 р. 72 к. серебр. Купчая писана на герб. листѣ въ 15 р. серебр.; пошлинъ съ 6,285 р. 72 к. взыскано 251 р. 43 к. съ акта 3 р. серебр., того жъ числа.

14331. 1841 г. Апрѣля 25. Оренбургскаго казачьяго войска отъ Есаула, что прежде бывшаго Сотника, Александра Николаева *Горбунова*, совершена купчая, на проданный имъ Капитаншѣ Прасковьѣ Васильевой *Феоктистовой*, деревянный на каменномъ жиломъ этажѣ домъ на бѣлой землѣ съ принадлежащимъ къ нему деревяннымъ же на каменномъ жиломъ этажѣ флигелемъ и со всякими при нихъ строеніями, состоящій въ Москвѣ, Лефортовской Ч. бывшій 1-го кварт. подъ № 21-мъ, а нынѣ 6-го кварт. подъ № 895-мъ, за 2,715 р. серебр., оный домъ оцѣненъ въ 2,285 р. 72 к. серебр. Купчая писана на герб. листѣ въ 6 р. серебр.; пошлинъ съ 2,715 р. взыскано 108 р. 60 к. съ акта 3 р. серебр., того жъ числа.

14332. 1841 г. Апрѣля 25. Отъ Полковницы Варвары Ѳедоровой *Любимовой*, совершена купчая, на проданное ею Капитану Дмитрію Иванову *Микулину*, имѣніе, состоящее Калужской губерніи, Торусскаго уѣзда въ сельцѣ Лыткинѣ крестьянъ мужеск. п. 7 душъ, да пашенной и непашенной земли со всѣми угодьями, состоящей онаго жъ Торусскаго уѣзда въ отхожей пустоши именуемой Болиновской, но сколько въ оной пустоши мѣрою земли неизвѣстно и дворовыхъ людей, писанныхъ по 8-й ревизіи онаго жъ Тарусскаго уѣзда въ сельцѣ Лыткинѣ, а именно Семена съ женою его, съ сыномъ ихъ рожденнымъ послѣ 8-й ревизіи Александромъ, Ѳедора съ женою его, съ сыномъ ихъ рожденнымъ послѣ 8-й ревизіи Емельяномъ, Якова съ женою и дочерью ихъ рожденною послѣ по 8-й ревизіи, и того мужеск. п. ревизскихъ 3, въ сельцѣ Морковскомъ починкѣ, Хомяково тожъ Дементья холостаго, дѣвку Прасковью, Никиту съ женою, и того 2 души, да писанныхъ по 8-й ревизіи Московской губерніи, Рузскаго уѣзда въ селѣ Потаповѣ и причисленныхъ для платежа податей къ означенному сельцу Лыткину Ѳедора съ женою, Ивана съ женою, и того 2 души, а всѣхъ вообще поименованныхъ дворовыхъ людей мужеск. п. 7 душъ, за 1,940 р.

серебр. Купчая писана на герб. листѣ въ 4 р. 20 к. серебр.; пошлинъ съ 1,940 р. взыскано 77 р. 60 к. съ акта 3 р. серебр., того жъ числа.

14333. 1841 г. Апрѣля 25. Отъ Маіора Ивана Васильева *Выродова*, совершена купчая, на проданную имъ Штабсъ-Капитану Михаилѣ Михайлову *Лесли*, нашенную и непашенную землю, съ лѣсами, сѣнными покосами и со всѣми угодьями, состоящую Смоленской губерніи, Ельнинскаго уѣзда въ селѣ Каменцѣ, коей земли мѣрою неизвѣстно, за 858 р. серебр. Купчая писана на герб. листѣ въ 1 р. 80 к. серебр.; пошлинъ съ 858 р. взыскано 34 р. 32 к. съ акта 3 р. серебр., того жъ числа.

14334. 1841 г. Апрѣля 25. Изъ дворянъ отъ Губернскаго Секретаря Александра Александрова *Панина*, совершена купчая, на проданное имъ дворянину Коллежскому Ассессору и кавалеру Θедору Абакумову сыну *Абакумову*, недвижимое имѣніе, состоящее Владимірской губерніи, Александровскаго уѣзда въ сельцѣ Коловиновѣ и писанныхъ въономъ по 8-й ревизіи крестьянъ мужеск. п. 11 душъ съ женами ихъ, дѣтьми съ землею и угодьями, за 990 р. серебр. Купчая писана на герб. листѣ въ 3 р. серебр.; пошлинъ съ 990 р. взыскано 39 р. 60 к. съ акта 3 р. серебр., того жъ числа.

14335. 1841 г. Апрѣля 28. Отъ Титулярной Совѣтницы Настасьи Лукиной *Богомоловой*, совершена купчая, на проданный ею дочерямъ Надворнаго Совѣтника дѣвицамъ Еленѣ и Александрѣ Павловымъ *Комаровымъ*, деревянный домъ на бѣлой землѣ со всякимъ при немъ каменнымъ и деревяннымъ строеніемъ и землею, состоящій въ Москвѣ Мѣщанской Ч. 1-го кварт. подъ № 107-мъ, за 2,000 р. серебр., оный домъ оцѣненъ въ 1,423 р. 58 к. серебр. Купчая писана на герб. листѣ въ 4 р. 20 к. серебр.; пошлинъ съ 2,000 р. взыскано 80 р. съ акта 3 р. серебр., того жъ числа.

14336. 1841 г. Апрѣля 28. Отъ отставнаго Гвардіи Прапорщика Николая Иванова *Всейкова*, совершена купчая, на проданное имъ Артиллеріи Подпоручицѣ Аннѣ Николаевой *Свѣчиной*, недвижимое имѣніе, состоящее Тульской губерніи, Епифанской округи въ сельцѣ Кожинкѣ и писанныхъ въ ономъ по 8-й ревизіи дворовыхъ людей и крестьянъ мужеск. п. 108 душъ, съ женами ихъ, дѣтьми, со всею принадлежащею къ оному селенію землею и угодьями, за 30,000 р. серебр. Купчая писана на герб. листѣ въ 60 р. серебр.; пошлинъ съ 30,000 р. взыскано 1,200 р. съ акта 3 р. серебр., того жъ числа.

14337. 1841 г. Апрѣля 28. Отъ Статскаго Совѣтника, что нынѣ Полковникъ и кавалера Князя Николая Александровича *Касаткина-Ростовскаго*, совершена купчая, на проданное имъ Гвардіи Капитаншѣ Екатеринѣ Дмитріевой *Мусиной-Пушкиной*, недвижимое имѣніе, состоящее Калужской губерніи, Лихвинскаго уѣзда въ селѣ Воскресенскомъ, Марково тожъ изъ 185—170,

сельцахъ Воробьевъ 218, Судовъ 96, деревняхъ Суворовой 80 и Косторовой, Клевцово тожъ 150, всего крестьянъ ревизскихъ мужеск. п. 723 души, съ ихъ женами и дѣтьми, съ землею и угодьями какъ въ вышеписанныхъ селеніяхъ, такъ равно и въ отхожихъ пустошахъ, состоящихъ онаго жъ Лихвинскаго уѣзда принадлежащихъ къ онымъ же селеніямъ, именуемыхъ: Денисовой, Митинская тожъ, Лаврищевой и Комовой, гдѣ населена деревня Клевцова и Клевцовой, Фомовой, Алексинскаго уѣзда, что нынѣ Лихвинскаго пустоши Косторовой и Тульской губерніи, Одоевскаго уѣзда въ пустоши Солоновой, но сколько въ оныхъ пустошахъ мѣрою земли неизвѣстно, за 113,000 р. серебр. Купчая писана на герб. листѣ въ 240 р. серебр.; пошлинъ съ 113,000 р. взыскано 4,520 р. съ акта 3 р. серебр., того жъ числа.

14338. 1841 г. Апрѣля 28. Отъ вдовы Гвардіи Поручицы Натальи Васильевой и дѣтей ея сыновей Поручиковъ Алексѣя и Никиты и дочерей дѣвицъ Дарьи и Марьи Степановыхъ *Кирѣевскихъ*, Шталмейстера и кавалера Петра Никифорова *Беклемишева*, отставнаго Штабсъ-Ротмистра Дмитрія, Кіевскаго Гусарскаго полка Корнетовъ Николая и Степана Васильевыхъ *Дурново*, Статскаго Совѣтника Николая, Генералъ-Маіора Ивана Васильевыхъ *Шатиловыхъ*, Поручицы Елисаветы Степановой *Скобельцыной*, Капитанши Марьи Степановой *Детловой*, Капитанши Аграфены Степановой *Римской-Корсаковой*, урожденныхъ Дурново, и изъ дворянъ дѣвицы Надежды Степановой *Дурново*, совершена купчая, на проданное ими вообще Статской Совѣтницѣ Вѣрѣ Николаевой *Хавской*, недвижимое имѣніе, состоящее Московской губерніи, Бронницкаго уѣзда въ сельцѣ Поддубьѣ, изъ написанныхъ въ ономъ по 8 й ревизіи дворовыхъ людей и крестьянъ 104—102 мужеск. п. души, съ ихъ женами и дѣтьми, съ землею и угодьями, за 15,300 р. серебр. Купчая писана на герб. листѣ въ 36 р. серебр.; пошлинъ съ 15,300 р. взыскано 612 р. съ акта 3 р. серебр., того жъ числа.

14339. 1841 г. Апрѣля 29. Отъ Дѣйствительнаго Статскаго Совѣтника Дмитрія Павловича *Голохвастова*, совершена купчая, на проданную имъ покойнаго Дѣйствительнаго Статскаго Совѣтника Александра Ивановича *Дмитріева-Мамонова*, малолѣтнымъ дѣтямъ сыновьямъ: Мануилу, Ипполиту, Александру, Михайлѣ и Николаю и дочерямъ: дѣвицамъ: Елисаветѣ, Натальѣ и Софьѣ Александровымъ *Дмитріевымъ-Мамоновымъ*, часть пустопорожней дворовой бѣлой земли, отдѣляемую отъ таковой же земли, состоящей въ Москвѣ Пренской Ч. 3-го кварт. подъ № 271-мъ, за 220 р. серебр., оная земля состоитъ безъ оцѣнки. Купчая писана на герб. листѣ въ 90 к. серебр.; пошлинъ съ 220 р. взыскано 8 р. 80 к. съ акта 3 р. серебр., того жъ числа.

14340. 1841 г. Апрѣля 29. Отъ Прапорщика Александра Андреева *Елагина*, совершена купчая, на проданную имъ Московскимъ купцу Ѳедору и купе-

скому сыну Семену Ивановымъ *Чумаковымъ*, часть усадебной земли, отдѣляемую отъ таковой же его земли, состоящей Московской губерніи, Богородскаго уѣзда въ сельцѣ Виселевѣ, коей земли всего мѣрою 3 десят., за 857 р. 14 к. Купчая писана на герб. листѣ въ 1 р. 80 к. серебр.; пошлинъ взыскано 34 р. 29 к. съ акта 3 р. серебр., того жъ числа.

14341. 1841 г. Апрѣля 29. Отъ Губернскаго Секретаря Александра Иванова *Чаплыгина*, совершена купчая, на проданный имъ Ротмистршѣ Княгинѣ Дарьѣ Дмитріевой *Волконской*, каменный домъ на бѣлой землѣ со всякимъ при немъ строеніемъ, состоящій въ Москвѣ Пречистенской Ч. прежде бывшей 4-го кварт. подъ № 321-мъ, а нынѣ 2-го кварт. подъ № 217-мъ, за 48,571 р. 43 к. серебр., оный домъ оцѣненъ въ 40,571 р. 43 к. серебр. Купчая писана на герб. листѣ въ 120 р. серебр.; пошлинъ съ 48,571 р. 43 к. взыскано 1,942 р. 86 к. съ акта 3 р. серебр., того жъ числа.

14342. 1841 г. Апрѣля 29. Отъ Губернской Секретарши Екатерины Алексѣевой *Добровольской*, совершена купчая, на проданный ею Московской мѣщанкѣ Аннѣ Андреевой *Липановой*, деревянный домъ на бѣлой землѣ со всякимъ при немъ жилымъ и нежилымъ строеніемъ, состоящій въ Москвѣ Арбатской Ч. 5-го кварт. подъ № прежде бывшимъ 439-мъ, а нынѣ 519 мъ, за 3,428 р. 56 к. серебр., оный домъ оцѣненъ въ 2,142 р. 86 к. Купчая писана на герб. листѣ въ 9 р. серебр.; пошлинъ съ 3,428 р. 56 к. взыскано 137 р. 15 к. съ акта 3 р. серебр., того жъ числа.

14343. 1841 г. Апрѣля 30. Отъ Маіора и кавалера Евграфа Николаева *Беклемишева*, совершена купчая, на проданное имъ Гвардіи Поручику Князю Михаилѣ Борисову *Черкаскому*, недвижимое имѣніе, состоящее Рязанской губерніи, Егорьевскаго уѣзда въ селѣ Починкахъ и писанныхъ въ ономъ по 8-й ревизіи крестьянъ мужеск. п. 12 душъ, съ женами, дѣтьми, съ землею и угодьями, коей мѣрою всего 50 десят., за 1,440 р. серебр. Купчая писана на герб. листѣ въ 3 р. серебр.; пошлинъ съ 1,440 р. взыскано 57 р. 60 к. съ акта 3 р. серебр., того жъ числа.

14344. 1841 г. Апрѣля 30. Отъ Московской мѣщанки вдовы Елены Савельевой *Ѳедоровой*, совершена купчая, на проданный ею Священнику церкви Пророка Иліи, что слыветъ Обыденный, Егору Никитину *Лебедеву*, домъ на бѣлой землѣ со всякимъ при немъ каменнымъ и деревяннымъ жилымъ и нежилымъ строеніемъ, состоящій въ Москвѣ Пречистенской Ч. 5-го кварт. подъ № бывшимъ 439-мъ, а нынѣ 470 мъ, а по донесенію Городской Думы значится подъ № бывшимъ 470-мъ, а нынѣ 35-мъ, за 1,428 р. 58 к. серебр., оный домъ оцѣненъ въ 1,428 р. 58 к. серебр. Купчая писана на герб. листѣ въ 3 р. серебр.; пошлинъ съ 1,428 р. 58 к. взыскано 57 р. 15 к. съ акта 3 р. серебр., того жъ числа.

14345. 1841 г. Апрѣля 30. Отъ Статской Совѣтницы Вѣры Николаевой *Хавской*,

урожденной Ждановой, совершена купчая, на проданный ею Московскому купцу Ивану Степанову *Бодрову*, деревянный домъ на бѣлой землѣ со всякимъ при немъ жилымъ и нежилымъ деревяннымъ строеніемъ, состоящій въ Москвѣ Серпуховской Ч. 4-го кварт. подъ № бывшимъ 581-мъ, а нынѣ 629-мъ, за 1,428 р. серебр., оный домъ оцѣненъ въ 1,428 р. 58 к. серебр. Купчая писана на герб. листѣ въ 3 р. серебр.; пошлинъ согласно св. зак. т. 5. уст. о пошл. ст. 355-й съ 1,428 р. 58 к. взыскано 57 р. 15 к. съ акта 3 р. серебр., того жъ числа.

14346. 1841 г. Апрѣля 30. Отъ Московской мѣщанки дѣвицы Екатерины Борисовой дочери *Борисовой*, совершена купчая, на проданный ею Московской цеховой дѣвицѣ Меланьѣ Алексѣевой дочери *Алексѣевой*, домъ на бѣлой землѣ со всякимъ при немъ строеніемъ, состоящій въ Москвѣ Сущевской Ч. 4-го кварт. подъ № бывшимъ 560-мъ потомъ 698-мъ, а нынѣ 633-мъ, за 57 р. 15 к. серебр., оная земля оцѣнена въ 57 р. 15 к. серебр. Купчая писана на герб. листѣ въ 30 к. серебр.; пошлинъ съ суммы взыскано 2 р. 29 к. съ акта 3 р. серебр., того жъ числа.

14347. 1841 г. Апрѣля 30. Отъ Тайнаго Совѣтника, Сенатора и кавалера Александра Александровича *Башилова*, совершена купчая, на проданную имъ Дѣйствительному Статскому Совѣтнику Василью Дмитріевичу *Камынину*, часть пустопорожней бѣлой земли, отдѣленную отъ таковой же земли, состоящей Московской губерніи и уѣзда за Петровскимъ паркомъ взятую изъ дачъ сельца Зыкова значущуюся на планѣ подъ № 15-мъ, каковой земли мѣрою всего 670 квадрат. саж., за 240 р. серебр. Купчая писана на герб. листѣ въ 90 к. серебр.; пошлинъ съ 240 р. взыскано 9 р. 60 к. съ акта 3 р. серебр., того жъ числа.

14348. 1841 г. Апрѣля 30. Отъ Полковника Петра Александрова *Обрескова*, совершена купчая, на проданное имъ Подполковницѣ Екатеринѣ Петровой *Толстой*, недвижимое имѣніе, состоящее Нижегородской губерніи, Сергачской округи въ селѣ Лопатинѣ, изъ записанныхъ въ оном по 8-й ревизіи крестьянъ 264—241 мужеск. п. душа, съ ихъ женами и дѣтьми, съ землею и угодьями какъ въономъ селѣ Лопатинѣ, такъ и въ отхожихъ пустошахъ, состоящихъ онаго жъ Сергачскаго уѣзда именуемыхъ Орловкѣ и Орѣховомъ Починкѣ, но сколько въ оныхъ селѣ Лопатинѣ и поименованныхъ пустошахъ мѣрою земли неизвѣстно, за 57,142 р. 85 р. серебр. Купчая писана на герб. листѣ въ 120 р. серебр.; пошлинъ съ 57,142 р. 85 к. взыскано 2,285 р. 72 к. съ акта 3 р. серебр., того жъ числа.

14349. 1841 г. Мая 1. Отъ отставнаго Поручика Ивана Леонтьева *Коробанова*, совершена купчая, на проданное имъ чиновницѣ 7-го класса Аннѣ Дмитріевой *Короленко*, недвижимое имѣніе, состоящее Калужской губерніи, Мещовскаго уѣзда въ селѣ Ващовѣ крестьянъ, писанныхъ по 8-й ревизіи изъ 141—116 душъ, съ женами и дѣтьми съ землею и угодьями, какъ въ селѣ Ващовѣ, такъ и въ отхожей пустоши состоящей онаго жъ уѣзда име-

нуемой Завалье, но сколько мерою земли неизвестно, за 16,571 р. 43 к. серебр. Купчая писана на герб. листе въ 36 р. серебр.; пошлинъ съ 16,571 р. 43 к. взыскано 662 р. 86 к. съ акта 3 р. серебр., того жъ числа.

14350. 1841 г. Мая 2. Отъ Штабсъ-Ротмистра Аркадія Иванова *Терскаго*, совершена купчая, на проданное имъ изъ дворянъ Титулярному Советнику Федору Иванову *Янушу*, недвижимое имъніе, состоящее Тамбовской губерніи, Козловскаго уъзда въ деревнъ Ивановскія Выселки изъ написанныхъ, въ оной по 8-й ревизіи дворовыхъ людей и крестьянъ мужеск. п. 61—58 душъ, съ женами, дътьми, съ землею и угодьями, за 10,000 р. серебр. Купчая писана на герб. листъ въ 21 р. серебр.; пошлинъ съ 10,000 р. взыскано 400 р. съ акта 3 р. серебр., того жъ числа.

14351. 1841 г. Мая 2. Отъ Дъйствительной Статской Совътницы, что нынъ Тайная Совътница Анастасіи Борисовны *Озеровой*, совершена купчая, на проданное ею отставному Артиллеріи Поручику Константину Павлову *Небольсину*, недвижимое имъніе, состоящее Орловской губерніи, Брянскаго уъзда въ селахъ Березовичахъ 19, Барышвъ 30 и деревнъ Спинкъ 5, всего по 8-й ревизіи крестьянъ мужеск. п. 54 души, съ женами и дътьми, съ землею и угодьями, за 6,480 р. серебр. Купчая писана на герб. листъ въ 15 р. серебр.; пошлинъ съ 6,480 р. взыскано 259 р. 20 к. съ акта 3 р. серебр., того жъ числа.

14352. 1841 г. Мая 2. Отъ Московскаго купца Федора Семенова *Бархатова*, совершена купчая, на проданный имъ Надворному Совътнику Ильъ Николаеву *Пилтову*, деревянный домъ на бълой землъ со всъмъ строеніемъ и землею, состоящій въ Москвъ Сущевской Ч. 3-го кварт. подъ № 533-мъ, въ приходъ церкви Казанскія Божія Матери, за 200 р. серебр., оный домъ оцъненъ въ 142 р. 86 к. серебр. Купчая писана на герб. листъ въ 90 к. серебр.; пошлинъ съ 200 р. взыскано 8 р. съ акта 3 р. серебр., того жъ числа.

14353. 1841 г. Мая 2. Отъ Генералъ-Маіора Князя Михайлы Сергъевича *Вяземскаго*, совершена купчая, на проданный имъ Генералъ-Маіоршъ Аннъ Николаевнъ *Нарышкиной*, каменный домъ на бълой землъ со всякимъ при немъ находящимся каменнымъ и деревяннымъ жилымъ и нежилымъ строеніемъ, состоящій въ Москвъ Тверской Ч. 1-го кварт. подъ № 28-мъ, за 18,000 р. серебр., оный домъ оцъненъ въ 21,428 р. 58 к. серебр. Купчая писана на герб. листъ въ 60 р. серебр.; пошлинъ согласно св. зак. 5 т. уст. о пошл. ст. 355-й съ 21,428 р. 58 к. взыскано 857 р. 15 к. съ акта 3 р. серебр., того жъ числа.

14354. 1841 г. Мая 2. Отъ Дъйствительной Статской Совътницы Александры Григорьевны *Оппель*, совершена купчая, на проданный ею Московскому

купцу Василью Дмитріеву *Баскакову*, домъ на бѣлой землѣ съ принадлежащимъ къ нему всякаго рода жилымъ и нежилымъ строеніемъ, состоящій въ Москвѣ Тверской Ч. бывшаго 5-го кварт. подъ № 465-мъ, а нынѣ 1-го кварт. подъ № 87-мъ, за 14,285 р. 72 к. серебр., оный домъ оцѣненъ въ 22,285 р. 72 к. серебр. Купчая писана на герб. листѣ въ 60 р. серебр.; пошлинъ согласно св. зак. 5 т. уст. о пошл. ст. 355-й съ 22,285 р. 72 к. взыскано 891 р. 43 к. съ акта 3 р. серебр., того жъ числа.

14355. 1841 г. Мая 5. Отъ опекуна опредѣленнаго Московскимъ Сиротскимъ Судомъ къ имѣнію и малолѣтной дочери умершаго Московскаго мѣщанина Василья Трифанова *Архипова*, дѣвицѣ Аннѣ, Московскаго мѣщанина Матвѣя Иванова *Раздобарова*, совершена купчая, на проданный имъ Московской мѣщанкѣ Агафьѣ Архиповой *Холиной*, деревянный домъ на бѣлой землѣ со всякимъ при немъ строеніемъ, состоящій близъ Москвы за Камеръ-Коллежскимъ валомъ Рогожской Ч. 2-го кварт. подъ № 149-мъ, что въ деревнѣ Хохловѣ, за 275 р. серебр., рапортомъ же Градская Дума донесла что онаго дома по книгамъ ея не оказалось. Купчая писана на герб. листѣ въ 90 к. серебр.; пошлинъ съ 275 р. взыскано 11 р. съ акта 3 р. серебр., того жъ числа.

14356. 1841 г. Мая 5. Отъ Титулярной Совѣтницы Марьи Алексѣевой *Коллотъ*, совершена купчая, на проданный сю Маіоршѣ Надеждѣ Ивановой *Трясовой*, деревянный домъ на каменномъ фундаментѣ съ принадлежащимъ къ нему разнаго рода деревяннымъ строеніемъ на бѣлой землѣ, состоящій въ Москвѣ за Сухаревою башнею за земляннымъ городомъ, Мѣщанской Ч. 2-го кварт. подъ № 267-мъ, за 2,300 р. серебр., оный домъ оцѣненъ въ 2,265 р. 72 к. серебр. Купчая писана на герб. листѣ въ 6 р. серебр.; пошлинъ съ 3,300 р. взыскано 92 р. съ акта 3 р. серебр., того жъ числа.

14357. 1841 г. Мая 5. Отъ Коллежской Ассессорши Анны Ѳедоровой *Пѣтуховой*, совершена купчая, на проданное ею изъ дворянъ дѣвицѣ Авдотьѣ Андреевой *Наумовой*, недвижимое имѣніе, состоящее Владимірской губерніи, Судогодскаго уѣзда въ деревнѣ Новой и писанныхъ въ оной по 8-й ревизіи крестьянъ ревизскихъ мужеск. п. 4 души, съ женами, дѣтьми, съ землею и угодьями, коей мѣрою всего 80 десят., за 285 р. 71 к. серебр. Купчая писана на герб. листѣ въ 1 р. 80 к. серебр., пошлинъ согласно св. зак. т. 5 уст. о пошл. 351-й ст. и Высочайшаго указа даннаго Правительствующему Сенату 9 Ноября 1839 г. съ 360 р. взыскано 14 р. 40 к. съ акта 3 р. серебр., того жъ числа.

14358. 1841 г. Мая 5. Отъ Московскаго Почетнаго гражданина Николая Петрова *Пищальникова*, совершена купчая, на проданныя имъ Московскому мѣщанину Ивану Дмитріеву *Чикину*, 2 каменныя лавки на бѣлой землѣ съ находящеюся надъ ними палаткою, состоящія въ Москвѣ Городской Ч. 2-го

кварт. въ большомъ суконномъ ряду подъ №№ бывшими 10-мъ, 11-мъ и 12-мъ, а нынѣ 8-мъ, 9-мъ и 10-мъ, за 4,000 р. серебр., оныя лавки оцѣнены въ 5,428 р. 58 к. серебр. Купчая писана на герб. листѣ въ 12 р. серебр.; пошлинъ согласно св. зак. 5 т. уст. о пош. ст. 355 й съ 5,428 р. 58 к. взыскано 217 р. 15 к. съ акта 3 р. серебр., того жъ числа.

14359. 1841 г. Мая 6. Отъ Московскаго купца Василья Иванова *Меньшова*, совершена купчая, на проданную имъ Московскому 1-й гильдіи купцу и Почетному гражданину Ивану Никитину *Царскому*, береговую пустопорожную бѣлую землю, состоящую въ Москвѣ Пресненской Ч. бывшую 4-го кварт. подъ № 404-мъ, а нынѣ 3-го кварт. подъ № 185-мъ, за 2,428 р. 57 к. серебр., оная земля оцѣнена въ 1,714 р. 29 к. серебр Купчая писана на герб. листѣ въ 6 р. серебр.; пошлинъ съ 2,428 р. 57 к. взыскано 97 р. 15 к. съ акта 3 р. серебр., того жъ числа.

14360. 1841 г. Мая 7. Флота отъ Лейтенанта Василья Александрова *Дубасова*, совершена купчая, на проданное имъ Дѣйствительному Тайному Совѣтнику и кавалера Князю Андрею Александровичу *Кольцову-Мосальскому*, недвижимое имѣніе, состоящее Ярославской губерніи, Ростовскаго уѣзда въ селѣ Зачатьѣ, изъ написанныхъ въ ономъ 39—37 душъ, съ женами, дѣтьми, съ землею и угодьями, такъ равно и въ отхожихъ пустошахъ, состоящихъ онаго же уѣзда именуемыхъ: Выползовка, Пердяхина, Кандачкахъ и Медвѣдкова оважъ Никитская, въ коихъ мѣрою земли неизвѣстно, за 5,429 р. серебр. Купчая писана на герб. листѣ въ 12 р. серебр.; пошлинъ съ 5,429 р. взыскано 217 р. 16 к. съ акта 3 р. серебр., того жъ числа.

14361. 1841 г. Мая 7. Отъ Подполковницы Александры Сергѣевой *Юрьевой*, совершена рядная запись, на отданное ею въ награжденіе дочери своей Штабсъ-Ротмистршѣ Аннѣ Андреевой *Страхиловой*, недвижимое имѣніе, состоящее Тверской губерніи, Калязинскаго уѣзда въ деревнѣ Озерской, изъ написанныхъ въ оной по 8-й ревизіи крестьянъ 28 мужеск. п., 27 душъ, съ женами и дѣтьми, съ землею и угодьями какъ въ оной деревнѣ Озерской, такъ и въ отхожихъ пустошахъ, состоящихъ онаго жъ Калязинскаго уѣзда именуемыхъ: Богино, Олешнико, Якушино, Сулиновкѣ, Рамешкѣ, Костяево, Бобориха , Ананьино, Ледвино и Калинкино, но сколько жъ въ оныхъ деревнѣ Озерской и поименованныхъ пустошахъ мѣрою земли неизвѣстно, которому имѣнію цѣну по совѣсти объявили 2,430 р. серебр. Запись писана на герб. листѣ въ 6 р. серебр.; пошлинъ на основаніи св. зак. т. 5 уст. о пошл. 333-й ст. невзято, съ акта взыскано 3 р. серебр., того жъ числа.

14362. 1841 г. Мая 7. Отъ Московскаго купца Михайлы Алексѣева *Дугина*, совершена купчая, на проданную имъ Московскому мѣщанину Герасиму Ива-

нову *Телегину*, часть дворовой бѣлой земли, отдѣляемую отъ таковой же его земли, состоящую въ Москвѣ Сущевской Ч. 4-го кварт. подъ № бывшимъ 562-мъ, а нынѣ 626-мъ, за 115 р. серебр., оная земля оцѣнена въ 60 р. серебр. Купчая писана на герб. листѣ въ 30 к. серебр.; пошлинъ съ 115 р. взыскано 4 р. 60 к. съ акта 3 р. серебр., того жъ числа.

14363. 1841 г. Мая 7. Отъ Московскихъ мѣщанъ: Петра и Дмитрія Ивановыхъ *Крупкиловыхъ*, совершена купчая, на проданную ими Московскимъ 1-й гильдіи купцамъ и Почетнымъ гражданамъ Гаврилѣ и Алексѣю Васильевымъ *Чижовымъ*, каменную лавку на бѣлой землѣ съ находящеюся надъ нею палаткою, состоящую въ Москвѣ Городской Ч. 2-го кварт. въ зеркальномъ ряду подъ №№ бывшими 150-мъ, 151-мъ и 152-мъ, а нынѣ подъ №№ 137-мъ, 138-мъ и 139-мъ, за 7,142 р. 85 к. серебр., оная лавка оцѣнена въ 5,714 р. 29 к. серебр. Купчая писана на герб. листѣ въ 15 р. серебр.; пошлинъ съ 7,142 р. 85 к. взыскано 285 р. 72 к. съ акта 3 р. серебр., того жъ числа.

14364. 1841 г. Мая 7. Отъ Коллежской Совѣтницы Марьи Степановой *Рыкуновой*, совершена купчая, на проданную ею Московскому цеховому Григорью Ермилову сыну *Ермилову*, часть пустопорожней дворовой бѣлой земли, отдѣляемую отъ таковой же ея земли, состоящей въ Москвѣ Лефортовской Ч. 1-го кварт. подъ № 20-мъ, за 60 р. серебр., оная земля оцѣнена въ 57 р. 15 к. серебр. Купчая писана на герб. листѣ въ 30 к. серебр.; пошлинъ съ 60 р. взыскано 2 р. 40 к. съ акта 3 р. серебр., того жъ числа.

14365. 1841 г. Мая 12. Изъ дворянъ отъ Коллежской Ассессорши Елисаветы Николаевой *Лукоминой*, совершена купчая, на проданное ею Коллежской Совѣтницѣ Аннѣ Ивановой *Краснопѣвковой*, недвижимое имѣніе, состоящее Московской губерніи, Дмитровской округи въ сельцѣ Новоникольскомъ и писанныхъ въономъ по 8-й ревизіи дворовыхъ людей и крестьянъ мужеск. п. 32 души, съ женами ихъ, дѣтьми, землею и угодьями, какъ въ томъ сельцѣ Новоникольскомъ, такъ и съ частію въ отхожихъ пустошахъ, состоящихъ въ томъ же уѣздѣ именуемыхъ: Покатовой, Захаровой, Азайково тожъ, Безутешевой, Сальницы, Новинки, Инкиной, Инкино тожъ, Хватковой, Маринкиной и Лебедкиной, въ коихъ мѣрою земли въ сельцѣ Новоникольскомъ 158 десят., а поименованныхъ пустошахъ 30 десят., за 4,800 р. серебр. Купчая писана на герб. листѣ въ 12 р. серебр.; пошлинъ съ 4,800 р. взыскано 192 р. съ акта 3 р. серебр., того жъ числа.

14366. 1841 г. Мая 12. Отъ Дѣйствительнаго Камергера Павла Петрова *Нарышкина*, совершена купчая, на проданную имъ вольноотпущенной отъ него крестьянской женкѣ вдовѣ Вѣрѣ Викуловой *Крупкиной*, землю со всякимъ на оной деревяннымъ жилымъ и нежилымъ строеніемъ, состоящую Владимірской губерніи, Шуйскаго уѣзда въ селѣ Дуниловѣ, коей мѣрою за-

строенной и незастроенной земли, ѣхавъ въ то село изъ Москвы на правой сторонѣ вошедъ на нее по правую и лѣвую сторонамъ по 80 саж., поперечнику въ переднемъ концѣ 6 саж., въ заднемъ концѣ 10 саж., за 25 р. серебр. Купчая писана на герб. листѣ въ 30 к. серебр.; пошлинъ съ 25 р. взыскано 1 р. съ акта 3 р. серебр., того жъ числа.

14367. 1841 г. Мая 12. Отъ Дѣйствительнаго Камергера Павла Петровича *Парышкина,* совершена купчая, на проданную имъ вольноотпущенному отъ него крестьянину Михайлѣ Иванову *Казакову,* землю со всѣмъ на оной деревяннымъ жилымъ и нежилымъ строеніемъ, состоящую Владимірской губерніи, Шуйскаго уѣзда въ деревнѣ Качаловой, коей мѣрою застроенной и незастроенной земли, ѣхавъ въ ту деревню изъ Москвы на правой сторонѣ, вошедъ на нее по правую и лѣвую сторонамъ по 90 саж., поперечнику въ переднемъ концѣ 15 саж., въ заднемъ концѣ 50 саж., за 25 р. серебр. Купчая писана на герб. листѣ въ 30 к. серебр.; пошлинъ съ 25 р. взыскано 1 р. съ акта 3 р. серебр., тогожъ числа.

Въ Виленской Палатѣ Гражданскаго Суда:

14368. 1841 г. Марта 1. Совершена дарственная запись, отъ наименованнаго Епископа Ксендза Ивана Игнатьева *Цицинскаго,* на подаренный имъ племянницѣ своей Подполковницѣ Моникѣ Фаддеевой *Прозоровичевой,* застѣнокъ Тарасовщизну съ душею въ Зенейскомъ уѣздѣ. Запись писана на герб. листѣ въ 90 к. серебр., по силѣ 333 й ст. 5 т. св. уст. о пошл. пошлинъ небрано, а взыскано съ акта 2 р. 86 к. серебр.

14369. 1841 г. Марта 3. Совершена раздѣльная запись, коею Графы: Францъ, Степанъ, Александръ и Казиміръ Юрьевы *Платеры,* да сынъ брата ихъ Юрія, Θедоръ Платеръ, раздѣлили между собою имѣнія, въ Россіенскомъ и Тельшевскомъ уѣздахъ лежащія Шиекшнѣ, Новые Ипильты, Лавдвины, Курпавы, Пушкари и Пимяны съ 3237 крестьянскими душами 558 409 р. 98 к. серебр. стоющіе, и движимость на 1,500 р. серебр. послѣ ихъ отца оставшіеся. Запись писана на герб. листѣ въ 1,200 р. серебр. по силѣ ст. 333-й т. 5 св. зак. пошлинъ невзято, а съ акта взыскано 2 р. 86 к. серебр.

14370. 1841 г. Марта 5. Совершена купчая, отъ помѣщика Станислава Яковлева *Гружевскаго,* данная имъ Графу Венедикту *Тышкѣвичу,* слѣдующаго содержанія: опредѣленіемъ Экзивизорскаго Суда въ имѣніи Девяльтово по Вилькомирскому уѣзду помѣщика Гружевскаго, 24 Марта 1836 г. выдѣлены участки: 1-е Графу Михаилу Тышкѣвичу, въ степени Якубовы Гружевской, за 20,921 р. 50 к. серебр., фольварокъ Сыберка съ 58 душами; 2-е, тому жъ Тышкѣвичу, за его собственную и Евангелическо - Реформацкой Коллегіи сумму 27,753 р. серебр. фольварокъ Станиславовъ съ 72 душами; 3-е, Викентію Танскому, за 16,200 р. серебр. часть двора и мѣстечка

Дзевялтова съ 58 душами; 4-е, Іосифу Комару, за 2,460 р. серебр., часть мѣстечка Дзевялтова съ 5 душами; 5-е, Станиславу Микуличу за 380 р. 80 к. серебр. земли 11 десят. безъ душъ и 6-е, наслѣдникамъ Антона Климашевскаго за 2,370 р. часть деревни Аткаче съ 13 душами, вотчиннику же Станиславу Гружевскому, дозволено оные участки въ теченіи 10 лѣтъ выкупить и оставлено ему отъ раздѣла часть двора и мѣстечка Дзевялтова съ 26 душами, изъ таковыхъ участковъ Іосифа Комара помѣщикъ Гружевскій выкупилъ и потому уплаченныя въ Виленскій Приказъ Общественнаго Призрѣнія пошлины 98 р. 40 к. серебр., возвращено Комару, нынѣ Гружевскій сказанные участки Графу Михайлѣ Тышкѣвичу выдѣленные и по его кончинѣ по праву наслѣдства къ сыну его Венедикту Тышкѣвичу дошедшіе, а также участокъ отъ Комара выкупленный и часть оставшуюся отъ раздѣла за исключеніемъ 9 душъ для переселенія въ имѣніе Гружевскаго Якубова, въ Вилкомирскомъ уѣздѣ, передалъ въ вотчинное владѣніе ему Венедикту Тышкѣвичу и получилъ за право вотчинничества и продажу своего участка 10,910 р. 88 к. серебр., при томъ дозволилъ выкупить участки отъ Таньскаго, Микулича и Климашевскихъ и оные то же принять въ вотчинное владѣніе; поелику же отъ участковъ Тышкевича и Таньскаго слѣдуемыя по экздивизорскому опредѣленію пошлины какъ то: съ Тышкѣвича 1,947 р. 13 к., а съ Таньскаго 648 р. серебр. уплачены въ Приказъ 14 Мая 1836 и 26 Октября 1837 г., то сообщено отъ Палаты въ тотъ же Приказъ, дабы пошлины съ Тышкѣвича были переданы въ Уѣздное Казначество для приобщенія къ казеннымъ доходамъ, отъ перехаза же къ выкупу участковъ Таньскаго, Микулича и Климашевскихъ взыскано въ пользу рѣченнаго Приказа пошлинъ за Таньскаго 648 р., за Микулича 15 р. 24 к., за Климашевскихъ 94 р. 80 к., пеня за сіи послѣдніе, два участка за 5 лѣтъ по экздивизорскому опредѣленію 33 р., вторично отъ пошлинъ за перехазъ до выкупа за Микулича 15 р. 24 к., за Климашевскихъ 94 р. 80 к. серебр., въ пользу казны съ участка Комара пошлинъ 98 р. 40 к. серебр. и отъ суммы 10,910 р. 88 к. полученной Гружевскимъ за его участокъ и право вотчинничества пошлинъ 436 р. 44 к. особо за достоинство бумаги по опредѣленію экздивизорскаго Суда за участки Тышкѣвича, Комара, Таньскаго, Микулича и Климашевскихъ 151 р. 80 к. Купчая писана на герб. листѣ въ 180 р. серебр.; съ акта взято 2 р. 86 к. серебр.

14371. 1841 г. Марта 6. Совершена купчая, отъ повѣреннаго Графовъ: Петра, Ѳедора, Людвига, Юліюса, Павла и Александра Ивановыхъ *Медановъ*, на проданное ими Генеральшѣ Елисаветѣ Баронессѣ *Розенъ*, имѣніе, въ Шавельскомъ уѣздѣ Аукупѣ съ 7 душами, за 7,000 р. серебр. Купчая писана на герб. листѣ въ 15 р. серебр.; взыскано пошлинъ 280 р. съ акта 2 р. 86 к. серебр.

14372. 1841 г. Марта 7. Отъ Никодема и Анели *Собанскихъ*, явлена купчая, со-

вершенная въ Упитскомъ Уѣздномъ Судѣ 1840 г. Февраля 22, на продажу ими Іосифу и Констанціи *Милькѣвичамъ*, 20 десят. земли безъ душъ, въ околицѣ Попивесяхъ по Упитскому уѣзду, за 400 р. серебр. Купчая писана на герб. бумагѣ въ 1 р. 80 к. серебр.; взыскано пошлинъ 16 р. съ акта 2 р. 86 к. серебр.

14373. 1841 г. Марта 7. Совершена купчая, отъ повѣреннаго Ивана Иванова *Гинейки*, на продажу имъ дворянину Теофилю Варфоломѣеву *Довнаровичу*, половину имѣнія, по Упитскому уѣзду Лашканъ Понушъ съ 8 душами, за 2,000 р. серебр. Купчая писана на герб. листѣ въ 4 р. 20 к. серебр.; взыскано пошлинъ 80 р. съ акта 2 р. 86 к. серебр.

14374. 1841 г. Марта 7. Явлена раздѣльная запись, отъ дворянина Юрія *Мейра* 9 Сентября 1839 г. на герб. бумагѣ въ 20 р. асс, выданная, и того жъ Сентября 11 въ Россіенскомъ Уѣздномъ Судѣ совершенная, поелику таковое имѣніе по Россіенскому уѣзду Кильпинѣ съ 6 душами и претензію о приданномъ жены его Мейры на 800 р. серебр., вообще же таковое имущество оцѣнено въ 2,000 р., отказано для сыновей его Мейры съ обязанностію уплаты долговъ на 440 р. и сыну Адаму Мейру 500 р. серебр.; по силѣ 333-й ст. 5 т. св. зак. отъ записи въ прямой наслѣдственной степени учиненной пошлинъ небрано, а взыскано съ акта 2 р. 86 к. серебр.

14375. 1841 г. Марта 8. Отъ мѣщанина Юрія Готлибова *Фенинга*, явлена купчая, совершенная въ Шавельской Городовой Ратушѣ 1839 г. Марта 3, на проданный имъ Адаму *Карпинскому*, домъ, въ г. Шавляхъ, за 571 р. 42 к. серебр. Купчая писана на герб. листѣ въ 6 р. серебр.; взыскано пошлинъ 22 р. 86 к. съ акта 2 р. 86 к. серебр.

14376. 1841 г. Марта 11. Совершена купчая, отъ дворянки Францишки *Почобутовой*, на проданный ею Титулярному Совѣтнику Фомѣ Иванову *Тышецкому*, домъ, въ г. Вильнѣ подъ № 634-мъ, за 1,200 р. серебр. Купчая писана на герб. бумагѣ въ 3 р. серебр.; взыскано пошлинъ 48 р. съ акта 2 р. 86 к. серебр.

14377. 1841 г. Марта 13. Отъ дворянъ Іосифа и Богуслава *Радзиковскихъ*, явлена купчая, совершенная въ Вилкомирскомъ Уѣздномъ Судѣ 1833 г. Іюня 10, на продажу ими дворянамъ Ивану и Францу *Прушакамъ*, 195 десят. земли изъ имѣнія Полоздынѣ въ деревнѣ Романатѣ, нынѣ въ Новоалександровскомъ уѣздѣ безъ душъ, за 1,700 р. серебр. Купчая писана на герб. бумагѣ въ 14 р. асс.; взыскано пошлинъ 68 р. съ акта 2 р. 86 к. серебр.

14378. 1841 г. Марта 13. Совершена купчая, отъ дворянина Петра Казимирова *Толочки*, на проданный имъ дворянину Роберту *Петрускѣвичу*, застѣнокъ Палѣ, по Виленскому уѣзду 60 десят. земли заключающій безъ душъ, за 1,200 р. серебр. Купчая писана на герб. бумагѣ въ 3 р. серебр.; взыскано пошлинъ 48 р. съ акта 2 р. 86 к. серебр.

14379. 1841 г. Марта 13. Совершена купчая, отъ Ивана Христофорова *Фаща*, на проданный имъ Титулярному Совѣтнику Павлу *Веригѣ*, домъ въ г. Вильнѣ подъ № 638 мъ, за 650 р. серебр. Купчая писана на герб. бумагѣ въ 1 р. 80 к. серебр.; взыскано пошлинъ 26 р. съ акта 2 р. 86 к. серебр.

14380. 1841 г. Марта 15. Отъ помѣщика Дементья *Виткѣвича*, явлена уступная запись, совершенная въ Шавельскомъ Уѣздномъ Судѣ 1840 г. Февраля 21, на уступленное имъ сыновьямъ своимъ Теофилю и Антону *Виткѣвичамъ*, имѣніе Туче, въ Шавельскомъ уѣздѣ съ 13 душами и движимостію, съ показаніемъ всему тому цѣны 10,000 р. асс. Запись писана на герб. бумагѣ въ 6 р. серебр.; по силѣ 333-й и 335-й ст. 5 т. св. зак. пошлинъ небрано, а взыскано съ акта 2 р. 86 к. серебр.

14381. 1841 г. Марта 17. Отъ дворянки Анны *Романовичевой*, явлена уступная запись, совершенная въ Россіенскомъ Уѣздномъ Судѣ 1840 г. Марта 15, на уступленную ею дочери своей Емиліи по мужѣ *Нагродской*, часть имѣнія Трокеники, въ Россіенскомъ уѣздѣ съ 1 душею 550 р. серебр. оцѣненную. Запись писана на герб. бумагѣ въ 1 р. 80 к. серебр.; по силѣ 333-й ст. 5 т. св. зак. пошлинъ небрано, а взыскано съ акта 2 р. 86 к. серебр.

14382. 1841 г. Марта 19. Совершена купчая, отъ повѣреннаго Еврея Уріяша Уріяшевича *Іозефовича*, на проданныя имъ Еврею Зуселю Іоселіовичу *Поповѣру*, три торговыя лавки въ домѣ подъ № 243-мъ, въ г. Вильнѣ, за 650 р. серебр. Купчая писана на герб. бумагѣ въ 1 р. 80 к. серебр.; взыскано пошлинъ 26 р. съ акта 2 р. 86 к. серебр.

14383. 1841 г. Марта 19. Совершена купчая, съ дозволенія начальства, отъ дворянина Станислава *Хоминскаго*, на проданный имъ *Самогитской Епархіальной Семинаріи*, застѣнокъ Лѣсный Мендеянсь, въ Шавельскомъ уѣздѣ безъ душъ 120 десят. земли заключающій, за 2,200 р. серебр. Купчая писана на герб. бумагѣ въ 6 р. серебр.; взыскано пошлинъ 88 р. съ акта 2 р. 86 к. серебр.

14384. 1841 г. Марта 20. Совершена купчая, отъ Губернскаго Секретаря Викентья Іосифова *Нарбута*, на проданную имъ помѣщику Фелиціяну Францову *Зенковичу*, часть имѣнія Мальцевѣ съ 5 душами, за 500 р. серебр. Купчая писана на герб. бумагѣ въ 1 р. 80 к. серебр.; взыскано пошлинъ 20 р. съ акта 2 р. 86 к. серебр.

14385. 1841 г. Марта 21. Отъ Станислава *Войта*, явлена дарственная запись, совершенная въ Ошмянскомъ Уѣздномъ Судѣ 1840 г. Мая 17, на подаренное имъ сыну своему Людвигу *Войту*, урочищѣ Эліяшевщизну изъ имѣнія Саковиче по Ошмянскому уѣзду съ 5 душами. Запись писана на герб. бумагѣ въ 1 р. 80 к. серебр.; взыскано съ акта 2 р. 83 к. серебр., пошлинъ же по силѣ 333-й ст. 5 т. св. зак. небрано.

14386. 1841 г. Марта 22. Отъ Іордана Іозефата и Юліанны *Юшкъвичовъ*, явлена уступная запись, на уступленное ими Хризостому и Іоганнѣ *Данилам*ъ, имѣніе Жакайце, Витортышки и Застѣнокъ Шылантры, въ Россіенскомъ уѣздѣ безъ душъ 45 десят. заключающее, въ суммѣ 1,000 р. асс. Запись писана на герб. бумагѣ въ 6 р. серебр.; пошлинъ съ оцѣнки 45 десят. 1,225 р. составляющей взыскано 12 р. 86 к. съ акта 2 р. 86 к. серебр.

14387. 1841 г. Марта 22. Совершена закладная, отъ Надворнаго Совѣтника Антона и Изабеллы *Хонязинскихъ*, на заложенное ими помѣщику Самуелю *Винку*, имѣніе, по Ошмянскому уѣзду Бервенцишки, въ суммѣ 6,000 р. серебр. Закладная писана на герб. бумагѣ въ 12 р. серебр.; взыскано съ акта 2 р. 86 к. серебр.

14388. 1841 г. Марта 24. Совершена купчая, отъ помѣщика Станислава Николаева *Ясинскаго*, на проданное имъ Княгинѣ Леонтинѣ Ивановнѣ *Витгенштейнъ*, имѣніе, по Виленскому уѣзду Верписъ 349 душами, за 120,000 р. серебр. Купчая писана на герб. бумагѣ въ 240 р. серебр.; пошлинъ взято 4,800 р. съ акта 2 р. 86 к. серебр.

14389. 1841 г. Марта 24. Совершено духовное завѣщаніе, покойнаго Венедикта *Буцевича*, на простой бумагѣ составленное и 1 Февраля 1837 г. въ Россіенскомъ Уѣздномъ Судѣ при уплатѣ за достоинство бумаги 36 р. серебр. явленное, коимъ завѣщатель на имѣніи своемъ Юдринахъ обезпечивъ приданую сумму жены своей 3,000 р. серебр., сіе имѣніе съ 155 душами и движимость 500 р. серебр. стоющую отказалъ дѣтямъ своимъ; по силѣ 333-й ст. 5 т. св. зак. пошлинъ небрано, а взыскано съ акта 2 р. 86 к. серебр.

14390. 1841 г. Апрѣля 8. Совершена купчая, отъ повѣреннаго дворянина Іосифа Шимонова *Кучевскаго*, на проданный имъ Коллежскому Секретарю Іосифу Юрьеву *Пенковскому*, домъ, въ г. Вильнѣ подъ № 1006-мъ, за 500 р. серебр. Купчая писана на герб. бумагѣ въ 1 р. 80 к. серебр.; взыскано пошлинъ 20 р. съ акта 2 р. 86 к. серебр.

14391. 1841 г. Апрѣля 10. Совершена купчая, отъ Поручика Вацлава Осипова *Вротновскаго*, на проданную имъ сестрѣ своей Еленѣ *Домбровской*, часть имѣнія, по Виленскому уѣзду Керанишки съ 9 душами, за 900 р. серебр. Купчая писана на герб. бумагѣ въ 1 р. 80 к. серебр.; взыскано пошлинъ 36 р. съ акта 2 р. 86 к. серебр.

14392. 1841 г. Апрѣля 16. Отъ Коллежскаго Регистратора Андрея *Бринка*, повѣреннаго дворянъ Викторіи и Антона *Бринковъ*, явлена купчая, совершенная въ Вилейскомъ Уѣздномъ Судѣ 1839 г. Октября 25, на проданную ими помѣщикамъ Игнатью Иванову и Устинѣ *Останевичамъ*, часть деревни Юзулянцовъ изъ имѣнія Кобыльники, въ Новоалександровскомъ уѣздѣ съ 15 душами, за 700 р. серебр. Купчая писана

на герб. бумагѣ въ 14 р. асс.; съ оцѣнки 15 душъ взыскано пошлинъ 1,500 г. серебр., 60 р. съ акта 2 р. 86 к. серебр.

14393. 1841 г. Апрѣля 17. Отъ дворянина Модеста *Мокржецкаго*, явлена купчая, совершенная въ Тельшевскомъ Уѣздномъ Судѣ 1840 г. Августа 1, на проданный имъ Коллежскому Ассессору и кавалеру Матвѣю Казимирову *Ямонту*, обрубъ земли Чупики, изъ имѣнія Дегене, въ Тельшевскомъ уѣздѣ съ 7 душами, за 700 р. серебр. Купчая писана на герб. бумагѣ въ 1 р. 80 к. серебр.; взыскано пошлинъ 28 р. съ акта 2 р. 86 к. серебр.

14394. 1841 г. Апрѣля 18. Отъ помѣщика Алоизія *Янковскаго*, явлена купчая, совершенная въ Ошмянскомъ Уѣздномъ Судѣ 1836 г. Августа 18, на проданный имъ дворянину Казиміру *Стржанковскому*, застѣнокъ Старосельѣ и деревню Бранковщизну изъ имѣнія Поляны, по Ошмянскому уѣзду съ 18 душами, за 3,000 р. серебр. Купчая писана на герб. бумагѣ въ 30 р. асс., взыскано пошлинъ 120 р. съ акта 2 р. 86 к. серебр.

14395. 1841 г. Апрѣля 23. Совершена раздѣльная запись, между родными братьями Гипполитомъ и Владиславомъ *Ваньковичами*, по которой они раздѣлили между собою имѣнія послѣ отца ихъ покойнаго Игнатія *Ваньковича*, оставшіяся, а именно: на часть Гипполита Ваньковича имѣніе по Виленскому уѣзду Ольгиняны и фольварекъ Гипполитовъ съ 75 душами и половину имѣнія Жирина Могилевской губерніи, въ Сѣненскомъ уѣздѣ съ 31 душами и капиталъ 2,000 р., серебр., поисвуемый отъ Минскаго Еврейскаго Кагала съ обязанностію выдѣла указной части изъ онаго имѣнія Жирина сестрѣ ихъ Пелагеѣ Полонской, а также уплаты долговъ на 7,571 р. серебр.; на часть же Владиславу Ваньковича имѣніе Каміонку, въ Виленскомъ уѣздѣ съ 62 душами, съ обязанностію уплаты совмѣстно съ братомъ Гипполитомъ духовныхъ суммъ на 7,500 р. серебр. Запись писана на герб. бумагѣ въ 42 р. серебр., по силѣ 335-й ст. 5 т. св. зак. пошлинъ небрано, а взыскано съ акта 2 р. 86 к. серебр.

14396. 1841 г. Апрѣля 26. Отъ Якова Андреева *Пахамовскаго*, явлена купчая, совершенная въ Вилкомирскомъ Уѣздномъ Судѣ 1839 г. Іюля 17, на продажу имъ Якову и Устинѣ *Юновичамъ*, 34 десят. земли безъ душъ, изъ обруба Монтришишки, по Вилкомирскому уѣзду, за 330 р. серебр. Купчая писана на герб. бумагѣ въ 6 р. серебр.; взыскано пошлинъ 13 р. 20 к. съ акта 2 р. 86 к. серебр.

14397. 1841 г. Апрѣля 26. Отъ Якова Андреева *Пахамовскаго*, явлена купчая, совершенная въ Вилкомирскомъ Уѣздномъ Судѣ 1839 г. Февраля 23, на продажу имъ Якову *Юновичу*, 34 десят. земли безъ душъ, въ обрубѣ Монтришишкахъ, по Вилкомирскому уѣзду, за 450 р. серебр. Купчая писана на герб. бумагѣ въ 6 р. асс.; взыскано пошлинъ 18 р. съ акта 2 р. 86 к. серебр.

14398. 1841 г. Апрѣля 26. Совершена купчая, отъ дворянина Өедора Өедорова *Роппа*, на проданное ею Баронессѣ Луизѣ Дидриховой *Гановой*, имѣніе Махайце, въ Шавельскомъ уѣздѣ съ 160 душами, за 10,600 р. серебр. Купчая писана на герб. бумагѣ въ 24 р. серебр., взыскано пошлинъ 424 р. съ акта 2 р. 86 к. серебр.

14399. 1841 г. Апрѣля 28. Совершена закладная, отъ Владислава Флоріянова *Сыруця*, на заложенное имъ вдовѣ Изабеллѣ Онуфріевой *Сыруціовой*, за приданую ей суммy 3,300 р. и за должную имъ и покойнымъ братомъ его Іосифомъ Сыруціомъ по заемному письму 1,200 р., а вообще за 4,500 р. серебр. имѣніе *Лимуцяны*, въ Виленскомъ уѣздѣ. Закладная писана на герб. бумагѣ въ 9 р. серебр., взыскано съ акта 2 р. 86 к. серебр.

14400. 1841 г. Апрѣля 28. Совершена миролюбная сдѣлка, между помѣщикомъ Владиславомъ Флоріяновымъ *Сыруціемъ* и вдовою умершаго Іосифа Сыруця, Изабеллою Онуфріевою *Сыруціевою*, по которой она вдова Сыруціева отреклась отъ наслѣдства узаконенной части, въ имѣніяхъ послѣ мужа ея оставшихся и оставила оную часть въ вотчинномъ владѣніи брата своего реченнаго Владислава Сыруця, какъ же въ имѣніяхъ таковыхъ заключается по ревизіи 1834 г. ревизскихъ мужеск. п. душъ, а именно: Гивейтахъ, одному Іосифу Сыруцю принадлежавшемъ 38, а въ имѣніяхъ Нашленахъ и Антокольцяхъ, въ Ковенскомъ уѣздѣ 141 душа, которыя принадлежали Іосифу и Владиславу Сыруцямъ; и какъ изъ того числа принадлежащаго одному Іосифу Сыруцю 108½ душъ, а изъ оныхъ самая часть составляетъ 15½ душъ, то съ оцѣнки оныхъ 1,550 р. серебр. выходящей взыскано пошлинъ за переходъ тѣхъ же душъ къ Владиславу Сыруцю 62 р. съ акта 2 р. 86 к. серебр.

Войска Донскаго въ Войсковомъ Гражданскомъ Судѣ:

14401. 1841 г. Апрѣля 7. Совершено духовное завѣщаніе, Войска Донскаго отъ урядника Өедора Емельянова *Карасева*, на завѣщанное имъ второбрачной женѣ своей Стефанидѣ Павловой *Карасевой*, имѣніе, заключающееся въ деревянномъ домѣ, рогатомъ скотѣ, овцахъ и прочемъ имуществѣ, состоящее въ Троилинской станицѣ вѣдомства 1-го Донскаго Начальства, коему цѣна объяснена 200 р. Духовное завѣщаніе писано на простомъ листѣ, взыскано съ акта 2 р. 85¾ к., того жъ числа; пошлинъ же и за листъ по цѣнѣ имѣнія на основаніи 5 т. св. зак. уст. о пошл. ст. 359-й и 133-й невзыскано.

14402. 1841 г. Апрѣля 8. Совершена данная, выданная уряднику, что нынѣ Хорунжій Павлу Иванову *Рѣшетовскому*, на проданный домъ съ пристроемъ и древеснымъ садомъ, казака Семена *Демидова*, состоящій во 2-й г. Новочеркаска Ч. въ 37-мъ кварт. подъ № 1193-мъ, за 540 р. асс. Данная писана на герб. листѣ въ 90 к. серебр.; пошлинъ взыскано 6 р. 17¼ к. и съ акта 2 р. 85¾ к. серебр., того жъ числа.

14403. 1841 г. Апрѣля 9. Совершена купчая, Войска Донскаго отъ Капитанской дочери дѣвицы Варвары Васильевой *Яновской*, на проданнаго ею того жъ Войска Есаулу Василью Павлову *Поснову*, крестьянина числящагося по 8-й ревизіи Міускаго округа при слободѣ Хрустальной, за 114 р. 50 к. серебр. Купчая писана на герб. листѣ въ 30 к. серебр.; пошлинъ взыскано 4 р. 50 к. и съ акта 2 р. 85$\frac{5}{7}$ к. серебр., того жъ числа.

14404. 1841 г. Апрѣля 9. Совершена купчая, Войска Донскаго отъ Войсковаго старшины Дмитрія Иванова *Шрамкова*, на проданнаго имъ того жъ Войска Есаулу Василью Павлову *Поснову*, двороваго человѣка, числящагося по 8-й ревизіи въ Аксайской станицѣ состоящемъ, за 128 р. 50 к. серебр. Купчая писана на герб. листѣ въ 30 к. серебр.; пошлинъ взыскано 5 р. 14$\frac{2}{7}$ к. и съ акта 2 р. 85$\frac{5}{7}$ к. серебр., того жъ числа.

14405. 1841 г. Апрѣля 10. Совершенъ раздѣльный актъ, Войска Донскаго отъ наслѣдниковъ умершаго Полковника Степана Иванова *Семенченкова*, на раздѣленное между ими имѣніе, заключающееся въ 26 ревизскихъ мужеск. п. душахъ крестьянахъ, числящихся по 8-й ревизіи Черкаскаго округа при хуторѣ на Воровской Балкѣ и въ деревянномъ домѣ, состоящемъ г. Новочеркаска Средней станицы въ 3-мъ кварт. подъ № 28-мъ, коему имѣнію объясиена цѣна серебр. 4,285 р. Актъ писанъ на герб. листѣ въ 10 р. серебр., взыскано съ акта 2 р. 85$\frac{5}{7}$ к. серебр., того жъ числа.

14406. 1841 г. Апрѣля 11. Совершена купчая, Екатеринославской губерніи, г. Ростова отъ мѣщанина Ивана Никитина *Балкунова*, на проданное имъ Ростовскому жъ 3-й гильдіи купцу Ильѣ Иванову *Копьеву*, пустопорожнее мѣсто земли, мѣрою въ длину по улицѣ 14, а въ ширину 11 саж., состоящее во 2-й Ч. г. Ростова, за 1,714 р. 28$\frac{4}{7}$ к. серебр. Купчая писана на герб. листѣ въ 4 р. 20 к. серебр.; пошлинъ взыскано 68 р. 58$\frac{4}{7}$ к. и съ акта 2 р. 85$\frac{5}{7}$ к. серебр., того жъ числа.

14407. 1841 г. Апрѣля 11. Совершена купчая, Войска Донскаго отъ Войсковаго Старшины Графа Матвѣя Ивановича *Платова*, на проданнаго имъ того жъ Войска Хорунжему Василью Степанову *Абухову*, осиротелаго крестьянскаго мальчика Давиду, состоящаго по 8-й ревизіи вѣдомства Черкаскаго округа при деревнѣ Западной, за 114 р. 28$\frac{4}{7}$ к. серебр. Купчая писана на герб. листѣ въ 30 к. серебр.; пошлинъ взыскано 4 р. 57$\frac{1}{7}$ к. и съ акта 2 р. 85$\frac{5}{7}$ к. серебр.; того жъ числа.

14408. 1841 г. Апрѣля 14. Совершена купчая, Войска Донскаго г. Новочеркаска отъ казака Василья Алексѣева *Нефедова*, на проданную имъ того жъ Войска и г. казакамъ Александру и Василью Ивановымъ *Абуховымъ*, деревянную торговую лавку, состоящую г. Новочеркаска въ гостиномъ ряду подъ № 23-мъ, за 1,000 р. серебр. Купчая писана на герб. листѣ въ 3

р. серебр.; пошлинъ взыскано 40 р. и съ акта 2 р. 85$\frac{5}{7}$ к. серебр., того жъ числа.

14409. 1841 г. Апрѣля 14. Совершена данная, выданная казаку Ивану Семенову *Безсмертнову*, на купленную имъ съ аукціоннаго торга лавку, описанную у казака Дмитрія *Карасева*, за искъ съ него, состоящую на Западенскомъ г. Новочеркасска Рынкѣ дегтеномъ ряду, за 57 р. серебр. Данная писана на герб. листѣ въ 30 к. серебр.; пошлинъ взыскано 2 р. 28$\frac{4}{7}$ к. и съ акта 2 р. 85$\frac{5}{7}$ к. серебр., того жъ числа.

14410. 1841 г. Апрѣля 15. Совершена купчая, Екатеринославской губерніи отъ Ростовскаго мѣщанина Кириллы Иванова *Кравченкова*, на проданный имъ Коллежскому Регистратору Василью Матвѣеву *Никитину*, деревянный ветхій домъ съ пристроемъ, землею подъ онымъ и садомъ, состоящій г. Ростова во 2-й Ч. за 400 р. серебр. Купчая писана на герб. листѣ въ 1 р. 80 к. серебр.; пошлинъ взыскано 16 р. и съ акта 2 р. 85$\frac{5}{7}$ к. серебр., того жъ числа.

14411. 1841 г. Апрѣля 15. Совершена данная, выданная Полковнику Александру *Карпову*, на купленный имъ съ аукціоннаго торга домъ, состоящій г. Новочеркаска въ 19-мъ кварт. подъ № 451-мъ, принадлежащій казаку Андрею *Каклюгину*, за 1,298 р. 50 к. серебр. Данная писана на герб. листѣ въ 3 р. серебр.; пошлинъ взыскано 51 р. 94$\frac{2}{7}$ к. и съ акта 2 р. 85$\frac{5}{7}$ к. серебр., того жъ числа.

14412. 1841 г. Апрѣля 17. Совершена купчая, Войска Донскаго отъ Корнетской жены Надежды Осиповой *Картушеной*, на проданныхъ ею того жъ Войска Хорунженской женѣ Александрѣ Андреевой *Шебановой*, находящагося въ бѣгахъ крестьянина Михайлу съ женою его Варварою, сыномъ Аповатомъ и дочерью Марфою, числящихся по 8-й ревизіи Міускаго округа при слободѣ Каминской, за 142 р. 85$\frac{5}{7}$ к. серебр. Купчая писана на герб. листѣ въ 90 к. серебр.; пошлинъ взыскано 9 р. 14$\frac{2}{7}$ к. и съ акта 2 р. 85$\frac{5}{7}$ к. серебр., того жъ числа.

14413. 1841 г. Апрѣля 18. Совершена купчая, Войска Донскаго отъ Корнета Егора Григорьева *Ханженкова*, на проданныхъ имъ того жъ Войска Полковнику Ивану Афанасьеву *Егорову*, крестьянъ всего мужеск. п. 25 и женск. 19 душъ, съ ихъ имуществомъ, землею и прочее имѣніе, числящихся Донецкаго округа при поселкѣ Мокро Еланчинскомъ, за 11,428 р. 57$\frac{1}{7}$ к. серебр. Купчая писана на герб. листѣ въ 24 р. серебр.; пошлинъ взыскано 457 р. 14$\frac{2}{7}$ к. и съ акта 2 р. 85$\frac{5}{7}$ к. серебр.; того жъ числа.

14414. 1841 г. Апрѣля 22. Совершена купчая, Войска Донскаго изъ дворянъ отъ урядника Аристарха Алексѣева *Болдырева*, на проданныхъ имъ онаго жъ Войска Сотницкой женѣ Татьяны *Чеботаревой*, дворовыхъ людей Василья съ женою его Акулиною и дѣтьми ихъ сыномъ Дмитріемъ и

послѣ ревизіи рожденными, числящихся по 8-й ревизіи Донецкаго округа при слободѣ Криворожьѣ, за 451 р. 28$\frac{4}{7}$ к. серебр. Купчая писана на герб. листѣ въ 1 р. 80 к. серебр.; пошлинъ взыскано 18 р. 17$\frac{1}{7}$ к. и съ акта 2 р. 85$\frac{5}{7}$ к. серебр., того жъ числа.

14415. 1841 г. Апрѣля 23. Совершена купчая, Войска Донскаго отъ Подполковницкой жены Елисаветы Степановой *Иловайской*, на проданнаго ею мужу своему Подполковнику *Иловайскому*, крестьянина Павла съ женою его Аксиньею и землею, имѣющую на него нарѣзатся, состоящаго Міускаго округа при поселкѣ Бабинскомъ, за 350 р. серебр. Купчая писана на герб. листѣ въ 1 р. 80 к. серебр.; пошлинъ взыскано 14 р. и съ акта 2 р. 85$\frac{5}{7}$ к. серебр., того жъ числа.

14416. 1841 г. Апрѣля 23. Совершена купчая, Екатеринославской губерніи отъ Таганрогскаго 3-й гильдіи купца Никиты Мануйлова *Мавраки*, на проданный имъ Таганрогской купчихѣ Екатеринѣ Ивановой *Мавракиной*, кирпичный одноэтажный 3-хъ оконный домъ, съ имѣющимся при немъ пристроемъ и принадлежащею къ нему подворною землею, коей мѣры въ длину 31, а поперечнику 12 саж., состоящій г. Таганрога, Екатерининской Ч. въ 13-мъ кварт. подъ № 96-мъ, за 2,600 р. серебр. Купчая писана на герб. листѣ въ 6 р. серебр.; пошлинъ взыскано 104 р. и съ акта 2 р. 85$\frac{5}{7}$ к. серебр., того жъ числа.

14417. 1841 г. Апрѣля 24. Совершенъ дарственный актъ, Войска Донскаго отъ Генералъ-Маіорской жены Маѳы Аркадьевны *Иловайской*, на подаренныхъ ею родной внучкѣ своей Подполковницкой дочери дѣвицѣ Евдокіи Петровой *Иловайской*, крестьянъ мужеск. 25 и женск. 23 души, числящихся Донецкаго округа при слободѣ Никольско-Прозальской и Міускаго округа при поселкѣ Носовскомъ съ рожденными послѣ 8-й ревизіи дѣтьми, со всѣмъ ихъ крестьянскимъ имуществомъ и землею имѣющею на нихъ нарѣзатся, коему имѣнію объявлена цѣна 2,854 р. 14$\frac{2}{7}$ к. серебр. Актъ писанъ на герб. листѣ въ 6 р. серебр.; пошлинъ взыскано 114 р. 28$\frac{4}{7}$ к. и съ акта 2 р. 85$\frac{5}{7}$ к. серебр., того жъ числа.

14418. 1841 г. Апрѣля 24. Совершенъ раздѣльный актъ, Войска Донскаго отъ Хорунжихъ: Акима, Ивана и Ѳедора Ѳедоровыхъ *Барабанщиковыхъ*, на раздѣленное между ими имѣніе, оставшееся послѣ смерти матери ихъ Полковницкой жены Екатерины Ивановой *Барабанщиковой*, заключающееся въ 565 душахъ ревизскихъ мужеск. п. крестьянахъ, числящихся по 8-й ревизіи округовъ Усть-Медвѣдицкаго при поселкѣ Тихавскомъ и Донецкаго при слободѣ Дегтевой и поселкѣ Дудкинскомъ, коимъ объявлена цѣна 64,571 р. 43 к. серебр. Актъ писанъ на герб. листѣ въ 180 р. серебр.; взыскано съ акта 2 р. 85$\frac{5}{7}$ к. серебр., того жъ числа.

14419. 1841 г. Апрѣля 24. Совершена купчая, Войска Донскаго отъ урядника

Алексѣя Семенова *Скунова*, на проданный имъ того жъ Войска Надворному Совѣтнику Павлу Дмитріеву *Башковскому*, домъ съ дворомъ и пристроемъ, состоящій на Казанскомъ трактѣ въ хуторѣ Гривинномъ въ 8 верстахъ отъ слободы Новоивановки Бобриковой, за 300 р. серебр. Купчая писана на герб. листѣ въ 90 к. серебр.; пошлинъ взыскано 12 р. и съ акта 2 р. 85$\frac{5}{7}$ к. серебр., того жъ числа.

14420. 1841 г. Апрѣля 25. Совершена купчая, Войска Донскаго отъ урядника Степана Яковлева *Мануйлова*, на проданный имъ того жъ Войска урядику Василью Васильеву *Динскому*, деревянный флигель съ анбаромъ и частію мѣстомъ, состоящій въ Верхней Новочеркаской станицѣ въ 22-мъ кварт. подъ № 555-мъ, за 114 р. 28$\frac{4}{7}$ к. серебр. Купчая писана на герб. листѣ въ 30 к. серебр.; пошлинъ взыскано 4 р. 57$\frac{1}{7}$ к. и съ акта 2 р. 85$\frac{5}{7}$ к. серебр., того жъ числа.

14421. 1841 г. Апрѣля 29. Совершена данная, выданная уряднику Ивану Яковлеву *Молодкину*, на присужденный ему Войсковымъ Правленіемъ домъ изъ желтаго камня съ мѣстомъ, состоящій г. Новочеркаска 3-й Ч. въ 27-мъ кварт. подъ № 3033-мъ, въ 65 р. серебр. Данная писана на герб. листѣ въ 30 к. серебр.; пошлинъ взыскано 2 р. 60 к. и съ акта 2 р. 85$\frac{5}{7}$ к. серебр., того жъ числа.

Въ Каспійской Палатѣ Уголовнаго и Гражданскаго Суда.

14422. 1841 г. Апрѣля 22. Совершена купчая, на проданную Старо-Шемахинскимъ жителемъ Муталлимомъ Абюль *Касымъ-Оглы*, Старо-Шемахинскому гражданину Хачатуру Макарову *Качинчеву*, каменную лавку, состоящую въ г. Старой Шемахѣ во 2-й Ч. на Базарной улицѣ съ землею, въ длину 12, а въ ширину 5 арш., за 500 р. серебр. Купчая писана на герб. листѣ въ 1 р. 80 к. серебр.; пошлинъ съ 500 р. взыскано 20 р. съ акта 3 р. серебр.

Въ Новгородской Палатѣ Гражданскаго Суда:

14423. 1841 г. Мая 21. Совершена купчая, на проданное Полковникомъ Александромъ Ивановымъ *Веригинымъ*, чиновнику 7-го класса Сергѣю Борисову *Веселлю*, имѣніе, состоящее Новгородской губерніи, Валдайскаго уѣзда въ селѣ Беречаѣ 92 и деревнѣ Нарочинѣ 127, всего писанныхъ по 8-й ревизіи 219 мужеск. п. душъ съ семействами, имуществомъ и землею, со всеми угодьями 4819 десят. 880 саж., серебр. за 31,285 р. съ переводомъ въ то число и долга С. Петербургскому Опекунскому Совѣту 12,251 р. 42$\frac{6}{7}$ серебр. Купчая писана на герб. листѣ въ 90 р. серебр.; пошлинъ взято 1,251 р. 40 к. и съ акта 3 р. серебр.

14424. 1841 г. Мая 21. Выдана данная, Тихвинскому 1-й гильдіи купцу Якову Иванову *Калистратову*, на купленный имъ въ Новгородскомъ Губернскомъ Правленіи съ публичнаго торга деревянный ветхій на столбахъ домъ съ

пристройками и землею, принадлежащій Тихвинскому мѣщанину *Лазареву*, состоящій въ г. Тихвинѣ по Павловской улицѣ въ 28-мъ кварт. подъ № 5-мъ, за 25 р. серебр. Данная писана на герб. листѣ въ 30 к. серебр.; пошлинъ взято 1 р. и съ акта 3 р. серебр.

14425. 1841 г. Мая 22. Совершена купчая, на проданное солдатскою женою Прасковьею Кононовою *Тимоѳеевою*, женѣ отставнаго рядоваго Авдотьѣ Даниловой *Шпицыной*, мѣсто земли, состоящее въ Новгородѣ 1-й Софійской Ч. во 2-мъ кварт. близъ землянаго вала, мѣрою длиннику 4 и поперечнику 4 саж., серебр. за 14 р. 28$\frac{4}{7}$ к. Купчая писана на герб. листѣ въ 30 к. серебр.; пошлинъ взято 57$\frac{1}{7}$ к. и съ акта 3 р. серебр.

14426. 1841 г. Мая 22. Совершена купчая, на проданный Тихвинскою мѣщанскою женою Маврою Гордѣевою *Рогачевою*, Тихвинской купеческой женѣ Екатеринѣ Ивановой *Калистратовой*, деревянный домъ съ пристройками и землею, состоящій въ г. Тихвинѣ по Сиверцовой улицѣ въ 3-мъ кварт. подъ № 1-мъ, серебр. за 857 р. 14$\frac{2}{7}$ к. Купчая писана на герб. листѣ въ 3 р. серебр.; пошлинъ взято 34 р. 28$\frac{4}{7}$ к. и съ акта 3 р. серебр.

14427. 1841 г. Мая 22. Совершена купчая, на проданный вдовою Конторы госпиталя 1-го Карабинернаго полка писаря женою Авдотьею Матвѣевою *Артамоновою*, Коллежскому Секретарю Николаю Андрееву *Штиру*, деревянный домъ съ землею, состоящій въ Новгородѣ 2-й Торговой Ч. въ 3-мъ кварт. въ Антоновской слободѣ, серебр. за 142 р. 85$\frac{5}{7}$ к. Купчая писана на герб. листѣ въ 30 к. серебр.; пошлинъ взято 5 р. 71$\frac{3}{7}$ к. и съ акта 3 р. серебр.

14428. 1841 г. Мая 23. Совершена купчая, на проданный Подпоручицею Екатериною Ивановою *Григорьевою*, дочери Губернскаго Секретаря Марьѣ Андреевой *Хвитовой*, деревянный домъ со службами и землею, состоящій въ г. Старой Русѣ въ Егорьевской Сотнѣ по берегу рѣкѣ Парусьи, серебр. за 500 р. Купчая писана на герб. листѣ въ 1 р. 80 к. серебр.; пошлинъ взято 20 р. и съ акта 3 р. серебр.

14429. 1841 г. Мая 23. Совершена купчая, на проданное дьяческою женою Матреною *Исаковою*, дочери Губернскаго Секретаря Марьѣ Андреевой *Хватовой*, мѣсто земли, состоящее въ г. Старой Русѣ въ 1-й Ч. во 2-мъ кварт. въ Егорьевской Сотнѣ на берегу рѣки Парусьѣ, длиннику 37, а поперечнику по 13 саж., серебр. за 128 р. 60 к. Купчая писана на герб. листѣ въ 30 к. серебр.; пошлинъ взято 5 р. 14$\frac{2}{7}$ к. и съ акта 3 р. серебр.

14430. 1841 г. Мая 23. Совершена купчая, на проданное Старорусскимъ мѣщаниномъ Дмитріемъ Ивановымъ *Дьячковымъ*, Подполковнику Ѳедору Андрееву *Крапухину*, мѣсто земли, состоящее въ г. Старой Русѣ 1-й Ч. во 2-мъ кварт. по Холмской дорогѣ близъ выѣзда изъ г. на лѣвой сторонѣ, мѣрою поперечнику въ одной сторонѣ по Холмской дорогѣ 63 саж. 2 арш.

въ противномъ концѣ 52 саж. 2 арш., длиннику по лицу Хомской дороги 32 саж., а въ заднемъ концѣ 46 саж., серебр. за 100 р. Купчая писана на герб. листѣ въ 30 к. серебр.; пошлинъ взято 4 р. и съ акта 3 р. серебр.

14431. 1841 г. Мая 23. Совершена купчая, на проданное Старорускою мѣщанкою Дарьею Яковлевою *Кисилевою*, Старорускому мѣщанину Дмитрію Иванову *Дьячкову*, мѣсто земли, состоящее въ г. Старой Русѣ 1-й Ч. во 2-мъ кварт. въ Петровской Сотнѣ подъ №№ 9-мъ, 10-мъ и 11-мъ, мѣрою длиннику 28, а поперечнику 20 саж., серебр. за 100 р. Купчая писана на герб. листѣ въ 30 к. серебр.; пошлинъ взято вдвое 6 р. 28⁴⁄₇ к. и съ актовъ 6 р. серебр.

14432. 1841 г. Мая 23. Совершена купчая, на проданное Новгородскою мѣщанкою дѣвицею Матреною Ивановою *Собакиною* и Старорускою мѣщанкою Федосьею Ивановою *Смѣткиною*, Коллежскому Ассессору Ѳедору *Васильеву*, пустопорожнее мѣсто земли, состоящее въ Новгородѣ 2-й Торговой Ч. во 2-мъ кварт. по набережной Ѳедоровскаго канала и Михайловской улицамъ, мѣрою земли по Михайловской улицѣ 8 саж. 2 арш., а по набережной 5 саж. 1 арш., серебр. за 15 р. Купчая писана на герб. листѣ въ 30 к. серебр.; пошлинъ взято 60 к. и съ акта 3 р. серебр.

14433. 1841 г. Мая 24. Совершена купчая, на проданное Поручикомъ Матвѣемъ Матвѣевымъ *Муравьевымъ*, Генералъ-Маіоршѣ Екатеринѣ Александровой *Зуровой*, имѣніе, состоящее Новгородской губерніи, Демьянскаго уѣзда деревню Малую Намочу съ написанными въ оной по 8-й ревизіи 57 мужеск. п. душами съ семействами, имуществомъ и землею со всѣми угодьями, серебр. за 8,571 р. 50 к. съ принятіемъ и долга С. Петербургскому Опекунскому Совѣту 3,213 р. 25⅗ к. Купчая писана на герб. листѣ въ 18 р. серебр.; пошлинъ взято 342 р. 98 к. и съ акта 3 р. серебр.

14434. 1841 г. Мая 26. Совершена купчая, на проданный Новгородскою мѣщанкою Анною Петровою *Никитиною*, вдовѣ Новгородской купеческой женѣ Татьянѣ Васильевой *Дорофеевой*, деревянный домъ со службами и землею, состоящій въ Новгородѣ 2-й Торговой Ч. во 2-мъ кварт. по большой Славной улицѣ, серебр. за 850 р. Купчая писана на герб. листѣ въ 1 р. 80 к. серебр.; пошлинъ взято 34 р. и съ акта 3 р. серебр.

14435. 1841 г. Мая 27. Совершена купчая, на проданнаго Капитаномъ Васильемъ Яковлевымъ *Андреяновымъ*, обще съ братьями Поручикомъ Николаемъ, Подпоручикомъ Павломъ и сестрами дѣвицами Анною и Марфою Яковлевыми Андреяновыми, Маіоршѣ Александрѣ Евграфовой *Красильниковой*, крестьянина Христофора съ женою Ириньею, съ матерью Прасковьею и дѣтьми ихъ 2 сыновьями и 2 дочерьми, писанныхъ по 8-й ревизіи Устюжскаго уѣзда въ сельцѣ Акуловѣ съ крестьянскимъ ихъ имуществомъ и

землею, серебр. за 428 р. 57$\frac{1}{7}$ к. Купчая писана на герб. листѣ въ 1 р. 80 к. серебр.; пошлинъ взято 17 р. 14$\frac{2}{7}$ к. и съ акта 3 р. серебр.

Въ *Олонецкой* Палатѣ Гражданскаго и Уголовнаго Суда.

14436. 1841 г. Января 30. Отъ душеприкащиковъ чиновника 7-го класса Дмитрія *Крыцына* съ прочими, явлено духовное завѣщаніе, засвидѣтельствованное въ оной Палатѣ сего жъ г. Января 15, умершаго Коллежскаго Совѣтника Платона Петрова *Мячкова*, на владѣніе разнымъ лицамъ и разнымъ его движимымъ имѣніемъ, составляющимъ цѣну серебр. 226 р. 71$\frac{3}{7}$ к. и отпущенныхъ вѣчно на волю дворовыхъ людяхъ; пошлинъ взято 9 р. 6$\frac{6}{7}$ к. актовыхъ 3 р. и за бумагу 3 р. 50 к. серебр.

Въ Тульской Палатѣ Гражданскаго Суда:

14437. 1841 г. Апрѣля 10. Отъ солдатки Марфы Алексѣевой *Фоминой*, совершена купчая, на продажу ею Титулярному Совѣтнику Матвѣю Иванову *Силину*, недвижимаго имѣнія, состоящаго Тульской губерніи, оной же округи въ деревнѣ Маршелинѣ пашенной земли 3 десят. указной мѣры, серебр. за 26 р. Купчая писана на герб. листѣ въ 30 к. серебр.; пошлинъ взято 1 р. 8 к. актовыхъ 3 р. серебр.

14438. 1841 г. Апрѣля 10. Утверждено духовное завѣщаніе, умершаго Тульскаго мѣщанина Степана Яковлева *Моисеева*, въ предоставленіи имъ оному Тульскому мѣщанину Климу Климову *Макѣеву*, благопріобрѣтеннаго своего движимаго и недвижимаго имѣнія, въ г. Тулѣ каменнаго съ лавками дома и денежнаго капитала всего на 3,428 р. серебр. Завѣщаніе писано на герб. листѣ въ 30 к. серебр.; принято актовыхъ 3 р.; пошлинъ съ 3,428 р., 137 р. 12 к. и въ добавокъ къ герб. листу на которомъ должно быть писано завѣщаніе 8 р. 70 к. серебр.

14439. 1841 г. Апрѣля 11. Отъ Губернской Секретарши Ольги Степановой *Карѣевой*, совершена купчая, на продажу ею Старшему Учителю Тульской Губернской Гимназіи Титулярному Совѣтнику Алексѣю Иванову *Грекову*, дворовато и огороднаго мѣста съ строеніемъ, состоящаго въ г. Тулѣ 2-й Градской Ч. въ 24 кварт., серебр. за 285 р. Купчая писана на герб. листѣ въ 90 к. серебр.; пошлинъ взято 11 р. 40 к. актовыхъ 3 р. серебр.

14440. 1841 г. Апрѣля 15. Отъ Тульскихъ мѣщанъ: Акима, Алексѣя и Петра Никандровыхъ *Ефимовыхъ*, совершена купчая, на продажу ими Тульскому оружейнику Семену Тимоѳееву *Плеханову*, дворовато и огороднаго пустопорожняго мѣста, состоящаго въ г. Тулѣ въ Чулковой слободѣ подъ № 63-мъ, серебр. за 50 р. Купчая писана на герб. листѣ въ 30 к. серебр.; пошлинъ взято 2 р. актовыхъ 3 р. серебр.

14441. 1841 г. Апрѣля 15. Отъ Тульскихъ оружейниковъ Алексѣя и Степана Григорьевыхъ *Невревыхъ*, совершена купчая, на продажу ими сестрѣ своей

родной мѣщанкѣ Аннѣ Григорьевой *Борыковой*, двухъ дворовыхъ и огородныхъ мѣстъ съ домомъ и постройкою, состоящихъ въ г. Тулѣ на оружейной сторонѣ въ 42-мъ и 44-мъ кварт., серебр. за 142 р. Купчая писана на герб. листѣ въ 30 к. серебр.; пошлинъ взято 5 р. 68 к. актовыхъ 3 р. серебр.

14442. 1841 г. Апрѣля 13. Отъ Тульскихъ оружейницъ вдовы Натальи Егоровой *Коротковой*, и дочерей ея дѣвицы Марфы и Ольги Егоровой *Бѣлобородовой* и Елисаветы Егоровой *Дьяконовой*, совершена купчая, на продажу ими Тульской оружейницѣ Аннѣ Акимовой *Гандуровой*, двороваго и огороднаго мѣста съ деревяннымъ домомъ, состоящаго въ г. Тулѣ на оружейной сторонѣ въ 116-мъ кварт. по счету 13-е, серебр. за 142 р. Купчая писана на герб. листѣ въ 30 к. серебр.; пошлинъ взято 3 р. 68 к. актовыхъ 3 р. серебр.

14443. 1841 г. Апрѣля 16. Отъ Тульскихъ мѣщанъ Андрея Евдокимова и Евдокима Андреева *Овчинниковыхъ*, совершена купчая, на продажу ими Тульской мѣщанкѣ Прасковьѣ Захаровой *Окороковой*, двороваго и огороднаго мѣста съ строеніемъ, состоящаго г. Тулы 2-й Градской Ч. въ 29-мъ кварт., серебр. за 285 р. Купчая писана на герб. листѣ въ 90 к. серебр.; пошлинъ взято 11 р. 40 к. актовыхъ 3 р. серебр.

14444. 1841 г. Апрѣля 17. Изъ дворянъ отъ чиновника 10-го класса Василья Андреева *Желябужскаго*, совершена купчая, на продажу имъ изъ дворянъ Коллежской Регистраторшѣ Аксиньѣ Андреевой *Стахановой*, движимаго и недвижимаго имѣнія, состоящаго Одоевскаго уѣзда въ сельцѣ Рылевѣ писанныхъ по 8-й ревизіи мужеск. п. 15 душъ, съ ихъ женами, дѣтьми, рожденными послѣ ревизіи, съ пашенною, непашенною, лѣсною, и луговою землею, усадебными мѣстами и прочими угодьями, съ ихъ строеніемъ и всѣмъ имуществомъ, съ хлѣбомъ всякаго рода какъ господскимъ, такъ равно и крестьянскимъ, серебр. за 1,715 р. Купчая писана на герб. листѣ въ 4 р. 20 к. серебр.; пошлинъ взято 72 р. актовыхъ 3 р. серебр.

14445. 1841 г. Апрѣля 17. Изъ дворянъ отъ Коллежской Регистраторши Аксиньи Андреевой *Стахановой*, совершена купчая, на продажу ею изъ дворянъ чиновнику 10-го класса Василью Андрееву *Желябужскому*, движимаго и недвижимаго имѣнія, состоящаго Одоевскаго уѣзда въ сельцѣ Западовѣ, писанныхъ въ ономъ по 8-й ревизіи мужеск. п. 17 душъ, съ ихъ женами и рожденными послѣ ревизіи обоего п. дѣтьми, съ пашенною и непашенною землею, усадебными мѣстами и прочими угодьями, со всѣмъ крестьянскимъ имуществомъ, съ хлѣбомъ молоченнымъ, немолоченнымъ и въ землѣ посѣяннымъ, серебр. за 2,000 р. Купчая писана на герб. листѣ въ 4 р. 20 к. серебр.; пошлинъ взято 81 р. 60 к. актовыхъ 3 р. серебр.

14446. 1841 г. Апрѣля 17. Отъ Подпоручика Якова Андрева *Желябужскаго*, со-

вершена купчая, на продажу имъ Штабсъ-Капитану Уару Александрову *Данбровскому*, движимаго и недвижимаго имѣнія, состоящаго Одоевскаго уѣзда въ деревнѣ Бегинѣ, писанныхъ по 8-й ревизіи мужеск. п. 16 душъ, съ женами и рожденными отъ нихъ послѣ ревизіи обоего п. дѣтьми, съ пашенною, непашенною и прочею землею, усадебными мѣстами и всякими угодьями, съ крестьянскимъ строеніемъ, имуществомъ, съ хлѣбомъ какъ господскимъ, такъ и крестьянскимъ молоченныхъ, немолоченнымъ и въ землѣ посѣяннымъ, серебр. за 1,715 р. Купчая писана на герб. листѣ въ 4 р. 20 к. серебр.; пошлинъ взято 76 р. 80 к. актовыхъ 3 р. серебр.

14447. 1841 г. Апрѣля 17. Отъ Тульскаго мѣщанина Василья Моисеева *Шестопалова*, совершена купчая, на продажу имъ вольноотпущенного Михайлы Александрова *Дерябино*, женѣ Матреѣ Силаевой, недвижимаго имѣнія, состоящаго Черискаго уѣзда въ селѣ Ивановскомъ близъ Ефремовской большой дороги ½ десят. усадебной земли съ выстроеннымъ на оной постоялымъ дворомъ, серебр. за 142 р. 50 к. Купчая писана на герб. листѣ въ 30 к. серебр.; пошлинъ взято 5 р. 70 к. актовыхъ 3 р. серебр.

14448. 1841 г. Апрѣля 18. Изъ дворянъ отъ Коллежскаго Секретаря Прокофья Степанова *Грецова*, совершена купчая, на продажу имъ изъ дворянъ Коллежской Секретаршѣ Клавдіи Николаевой *Ульяновой*, движимаго и недвижимаго имѣнія, состоящаго Богородицкаго уѣзда въ деревнѣ Татаринской, писанную въ оной по 8-й ревизіи 1 мужеск. п. душу съ женою и дѣтьми, съ ихъ крестьянскимъ дворомъ, прочимъ строеніемъ, и имуществомъ, да земли пашенной, непашенной, луговой и усадебной 13 десят. указной мѣры безъ посѣяннаго хлѣба, серебр. за 428 р. Купчая писана на герб. листѣ въ 1 р. 80 к. серебр.; пошлинъ взято 17 р. 12 к. актовыхъ 3 р. серебр.

14449. 1841 г. Апрѣля 18. Отъ Подпрапорщицы Александры Ивановой *Кондыревой*, совершена купчая, на продажу ею чиновнику 14-го класса Василью Сергѣеву *Сенюкову*, недвижимаго имѣнія, состоящаго Ефремовскаго уѣзда въ деревнѣ Старой Перевѣсовой въ урочищѣ близъ лѣса Медвѣдокъ въ 1-мъ клину распашной земли 2⅝ десят. указной мѣры, серебр. за 57 р. Купчая писана на герб. листѣ въ 30 к. серебр.; пошлинъ взято 2 р. 28 к. актовыхъ 3 р. серебр.

14450. 1841 г. Апрѣля 18. Отъ Тульскаго оружейника Ильи Ларіонова *Дьяконова*, совершена купчая, на продажу имъ Тульскому оружейнику Петру Гаврилову *Ларину*, двороваго и огороднаго мѣста съ деревяннымъ домомъ и надворною постройкою, состоящаго въ г. Тулѣ въ Чулковой слободѣ, серебр. за 143 р. Купчая писана на герб. листѣ въ 30 к. серебр.; пошлинъ взято 5 р. 72 к. актовыхъ 3 р. серебр.

14451. 1841 г. Апрѣля 18. Отъ Тульскаго 3-й гильдіи купца Александра Елисѣева *Коблякова*, совершена купчая, на продажу имъ Губернскому Секретарю

Сергѣю Филимонову *Троицкому*, двороваго и огороднаго мѣста съ деревяннымъ домомъ, надворнымъ строеніемъ и садомъ, состоящаго въ г. Тулѣ 1-й Градской Ч. въ 5-мъ кварт. подъ № 285-мъ, серебр. за 857 р. Купчая писана на герб. листѣ въ 90 к. серебр.; пошлинъ взято 34 р. 28 к. актовыхъ 3 р. серебр.

14452. 1841 г. Апрѣля 22. Отъ Тульскаго мѣщанина Никиты Михайлова *Танкова*, совершена купчая, на продажу имъ Тульскому купцу Дмитрію Евсигнѣеву *Сужанову*, двороваго и огороднаго мѣста, состоящаго въ г. Тулѣ 1-й Градской Ч. въ 12-мъ кварт., серебр. за 115 р. Купчая писана на герб. листѣ въ 30 к. серебр.; пошлинъ взято 4 р. 60 к. актовыхъ 3 р. серебр.

14453. 1841 г. Апрѣля 23. Совершена запись, отъ Маіорши Анны Гавриловой *Колмаковой*, на отданное ею дочери своей дѣвицѣ Надеждѣ Ивановой *Колмаковой*, сговоренной въ замужство за Подпоручика Гаврилу Васильева *Заслонина*, въ награжденіи вмѣсто слѣдующей ей указной части недвижимое имѣніе, состоящее Богородицкаго уѣзда въ деревнѣ Крюковкѣ и въ пустоши Крюковой, пашенной, непашенной, съ лѣсами, сѣнными покосами и усадебной земли 30 десят. указной мѣры и поселенныхъ на оной землѣ писанныхъ по 8-й ревизіи крестьянъ изъ числа 13—12 душъ, съ женами и дѣтьми послѣ ревизіи рожденными, съ ихъ имуществомъ, строеніемъ и скотомъ, коему объявлена цѣна 1,425 р. Запись писана на герб. листѣ въ 3 р. серебр., актовыхъ взято 3 р. серебр.

14454. 1841 г. Апрѣля 28. Изъ дворянъ отъ канцеляриста Якова Карлова *фонъ-Нордгнштерна*, совершена купчая, на продажу имъ Прапорщицѣ Зоѣ Игнатьевой *Ступовой*, двороваго и огороднаго мѣста, состоящаго въ г. Тулѣ 2-й Градской Ч. въ 1-мъ кварт., серебр. за 42 р. 50 к. Купчая писана на герб. листѣ въ 30 к. серебр.; пошлинъ взято 1 р. 70 к. актовыхъ 3 р. серебр.

14455. 1841 г. Апрѣля 30. Тульской губерніи, Одоевскаго округа Крапивенскаго уѣзда Костомаровской волости села Костомарова изъ дворянъ отъ однодворки Дарьи Трофимовой *Алехиной*, совершена купчая, на продажу ею Богородицкому мѣщанину Николаю Иванову *Зайцову*, недвижимаго имѣнія, состоящаго Крапивенскаго уѣзда въ деревнѣ Сѣчной ⅛ десят. усадебной земли съ садомъ и прочимъ строеніемъ, серебр. за 147 р. Купчая писана на герб. листѣ въ 30 к. серебр.; пошлинъ взято 5 р. 88 к. актовыхъ 3 р. серебр.

Въ Ярославской Палатѣ Гражданскаго Суда:

14456. 1840 г. Января 16. Утвержденъ раздѣльный актъ, учиненный Штабсъ-Ротмистромъ Ѳедоромъ, Корнетомъ Николаемъ, дѣвицею Авдотьею Дмитріевыми *Рудаковыми* и со стороны малолѣтныхъ дѣвицъ Варвары и Марьи

Рулаковыхъ, опекуномъ Поручикомъ Николаемъ Строниловымъ, въ движимомъ и недвижимомъ имѣніи, оставшемся послѣ покойнаго родителя ихъ Надворнаго Совѣтника Дмитрія *Гудакова*, состоящемъ въ губерніяхъ Ярославской, Ростовскаго уѣзда, въ селѣ Ивановскомъ 149, деревнѣ Дергаловѣ 59 и Владимірской, Переславльскаго уѣзда въ селѣ Дубровицахъ, въ деревняхъ Новой и Охотиной 79, всего въ 284 мужеск. п. душахъ съ землею и въ отхожихъ пустошахъ: Василевѣ, Морозовѣ, Хомковой, Тильткиной, Лгневой, Бутаниной, Іонѣвской, Кленникахъ, Желваковой, Регутиной и отхожемъ общимъ бору, въ коихъ 640 десят., коему имѣнію по совѣсти объявлена цѣна 100,000 р. асс. Раздѣльный актъ писанъ по суммѣ начисленной по табели на герб. листѣ въ 90 р. серебр., за актъ взято 3 р. серебр.

14457. 1841 г. Апрѣля 14. Совершена купчая, на проданный Штабсъ-Капитаншею Фелицатою Ѳедоровою *Ренгальдъ* и Угличскою мѣщанкою Авдотьею Ивановою дочерью *Ивановою*, Мышкинскаго уѣзда Олифинковской волости деревни Троцева Государственному крестьянину Ивану Иванову *Судакову*, деревянный съ строеніемъ и землею домъ, состоящій въ г. Угличѣ, за 571 р. 58 к. серебр. Купчая писана на герб. листѣ въ 1 р. 80 к. серебр.; пошлинъ взыскано 22 р. 85 к. и за актъ 3 р. серебр., того жъ числа.

14458. 1841 г. Апрѣля 14. Совершена купчая, на проданную вольноотпущенною отъ г. Голенищева-Кутузова Пошехонскаго уѣзда села Давыдовскаго дѣвкою Анфисою *Савельевою*, женѣ отставнаго солдата Дарьѣ Васильевой *Леонтьевой*, пустопорожнюю землю, состоящую въ г. Ярославлѣ, за 58 р. серебр. Купчая писана на герб. листѣ въ 30 к. серебр.; пошлинъ взыскано 2 р. 32 к. и за актъ 3 р. серебр., того жъ числа.

14459. 1841 г. Апрѣля 14. Выдана данная, Ярославскому купцу Ѳедору Матвѣеву *Дубову*, на купленныя имъ въ Ярославскомъ Губернскомъ Правленіи съ публичнаго торга каменный съ строеніемъ и землею домъ и 2 таковыя же лавки, состоящія въ г. Ярославлѣ, за 1,855 р. серебр. Данная писана на герб. листѣ въ 4 р. 20 к. серебр.; пошлинъ взыскано 74 р. 20 к. и за актъ 3 р. серебр., того жъ числа.

14460. 1841 г. Апрѣля 14. Совершена купчая, на проданный Ярославскими купцемъ Николаемъ и братомъ его Иваномъ Филипповыми *Сорокиными*, Ярославскому купцу Павлу Иванову *Крохоняткину*, каменный одноэтажный съ землею домъ, состоящій въ г. Ярославлѣ, за 1,500 р. серебр. Купчая писана на герб. листѣ въ 3 р. серебр.; пошлинъ взыскано 60 р. и за актъ 3 р. серебр., того жъ числа.

14461. 1841 г. Апрѣля 16. Совершена купчая, на проданную Ярославскаго уѣзда Кобыльской волости деревни Кревькова, крестьянами: Ѳедоромъ *Яковлевымъ*, Иваномъ *Афанасьевымъ*, и Алексѣемъ *Егоровымъ*, крестьянамъ одной волости деревень Борисовской, Тимоѳею *Кондратьеву*, Михайлѣ Семенову и Та-

сищъ, Михайлѣ *Кондратьеву*, разныхъ угодій землю, состоящую Ярославской губерніи и уѣзда въ пустоши Поганкинѣ, всего до 17 десят., за 127 р. 50 к. серебр. Купчая писана на герб. листѣ въ 30 к. серебр.; пошлинъ взыскано 5 р. 10 к. и за актъ 3 р. серебр., того жъ числа.

14462. 1841 г. Апрѣля 18. Совершена купчая, на проданный Ярославскимъ мѣщаниномъ Александромъ Гавриловымъ *Фокинымъ*, Ярославской мѣщанкѣ Домнѣ Ларіоновой *Дружинковой*, каменный съ строеніемъ и землею домъ, состоящій въ г. Ярославлѣ, за 250 р. серебр. Купчая писана на герб. листѣ въ 90 к. сереб.; пошлинъ взыскано 10 р. и за актъ 3 р. серебр., того жъ числа.

14463. 1841 г. Апрѣля 18. Совершена купчая, на проданную Подпоручицею Екатериною Александровою женою *Александровою*, Поручицѣ Марьѣ Өедоровой *Анкудиновой*, часть земли, состоящей въ г. Ярославлѣ, за 15 р. серебр. Купчая писана на герб. листѣ въ 30 к. серебр.; пошлинъ взыскано 60 к. и за актъ 3 р. серебр., того жъ числа.

14464. 1841 г. Апрѣля 18. Совершена купчая, на проданную Коллежскою Ассессоршею Марьею Ивановою *Кондратьевою*, Дѣйствительной Статской Совѣтницѣ Варварѣ Александровнѣ *Глѣбовой*, разныхъ угодій землю, состоящую Ярославской губерніи и уѣзда при деревнѣ Оринкинѣ, примѣрно до 6 десят., за 45 р. серебр. Купчая писана на герб. листѣ въ 30 к. серебр.; пошлинъ взыскано 1 р. 80 к. и за актъ 3 р. серебр., того жъ числа.

14465. 1841 г. Апрѣля 24. Совершена купчая, на проданный Ярославскою мѣщанкою Надеждою Ивановою *Докучаевою*, Ярославской мѣщанкѣ Надеждѣ Алексѣевой *Крамаревой*, деревянный съ строеніемъ и землею домъ, состоящій въ г. Ярославлѣ, за 430 р. серебр. Купчая писана на герб. листѣ въ 1 р. 80 к. серебр.; пошлинъ взыскано 17 р. 22 к. и за актъ 3 р. серебр., того жъ числа.

14466. 1841 г. Апрѣля 25. Совершена купчая, на проданный Полковницею Александрою Платоновою *Малюковою*, Губернской Секретаршѣ Елисаветѣ Флегонтовой *Спаской*, деревянный на каменномъ фундаментѣ съ строеніемъ и землею домъ, состоящій въ г. Ярославлѣ, за 185 р. 50 к. серебр. Купчая писана на герб. листѣ въ 90 к. серебр.; пошлинъ съ 187 р. 50 к. взыскано 7 р. 50 к. и за актъ 3 р. серебр., того жъ числа.

14467. 1841 г. Апрѣля 29. Совершена купчая, на проданное Пошехонскою мѣщанкою дѣвицею Марьею Васильевою *Пуновою*, Капитаншѣ Надеждѣ Ивановой *Бѣляевой*, недвижимое имѣніе, состоящее Ярославской губерніи, Пошехонскаго уѣзда въ Остревномъ Шильмаданскомъ лѣсу земли 30 десят. и въ сельцѣ Лаптевѣ Дору разныхъ угодій, всего 70 десят. съ находящимся въ

ономъ сельцѣ строеніемъ, за 771 р. 43 к. серебр. Купчая писана на герб. листѣ въ 1 р. 80 к. серебр.; пошлинъ взыскано 30 р. 86 к. и за актъ 3 р. серебр., того жъ числа.

14468. 1841 г. Апрѣля 29. Выдана данная, Даниловской купеческой женѣ Иринѣ Алексѣевой *Чепахиной*, на купленный сю въ Ярославскомъ Губернскомъ Правленіи съ аукціоннаго торга, каменный двухъэтажный съ строеніемъ и землею домъ, состоящій въ г. Ярославлѣ, за 4,030 р. серебр. Данная пи писана на герб. листѣ въ 9 р. серебр.; пошлинъ взыскано 161 р. 20 к. и за актъ 3 р. серебр., того жъ числа.

14469. 1841 г. Апрѣля 30. Совершена купчая, на проданную Штабсъ - Капитаншею Любовьею Гурьевою *Богдановою*, Ярославскому купеческому сыну Михайлѣ Өедорову *Дубову*, каменную съ верьхомъ полаткою и землею лавку, состоящую въ г. Ярославлѣ, за 443 р. серебр. Купчая писана на герб. листѣ въ 1 р. 80 к. серебр.; пошлинъ взыскано по оцѣнкѣ съ 557 р. 25 к., 22 р. 29 к. и за актъ 3 р. серебр., того жъ числа.

Виленской губерніи въ Ошмянскомъ Уѣздномъ Судѣ:

14470. 1841 г. Мая 13. Отъ дворянина Фелиціяна Игнатьева *Докурны*, совершена купчая, данная ему отъ дворянъ: Филиціяна, Фабіяна и Петра Дамазіевыхъ *Докурновъ*, на продажу послѣдними первому 4½ десят. земли, состоящей въ Ошмянскомъ уѣздѣ въ околицѣ *Вяльбутовѣ*, безъ крестьянъ, за 32 р. серебр. Купчая писана на герб. листѣ въ 90 к. серебр.; пошлинъ съ суммы взято серебр. 1 р. 28 к.

14471. 1841 г. Мая 14. Отъ дворянина Изыдора Ерхіева *Бобровскаго*, совершена купчая, данная ему отъ дворянина Антонія Викентьева *Богушки*, на продажу послѣднимъ первому 1 десят. земли, состоящей въ Ошмянскомъ уѣздѣ въ околицѣ Богушкахъ безъ крестьянъ, за 25 р. серебр. Купчая писана на герб. листѣ въ 90 к. серебр.; пошлинъ съ суммы взято серебр. 1 р.

14472. 1841 г. Мая 15. Отъ дворянина Игнатія Ивана *Соколовскаго*, совершена купчая, данная ему отъ Викентія Антонова *Тамлигауза*, на продажу послѣднимъ первому 2 десят. 150 саж. земли, состоящей въ Ошмянскомъ уѣздѣ изъ экздивизіи имѣнія Лоши, помѣщика Самуила Ходзки выдѣленной, безъ крестьянъ, за 50 р. серебр. Купчая писана на герб. листѣ въ 90 к. серебр.; пошлинъ съ суммы взято серебр. 2 р.

14473. 1841 г. Мая 26. Отъ бывшаго Виленскаго Межеваго Предсѣдателя Ксаверія Матеушева *Котыча*, совершена купчая, данная ему отъ дворянина Алоизія Іосифатова *Бокщаника*, на продажу послѣднимъ первому рощи и лѣса 33 десят., состоящихъ въ Ошмянскомъ уѣздѣ изъ экздивизіи имѣнія селѣ помѣщиковъ Позняковъ выдѣленныхъ безъ крестьянъ, за 285 р. серебр.

Купчая писана на герб. листѣ въ 90 к. серебр.; пошлинъ съ суммы взято серебр. 11 р. 40 к.

Воронежской губерніи въ Задонскомъ Уѣздномъ Судѣ:

14474. 1840 г. Октября 30. Отъ Задонскаго мѣщанина Алексѣя Васильева *Рялолова*, совершена купчая, на продажу имъ Задонской мѣщанской женѣ Александрѣ Алексѣевой *Гурегвой*, половинной части двороваго и садоваго мѣста съ домомъ, состоящаго въ г. Задонскѣ 2-й Ч. 2-го кварт. подъ № 33-мъ, мѣрою въ длину 45, а поперегъ $8\frac{5}{4}$ саж., серебр. за 57 р. $14\frac{2}{7}$ к. Купчая писана на герб. листѣ въ 30 к. серебр.; пошлинъ съ суммы взыскано 2 р. $28\frac{4}{7}$ к. съ акта 3 р. серебр., того жъ числа.

14475. 1840 г. Ноября 26. Отъ Задонскаго мѣщанина Петра Николаева *Попова*, совершена купчая, на продажу имъ Задонскому 3-й гильдіи купцу Григорью Степанову *Алексѣеву*, двороваго мѣста съ домомъ, состоящаго въ г. Задонскѣ 2-й Ч. 5-го кварт. подъ № 74-мъ, мѣрою въ длину $35\frac{1}{2}$, а поперегъ 7 саж., серебр. за 228 р. $57\frac{1}{7}$ к. Купчая писана на герб. листѣ въ 90 к. серебр.; пошлинъ съ суммы взыскано 9 р. $14\frac{2}{7}$ к. съ акта 3 р. серебр., того жъ числа.

14476. 1840 г. Декабря 10. Отъ Коллежскаго Регистратора Гаврилы Петрова *Преображенскаго*, совершена купчая, на продажу имъ помѣщику Штабсъ-Капитану Семену Өедорову *Коротоеу*, двороваго мѣста, мѣрою въ длину 20, въ ширину 18 саж. съ выстроеннымъ на томъ деревяннымъ на каменномъ фундаментѣ домомъ и противъ онаго плодовитымъ садомъ, имѣющимъ мѣры въ длину 80, поперегъ 36 саж., состоящаго въ г. Задонскѣ, серебр. за 285 р. $71\frac{3}{7}$ к. Купчая писана на герб. листѣ въ 90 к. серебр.; пошлинъ съ суммы взыскано 11 р. $42\frac{6}{7}$ к. съ акта 3 р. серебр., того жъ числа.

14477. 1840 г. Декабря 12. Засвидѣтельствовано духовное завѣщаніе, учиненное прошлаго 1830 г. Января 28, данное Штабсъ-Капитану Михайлѣ Александрову *Васильеву*, теткою его изъ дворянъ дѣвицею Марьею Гавриловою *Васильевою*, на предоставленіе 12 десят. земли, состоящей въ дачѣ Задонскаго уѣзда села Пружинокъ. Духовное завѣщаніе писано на простой бумагѣ,; пошлинъ взыскано 4 р. 32 к. съ акта 3 р. и за бумагу 30 к. серебр., того жъ числа.

Гродненской губерніи въ Кобринскомъ Уѣздномъ Судѣ:

14478. 1841 г. Мая 13. Совершено духовное завѣщаніе, составленное Станиславомъ Казиміровымъ *Яхимовичемъ*, коимъ онъ отписываетъ на вотчинничество двоюродному племяннику своему Адаму Викентьеву *Яхимовичу*, земельный участокъ съ 1 ревизскою душею, въ деревнѣ Мыщицахъ Кобринскаго уѣзда расположенный, въ 255 р. серебр. оцѣненный, а въ дожиз-

ненное владѣніе служанкѣ своей Явдосѣ Семенихѣ жилый домъ и 4 морга земли въ тому же участку принадлежащіе. Духовное завѣщаніе писано на герб. бумагѣ въ 90 к. серебр.; пошлинъ невзыскано, а взято съ акта 3 р. серебр., того жъ числа.

14479. 1841 г. Мая 16. Совершена купчая, данная отставнымъ Поручикомъ Феликсомъ Доминиковымъ и Адольфомъ Юльяномъ *Остременцкими*, дворянамъ Клементію Викентьеву и Софьѣ Яковлевой *Косинскимъ*, на проданныя первыми послѣднимъ двѣ пустоши земли въ имѣнію ихъ Жуховцамъ въ Кобринскомъ уѣздѣ состоящему принадлежащей, всего до 21 десят. заключающій, за 200 р. серебр. Купчая писана на герб. бумагѣ въ 90 к. серебр.; пошлинъ взыскано 8 р. съ акта 3 р. серебр., того жъ числа.

Грузино-Имеретинской губерніи въ Нахичеванскомъ Уѣздномъ Судѣ:

14480. 1841 г. Мая 1. Отъ Нахичеванскихъ жителей Мирзы *Мамедъ-Гусана* и Калбалай-Мамадъ-Джафаръ-Гаджи-Алла *Верди-Оглы*, явлена купчая, совершенная въ ономъ Судѣ сего жъ г. Апрѣля 28, на проданный ими Нахичеванскому жителю Гаджи-Муса-Гаджи-Ата *Ханъ-Оглу*, домъ съ садикомъ, состоящій въ г. Нахичеванѣ въ Ч. Али-Хавлу, за 213 р. 50 к. серебр. Купчая писана на герб. листѣ въ 90 к. серебр.; пошлинъ взыскано 8 р. актовыхъ 2 р. 86 к. серебр., 28 Апрѣля 1841 г.

14481. 1841 г. Мая 1. Отъ Нахичеванскихъ жителей Али *Юсуфа-Оглы* и Ругія *Юсуфовой*, явлена купчая, совершенная въ ономъ Судѣ сего жъ г. Апрѣля 11, на проданное ими Нахичиванскому жителю Агалру *Исмаилъ-Оглу*, изъ недвижимаго имѣнія одно хлѣбопахатное мѣсто посѣвокъ на 6 батмановъ, состоящее въ г. Нахичеванѣ подъ названіемъ Исмаилъ - Еги въ Ч. Салагѣ, за 45 р. серебр. Купчая писана на герб. листѣ въ 90 к. серебр.; пошлинъ взыскано 1 р. 80 к. актовыхъ 2 р. 86 к. серебр., 11 Апрѣля 1841 г.

14482. 1841 г. Мая 1. Отъ Нахичеванскаго жителя Моглы-Зейналъ-Абдина-Гаджи-Мирзы *Гашимъ-Оглы*, явлена купчая, совершенная въ ономъ Судѣ сего жъ г. Апрѣля 11, на проданный имъ Нахичеванскому жителю Набигаджѣ *Али Оглу*, домъ съ полусадникомъ, за 150 р. серебр. Купчая писана на герб. листѣ въ 90 к. серебр.; пошлинъ взыскано 6 р. актовыхъ 2 р. 86 к. серебр., 11 Апрѣля 1841 г.

14483. 1841 г. Мая 1. Отъ Нахичеванскаго жителя Искандаръ-Хана-Калбъ-Али *Ханъ-Оглы*, явлена купчая, совершенная въ ономъ Судѣ сегожъ г. Апрѣля 17, на проданный имъ Коллежскому Секретарю Дмитрію Захарьеву *Сербинову*, домъ съ дворомъ, состоящій въ г. Нахичеванѣ въ Ч. Али-Ханлу, за 200 р. серебр. Купчая писана на герб. листѣ въ 90 к. серебр.; пошлинъ взыскано 8 р. и актовыхъ 2 р. 86 к. серебр., 17 Апрѣля 1841 г.

14484. 1841 г. Мая 1. Отъ Нахичеванскаго жителя Мирзы-Мамадъ-Хана *Шахбазъ-Оглы*, явлена купчая, совершенная въономъ Судѣ сего жъ г. Апрѣля 28, на проданный имъ Нахичеванскому жителю Мирзѣ-Акопъ-Джану *Тиграновy*, домъ съ садикомъ, состоящій въ г. Нахичеванѣ въ Ч. Алихавлу, за 122 р. серебр. Купчая писана на герб. листѣ въ 90 к. серебр.; пошлинъ взыскано 4 р. 88 к. актовыхъ 2 р. 86 к. серебр., 28 Апрѣля 1841 г.

14485. 1841 г. Мая 1. Отъ Нахичеванскаго жителя Мирзы Мамадъ-Хана *Шахбазъ-Оглы*, явлена купчая, совершенная въ ономъ Судѣ сего жъ г. Апрѣля 28, на проданную имъ Капитану Зейналъ-Абдинъ *Султану*, третью часть деревни Хома-Диза, состоящую въ Нахичеванскомъ участкѣ, за 500 р. серебр. Купчая писана на герб. листѣ въ 1 р. 80 к. серебр.; пошлинъ взыскано 20 р. актовыхъ 2 р. 86 к. серебр., 28 Апрѣля 1841 г.

14486. 1841 г. Мая 1. Отъ Нахичеванскаго жителя Мирзы Мамадъ-Хана *Шахбазъ-Оглы*, явлена купчая, совершенная въ ономъ Судѣ сего жъ г. Апрѣля 28, на проданныя имъ Капитану Зейналъ-Абдинъ *Султану*, 17 лавокъ, состоящія на базарѣ въ г. Нахичеванѣ, за 500 р. серебр. Купчая писана на герб. листѣ въ 1 р. 80 к. серебр.; пошлинъ взыскано 20 р. актовыхъ 2 р. 86 к. серебр., 28 Апрѣля 1841 г.

Могилевской губерніи въ Оршанскомъ Уѣздномъ Судѣ:

14487. 1841 г. Мая,, ,,яня. Совершена купчая, отъ дворянки Франциски *Заблоцкой*, на продажу ею помѣщику Францу *Остроуху*, 2 уволоки земли и всѣмъ безъ изъятія на оной строеніемъ, лежащей Могилевской губерніи Оршанскаго уѣзда прозываемой Чуватова, за 285 р. 70 к. серебр. Купчая писана на герб. листѣ въ 90 к. серебр.; пошлинъ взыскано 11 р. 43 к. серебр.

14488. 1841 г. Мая 6. Совершена купчая, отъ дворянина Ивана Иванова *Зенковича*, на продажу имъ дворянину Рафаилу Петрову *Мацкевичу*, 2 уволоки земли со всѣмъ безъ изъятія на оной строеніемъ, лежащей Оршанскаго уѣзда въ околицѣ Шилковъ, за 180 р. серебр. Купчая писана на герб. листѣ въ 90 к. серебр.; пошлинъ взыскано 7 р. 20 к. серебр.

Псковской губерніи въ Опочецкомъ Уѣздномъ Судѣ.

14489. 1841 г. Мая 1. Совершена купчая отъ крестьянки Государственныхъ Имуществъ Авдотьи Васильевой *Христолововой*, на проданный ею изъ дворянъ Діаконской женѣ г. Опочка Николаевскія церкви Аннѣ Ивановой *Успенской*, состоящій въ г. Опочкѣ въ 27-мъ кварт. на 1-мъ мѣстѣ деревянный домъ со всею принадлежащею къ нему пристройкою и мѣстомъ, за 114 р. 15 к. серебр. Купчая писана на герб. листѣ въ 30 к. серебр.; пошлинъ взято 4 р. 57⅕ к. съ акта 2 р. 85⅗ к. серебр.

Псковской губерніи въ Холмскомъ Уѣздномъ Судѣ.

14490. 1841 г. Мая 2. Отъ помѣщицы Полковницкой дочери дѣвицы Елисаветы

Ѳедоровой *Голенищевой-Кутузовой*, совершена купчая, на проданное сю чиновнику 14-го класса и кавалеру Дмитрію Николаеву *Философову*, недвижимое имѣніе, состоящее Псковской губерніи, Новоржевскаго уѣзда въ деревнѣ Дощановой, заключающееся въ землѣ, всего удобной и неудобной со всѣми угодьями 39 десят., серебр. за 271 р. 43 к. Купчая писана на герб. листѣ въ 90 к. серебр.; пошлинъ взыскано 10 р. 86 к. за актъ 3 р. серебр., того жъ числа.

Тульской губерніи въ Чернскомъ Уѣздномъ Судѣ:

14491. 1841 г. Марта 19. Совершена купчая, на проданную Подпоручицею Анною Дмитріевою *Шаталовою* и изъ дворянъ дѣвицею Авдотьею Дмитріевою *Мацневою*, Титулярной Совѣтницѣ Екатеринѣ Михайловой *Афанасьевой*, состоящую Чернскаго уѣзда въ дачѣ, сельцѣ Медвѣжья въ общемъ съ нею г. Афанасьевою владѣніи, по измѣренію указной мѣры 10 десят. съ саж., если болѣе окажется или что будетъ слѣдовать, то всю безъ остатка, серебр. за 285 р. Купчая писана на герб. листѣ въ 90 к. серебр.; пошлинъ съ 285 р. взято 11 р. 40 к. съ акта 3 р. серебр.

14492. 1841 г. Апрѣля 9. Совершена купчая, на проданную изъ дворянъ Губернскимъ Регистраторомъ Ефимомъ Григорьевымъ *Кузминымъ*, Лейбъ-Гвардіи Штабсъ-Ротмистру Василью Петрову *Минину*, состоящую Елецкаго уѣзда въ сельцѣ Орловкѣ, въ дачѣ Галицкаго стану Хрипунова распашную и нераспашную землю, указной мѣры 15 десят., все безъ остатка, серебр. за 285 р. Купчая писана на герб. листѣ въ 90 к. серебр.; пошлинъ взято 11 р. 40 к. съ акта 3 р. серебр.

14493. 1841 г. Мая 1. Совершена купчая, на проданный Чернскимъ мѣщаниномъ Григорьемъ Ивановымъ *Земленымъ* и женою его Акулиною Алексѣевою, Чернскому мѣщанину Ильѣ Ѳедорову *Яковлеву*, состоящій въ г. Чернѣ въ 35-мъ кварт. на 3-мъ мѣстѣ деревянный домъ со всѣмъ при немъ находящимся надворнымъ и огороднымъ строеніемъ, съ землянымъ мѣстомъ подъ онымъ въ ширину по улицѣ 18 саж., а въ длину что окажется до самой рѣки Черни, серебр. за 25 р. Купчая писана на герб. листѣ въ 30 к. серебр.; пошлинъ взято 1 р. съ акта 3 р. серебр.

14494. 1841 г. Мая 2. Совершена купчая, на проданный Чернскимъ мѣщаниномъ Антономъ Ѳедоровымъ *Земленымъ*, Чернскому жъ мѣщанину Перфилу Яковлеву *Сахорову*, состоящій въ г. Чернѣ въ 18-мъ кварт. на 6-мъ мѣстѣ деревянный на каменномъ фундаментѣ домъ со всѣмъ при немъ находящимся строеніемъ и огорожею крытый соломою, земли подъ онымъ домомъ, дворомъ и огородомъ въ ширину по улицѣ 10, а въ длину 25 саж., серебр. за 37 р. Купчая писана на герб. листѣ въ 30 к. серебр.; пошлинъ взято 1 р. 50 к. съ акта 3 р. серебр.

Къ № 48-му Санктпетербургскихъ Сенатскихъ объявленій, во Вторникъ Іюня 17-го дня 1841 года.

Отъ Правительствующаго Сената объявляется, что по случаю неисправности содержателя питейнаго откупа Минской Губерніи въ городѣ Бобруйскѣ, торги на отдачу сего откупа въ содержаніе, на остальное по 1843 годъ время, имѣютъ производиться въ Правительствующемъ Сенатѣ; для чего назначается срокъ отъ времени первой публикаціи въ С. Петербургскихъ, или Московскихъ вѣдомостяхъ чрезъ шесть недѣль въ первый присутственный день пополудни въ 12 часовъ, а потомъ чрезъ три дня переторжка. Почему желающіе участвовать въ этихъ торгахъ, имѣютъ явиться въ Правительствующій Сенатъ съ благонадежными залогами.— Тѣ же изъ желающихъ, кои по обстоятельствамъ не могутъ находиться въ С. Петербургѣ при торгахъ, доставили бы къ помянутому сроку запечатанныя объявленія, съ назначеніемъ рѣшительной годовой откупной суммы, предлагаемой ими къ платежу и съ приложеніемъ подлинныхъ документовъ на залоги, для обезпеченія третьей части откупной суммы. Каковыя объявленія будутъ распечатаны въ присутствіи Правительствующаго Сената, въ день переторжки по окончаніи оной.

САНКТПЕТЕРБУРГСКІЯ СЕНАТСКІЯ ОБЪЯВЛЕНІЯ.

Издаваемыя къ Санктпетербургскимъ ведомостямъ каждую недѣлю по Вторникамъ и Пятницамъ. Подписная цѣна за годовое полученіе Сенатскихъ Объявленій 6 руб. серебромъ.

№ 48.

Вторникъ, Іюня 17 дня 1841 года.

Примѣчаніе:

Печатаніе публикацій назначено:

1-я, въ № 47, Пятница, Іюня 13-го 1841 г.
2-я, въ № 48, Вторникъ, Іюня 17-го 1841 г.
3-я, въ № 49, Пятница, Іюня 20-го 1841 г.

Статьи публикацій вообще раздѣляются на XVIII постоянныхъ разрядовъ, изъ коихъ первые семнадцать печатаются три раза, а послѣдній одинъ разъ.

ПУБЛИКАЦІЯ ВТОРАЯ.

Разрядъ I. О вступившихъ въ Правительствующій Сенатъ дѣлахъ, назначенныхъ къ сочиненію записокъ.
(Публикацій нѣтъ.)

Разрядъ II. О вызовѣ для рукоприкладства подъ записками, выписками и экстрактами.

Тяжущимся по нижеозначеннымъ дѣламъ объявляется, чтобы явились сами, или прислали повѣренныхъ, для рукоприкладства подъ записками, въ положенный X т. св. зак. гражд. 1972-й ст. срокъ:

Канцелярія Правительствующаго Сената во 2 й Департаментъ.

13894. 1840 г. Іюня 10, по вступившему въ оный изъ Псковской Гражданской Палаты, по апелляціи дворовыхъ людей Степана и Василья *Алексѣевыхъ* и вдовы Ирины *Васильевой* и записанному въ настольномъ реэстрѣ подъ подъ №145 дѣлу, объ отпускной и духовномъ завѣщаніи, написанныхъ помѣщикомъ Васильемъ *Назимовымъ* въ пользу дворовыхъ людей *сельца Алферова.*

Правительствующаго Сената 3-го Департамента го 2-е отдѣленіе:

По дѣламъ слѣдственнымъ и апелляціоннымъ порядкомъ производящимся и поступившимъ.

От. Волынскаго Гражданскаго Губернатора:

Слѣдственныя.

13895. О березовомъ лѣсѣ, оставшемся послѣ упраздненнаго *Радзѣковскаго Августіанскаго монастыря*, присвоемомъ помѣщикомъ *Выжгою.*

13896. О капиталахъ, отданныхъ помѣщикомъ *Рудницкимъ* дворянамъ *Беневскимъ*, изъ лихвенныхъ процентовъ.

13897. Объ оставшемся послѣ покойнаго Доктора *Меера* части *мѣстечка Красилова.*

13898. О поискиваемыхъ съ имѣнія помѣщика *Мясковскаго* деньгахъ, слѣдуемыхъ *Бѣлостокскому Базиліанскому монастырю.*

13899. Объ освобожденіи села Гати помѣщика *Свенцицкаго*, отъ уплаты ежегодно *Бѣлостокскимъ Базиліанскомъ* по 200 злотыхъ.

13900. О проданныхъ настоятельницею *Владимірскго Базиліанскаго монатыря* 3-хъ крестьянскихъ душахъ помѣщику *Пряшгодскому.*

13901. О имѣніи, оставшемся послѣ смерти Еврея *Чаруковскаго.*

13902 О спорныхъ земляхъ *Староконстантиновскаго упраздненнаго Доминиканскаго монастыря.*

13903. О спорныхъ земляхъ и лѣсахъ казеннаго *села Немерзинецъ и Святца.*

13904. О записяхъ Князя Станислава *Любомирскаго* на *Крупецкой волости.*

13905. О капиталахъ, принадлежащихъ *духовнымъ учрежденіямъ въ Галиціи.*

13906. О порубкѣ произведенной помѣщицею *Подгороденскою* въ лѣсѣ Круглякъ, принадлежащемъ церкви *села Городка,*

13907. *Людей Лоскаржевскихъ*, ищущихъ свободы отъ *Кармелитанскаго монастыря.*

13908. Купца *Рубенштейна* съ *Бердичевскимъ Еврейскимъ обществомъ*, о денежной претензіи.

От Волынской Гражданской Палаты.

Апелляціонныя:

13909. Помѣщиковъ *Кельчевскихъ* съ *Лобачевскимъ*, о имѣніи.

13910. Помѣщика *Грохольскаго* съ наслѣдниками *Прушинскаго*, обп отчетахъ.

13911. Помѣщиковъ *Невмержицкихъ* съ помѣщикомъ Игнатіемъ *Янковскимъ*, о имѣніи.

С. Петербургской Палаты Гражданскаго Суда.

13912. С. Петербургская купчиха дѣвица Наталья *Галашевская*, или повѣренный ея Вытегорскій купецъ Архипъ *Гавриловъ*, Коллежскій Ассессоръ Александръ *Полозовъ*, и за смертію С. Петербургскаго мѣщанина Семена *Пономарева* наслѣдники его, кто таковыми состоятъ, по дѣлу, о имѣніи С. Петербургскаго Имянитаго Гражданина Ивана *Долгова*.

Московской Палаты Гражданскаго Суда въ 1-й Департаментъ.

13913. Мѣщанинъ Семенъ *Воронинъ* и Священники Андрей и Матвѣй *Ивановы*, а въ случаѣ смерти наслѣдники ихъ, или ихъ повѣренные, по дѣлу, о долгахъ мѣщанина Леона *Астафьева*.

Разрядъ III. О рѣшеныхъ въ Правительствующемъ Сенатѣ дѣлахъ и вызовѣ къ слушанію рѣшеній, послѣдовавшихъ въ судебныхъ мѣстахъ.

Вызываются къ слушанію рѣшеній по дѣламъ:

С. Петербургской Палаты Гражданскаго Суда въ 1-й Департаментъ:

13914. Генералъ-Адъютантъ Петръ Александровичъ *Чичеринъ* и скорняжный мастеръ Фридрихъ *Рупрехтъ*, по дѣлу, о искѣ первымъ съ послѣдняго 3500 р. асс. за взятые имъ Рупрехтомъ на сохраненіе меховыхъ вѣщей.

13915. Маіоръ Иванъ *Каменскій* и Коллежская Ассессорша Марья *Смирнова*, по дѣлу, о искѣ г. Каменскимъ съ г-жи Смирновой, по заемному письму денегъ 1500 р. съ процентами.

13916. Наслѣдники Чинов. 8-го класса Федора *Евстратова*, кто таковыми состоятъ, и

Мануфактуръ Совѣтникъ Федоръ *Гинтеръ*, по дѣлу, о искѣ первымъ съ послѣдняго по роспискѣ 1850 р. асс. а на серебр. 528 р. 57¼ к.

13917. Вильманстрандскій и С. Петербургскій временный купецъ Федоръ *Бергъ* и Коллежскій Совѣтникъ Николай *Ивановъ*, по дѣлу, о взысканіи первымъ съ послѣдняго по условію 10,000 р. и о взысканіи Ивановымъ съ Берга по тому же условію 10,000 р. и по рѣшенію Славескаго Суда 2,300 р.

13918. С. Петербургскіе, мѣщанинъ Павелъ *Мачихинъ* и мѣщанка Агафья *Никитина*, по дѣлу ихъ, о искѣ Мачихинымъ съ Никитиной по контракту за квартиру денегъ.

Московской Палаты Гражданскаго Суда въ 1-й Департаментъ:

13919. Генералъ-Маіоръ Графъ Кирилла Ивановичъ *Гудовичъ*, Московскій купецъ Ефимъ Федоровъ *Чудаковъ* и Подольскій купецъ Алексѣй Степановъ сынъ *Степановъ*, а въ случаѣ смерти наслѣдники, или ихъ повѣренные, по дѣлу, о купленномъ послѣдними у перваго на срубку лѣсѣ по условію.

13920. Душеприкащики Бригадира Алексѣя *Рохманова*, Титулярный Совѣтникъ Алексѣй и Прапорщикъ Михайла *Рохмановы* и воспитанники Бригадира Рохманова Титулярная Совѣтница Княгиня Анна Михайлова *Оболенская* и Тамбовскій купецъ Михайла Васильевъ *Елтиневъ*, а въ случаѣ смерти наслѣдники, или ихъ повѣренные, по дѣлу, о взысканіи съ первыхъ послѣдними процентныхъ денегъ, за несвоевременный взносъ въ Московскій Опекунскій Совѣтъ милліона р.

13921. Московскіе, купецъ Трифонъ *Прохоровъ* и мѣщанка дѣвица Аграфена Егорова *Маслова*, а въ случаѣ смерти наслѣдники, или ихъ повѣренные, по дѣлу, о выкупѣ Масловою у Прохорова лавки въ городской части, передѣланной въ домъ, проданной Прохорову родственницею Масловой, мѣщанкою *Хлѣбниковою* за 2450 р.

Московскаго Надворнаго Суда въ 3-й Департаментъ.

13922. Московская купчиха Марья *Дехтерева*, по дѣлу, о взысканіи изъ имѣнія умершаго Бѣжецкаго купца Михайлы *Дехтерева*, опекунами надъ имѣніемъ купчихи Глафиры *Вавиловой* по роспискѣ 2000 р. денегъ.

Московскаго Уѣзднаго Суда во 2-й Департаментъ:

13923. Штабсъ-Ротмистръ Борисъ Борисовъ *Поляковъ*, или его повѣренный, по дѣлу, о искѣ съ него Московскимъ 3-й гильдіи купцомъ Павломъ Ивановымъ *Борегаръ* по заемному письму денегъ.

13924. Московскій мѣщанинъ Алексѣй Никитинъ *Смирновъ*, Московская мѣщанка дѣвица Екатерина Александрова *Лихонина*, Губернскій Секретарь Василій Евдокимовъ *Покровскій* и Алексѣй Васильевъ *Соколовъ*, Священникъ церкви

Николая Чудотворца, что въ Дербентскомъ, Дмитрій Ефимовъ *Молодиковъ* и церковный староста Московскій купецъ Александръ Петровъ *Кекишевъ*, по дѣлу, о взысканіи тѣми лицами съ Священника церкви Козьмы и Даміана, что въ Садовникахъ Николая *Петрова*, по заемнымъ обязательствамъ денегъ.

Московской Губерніи въ Дмитровскій Городовый Магистратъ.

13925. Сергіевскаго посада 3-й гильдіи купецъ Павелъ Васильевъ *Толченовъ*, по дѣлу, о взысканіи съ Дмитровскаго 3-й гильдіи купца Андрея Петрова *Соловьева*, должныхъ ему Толченову по векселю рекамбіо и процентовъ 2971 р. 25 к.

Въ Коломенскій Уѣздный Судъ.

13926. Неокажутся ли гдѣ на жительствѣ Полицейскіе служители рядовые Филипъ Артемьевъ *Макаровъ* и Прохоръ *Андреевъ* и крестьянинъ Коломенскаго уѣзда экономическаго села Подберезниковъ Дмитріе Федорова *Сапиковъ*, *ва*, или ихъ повѣренные, по дѣлу, о взысканіи первыми съ послѣдняго денегъ 117 р. асс.

Московской Губерніи въ Серпуховскій Городовый Магистратъ.

13927. Кредиторше Серпуховская купеческая жена Екатерина Алексѣева *Тарости-на* за себя, такъ и по праву попечительства надъ малолѣтными своими дѣтьми опекунъ Серпуховскій купецъ Алексѣй Афанасьевъ *Медвѣдевъ*, купеческая жена вдова Акулина Андреева *Таростина*, Серпуховскій купеческій сынъ Егоръ Алексѣевъ *Ильинъ* и Московскій мѣщанинъ Василій Гавриловъ *Корелинъ*, по дѣлу, о взысканіи съ наслѣдниковъ имѣнія умершаго Серпуховскаго купца Ильи Федорова *Таростина* разными кредиторами по долговымъ обязательствамъ денегъ 6500 р. 50 к. а на серебр. 1857 р. 30¾ к.

Въ Московскій Сиротскій Судъ.

13928. Опекуны Московскіе, купецъ Андрей Васильевъ *Колесниковъ*, купчиха вдова Екатерина Петрова *Хвастунова* и Титулярная Совѣтница Марья Васильева *Ларіонова*, по дѣлу, о искѣ умершаго купца Василья *Хвастунова*.

Войска Донскаго въ Войсковый Гражданскій Судъ.

13929. Симбирской Губерніи города Сызрана мѣщанинъ Иванъ *Вандышевъ* и сего Войска урядникъ Алексѣй *Иноземцевъ*, и казакъ Василій *Макаровъ* по дѣлу о поискуемыхъ первыми съ послѣдняго по заемнымъ письмамъ деньгахъ.

Въ Вологодскую Палату Гражданскаго Суда.

13930. Коллежскій Ассессоръ Павелъ Марковъ *Киселевъ* и Грязевецкая помѣщица Губернская Секретарша Любовь Афанасьева *Волоцкая*, или ихъ повѣренные, по дѣлу, объ отсужденномъ изъ владѣнія перваго изъ нихъ мальчикѣ Семенѣ *Богдановѣ* и предоставленномъ послѣдней.

Въ Воронежскую Палату Гражданскаго Суда.

13931. Коллежскій Совѣтникъ Иванъ, Гвардіи Штабсъ-Ротмистръ Андрей и Коллежская Секретарша Евпраксія *Шидловскіе*, или ихъ повѣренные, по дѣлу, о опроверженіи первыми законности рожденія послѣднею сына Ѳедора и фальшивой записки его по метрическимъ книгамъ, прижитымъ законно съ мужемъ ея Коллежскимъ Секретаремъ Алексѣемъ *Шидловскимъ*.

Калужской Губерніи въ Козельскій Уѣздный Судъ:

13932. Поручикъ Дмитрій Ѳедоровъ *Домогацкій* и наслѣдники покойнаго Маіора Василья Сергѣева *Домогацкагожъ* дѣти его: неслужащій Павелъ и дѣвица Софья Васильевы *Домогацкіе*, по дѣлу, о взыскиваемыхъ Каширскимъ мѣщаниномъ Гаврилою Денисовымъ *Ламакинымъ*, съ означеннаго Маіора Василья Домогацкаго по 2-мъ заемнымъ письмамъ 4500 р. асс. съ процентами и неустойкою деньгахъ.

13933. Таганрогскаго Градоначальства города Нахичевана, что на Дону, житель Армянинъ Тарасъ Артемовъ *Джевелековъ*, по дѣлу, о увезеніи у него 6000 р. денегъ, асс. города Сухиничъ мѣщаниномъ Максимомъ Дмитріевымъ *Щепочкинымъ* и крестьяниномъ Жиздринскаго уѣзда села Верткаго г. Бека Вуколомъ Ивановымъ *Савенковымъ*.

Пермской Губерніи въ Екатеринбургскій Городовый Магистратъ.

13934. Кредиторы умершаго должника *Палкина*, Надворный Совѣтникъ Михайла *Веселковъ*, Оберъ-Бергмейстеры: Иванъ *Велентій*, Глѣбъ *Вансовичъ*, Коллежскіе Секретари: Алексѣй *Михайловъ*, Петръ *Запольскій*, Титулярная Совѣтница Татьяна *Федорова*, Цейхвартеръ Андрей *Пленинниковъ*, Оберъ-Гиттенфервалтеръ Василій *Роперъ*, Маркшейдеръ Василій *Зыряновъ*, наслѣдники умершихъ мѣщанъ Екима *Мартынова*, Степана *Юхляева*, Вольскій купецъ Иванъ *Бѣлобородовъ*, Ярославскій купеческій сынъ Степанъ *Пеговъ*, Верхотурскій мѣщанинъ Яковъ *Копылевъ*, солдатская вдова Авдотья *Ханьжина*, Смоланской волости крестьянинъ Илья *Сельменскій*, Нижне-Сергинскаго завода служитель Василій *Сычевъ*, бывшій повѣренный Сергинскаго завода Ѳедоръ *Гайдуковъ* и тогожъ завода служитель Петръ *Сычевъ*, по дѣлу, о взыскиваемыхъ ими съ бывшаго должника Палкина долговыхъ деньгахъ.

Пермской Губерніи въ Соликамскій Уѣздный Судъ.

13935 Наслѣдники Оберъ-Бергмейстерши *Ферафонтовой*, или ихъ повѣренные, по дѣлу, объ оспариваемомъ у нихъ казенными крестьянами Соликамскаго уѣзда Григоровской волости и владѣльцами села Новаго Усолья 5 частей Сабуровскомъ островѣ.

Въ Смоленскую Палату Гражданскаго Суда.

13936. Поручица вдова Авдотья Васильева *Ушакова*, Капитанша Татьяна Федорова *Шупинская* и Поручикъ Петръ Федоровъ *Ушаковъ*, или ихъ повѣренные, а за смертію кого изъ нихъ наслѣдники ихъ, по дѣлу ихъ о мельницахъ, устроенныхъ на одномъ озерѣ рѣки Угры при сельцѣ Коробцѣ.

Смоленской Губерніи въ Бѣльскій Уѣздный Судъ.

13937. Наслѣдникъ г-жи *Кубасовой*, Поручикъ Федоръ *Кубасовъ* и крестьяне: Фіона *Елисѣева*, дѣти ея Алексѣй, Семенъ, Мировъ и дочь Прасковья, вдова Евгенія *Власова*, Анна *Макарова*, сынъ ея Василій, Наталья *Анисимова*, сынъ ея Егоръ, жена его Ульяна Потапова, Николай, жена его Марфа Устинова и Захаръ *Елисѣевъ*, или ихъ повѣренные, по дѣлу, о предоставленіи умершею Подпоручицею Аграфеною Кубасовою по духовному завѣщанію людямъ свободы.

Смоленской Губерніи въ Порѣчскій Уѣздный Судъ.

13938. Коллежскій Ассессоръ Семенъ Антоновъ *Ковецкій*, или его повѣренный по дѣлу, о крестьянинѣ Сидорѣ *Мартиновѣ*, находящимся въ спорѣ между выше значущимся Ковецкимъ и помѣщицею Подпоручицею Ефросиньею Федоровою *Осиповичевою*.

Въ Таврическую Палату Гражданскаго Суда.

13939. Поселянинъ Евпаторійскаго уѣзда деревни Самарчикъ Кипчакъ Самій *Челеби*, по дѣлу, объ отыскиваемой казною землѣ Евпаторійскаго уѣзда при *деревнѣ Самарчикъ-Кипчакъ*.

Въ Симферопольскую Межевую Контору.

13940. *Селинова*, или ея повѣренный, по дѣлу, о земляхъ *дачи дерссень*: Бійгазы и *Дулатъ* съ раззоренною Дере, о таковыхъ же вакуфныхъ и казенныхъ земляхъ въ той дачѣ состоящей.

Въ Тульскую Палату Гражданскаго Суда.

13941. Подпоручикъ Дмитрій *Степановъ*, или его повѣренный, по дѣлу, поступившему изъ Каширскаго Уѣзднаго Суда, по апелляціонной жалобѣ о завладѣніи имъ у вдовы Генералъ отъ Артиллеріи Татьяны Александро-

ны *Гогель* луга, состоящаго Каширскаго уѣзда при сельцѣ Липицахъ.

Въ Харьковскую Палату Гражданскаго Суда.

13942. Отставный Штабсъ-Ротмистръ Николай *Золотаревъ* и Поручикъ Александръ *Тимченковъ*, или ихъ повѣренные, по дѣлу о имѣніи, оставшемся по смерти Коллежскаго Регистратора Ивана *Тимченкова*, присвоиваемомъ ими каждымъ себѣ.

Херсонской Губерніи въ Бобринецкій Уѣздный Судъ.

13943. Наслѣдники умершаго Капитана Петра Васильева *Бородкина* и человѣкъ Иванъ *Голицынъ*, по дѣлу, гдѣ долженъ оставаться человѣкъ Иванъ Голицынъ съ семействомъ.

Херсонской Губерніи въ Одесскій Городовый Магистратъ.

13944. Дочь умершей въ Одессѣ Брестъ-Литовской мѣщанки Фрейды *Дувидовой* Бася, или ея повѣренный, по дѣлу, о имѣніи и долгахъ упомянутой матери ея.

Въ Херсонскій Городовый Магистратъ:

13945. Губернскій Секретарь Иванъ *Базилевичъ*, Леонтій *Романко*, Херсонскіе мѣщане: Никита *Момзинъ*, Иванъ *Таранъ*, Пелагея *Лукьяненкова*, Николаевскій Яковъ *Поташевъ* и Станиславскій поселянинъ Анисимъ *Сторчакъ*, по дѣлу, о долгахъ умершаго Херсонскаго мѣщанина Матвѣя *Молчанова*.

13946. Херсонскій мѣщанинъ Ефимъ *Соколовъ*, по дѣлу, о должныхъ канцеляристомъ Иваномъ *Добровольскимъ*, Австрійско-подданному Джевани *Шайковичу* деньгахъ.

13947. Московскій купецъ Николай Назаровъ *Рогожинъ* и Нѣжинская Гречанка Настасья Федорова *Клицына*, по дѣлу, о взыскиваемыхъ ими съ Херсонскаго купца Сергѣя *Самофалова* деньгахъ.

Въ Ярославскую Палату Гражданскаго Суда.

13948. Ростовскіе, купецъ Николай Андреевъ *Родіоновъ*, опредѣленные къ малолѣтнымъ дѣтямъ Николая Родіонова опекуны купцы: Федоръ *Бабуринъ* и Андрей *Соловьевъ* и попечительница купеческая жена Марина Яковлева *Родіонова*, по дѣлу, объ уничтоженіи духовнаго завѣщанія Ростовскаго же купца Андрея Тарасова *Родіонова*, составленнаго имъ въ пользу дѣтей своихъ и внучатъ.

Разрядъ IV. О людяхъ, показавшихъ себя неимущими взнесть деньги, положенныя за переносъ дѣла.

Объявили себя неимущими:

Губернскаго и Портоваго города Архангельска въ Архангельскомъ Уѣздномъ Судѣ.

13949. Мастеровый 8-го рабочаго экипажа Никита Семеновъ *Островскій*, по дѣлу,

объ отыскиваніи крестьяниномъ Константиномъ *Мырцовымъ* имѣніи, оставшемся послѣ смерти родной его сестры, бывшей въ замужствѣ за означеннымъ Островскимъ.

Войска Донскаго во Временномъ Черкаскомъ Судномъ Начальствѣ:

13950. Города Новочеркаска урядникъ Александръ *Любченковъ*, по дѣлу, о искомыхъ имъ съ казака Ивана *Епифанова*, за вино деньгахъ 14 р. 14$\frac{2}{7}$ к. серебр.

13951. Города Новочеркаска вдова казачья жена Екатерина Федорова *Баранцова*, по дѣлу, о искѣ съ ней урядницкою женою Марьею Егоровою *Краморенковою* 600 р. денегъ.

Въ Казанской Гражданской Палатѣ.

13952. Чистопольская мѣщанская жена вдова Зелифа Ампрова *Бурханова*, по дѣлу, о взысканіи Штабъ-Лекаремъ *Песле*, съ умершаго мужа ея Чистопольскаго мѣщанина Мухтара Мухудинова *Бурханова* денегъ 300 р.

Въ Калужскомъ Городовомъ Магистратѣ.

13953. Калужскій мѣщанинъ Ларіонъ Федоровъ *Куликовъ*, по дѣлу, объ отыскиваніи находящимся при церкви Калужскаго тюремнаго замка Соборнымъ Священникомъ Михайлою *Смирновымъ*, изъ владѣнія его и прочихъ сосѣдей недостающей къ дому, пожертвованному въ пользу означенной церкви Карачевскимъ купцомъ Федоромъ *Желеховцовымъ* въ глубину 10 саж. земли.

Въ Костромской Гражданской Палатѣ:

13954. Прапорщикъ Матвѣй Ивановъ *Фроловъ*, по дѣлу, о спорномъ имѣніи, запроданномъ Фролову Прапорщицею Прасковьею *Режновою* по условію.

13955. Вольно-отпущенный отъ Капитанши Елизаветы *Шигориной* крестьянинъ Тихонъ *Федоровъ* за себя и по довѣренности той же г-жи Шигориной крестьянъ Николая *Иванова*, Ивана *Дмитріева*, Кузмы *Семенова*, Сергѣя *Лаврентьева*, Павла *Осипова*, Степана *Яковлева*, Маркела *Парфенова* и дѣвки Марьи *Екимовой*, по дѣлу, о предоставленіи имъ свободы съ землею, Галичскаго уѣзда по сельцу Фомину, и Чухломскаго уѣзда по сельцу Ковтееву съ разнымъ движимымъ имуществомъ, по духовному завѣщанію умершей помѣщицы ихъ Капитанши Шигориной, противъ чего споритъ наслѣдникъ ея Штабсъ-Ротмистръ Семенъ *Шигоринъ*.

Въ Тульской Палатѣ Гражданскаго Суда:

13956. Поручица Вѣра Николаева *Иванова*, по дѣлу, о взыскиваемыхъ ею съ мужа своего Поручика *Иванова* по заемному письму денегъ 1,000 р. и внесенныхъ ею за него въ Тульскій Приказъ Общественнаго Призрѣнія 2,370 р. 71 к. на погашеніе долга онаго Приказа съ залогомъ собственнаго его имѣнія, въ Тульскомъ уѣздѣ состоящаго.

13957. Вдова Губернская Регистраторша Матрена Никитина *Глаголева*, по дѣлу ея, о разсмотрѣніи крѣпостныхъ документовъ на землю владѣльцовъ Чернскаго уѣзда *сельца Плоскаго*, Сукмокево тожъ.

13958. Тульскаго уѣзда села Хрущова Князя Меньшикова крестьянинъ Николай Ивановъ *Бакановъ*, по дѣлу, о взысканіи съ него крестьянами Графа Бобринскаго Матрофаномъ *Боровцовымъ*, Николаемъ *Колпаковымъ* и казеннымъ крестьяниномъ Федоромъ *Бочаровымъ*, за каменную работу денегъ, первыми 832 р. а послѣднимъ 456 р.

13959. Однодворецъ Одоевской округи села Завалова Афанасій Степановъ *Ветчининъ*, по дѣлу его, объ отыскиваемой крестьяниномъ Трофимомъ *Наумовымъ* съ его семѣйствомъ, изъ владѣнія его свободы.

Въ Черниговской Палатѣ Гражданскаго Суда.

13960. Уполномоченный отъ отца своего Титулярнаго Совѣтника и Кавалера Ивана Иванова *Ворожбита*, дворянинъ Парфентій *Ворожбитъ*, по дѣлу, по иску его на Черниговскаго 3-й гильдіи купца Илью *Звѣрева*, за невозвращеніе ему Ворожбиту билетовъ кредитныхъ заведеній.

Разрядъ V. О несостоятельныхъ должникахъ, торговыхъ людяхъ.

Въ образномъ объявленіи, приложенномъ при XI томѣ свода законовъ, приложеніе XXIII, № 2-го общая публикація о торговой несостоятельности людей, заключаетъ въ себѣ слѣдующее: „въ слѣдствіе сего Присутственныя мѣста и Начальства благоволятъ: 1-е, наложить запрещенія на имѣнія недвижимое должника и арестъ на движимыя, буде таковыя въ ихъ вѣдомствѣ находятся; 2-е, сообщить (*въ тѣ Присутственныя мѣста, отъ коихъ публикуется*) о своихъ требованіяхъ на несостоятельнаго должника, или о суммахъ, слѣдующихъ ему отъ оныхъ мѣстъ и Начальствъ. Частныя же лица имѣютъ объявить (*тѣмъ Присутственнымъ мѣстамъ:*) 1-е, о долговыхъ требованіяхъ своихъ на несостоятельнаго и о суммахъ ему должныхъ, хотя бы тѣмъ и другимъ еще и сроки къ платежу не наступили; 2-е, о имѣніи несостоятельнаго находящемся у нихъ въ сохраненіи, или закладѣ и обратно о имуществѣ, отданномъ несостоятельнаго на сохраненіе или подъ закладъ. Объявленіе сіе должно быть учинено, считая отъ дня напечатанія сихъ публикацій въ настоящихъ вѣдомостяхъ въ 3-й разъ въ нижеслѣдующіе сроки: 1-е, жительствующими въ томъ же городѣ, въ теченіи 2-хъ недѣль; 2-е, жительствующими въ другихъ мѣстахъ Имперіи, въ продолженіи 4-хъ мѣсяцовъ, и 3-е, заграничными не позже одного года.

На семъ основаніи публикуется:

13961. Отъ С. Петербургскаго Коммерческаго Суда, 1841 года Мая въ 27 день, по опредѣленію онаго, С. Петербургскій 3-й гильдіи купецъ Василій Степановъ *Алексѣевъ*, объявленъ несостоятельнымъ должникомъ.

13962. Отъ С. Петербургскаго Коммерческаго Суда, 1841 года Мая въ 26 день, по опредѣленію онаго, бывшій С. Петербургскій 3-й гильдіи купецъ, а нынѣ мѣщанинъ, Сергѣй Федоровъ *Масленикові*, объявленъ несостоятельнымъ должникомъ.

13963. Отъ С. Петербургскаго Коммерческаго Суда, 1841 года Мая въ 29 день, по опредѣленію онаго, С. Петербургскій 3-й гильдіи купецъ Иванъ Васильевъ *Терлеев*, объявленъ несостоятельнымъ должникомъ.

13964. Отъ Московскаго Коммерческаго Суда, 1841 г. Мая 28 дня, по опредѣленію онаго, Московскій 3-й гильдіи купецъ Иванъ Петровъ сынъ *Петровъ*, объявленъ несостоятельнымъ должникомъ.

13965. Отъ Московскаго Коммерческаго Суда, 1841 г. Мая 28 дня, по опредѣленію онаго, Московскій мѣщанинъ Алексѣй Петровъ *Бендерскій*, объявленъ несостоятельнымъ должникомъ.

13966. Тверской Губерніи отъ Бѣжецкаго Городоваго Магистрата, 1841 г. Февраля въ 26 день, по опредѣленію онаго, Бѣжецкій мѣщанинъ Андрей Ивановъ *Усининъ*, объявленъ несостоятельнымъ должникомъ.

Разрядъ VI. О несостоятельныхъ разнаго сословія должникахъ, непринадлежащихъ къ торговому званію.

(Публикацій нѣтъ.)

Разрядъ VII. Объ избранныхъ кураторахъ, объ открытіи конкурсовъ, долговыхъ коммиссій, о непризнаваніи банкротами и проч.

13967. Конкурсное управленіе, учрежденное по дѣламъ несостоятельнаго должника Карла Владимірова *Ниссена*, симъ честь имѣетъ извѣстить, что оно открыло засѣданія свои и назначило мѣстомъ засѣданій своихъ въ Москвѣ Яузской части 3-го квар. въ приходѣ Николы въ Воробинахъ, въ домѣ подъ № 332-мъ, квартиру предсѣдателя сего управленія *Тесеина*, а временемъ засѣданій въ Пятницу еженедѣльно, исключая табельныхъ дней, отъ 4-хъ до 6-ти часовъ пополудни.

13968. Конкурсное управленіе по дѣламъ несостоятельнаго должника Московскаго купца Алексѣя Яковлева *Болденкова*, получивъ утвержденіе отъ Московскаго Коммерческаго Суда и открывъ засѣданія свои въ Москвѣ Яузской части 1-го квар. въ домѣ предсѣдателя *Бернарда* подъ № 61-мъ, назначило присутствія свои еженедѣльно по вторникамъ отъ 4-хъ до 7-ми часовъ пополудни; о чемъ и извѣщаетъ всѣхъ, кому сіе вѣдать надлежитъ.

13969. Конкурсное управленіе, учрежденное по дѣламъ несостоятельнаго должника Московскаго мѣщанина Ивана Сергѣева *Авчинникова*, чрезъ сіе объявляетъ, что оное по полученіи отъ Коммерческаго Суда, утвержденія открыто Мѣщанской части 2-го квар. въ домѣ подъ № 254-мъ, мѣщанки *Шестопаловой*, а присутствіе назначено быть каждонедѣльно по вторникамъ, кромѣ табельныхъ дней съ 4-хъ до 6-ти часовъ пополудни, или какъ по обстоятельствамъ дѣла встрѣтится надобность.

Разрядъ VIII. О вызовѣ наслѣдниковъ къ полученію наслѣдства, также кредиторовъ и должниковъ къ расчетамъ.

Вызываются къ явкѣ, первые съ доказательствами о правѣ наслѣдія, вторые съ долговыми актами, а послѣдніе съ платежемъ денегъ:

С. Петербургской Палаты Гражданскаго Суда въ 1-й Департаментъ.

13970. Наслѣдники къ имѣнію, оставшемуся послѣ смерти Генералъ-Маіора Николая и жены его Ольги и Коллежской Совѣтницы Татьяны *Дружининыхъ*, равно кредиторы и должники, въ положенный законами срокъ.

Въ С. Петербургскій Гражданскій Надворный Судъ:

13971. Наслѣдники, къ оставшемуся послѣ умершей дочери Генералъ-Маіора Катерины Андреевны *Томиловской* капиталу по билету кредитныхъ установленій 8525 р. асс. равно кредиторы и должники ея, въ установленные законами сроки.

13972. Наслѣдники, къ оставшемуся послѣ умершаго бывшаго Бухгалтера казенныхъ кирпичныхъ заводовъ Чиновника 10-го класса Ивана *Роснера* деньгамъ 41 р. 3 к. серебр. равно кредиторы и должники его, въ установленные законами сроки.

13973. Наслѣдники, къ оставшемуся послѣ умершей жены Нѣмецкаго временнаго цеха мѣдныхъ дѣлъ мастера Луизы *Остъ*, урожденной Эрихсонъ, билету Коммерческаго Банка въ 600 р. асс. равно кредиторы и должники ея, въ установленные законами сроки.

Московской Палаты Гражданскаго Суда въ 1-й Департаментъ:

13974. Наслѣдники, къ оставшемуся послѣ умершаго Чиновника 6-го класса Василья Григорьева *Исакова* недвижимому имѣнію, состоящему Московской Губерніи въ Рузскомъ уѣздѣ и Московскому дому Якиманской части 4-го квартала подъ № 355, съ дворовымъ имуществомъ, кромѣ объявившихъ на оное права сыновей его, рожденныхъ отъ перваго брака, Подпоручика Павла и Прапорщика Николая *Исаковыхъ* съ несовершенно-лѣтними братьями

своими Владиміромъ и Дмитріемъ, въ положенный т. X зак. гражд. ст. 761 срокъ.

13975. Наслѣдники, къ оставшемуся послѣ умершаго Губернскаго Секретаря Козмы Матвѣева *Соколова* недвижимому имѣнію, состоящему Московской Губерніи въ Бронницкомъ уѣздѣ и въ Москвѣ домѣ, и съ тѣмъ вмѣстѣ объявили бы, гдѣ они желаютъ производить настоящее дѣло о правахъ наслѣдства; въ противномъ случаѣ, по истеченіи срока, Палата неполучивъ отъ нихъ отзыва, сочтетъ ихъ согласными на производство онаго въ онемъ Департаментѣ Палаты, въ положенный т. X зак. гражд. ст. 761 срокъ.

Московскаго Магистрата во 2-й Департаментъ:

13976. Наслѣдники, кредиторы и должники, къ оставшемуся послѣ умершаго Московскаго мѣщанина Ивана *Грушевскаго* имѣнію, въ положенный законами срокъ.

13977. Наслѣдники послѣ умершихъ, Московской купеческой жены Настасьи Егоровой и сына ея Козмы Федорова *Баулиныхъ*, для полученія оставшагося послѣ нихъ денежнаго капитала, заключающагося въ билетахъ Сохранной Казны Московскаго Опекунскаго Совѣта на 2852 р. 91¼ к. серебр. на основаніи 762 ст. X т. гражд. зак. срокъ.

13978. Наслѣдники, къ оставшемуся послѣ умершей Московской мѣщанки Аграфены Петровой *Павлевой* имѣнію, на основаніи св. зак. гражд. X т. 762 ст. срокъ.

Московскаго Уѣзднаго Суда во 2-й Департаментъ:

13979. Кредиторы и должники, отставнаго Поручика Ивана Тимофеева *Третьякова*, въ положенный законами срокъ.

13980. Кредиторы и должники, Чиновника 10-го класса Князя Юрія Александрова *Салтыкова*, въ срокъ закономъ положенный.

Московской Губерніи въ Серпуховскій Городовый Магистратъ.

13981. Наслѣдники и кредиторы, къ оставшемуся послѣ умершихъ, Серпуховскаго купца Федора и жены его Татьяны *Крашенинниковыхъ* недвижимому и движимому имѣнію, состоящему въ городѣ Серпуховѣ, кромѣ объявившихъ себя таковыми сына ихъ Серпуховскихъ, мѣщанина Егора и сестръ ихъ дѣвицы Александры и купеческаго сына жены Марьи *Плотниковой*, въ узаконенный по силѣ св. зак. гражд. т. X ст. 762 и 785 срокъ.

Губернскаго и Портоваго города Архангельска въ Архангельскій Уѣздный Судъ.

13982. Наслѣдники, послѣ умершей въ Декабрѣ мѣсяцѣ 1840 г. Титулярной Совѣтницы Елизаветы Егоровой *Фофановой*, къ оставшемуся безъ распоря-

женія со стороны ея при жизни передаваемыхъ ей по документу Холмогорскимъ мѣщаниномъ Иваномъ Клюкинымъ, находящихся нынѣ въ Архангельскомъ Приказѣ Общественнаго Призрѣнія, для обращенія изъ процентовъ денегъ 1000 р. асс. въ наслѣдованію коими, за выдѣломъ изъ оныхъ мужу покойной Фофанову узаконенной части, имѣется въ виду родная племянница Коллежская Ассессорша Марья *Гагарина*, а также несостоитъ ли умершая Фофанова кому либо должною, или ей недолженъ ли кто, или нѣтъ ли у кого на сохраненіи ея имѣнія, отъ послѣдняго припечатанія въ 9-ти мѣсячный срокъ.

Могилевской Губерніи въ Сѣнинскую Дворянскую Опеку:

13983. Наслѣдникъ умершаго дворянина Антона *Здрогевскаго*, сынъ Давыдъ *Здрогевскій*, для полученія оставшихся въ наслѣдство послѣ смерти отца, серебр. 141 р. 45⅞ к. въ положенное по закону время.

Тверской Губерніи въ Вышневолоцкій Уѣздный Судъ.

13984. Наслѣдники, кредиторы и должники, кромѣ Чиновника 9-го класса Егора, Губернскаго Секретаря Василья, дѣвицъ Марьи и Надежды Степановыхъ *Алексѣевыхъ*, къ оставшемуся по смерти роднаго ихъ брата Титулярнаго Совѣтника Василья Степанова *Алексѣева* имѣнію и денежному капиталу, въ узаконенный срокъ.

Херсонской Губерніи въ Бобринецкій Уѣздный Судъ.

13985. Наслѣдники въ имѣніе, оставшемуся по смерти дворянина Федора Михайлова и жены его Евдокіи Леонтьевой *Полтѣшковыхъ*, состоящему Бобринецкаго уѣзда при деревнѣ Мазилѣевкѣ и Коровкѣ.

Разрядъ IX. О сыскѣ людей, которые должны быть представлены къ суду, независимо отъ ихъ воли, по всѣмъ родамъ судопроизводства, въ томъ числѣ о сыскѣ людей бѣглыхъ. (Публикацій нѣтъ.)

Разрядъ X. О пойманныхъ бродягахъ и о такихъ бѣглыхъ людяхъ, которыхъ извѣстно званіе и прежнее жительство.

13986. Отъ Херсонскаго Губернскаго Правленія объявляется, что сужденный въ Херсонскомъ Уѣздномъ Судѣ, за ложное показаніе арестантъ Захаръ Ткаченко, и по рѣшенію оваго Суда, наказанный при Херсонской Градской Полиціи чрезъ нижняго ея служителя плетьми 20-ю ударами, по распоряженію оваго Правленія, сосланъ въ Сибирь на поселеніе, 2 арш. 5¾ верш. волоса на

головѣ темнорусые, бородѣ и усахъ рыжіе, глаза сѣрые, лицемъ чистъ, носъ умѣренный, близь лѣваго уха имѣетъ большую гугзю; почему если за опубликованіемъ окажутся гдѣ либо къ оному бродягѣ владѣлецъ или общество и пожелаютъ получить его къ себѣ обратно, то прошеніе съ принадлежащими на принадлежность документами, прислали бы о томъ въ оное Правленіе въ узаконенный срокъ.

Нижегородской Губерніи Семеновскій Земскій Судъ объявляетъ, что пойманные въ тамошнемъ уѣздѣ неизвѣстные люди, показывающіе себя:

13987. Бродягою непомнющимъ родства Иванъ, 2 арш. $7\frac{1}{2}$ верш. волоса на головѣ и бородѣ черные, лице смуглое, чистое, глаза каріе, носъ средній, 45 лѣтъ.

13988. Царства Польскаго Виленской Губерніи города Вилькомира жителемъ, Мартынъ Петровъ, который по выправкѣ оказался ложнымъ, 2 арш. 6 верш. волоса свѣтлорусые, лице круглое, веснуватое, лѣвой глазъ со всѣмъ закрытъ, носъ и ротъ посредственные, 27 лѣтъ; вышепоказанные люди, неокажутся ли кому либо принадлежащими, и если кому окажутся принадлежащими, тѣ бы явились съ ясными доказательствами въ надлежащее присутственное мѣсто.

13989. Отъ Казанскаго Губернскаго Правленія объявляется, неокажутся-ли какому либо обществу или помѣщику принадлежащими, пойманные въ Козмодемьянскомъ уѣздѣ бродяги, у Николай Ивановъ, онъ же Иванъ Казловъ и Марей Семеновъ; примѣтами они: 1-й Иванова, 2 арш. $5\frac{1}{4}$ верш. волоса на головѣ русые, усахъ и бородѣ свѣтлорусые, глаза сѣрые, носъ посредственный, лице рябоватое; 2-й 2 арш. $4\frac{7}{8}$ верш. волоса на головѣ, темнорусые, усахъ рѣжутся, глаза каріе, носъ посредственный, лице рябоватое, отъ роду: Иванову 30, а Семенову 20 лѣтъ.

13990. Отъ Казанскаго Уѣзднаго Суда объявляется, непринадлежитъ ли какому либо владѣльцу или обществу, бродяга Федора Васильева, 24 лѣтъ, 2 арш. $3\frac{1}{2}$ верш. волоса на головѣ и бровяхъ темнорусые, глаза каріе, носъ и ротъ посредственный, лицемъ смугловатъ; буде кому окажется принадлежащею, то о возвращеніи ея къ себѣ съ представленіемъ на ея ясныхъ доказательствъ, прислали бы узаконеннымъ порядкомъ.

13991. Отъ Калужской Градской Полиціи объявляется, что въ городѣ Калугѣ взятые за неимѣніе письменныхъ видовъ люди, показывающіеся себя крестьянами Орловской Губерніи и уѣзда помѣщика Костомарова деревни Жилиной Дмитрій Владиміровъ Киселевъ, Романъ Дмитріевъ и Захаръ Дмитріевъ, которые примѣтами: 1-й 45 лѣтъ, 2 арш. $3\frac{1}{4}$ верш. волоса на головѣ, бровяхъ и бородѣ русые, глаза голубые, носъ и ротъ посредственные, лице чистое, на лѣвой щекѣ отъ золотухи язвина; 2-й 27 лѣтъ, 2 арш. 6 верш. волоса на головѣ русые, а на бородѣ свѣтлорусые, глаза сѣрые, носъ продолговатъ, ротъ посредственный, подбородокъ острый,

лице мало рябовато, на верхней губѣ отъ ушиба шрамъ, и 3-й 17 лѣтъ, 2 арш. 2½ верш. волоса и брови русые, глаза черные, носъ и ротъ посредственные, подбородокъ продолговатъ, лице мало рябовато; то чтобы тѣ, кому онѣ принадлежатъ, явились съ доказательствами, въ положенный св. зак. XIV т. устава о пас. и бѣг. 408 ст. срокъ.

13992. Нижегородской Губерніи отъ Сергачскаго Земскаго Суда объявляется, что взятый въ Сергачскомъ уѣздѣ за неимѣніе письменнаго вида неизвѣстный человѣкъ, по допросу въ Земскомъ Судѣ показался Казанской Губерніи Цивильскаго уѣзда Чувашской деревни Сундюри крестьяниномъ Васильемъ по отечеству неизвѣстнымъ; каковое показаніе его по сдѣланному съ Цивильскимъ Земскимъ Судомъ сношенію въ справедливости неподтвердилось, тѣло-сложенія слабаго, 2 арш. 4 верш. волоса на головѣ темнорусые, острижены, усы и борода свѣтлорусые небольшіе, лицемъ бѣлъ, чистъ, глаза желто-сѣрые, мутноватые и зрѣніе довольно слабое, правая рука отъ самаго плеча до кисти тоньше лѣвой, пальцы на оной рукѣ къ ладонѣ согнувшіе и неимѣютъ настоящаго движенія, при описи объявилъ, что съ нимъ бываютъ чрезъ каждыя 2 недѣли припадки такъ что онъ ничего непомнитъ, повидимому 25 лѣтъ.

13993. Отъ Подольскаго Губернскаго Правленія объявляется, что Подольскою Уголовною Палатою за бродяжество и ложное показанія о мѣстѣ своихъ жительствъ: Семенъ Замотовскій, Михайла, Федоръ, Наушенко, Василій Матвѣевъ Чудиновъ и Василій Захарьевъ Коваленко, на основаніи св. зак. т. XIV уст. о пас. и бѣг. ст. 390 и 391, по свидѣтельствованіи въ Подольскомъ рекрутскомъ присутствіи оказавшіеся: 1-й способнымъ къ военной службѣ, поступилъ въ оную, а послѣдніе за неспособностію къ оной, сосланы въ Севастопольскія арестантскія роты; примѣтами они: Замотовскій, 2 арш. 5 верш. лице продолговатое, носъ умѣренный, волоса темнорусые, глаза темные, 25 лѣтъ; Наушенко, 2 арш. 4½ верш. лице круглое, мало-осповатое, носъ продолговатый, волоса темнорусые, глаза сѣрые, 26 лѣтъ; Чудиновъ, 2½ арш. 4 верш. лице бѣлое, круглое, полное, носъ большой, широковатый, волоса свѣтлорусые, глаза голубые, на лбу противу правой брови и на носѣ отъ ушиба маленькіе шрамики, 27 лѣтъ, и Василій Коваленко, 2 арш. 6½ верш. лицее круглое, полное, носъ продолговатый, глаза сѣрые, волоса темнорусые, 22 лѣтъ.

13994. Калужской Губерніи отъ Боровскаго Городничаго объявляется, что 3 числа Апрѣля 1841 г. въ городѣ Боровскѣ взята за неимѣніе письменнаго вида неизвѣстная женщина, показывающаяся крѣпостною крестьянскою дѣвкою Смоленской Губерніи Гжатскаго уѣзда вотчины Князя Голицына, деревни Кошкиной Анною Ивановою, 20 лѣтъ, 2 арш. ⅝ верш. волоса на головѣ и бровяхъ русые, глаза сѣрые, носъ кругловатъ, ротъ и подбородокъ умѣренные, то чтобы тѣ, кому она принадлежитъ, явились съ до-

казательствами, въ положенный св. зак. 14 т. устава о паспор. и бѣгл. 408-й ст. срокъ.

13995. С. Петербургской Губерніи отъ Царскосельскаго Земскаго Суда объявляется, что въ сей Судъ прислана бродяга дѣвка, называвшаяся сначала Настасьею Дементьевою, а потомъ нынѣ называющая себя Марьею Ивановою, которая показываетъ якобы родства и произхожденія своего незнаетъ, около 30 лѣтъ, роста умѣреннаго, волоса на головѣ свѣтлорусые, носъ короткій, глаза каріе, лице рябоватое, буде сія бродяга окажется кому принадлежащею, то оный явился бы въ Царскосельскій Уѣздный Судъ съ законными на принадлежность доказательствами, куда нынѣ та бродяга обще съ дѣломъ отослана къ сужденію.

13996. Смоленской Губерніи Бѣльскій Земскій Судъ публикуетъ, непріищется ли кто изъ помѣщиковъ или родственниковъ, къ пойманному въ Бѣльскомъ уѣздѣ бродягѣ Осипу Романову, назвавшему себя прежде дезертиромъ рядовымъ Виленскаго внутренняго гарнизоннаго баталіона, а потомъ крѣпостнымъ Россіенскаго уѣзда помѣщика Адама Янковскаго крестьяниномъ, 19, лѣтъ, 2 арш. 3 верш. волоса и брови русые, носъ острый, ротъ умѣренный, глаза сѣрые, лице рябое, подбородокъ круглый, и буде кто пріищется, тѣ явились бы съ ясными доказательствами и укрѣпленіями въ Бѣльскій Уѣздный Судъ, гдѣ объ немъ Романовѣ производилось дѣло.

13997. Отъ Томскаго Губернскаго Правленія объявляется, что пойманный изъ бѣговъ бродяга въ Бійскомъ округѣ Ефимъ Ивановъ, 2 арш. 5 верш. лицемъ бѣлъ, глаза изсѣра каріе, волоса на головѣ темнорусые, а на бородѣ изрыжа тоже темнорусые, на лѣвой ногѣ противъ серца отъ цынготной болѣзни кожа сморщилась и той же ноги на холкѣ отъ оной же болѣзни бѣлое пятно, въ роту верхнихъ коренныхъ по обѣимъ сторонамъ 5 и съ переди 2 зубовъ нѣтъ, 35 лѣтъ, и если этотъ бродяга окажется кому либо принадлежащимъ, то на основаніи 404 и 405 ст. XIV т. уст. о паспор. и бѣгл. доставилъ бы въ оное Правленіе въ узаконенный срокъ на принадлежность его ясныя и неоспоримыя доказательства, съ объясненіемъ, согласными будутъ владѣлецъ или общество на возвращеніе его Иванова изъ Сибири на свой счетъ.

13998. Отъ С. Петербургскаго Земскаго Суда объявляется, что въ здѣшнемъ уѣздѣ взятъ неизвѣстный человѣкъ Ефремъ, который въ допросѣ показалъ, что онъ родства и произхожденія своего непомнитъ, какому вѣдомству или помѣщику принадлежитъ, равно какой Губерніи и уѣзда незнаетъ, оставшись послѣ матери своей неболѣе 6 годовъ безъ всякихъ объ ней свѣденій, бродяжничалъ по разнымъ деревнямъ, пропитывался прошеніемъ милостыни; почему владѣлецъ или общество, коему онъ дѣйствительно принадлежитъ, имѣютъ предъявить о правахъ своихъ въ узаконенный срокъ; между тѣмъ самъ Ефремъ на основаніи св. зак. т. XIV

примѣчанія къ 413 ст. представленъ въ Губернское Правленіе, около 23 лѣтъ, 2 арш. 4 верш. лице чистое, продолговатое, волоса на головѣ и бровяхъ темнорусые, глаза свѣтло-каріе, носъ небольшой острый, ротъ весьма умѣренный, борода проѣдаетъ.

Разрядъ XI. Объ утратѣ разныхъ документовъ, также объ уничтоженіи вѣрющихъ писемъ и проч.

13909. Отъ Санктпетербургской Адресной Экспедиціи объявляется, о потерѣ адресныхъ билетовъ. выданныхъ на жительство здѣсь въ Столицѣ, а именно: казеннаго крестьянина Угличскаго уѣзда деревни Челчакова Петра *Маркова* № 3596, двор. челов. г. Булатовой Никифора *Васильева* № 100,663, жены казеннаго работника Матрены *Богдаевой* № 50,932, дочери рядоваго Агафьи *Богдановой* № 13,836, казен. крест. Вологодской Губерніи дер. Вистовской Феклы *Козицыной* № 2,022, двор. челов. г. Дарьиной Леонтья *Александрова* № 21,035, казен. крест. Каргопольскаго уѣзда Степана *Милюшина* отсрочка № 4,977, крест. г. Вырубова Пантелея *Харитонова* № 90,364, двор. челов. г. Черкасова Василья *Игнатьева* отсрочка № 1,571, крестьянина Олонецкой Губерніи и уѣзда деревни Авкилы Александры *Яковлевой* № 101,130, казен. крест. Угличскаго уѣзда дер. Кожевева Сергѣя *Александрова* отсрочка № 2310, двор. дѣвки г. Колчевой Прасковьи *Андреевой* № 51 929, крест. Мышкинскаго уѣзда дер. Запакова г. Барминой Константина *Варламова* № 95,820, крестьянина Ростовскаго уѣзда села Покровскаго г. Борборыкина Петра *Осипова* № 36,718, крест. Угличскаго уѣзда деревни Алексѣева г. Соболева Бориса *Матвѣева* № 51495, крест. Княгини Голицыной уѣзда Кривякки дер. Горилача Емельяна *Сергѣева* № 1,830, двор. дѣвки Графа Шувалова Матрены *Федоровой* № 81,215, дочери унтеръ-офицера Прасковьи *Козминой* № 17,450, крест. Каргопольскаго уѣзда дер. Звягина Тимофея *Звягина* отсрочка № 4642, мѣщанской дочери Устиньи *Николаевой* № 1,591, двор. челов. г. Юшкова Игнатья *Прокофьева* № 42093, дочери отставнаго квартермистра Анны *Гавриловой* № 68,516, двор дѣв. г. Вердеревской Федосьи *Григорьевой* № 53,529, мѣщанской дочери Марьи *Петровой* № 6,881, двор. челов. г. Щербакина Ивана *Яковлева* № 11697, вольно-отпущенной Дарьи *Андреевой* № 30,558, двор. челов. г. Дубровина Василья *Захарова* № 5,545, мѣщанской дочери Натальи *Карповой* № 87,765, крест. г. Супакева Матвѣя *Сергѣева* № 2,183, двор. челов. г. Трубачева Дмитрія *Константинова* № 27,900, мѣщанина Митрофана *Хенцинскаго* отсрочка № 1,599, дочери Провинціальнаго Секретаря Марьи *Степановой* № 93,534, казен. крест. Яренскаго уѣзда Федора *Лыскова* № 35,871, крест. Графа Шереметева Ефима *Абрамонова* № 14,861, отставнаго девьщика Василья *Федорова* № 11,611, крест. Пошехонскаго уѣзда г. Мельгунова дер. Меленки Харитона *Иванова*

№ 4390, казен. крест. Бѣжецкаго уѣзда Михайлы *Михѣева* № 49,331, мѣщанки Пелагеи *Васильевой* № 34314, крест. г. Замыцкаго Ивана *Григорьева* № 54,107, двор. челов. г. Головачевой Платона *Иванова* № 10,836, двор. челов. г. Костина Прокофья *Агафонова* № 6,877, вольной дѣвки Настасьи *Шестаковой* № 39,511, крест. Полтавской Губерніи г. Горбако Прилуцкаго уѣзда села Половаго Петра *Хитилкова* № 11714, казен. крест. Рыбинскаго уѣзда дер. Палицова Ивана *Петрова* № 1,289, двор. челов. г. Алексѣева Ивана *Аверьянова* № 93,791, вольной дѣвки Марья *Манукe* № 86,921, казен. крест. Грязовецкаго уѣзда деревни Скалина Ивана *Фирсова* № 1,212, двор. челов. Хавыкова Авуфрія *Иванова* № 12,331, мѣщанина Ивана *Павлова* № 93,341; почему если гдѣ сіи билеты и отсрочки окажутся или кто вступитъ съ ними во услуженіе, то непочитать за дѣйствительныя, а представить въ Экспедицію.

14000. Московское Губернское Правленіе объявляетъ, буде у кого окажется потерянный женою отставнаго Лейбъ-Гвардіи Поручика Николая *Лекастро* Натальею Ивановою паспортъ, выданный ей изъ онаго Правленія 14 Декабря 1839 г. за 17,770, на свободное проживаніе въ Россіи, то считать оный недѣйствительнымъ и представить куда слѣдуетъ къ уничтоженію.

14001. Отъ Московскаго Губернскаго Правленія, въ слѣдствіе представленія Московскаго Надворнаго Суда 2-го Департамента объявляется, что буде у кого окажется потерянный Коллежскимъ Регистраторомъ Петромъ Евтроповымъ *Величкинымъ* аттестатъ о службѣ его, выданный ему изъ Коммиссіи для строеній въ Москвѣ въ 1832 г. Ноября 29 дня за № 12,297, и съ онаго копію съ учиненнаго въ Надворномъ Судѣ надписью 3 Апрѣля 1837 г. за № 3743, считать недѣйствительнымъ.

14002. Херсонской Губерніи Бобринецкій Уѣздный Судъ публикуетъ, что засвидѣтельствованную въ 1-мъ Департаментѣ Московской Палаты Гражданскаго Суда 5 Августа 1837 г. за № 793 довѣренность, данную Штабъ-Капитаншею Варварою *Липиною* г-му Ротмистру *Погонскому* на управленіе ея имѣніемъ, состоящемъ Бобринецкаго уѣзда въ деревнѣ Дмитріевкѣ, она же и Морквина, должно считать недѣйствительною, и на основаніи оной отъ г. Погонскаго, никакихъ бумагъ непринимать.

Разрядъ XII. О лишеніи правъ торговаго состоянія по необъявленію капитала.

14003. Екатеринославской Губерніи отъ Павлоградской Городовой Ратуши, на основаніи 543-й ст. т. 5 св. зак. публикуется, что состоявшіе въ прошломъ 1840 г. по городу Павлограду въ купечествѣ 3-й гильдіи изъ Христіанъ Ульяна *Кедеркова*, изъ Еврей Марко *Шмулевичъ* и Александръ *Мунштейнъ*, за необъявленіе въ срокъ капиталовъ на настоящій 1841 г. заключены съ семействами ихъ въ мѣщане съ воспрещеніемъ имъ всякой торговли купечеству присвоенной.

Разрядъ XIII. О вызовѣ по дѣламъ, касающимися до межеванія земель: генеральнаго, специальнаго и своекоштнаго.

14004. Тверской Губерніи Осташковскаго уѣзда отъ посредника 3-го участка Подполковника *Ельчанинова*, Владимірскаго пѣхотнаго полка Подполковникъ Василій Тимоѳеевъ *Славинъ*, имѣющій земли въ чрезполосности съ другими владѣльцами Осташковскаго уѣзда по ввѣренному мнѣ 3 участку, и для раздѣла оныхъ дачъ приглашался отношеніями прошлаго 1840 г. 29 Января, 30 Іюня и 29 Августа, но по симъ вызовамъ самъ не прибылъ и повѣреннаго неприслалъ; почему на основаніи Высочайше утвержденной въ 21 день Іюня инструкціи на предметъ полюбовнаго межеванія пункта 18-го, принадлежащіе г. Славину чрезполосныя земли: 1-е при сельцѣ Пьянковѣ 2, деревень: Толстякахъ 3, Козлова 4, пустошей: Горки 5, Дражаевой, Агарково тожъ, 6, Поддубье 7, Сельково 8, Касково; мною съ участками подѣлены, и съ составленныхъ о раздѣлѣ оныхъ дачъ полюбовныхъ актовъ, точные копіи, и съ планами новой нарѣзки, доставшихъ ему участковъ, по основанію той же инструкціи пункта 19-го, вмѣстѣ съ отношеніемъ моимъ отъ 1-го Декабря, для доставленія по принадлежности къ нему г. Славину отданы 9 тогожъ Декабря подъ росписку вотчинному его старостѣ с. Пьянкова, а имъ отправлены чрезъ почту въ г. Галичъ, но неполучая до сего времени отъ г. Славина согласно послѣдняго отношенія моего свѣденія; вынужденнымъ нашелся чрезъ сіе объявленіе, покорнѣйше просить г. Подполковника Славина, доставить ко мнѣ отзывъ свой, въ положенный закономъ срокъ, утверждаетъ ли составленные раздѣлы, вышепоименованныхъ дачъ, а если на сіе несогласенъ то пояснилъ бы по какимъ причинамъ; а равно поспѣшитъ прибытіемъ или присылкою повѣреннаго, для окончанія въ раздѣлахъ съ участками, ему же принадлежащихъ чрезполосныхъ дачъ, пустошей Курова, Аносы, Скорбатыхъ, Усовой, Мдыга тожъ, до истеченія назначеннаго правительствомъ, на полюбовные раздѣлы сроки; а также увѣдомить согласно отношенія моего отъ 1-го Декабря за № 485, о пустоши Касковой.

Разрядъ XIV. О вызовѣ для казенныхъ подрядовъ, поставокъ, откуповъ и снятія оброчныхъ статей.

14005. Придворная Контора объявляетъ, дабы желающіе принять на себя обязанность луженія употребляемой при Высочайшемъ Дворѣ какъ здѣсь въ С. Петербургѣ, такъ и въ загородныхъ мѣстахъ разнаго рода мѣдной посуды, въ продолженіи двухъ годичнаго срока, могутъ явиться въ Придворную ЕГО ИМПЕРАТОРСКАГО ВЕЛИЧЕСТВА Контору къ имѣющимъ быть

сего Іюня 19 числа торгу и 23 числа переторжкѣ въ часъ пополудни, и вмѣстѣ съ тѣмъ представить узаконенные залоги и свидѣтельства на право торговли и мастерства.

14006. Придворная Контора вызываетъ желающихъ ставить къ Высочайшему Двору съ 1-го Іюля сего 1841 г. впредь въ теченіи двухъ лѣтъ, мясныя и шлахтерскія припасы, которые могутъ явиться въ оную Контору къ торгу 10 и къ переторжкѣ 14 числъ сего Іюня; вмѣстѣ съ тѣмъ объявляется, что для доставленія возможности желающимъ принять поставку, торги будутъ произведены посредствомъ совокупнаго употребленія изустныхъ торговъ и запечатанныхъ объявленій.

Запечатанныя объявленія должны быть поданы или присланы въ Придворную Контору не позже 1-го часа пополудни въ день назначенный для переторжки; послѣ же сего срока, объявленія не будутъ принимаемы ни отъ подающихъ лично, ни отъ присылающихъ по почтѣ.

Запечатанное объявленіе должно заключать въ себѣ: а) согласіе принять поставку вполнѣ согласно условій, припечатанныхъ уже въ С. Петербургскихъ Академическихъ вѣдомостяхъ 5, 8 и 10 числъ Апрѣля сего года подъ № 73, 75 и 77; б) цѣны на каждое званіе серебр. писанные складомъ; в) обыкновенное мѣсто пребыванія, званіе, имя и фамилію объявителя, также мѣсяцъ и число когда писано; при объявленіи должны приложены быть по суммѣ поставки достаточные и никакому сомнѣнію неподверженные залоги, коихъ требуется до 20,000 р. серебр. и документы на право торговли по первой гильдіи.

На запечатанномъ объявленіи, кромѣ адреса на имя Придворной Конторы, должна быть слѣдующая надпись:

Объявленіе къ торгамъ, назначеннымъ въ Придворной Конторѣ тако-то числа на поставку къ Высочайшему Двору мясныхъ и шлахтерскихъ припасовъ, послѣ переторжки никакія новыя предложенія приняты не будутъ.

14007. Придворная Контора объявляетъ, дабы желающіе ставить къ Высочайшему Двору съ 1-го Іюля сего года, срокомъ впредь на 2 года, то есть: по 1-е число Іюля будущаго 1843 г. муку: крупичатую, пеклеванную и ржаную, масло коровье, яйцы, дрожжи, крупы продѣльныя разнаго званія и печеныя изъ ржаной муки хлѣбы, какъ совокупно вообще всѣ, такъ и отдѣльно, то есть: 1-е всѣхъ сортовъ муку и крупу; 2-е яицы и масло Русское и чухонское, и 3-е печеные изъ ржаной муки хлѣбы и дрожжи; могутъ явиться въ Придворную Контору къ назначенному торгу 16 и къ переторжкѣ 20 числъ сего Іюня, съ надлежащими залогами и на право торговли свидѣтельствами.

14008. Коммисаріатскій Департаментъ Морскаго Министерства объявляетъ симъ, дабы желающіе принять на себя поставку масла коровьяго соленаго, потребнаго для Балтійскаго Флота съ 1842 г. на одинъ или 2 года, полагая на первый годъ 12,722 пуда; являлись въ тотъ Департаментъ къ торгу 5 и чрезъ 3 дня къ переторжкѣ 9 числъ Августа сего 1841 г. съ надлежащими въ пятую часть поставки залогами и прочими актами; кондиціи же на эту поставку можно видѣть ежедневно во время присутствія въ Коммисаріатскомъ Департаментѣ, а въ Москвѣ, у находящагося тамъ Адмиралтейскаго Коммиссіонера; при чемъ объявляется:

1.) Что желающіе принять участіе въ торгахъ на эту поставку, должны подавать о томъ прошенія заблаговременно и не позже, какъ за 2 дня до начатія ихъ, дабы Департаментъ могъ разсмотрѣть правильность документовъ.

2.) Что сверхъ изустныхъ торговъ, допускаются запечатанныя объявленія, кои имѣютъ быть присланы, или поданы въ Коммисаріатскій Департаментъ непозже перваго часа пополудни въ день назначенный для переторжки, и на основаніи 1243 ст. т. X св. зак. гражд. должны заключать въ себѣ: а) согласіе принять поставку масла на основаніи кондицій, б) цѣны написанныя складомъ; с) мѣсто пребываніе, званіе, имя и фамилію объявителя, съ означеніемъ мѣсяца и числа когдѣ писано; при чемъ при объявленіи должны быть приложены по суммѣ подряда достаточные и никакому сомнѣнію неподверженные залоги и о званіи документы.

На запечатанномъ объявленіи, кромѣ адреса на имя Коммисаріатскаго Департамента Морскаго Министерства, должна быть слѣдующая надпись: объявленіе къ торгамъ, назначеннымъ на поставку масла коровьяго съ 1842 г.

14009. Отъ Астраханскаго Губернскаго Правленія объявляется, что съ 1-го Сентября сего 1841 г. по 1-е Сентября 1845 г. т. е. на 4 года, отдаются въ откупное содержаніе, принадлежащее гражданамъ города Енотаевска рыболовные воды, кои нынѣ состоятъ на откупу изъ оброка ежегодно по 11,610 р. асс. составляющихъ на серебр. 3317 р. 10$\frac{2}{7}$ к.; торгъ имѣетъ быть открытъ въ Енотаевскомъ Словесномъ Судѣ со дня позднѣйшаго припечатанія чрезъ 2 мѣсяца, а переторжка чрезъ 3 дня; почему желающіе взять воды сіи въ откупное содержаніе, явились бы къ торгу и переторжкѣ съ законными о званія своемъ видами и залогами въ Енотаевскій Словесный Судъ, гдѣ объявятся и кондиціи, на основаніи коихъ долженъ быть заключенъ контрактъ.

Разрядъ XV. О публичной и аукціонной продажѣ имѣній и объ отмѣнѣ продажъ сего рода.

14010. Отъ Московскаго Губернскаго Правленія объявляется, что по отношенію

Тамбовскаго Губернскаго Правленія будетъ въ присутствіи онаго Правленія въ назначенный для онаго Августа 26 числа сего года торгъ и переторжку чрезъ 3 дня, продаваться недвижимое имѣніе умершаго Штабсъ-Капитана Михайлы *Полтарацкаго*, состоящее Тамбовскаго уѣзда въ деревнѣ Оржевкѣ и селѣ Расказовѣ крестьянъ по послѣдней ревизіи мужескаго 603, а женскаго пола 626 душъ, съ принадлежащимъ къ нимъ имуществомъ, строеніемъ, скотомъ, разнымъ господскимъ и крестьянскимъ деревяннымъ строеніемъ, 2 водяными мельницами, скотнымъ дворомъ, винокуреннымъ заводомъ о 2 коркахъ и землею, находящеюся неразмежеванною съ г.г. Посниковымъ и Полтарацкимъ, пашечной 2580 дес. сѣнокосной 233 дес. лѣсу дровянаго 1000 дес. неудобной 150 дес. подъ поселеніемъ, огородами и гуменниками 71 дес. а всего примѣрно 4031 дес. изъ которой принадлежитъ Капитану Александрѣ Полтарацкому 400 дес. описанное на удовлетвореніе долговъ его Московскому Опекунскому Совѣту и частнымъ лицамъ всего асс. 333,000 р. чистаго дохода приносящее въ годъ серебр. 3,000 р. оцѣненное серебр. въ 30,000 р.; почему желающіе купить сіе имѣніе, благоволятъ явиться въ Губернское Правленіе въ 12 часовъ утра, гдѣ могутъ видѣть и подробную оному опись.

Разрядъ XVI. О вызовахъ людей дворянскаго и прочихъ сословій къ выборамъ или совѣщаніямъ.

14011. Отъ Екатеринославскаго Губернскаго Правленія объявляется всѣмъ г. г. Дворянамъ Екатеринославской Губерніи находящимся внѣ Губерніи, что въ настоящемъ 1841 г. слѣдуетъ произвести по этой Губерніи обыкновенное Губернское Дворянское собраніе, для избранія губернскаго Предводителя и другихъ Чиновниковъ въ должности на установленный срокъ, для таковаго собранія на основаніи св. зак. 2 т. общ. учрежденія Губер. 276 ст. 2 пункта 9 т. о состояніяхъ 45 ст. и общаго приказа Гражданскимъ Губернаторамъ § 38 по согласію съ г. Губернскимъ Предводителемъ Дворянства, назначенъ срокъ 15 числа Сентября мѣсяца 1841 г.

14012. По сближенія срока на Губернскіе Дворянскіе выборы, которые должны быть на основаніи св. зак. т. 3 ст. 739 и т. 9 ст. 51, возобновлены въ Сентябрѣ мѣсяцѣ текущаго 1841 г. для избранія на 3 года Чиновниковъ въ должности отъ выборовъ Дворянства зависящіе; Полтавскій Гражданскій Губернаторъ имѣетъ честь извѣстить проживающихъ въ помѣстьяхъ своихъ и отсутствующихъ изъ оныхъ г. г. Дворянъ Полтавской Губерніи, что открытіе Дворянскихъ выборовъ, назначено 16 числа будущаго Сентября и покорнѣйше проситъ каждаго незамедлить исполненіемъ закономъ установленныхъ на сей предметъ обязанностей.

Разрядъ XVII. Разнородныя публикаціи, неподходящія къ разрядамъ здѣсь означеннымъ.

14013. Полтавской Губерніи Хорольскій Уѣздный Судъ, въ слѣдствіе прозьбы помѣщиковъ Хорольскаго уѣзда Капитана Аркадія и Подполковника Платона Гавриловыхъ *Родзянокъ*, вызываютъ кредиторовъ и заимовзятелей умершаго 25 Февраля настоящаго года бездѣтнымъ брата ихъ помѣщика Маіора Георгія Гаврилова *Родзянко* съ тѣмъ, чтобы первые въ узаконенный отъ дня позднѣйшаго припечатанія срокъ, представили въ оный Судъ свои документы, для надлежащаго разсмотрѣнія законности ихъ, а послѣдніе явились бы съ платежами долговъ своихъ покойному Родзянко.

САНКТПЕТЕРБУРГСКІЯ СЕНАТСКІЯ ОБЪЯВЛЕНІЯ.

Издаваемыя къ Санктпетербургскимъ вѣдомостямъ каждую недѣлю по Вторникамъ и Пятницамъ. Подписная цѣна за годовое полученіе Сенатскихъ Объявленій 6 руб. серебромъ.

№ 48.

Вторникъ, Іюня 17 дня 1841 года.

Примѣчаніе:
Печатаніе публикацій назначено:

1-я въ № 46, Вторникъ, Іюня 10-го 1841 г.
2-я въ № 47, Пятница, Іюня 13-го 1841 г.
3-я въ № 48, Вторникъ, Іюня 17-го 1841 г.

Статьи публикацій вообще раздѣляются на XVIII постоянныхъ разрядовъ, изъ коихъ первые семнадцать печатаются три раза, а послѣдній одинъ разъ.

ПУБЛИКАЦІЯ ТРЕТЬЯ.

Разрядъ I. О вступившихъ въ Правительствующій Сенатъ дѣлахъ, назначенныхъ къ сочиненію записокъ.

(Публикаціи нѣтъ.)

Разрядъ II. О вызовѣ для рукоприкладства подъ записками, выписками и экстрактами.

Тяжущимся по нижеозначеннымъ дѣламъ объявляется, чтобы явились сами, или прислали повѣренныхъ, для рукоприкладства подъ записками, въ положенный X т. св. зак. гражд. 1972-й ст. срокъ:

Правительствующаго Сената въ 8-й Департаментъ:

По вступившимъ изъ Гражданскихъ Палатъ дѣламъ:

13543. 1840 г. Февраля 10, Таврической, Грузинскаго уроженца, именующаго себя Иваномъ *Гогіевымъ*, объ искомой имъ свободы, изъ владѣнія Капитана Филипа *Назарьева*.

13544. 1841 г. Марта 21, Пензенской, Тамбовскаго Почетнаго Гражданина Ивана *Суворова*, о взыскиваемыхъ имъ съ Поручицы Фелицаты *Сафоновой*, по договору умершаго отца ея Коллежскаго Совѣтника Алексѣя *Турчанинова* деньгахъ.

Московской Палаты Гражданскаго Суда въ 1-й Департаментъ.

13545. Коллежская Секретарша Елена Иванова *Прозорова*, по дѣлу, о взысканіи ею съ Маіорской дочери дѣвицы Варвары *Прончищевой*, за неотстройку дома, убытковъ 4196 р. асс. по поручительству Прончищевой за крестьянина ея *Ефимова*.

Калужской Губерніи въ Перемышльскій Уѣздный Судъ.

13546. Надворный Совѣтникъ Александръ Христіановъ *Шмидтъ* и Гвардіи Прапорщикъ Ефимъ Николаевъ *Карповъ*, или ихъ повѣренные, по дѣлу, о устраиваемой г. Шмидтомъ въ сельцѣ Кроминѣ на рѣчкѣ Высѣ мукомольной мельницѣ и причиняемомъ чрезъ оную подтопѣ, таковой же мельницѣ г-на Карпова, состоящей на той же рѣчкѣ.

Въ Кіевскую Гражданскую Палату.

13547. Священникъ Звенигородскаго уѣзда Кіевской Губерніи Марка *Викидановскій*, по дѣлу, о замѣненныхъ имъ съ Священникомъ *Бутовскимъ* домѣ и грунтѣ.

Въ Торопецкій Уѣздный Судъ.

13548. Подпоручикъ Артемій Васильевъ *Болотниковъ*, по дѣлу, о выдѣлѣ дворянки Екатерины Михайловой *Болотниковой*, изъ имѣнія покойнаго деверя ея Флота Лейтенанта Доремидонта *Болотникова*, указной части.

Разрядъ III. О рѣшенныхъ въ Правительствующемъ Сенатѣ дѣлахъ и вызовѣ къ слушанію рѣшеній, последовавшихъ въ судебныхъ мѣстахъ.

Вызываются къ слушанію рѣшеній по дѣламъ:

Во Владимірскую Палату Гражданскаго Суда:

13549. Штабсъ-Капитанъ Порфирій Андреевъ *Малышевъ* и женка Анна *Антонова*, а въ случаѣ смерти наслѣдники ихъ, или ихъ повѣренные, по дѣлу, объ отыскиваніи ею себѣ и сыну своему, изъ владѣнія означеннаго г-на Малышева, свободы.

13550. Поручикъ Иванъ Петровъ *Тыртовъ*, а въ случаѣ смерти наслѣдники его, или ихъ повѣренные, по дѣлу, объ оставшемся послѣ умершаго Поручика Петра Николаева *Кобылина*, движимомъ и недвижимомъ имѣніи, въ Муромскомъ уѣздѣ состоящемъ, отыскиваемомъ дѣвицею Марьею, доказывающею себя дочерью означеннаго Кобылина.

Въ Суздальскій Уѣздный Судъ.

13551. Поручикъ Людвигъ Карловъ *фонъ-Штральборнъ*, или его повѣренный, по дѣлу, о взысканіи съ него фонъ-Штральборна Штабсъ-Капитаномъ Тимофеемъ Михайловымъ *Соболевымъ* денегъ 318 р. 42 к. асс.

Въ Вологодскую Палату Гражданскаго Суда.

13552. Штабсъ-Ротмистрша Катерина *Березникова*, изъ дворянъ дѣвицы: Авдотья *Болотова*, Варвара *Березникова* и Корнетъ Николай *Березниковъ же*, или ихъ повѣренные, по дѣлу, объ отобраніи отъ г. Болотовой двороваго человѣка Алексѣя Васильева, объ отдачѣ онаго женѣ Штабсъ Ротмистра Катеринѣ *Березниковой*.

Воронежской Губерніи въ Землянскій Уѣздный Судъ.

13553. Наслѣдники умершаго Поручика Александръ Андреева *Рѣшетова*, или ихъ повѣренные, по дѣлу, о невыставкѣ проданныхъ имъ Рѣшетовымъ Коллежскому Ассессору Степану Иванову *Чурикову* по контракту дровъ.

Екатеринославской Губерніи въ Бахмутскій Уѣздный Судъ.

13554. Наслѣдники Бахмутской купчихи Агаѳьи *Рѣдькиной*, дѣти ея, состоящіе въ купеческомъ званіи сыновья Николай и Петръ Ивановы *Рѣдькины* и дочь Капитанша Елена *Бобржецкая* и крестьяне Никифоръ *Солодкій* и Яковъ *Глущенко*, или ихъ повѣренные, по дѣлу, объ отыскиваніи послѣдними отъ первыхъ изъ крестьянства свободы.

Екатеринославской Губернiи въ Павлоградскую Городовую Ратушу.

13555. Павлоградскiй 3-й гильдiи купецъ Еврей Аронъ *Рабиновичъ*, или его повѣренный, по дѣлу, о поискуемыхъ съ него содержателемъ Павлоградскаго питейнаго откупа Таганрогскимъ 1-й гильдiи купцомъ Харлампiемъ *Пано*, недоплаченныхъ по контракту за отданное Паномъ Рабиновичу для залога по винному откупу имѣнiе, процентныхъ неустоечныхъ 8112 р. деньгахъ.

Въ Кавказскiй Областный Судъ:

13556. Жена Хорунжаго Федора *Галушкина*, наслѣдники однодворца Евстафiя *Чурсина*, жена его Фекла, сынъ Филипъ *Чурсины* и бывшiе въ Безопасенскомъ Волостномъ Правленiи голова Григорiй *Богуславскiй* и писарь Минай *Бѣлозеровъ*, или ихъ повѣренные, по дѣлу, о должныхъ однодворцомъ Евстафiемъ Чурсинымъ, въ послѣдствiи умершимъ, по заемнымъ письмамъ отставному Подполковнику Евграфу *Плескачевскому* 2000 р. женѣ Хорунжаго Галушкиной 500 р. и Коммисiонеру *Мандрушеву* по роспискѣ 300 р. по ассигнацiонному курсу.

13557. Повѣренный отъ общества селенiя Пещанокопскаго казенный крестьянинъ Савелiй *Сѣдинъ*, наслѣдники умершихъ Государственныхъ крестьянъ села Бѣлой Глины Захара *Штатова* и Никиты *Сеина*, или ихъ повѣренные, по дѣлу, о самовольномъ разрытiи Пещанокопскимъ обществомъ плотины, приготовленной по договору съ обществомъ села Бѣлой Глины крестьяниномъ *Аверинымъ* съ товарищи.

Въ Казанскую Палату Гражданскаго Суда.

13558. Тетюшскiе, мѣщанинъ Матвѣй Александровъ *Стрѣлковъ* и купецъ Василiй Гурьевъ *Гурячковъ*, или повѣренный его Гурячкова Губернскiй Секретарь Александръ Петровъ *Егоровъ*, по дѣлу, о взысканiи вышеозначеннымъ Стрѣлковымъ съ купца Гурячкова, понесенныхъ отъ неправильнаго засеквестрованiя его хлѣба, убытковъ 2826 р. 62 к.

Въ Калужскiй Уѣздный Судъ.

13559. Калужскiй мѣщанинъ Яковъ Федоровъ *Пивоваровъ* и крестьянинъ вѣдомства Министерства Государственныхъ Имуществъ Калужскаго уѣзда деревни Петровой Федоръ *Григорьевъ*, по дѣлу, о растратѣ Григорьевымъ у Пивоварова денегъ.

Калужской Губернiи въ Мединскiй Уѣздный Судъ.

13560. Умершаго Надворнаго Совѣтника Петра Матвѣева *Груздева* наслѣдники и крестьянская женка Афимья *Алексѣева*, или ихъ повѣренные, по дѣлу, объ отыскивающей вольности послѣднею изъ владѣнiя первой.

Въ Нижегородскій Уѣздный Судъ.

13561. Изъ дворянъ дѣвица *Юдина* и Коллежскій Ассессоръ *Лопухинъ*, или ихъ повѣренные, по дѣлу, о вырученныхъ изъ Хивы плѣнныхъ крестьянахъ, Нижегородскаго уѣзда деревни Спириной, изъ дворянъ дѣвицы Марьи Александровой Юдиной Афанасъ Ивановъ *Приловъ* и села Слободскаго Коллежскаго Ассессора Александра Лопухина Александръ Карповъ *Исаковъ*.

Нижегородской Губерніи въ Сергачскій Уѣздный Судъ.

13562. Наслѣдники Коллежскаго Секретаря *Березина*, за смертію самаго покупщика жена его Полковника Екатерина *Мятлшевская* и дочь ея Анна, по мужѣ Полковница *Яковлева*, или ихъ повѣренные, по дѣлу, начавшемуся по указу Нижегородской Гражданской Палаты, о неправильной продажѣ покойною Коллежскою Секретаршею Александрою *Березиною* Полковнику Николаю *Мятлшевскому* крѣпостнаго своего отъ семѣйства крестьянина Александра Федорова Березина.

Новгородской Губерніи въ Крестецкій Уѣздный Судъ.

13563. Генералъ-Маіоръ *Ушаковъ*, по дѣлу, о завладѣніи имъ пустошью Залужьемъ и пожнею Спаскою.

Въ Орловскую Палату Гражданскаго Суда.

13564. Поручица Екатерина Александрова *Сафонова*, наслѣдники умершей Прапорщицы Анны Семеновой *Сафоновой же* и Титулярный Совѣтникъ Николай Абрамовъ *Верберг*ъ, или ихъ повѣренные, по дѣлу, о претензіи Поручицы Екатерины Сафоновой, предъявленной на умершую Прапорщицу Сафонову въ 4600 р.

Пермской Губерніи въ Палату Уголовнаго и Гражданскаго Суда.

13565. Повѣренный отъ наслѣдницъ умершаго прикащика Каслинскаго завода Григорья *Блиновскаго* отъ жены его Елены Фирстовой и дочери ихъ Елены *Казанцовой*, мужъ сей послѣдней Екатеринбургскій мѣщанинъ Семенъ *Казанцевъ*, или его повѣренный, по дѣлу, о самовольномъ рыболовствѣ Башкирцами въ озерѣ Чебакулѣ, отданномъ ихъ обществомъ по условію въ кортомъ Каслинскаго завода прикащику Григорью Блиновскому.

Въ Псковскую Палату Гражданскаго Суда:

13566. Дѣйствительный Статскій Совѣтникъ Иванъ *Диринъ*, опекунъ малолѣтной дочери Поручика дѣвицы Натальи *Мордвиновой*, Штабсъ-Капитанъ Николай Михайловъ *Шушеринъ* и Подполковница Клавдія *Волкова*, или ихъ повѣренные, по дѣлу ихъ, объ отыскиваніи г. Дириным купленнаго съ публичнаго торга имѣнія у малолѣтной Мордвиновой и Подполковницею Волковою у г. Дирина дѣвки Настасьи Гордѣевой.

13567. Флота Лейтенантъ Василій Ефимовъ *Глазовъ* и Подполковница Каролина Иванова *Евневичева*, по дѣлу, о нарушеніи послѣднею условія, о запродажѣ первымъ ей Евневичевой крестьянъ неустоичныхъ денегъ 3900 р. и о прочемъ движимомъ имуществѣ.

Въ Торопецкій Уѣздный Судъ:

13568. Торопецкіе помѣщики Иванъ Матвѣевъ *Ярышкинъ* и Генералъ-Лейтенантъ Егоръ *Кумалевъ*, или ихъ довѣренные, по дѣлу, о взысканіи за воспитаніе крестьянскаго мальчика Кирилы съ перваго въ удовлетвореніе послѣдняго денегъ.

13569. Торопецкіе помѣщицы: дворянка Екатерина Сергѣева *Туркина* и Подпоручица Екатерина Алексѣева *Скворцова*, по дѣлу, о увезенныхъ послѣднею изъ имѣнія мужа ея, а первой брата, покойнаго Торопецкаго помѣщика Штабсъ-Капитана Александръ Сергѣева *Скворцова* разныхъ вещей.

Въ Рязанскую Гражданскую Палату.

13570. Опекунъ надъ имѣніемъ, оставшимся послѣ Надворнаго Совѣтника Афанасья Николаева *Гончарова*, Надворный Совѣтникъ Дмитрій Николаевъ *Гончаровъ*, фурьерша Авдотья Петрова, сынъ ея Коллежскій Регистраторъ Константинъ Ивановъ *Гололобовы* и Статская Совѣтница Княгиня Татьяна Семенова *Ханджери*, по дѣлу, о взыскиваемыхъ означенными г.г. Гололобовыми и Княгинею Ханджери съ г. Гончарова, за порубленный лѣсъ деньгахъ 3,300 р.

Рязанской Губерніи въ Сапожковскій Уѣздный Судъ.

13571. Касимовскаго духовнаго училища учитель Никифоръ Васильевъ *Лунинъ*, *села Назарьева* Священникъ Иванъ *Прокофьевъ*, того села отъ однодворцовъ повѣренный и всѣ владѣльцы, по дѣлу, о присужденіи 1-мъ двумъ владѣемой ими по тому селу земли 15 четвертей.

Рязанской Губерніи въ Зарайскій Городовый Магистратъ.

13572. Кредиторы Зарайскіе купцы: 2-й гильдіи Федоръ Егоровъ *Тепицынъ*, Семенъ Ивановъ *Захаровъ*, 3-й гильдіи Алексѣй Ивановъ *Цвѣтынинъ*, Московскіе, Андрей Сидоровъ *Карзинкинъ*, Егоръ Егоровъ *Бѣлоусовъ*, мѣщанинъ Иванъ Петровъ *Красоткинъ*, Коломенскіе купцы: Иванъ Фроловъ *Хлѣбниковъ*, Григорій Моисеевъ *Шапошниковъ*, торгующій по акцизу Графа Шереметьева крестьянинъ Назаръ *Афанасьевъ*, Прапорщица Ольга Ларіонова *Язвищева*, Титулярный Совѣтникъ Николай Васильевъ *Трофимовъ*, должникъ Семенъ *Локтевъ* и умершаго брата его Ивана наслѣдники, по дѣлу, о долгахъ на Зарайскихъ мѣщанъ Семена и умершаго брата его Ивана Николаевыхъ *Локтевыхъ* вступившихъ.

Въ Саратовскую Палату Гражданскаго Суда.

13573. Губернскій Секретарь Андрей и Сенатскій Регистраторъ Николай Васильевы *Сурановы*, а въ случаѣ смерти кого либо изъ нихъ наслѣдники, или ихъ повѣренные, по дѣлу, о опровергаемомъ Сурановыми духовномъ завѣщаніи умершаго отца ихъ Титулярнаго Совѣтника Василья Иванова *Суранова*, но коему предоставлено матери ихъ Титулярной Совѣтницѣ Пелагеѣ *Сурановой*, имѣніе послѣдняго.

Смоленской Губерніи въ Краснинскій Уѣздный Судъ.

13574. Коллежская Архиваріусша Авдотья Алексѣева *Дашкевичева*, по дѣлу, о должныхъ ею дворянину Василію и женѣ его Марьѣ *Меринскимъ* по 2-мъ заемнымъ письмамъ 20 т. р.

Въ Смоленскій Уѣздный Судъ.

13575. Наслѣдники умершей вдовы Маіорши Елизаветы Федоровой *Энгельгардтъ*, по дѣлу, объ отданномъ пустопорожнемъ мѣстѣ, лежащемъ напротивъ дома Надворнаго Совѣтника *Забѣллы*, Губернскому Секретарю Петру Михайлову *Неклепаеву*.

Въ Таврическую Палату Гражданскаго Суда.

13576. Опекунъ надъ имѣніемъ и малолѣтними дѣтьми духовнаго званія Каснулатъ *Джамекъ-Оглу-Имамъ*, деревни Тойтебе Абдуреимъ Эфендій Аджи *Аметъ-Оглу*, духовнаго званія Абдуль Асвъ Эфендій Аджи *Аметъ-Оглу*, наслѣдникъ умершаго поселянина деревни Тойтебе Абдуреимъ Аджи *Аметъ-Оглу*, родный сынъ его Куртъ *Акай*, помѣщица вдова Гафыра Ханимъ *Мамайская* и Губернская Регистраторша Клеопатра *Продылина*, или ихъ повѣренные, по дѣлу, о спорной между ими и Поручицею Елисаветою *Джіотіевою* землѣ при деревняхъ: существующей Тойтебе и раззоренной Тойтебе и Тогай Ауль состоящей.

Въ Таврическую Межевую Коммиссію.

13577. Титулярная Совѣтница *Рудковская* и наслѣдники перваго мужа ея *Колченка*, по представленному Симферопольскою Межевою Конторою на разсмотрѣніе дѣлу, о земляхъ Перекопскаго уѣзда деревень Аджай и Котъ, владѣнія Титулярной Совѣтницы Домны Рудковской и наслѣдниковъ дѣтей ея отъ перваго мужа Коллежскаго Секретаря Колченка сына Петра и дочерей дѣвицъ: Каретины, Елизаветы и Марьи *Колченковыхъ*, и о предъявленной въ оной дачѣ Таврическимъ Магометанскимъ Духовнымъ Правленіемъ вакуфной землѣ въ количествѣ 159 заповъ.

Таврической Губерніи въ Евпаторійскій Уѣздный Судъ.

13578. Наслѣдники Маіора Абдуреимъ Аги *Мамайскаго*, Титулярнаго Совѣтника

Грудницкаго и Аметъ Мурзы *Мансурскаго*, по дѣлу, объ отыскиваемой казною землѣ при *деревни Карполу.*

Таврической Губерніи въ Перекопскій Уѣздный Судъ.

13579. Отставный Маіоръ Андрей *Дерошенко*, по дѣлу, о присвоиваемомъ во крестьянство Дерошенкомъ, сынѣ солдата, состоящаго на службѣ въ инвалидной командѣ при Крымскомъ Соляномъ Правленіи Федора *Коломійцова*, Дмитріѣ Коломійцовѣ.

Таврической Губерніи въ Перекопскій Городовый Магистратъ:

13580. Коллежскій Регистраторъ Максимъ *Лисаневскій* и Никапольскій мѣщанинъ Еврей Нуиилъ *Островскій*, по дѣлу, производимому формою суда, о должныхъ изъ нихъ первому послѣднимъ 1,429 р. 50 к. деньгахъ.

13581. Коллежскій Регистраторъ Максимъ *Лисаневскій* и Орѣховскій мѣщанинъ Еврей Хаскель *Соколовскій*, по дѣлу, произведенному формою суда, за должные изъ нихъ первому послѣднимъ 931 р. 80 к. деньги.

13582. Дворянинъ Антонъ *Щерба* и Алешковскій 3-й гильдіи купецъ Иванъ *Калугинъ*, по дѣлу, о должныхъ изъ нихъ послѣднимъ первому по заемному письму 215 р. серебр. деньгахъ.

Тамбовской Губерніи въ Липецкій Городовый Магистратъ:

13583. Тамбовской Губерніи Липецкаго уѣзда Государственные крестьяне Дикопской слободы Стефанъ, *Куликовъ*, Семенъ *Гуляевъ*, Ефимъ *Матвѣевъ* и села Сырскаго Михей *Симохинъ*, или ихъ повѣренные, по дѣлу, въ неотдачѣ имъ города Липецка купеческимъ сыномъ Иваномъ Михайловымъ *Куницынымъ* за провозъ рыбы денегъ.

13584. Тамбовской Губерніи города Липецка мѣщанинъ Афанасій Иваніевъ *Мартиновъ* и купеческаго сына жена Марья Иваніева *Синельникова*, или ихъ повѣренные, по дѣлу, о данномъ умершимъ отцомъ ихъ Липецкимъ мѣщаниномъ Иваніемъ *Мартыновымъ* дочери своей вышеписанной Синельниковой на имѣніе свое духовномъ завѣщаніи.

Въ Тамбовскій Городовый Магистратъ.

13585. Коллежскій Ассессоръ Алексѣй Акимовъ *Колоколовъ* и Титулярный Совѣтникъ Дмитрій Ивановъ *Расказовскій*, по дѣлу ихъ, о денежной претензіи.

Тамбовской Губерніи въ Темниковскій Городовый Магистратъ.

13586. Владимірскій 3-й гильдіи купецъ Яковъ Козминъ *Абросимовъ* и Темниковскій мѣщанинъ Михайла Васильевъ *Таракановъ*, по дѣлу, о взысканіи Абросимовымъ съ Тараканова денегъ 2,000 р.

Въ Тульскую Палату Гражданскаго Суда.

13587. Губернская Секретарша Авдотья Михайлова *Барсова* и Прапорщица Екатерина Александрова *Яковлева*, по дѣлу, поступившему изъ Чернскаго Уѣзднаго Суда, о духовномъ завѣщаніи, учиненномъ умершимъ мужемъ г. Барсовой Губернскимъ Секретаремъ Николаемъ *Барсовымъ*, въ предоставленіи ей по оному денегъ 3,000 р. и земли.

Разрядъ IV. О людяхъ, показавшихъ себя неимущими взнесть деньги, положенныя за переносъ дѣла.

Объявили себя неимущими:

Въ С. Петербургскомъ Коммерческомъ Судѣ.

13588. Крестьянинъ Графини Самойловой Василій Ивановъ *Малафеевъ*, по дѣлу его съ Романово-Борисоглѣбскимъ 1-й гильдіи купцомъ Іоною *Трутневымъ*, въ недачѣ имъ Малафеевымъ Трутневу отчета по бытности въ должности приказчика.

Московской Палаты Гражданскаго Суда въ 1-мъ Департаментѣ.

13589. Московскій мѣщанинъ Павелъ Петровъ *Бонаруевъ*, по дѣлу, о долгахъ умершаго Маіора *Кусовникова*.

Московскаго Надворнаго Суда въ 3-мъ Департаментѣ.

13590. Изъ дворянъ дѣвица Анна Петрова *Протасьева*, по дѣлу, о взысканіи ею съ Коллежскаго Ассессора Алексѣя *Свищева* по заемному письму денегъ.

Кавказской Области въ Ставропольскомъ Окружномъ Судѣ:

13591. Поручица *Бондарева*, по дѣлу, о причиненной якобы женою писаря Ставропольскаго Провіантскаго Коммиссіонерства Марьею *Смольяковою* Поручицѣ Аннѣ Бондаревой обидѣ.

13592. Уполномоченный довѣренностію отъ г-жи Агафоновой мужъ ея Аудиторъ 13-го класса Василій *Агафоновъ*, по дѣлу, объ отыскиваніи женою Аудитора 13-го класса Агафонова Мариною, изъ владѣнія унтеръ-офицерши Акулины *Машенцовой* имѣнія.

Въ Калужской Палатѣ Гражданскаго Суда.

13593. Калужскій мѣщанинъ Николай Матвѣевъ *Мядынцевъ*, по дѣлу, о спорномъ имъ Мядынцевымъ съ купцомъ Карпѣемъ Мироновымъ *Богдановымъ* домѣ.

Въ Кіевской Гражданской Палатѣ.

13594. Еврейскаго общества *мѣстечка Александровки*, Кіевской Губерніи, по дѣлу Священника *Чечеля*, о раззореніи дома его.

2

Въ Орловской Палатѣ Гражданскаго Суда.

13595. Поручикъ Иванъ Григорьевъ *Ждановъ*, по дѣлу, о взысканіи умершимъ родителемъ его Гвардіи Прапорщикомъ Григорьемъ *Ждановымъ* съ юнкера Евграфа Захарова *Ржевскаго*, по заемному письму асс. 2850 р. денегъ.

Въ Симбирской Палатѣ Гражданскаго Суда.

13596. Алатырскій мѣщанинъ Николай Ивановъ *Кочергинъ*, по дѣлу, о взысканіи съ него отставнымъ старшимъ Лекарскимъ ученикомъ Андреемъ Евграфьевымъ *Новошинымъ*, за неправильное якобы имъ содержаніе при Моргинскомъ удѣльномъ приказѣ, переданныхъ ему Новошинымъ по контракту одной пары лошадей, денегъ 768 р. 91 к. на асс.

Въ Ставропольскомъ Областномъ Судѣ.

13597. Ставропольскій мѣщанинъ Иванъ *Деминъ*, по дѣлу, о завладѣніи Ставропольскимъ мѣщаниномъ Григоріемъ *Уласковымъ*, Демина землею и о нанесеніи Демину чрезъ раззореніе недостроеннаго дома, убытковъ на 770 р.

Въ Томскомъ Городовомъ Судѣ.

13598. Томская мѣщанка Марфа *Кондратьева*, по дѣлу, о взыскиваемыхъ ею Кондратьевою съ таковой же Настасьи *Шарыгиной* убыткахъ, проторахъ и волокитахъ, понесенныхъ Кондратьевою по дѣлу, о спорной между ими землѣ.

Разрядъ V. О несостоятельныхъ должникахъ, торговыхъ людяхъ.

Въ образномъ объявленіи, приложенномъ при XI томѣ свода законовъ, приложеніе XXIII, № 2-го общая публикація о торговой несостоятельности людей, заключаетъ въ себѣ слѣдующее: „въ слѣдствіе сего Присутственныя мѣста и Начальства благоволятъ: 1-е, наложить запрещенія на имѣнія недвижимое должника и аресты на движимыя, буде таковыя въ ихъ вѣдомствѣ находятся; 2-е, сообщить (*въ тѣ Присутственныя мѣста, отъ коихъ публикуется*) о своихъ требованіяхъ на несостоятельнаго должника, или о суммахъ, слѣдующихъ ему отъ оныхъ мѣстъ и Начальствъ. Частныя же лица имѣютъ объявить (*тѣмъ Присутственнымъ мѣстамъ*) 1-е, о долговыхъ требованіяхъ своихъ на несостоятельнаго и о суммахъ ему должныхъ, хотя бы тѣмъ и другимъ еще и сроки въ платежу не наступили; 2-е, о имѣніи несостоятельнаго находящемся у нихъ въ сохраненіи, или закладѣ и обратно о имуществѣ, отданномъ несостоятельнаго на сохраненіе или подъ закладъ. Объявленіе сіе должно быть учинено, считая отъ дня напечатанія сихъ публикацій въ настоящихъ вѣдомостяхъ въ 3-й разъ въ

нижеслѣдующіе сроки: 1-е, жительствующими въ томъ же городѣ, въ теченіи 2-хъ недѣль; 2-е, жительствующими въ другихъ мѣстахъ Имперіи, въ продолженіи 4-хъ мѣсяцовъ, и 3-е, заграничными не позже одного года., На семъ основаніи публикуется:

13599. Отъ Вологодскаго Губернскаго Правленія объявляется, что по опредѣленію Вологодскаго Городоваго Магистрата, Вологодскій 3-й гильдіи купецъ Петръ Ивановъ *Самойловъ*, на основаніи 11 т. св. зак. уст. и учреж. торг. 1397, 1399, 1400, 1401 и 1403 ст. признанъ несостоятельнымъ должникомъ.

Разрядъ VI. О несостоятельныхъ разнаго сословія должникахъ, непринадлежащихъ къ торговому званію. (Публикаціи нѣтъ.)

Разрядъ VII. Объ избранныхъ кураторахъ, объ открытіи конкурсовъ, долговыхъ коммиссій, о непризнаваніи банкротами и проч. (Публикаціи нѣтъ.)

Разрядъ VIII. О вызовѣ наслѣдниковъ къ полученію наслѣдства, также кредиторовъ и должниковъ къ расчетамъ.

Вызываются къ явкѣ, первые съ доказательствами о правѣ наслѣдія, вторые съ долговыми актами, а послѣдніе съ платежемъ денегъ:

Въ Санктпетербургскій Гражданскій Надворный Судъ:

13600. Наслѣдники, къ оставшемуся послѣ умершаго Войска Черноморскаго Полковника Николая Николаева *Матяшевскаго*, капиталу по билетамъ кредитныхъ установленій 28,000 р. асс. равно кредиторы и должники его, въ установленные законами сроки.

13601. Наслѣдники, къ оставшемуся послѣ умершей дочери Чиновника 5-го класса Анны *Колосовой*, капиталу по билету Государственнаго Коммерческаго Банка 1,170 р. асс. равно кредиторы и должники умершей, въ установленные законами сроки.

13602. Наслѣдники, къ оставшемуся послѣ умершихъ, Коллежскаго Ассессора Ивана Пантелеймонова *Рещикова* и дочери его Конкордіи, капиталу по би-

лету Санктпетербургской Сохранной Казны въ 850 р. асс. равно кредиторы и должники умершихъ, въ установленные законами сроки.

13603. Наслѣдники, къ оставшемуся послѣ умершаго Ветеринарнаго Врача Атамара *Везинга* капиталу 174 р. 39 к. серебр. равно кредиторы и должники его, въ установленные законами сроки.

13604. Наслѣдники, къ оставшемуся послѣ умершаго Штабсъ-Капитана Августа *Ліонъ* движимому имѣнію,-равно кредиторы и должники его, въ установленные законами сроки.

Московской Палаты Гражданскаго Суда въ 1-й Департаментъ.

13605. Наслѣдники къ имѣнію, оставшемуся послѣ умершей дочери Коллежскаго Ассессора дѣвицы Степаниды Петровой *Замятиной,* состоящему въ Смоленской Губерніи Гжатскаго уѣзда въ деревнѣ Крюковой и въ Москвѣ дому въ Пречистенской части, и съ тѣмъ вмѣстѣ объявили бы, гдѣ они желаютъ производить настоящее дѣло о правахъ на наслѣдство; въ противномъ случаѣ, Палата неполучивъ отъ нихъ отзывовъ, сочтетъ ихъ согласившимися на производство дѣла въономъ Департаментѣ Палаты, въ положенный т. X зак. граж. ст. 764-й срокъ.

Войска Черноморскаго въ Гражданскій Судъ.

13606. Наслѣдники, умершаго Войска Черноморскаго Есаула Василія *Лавровскаго,* въ равной степени родства, съ оставшимися по смерти его Лавровскаго родными сыновьями: Лейбъ-Гвардія 7-го Черноморскаго эскадрона Поручикомъ Григоріемъ, Корнетомъ Иваномъ и малолѣтною дочерью Устиньею *Лавровскими,* къ оставшемуся послѣ смерти родителя ихъ Есаула Василія Лавровскаго денежнаго капитала, вложеннаго имъ при жизни для пріобрѣтенія процентовъ въ Московскій Опекунскій Совѣтъ Сохранной Казны, въ положенный св. зак. граж. т. X ст. 764-ю полугодовый срокъ.

Волынской Губерніи въ Житомирскій Уѣздный Судъ.

13607. Наслѣдники, къ оставшемуся послѣ умершаго Титулярнаго Совѣтника Николая *Сидоренки* капиталу, находящемуся въ Государственномъ Заемномъ Банкѣ въ количествѣ 9,271 р. 95 к. асс. въ теченіи 6-ти мѣсяцовъ со дня послѣдняго припечатанія сего объявленія.

Въ Калужскій Городовый Магистратъ.

13608. Наслѣдники, кредиторы и должники, послѣ умершей Калужской купеческой вдовы Авдотьи Семеновой *Вепринцовой,* къ оставшемуся имѣнію, за-

ключающемуся въ домѣ и разной въ немъ движимости, въ законный 764 и 785 ст. X т. св. зак. граж. срокъ.

Калужской Губерніи въ Перемышльскій Уѣздный Судъ.

13609. Наслѣдники, кредиторы и должники, къ оставшемуся послѣ смерти Штабсъ-Капитана Доримедонта Петрова *Батюнкова* имѣнію, состоящему Перемышльскаго уѣзда въ сельцѣ Тороповѣ, заключающемуся въ 7 мужеска пола душахъ, кромѣ родной сестры его Прапорщицы Елены Петровой урожденной Батюнковой, а по мужѣ *Блахиной*, въ положенный X т. 764 и 785-й ст. срокъ.

Въ Курляндскій Оберъ-Гофгерихтъ:

13610. По истеченіи перваго явочнаго срока по эдиктальному дѣлу *Вальтера* о мызѣ Эссеринъ и по вторичному прошенію провоканта, дабы всѣ тѣ, кои на проданную по купчей отъ 25 Ноября 1839 г. корроборованной 29 тогожъ Ноября, Магнусу фонъ Вальтеру и женѣ его Фридерикѣ, урожденной Гольцгаузенъ, помѣщичью мызу Эссеринъ, состоящую Зельбургскаго Оберъ-Гауптманства Иллукстскаго уѣзда въ Иберлаунскомъ приходѣ, имѣютъ какія либо законныя претензіи, тобы для надлежащаго предъявленія оныхъ явились въ оный Оберъ-Гофгерихтъ сами, или чрезъ повѣренныхъ на второй и окончательный явочный срокъ: 29, 30 и 31 Іюля сего года, а буде тогда случится праздникъ, то въ слѣдующій за тѣмъ присутственный день, и потомъ ожидали дальнѣйшаго по сему дѣлу производства подъ опасеніемъ, что всѣ тѣ, кои и на сей вторый и окончательный явочный срокъ не явятся или не предъявятъ претензій своихъ на мызу Эссеринъ, лишатся навсегда права иска, и если на претензіи ихъ имѣются какіе либо записанныя въ крѣпостныя книги документы, то оные имѣютъ быть вычернены изъ книгъ.

13611. По истеченіи перваго явочнаго срока по эдиктальному дѣлу, объ оставшемся имѣніи умершаго Актуаріуса Фридрихштатскаго Гауптманскаго Суда, Коллежскаго Секретаря Александра *Арендта*, дабы всѣ тѣ, кои на означенное оставшееся имѣніе имѣютъ какія либо претензіи, то бы для предъявленія таковыхъ претензій, явились въ сей Оберъ-Гофгерихтъ сами, или чрезъ законныхъ повѣренныхъ на вторый и окончательный явочный срокъ: 16, 17 и 18 Іюля сего года, а если бы тогда почему либо небыло производства дѣла сего, то въ слѣдующіе за тѣмъ присутственные дни, и потомъ ожидали дальнѣйшаго по сему дѣлу производства подъ опасеніемъ, что всѣ тѣ, кои и на сей вторый и окончательный явочный срокъ не предъявятъ своихъ претензій, лишатся навсегда права иска и имѣющіеся объ оныхъ документы, если оные записаны въ крѣпостныя по судебнымъ мѣстамъ книги, имѣютъ быть вычернены изъ книгъ.

Новгородской Губерніи въ Крестецкій Уѣздный Судъ.

13612. Кредиторы къ полученію денегъ, вырученныхъ за проданное имѣніе съ аукціоннаго торга, покойнаго помѣщика Военнаго Совѣтника Павла *Третьякова*, хранящихся въ Новгородскомъ Приказѣ Общественнаго Призрѣнія до явки оныхъ самихъ, или отъ нихъ прошеній, равно ихъ повѣренныхъ.

Рязанской Губерніи въ Пронскій Уѣздный Судъ.

13613. Наслѣдники, Коллежской Регистраторши Анны Никоноровой урожденной Гальской, а по мужѣ *Ивашенцевой*, для принятія оставшагося послѣ ея имѣнія, въ срокъ закономъ положенный.

Рязанской Губерніи въ Раненбургскій Уѣздный Судъ.

13614. Наслѣдники, къ оставшейся послѣ ссылки въ Сибирь, помѣщика Александръ Ртищева крестьянской дѣвкѣ Дарьи Ивановой *Бабаникой*, взятой въ тамошнемъ городѣ Раненбургѣ, въ законный срокъ.

Разрядъ IX. О сыскѣ людей, которые должны быть представлены къ суду, независимо отъ ихъ воли по всѣмъ родамъ судопроизводства, въ томъ числѣ о сыскѣ людей бѣглыхъ. (Публикаціи нѣтъ.)

Разрядъ X. О пойманныхъ бродягахъ и о такихъ бѣглыхъ людяхъ, которыхъ извѣстно званіе и прежнее жительство.

13615. Отъ Владимірскаго Губернскаго Правленія объявляется, что взятый за неимѣніе письменнаго вида бродяга тамошней Губерніи въ Шуйскомъ уѣздѣ Иванъ Ивановъ, по рѣшенію Шуйскаго Уѣзднаго Суда, исправлявшимъ должность Гражданскаго Губернатора г. Вице-Губернаторомъ утвержденному, поступилъ въ тамошнюю арестантскую роту гражданскаго вѣдомства, 2 арш. 4½ верш. лице рябое, глаза желтокаріе, носъ обыкновенный, волоса на головѣ черные, а на усахъ русые, бороду брѣетъ, повидимому 27 лѣтъ.

13616. Отъ Херсонскаго Губернскаго Правленія объявляется, что сужденный въ Херсонскомъ Уѣздномъ Судѣ за бродяжество и кражу вещей Андрей Федьчукъ и взятые за неимѣніе письменнаго вида бродяга Мартинъ Пашковскій и мальчикъ Петръ Макаренко, и по рѣшенію онаго Суда, 1-й Федьчукъ наказанный при Херсонской Градской По-

лиціи чрезъ ея служителя плетьми 25 ударами, по распоряженію онаго Правленія, отосланъ вмѣстѣ съ Мартиномъ Пашковскимъ въ Херсонское рекрутское присутствіе для обращенія куда годными окажутся, а послѣдній Петръ Макаренко, зачисленъ въ кантонисты, примѣтами означенные бродяги: Андрей Фальчукъ, 2 арш. 3 верш. волоса на головѣ и бровяхъ темнорусые, глаза каріе, лицемъ чистъ, носъ продолговатъ и угнутъ, возлѣ лѣваго уха сзади маленькій шрамъ, 21 года; Мартинъ Пашковскій, 2 арш. 6 верш. волоса на головѣ и бородѣ черные, глаза каріе, лице смуглое, носъ умѣренный, 27 лѣтъ; Петръ Макаренко, 2 арш. 1⅝ верш. лицемъ чистъ, волоса на головѣ русые, глаза сѣрые, носъ умѣренный, говоритъ чисто по Малороссійски, 14 лѣтъ.

Херсонской Губерніи отъ Одесской Градской Полиціи, на основаніи т. XIV-го, о распредѣленіи бѣглыхъ и дезертировъ, ст. 385-й объявляется, что въ городѣ Одессѣ пойманы безписьменновидные люди, показывающъ себя уроженцами:

13617. Иванъ Макаровъ, онъ же Абрамовъ и Горбуновъ, Кіевской Губерніи Бѣлгородскаго уѣзда деревни Ивановки и до выправки о званіи, отправленъ въ тюремный замокъ, 2 арш. 4¼ верш. волоса на головѣ черные, усахъ русые, глаза каріе, лице мало-рябоватое, носъ горбоватъ, 22 лѣтъ.

13618. Семенъ Музыченко, Кіевской Губерніи Звенигородскаго уѣзда села Богачевки, и до выправки о званіи его, отправленъ въ Одесскую арестантскую роту, 2 арш. 3⅞ верш. волоса на головѣ русые, глаза сѣрые, лице чистое, носъ и ротъ умѣренные, 18 лѣтъ.

13619. Михайла Рыбкинъ, онъ же и Александръ Мальцовъ, непомнющимъ родства, и до выправки о званіи, отправленъ для содержанія въ тюремный замокъ, 2 арш. 3¾ верш. волоса на головѣ темнорусые, глаза сѣрые, лице смуглое, чистое, носъ прямъ, Великороссійской породы, 18 лѣтъ.

—Почему благоволятъ доставить удостовѣрительный отзывъ въ опредѣленное время, о принадлежности оныхъ бродягъ, для удовлетворенія онаго по законамъ.

От С. Петербургскаго Губернскаго Правленія объявляется, что согласно отношенію здѣшней Управы Благочинія:

13620. Отъ 22 Марта сего года за № 685, называвшійся дворовымъ г. Соболева человѣкомъ Степанъ Дмитріевъ Уткинъ, 2 арш. волоса и брови русые, глаза сѣрые, курносъ, ротъ малый, подбородокъ круглый, лицемъ чистъ, 17 лѣтъ; который для доставленія въ баталіонъ военныхъ кантонистовъ, препровожденъ Управою въ здѣшній Ордонансъ-Гаузъ.

13621. Отъ 20 прошлаго Марта за № 460-мъ, называющійся Выборгскимъ уроженцемъ Генрихъ Блюмъ, 2 арш. 5½ верш. носъ умѣренный, глаза сѣрые, волосомъ русъ, 30 лѣтъ; который за бродяжничество съ подложнымъ паспортомъ по наказаніи плетьми, отосланъ онымъ Правленіемъ въ Сибирь на поселеніе, впредь до обнаруженія званія его.

—Въ слѣдствіе того, если Уткинъ и Блюмъ окажутся кому либо принадлежащими, то таковые явились бы въ сіе Правленіе въ установленный законами срокъ.

Нижегородской Губерніи отъ Горбатовскаго Земскаго Суда объявляется, что бродяги:

13622. Въ Горбатовскомъ уѣздѣ пойманъ укрывавшійся въ лѣсахъ неизвѣстный человѣкъ, который назвался бродягою Степаномъ безъ отчества, непомнющимъ родства, то и неокажется ли онъ кому принадлежащимъ, 2 арш. 5 верш. волоса на головѣ и бровахъ русые, а на окладистой бородѣ свѣтлорусые, носъ посредственный, лице чистое, тѣло-сложенія здороваго 52 лѣтъ.

13623. 1840 г. Августа 8-го дня, переслапъ изъ города Астрахани неизвѣстный человѣкъ, показавшійся Горбатовскаго уѣзда гг. Турчаниновыхъ дворовымъ человѣкомъ Андреемъ Максимовымъ Бечуринымъ, но оной имъ принадлежащимъ неоказался и званія его неоткрыто, то и неокажется ли онъ кому принадлежащимъ, 2 арш. 5 верш. волоса на головѣ темнорусые, глаза голубые, носъ острый, средній, ротъ небольшой, лице чистое, подбородокъ круглый, тѣло-сложенія здороваго, бороду брѣетъ, 30 лѣтъ.

13624. Нижегородской Губерніи отъ Княгининскаго Земскаго Суда объявляется, что въ Княгининскомъ уѣздѣ близь хутора Елховскаго, принадлежащаго г-му Барышникову, взятъ бродяга Василій безъ отечества и прозванія, уроженецъ села Пестровки, но какой оная Губерніи и уѣзда незнаетъ, изъ секты малаканъ, 2 арш. 3½ верш. около 45 лѣтъ, волоса на головѣ свѣтлорусые, на бородѣ рыжіе, оная борода окладистая, глаза сѣрые, носъ небольшой, лице бѣлое, чистое, круглое, говоритъ очень тупо, наманеръ мордвовъ.

13625. Отъ Нижегородской Градской Полиціи объявляется, что явившаяся Нижняго-Новгорода, въ Кремлевскую часть бродяга Анна по отечеству неизвѣстная, показывающаяся непомнющею родства, за скрывательство своего званія, предана сужденію Нижегородскаго Уѣзднаго Суда, то и неокажется ли она кому либо принадлежащею, 2 арш. 1½ верш. лицемъ бѣла, немного рябовата, глаза тёмно-сѣрые, носъ, ротъ и подбородокъ посредственные, волоса на головѣ и бровяхъ черные, 18 лѣтъ.

От Таврическаго Губернскаго Правленія, на основаніи зак. т. 14 уст. о паспор. и бѣгл. ст. 385-й объявляется, что Таврической Губерніи въ уѣздахъ пойманы за неимѣніе письменныхъ видовъ бродяги:

13626. Феодосійскомъ, мальчикъ Степанъ непомнющій, 16 лѣтъ, 2 арш. 5 верш. лицемъ чистъ, круглъ, волоса на головѣ темнорусые, носъ и ротъ умѣренные.

13627. Мелитопольскомъ, дѣвка Ульяна Кондратьева, показаніе ея о происхожденіи, забратымъ справкамъ оказалось ложнымъ, 18 лѣтъ, 2 арш. 1¼ верш. лице круглое, частое, глаза сѣрые.

—Дабы тотъ, кому они принадлежатъ, могли неупуская законнаго срока, потребовать возврата ихъ, сообразно 386 и 405 ст. того же устава.

От Томскаго Губернскаго Правленія объявляется, что пойманные изъ бѣговъ бродяги въ Бійскомъ округѣ:

13628. Алексадръ Воробьевъ, 2 арш. 6½ верш. лицемъ шадроватъ, волоса на головѣ и бородѣ темнорусые, глаза желто-каріе, примѣрно 44 лѣтъ, знаковъ на спинѣ отъ наказанія невидно.

13629. Иванъ Байченко, 2 арш. 5½ верш. волоса на головѣ и бородѣ рыжіе, глаза голубые, плѣшивъ, на правомъ боку родимое пятно, 55 лѣтъ.

—Вышепоказанные бродяги неокажутся ли кому либо принадлежащими, то на основаніи 404 и 405-й ст. 14 т. уст. о паспорт. доставилъ бы въ оное Правленіе въ узаконенный срокъ на принадлежность ихъ ясныя и неоспоримыя доказательства съ объявленіемъ, согласны ли будутъ владѣлецъ или общество на возвращеніе ихъ Воробьева и Байченко изъ Сибири на свой счетъ.

13630. Отъ Омскаго Земскаго Суда объявляется, что въ Омскомъ округѣ поймавные бродяги показывающіеся: Андрей Михайловъ Горбовъ, лицемъ бѣлъ, глаза сѣрые, волоса на головѣ русые, на усахъ и бородѣ рыжіе, носъ продолговатъ, 2 арш. 3 верш. 67 лѣтъ; Сидоръ Анисимовъ Синицкій, лицемъ смуглъ, глаза сѣрые, волоса на головѣ, усахъ и бородѣ русые съ малою просѣдью, носъ продолговатъ, 2 арш. 6 верш. 66 лѣтъ; Иванъ Васильевъ, онъ же Иванъ Анисимовъ, лицемъ смуглъ, мало рябоватъ, глаза сѣрые, волоса на головѣ, усахъ и бородѣ русые, носъ остръ, 2 арш. 3 верш. 51 года; Петръ Ивановъ, лицемъ бѣлъ, глаза сѣрые, волосса на головѣ, усахъ и бородѣ свѣтлорусые, носъ продолговатъ, на лѣвой сторонѣ какъ верхнихъ боковыхъ, такъ и нижнихъ зубовъ нѣтъ, 2 арш. 6 верш. 53 лѣтъ; Алексѣй Григорьевъ Орловъ, онъ же Алексѣй Ивановъ Разумновъ, лицемъ конопатъ, волоса на головѣ свѣтлорусые, глаза сѣрые, бороды и усовъ неимѣетъ, у правой руки у большаго пальца перваго со-

става нѣтъ, 2 арш. 6½ верш. 22 лѣтъ; Леонтій Захаровъ, лицемъ бѣлъ, глаза сѣрые, волоса на головѣ, бородѣ и усахъ свѣтлорусые, на лице имѣетъ штемпелевые знаки, 2 арш. 4 верш. 28 лѣтъ; Савелій Ивановъ Гарковенко, лицемъ смуглъ, мало рябоватъ, глаза каріе, волоса на головѣ, бородѣ и бровяхъ темнорусые, у правой руки мизинный палецъ по первому суставу отсеченъ, 2 арш. 6 верш. 37 лѣтъ; Сайфулютюкъ Абдрахмитовъ, лицемъ бѣлъ, колмыковатъ, волоса на головѣ, усахъ и бородѣ свѣтлорусые, голову брѣетъ, глаза сѣрые, 2 арш. 6 верш. 44 лѣтъ; Емельянъ Комаровъ, лицемъ бѣлъ, глаза сѣрые, волоса на головѣ, усахъ и бородѣ свѣтлорусые, носъ продолговатъ, 2 арш. 6½ верш. 40 лѣтъ; Андрей Баймановъ, лицемъ смуглъ, глаза сѣрые, волоса на головѣ темнорусые, носъ продолговатъ, 2 арш. 4½ верш. 30 лѣтъ; Басыръ Гафуровъ лицемъ бѣлъ, рябоватъ, глаза каріе, волоса на головѣ черные съ сѣдиною, на усахъ и бородѣ темнорусые, носъ широковатъ, лѣвою рукою и ногою невладѣетъ, 2 арш. 5 верш. 38 лѣтъ; Галамъ Мухаметовъ, лицемъ бѣлъ, нѣсколько припшадроватъ, глаза каріе, волоса на головѣ, усахъ и бородѣ каріе, на обѣихъ сторонахъ въ роту зубовъ нѣтъ, на оба уха несколько глуховатъ, 2 арш. 6 верш. 43 лѣтъ; Иванъ Васильевъ Соколовъ, лицемъ бѣлъ, глаза сѣрые, волоса на головѣ, усахъ и бородѣ свѣтлорусые съ сѣдиною, носъ продолговатъ, 2 арш. 7 верш. 60 лѣтъ; Филиппъ Ребкинъ, лицемъ смуглъ, волосомъ русъ, усовъ и бороды нѣтъ, глаза сѣрые, носъ продолговатъ, 2 арш. 3 верш. 20 лѣтъ; Аксентій Матвѣевъ, лицемъ смуглъ, глаза темно-сѣрые, волоса на головѣ, усахъ и бородѣ русые, на лѣвой рукѣ указательный палецъ отъ носаку кривъ, 2 арш. 4 верш. 46 лѣтъ; Федосѣй Григорьевъ, лицемъ бѣлъ, глаза каріе, волоса на головѣ русые, на усахъ и бородѣ изрыжа русые, носъ продолговатъ, 2 арш. 4 верш. 51 года; Егоръ Кубелевъ, лицемъ бѣлъ, шадроватъ, волоса на головѣ и бородѣ темнорусые, на усахъ свѣтлорусые, глаза голубые, 2 арш. 5 верш. 45 лѣтъ; Козма Головкинъ, лицемъ бѣлъ, нѣсколько рябоватъ, волоса на головѣ свѣтлорусые, бороду брѣетъ, 2 арш. 6 верш. 26 лѣтъ; Петръ Давыдовъ, лицемъ бѣлъ, волоса на головѣ и бородѣ русые съ просѣдью, глаза сѣрые, носъ продолговатъ, 2 арш. 5 верш. 80 лѣтъ; Василій Ильинъ Барановъ, лицемъ смуглъ, глаза свѣтлорусые, волоса на головѣ темнорусые, на усахъ и бородѣ таковыжъ, носъ продолговатъ, 2 арш. 5 верш. 47 лѣтъ; Иванъ Ивановъ Донинъ, лицемъ бѣлъ, рябоватъ, волоса на головѣ изрыжа русые, на усахъ и бородѣ рыжіе, носъ продолговатъ, глаза сѣрые, 2 арш. 7 верш. 55 лѣтъ; Платонъ Николаевъ Славинскій, лицемъ смуглъ, мало рябоватъ, глаза каріе, волоса на головѣ черные, на усахъ и бородѣ свѣтлорусые, 2 арш. 6½ верш. 42 лѣтъ; Михайла Козминъ Старковъ, лицемъ бѣлъ, глаза сѣрые, волоса на головѣ русые, на усахъ и бородѣ свѣтлорусые просѣдые, носъ продолговатъ, 2 арш. 6 верш. 66 лѣтъ; Федоръ Федоровъ, лицемъ смуглъ, глаза сѣрые, волоса на головѣ и бородѣ свѣтлорусые, носъ посредственный, 2 арш. 4½ верш. 55

лѣтъ; Матвѣй Семеновъ Матлашевскій, лицемъ смуглъ, глаза каріе, волоса на головѣ черные, на усахъ и бородѣ изрусо-черные, 2 арш. 3 верш. 45 лѣтъ; Трофимъ Вороновъ, лицемъ бѣлъ, глаза голубые, волоса на головѣ и бородѣ свѣтлорусые, носъ острый долгій, 2 арш. 6 верш. 28 лѣтъ; Филиппъ Ларіоновъ Щелкановъ, лицемъ бѣлъ, глаза сѣрые, волоса на головѣ свѣтлорусые съ просѣдью, на усахъ и бородѣ сѣрые, носъ продолговатъ, надъ лѣвымъ глазомъ бородавка, 2 арш. 6 верш. 82 лѣтъ; Козма Савельевъ, лицемъ рябоватъ, глаза сѣрые, волосомъ свѣтлорусъ, 2 арш. 4½ верш. 23 лѣтъ; Александръ Ивановъ, онъ же Трофимъ непомнющій, лицемъ бѣлъ, глаза сѣрые, носъ курносъ, волоса на головѣ свѣтлорусые, на бородѣ и усахъ изрыжа русые, 2 арш. 4 верш. 36 лѣтъ; Антонъ Ивановъ, лицемъ бѣлъ, глаза сѣрые, волосомъ свѣтлорусъ, бороду брѣетъ, 2 арш. 4½ верш. 27 лѣтъ; Григорій Никифоровъ Шурлеменко, лицемъ бѣлъ, волоса на головѣ, усахъ и бородѣ свѣтлорусые, глаза сѣрые, 2 арш. 7 верш. 42 лѣтъ; Федоръ Семеновъ Соколовъ, лицемъ смугловатъ, глаза каріе, волоса на головѣ черные, на усахъ и бородѣ темнорусые, носъ продолговатъ, 2 арш. 7 верш. 32 лѣтъ;—почему если эти бродяги принадлежатъ къ какому либо обществу или владѣльцамъ, то на основаніи 404 ст. 14-го т. устава о паспортахъ и бѣглыхъ, вошли бы куда слѣдуетъ о возвращеніи ихъ съ представленіемъ ясныхъ доказательствъ по надлежащему.

Разрядъ XI. Объ утратѣ разныхъ документовъ, также объ уничтоженіи вѣрющихъ писемъ и проч.

13631. Московское Губернское Правленіе объявляетъ, буде у кого окажется потерянный дочерью умершаго подканцеляриста *Колокольникова* дѣвицею Марьею Егоровою, выданный ей изъ онаго Правленія для проживанія въ Россіи 31 Октября 1821 г. паспортъ за № 98,835, то почитать оный недѣйствительнымъ и представить куда надлежитъ для уничтоженія.

13632. Отъ Московскаго Губернскаго Правленія объявляется, неокажется ли у кого паспортъ, потерянный рядовымъ Петромъ *Васильевымъ*, данный ему на отставку въ 1818 г. отъ Командира Могилевскаго неслужащаго инвалида, то оный считать недѣйствительнымъ и представить куда слѣдуетъ къ уничтоженію.

13633. Московской Палаты Гражданскаго Суда 2-го Департамента въ Крѣпостной Экспедиціи совершена запись, на запроданное изъ дворянъ дѣвицею Любовію Ивановою *Лапатиною*, изъ дворянъ Коллежской Ассессорше Марьѣ Ивановой *Полуденской*, недвижимое имѣніе, состоящее Рязанской Губерніи Касимовскаго уѣзда въ деревнѣ Коростиной и написанныхъ въ оной по нынѣшней 8-й ревизіи дворовыхъ людей и крестьянъ мужеска пола изъ

107—105 душъ, съ женами ихъ, дѣтьми, съ землею и угодьи, какъ при той деревнѣ, такъ равно и въ принадлежащей къ оной отхожей пустошѣ и состоящей въ томъ же уѣздѣ именуемой Щедриной, сколькожъ въ оной пустошѣ мѣрою земли неизвѣстно, цѣною за 8,000 р. серебр. по случаю совершенія на оное имѣніе купчей, отмѣчена ничтожною.

Разрядъ XII. О лишеніи правъ торговаго состоянія по необъявленію капитала.

13634. Екатеринославской Губерніи отъ Новомосковской Городовой Ратуши, на основаніи т. 5 устава о пошлинахъ главы 5 ст. 543 объявляется, что бывшіе въ 1840 г. по городу Новомосковску въ купечествѣ 3-й гильдіи Антонъ Григорьевъ *Хаустовъ*, съ женою Татьяною и сыновьями Елисеемъ и Михайломъ и Михей Авакумовъ *Нагибинъ*, съ женою Татьяною, сыновьями Иваномъ, женою его Марьею, Егоромъ дочерьми Евфросиньею и Евдокіею и родною матерью его Ириною, по невзятью ими къ 1-му числу Января сего 1841 г. свидѣтельствъ на торговлю или промыслъ, исключаются за 1841 г. въ мѣщане.

Разрядъ XIII. О вызовѣ по дѣламъ, касающимся до межеванія земель: генеральнаго, специальнаго и своекоштнаго.

13635. Рязанской Губерніи отъ Данковскаго Уѣзднаго Суда извѣщается помѣщица Евфросинья Григорьева *Елчина*, Надворный Совѣтникъ Степанъ Ивановъ *Медвѣцкой*, дѣвицы Марья и Прасковья Ивановы *Норовы*, Поручица Степанида Данилова *Сафонова*, Капитанша Прасковья Федорова *Авдулина*, Надворный Совѣтникъ Иванъ Ивановъ *Кудрявцовъ*, Прапорщикъ Антонъ Яковлевъ *Кошкинъ*, Титулярный Совѣтникъ Петръ Федоровъ *Шмаровъ*, Полковница Марья Данилова *Ладыженская*, Статскій Совѣтникъ Александръ Иринарховъ *Озеровъ*, Бригадирша Княгиня Федосья Дмитріева *Барятинская*, Корнетша Анна Федорова *Лаврова*, г-нъ Генералъ-Маіоръ и Кавалеръ Николай Селиверстовичъ *Муромцовъ*, дворянинъ Герасимъ Яковлевъ *Молотинъ*, Флота Капитанъ 2-го ранга Тимофей Семеновъ *Елчинъ*, Поручица Авдотья Захарова *Субичева*, неслужащіе дворяне Филипъ Матвѣевъ, Григорій Герасимовъ, Осипъ Емельяновъ *Масютины*, Капитанша Пелагея Петрова *Владычина*, Генералъ-Маіоръ и Кавалеръ Николай Андреевичъ *Шишкинъ*, Губернскій Секретарь Никаноръ Ивановъ *Куровъ*, Поручикъ Иванъ Федоровъ *Шмаровъ*, Поручица Елена Михайлова *Лихарева*, вольные хлѣбопашцы отпущенные отъ г. Толстаго, Поручикъ Петръ Алексѣевъ

Давыдов, Штабсъ-Капитанъ Никита Григорьевъ *Масютинъ*, изъ дворянъ дѣвица Дарья Николаева *Алимпіева*, Поручикъ Алексѣй Леонтьевъ *Аутовиновъ*, Гвардіи Прапорщикъ Николай Семеновъ *Стрекаловъ*, Губернская Секретарша Катерина Федорова *Фролова*, Флота Лейтенантша Марья Сергѣева дочь *Сергѣева*, Подпоручикъ Михайла Ивановъ *Давыдовскій*, и того села однодворцы, чтобъ они или ихъ повѣренные съ законными довѣренностями явились въ оный Судъ для представленія крѣпостныхъ документовъ къ дѣлу, о размежеваніи ихъ отъ другихъ владѣльцовъ Данковской округи по селу Никольскому отъ однодворческихъ земель и другихъ угодій особо непремѣнно, въ положенный законами срокъ.

13636. Рязанской Губерніи отъ Данковскаго Уѣзднаго Суда извѣщается г. г. Прапорщикъ Елисей Сергѣевъ *Аксеновъ*, Коллежскій Ассессоръ Александръ Степановъ *Крюковъ*, Губернская Регистраторша Анфиса Иванова *Ильина*, а по отцѣ Мяльгунова, Прапорщица Надежда Ильина *Кошкина*, Капитанша Аграфена Степанова *Кузмина*, Дѣйствительный Статскій Совѣтникъ Князь Андрей Петровичъ *Оболенскій*, Титулярный Совѣтникъ Алексѣй Анисимовъ *Аксеновъ*, Надворный Совѣтникъ Федоръ Васильевъ *Ашанинъ*, Полковникъ Василій Федоровъ *Ушаковъ*, Коллежскій Совѣтникъ Селиверстъ Васильевъ *Мурноцевъ*, г-жа дѣвица Дарья Петрова *Хруцева*, Коллежскій Секретарь Иванъ Петровъ *Харламовъ* съ братьями, Корнетша Анна Федорова по мужѣ *Лаврова*, а по отцѣ Раевская, Лейбъ-Гвардіи Прапорщикъ Андрей Ильинъ *Ларіоновъ*, Флота Лейтенантша Марья Сергѣева дочь *Сергѣева*, и того села однодворцы, чтобъ они или ихъ повѣренные съ законными довѣренностями явились въ оный Судъ для представленія крѣпостныхъ документовъ къ дѣлу, о размежеваніи ихъ отъ другихъ владѣльцовъ Данковской округи по селу Талинкамъ отъ однодворческихъ земель и другихъ угодій особо непремѣнно, въ положенный законами срокъ.

13637. Рязанской Губерніи отъ Данковскаго Уѣзднаго Суда извѣщаются Флота Капитанъ 2-го ранга Тимофей Семеновъ *Елчинъ*, а нынѣ дѣти его Василій и Владиміръ *Елчины*, Надворный Совѣтникъ Иванъ Ивановъ *Кудрявцовъ*, а нынѣ внукъ его Петръ Степановъ *Воейковъ*, Камергеръ Матвѣй Федоровъ *Толстой*, Княгиня Бригадирша Фалосья Федорова *Барятинская*, Коллежскій Регистраторъ Владиміръ Никитинъ *Сазоновъ*, Титулярные Совѣтники Михайла и Василій *Поповы*, Капитанша Пелагѣя Петрова *Владычина*, и того села однодворцы, чтобъ они или ихъ повѣренные съ законными довѣренностями явились въ оный Судъ для представленія крѣпостныхъ документовъ къ дѣлу, о размежеваніи ихъ отъ другихъ владѣльцовъ Данковской округи по селу Багильдову, Сурки тожъ, однодворческихъ земель и другихъ угодій особо непремѣнно, въ положенный законами срокъ.

Разрядъ XIV. О вызовѣ для казенныхъ подрядовъ, поставокъ, откуповъ и снятія оброчныхъ статей.

13638. Орловская Губернская Строительная Коммиссія, приглашаетъ желающихъ къ торгу взять на себя работы съ надлежащимъ матеріаломъ на сумму серебр. 68,160 р. 77 к. на постройку въ городѣ Орлѣ зданія для помѣщенія неизлечимо-больныхъ и инвалиднаго дома; торгъ назначается въ присутствіи Орловской Казенной Палаты 15 Іюля сего г. съ узаконенною переторжкою; лица, желающіе участвовать въ подрядѣ, или ихъ повѣренные, обязаны представить въ Казенную Палату при прошеніяхъ до начатія торга: 1-е, паспорты или другіе виды о своемъ званіи, и 2-е, документы на благонадежные залоги или поручительства на третью часть подрядной суммы; условія же подряда, имѣетъ быть представлено имъ въ Казенной Палатѣ благовременно до наступленія торга.

13639. Департаментъ Военныхъ Поселеній, вызывая желающихъ принять на себя устройство 8 металлическихъ печей для гоххзернпергауза въ Штабѣ 6-го округа пахатныхъ солдатъ, съ пониженіемъ объявленныхъ на это цѣнъ, именно: съ каждаго пуда за котельное желѣзо по 16 р, а за кровельное и другихъ сортовъ по 13 р.; приглашаетъ явиться къ торгу 12-го и къ переторжкѣ 16-го Іюня, съ тѣмъ, чтобы желающіе вступать въ подрядъ таковый, являлись отъ 11-ти до 2-хъ часовъ пополудни, и подавали бы предварительно о томъ прошенія съ представленіемъ, на основаніи X т. св. зак. Гражд. ст. 1144-й, благонадежныхъ залоговъ и свидѣтельствъ на право торговли, безъ чего и къ торгу допущены не будутъ.

Разрядъ XV. О публичной и аукціонной продажѣ имѣній и объ отмѣнѣ продажъ сего рода.

13640. Отъ Новгородскаго Губернскаго Правленія объявляется, что въ ономъ по приговору Устюжскаго Уѣзднаго Суда, будетъ продаваться съ публичнаго торгу имѣніе, тамошняго помѣщика Коллежскаго Регистратора Николая Андреева *Колюбакина*, состоящее Устюжскаго уѣзда въ деревняхъ: Туровѣ, Бывальцовѣ и Загривьѣ, заключающееся изъ крестьянъ писанныхъ по послѣдней 8-й ревизіи мужеска пола 22, женска 19, наличныхъ мужеска 24, женска 21 душа, съ принадлежащимъ къ нимъ строеніемъ и землею, значущеюся въ описи, за неплатежъ Поручицѣ Александрѣ Николаевой Бестужевой по закладной женѣ его Колюбакина, а ее Бестужевой матери Александрѣ Тимофеевой, урожденной Скоксаревой 15,000 р. асс. составляющихъ серебр. 4285 р. 71³⁄₇ к. означенное имѣніе приноситъ въ годъ доходу 363 р. а на серебро 103 р. 71³⁄₇ к. а по 10-ти лѣтней сложности оц-

нено въ 3630 р. асс. а на серебро 1037 р. 1¼ к.; срокъ торга въ ономъ Правленіи назначенъ отъ дня подписанія объявленія чрезъ 2 мѣсяца, т. е. сего Іюля мѣсяца 16-го числа съ переторжкою чрезъ 3 дня; желающіе купить выше упомянутое имѣніе, благоволятъ явиться въ Губернское Правленіе въ назначенный срокъ, гдѣ могутъ видѣть подробную опись сему имѣнію. Апрѣля 16 дня 1841 г.

13611. Отъ Новгородскаго Губернскаго Правленія объявляется, что въ ономъ въ слѣдствіе приговора Крестецкаго Уѣзднаго Суда, будетъ продаваться съ публичнаго торга, умершаго помѣщика отставнаго Флота Лейтенанта Николая *Заверяева* имѣніе, состоящее Крестецкаго уѣзда въ усадищѣ Ивановичѣ мужеска 12, женска 8; деревнѣ: Шинкова мужеска 13, женска 11 и Молчина мужеска 7, женска 10, а всего писанныхъ по 8-й ревизіи ревизскихъ мужеска пола 32, женска 29 душъ, съ принадлежащею къ онымъ землею, значущеюся въ описи, оцѣненное въ 2750 р. составляющихъ серебр. 785 р. 71⅘ к. за неплатежъ Капитану Федору Иванову Родичеву, по закладной денегъ 4500 р. съ процентами составляющихъ серебромъ 1285 р. 71⅘ к.; срокъ торга въ ономъ Правленіи назначенъ отъ дня подписанія объявленія чрезъ 2 мѣсяца, т. е. *будущаго* 2-го числа Іюля мѣсяца и чрезъ 3 дня переторжка; желающіе купить означенное имѣніе, благоволятъ явиться въ Губернское Правленіе въ назначенный срокъ, гдѣ могутъ видѣть подробную опись сему имѣнію. Мая 2 дня 1841 г.

13612. Отъ Смоленской Палаты Государственныхъ Имуществъ объявляется, что въ оной будущаго 19 Сентября будутъ производиться торги и чрезъ 3 дня переторжка, на продажу буреломнаго лѣса, находящагося въ дачахъ Духовщинскаго и Порѣчскаго уѣздовъ.

Разрядъ XVI. О вызовахъ людей дворянскаго и прочихъ сословій къ выборамъ или совѣщаніямъ. (Публикаціи нѣтъ.)

Разрядъ XVII. Разнородныя публикаціи, неподходящія къ разрядамъ здѣсь означеннымъ.

13613. Отъ Воронежскаго Уѣзднаго Суда публикуется, что въ ономъ производится дѣло, объ отыскиваніи дворовымъ человѣкомъ Козмою *Давыдовымъ* съ дѣтьми его, проживавшими въ домѣ Коллежскаго Регистратора Ивана Васильева *Сахарова* свободы; а потому г. Сахаровъ или наслѣдники его, коихъ мѣсто пребываніе Суду неизвѣстно, явились бы или прислали кого съ довѣренностями, для предъявленія правъ своихъ на означенныхъ Давыдовыхъ въ оный Судъ, въ постановленный законами 6-ти мѣсячный срокъ,

13644. Отъ Курляндскаго Оберъ-Гофгерихта объявляется, дабы всѣ тѣ бывшіе Члены Курляндскихъ, Губернскаго Правленія и Оберъ-Гофгерихта, кои находились таковыми въ должностяхъ по Губернскому Правленію: съ 12-го Іюня 1801 по 15-е Февраля 1816 г. а по Оберъ-Гофгерихту: съ 26-го Августа 1801 г. по 22-е Апрѣля 1825 г. а также ихъ наслѣдники и пріемники, что во исполненіе Указовъ Правительствующаго Сената 1840 г. отъ 8 Февраля за № 269, отъ 5 Іюля за № 1205 и отъ 26 Октября за № 1766, о возмѣщеніи ущерба, понесеннаго Курляндскимъ Приказомъ Общественнаго Призрѣнія по конкурсному дѣлу *фонъ-Корфа* о мызахъ Брукенъ и Шенбергъ, учинено Оберъ-Гофгерихтомъ 26 Марта сего г. опредѣленіе, для объявленія, коего назначено срокомъ 27-е число Іюня сего года.

Къ № 48-му Санктпетербургскихъ Сенатскихъ объявленій, во Вторникъ Іюня 17-го дня 1841 года.

Департаментъ Военныхъ Поселеній, вызывая желающихъ принять на себя поставку извести: Тосненской сѣрой, Пудожской негашеной, разныхъ сортовъ плиты и инструментовъ, требующихся при ремонтномъ исправленіи Гвардейскихъ казармъ и другихъ воинскихъ зданій, состоящихъ въ С. Петербургѣ и въ окрестности его; приглашаетъ явиться къ торгу 16-го и къ переторжкѣ 19 Іюня, съ тѣмъ, чтобы желающіе вступить въ подрядъ таковый, являлись отъ 11-ти до 2-хъ часовъ пополудни, и подавали бы предварительно о томъ прошенія съ представленіемъ, на основаніи X т. св. зак. граж. ст. 1144-й, благонадежныхъ залоговъ и свидѣтельствъ на право торговли, безъ чего и къ къ торгу допущены не будутъ.

Департаментъ Военныхъ Поселеній, вызывая желающихъ принять на себя постройку при Офицерскомъ корпусѣ казармъ Л. Г. Павловскаго полка каменной конюшни, съ пониженіемъ выпрошенной цѣны 650 р. сереб.; приглашаетъ явиться къ торгу 16-го и къ переторжкѣ 19-го Іюня, съ тѣмъ, чтобы желающіе вступить въ подрядъ таковый, являлись отъ 11-ти до 2-хъ часовъ пополудни, и подавали бы предварительно о томъ прошенія съ представленіемъ, на основаніи X т. св. зак. гражд. ст. 1144-й, благонадежныхъ залоговъ и свидѣтельствъ на право торговли, безъ чего и къ торгу допущены не будутъ.

САНКТПЕТЕРБУРГСКІЯ СЕНАТСКІЯ ОБЪЯВЛЕНІЯ.

Издаваемыя къ Санктпетербургскимъ вѣдомостямъ каждую недѣлю по Вторникамъ и Пятницамъ. Подписная цѣна за годовое полученіе Сенатскихъ Объявленій 6 руб. серебромъ.

№ 49.

Пятница, Іюня 20 дня 1841 года.

Примѣчаніе:

Печатаніе публикацій назначено:

1-я, въ № 49, Пятница, Іюня 20-го 1841 г.
2-я, въ № 50, Вторникъ, Іюня 24-го 1841 г.
3-я, въ № 51, Пятница, Іюня 27-го 1841 г.

Статьи публикацій вообще раздѣляются на XVIII постоянныхъ разрядовъ, изъ коихъ первые семнадцать печатаются три раза, а послѣдній одинъ разъ.

ПУБЛИКАЦІЯ ПЕРВАЯ.

Разрядъ I. О вступившихъ въ Правительствующій Сенатъ дѣлахъ, назначенныхъ къ сочиненію записокъ.
(Публикаціи нѣтъ.)

Разрядъ II. О вызовѣ для рукоприкладства подъ записками, выписками и экстрактами.

Тяжущимся по нижеозначеннымъ дѣламъ объявляется, чтобы явились сами, или прислали повѣренныхъ, для рукоприкладства подъ записками, въ положенный X т. св. зак. гражд. 1972-й ст. срокъ:

Правительствующаго Сената въ 4-й Департаментъ.

14495. 1840 г. Іюля 11, по внесенному въ оный на разсмотрѣніе апелляціонному дѣлу, изъ С. Петербургской Палаты Гражданскаго Суда 1-го Департамента, о искѣ наслѣдниками купчихи *Томсенъ* съ Тайнаго Совѣтника *фонъ-Тосмена* 8400 р. серебр.

Московской Палаты Гражданскаго Суда въ 1-й Департаментъ:

14496. Повѣренный Маіорши Марьи *Глинки*, Маіоръ Сергѣй Николаевъ *Глинка*, по дѣлу, о взысканіи означенною Глинкою съ имѣнія умершаго студента *Любимова*, за содержаніе и погребеніе его денегъ 2365 р.

14497. Наслѣдники умершаго Московскаго мѣщанина Василья Михайлова *Драгутина*, по дѣлу о документахъ, оставшихся послѣ смерти умершаго Московскаго купца Ивана *Драгутина*.

14498. Крестьянинъ Аристархъ *Архиповъ*, по дѣлу, о взысканіи имъ съ Московскаго купца Степана Яковлева *Шифферса* за работу 1117 р. асс.

Въ Костромскую Гражданскую Палату.

14499. Коллежскій Секретарь Іосифъ Николаевъ *Сабонинъ*, или его повѣренный, по дѣлу, о искѣ имъ съ Санктпетербургскаго 1-й гильдіи купца Ивана *Малышева* безчестья, за неправильно выведенный имъ Малышевымъ на него Сабонина, при производствѣ слѣдствія о разныхъ его поступкахъ, извѣтъ о содержаніи якобы его при Полиціи подъ арестомъ.

Нижегородской Губерніи въ Лукояновскій Уѣздный Судъ.

14500. Поручица Княгиня Алимпіада Евграфова *Кельдишева*, или ея повѣренный, по дѣлу о 8-ти душахъ крестьянахъ, числющихся Лукояновскаго уѣзда по деревнѣ Калапиной, принадлежащихъ г.г. *Бутурлинымъ*, присвоиваемыхъ первою у послѣднихъ, поданной на покупку оныхъ довѣренности и письму, писанному ею къ нимъ Бутурлинымъ на имя дѣвицы Екатерины *Бутурлиной* въ полученіи денегъ 3000 р.

Въ Таврическую Палату Гражданскаго Суда.

14501. Генералъ-Маіоръ *Метекса*, по дѣлу, объ отыскиваемой казною землѣ Евпаторійскаго уѣзда при *деревнѣ Отаръ-Байнакъ*.

Разрядъ III. О рѣшеныхъ въ Правительствующемъ Сенатѣ дѣлахъ и вызовѣ къ слушанію рѣшеній, послѣдовавшихъ въ судебныхъ мѣстахъ.

Вызываются къ слушанію рѣшеній по дѣламъ:

С. Петербургскаго Временнаго Надворнаго Суда въ 4-й Департаментъ.

14502. Черниговскаго Конно-Егерскаго полка Капитанъ Федоръ Ивановъ *Пряничниковъ* и тогожъ полка Поручикъ Трофимъ Ивановъ *Москвинъ*, по дѣлу, о искѣ ими съ Губернскаго Секретаря Генадія Николаева *Пасынкова*, первымъ по 3-мъ заемнымъ письмамъ 5000 р. а послѣднимъ по одному 1000 р.

Московской Палаты Гражданскаго Суда въ 1-й Департаментъ:

14503. Статскій Совѣтникъ Иванъ Александровъ *Лѣвашевъ*, а въ случаѣ смерти наслѣдники его, или ихъ повѣренный, по дѣлу, объ отыскиваніи имъ изъ владѣнія казеннаго крестьянина Егора *Ефимово* земли, оцѣненной въ 3200 р. асс.

14504. Титулярная Совѣтница Федосья Степанова *Харламова*, а въ случаѣ смерти наслѣдники ея, или ихъ повѣренный, по дѣлу, объ отыскиваніи изъ владѣнія ея Чиновникомъ 8-го класса Николаемъ Степановымъ *Юрьевымъ* крестьянина Андріяна Осипова съ семѣйствомъ.

14505. Изъ дворянъ дѣвица Анна Петрова *Протасьева* и Коллежскій Ассессоръ Алексѣй Александровъ *Свищовъ*, по дѣлу, о взысканіи Протасьевою съ Свищова 5000 р. и заемному письму.

14506. С. Петербургскіе купцы Степанъ и Григорій Федоровы *Чаплины*, а въ случаѣ ихъ смерти наслѣдники ихъ, по дѣлу, о взысканіи ими съ несостоятельныхъ Московскихъ купцовъ Николая и Петра Ларіоновыхъ *Агѣевыхъ* по векселямъ денегъ 115,000 р.

14507. Московскій купецъ Григорій *Прозуменщиковъ* и наслѣдники умершихъ: мѣщанина Николая Ножевщикова сынъ его Николай *Ножевщиковъ* и мѣщанина Ивана *Аксенова*, мѣщане, вдова Настасья и мѣщанинъ Федоръ *Аксеновы*, а въ случаѣ смерти наслѣдники ихъ, или ихъ повѣреные, по дѣлу, о взысканіи купцомъ Прозуменщиковымъ во 1-хъ: съ бывшихъ надъ нимъ кураторовъ купцовъ: Аксенова и Ножевщикова, за бездѣйствіе ихъ по принадлежащимъ ему долговымъ на разныхъ лицъ документамъ, всего на сумму 16,518 р. 60 к. и во 2-хъ: съ наслѣдниковъ Аксенова, за вторичное взысканіе денегъ по претензіи его въ 2000 р. асс.

Въ Аягузскій Внѣшній Окружный Приказъ.

14508. Вдовствующая Генералъ-Маіорша Ирина *Коноплина*, съ Усть-Каменогор-

скимъ 2-й гильдіи купцомъ Андреемъ *Поповымъ*, по дѣлу, по спору въ принадлежности мѣстъ, заявленныхъ благонадежными къ разработкѣ золота по рѣчкѣ Джавтуры располагающійся во вновь образуемомъ къ открытію Кокбектинскомъ округѣ.

Владимірской Губерніи во Владимірскій Уѣздный Судъ:

14509. Титулярная Совѣтница Авдотья Семенова *Федорова* и Штабсъ-Капитанъ Василій Петровъ *Телегинъ*, или ихъ повѣренные, по дѣлу, о взыскиваемыхъ первою съ послѣдняго по заемному письму деньгахъ 600 р.

14510. Крестьянинъ Владимірской округи казеннаго вѣдомства села Краснаго Евлампій Антоновъ *Бобковъ*, или его повѣренный, по дѣлу, о взыскиваемыхъ съ него повѣреннымъ жены Сердобольскаго купеческаго прикащика *Федотова*, вдовы Прасковьи Алексѣевой, Ветеринарнымъ Лекаремъ Сибирскаго Уланскаго полка Александромъ *Алексѣевымъ*, по роспискѣ за поставку за семейство Бобкова рекрута, деньгахъ 1450 р.

14511. Крестьяне Владимірской округи казеннаго вѣдомства деревни Глуховой Иванъ и Савва Алексѣевы *Кузнецовы*, или ихъ повѣренный, по дѣлу, о взысканіи съ нихъ крестьяниномъ Покровскаго уѣзда деревни Анниной Федоромъ *Ивановымъ*, за поставку рекрута денегъ 1000 р. асс. и 300 р. монетою.

Владимірской Губерніи въ Ковровскій Уѣздный Судъ.

14512. Гвардіи Поручикъ Николай Петровъ *Засѣцкій*, по дѣлу, объ отыскиваемомъ Артиллеріи Подпоручицею Анною Артемьевою *Алексѣевою*, изъ владѣнія его крестьянинѣ Дмитріѣ Алексѣевѣ, купленномъ ею у брата его Поручика жъ Павла *Засѣцкаго*, который теперь находится Ковровскаго уѣзда въ селѣ Рыполовѣ, взятыхъ у крестьянской вдовы Апаринай.

Владимірской Губерніи въ Переславскій Уѣздный Судъ.

14513. Губернскій Секретарь Александръ Петровъ *Демидовъ*, Гвардіи Полковникъ Князь Николай Николаевичъ *Мещерскій* и Сергіевскаго посада мѣщанка Ольга *Артамонова*, или ихъ повѣренные, по дѣлу, объ отыскиваемой мѣщанкою Артамоновою малолѣтней родной ея дочерѣ дворовой дѣвушкѣ Аннѣ *Семеновой* свободы по отпускной, данной Губернскимъ Секретаремъ Демидовымъ, изъ запроданнаго имъ Князю *Мещерскому* имѣнія, состоящаго Переславской округа въ сельцѣ Сальковѣ.

Владимірской Губерніи въ Покровскій Уѣздный Судъ.

14514. Священникъ 17-й пѣхотной дивизіи Бутырскаго пѣхотнаго полка Павелъ Ивановъ *Удальцовъ*, по дѣлу объ имѣніи, оставшемся послѣ умершаго брата его роднаго Священника Покровскаго уѣзда села Аргунова, Петра Иванова *Удальцова*.

Въ Суздальскій Уѣздный Судъ.

14515. Титулярный Совѣтникъ Александръ Афанасьевъ *Кайсаровъ*, Поручикъ Степанъ Никитинъ *Языковъ*, Маіоръ Андрей Васильевъ *Апраксинъ*, Коллежскій Ассессоръ Ефимъ Дмитріевъ *Шимаковъ*, Коллежскій Регистраторъ Левъ Александровъ *Марыгинъ*, Подпоручикъ Федоръ Петровъ *Епимиховъ*, Подпоручикъ Николай Ефимовъ *Полицынъ*, Артиллеріи Поручикъ Василій Николаевъ *Боровитиновъ*, Флота Капитанъ Николай Лаврентьевъ *Феофилатьевъ*, Полковникъ Иванъ Степановъ *Коровинъ*, Поручикъ Ларіонъ Степановъ *Коровинъ*, Прапорщикъ Василій Васильевъ *Володиміровъ*, Губернскій Секретарь Алексѣй Александровъ *Булгаковъ*, Губернскій Секретарь Дмитрій Петровъ *Епимаховъ*, Штабсъ-Капитанъ Василій Евдокимовъ *Тюриковъ*, Титулярный Совѣтникъ Степанъ Васильевъ *Тутаевъ*, Капитанъ Александръ Карповъ *Рамейковъ*, дѣвицы: Прасковья, Марья, Александра и Прапорщикъ Павелъ Степановы *Капацинскіе*, или ихъ повѣренные, по дѣлу, о растратѣ имѣнія у послѣднихъ г. г. Капацинскихъ, оставшемся послѣ матери ихъ Коллежской Секретарши Марфы *Капацинской*, первыми во время бытности ихъ съ 1815 по 1820 г. въ Судогодской и Владимірской Дворянскихъ Опекахъ присутствующими и опекунами.

Владимірской Губерніи въ Шуйскій Уѣздный Судъ.

14516. Умершаго Дѣйствительнаго Тайнаго Совѣтника Графа Сергѣя Петровича *Румянцова* наслѣдники, въ томъ числѣ Гвардіи Поручица Княгиня Любовь Петровна *Голицына*, по дѣлу, объ отыскивающихъ вольности изъ владѣнія Графа Румянцова крестьянахъ, Шуйской округи деревень: *Баневой, Княжевой и Зотьевой*.

Владимірской Губерніи въ Юрьевскій Городовый Магистратъ:

14517. Московскій 2-й гильдіи купецъ Сергѣй Петровъ *Котельниковъ*, или его повѣренный, по дѣлу, о взыскиваемыхъ имъ съ Юрьевскаго купца Василья *Долгова*, процентныхъ деньгахъ съ суммы 5000 р.

14518. Острогожскій 3-й гильдіи купецъ Илья *Серебрениковъ*, или его повѣренный, по дѣлу, о взыскиваемыхъ имъ съ Юрьевскаго мѣщанина Федора *Пашкова* по векселю деньгахъ 2000 р.

Казанской Губерніи въ Спаскій Уѣздный Судъ:

14519. Генералъ-Маіорша Вѣра Александровна *Ивашева*, или довѣренный ея, по дѣлу, о спорныхъ рыбныхъ лозяхъ, принадлежащихъ ей и обывателямъ деревни Измѣрь, завладѣнныхъ крестьяниномъ, (что нынѣ Спаскій мѣщанинъ,) Ефимовъ *Потаповымъ*.

14520. Коллежскій Ассессоръ Егоръ Александровъ *Дадьянъ*, или его повѣренный, по дѣлу, объ отобраніи отъ умершаго Поручика Князя Дмитрія Александрова *Дадьяна*, во владѣніе Чиновника 8-го класса Якова Николаева *Болховскаго*,

крестьянина Василья *Петрова*, вмѣсто неправильно написаннаго въ купчей крѣпости въ числѣ 105 душъ, купленныхъ Княземъ Болховскимъ, у означеннаго Князя Дальяна въ семействѣ крестьянина Петра Федорова сыномъ Якимомъ Петровымъ.

Костромской Губерніи въ Варнавинскій Уѣздный Судъ.

14521. Кредиторы Коллежскаго Секретаря Якова *Дурова*, Коллежскій Секретарь Василій *Шапиловъ*, Московскій купецъ Ефимъ *Протопоповъ*, Московскій же мѣщанинъ Николай Кириловъ *Маляевъ*, Казанскій мѣщанинъ Андрей Осиповъ *Соболевскій*, крестьянинъ Князя Куракина Иванъ Дмитріевъ *Шанинъ* и Коллежскій Совѣтникъ Князь *Волконскій*, или ихъ повѣренные, по дѣлу, о всѣхъ вообще долговыхъ претензіяхъ, вступившихъ отъ означенныхъ лицъ на г. Дурова и полученіи присужденныхъ онымъ Судомъ денегъ.

Курской Губерніи въ Корочанскій Уѣздный Судъ.

14522. Коллежскіе Регистраторы: Павелъ Петровъ, Егоръ Ивановъ *Протопоповы* и крестьянка изъ нихъ перваго Татьяна Данилова *Третьякова*, или ихъ повѣренные, по дѣлу, о предоставленіи Третьяковой Павломъ Протопоповымъ свободы.

Курской Губерніи въ Тимскій Уѣздный Судъ.

14523. Артиллеріи Подпоручикъ Николай Дмитріевъ *Шульгинъ*, или его повѣренный, по дѣлу, объ отыскивающемъ свободы, изъ подданства отъ помѣщика Шульгина Евдовимъ, по крестномъ отцѣ Петровѣ *Смирновъ*.

Нижегородской Губерніи въ Арзамаскій Уѣздный Судъ.

14524. Надворная Совѣтница *Гольцъ-Гаузена*, или ея повѣренный, по дѣлу, начавшемуся по Указу Нижегородскаго Губернскаго Правленія, о взысканіи съ Полковника Виктора Васильева *Баженова*, въ удовлетвореніе сестры его Надворной Совѣтницы Вѣры Васильевой Гольцъ-Гаузеной, по духовному завѣщанію покойной матери ихъ Статской Совѣтницы *Баженовой*, учиненному 20 Октября 1816 г. засвидѣтельствованному въ С. Петербургской Гражданской Палатѣ 17 Іюля 1818 г. въ число 4200 р. за полученіемъ 2240 р. достальныхъ денегъ.

Уральскаго Горнаго Правленія во 2-й Департаментъ.

14525. Главная Юговская заводовъ *Кнауфа* контора, или ея повѣренный, по дѣлу, о правахъ казенныхъ крестьянъ Осинскаго уѣзда Степановской, нынѣ Тихоновской волости, на владѣніи 3 мукомольными мельницами, устроенными на рѣчкѣ Большемъ Быму, состоящими нынѣ во владѣніи заводо-содержателей *Демидовыхъ* и *Кнауфа*.

Въ Таврическую Палату Гражданскаго Суда.

14526. Опекунъ надъ имѣніемъ и малолѣтными дѣтьми умершаго помѣщика Амета Мурзы *Мансурскаго*, Азаматъ Мурза *Мансурскій*, по дѣлу, объ отыскиваемой казною землѣ Евпаторійскаго уѣзда при *деревнѣ Токъ-Шеихъ*.

Таврической Губерніи въ Симферопольскій и Ялтинскій Окружный Судъ.

14527. Дѣвица Александра *Медвѣдева*, по дѣлу, поступившему при Указѣ Таврическаго Губернскаго Правленія, о ищущей вольности изъ крестьянства бывшаго Подполковника *Либгольда*.

Въ Симферопольскую Межевую Контору.

14528. Дѣйствительный Статскій Совѣтникъ *Фабръ*, Коллежскій Ассессоръ Платонъ *Делограматикъ*, Штабъ-Лекарша Пелагѣя *Оже*, Бахчисарайская купчиха Тотемъ Ильягова *Фуни*, или ихъ повѣренные, по *дѣлу*, о земляхъ Евпаторійскаго уѣзда *дачи деревни Сабанчи* и о вакуфной землѣ въ оной показанной, оставшейся невымежеванною.

Въ Новоторжскій Уѣздный Судъ.

14529. Маіорша Варвара Александрова *Бобрищева-Пушкина* и Штабсъ-Капитанша Любовь Александрова *Еремѣева*, по дѣлу ихъ съ Дѣйствительнымъ Статскимъ Совѣтникомъ Алексѣемъ Марковичемъ *Полтарацкимъ*, о лѣсѣ въ Завражской дачѣ находящемся.

Въ Одесскій Коммерческій Судъ.

14530. Гусарскаго Принца Оранскаго полка Корнетъ Графъ Генрихъ Михайловъ *Тимонъ*, или его повѣренный, по дѣлу, о взыскиваемыхъ съ него Одесскимъ купеческимъ сыномъ Фроимомъ *Манзокомъ*, должныхъ ему и отцу его Дувиду *Манзоку* по 3-мъ заемнымъ письмамъ 13,000 р. асс. и убытковъ 200 р. серебр.

Разрядъ IV. О людяхъ, показавшихъ себя неимущими взнесть деньги, положенныя за перенось дѣла.

Объявили себя неимущими:

Московской Губерніи въ Серпуховскомъ Городовомъ Магистратѣ.

14531. Серпуховскій купеческій сынъ Павелъ Петровъ *Заворотищевъ*, по дѣлу, о взысканіи имъ Заворотищевымъ съ Московскаго мѣщанина Павла Данилова *Пичурова*, по векселю остальныхъ денегъ 679 р. а на серебр. 194 р. съ рекамбіо и проценты.

Бессарабской Области въ Кишиневскомъ Городовомъ Магистратѣ.

14532. Вдова унтеръ-офицерша Елена Иванова *Трубицына*, по дѣлу, о должныхъ ей Кишиневскимъ жителемъ Федосѣемъ *Новиковымъ* по 2-мъ заемнымъ письмамъ 1,800 р. асс.

Въ общихъ присутствіяхъ Казанскихъ Татарской Ратушѣ, Уѣздномъ Судѣ и Городовомъ Магистратѣ.

14533. Чистопольская мѣщанка Загида Амирова *Бурханова*, по дѣлу, о взысканіи съ мужа ея Чистопольскаго мѣщанина Мухтара *Бурханова* г-мъ Штабъ-Лекаремъ *Пото* денегъ 300 р.

Курской Губерніи въ Старооскольскомъ Городовомъ Магистратѣ.

14534. Старооскольская купеческая вдова Аграфена Алексѣева *Попова*, по дѣлу, о взысканіи будто бы за поручительствомъ ея и купца Дмитрія *Дурнева*, съ сына ея купеческаго внука Николая Иванова *Попова*, Старооскольскимъ купеческимъ сыномъ Васильемъ *Тимофеевымъ*, за проданное и недоставленное по контракту сало 875 р. и понесенныхъ Тимофеевымъ убытковъ 300 р. денегъ.

14535. Старооскольскій мѣщанинъ Сергѣй Васильевъ *Кузмичевъ*, по дѣлу, о взыскиваемыхъ съ него Старооскольскими, купцомъ Дмитріемъ *Дурневымъ* и купеческимъ братомъ Иваномъ *Сапрыкинымъ*, деньгахъ.

Въ Пензенской Палатѣ Гражданскаго Суда.

14536. Иностранка Екатерина Иванова *Кишъ*, по дѣлу, о взысканіи съ нея тамошнимъ купцомъ Николаемъ *Казицынымъ* денегъ.

Въ Рязанской Палатѣ Гражданскаго Суда.

14537. Изъ дворянъ канцеляристша Матрена *Тимофеева*, по дѣлу, о духовномъ завѣщаніи дяди ея роднаго умершаго бездѣтно Подпоручика Василія *Іевлева*, на предоставленіе ей и роднымъ ея братьямъ урядпику Михайлѣ и дворянину Герасиму *Стерлиговымъ* имѣнія, опровергаемомъ родственникомъ того Іевлева, копіистомъ Михайломъ *Любасскимъ*.

Въ Таврической Палатѣ Гражданскаго Суда.

14538. Вольно-отпущенная изъ крестьянства Софія *Головченкова*, по дѣлу, объ овцахъ ея Головченковой 350 штукахъ.

Тверской Губерніи въ Вышневолоцкомъ Городовомъ Магистратѣ.

14539. Вышневолоцкая мѣщанка Авдотья Васильева *Струженская*, по дѣлу, о утвержденіи за нею оставшагося по смерти мѣщанина Естифея *Стружен-*

скаго деревяннаго дома съ мѣстомъ земли, состоящаго въ городѣ Вышнемъ Волочкѣ въ 36 кварталѣ подъ № 19-мъ.

Въ Тверскомъ Городовомъ Магистратѣ.

14540. Тверскій мѣщанинъ Яковъ Андреяновъ *Барановъ*, по дѣлу, о взысканіи съ него Баранова, на удовлетвореніе Тверскагожъ мѣщанина Макара Игнатьева *Пешехонова* по счету денегъ 390 р. 6 к.

Въ Томскомъ Губернскомъ Судѣ.

14541. Томскій мѣщанинъ Андрей *Сіязовъ*.

Разрядъ V. О несостоятельныхъ должникахъ, торговыхъ людяхъ.

Въ образномъ объявленіи, приложенномъ при XI томѣ свода законовъ, приложеніе XXIII, № 2-го общая публикація о торговой несостоятельности людей, заключаетъ въ себѣ слѣдующее: „въ слѣдствіе сего Присутственныя мѣста и Начальства благоволятъ: 1-е, наложить запрещеніе на имѣнія недвижимое должника и аресты на движимыя, буде таковыя въ ихъ вѣдомствѣ находятся; 2-е, сообщить (*въ тѣ Присутственныя мѣста, отъ коихъ публикуется*) о своихъ требованіяхъ на несостоятельнаго должника, или о суммахъ, слѣдующихъ ему отъ оныхъ мѣстъ и Начальствъ. Частныя же лица имѣютъ объявить (*тѣмъ Присутственнымъ мѣстамъ*:) 1-е, о долговыхъ требованіяхъ своихъ на несостоятельнаго и о суммахъ ему должныхъ, хотя бы тѣмъ и другимъ еще и сроки къ платежу не наступили; 2-е, о имѣніи несостоятельнаго находящемся у нихъ въ сохраненіи, или закладѣ и обратно о имуществѣ, отданномъ несостоятельнаго на сохраненіе или подъ закладъ. Объявленіе сіе должно быть учинено, считая отъ дня напечатанія сихъ публикацій въ настоящихъ вѣдомостяхъ въ 3-й разъ въ нижеслѣдующіе сроки: 1-е, жительствующими въ томъ же городѣ, въ теченіи 2-хъ недѣль; 2-е, жительствующими въ другихъ мѣстахъ Имперіи, въ продолженіи 4-хъ мѣсяцовъ, и 3-е, заграничными не позже одного года., На семъ основаніи публикуется:

14542. Владимірской Губерніи отъ Шуйскаго Городоваго Магистрата, 1841 г. Мая 2 дня, по опредѣленію онаго, Шуйская мѣщанка Агрефена *Болотова*, объявила себя несостоятельною должницею.

14543. Отъ Арзамаскаго Городоваго Магистрата, 1841 г. Апрѣля въ 15-й день, по опредѣленію онаго, Арзамаскіе 3-й гильдіи, купеческая жена вдова Екатерина Ивнова и сынъ ея родной неотдѣльный Алексѣй Алексѣевъ *Чичеровы*, объявлены несостоятельными должниками.

14544. Отъ Одесскаго Коммерческаго Суда, 1841 г. Мая 7-го дня, по опредѣле-

вію онаго, Одесскіе купцы Аронъ и Леонъ Дувидовы *Герценштейны*, объявлены несостоятельными должниками.

Разрядъ VI. О несостоятельныхъ разнаго сословія должникахъ, непринадлежащихъ къ торговому званію.

(Публикацій нѣтъ.)

Разрядъ VII. Объ избранныхъ кураторахъ, объ открытіи конкурсовъ, долговыхъ коммиссій, о непризнаваніи банкротами и проч.

(Публикацій нѣтъ.)

Разрядъ VIII. О вызовѣ наслѣдниковъ къ полученію наслѣдства, также кредиторовъ и должниковъ къ расчетамъ.

Вызываются къ явкѣ, первые съ доказательствами о правѣ наслѣдія, вторые съ долговыми актами, а послѣдніе съ платежемъ денегъ:

Московской Палаты Гражданскаго Суда въ 1-й Департаментъ:

14545. Наслѣдники, къ оставшемуся послѣ умершей Тайной Совѣтницы Степаниды Петровны *Рахмановой* имѣнію, состоящему Тульской Губерніи Одоевскаго уѣзда въ селѣ Сомовѣ съ деревнями, всего 311 душъ, и въ Москвѣ дому въ Арбатской части, и съ тѣмъ вмѣстѣ объявили бы, гдѣ они желаютъ производить настоящее дѣло о правахъ на наслѣдство; въ противномъ случаѣ, по истеченіи срока, Палата не получивъ отъ нихъ отзыва, сочтетъ ихъ согласившимися на производство онаго дѣла въ своемъ Департаментѣ Палаты, въ постановленный т. X сво. зак. граж. ст. 764 ю срокъ.

14546. Наслѣдники, оставшагося послѣ умершей супруги Генералъ отъ Кавалеріи Статсъ и Кавалерственной Дамы Княгини Татьяны Васильевны *Голицыной* недвижимаго имѣнія, состоящаго въ Новгородской Губерніи въ Крестецкомъ и Валдайскомъ уѣздахъ, и въ Москвѣ дома, состоящаго въ Городской части, кромѣ объявившихъ на оное право Супруга ея Генералъ отъ Кавалеріи Князя Дмитрія Князь Владиміровича и дѣтей ихъ сыновей: Гвардіи Штабсъ-Ротмистра Князя Владиміра и Губернскаго Секретаря Князя Бориса Дмитріевичей *Голицыныхъ*, и съ тѣмъ вмѣстѣ объявили бы, гдѣ они желаютъ производить настоящее дѣло о правахъ наслѣдства; въ противномъ случаѣ, по истеченіи срока, Палата неполучивъ отъ нихъ отзыва, сочтетъ ихъ согласными на производство онаго дѣла въ своемъ Департаментѣ Палаты, въ положенный т. X зак. гражд. ст. 764-ю срокъ.

Бессарабской Области въ Ясскій Земскій Судъ.

14547. Наслѣдники, послѣ умершаго Молдавско-подданнаго Профессера Ясскаго Училища Ввеалита *Попескула*, по паспорту Россійскаго въ Молдавіи Консула данному 8 Іюня 1839 г. № 2030, прибывши изъ г. Яссъ Бессарабской Области Ясскаго уѣзда въ мѣстечкѣ Скуляны 16 числа того Іюня умре, къ оставшимся вещамъ, кои и проданы при ономъ Земскомъ Судѣ съ публичнаго торга за 26 р. 71 к. серебр. въ положенный закономъ срокъ.

Владимірской Губерніи въ Меленковскій Земскій Судъ.

14548. Наслѣдники, умершей изъ дворянъ дѣвицы Елены Александровой *Сыробоярской*, для полученія оставшагося по смерти ея разнаго движимаго имущества, находящагося въ домѣ ея, состоящемъ Меленковскаго уѣзда въ сельцѣ Меленкахъ, въ узаконенный срокъ.

Оренбургской Губерніи въ Уфимскій Уѣздный Судъ:

14549. Наслѣдники, жительствующаго въ г. Уфѣ Титулярнаго Совѣтника Василья *Смѣтанина*, къ оставшемуся дворовому человѣку Карпу Григорьеву, въ узаконенный срокъ.

14550. Наслѣдники, жительствующей въ городѣ Уфѣ Титулярной Совѣтницы Елены *Попугаевой*, къ оставшимся дворовымъ людямъ: Ефимѣ Алексѣевѣ и женѣ его Феоктисты Никитиной, въ узаконенный срокъ.

14551. Наслѣдники, жительствующаго въ городѣ Уфѣ Титулярнаго Совѣтника Никиты *Мысовцова*, къ оставшемуся дворовому человѣку Ильѣ Алексѣеву, въ узаконенный срокъ.

Оренбургской Губерніи въ Челябинскій Уѣздный Судъ.

14552. Наслѣдники, къ оставшимся послѣ смерти Штабсъ-Капитана Петра Яковлева *Рожицына* въ Санктпетербургскомъ Заемномъ Банкѣ по Ломбартному билету деньгамъ 2,500 р. кромѣ объявившихъ родныхъ братьевъ Поручиковъ Алексѣя, Николая, Подпоручиковъ Якова и Андрея *Рожицыныхъ*, изъ коихъ первые трое данными довѣренностями поручили послѣднему Андрею ходатайство на полученіе означеннаго наслѣдства, въ узаконенный срокъ.

Разрядъ IX. О сыскѣ людей, которые должны быть представлены къ суду, независимо отъ ихъ воли, по всѣмъ родамъ судопроизводства, въ томъ числѣ о сыскѣ людей бѣглыхъ.

14553. Отъ Вятскаго Губернскаго Правленія объявляется, что крестьянинъ Ко-

тельническаго уѣзда Даровской волости, Харламъ Кононовъ Слободинъ, изъ жительства своего неизвѣстно куда 3-й уже годъ скрылся; примѣтами онъ: 32 лѣтъ, 2 арш. 4 верш. волоса на головѣ и бровяхъ темнорусые, глаза сѣро-карiе, носъ и ротъ посредственные, лицемъ пришадроватъ, нѣсколько смугъ, въ роту 2 переднихъ зубовъ нѣтъ, лѣвымъ глазомъ кривъ, платье его было: азямъ крестьянскаго сукна черный изъ овечьей шерсти; если же гдѣ онъ Слободинъ отыщется, въ тожъ время представить его въ Котельническій Земскій Судъ, когда небудетъ законныхъ къ тому препятствій.

Разрядъ X. О пойманныхъ бродягахъ и о такихъ бѣглыхъ людяхъ, которыхъ извѣстно званiе и прежнее жительство.

Полтавской Губерніи отъ Кобелякцкаго Земскаго Суда, на основанія 385 ст. 14 т. устава о паспортахъ и бѣглыхъ объявляется, что въ тамошнемъ уѣздѣ взяты за неимѣніе письменныхъ видовъ люди:

14554. Михайло Яценко, показавшійся крестьяниномъ помѣщика Херсонскаго уѣзда Якова Можневскаго, хутора Берестовки жителемъ, 21 лѣтъ, 2 арш. 5 верш. волоса на головѣ и бровяхъ черные, глаза карiе, носъ и ротъ умѣренные, подбородокъ круглый, лицемъ чистъ, на правой рукѣ выше кисти шрамъ отъ урѣзанія ножемъ въ поперегъ руки длиною болѣе полвершка.

14555. Денисъ Беглашовъ, имянующійся крестьяниномъ Калужской Губерніи Мещовскаго уѣзда Графа Панина села Вязова жителемъ, 35 лѣтъ, 2 арш. 8 верш. волоса на головѣ, бровяхъ, бородѣ и усахъ свѣтлорусые, лицемъ чистъ, глаза сѣрые, говоритъ по Русски.

14556. Отъ Херсонской Градской Полиціи объявляется, что взятъ въ городѣ Херсонѣ за неимѣніе письменнаго вида бродяга недоросль Иванъ, показавшійся непомнящимъ своего родства; по распоряженію оной Полиціи, отосланъ въ Херсонское рекрутское присутствіе для принятія въ военную службу, почему если за опубликованіемъ окажутся гдѣ либо къ оному бродягѣ владѣлецъ или общество и пожелаютъ получить къ себѣ обратно, то прошеніе съ подлежащими на принадлежность документами, прислали бы въ Херсонское Губернское Правленіе, 2 арш. 3 верш. волоса на головѣ темнорусые, глаза карiе, лицемъ чистъ, носъ широковатъ, бороды небрѣетъ, 15 лѣтъ.

14557. Смоленской Губерніи отъ Ельнинскаго Уѣзднаго Суда объявляется, не принщется ли кто изъ родственниковъ, помѣщиковъ или другаго сословія людей, ко взятому въ Ельнинскомъ уѣздѣ безъ письменнаго вида человѣку Александръ

Петреву, призванному рѣшеніемъ Смоленской Палаты Уголовнаго Суда, утвержденнымъ г. Начальникомъ Губерніи, и уже препровожденному для отсылки въ Сибирь на поселеніе, въ Смоленское Губернское Правленіе, 42 лѣтъ, 2 арш. 6½ верш. волоса на головѣ и бровяхъ темнорусые, а бородѣ русые, лицемъ чистъ, глаза сѣро-голубые, носъ и ротъ умѣренные, подбородокъ круглый, говоритъ по Русски немного шепелевато, если кто пріищется къ нему, тотъ обязанъ представить на него Александра надлежащіе доказательства непропуская узаконеннаго срока.

14558. Отъ Шлиссельбургскаго Земскаго Суда объявляется, что въ здѣшнемъ уѣздѣ взятъ за неимѣніемъ письменнаго вида человѣкъ Осипъ Никифоровъ Степановъ, показывающій себя Ярославской Губерніи Романово-Борисоглѣбскаго уѣзда вотчины г. Княгини Шаховской деревни Торопова крестьяниномъ, роста средняго, волоса и брови черные, глаза сѣрые, лицемъ бѣлъ, носъ небольшой, борода черная, 40 лѣтъ.

14559. Полтавской Губерніи Переяславскаго уѣзда въ трактирѣ помѣщика Капитана Ефима Лисенка, поймана бродяга женщина Матрена, фамиліи и мѣста рожденія необъявляющая, при спросѣ въ Переясловскомъ Земскомъ Судѣ показала, что какъ ея прозываютъ, гдѣ родилась, къ какому сословію принадлежитъ и сколько отъ роду лѣтъ незнаетъ, 2 арш. 2 верш. лицемъ смугла съ веснушками, глаза каріе, носъ немного кирноватъ, ротъ и подбородокъ умѣренные, волоса темнорусые, говоритъ по Малороссійски пространно; почему объ отысканіи родственниковъ или владѣльцовъ къ бродягѣ Матренѣ, фамиліи, мѣсто рожденія не объявляющей, симъ и объявляется.

14560. Тобольской Губерніи отъ Тарскаго Земскаго Суда объявляется, что пойманный въ Тарскомъ округѣ бѣглый Федоръ Васильевъ сынъ Васильевъ, уроженецъ Симбирской Губерніи и тогожъ уѣзда деревни Грязнухи, помѣщика Штабсъ-Капитана Александра Васильевича Зюбина дворовый человѣкъ, по жительству г-на его въ городѣ Симбирскѣ находился у него при домѣ и по худой жизни въ 1838 г. бѣжалъ и достигши Тарскаго округа пойманъ, 45 лѣтъ, 2 арш. 7¾ верш лицемъ бѣлъ, глаза сѣрые, волоса свѣтлорусые.

14561. Отъ Лугскаго Земскаго Суда объявляется, что въ Лугской градской тюрьмѣ содержится бродяга Михайла Петровъ, назвавшійся дворовымъ человѣкомъ Витебской Губерніи Городецкаго уѣзда, принадлежащимъ къ мызѣ Адамовской, который по справкѣ учиненной съ Городецкимъ и Рѣжицкимъ Земскими Судами принадлежащимъ къ мызѣ Адамовской неоказался, за что отосланъ къ сужденію въ Лугскій Уѣздный Судъ, 15 лѣтъ, роста малаго, волоса на головѣ и бровяхъ темнорусые, глаза сѣрые, лице бѣлое, носъ малый острый, ротъ и подбородокъ умѣренные, на лѣвой рукѣ на

указателгномъ пальцѣ на 3 составѣ небольшой шрамъ отъ порѣза ножемъ, то и неокажетсяли означенный бродяга кому либо принадлежащимъ.

14562. Смоленской Губерніи отъ Гжатскаго Земскаго Суда объявляется, что пойманный въ тамошнемъ уѣздѣ за неимѣніе письменнаго вида бѣглый человѣкъ Максимъ Григорьевъ, показывающійся сперьва бѣглымъ солдатомъ, а потомъ крѣпостнымъ помѣщика Михайлы Голынскаго, Климовецкаго уѣзда сельца Хованскаго, но по сношеніямъ показаніе его неподтвердилось и потому сочтенъ бродягою, 2 арш. 4⅝ верш. волоса и брови русые, глаза сѣрые, носъ прямъ, лице чистое, 27 лѣтъ; буде же кто по описаннымъ примѣтамъ признается къ означенному бродягѣ, тѣ бы явились въ Гжатскій Уѣздный Судъ съ ясными доказательствами.

14563. Отъ Таврическаго Губернскаго Правленія, на основаніи св. зак. т. 14 устава о паспор. и бѣглыхъ ст. 385 объявляется, что Таврической Губерніи въ Симферопольскомъ уѣздѣ пойманъ бродяга Василій Ремезовъ, показалъ себя казакомъ Полтавской Губерніи Хорольскаго уѣзда селенія Ковалей, 24 лѣтъ, 2 арш. 6⅝ верш. волоса на головѣ и бровяхъ темнорусые, а на усахъ и бородѣ только пробиваются, глаза каріе, лицемъ чистъ, смугловатъ, сухощавъ и немного продолговатое, носъ и подбородокъ умѣренные, на правой ногѣ ниже колѣна синее пятно; дабы тотъ, кому онъ принадлежитъ, могъ неупуская установленнаго срока, требовато возврата его, согласно 386 и 405 ст. тогоже устава.

14564. Отъ Таврическаго Губернскаго Правленія, на основаніи св. зак. т. 14 уст. о паспор. и бѣгл. ст. 385-й объявляется, что Таврической Губерніи въ Мелитопольскомъ уѣздѣ пойманъ бродяга Петръ Ивановъ, неимѣющій письменнаго вида, 35 лѣтъ, показывающійся урожонцемъ Саратовской Губерніи Стародубскаго уѣзда, крестьяниномъ помѣщика Свиридова, 2 арш. 6 верш. волоса на головѣ и бровяхъ свѣтлорусые, глаза сѣрые, носъ длинный, ротъ умѣренный, подбородокъ круглый, лицемъ рябоватъ, дабы тотъ, кому онъ принадлежитъ, могъ неупуская узаконеннаго срока требовать возврата его, сообразно 386 и 405-й ст. того же устава.

14565. Отъ Ишимскаго Земскаго Суда объявляется, что взятый въ тамошней округѣ безъ письменнаго вида неизвѣстный человѣкъ, Василій Алексѣевъ Колмогоровъ, 51 года, неграмотный, вѣро-исповѣданія православнаго, который хотя и показывалъ свое мѣсто жительства, но таковое его показаніе справками неподтвердилось, 2 арш. 5 верш. лицемъ бѣлъ, чистъ, волоса на головѣ и бородѣ русые, глаза сѣрые, носъ умѣренный, на лѣвой бровѣ близь носа имѣетъ шрамъ, на правой и лѣвой рукахъ и обѣихъ бокахъ имѣетъ знаки отъ венерической болѣзни.

14566. Отъ Петропавловскаго Полицейскаго Управленія объявляется, буде кому изъ помѣщиковъ, или какому либо обществу принадлежитъ, пойманный

безъ письменнаго вида бродяга Титъ Павловъ, 2 арш. 6 верш. лицемъ отъ неопрятности нетакъ бѣлъ, глаза сѣрые, носъ небольшой, волоса на головѣ и бородѣ русые, съ небольшимъ 30 лѣтъ, тѣ бы съ ясными доказательствами явились въ оное управленіе въ положенный 3 и 5 пунк. 392-й ст. изображенный въ 6-мъ изданіи продолженія къ уставу о паспор. и бѣгл. срокъ.

14567. Отъ Подольскаго Губернскаго Правленія объявляется, что сужденные Подольскою Уголовною Палатою за бродяжество и ложное показаніе о мѣстѣ своего жительства, Тимофей Іолкинъ онъ же и Неіолкинъ и Игнатій Изаковъ Жолтиковъ, на основаніи св. зак. т. 14 уст. о паспор. и бѣгл. ст. 390 и 391, по освидѣтельствованіи въ Подольскомъ рекрутскомъ присутствіи оказавшись 1-й способнымъ въ Севастопольскія арестантскія роты, сосланъ въ оныя, а послѣдній за неспособностію къ оной, сосланъ въ Сибирь на поселеніе; примѣтами они: Іолкинъ 2 арш. 7½ верш. лице продолговатое, смуглое и мало-оспоноватое, носъ продолговатый, волоса темнорусые, глаза сѣрые, 25 лѣтъ, и Жолтиковъ, 2 арш. 8 верш. лице продолговатое, чистое, носъ умѣренный, волоса темнорусые съ просѣдиною, глаза сѣрые, на лѣвой рукѣ указательный палецъ сведенъ, 49 лѣтъ.

14568. Отъ Таврическаго Губернскаго Правленія, на основаніи св. зак. т. 14 уст. о паспор. и бѣгл. ст. 385-й объявляется, что Таврической Губерніи въ Перекопскомъ уѣздѣ поймавъ бродяга Иванъ Ковалевъ, неимѣющій письменнаго вида, по забратымъ справкамъ показаніе его оказалось ложное, 50 лѣтъ, 2 арш. 4 верш. лице чистое, продолговатое, сухощавое, носъ широковатъ, ротъ умѣренный, глаза желто-каріе, волоса на головѣ, бровяхъ, усахъ и бородѣ темнорусые съ просѣдиною, на лѣвой ногѣ по ниже колѣна шрамъ; то дабы тотъ, кому онъ принадлежать, могъ неупуская узаконеннаго срока, требовать возврата его сообразно 386 и 405-й ст. того же устава.

Разрядъ XI. Объ утратѣ разныхъ документовъ, также объ уничтоженіи вѣрющихъ писемъ и проч.

14569. Отъ Московскаго Губернскаго Правленія объявляется, неокажется ли у кого потерянный унтеръ-офицерскимъ Матвѣемъ Зиновьевымъ сыномъ *Зиновьевымъ* паспортъ въ отставку, выданный ему изъ Днѣпровскаго пѣхотнаго полка въ Іюнѣ мѣсяцѣ 1815 г. то считать оный недѣйствительнымъ и представить куда слѣдуетъ къ уничтоженію.

14570. Отъ Волынскаго Губернскаго Правленія объявляется, что выданные изъ Волынской Палаты Гражданскаго Суда 2 свидѣтельства отъ 16 Октября 1822 г. за №№ 3229-мъ и 3230-мъ, на имѣніе помѣщика Ивана *Вержбицкаго*, Ковельскаго уѣзда части села Любимова 80 душъ мужеска пола

крестьянъ, для представленія при взятьи почтовыхъ станцій и по другимъ подрядамъ залогомъ; по случаю происшедшаго въ домѣ помѣщика Бержбицкаго пожара згорѣли, и по сему Гражданскою Палатою какъ нигдѣ въ залогъ принятыми быть не могутъ, признаны ничтожными.

14571. Отъ Екатеринославской Палаты Гражданскаго Суда, на основаніи 292 ст. т. 11 о Государственныхъ кредитныхъ установленіяхъ объявляется, что выданное отъ нея прошлаго 1830 г. Февраля 17 за № 29-мъ и 645-мъ, свидѣтельство, на имѣніе Титулярнаго Совѣтника и Кавалера Ефима *Павлинова*, состоящее Новомосковскаго уѣзда въ деревняхъ Анастасьевкѣ дворовыхъ 7, крестьянъ 21, и Ивановкѣ дворовыхъ 7 и крестьянъ 39, всего ревизскихъ мужеска пола 77 душъ, съ узаконенною на нихъ пропорціею земли, для представленія онаго свидѣтельства въ залогъ по виннымъ откупамъ, по удостовѣренію пріемницы означеннаго имѣнія Штабсъ-Ротмистрши Уліяни *Вайдиной*, въ залогъ по подрядамъ и поставкамъ представлено не было и гдѣ находится неизвѣстно; а потому благоволенобъ было, ежели оное свидѣтельство гдѣ окажется, то оное почтя ничтожнымъ нигдѣ и никуда въ залогъ не принимать, а доставить въ оную Палату въ уничтоженію.

Разрядъ XII. О лишеніи правъ торговаго состоянія, по необъявленію капитала.

14572. Отъ Екатеринославскаго Губернскаго Правленія объявляется, что по городу Таганрогу изъ числа коренныхъ купцовъ въ прошедшемъ 1840 г. состоявшихъ на настоящій 1841 г. необъявили купеческихъ капиталовъ, 2-й гильдіи Титъ *Зотовъ* и 3-й гильдіи вдова Анна *Божичева*, Андрей *Андроповъ*, Степанъ *Митровъ*, наслѣдники умершаго купца Никиты *Добрынина*, Александръ *Боташевъ*, Алексѣй *Тестенниковъ*, Павелъ *Миеерли*, Николай *Цимбида* и изъ Еврей Марко *Вейзбенъ*; а потому тамошнею Градскою Думою на основаніи св. зак. т. 5 уст. о податяхъ ст. 543, исключены сначала 1841 г. въ мѣщане.

Разрядъ XIII. О вызовѣ по дѣламъ, касающимся до межеванія земель: генеральнаго, специальнаго и своекоштнаго. (Публикаціи нѣтъ.)

Разрядъ XIV. О вызовѣ для казенныхъ подрядовъ, поставокъ, откуповъ и снятія оброчныхъ статей.

14573. Артиллерійскій Департаментъ Военнаго Министерства, приглашаетъ желающихъ принять на себя вырубку изъ принадлежащихъ Сестрорѣцкому

оружейному заводу лѣсовъ 1370 саж. трехъ-полѣнныхъ дровъ съ доставкою въ заводъ; явиться къ торгу 26 и переторжкѣ 30 числъ сего Іюня мѣсяца съ тѣмъ, чтобы желающіе участвовать въ торгахъ: а) благовременно подавали въ Департаментъ узаконенныя прошенія, съ надлежащими залогами и видами о ихъ званіи; б) къ торгу и переторжкѣ, явились въ назначенные дни отъ 10 часовъ утра и не позже 12-ти; при чемъ они предваряются, что послѣ переторжки, никакой уступки принято не будетъ.

14574. Отъ Смоленской Губернской Строительной Коммиссіи объявляется, что оная Коммиссія назначивъ въ тамошней Казенной Палатѣ торгъ 1-го о переторжка 5-го числъ будущаго Сентября мѣсяца, на исправленіе въ г. Смоленскѣ упраздненнаго казеннаго дома, для помѣщенія въ немъ жендармской команды, Ордананс-Гауза и Канцеляріи внутренняго гарнизоннаго баталіона, на сумму 8,508 р. 3 к. серебр. вызываетъ для сего въ упомянутую Палату желающихъ съ благонадежными залогами, которые и могутъ тамъ видѣть чертежи, смѣту и кондиціи.

14575. Департаментъ Военныхъ Поселеній, вызывая желающихъ принять на наемъ во вновь отстроиваемомъ при казармахъ Учебной Артиллерійской бригады домѣ, лавки для мѣлочной торговли; приглашаетъ явиться къ торгу 3-го и къ переторжкѣ 7-го Іюля, съ тѣмъ, чтобы желающіе вступить въ подрядъ таковый, являлись отъ 11-ти до 2-хъ часовъ пополудни, и подавали бы предварительно о томъ прошенія съ представленіемъ, на основаніи X т. св. зак. Гражд. ст. 1144-й, благонадежныхъ залоговъ и свидѣтельствъ на право торговли, безъ чего и къ торгу допущены не будутъ.

14576. Департаментъ Казенныхъ Врачебныхъ Заготовленій объявляетъ, дабы желающіе принять на двухъ-годичное арендное содержаніе, состоящую на Аптекарскомъ Островѣ по большой рѣкѣ Невкѣ противъ аптечнаго магазина тоню; могутъ явиться въ общее присутствіе Департамента Казенныхъ Врачебныхъ Заготовленій въ торгу 3 числа будущаго Іюля и чрезъ 3 дня въ узаконенной переторжкѣ съ надлежащими въ обезпеченіе казны залогами, которые должны быть представлены при особыхъ прошеніяхъ до наступленія означеннаго срока. Кондиціи же на таковое содержаніе, можно видѣть въ Департаментѣ ежедневно.

14577. Отъ Владимірской Палаты Государственныхъ Имуществъ объявляется, что по учиненному ею распоряженію, имѣетъ быть въ ней 11 Сентября сего г. произведенъ торгъ и чрезъ 3 дня послѣ онаго окончательная переторжка, на отдачу въ содержаніе съ 1-го Января будущаго 1842 г. отъ 1-го до 24 лѣтъ нижепоименованныхъ оброчныхъ статей; а потому имѣющіе желаніе взять въ содержаніе оброчныя статьи и благоволятъ явиться въ оную Палату къ назначенному сроку для торговъ.

Пространство въ дачахъ:

Земли:

По уѣздамъ:

Владимірскому.

1, Вязовецкая, при деревнѣ Олерихиной 31 дес. 1814 саж.

Судогодскому:

2, Пузиногская, при селеніяхъ Вахаревѣ и Тетеринѣ 21 дес. 817 саж.

3, Рахмановская, при деревняхъ: Наумовской и Потановской 5 дес. 200 саж.

4, Яковлевская, въ пустошѣ Кливахъ 7 дес. 1388 саж.

5, Гонобиловская, при селѣ Гонобиловѣ 15 дес. 1340 саж.

6, Вальновская, при деревняхъ: Крюковки, Еловки и Пешковой 109 дес. 2386 саж.

7, Антуфьевская, бывшая въ пользованіи у Окружнаго Лѣсничаго 50 дес.

Суздальскому:

8, Тимиревская, при деревнѣ Тимиревой 192 дес. 1928 саж.

9, Климовская, при деревнѣ Маломъ Сандыревѣ 17 дес. 816 саж.

10, Сосновская, при селѣ Сонинѣ, бывшая въ пособіи у Подлѣсничаго 20 дес.

Меленковскому:

11, Лукинская, при селѣ Лукинѣ 52 дес. 986 саж.

12, Малиновская, отрѣзная изъ пустоши Малиной, бывшая въ пособіи у Подлѣсничаго 15 дес.

Шуйскому:

13, Аверика при деревнѣ Кузнечихъ 26 дес. 1632 саж.

Гороховскому:

14, Елизаровская, при деревнѣ Новоивановской 12 дес. 2136 саж.

15, Нижнеландеховская, бывшая въ пособіи у Подлѣсничаго 20 дес.

Переславскому:

16, Сумароковская, при деревнѣ Кріушкиной 60 дес.

17, Бармазовская, при селѣ Купанѣ 984 дес. 463 саж.

18, Рукавская пожня, при деревнѣ Кріушкиной 1 дес. 1365 саж.

19, Семеновская, при селѣ Семеновскомъ 8 дес.

20, Фаливовская, при деревнѣ Родіонцовой 3 дес. 200 саж.

21, Марининская, бывшая въ пособіи у Подлѣсничаго 20 дес. 884 саж.

Покровскому:

22, Хитровская, въ двухъ мѣстахъ: въ первомъ 18 дес. 1325 саж. во второмъ 37 дес. 1300 саж.

23, Таушевская, 11 дес. 1313 саж.

24, Крутецкая, при селѣ Крутцѣ 3 дес. 2216 саж.

25, Будьковская, при деревнѣ Будьковой 28 дес. 2391 саж.

26, Іоанна Предтечинская, при селѣ Власовскомъ 14 дес. 1549 саж.

27, Храбковская, при томъ же селѣ 10 дес. 1724 саж.

28, Григоровская, при селѣ Высоковей 40 дес. 1578 саж.

29. Митевинская, при деревнѣ Брызгуновой 206 дес. 680 саж.

Александровскому:

30, Махринская 1-я, по близости Махринской подмонастырской слободы 86 дес 1982 саж.

31, Махринская 2-я, по близости Махринской подмонастырной слободы 86 дес. 1982 саж.

32, Бояриновская, при деревнѣ Хорошевой 72 дес. 862 саж.

33, Шуваловская, при деревнѣ Митиной 70 дес. 1246 саж.

34, Костищевская, при оной же деревнѣ 48 дес. 65 саж.

35, Дубакинская, при оной же деревнѣ 65 дес. 1529 саж.

36, Петрунинская, при той же деревнѣ 49 дес. 115 саж.

37, Збаночная, при той же деревнѣ 6 дес. 1255 саж.

38, Старая пустоша при селѣ Буженинове 10 дес. 774] саж.

39, Могилова при деревнѣ Алексѣевой 41 дес. 2399 саж.

30, Плечева при деревнѣ Игнатьевой 46 дес. 736 саж.

41, Орловская при той же деревнѣ 181 дес. 556 саж.

42, Воровина при оной же деревнѣ 40 дес. 1828 саж.

43, Павловская, при той же деревнѣ 20 дес. 46 саж.

44, Семеновская Кулига, при деревнѣ Семеновой 8 дес. 2000 саж.

45, Пелагинская при той же деревнѣ 241 дес. 408 саж.

46, Ляликская при деревнѣ Григоровой 45 дес. 377 саж.

47, Парфеновская, близь села Іюдина 17 дес. 2116 саж.

48, Ивановская, пашни при деревнѣ Рогачевой 32 дес 33 саж.

49, Ильинская Рогачевская при оной же деревнѣ 155 дес. 622 саж.

50, Сергіевская, при деревнѣ Семенковой 3 дес. 1950 саж.

51, Вятчинниковская, при деревнѣ Рогачевой 24 дес. 560 саж.

52, Панинская, при деревнѣ Семенковой 35 дес. 1963 саж.

53, Вихорьковская при деревнѣ Рогачевой 57 дес. 453 саж.

54, Житковская, Жилинкова тожъ, при деревнѣ Никольской 9 дес. 768 саж.

55, Жукинская, при деревнѣ Сальниковой 118 дес. 2065 саж.

56, Архангельская при деревнѣ Шубиной 2 дес. 2297 саж.

57, Калининская и Панкратовская при деревнѣ Язвищахъ 23 дес. 2161 саж.

58, Выпуковская, Новоросчитная Сеча при той же деревнѣ 65 дес. 480 саж.

59, Окуловская при деревнѣ Федоровской 30 дес. 1979 саж.

60, Лутохинская, при деревнѣ Топорковой 118 дес. 2115 саж.

61, Макауша, при деревнѣ Душищахъ 3 дес. 100 саж.

62, Сомова, при деревнѣ Конищевой 19 дес. 500 саж.

63, Ефремовская, при деревнѣ Хорошевой 7 дес. 1025 саж.

64, Мостищи Матвѣйцовская, при деревнѣ Слободкѣ 7 дес.

65, Махринская большая Коврасова, при деревнѣ Богородской 70 дес. 217 саж.

66, Махринская меньшая Коврасова при деревнѣ Богородской 7 дес. 245 саж.

67, Старая и Новая Пустота, при деревнѣ Язвищахъ 21 дес. 360 саж.

При деревнѣ Богородской:

68, Подсосенье 21 дес. 360 саж.

69, Савинская 18 дес. 1710 саж.

70, Бѣляева Махринская 23 дес. 883 саж.

71, Вихарькова 1 дес. 2024 саж.

72, Иванькова 135 дес. 2252 саж.

73, Подлиственная дорога 10 дес. 1150 саж.

74, Тютчина, при деревнѣ Шубиной 19 дес. 1725 саж.

75, Никиткина при деревнѣ Чевцахъ 34 дес. 200 саж.

При деревнѣ Богородской:

76, Коршелевская 6 дес. 1586 саж.

77, Демьяновская 3 дес. 2200 саж.

78, Корякинская, Петрещевская тожъ, 20 дес. 1200 саж.

79, Аннинская, при деревнѣ Дуглицахъ 203 дес. 555 саж.

Вязниковскому.

80, Въ полпустошѣ Осиновцѣ, бывшей въ пособіи у Окружнаго Лѣсничаго 41 дес. 1151 саж.

14578. Отъ Калужской Палаты Государственныхъ Имуществъ объявляется, что въ ней имѣетъ быть 2 будущаго Сентября торгъ и чрезъ 3 дня послѣ онаго окончательная переторжка, на отдачу въ содержаніе съ 1-го Января 1842 до 1845 г. нижепоименованныхъ статей.

Мельницы:

1, Мосальскаго уѣзда при деревнѣ Изовкѣ на р. Волокѣ о 2-хъ поставахъ.

2, Козельскаго уѣзда при селѣ Дешовкахъ на р. Сосенной о 2-хъ поставахъ.

3, При томъ же селѣ Дешовкахъ и на той же р. Сосенной о 4-хъ поставахъ.

4, Медынскаго уѣзда при деревнѣ Поповкѣ на ключѣ Ржавцѣ.

5, Тарусскаго уѣзда при селѣ Покровскомъ на р. Протвѣ.

6, Земля, состоящая Калужскаго уѣзда при Тихоновской пустынѣ, отдаваемая для торговыхъ лавокъ и шалашей, устроиваемыхъ во время ярмарокъ, бываемыхъ 16 Іюня и 15 Августа.

Разрядъ XV. О публичной и аукціонной продажѣ имѣній и объ отмѣнѣ продажъ сего рода. (Публикаціи нѣтъ.)

Разрядъ XVI. О вызовахъ людей дворянскаго и прочихъ сословій къ выборамъ или совѣщаніямъ. (Публикацій нѣтъ.)

Разрядъ XVII. Разнородныя публикаціи, неподходящія къ разрядамъ здѣсь означеннымъ.

14579. Виленской Губерніи Завилейскій Уѣздный Судъ, вызываетъ симъ кредиторовъ Устина и Іосафаты *Довгяллов*ъ и всѣхъ прочихъ лицъ, имѣющихъ претензіи къ ихъ фундушу, дабы безотлагательно въ 6-ти мѣсячный срокъ явились въ оный Судъ съ доказательствами, какъ то: частныя лица чтобы вошли съ прошеніями, а судебныя и правительственныя мѣста прислали отзывы о числящихся взысканіяхъ и недоимкахъ по точной силѣ св. зак. гражд. т. X ст. 2302.

14580. Отъ Вологодскаго Губернскаго Правленія, въ слѣдствіе представленія Вологодскаго Уѣзднаго Суда объявляется, если кто имѣетъ на покойной Статской Совѣтницѣ Варварѣ Алексѣевой *Петровой*, какія претензіи или требованія, также кто и ей состоитъ должнымъ, тобъ первые предъявили о семъ, а послѣдніе деньги и имѣніе представили въ Вологодскій Уѣздный Судъ, на положенный закономъ срокъ.

14581. По постановленію Слонимскаго Уѣзднаго Суда въ 6-й день Мая сего г. на прошеніе наслѣдниковъ покойнаго Мавриція *Стравинскаго*, отставнаго Штабсъ-Ротмистра Іосифа, да его сестръ Марянны и Екатерины *Стравинскихъ*, состоявшемуся и въ слѣдствіе предписанія Начальства, о скорѣйшемъ разрѣшеніи претензіи казны въ степени мятежника Евстафія Сапеги и Новогрудскаго благотворительнаго общества къ фундушамъ его Стравинскаго простираемой, вызываются всѣ кредиторы рѣченнаго Мавриція Стравинскаго въ послѣдній разъ, дабы онъ для окончательнаго произ-

водства Россійскими узаконеніями предписанному конкурснаго дѣла, явились въ оный Судъ лично, или прислали бы отъ себя законно-уполномоченныхъ съ доказательствами со времяни припечатанія настоящаго объявленія въ 6-ти мѣсячный срокъ, подъ потерею своихъ исковъ и права жалобъ на воспослѣдовать имѣющіяся рѣшенія по означенному предмету.

14582. Псковской Губерніи Холмская Дворянская Опека, по случаю принятія въ свое управленіе имѣній умершаго помѣщика Титулярнаго Совѣтника Петра Степанова *Карамалина*, имѣетъ честь известить о томъ всѣхъ гг. кредиторовъ и должниковъ его съ тѣмъ, чтобы они въ теченіи узаконеннаго срока явились въ Дворянскую Опеку сами, или прислали бы повѣренныхъ для объявленія о своихъ искахъ съ него г. Карамалина и о долгахъ ему.

14583. Пензенской Губерніи отъ Чембарскаго Уѣзднаго Суда объявляется повсемѣстно, неокажется ли гдѣ либо принадлежащаго отставному Артиллеріи Поручику Льву Кононову *Григорьеву* движимаго и недвижимаго имѣнія, равно и денежныхъ капиталовъ, на обезпеченіе казеннаго съ него взысканія, по бытности его Саратовской Губерніи въ Сердобскомъ Земскомъ Судѣ Исправникомъ, за невѣрно-выданныя справки при слѣдованіи войскъ передаточныхъ денегъ, то присутственныя мѣста и должностныя лица благоволятъ прислать увѣдомленія.

14584. Отъ Рязанскаго Городоваго Магистрата объявляется, что Рязанскій 3-й гильдіи купеческій сынъ Борисъ Егоровъ *Савельевъ*, по поступившимъ на него отъ разныхъ лицъ заемнымъ обязательствамъ, оказался на платежъ денегъ 2085 р. асс. неимущимъ; а потому всѣ имѣющіе на вышеписаннаго должника Савельева какія либо иски и тѣ, кои состоятъ ему чѣмъ либо должными, всѣ заимодавцы его и должники по какому бы то праву не было и не взирая на то, что сроки обязательствъ еще не наступали, объявилибъ оному Магистрату, въ постановленный 11 т. устава торговаго 1401-й ст. срокъ, а имѣніе его гдѣ какое оказаться можетъ, имѣть согласно 1399 ст. тогожъ т. въ запрещеніи.

14585. Смоленской Губерніи Бѣльскій Земскій Судъ публикуетъ, неокажется ли гдѣ либо мѣсто пребыванія Маіора Князя Александръ Андреевича *Волконскаго*, которому состоитъ должнымъ по заемному письму Сычевскаго уѣзда помѣщикъ Поручикъ Михайла Григорьевъ *Ломоносовъ* асс. 1900 р. съ указными процентами, и если окажется, то отобрать отъ него отзывъ, получилъ ли онъ отъ матери должника Коллежской Совѣтницы *Грязовской* 75,000 р. въ приданое покойной сестры его, и буде оные употреблены, и тотъ отзывъ и свѣденіе о мѣсте пребыванія для объявленія должнику Ломоносову препроводить въ Сычевскій Земскій Судъ.

14586. Отъ Тверскаго Городоваго Магистрата объявляется, несостоитъ ли Тверскій мѣщанинъ Иванъ Миняхъ *Жуковъ* кому, а равно и ему кто либо долж-

нымъ, то чтобы кредиторы его съ своими требованіями, а должники съ платежемъ явились въ оный Магистратъ, въ положенный т. X св. зак. граж. 785 и 2301-й ст. срокъ.

14587. Владимірской Губерніи отъ Владимірскаго Уѣзднаго Суда объявляется, не окажется ли гдѣ либо на жительствѣ дворовая женка Екатерина Павлова *Волкова*, и ежели гдѣ окажется, то прислать ея въ оный Судъ для объявленія ей рѣшенія Правительствующаго Сената по дѣлу, объ отыскиваніи ею себѣ мужу своему Матвѣю *Волкову* и дѣтямъ, изъ владѣнія вдовы Гвардіи Поручицы Екатерины Павловой *Бутурлиной*, свободы.

14588. Владимірской Губерніи отъ Владимірскаго Уѣзднаго Суда объявляется, не окажется ли гдѣ либо принадлежащихъ умершему Коллежскому Совѣтнику Платову Евграфу *Языкову* имѣнія и капиталовъ, за неплатежъ имъ г. Языковымъ Титулярному Совѣтнику Григорью Федорову *Торновскому* денегъ 3919 р. 42 к. асс.

Разрядъ XVIII. О совершенныхъ крѣпостныхъ актахъ, и о явкѣ сихъ актовъ, для ввода во владѣніе имѣніемъ.

Въ Владимірской Палатѣ Гражданскаго Суда:

14589. 1841 г. Апрѣля 19. Совершена купчая, отъ опекуна опредѣленнаго Владимірскою Дворянскою Опекою изъ дворянъ Губернскаго Секретаря Гаврила Васильева *Тюракова*, на проданное имъ изъ дворянъ Титулярной Совѣтницѣ Александрѣ Евграфовой *Успенской*, безъ раздробленія семействъ недвижимое имѣніе, состоящее въ вѣдомствѣ опеки, принадлежащее чиновницѣ 9-го класса Евгеніи Ѳедоровой *Предтечинской*, неимѣющей дворянскаго правъ, находящееся Владимірской губерніи и уѣзда въ деревнѣ Тюрикахъ, писанныхъ по 8-й ревизіи мужеск. 25 душъ, съ ихъ женами и съ рожденными послѣ ревизіи обоего п. дѣтьми, со вдовами, дѣвками, съ ихъ крестьянскимъ имуществомъ, хоромнымъ и дворовымъ строеніемъ, съ мелкимъ и крупнымъ скотомъ и съ птицами, съ хлѣбомъ наличнымъ и въ землѣ посѣянныхъ, съ дворовою, гуменною, полевою, пашенною и непашенною землею, съ лѣсами, сѣнными покосами и со всѣми угодьями, принадлежащими къ той деревнѣ Тюрикамъ, и въ отхожихъ пустошахъ Бобыревой и Василевой что принадлежитъ по дачамъ, писцовымъ и отказнымъ книгамъ и по генеральному земель размежеванію безъ остатка, серебр. за 3,500 р. Купчая писана на герб. листѣ въ 9 р. серебр.; при совершеніи взыскано пошлинъ 140 р. и съ акта 3 р. серебр.

14590. 1841 г. Апрѣля 23. Совершена купчая, отъ Почетнаго гражданина, Муромскаго 2-й гильдіи купца Михайлы Афанасьева *Крашенинникова*, на проданныя имъ Муромскимъ же 3-й гильдіи купеческимъ дѣтямъ: Николаю, Егору и Ивану Яковлевымъ *Дегтяревымъ*, 2 деревянныя лавки съ землею, состоящія въ г. Муромѣ на торговой площади въ мучномъ лавочномъ корпусѣ по конфирмованному плану подъ литерою О., подъ коими имѣется земли длиннику по улицѣ 5 саж., поперегъ и въ зади по 4 саж. съ полуаршиномъ, серебр. за 3,714 р. 30 к. серебр. Купчая писана на герб. листѣ въ 9 р. серебр.; при совершеніи взыскано пошлинъ 148 р. 68 к. и съ акта 3 р. серебр.

14591. 1841 г. Мая 2. Совершена купчая, отъ Дѣйствительной Статской Совѣтницы Княгини Елисаветы Петровны *Долгорукой*, на проданное ею Коллежской Ассессоршѣ Елисаветѣ Емельяновой *Преображенской*, недвижимое имѣніе, состоящее Владимірской губерніи, Судогодскаго уѣзда въ деревнѣ Есиной, писанныхъ въ оной по 8-й ревизіи крестьянъ ревизскихъ мужеск. п. безъ раздробленія семействъ 52 души, съ ихъ женами, вдовами, дѣвками и съ рожденными отъ нихъ послѣ ревизіи обоего п. дѣтьми, съ ихъ крестьянскимъ имуществомъ, т. е. со скотомъ рогатымъ, крупнымъ и мелкимъ, съ

лошадьми и съ птицами, съ жилымъ и нежилымъ разнаго рода строеніемъ, съ хлѣбомъ въ землѣ посѣяннымъ и въ наличности находящимся, съ усадебною, огородною, гуменною, полевою, пашенною и непашенною землею, съ лѣсами, сѣнными покосами и со всѣми угодьями, находящимися при ономъ селеніи и въ принадлежащихъ къ оному пустошахъ, имевуемыхъ: Песочной, Кулпины, Большой, Черновской, Фроловской, Кулпины тожъ, Татаринцовой и Шутихъ, серебр. за 5,200 р. Купчая писана на герб. листѣ въ 12 р. серебр.; при совершеніи взыскано пошлинъ 208 р. и съ акта 3 р. серебр.

14592. 1841 г. Мая 2. Совершена купчая, отъ Коллежской Регистраторши Агафьи Максимовой *Лебедевой*, на проданный ею канцеляристшѣ Прасковьѣ Артемьевой *Смирновой*, деревянный домъ съ строеніемъ и землею, состоящій г. Владиміра въ 3-й Ч. за рѣчкою Лыбедью, мѣрою подъ тѣмъ домомъ и строеніемъ имѣется земли длиннику въ обоихъ концахъ по 9 саж., а поперечнику по 14 саж., серебр. за 57 р. 14 к. Купчая писана на герб. листѣ въ 90 к. серебр.; при совершеніи взыскано пошлинъ 2 р. 30 к. и съ акта 3 р. серебр.

14593. 1841 г. Мая 3. Совершена купчая, Шуйскаго Покровскаго собора отъ Священника Ивана Алексѣева *Субботина*, душеприкащика умершаго Шуйскаго мѣщанина Ивана Никитина *Корнилова*, на проданный имъ каменный двухъэтажный домъ съ строеніемъ и землею, состоящій г. Шуи въ 21-мъ кварт., мѣрою подъ тѣмъ домомъ и строеніемъ имѣется земли шириною съ улицы 16 саж., а въ заднемъ концѣ 10, длиннику 45 саж., серебр. за 1,423 р. Купчая писана на герб. листѣ въ 3 р. серебр.; при совершеніи взыскано пошлинъ 56 р. 92 к. и съ акта 3 р. серебр.

Въ Вологодской Палатѣ Гражданскаго Суда:

14594. 1840 г. Іюля 30. Засвидѣтельствовано духовное завѣщаніе, Поручика Льва Петрова *Поровлева*, въ предоставленіи имъ дочери своей дѣвицѣ Аннѣ Львовой, недвижимаго имѣнія, состоящаго Вологодской губерніи и уѣзда въ деревнѣ Губинѣ 16 мужеск. п. душъ съ землею, коей количества десят. неозначено. Завѣщаніе писано на простой бумагѣ, взыскано за актъ 3 р. за герб. листъ 4 р. 20 к. серебр.

14595. 1841 г. Января 15. Въ слѣдствіе отношенія Вологодскаго Приказа Общественнаго Призрѣнія выдана данная, изъ дворянъ Губернскому Секретарю Льву Васильеву *Завороткову*, на проданное недвижимое имѣніе, принадлежавшее изъ дворянъ канцеляристу Николаю *Курманову*, состоящее Вологодской губерніи, Грязовецкаго уѣзда по сельцу Невѣркову, въ коемъ крестьянъ мужеск. п. 4 души, земли всякаго качества 96 десят. 783 саж., за 438 р. серебр. Данная писана на герб. листѣ въ 1 р. 80 к. серебр.; взыскано за актъ 3 р. серебр.

14596. 1841 г. Января 17. Въ слѣдствіе сообщенія Вологодскаго Губернскаго Правленія, выдана данная, Лальскому 2-й гильдіи купцу Семену *Плюснину*, на купленное повѣреннымъ его Титулярнымъ Совѣтникомъ Николаемъ Фрязиновскимъ, недвижимое имѣніе, состоящее Устюжскаго уѣзда въ деревнѣ Гиблицѣ, Глушицо тожъ, въ коей количества десят. земли неизвѣстно, высѣвается же въ оной ржи $4\frac{1}{2}$ четверти, ячменю 5 и овса 5 четвертей, сѣннаго покоса на пожнѣ Лабашковѣ 60, Болоковыхъ копенъ 2, Черядѣ Полсвашщина тожъ 50 копенъ, за 605 р. серебр. Данная писана на герб. листѣ въ 1 р. 80 к. серебр.; пошлинъ съ 605 р. взыскано 21 р. 20 к. за актъ 3 р. серебр.

14597. 1841 г. Февраля 6. Въ слѣдствіе представленія конкурснаго управленія, учрежденнаго въ г. Сольвычегодскѣ по долгамъ покойнаго купца Василья *Пьянкова*, выдана данная, Титулярному Совѣтнику Осипу *Матіевскому*, на купленное имъ въ ономъ конкурсномъ управленіи съ аукціоннаго торга недвижимое имѣніе, состоящее Сольвычегодскаго уѣзда въ деревняхъ Черной и Дурневскихъ Полянкахъ, Норыгино тожъ съ принадлежащими къ онымъ сѣнными покосами и пожнями, а именно: по Черной рѣчкѣ называемыя: 1 Кривуха, 2 Пырьева у Устарой Заболоцкой рѣки, 3 Лагмазѣ, 4 Боярѣино въ Козминскомъ лугу Нарыгину, съ принадлежащими къ оной пожнями, 1 Харьинской, Свиньина тожъ, за рѣчкой Вычегдой также отхожими пожнями, лежащими въ Почеровской волости, 1 Рогушей, 2 площадью по Черной же рѣчкѣ пашенной земли 110 десят. 1064 саж., сѣнныхъ покосовъ: 1-й въ Кривухѣ 28 десят. 134 саж., 2-й Пырьевой примѣрно 4 десят., 3-й Лагмазѣ 13 десят., 4-й Бояркинѣ 17 десят. 1852 саж., Норыгину пашенной земли 4 десят. 1241 саж., сѣнныхъ покосовъ въ пожнѣ Харьиной примѣрно 15 десят., Рогушѣ удобной и неудобной 3 десят. 1952 саж., площади 7 десят. 512 саж., всего по Черной рѣчкѣ 173 десят. 650 саж. Норыгинѣ 30 десят. 1335 саж., принадлежащее Сольвычегодскому купцу Василью *Пьянкову*, за 2,000 р. серебр. Данная писана на герб. листѣ въ 4 р. 20 к. серебр.; пошлинъ съ 2,000 р. взыскано 80 р. за актъ 3 р. серебр.

14598. 1841 г. Февраля 19. Совершена купчая, на продажу экономическимъ крестьяниномъ Вологодскаго уѣзда деревни Катаева Епифаномъ Козминымъ *Смирновымъ*, таковому жъ означеннаго уѣзда деревни Ильина Ивану *Алексѣеву*, недвижимаго имѣнія, состоящаго Вологодскаго уѣзда въ пустоши Шалковѣ, Батиская тожъ сѣнокосной земли $1\frac{1}{2}$ десят., за 43 р. серебр. Купчая писана на герб. листѣ въ 30 к. серебр., пошлинъ взято 1 р. 72 к. съ акта 3 р. серебр., того жъ числа.

14599. 1841 г. Февраля 21. Въ слѣдствіе сообщенія Вологодскаго Губернскаго Правленія выдана данная, женѣ Надворнаго Совѣтника Александрѣ Өедосѣевой *Михайловой* и женѣ Титулярнаго Совѣтника Марьѣ Өедосѣевой *Дубровской*, на проданное недвижимое имѣніе, принадлежавшее Статско-

му Совѣтнику Петру *Свѣчину*, состоящее Вологодской губерніи, Кадниковскаго уѣзда въ деревняхъ Телицынѣ и Зарубинѣ, вошедшее въ опись и продажу за неплатежъ Свѣчинымъ должныхъ въ опеку учрежденную надъ малолѣтнею дочерью умершаго Коллежскаго Ассессора Антонова, Анною Антоновою по закладной съ залогомъ того имѣнія асс. 4,000 р. съ интерессы, всего 8,000 р., что составитъ на серебр. 2,285 р. 71$\frac{3}{7}$ к., каковое имѣніе по случаю наддаванной за оное на торгу цѣны 7,560 р. непокрывшей взысканія предоставлено въ искъ озваченной опеки дочери Антонова, за смертію же ея наслѣдницамъ вышеупомянутымъ гг. Михайловой и Дубровской, въ вышеписанныхъ же деревняхъ Телицынѣ и Зарубинѣ на лицо состоитъ мужеск. п. душъ въ 1-й 19 и 2-й 5, съ принадлежащею къ онымъ селеніямъ землею и пустошами, а именно: въ деревнѣ Телицынѣ всякаго качества земли 43 десят. 1218 саж., въ пустошахъ Кудриной сѣнокосной и лѣсопорослой 20 десят. 1596 саж., Каншинской 4 десят. 76 саж., подъ озеромъ Телячьимъ 26 десят. 1236 саж., въ Озерскихъ пожняхъ: 1-й Телицынской 4 десят. 990 саж., 2-й Телицынской тожъ 2 десят. 218 саж., 3-й Телицынской тожъ 1 десят. 260 саж., въ Озерской пожнѣ Коншинской 4 десят. 205 саж., въ пожнѣ Кудринѣ 1 десят. 571 саж., въ деревнѣ Зарубинѣ количества десят. незначится, въ коей ржи высѣвается до 10 четвериковъ, яроваго вдвое, сѣна накашивается по 6 возовъ въ 3 пустошахъ: Село, Опалихъ и Ѣлачинѣ количества десят. неизвѣстно, а накашивается сѣна по 5 возовъ. Данная писана на герб. листѣ въ 6 р. серебр.; пошлинъ съ 1,285 р. 71$\frac{3}{7}$ к. взыскано 91 р. 44 к. за актъ 3 р. серебр., того жъ числа.

14600. 1841 г. Февраля 25. Совершена купчая, на продажное свободнымъ хлѣбопашцемъ Вологодскаго уѣзда деревни Васильева Степаномъ Ивановымъ *Калатановымъ*, казеннаго вѣдомства крестьянину Димитрію Ѳедорову *Бѣлобророму*, недвижимое имѣніе, состоящее Вологодскаго уѣзда въ деревнѣ Василевѣ 1$\frac{1}{2}$ десят. 630 саж., сѣнокосной и лѣсопорослой земли, за 285 р. 75 к. серебр. Купчая писана на герб. листѣ въ 90 к. серебр.; пошлинъ взято 11 р. 44 к. съ акта 3 р. серебр., того жъ числа.

14601. 1841 г. Февраля 26. Совершена купчая, на продажу изъ дворянъ недорослемъ Игнатьемъ Петровымъ *Левашовымъ*, дочери своей Губернской Секретаршѣ Марьѣ *Богославской*, недвижимаго имѣнія съ крестьянами, состоящаго Кадниковскаго уѣзда въ сельцѣ Никифоровскомъ крестьянъ безъ раздробленія семействъ 3 мужеск. п. душъ и съ владѣемою ими въ означенномъ сельцѣ и принадлежащихъ къ оному пустошахъ и пожняхъ всякаго качества землею, а именно: въ означенномъ сельцѣ и пустоши Журавлихѣ 8-ю и деревнѣ Шедкинѣ 16-ю частію, за 270 р. серебр. Купчая писана на герб. листѣ въ 90 к. серебр.; пошлинъ взято 10 р. 80 к. съ акта 3 р. серебр., того жъ числа.

14602. 1841 г. Февраля 26. Совершена купчая, на продажу изъ дворянъ недорослемъ Игнатьемъ Петровымъ *Левашовымъ*, дочери своей Поручицѣ Ели-

савет Игнатьевой *Неустроевой*, недвижимаго имѣнія, состоящаго Вологодской губерніи, Кадниковскаго уѣзда въ сельцѣ Ескинѣ 4 мужеск. п. души, съ владѣемою ими въ означенномъ сельцѣ всякаго качества землею 18 десят., за 360 р. серебр. Купчая писана на герб. листѣ въ 1 р. 80 к. серебр.; пошлинъ взято 14 р. 40 к. съ акта 3 р. серебр., того жъ числа.

14603. 1841 г. Февраля 26. Совершена купчая, на проданное недорослемъ Игнатьемъ *Левашовымъ*, дочери своей дѣвицѣ Дарьѣ *Левашовой*, недвижимое имѣніе, состоящее Вологодской губерніи, Кадниковскаго уѣзда въ сельцѣ Ескинѣ Хмѣлевица тожъ и пустошахъ Иверинѣ и Верновцѣ всякаго качества земли 200 десят. и крестьянъ безъ раздробленія семействъ изъ сельца Никифоровскаго съ земли на вывозъ 3 мужеск. п. души, съ женами ихъ и дѣтьми и со всякимъ въ сельцѣ Ескинѣ строеніемъ и имуществомъ, за 600 р. серебр. Купчая писана на герб. листѣ въ 1 р. 80 к. серебр.; пошлинъ съ суммы взыскано 24 р. съ акта 3 р. серебр., того жъ числа.

14604. 1841 г. Февраля 27. Совершена купчая, на проданное Титулярною Совѣтницею Анною *Садокиною*, Надворному Совѣтнику Василью *Голубеву*, недвижимое имѣніе, состоящее Вологодской губерніи и уѣзда въ деревнѣ Охотничьей Ямской слободѣ крестьянъ безъ раздробленія семействъ 4 мужеск. п. души, съ женами ихъ и родственниками послѣ ревизіи обоего п. дѣтьми и съ владѣемою ими въ той деревнѣ всякаго качества землею и имуществомъ, за 360 р. серебр. Купчая писана на герб. листѣ въ 1 р. 80 к. серебр.; пошлинъ съ суммы взыскано 14 р. 40 к. съ акта 3 р. серебр., того жъ числа.

14605. 1841 г. Февраля 28. Совершена купчая, на проданное Мичманами Өедоромъ и Александромъ и изъ дворянъ дѣвицею Анною Ивановыми *Вараксиными*, Генералъ-Лейтенанту Ивану Никитичу *Скобелеву*, недвижимое имѣніе, состоящее Вологодской губерніи и уѣзда въ сельцѣ Алексѣевѣ, Каменникѣ тожъ, что нынѣ деревня и въ принадлежащихъ къ оной пустошахъ: Ворсинѣ, Ивановѣ, Ковшовѣ, Крюковѣ и Швецовѣ, въ каждой 7-я части всякаго качества земли, коей примѣрно полагаютъ 60 десят., за 180 р. серебр. Купчая писана на герб. листѣ въ 90 к. серебр.; пошлинъ взято 7 р. 20 к. съ акта 3 р. серебр., того жъ числа.

14606. 1841 г. Февраля 28. Совершена купчая, на проданное изъ дворянъ дѣвицею Натальею Алексѣевою *Козминою*, Маіоршѣ Хіонѣ Ивановой *Козминой*, недвижимое имѣніе, состоящее Ярославской губерніи, Пошехонскаго уѣзда въ деревняхъ Овинчищевѣ - Божѣ и въ сельцѣ Назаровѣ безъ раздробленія семействъ крестьянъ 6 мужеск. п. душъ, съ ихъ женами и рожденными послѣ ревизіи обоего п. дѣтьми и съ ихъ всякаго качества землею, строеніемъ и имуществомъ, все что оказаться можетъ въ помянутыхъ селеніяхъ безъ остатка, за 630 р. серебр. Купчая писана на герб.

листѣ въ 1 р. 80 к серебр.; пошлинъ съ суммы взыскано 25 р. 20 к. съ акта 3 р. серебр., того жъ числа.

14607. 1841 г. Марта 3. Совершена купчая, на проданное помѣщицею Натальею Александровою *Плаховою*, вольноотпущенному отъ г. Харзеева, крестьянину Алексѣю Семенову *Бубнову*, недвижимое имѣніе, состоящее Вологодской губерніи и уѣзда Сямской волости въ деревнѣ Тимоѳеевѣ и въ принадлежащихъ къ оной пустошахъ Поповой и Василевой 19 десят. и въ отхожихъ пустошахъ Порубневѣ и Малыгинѣ, примѣрно полагаютъ 10 десят. всякаго качества земли, за 428 р. 50 к. серебр. Купчая писана на герб. листѣ въ 1 р. 80 к. серебр.; пошлинъ взято 17 р. 16 к. съ акта 3 р. серебр., того жъ числа.

14608. 1841 г. Марта 4. Совершена купчая, на продажу изъ дворянъ Губернскимъ Секретаремъ Владиміромъ Семеновымъ *Левашевымъ*, Подпоручицѣ Татьянѣ Яковлевой *Кругликовой*, недвижимаго имѣнія, состоящаго Новгородской губерніи, Череповскаго уѣзда въ деревнѣ Сокольникахъ 8 мужеск. п. душъ, съ ихъ женами, со всѣми семействами и рожденными отъ нихъ послѣ ревизіи обоего п. дѣтьми и съ владѣемою ими въ означенной деревнѣ и принадлежащихъ къ оной пустошахъ и пожняхъ всякаго качества и наименованія землею, за 720 р. серебр.; пошлинъ взято 28 р. 80 к. съ акта 3 р. серебр., того жъ числа.

14609. 1841 г. Марта 7. Засвидѣтельствовано духовное завѣщаніе, Флота-Капитанъ-Лейтенанта Сосипатра Николаева *Рагозина*, въ предоставленіи имъ женѣ своей Устиньѣ Васильевой, благопріобрѣтеннаго своего недвижимаго имѣнія, состоящаго Новгородской губерніи, Череповскаго уѣзда въ деревняхъ: Сологости, Цылминѣ, Заболотьѣ, Борисовѣ и Шутовѣ съ написанными по 8-й ревизіи обоего п. крестьянами и съ рожденными послѣ ревизіи дѣтьми и съ принадлежащими къ тѣмъ деревнямъ пустошами, а именно: Малой Сологости половинное количество Трубинской Вошкиной и пожнѣ Ягодникѣ, какое же количество въ оныхъ селеніяхъ и пустошахъ земли завѣщевается въ ономъ завѣщаніи неозначено, оному цѣна имѣнію по совѣсти объявлена 22,000 г. асс., а на серебр. 6,285 р. 71$\frac{3}{7}$ к. Завѣщаніе писано на простой бумагѣ; пошлинъ съ 6,285 р. 71$\frac{3}{7}$ к. взыскано 251 р. 44 к. за актъ 3 р. и за герб. листъ, на коемъ должно быть писано завѣщаніе 15 р. серебр. и подвязанный къ оному 90 к. серебр.

Въ Волынской Палатѣ Гражданскаго Суда:

14610. 1841 г. Февраля 28. Записанъ дѣлежный актъ, учиненный между помѣщиками родными братьями: Карломъ Анастазіемъ и Павломъ Михайловыми *Издебскими*, которымъ доставшееся имъ по наслѣдству имѣніе селеніе Денисовка, въ Острогожскомъ уѣздѣ состоящее 192 души мужеск. п. крестьянъ въ себѣ заключающее, оцѣненное въ 35,848 р. 35 к. серебр., раздѣлено между означенныхъ помѣщиковъ Издебскихъ на 3 части. Дѣлежный актъ

писанъ на герб. листѣ въ 30 к. серебр.; взыскано за герб. бумагу серебр. 90 р. и съ акта 3 р. сереб.

14611. 1841 г. Марта 24. Совершена купчая, Евреями Ицкомъ Мошковичемъ и Герпіомъ Ароновичемъ *Фельдманами,* данная ими купеческой женѣ Маріаннѣ Яковлевой *Кашировской,* на продажу первыми послѣдней дома въ г. Житомирѣ состоящаго, за 1,000 р. серебр. Купчая писана на герб. листѣ въ 3 р. серебр.; при совершеніи взыскано пошлинъ 40 р. и за актъ 3 р. серебр.

14612. 1841 г. Апрѣля 17. Совершена купчая, Евреями Мордкомъ Мееромъ и Авруюмъ Ицковыми *Ставискими,* данная ими Житомирскому 3-й гильдіи купцу Еврею Хаскель Лейбѣ Іосіовичу *Привену,* на продажу первыми послѣднему состоящаго въ мѣстечкѣ Бердичевѣ на Чиншовой землѣ дома, за 360 р. серебр. Купчая писана на герб. листѣ въ 1 р. 20 к. серебр.; при совершеніи взыскано съ акта 3 р. серебр.

14613. 1841 г. Апрѣля 18. Записано духовное завѣщаніе, учиненное умершаго Житомирскаго 3-й гильдіи купца Янкеля Ароновича *Вашберга,* которымъ имѣніе завѣщателя составляющееся изъ домашнихъ наличностей и капиталовъ въ стойности 10,000 р. серебр., записано въ раздѣлъ между его дѣтей т. е. сына Ицка и дочерей: Эстеръ, Леи и Тоубы. Духовное завѣщаніе писано на герб. бумагѣ въ 21 р. серебр., при запискѣ взыскано съ акта 3 р. серебр.

14614. 1841 г. Апрѣля 18. Совершена закладная, отъ Житомирскаго 3-й гильдіи купца Гершка Мошка Аріовича *Тартаковскаго,* на занятые имъ у жены своей Баси Рейзи Янкеліовой *Тартаковской,* серебр. 550 р. срокомъ впредь на 2 г. т. е. по 10 число Апрѣля будущаго 1843 г., на залогъ въ оныхъ дома, въ мѣстечкѣ Бердичевѣ состоящаго. Закладная писана на герб. листѣ въ 1 р. 80 к. серебр.; при совершеніи взыскано съ акта 3 р. серебр.

14615. 1841 г. Апрѣля 22. Записано духовное завѣщаніе, учиненное умершею Графинею Вдовою Михайловою *Мирхоцкою,* которымъ завѣщательница имѣніе свое составляющееся изъ наличностей въ 500 р. серебр. оцѣненныхъ и капиталовъ простирающихся на 6,508 р. серебр., распредѣлено въ часть между своихъ кредиторовъ на удовлетвореніе долговъ, а остальное количество капитала 2,256 р. серебр., записала племянницѣ своей Емиліи *Крживицкой,* Духовное завѣщаніе писано на простой бумагѣ; при запискѣ взыскано за герб. бумагу серебр. 15 р. и за актъ 3 р. серебр.

14616. 1841 г. Апрѣля 22. Совершена купчая, на продажу повѣреннымъ помѣщика Тибурція Николаева *Пилявскаго,* роднымъ братомъ его Яцкомъ Пилявскимъ, бывшему Судьѣ помѣщику Якиму Бонавентурѣ

Хамцу, части села Мрозовичъ, въ Владимірскомъ уѣздѣ состоящій, 14 мужеск. п. душъ крестьянъ въ себѣ заключающей, за 1,200 р. серебр. Купчая писана на герб. листѣ въ 4 р. 20 к. серебр., при совершеніи взыскано пошлинъ съ указной стоимости того имѣнія, выходящей по количеству 14 душъ 1,680 р. серебр., 67 р. 20 к. и съ акта 3 р. серебр.

14617. 1841 г. Апрѣля 25. Записано духовное завѣщаніе, учиненное дворяниномъ Францишкомъ Казимировымъ *Влодкомъ,* въ пользу его наслѣдниковъ, въ которомъ изъяснено, что имѣніе его Влодка составляется изъ капитала 4,000 р. серебр. на деревнѣ Лясовкѣ въ Житомирскомъ уѣздѣ состоящей обезпеченнаго, и наличностей оцѣненныхъ въ 250 р. серебр., которымъ имѣніемъ должны раздѣлиться по смерти завѣщателя, его дѣти. Духовное завѣщаніе писано на герб. бумагѣ въ 12 р. серебр., при запискѣ взыскано съ акта 3 р. серебр.

14618. 1841 г. Апрѣля 25. Совершена закладная, данная помѣщиками Щенснымъ Фортунатомъ двухъ имянъ Станиславовымъ и Маріяннoю *Потоцкими,* на залогъ ими помѣщику Фомѣ Антонову *Млынскому,* въ 2,200 р. серебр. вотчиннаго ихъ имѣнія селенія Домбровки, въ Житомирскомъ уѣздѣ состоящаго 54 души мужеск. п. крестьянъ въ себѣ заключающаго. Закладная писана на герб. листѣ въ 6 р. серебр.; при совершеніи взыскано съ акта 3 р. серебр.

14619. 1841 г. Мая 2. Совершена купчая, Священникомъ Василіемъ *Немаловскимъ* и наслѣдниками покойнаго Священника Александра Немоловскаго, какъ то: сыновьями: Игнатьемъ, Іоанномъ и Афанасьемъ *Немоловскими* и сестрами ихъ Анною *Зозулевичевою,* Агафьею *Берестовскою* и Марьею *Піотровскою,* данная ими помѣщику Антону *Пришиховскому,* на продажу первыми последнему недвижимаго имѣнія части селенія Косенева, въ Новоградъ-Волынскомъ уѣздѣ состоящаго 8 душъ мужеск. п. крестьянъ заключающаго, за 960 р. серебр. Купчая писана на герб. листѣ въ 3 р. серебр.; при совершеніи взыскано пошлинъ 38 р. 40 к. и съ акта 3 р. серебр.

14620. 1841 г. Мая 6. Совершена купчая, помѣщикомъ Владиславомъ Адамовымъ *Пржилуским*ъ, данная имъ отставному Поручику Россійской службы Осипу Мартынову *Лучицкому,* на продажу первымъ послѣднему земли 6 десят. 803 саж. и 1 арш., а также усадьбы съ пристройками, Житомирскаго уѣзда въ селеніи Стецковцахъ состоящихъ, за 115 р. серебр. Купчая писана на герб. листѣ въ 90 к. серебр., при совершеніи взыскано пошлинъ 4 р. 60 к. и съ акта 3 р. серебр.

14621. 1841 г. Мая 6. Совершена купчая, повѣреннымъ помѣщика Доминика Францова *Волинскаго,* данная имъ Титулярнымъ Совѣтникомъ Николаемъ Антоновымъ *Рыбчинскимъ,* Якову Діонзіеву *Стройковскому,* на продажу пер-

вымъ послѣднему недвижимаго имѣнія селенія Ильнибокъ и части села Рудки въ Дубенскомъ уѣздѣ состоящаго 84 души мужеск. п. крестьянъ въ себѣ заключающаго, за 16,500 р. серебр. Купчая писана на герб. бумагѣ въ 36 р. серебр.; при совершеніи взыскано пошлинъ 660 р. и съ акта 3 р. серебр.

14622. 1841 г. Мая 23. Записано духовное завѣщаніе, учиненное умершею помѣщицею Самзіею Аделею двухъ имянъ Игнатьевою *Дворжанскою*, коимъ она принадлежащее по наслѣдству имѣніе 43,113 р. серебр. стоимости имѣющее, записала въ пользу дочерей своихъ Вандъѣ и Елизѣ, съ предостереженіемъ на таковомъ пожизненнаго права мужу своему Поручику Люціану *Дворжанскому*. Духовное завѣщаніе писано на листѣ простой бумагѣ, при запискѣ взыскано герб. 90 р. и съ акта 3 р. серебр.

14623. 1841 г. Мая 26. Совершена купчая, Житомирскимъ мѣщаниномъ Левіемъ Ицкомъ Мошковичемъ *Беймою*, данная имъ купеческому сыну Сансону Юдѣ Лейбовичу *Рукштейну*, на продажу части дома въ г. Житомирѣ на Новоградъ-Волынской улицѣ состоящаго, за 400 р. серебр. Купчая писана на герб. бумагѣ въ 1 р. 80 к. серебр.; при совершеніи взыскано съ 400 р. пошлинъ 16 р. и съ акта 3 р. серебр.

14624. 1841 г. Мая 26. Совершена купчая, повѣреннымъ Надворной Совѣтницы Маріанны Новицкой и наслѣдниковъ умершаго ея мужа Надворнаго Совѣтника Антона *Новицкаго*, Коллежскимъ Секретаремъ Францомъ Новицкимъ, данная имъ помѣщику отставному Инженеръ Подпоручику Василью *Троцкому*, на продажу двора въ г. Житомирѣ состоящаго съ домомъ, флигелемъ и другими строеніями, серебр. за 3,300 р. Купчая писана на герб. листѣ въ 9 р. серебр.; при совершеніи взыскано пошлинъ 132 р. и съ акта 3 р. серебр.

Въ Курской Палатѣ Гражданскаго Суда:

14625. 1841 г. Апрѣля 11. Совершена купчая, отъ Оберъ-Офицерскаго сына Іосифа Михайлова *Анфилова*, на проданную имъ Государственной крестьянкѣ Надеждѣ Яковлевой *Дюкаревой*, землю 3 десят., состоящую Курскаго уѣзда въ селѣ Шумьковѣ, серебр. за 76 р. Купчая писана на герб. листѣ въ 30 к. серебр.; пошлинъ взято 3 р. 4 к. и актовыхъ 2 р. 86 к. серебр.

14626. 1841 г. Апрѣля 14. Совершена купчая, отъ Коллежскаго Регистратора Григорья Александрова *Скорнякова*, на проданную имъ Государственному крестьянину Алексѣю Ильину *Горяинову*, 8 десят. землю, состоящую Щигровскаго уѣзда въ дачахъ Писцовыхъ и Челобитческихъ деревни Сухоребушки, серебр. за 285 р. 72 к. Купчая писана на герб. листѣ въ 90 к. серебр.; пошлинъ взято 11 р. 43 к. и актовыхъ 2 р. 88 к. серебр.

14627. 1841 г. Апрѣля 14. Совершена купчая, отъ Коллежскаго Регистратора Григорья Александрова *Скорнякова*, на проданную имъ Государственному крестьянину Егору Михайлову *Горлинову*, 8 десят. землю, состоящую Щигровскаго уѣзда въ дачахъ Писцовыхъ и Челобитческихъ деревни Сухоребушки, серебр. за 285 р. 72 к. Купчая писана на герб. листѣ въ 90 к. серебр.; пошлинъ взято 11 р. 43 к. и актовыхъ 2 р. 86 к. серебр.

14628. 1841 г. Апрѣля 22. Совершена купчая, отъ Поручика Николая Павлова *Толмачева*, на проданную имъ Подпоручику Конону Назарову *Шумакову*, распашную 12⅖ десят. землю, состоящую Курскаго уѣзда въ селѣ Вышнемъ Лебяжьѣ, Толмачева тожъ, за 610 р. 72 к. Купчая писана на герб. листѣ въ 1 р. 80 к. серебр.; пошлинъ взято 24 р. 43 к. и актовыхъ 2 р. 86 к. серебр.

14629. 1841 г. Апрѣля 22. Совершена купчая, отъ Капитанши Елисаветы Егоровой *Бабровской*, на проданное ею дворянину Губернскому Секретарю Дмитрію Васильеву *Дурново*, движимое и недвижимое имѣніе, состоящее Курской губерніи, Щигровскаго уѣзда въ деревнѣ Толстомъ Колодезѣ крестьянъ 6 ревизскихъ мужеск. п. душъ со всѣмъ ихъ имуществомъ, да земли при означенной деревнѣ 25 четвертей, полагая за каждую четверть 1½ десят., серебр. за 1,142 р. 85⅐ к. Купчая писана на герб. листѣ въ 3 р. серебр.; пошлинъ взято 45 р. 79 к. и актовыхъ 2 р. 86 к. серебр.

14630. 1841 г. Апрѣля 25. Совершена купчая, отъ Государственнаго крестьянина Матвѣя Сергѣева *Михайлова*, на проданную имъ Коллежскому Регистратору Анниподисту Иванову *Хснову*, землю, состоящую Курскаго уѣзда въ дачахъ Муравлевскихъ 5 десят., серебр. за 95 р. Купчая писана на герб. листѣ въ 30 к. серебр.; пошлинъ взято 3 р. 80 к. и актовыхъ 2 р. 86 к. серебр.

14631. 1841 г. Апрѣля 25. Совершена купчая, отъ Коллежскаго Секретаря Василья Максимова *Синявскаго*, на проданную имъ дворянкѣ Марѳѣ Емельяновой *Толмачевой*, землю, состоящую Курскаго уѣзда въ дачахъ сельца Вышняго Лебяжья, Толмачева тожъ 11 десят., за 342 р. 84 к. Купчая писана на герб. листѣ въ 1 р. 80 к. серебр.; пошлинъ взято 13 р. 72 к. и актовыхъ 2 р. 86 к. серебр.

14632. 1841 г. Апрѣля 25. Совершена купчая, отъ Маіорши Варвары Николаевой *Цейге-фонъ-Монтейфаль*, на проданное ею Маіоршѣ Елисаветѣ Мартыновой *Гвоздевой*, движимое и недвижимое имѣніе, состоящее Тимскаго уѣзда въ деревнѣ Покровской крестьянъ 15 ревизскихъ мужеск. п. душъ, со всѣмъ ихъ имуществомъ, да земли при означенной деревнѣ распашной 161 десят., за 1,828 р. 58 к. Купчая писана на герб. листѣ въ 4 р. 20 к. серебр.; пошлинъ взято 73 р. 15 к. и актовыхъ 2 р. 86 к. серебр.

14633. 1841 г. Апрѣля 25. Совершена купчая, отъ Статскаго Совѣтника Петра Алексѣева *Денисьева*, на проданную имъ однодворцамъ: Михайлѣ Яковлеву, Дмитрію и Ѳедору Максимовымъ *Кононовымъ*, землю, состоящую Орловской губерніи и уѣзда въ сельцѣ Верховьѣ Неручи 240 десят., за 8,572 р. Купчая писана на герб. листѣ въ 18 р. серебр.; пошлинъ взято 342 р. 88 к. и актовыхъ 2 р. 86 к. серебр.

14634. 1841 г. Апрѣля 28. Совершена купчая, отъ дворянина Титулярнаго Совѣтника Никиты Ефимова *Чеботарева* и дочери его Анны по мужѣ купеческой жены *Картамышевой*, на проданное ими Капитаншѣ Варварѣ Антоновой *Яковлевой*, имѣніе, состоящее Старооскольскаго уѣзда въ Ѣздоцкой дачѣ, заключающееся въ 15 ревизскихъ мужеск. п. душахъ, да земли 38 десят., за 2,000 р. серебр. Купчая писана на герб. листѣ въ 4 р. 20 к. серебр.; пошлинъ взято 80 р. и актовыхъ 2 р. 86 к. серебр.

14635. 1841 г. Апрѣля 28. Совершена купчая, отъ Титулярнаго Совѣтника Никиты Ефимова *Чеботарева*, на проданную имъ Капитаншѣ Варварѣ Антоновой *Яковлевой*, распашную землю 32 десят., состоящую Старооскольскаго уѣзда въ Ѣздоцкой дачѣ близъ деревни Луговъ, серебр. за 1,000 р. Купчая писана на герб. листѣ въ 3 р. серебр.; пошлинъ взято 40 р. и актовыхъ 2 р. 86 к. серебр.

14636. 1841 г. Апрѣля 28. Совершена приданая запись, отъ Маіорши Елисаветы Мартыновой *Гвоздевой*, дочери своей Маіоршѣ Варварѣ Николаевой *Цейге-фонъ-Монтейфель*, на подаренныхъ крестьянъ мужеск. п. 3 и женск. 1 душу и землю, состоящую Тимскаго уѣзда въ дачахъ деревни Покровской, Васильевка тожъ 25 десят., которому имѣнію цѣна объявлена серебр. 800 р. Приданая запись писана на герб. листѣ въ 1 р. 80 к. серебр., актовыхъ взято 2 р. 86 к. серебр.

14637. 1841 г. Апрѣля 29. Совершена купчая, отъ Прапорщицы Елены Прокофьевой *Авдѣевой*, на проданнаго ею Священнику Никифору Иванову *Пузанову*, 20 десят. землю, состоящую въ дачахъ Тимскаго уѣзда селъ: Козмы Дамiанскаго и Синицъ, серебр. за 285 р. 72 к. Купчая писана на герб. листѣ въ 90 к. серебр.; пошлинъ взято 11 р. 43 к. и актовыхъ 2 р. 86 к. серебр.

Московской Палаты Гражданскаго Суда отъ 1-го Департамента объявляется.

14638. Что въ имѣніи оставшемся послѣ бездѣтно умершаго Прапорщика Луки Лукина *Долгова*, состоящемъ въ губерніяхъ Московской, того жъ уѣзда въ селѣ Архангельскомъ и деревнѣ Лупихѣ, Кожуриха тожъ 99, Рязанской, Пронскаго уѣзда въ сельцахъ Быковѣ 138, Боркахъ 161 и деревнѣ Харламовой 54 мужеск. п. душъ, утвержденъ наслѣдникомъ братъ его Штабсъ-Капитанъ Николай Лукинъ *Долговъ*.

Московской Палаты Гражданскаго Суда во 2-мъ Департаментѣ.

14639. 1841 г. Марта 11. Отъ Ротмистрши Любови Ивановой *Мельгуновой*, совершена купчая, на проданную ею Серпуховскому купцу Өедору Өедорову *Сафонову*, усадебную, пашенную, удобную и неудобную землю, съ лѣсомъ, сѣнными покосами и со всѣми угодьями и съ находящимся на оной землѣ господскимъ домомъ, постоялымъ дворомъ и со всякимъ господскимъ строеніемъ, состоящую Московской губерніи, Серпуховскаго уѣзда въ сельцѣ Манушкинѣ, коей земли мѣрою всего 189 десят. 259 квадрат. саж., за 6,000 р. серебр. Купчая писана на герб. листѣ въ 12 р. серебр.; пошлинъ съ 6,000 р. взыскано 240 р. съ акта 3 р. серебр, того жь числа.

Въ Нижегородской Гражданской Палатѣ:

14640. 1841 г. Марта 18. Утверждено духовное завѣщаніе, Нижняго Новгорода Михайловскаго полковаго собора Протоіерея Стефана Антонова *Прудентова*, жены Марьи Васильевой, которымъ она предоставила мужу своему помянутому Протоіерею Прудентову, деревянный домъ съ пристроями, состоящій въ Нижнемъ-Новгородѣ Кремлевской Ч. 3-го кварт. въ Покровскомъ приходѣ въ Болотовой улицѣ подъ № 7-мъ и разную движимость; взято пошлинъ съ цѣны завѣщаннаго имѣнія 1,200 р. серебр., за исключеніемъ на 7-ю часть мужу завѣщательницы 171 р. 46$\frac{6}{7}$ к., съ остальной суммы 1,028 р. 57$\frac{1}{7}$ к., 41 р. 14$\frac{2}{7}$ к. съ акта 3 р. и въ добавокъ къ листу на которомъ бы слѣдовало писать по суммѣ завѣщанія 2 р. 85 к. серебр.

14641. 1841 г. Марта 21. Утвержденъ раздѣльный актъ, учиненный наслѣдницами умершаго изъ дворянъ Губернскаго Секретаря Мартемьяна Семенова *Рубанова*, Настасьею *Петрункѣвичевою* и внукою малолѣтнею дѣвицею Марьею Андреевою *Новицкою*, въ недвижимомъ имѣніи, состоящемъ Нижегородской губерніи Княгининскаго уѣзда въ деревнѣ Яковлевой, по которому досталось по 8-й ревизіи на часть г. Петрункѣвичевой 57, а на часть малолѣтной Новицкой 55 мужеск. п. душъ, цѣна дѣлимому имѣнію по совѣсти назначена 14,285 р. 71$\frac{3}{7}$ к. серебр. Раздѣльный актъ писанъ на герб. листѣ въ 30 р. серебр.; пошлинъ по основанію 336-й ст. 5 т. уст. о пошл. невзято, а взято съ акта 3 р. серебр.

14642. 1841 г. Апрѣля 17. Совершена купчая, на купленный Титулярнымъ Совѣтникомъ Евгеніемъ Осиповымъ *Кедровымъ*, у вдовы Протоіерейской жены Анны *Алексѣевой*, деревянный домъ съ строеніемъ и землею, состоящій въ Нижнемъ-Новгородѣ Кремлевской Ч. 2-го кварт. въ Тихоновской улицѣ подъ № 193-мъ, серебр. за 720 р. Купчая писана на герб. листѣ въ 1 р. 80 к. серебр.; пошлинъ съ 720 р. взыскано 28 р. 80 к. и съ акта 3 р. серебр.

14643. 1841 г. Апрѣля 25. Совершена купчая, на купленный Маіоршею Поликсеніею Петровою *Филатовою*, у вдовы Подполковницы Дарьи Ивановой *Бѣ-*

лаевой и дѣтей ея сыновей Штабсъ-Капитана Михайла, Коллежскаго Регистратора Льва Яковлевыхъ *Бѣлаевыхъ* и дочерей: Титулярной Совѣтницы Натальи Яковлевой *Орловской*, Коллежской Регистраторши Елены Яковлевой *Коноваловой* и Коллежской Регистраторши Пелагеи Яковлевой *Ильинской*, деревянный домъ съ строеніемъ, землею и садомъ, состоящій въ Нижнемъ-Новгородѣ Кремлевской Ч. 3-го кварт. въ приходѣ Варвары Великомученицы въ улицѣ Солдатской подъ № 388-мъ, серебр. за 1,785 р. 70 к. Купчая писана на герб. листѣ въ 4 р. 20 к. серебр.; пошлинъ съ 1,785 р. 70 к. взыскано 71 р. 44 к. и съ акта 3 р. серебр.

14644. 1841 г. Мая 5. Совершена купчая, на купленную Штабсъ-Капитаншею Екатериною Дмитріевою *Каратаевою*, Нижегородской губерніи, Горбатовскаго уѣзда деревни Кузнецовой у свободнаго хлѣбопашца Евграфа Андреева *Тимашева*, землю со всѣми угодьями, состоящую Нижегородской губерніи, Горбатовскаго уѣзда въ деревнѣ Кузнецовѣ и пустоши Верхнемъ и Нижнемъ Кольцахъ 43 десят. 200 саж., всю безъ остатка, серебр. за 1,000 р. Купчая писана на герб. листѣ въ 3 р. серебр.; пошлинъ съ 1,000 р. взыскано 40 р. и съ акта 3 р. серебр.

14645. 1841 г. Мая 7. Совершена купчая, на купленный Нижегородскою мѣщанкою Таисіею Васильевою *Камышевою*, у вдовы Нижегородской мѣщанской жены Елены Николаевой *Хлѣбниковой*, деревянный домъ съ строеніемъ и землею, состоящій въ Нижнемъ-Новгородѣ Кремлевской Ч. 5-го кварт. въ Ямской слободѣ подъ № 692-мъ, серебр. за 385 р. 71⅘ к. Купчая писана на герб. листѣ въ 1 р. 80 к. серебр.; пошлинъ съ 385 р. 71⅘ к. взыскано 15 р. 44 к. и съ акта 3 р. серебр.

14646. 1841 г. Мая 14. Совершена купчая, на купленную Нижегородскою мѣщанкою Θеодорою Николаевою *Загорскою*, у Коллежскаго Ассессора Николая Иванова *Берь*, часть садоваго мѣста, принадлежащаго къ дому его, состоящаго въ Нижнемъ-Новгородѣ Кремлевской Ч. 4 го кварт. подъ № 120-мъ, серебр. за 30 р. Купчая писана на герб. листѣ въ 30 к. серебр.; пошлинъ съ 30 р. взыскано 1 р. 20 к. и съ акта 3 р. серебр.

14647. 1841 г. Мая 20. Выдана данная, Семеновскому купцу Андрею Васильеву *Ламанову*, на купленный имъ въ тамошнемъ Губернскомъ Правленіи съ публичнаго торга, принадлежавшій Нижегородскому мѣщанину Ивану Савельеву *Нестерову*, описанный за неплатежъ имъ разнымъ кредиторамъ по заемнымъ письмамъ денегъ каменный трехъэтажный крытый желѣзомъ домъ и на дворѣ каменнымъ двухъэтажнымъ флигелемъ, анбаромъ, коровникомъ, двумя напогребницами, конюшнею, каретнымъ сараемъ, банею, землею и колодеземъ, состоящій въ Нижнемъ-Новгородѣ Рождественской Ч. 3-го кварт. на Ильинской улицѣ подъ № 28-мъ, серебр. за 3,000 р. Данная писана на герб. листѣ въ 6 р. серебр.; пошлинъ съ 3,000 р. взыскано 120 р. и съ акта 3 р. серебр.

14648. 1841 г. Мая 21. Совершена купчая, на купленную Нижегородскимъ 2-й гильдіи купцомъ Михайломъ Өедоровымъ *Щелоковымъ*, у Нижегородской мѣщанской дѣвицы Авдотьи Гурьевой *Пальцевой*, каменную лавку съ паемъ, состоящую въ Нижнемъ-Новгородѣ на нижнемъ базарѣ въ 1-мъ корпусѣ подъ большимъ овощнымъ рядомъ въ пушной линіи подъ № 9-мъ, серебр. за 286 р. Купчая писана на герб. листѣ въ 90 к. серебр.; пошлинъ съ 286 р. взыскано 11 р. 44 к. и съ акта 3 р. серебр.

14649. 1841 г. Мая 22. Выдана данная, Нижегородскому купцу Михайлѣ Өедорову *Щелокову*, на купленную имъ въ тамошнемъ Губернскомъ Правленіи съ публичнаго торга, принадлежавшую Нижегородскому мѣщанину Аөанасью *Пименову*, описанную за неплатежъ имъ разнымъ кредиторамъ долговъ каменную лавку, состоящую въ Нижнемъ-Новгородѣ Рождественской Ч. 1-го кварт. на нижнемъ базарѣ въ первомъ корпусѣ гостинаго двора во 2-мъ этажѣ въ пушной линіи подъ № 1-мъ, серебр. за 714 р. 28¼ к. Данная писана на герб. листѣ въ 1 р. 80 к. серебр.; пошлинъ съ 714 р. 28¼ к. взыскано 28 р. 58 к. и съ акта 3 р. серебр.

14650. 1841 г. Мая 27. Выдана данная, Почетному гражданину, Нижегородскому купцу Өедору Петрову *Переплетчикову*, на купленную имъ въ тамошнемъ Губернскомъ Правленіи съ публичнаго торга принадлежавшую Нижегородскому мѣщанину Аөанасью *Пименову*, описанную у него за неплатежъ разнымъ кредиторамъ долговъ каменную лавку, состоящую въ Нижнемъ-Новгородѣ Рождественской Ч. 1-го кварт. на Нижнемъ базарѣ въ Суровской линіи во 2-мъ корпусѣ гостинаго двора въ среднемъ этажѣ подъ № 1-мъ, серебр. за 1,800 р. Данная писана на герб. листѣ въ 4 р. 20 к. серебр.; пошлинъ съ 1,800 р. взыскано 72 р. и съ акта 3 р. серебр.

Въ Новгородской Палатѣ Гражданскаго Суда:

14651. 1841 г. Мая 30. Выдана данная, пахатному солдату 5-го округа Өедору *Гадимову*, на купленный имъ въ Новгородскомъ Губернскомъ Правленіи съ публичнаго торга каменный домъ съ пристройками и землею, принадлежавшій женѣ Штабсъ-Капитана Аннѣ Михайловой *Вульфъ*, состоящій въ Новгородѣ на Софійской сторонѣ въ 3-мъ кварт. подъ № 15-мъ, за 4,000 р. серебр. Данная писана на герб. листѣ въ 9 р. серебр.; пошлинъ взято 160 р. и съ акта 3 р. серебр.

14652. 1841 г. Мая 30. Совершена купчая, на проданную дочерью Губернскаго Секретаря дѣвицею Марьею Петровою *Полетаевою*, Полковнику Николаю Павлову *Бахметьеву*, пахатную и сѣнокосную землю, состоящую Новгородской губерніи, Крестецкаго уѣзда при деревнѣ Боевѣ и пустошахъ: Зайцовѣ, Башковѣ, Ангельевѣ, Кисличинѣ и Лачаревѣ, примѣрно 63 десят., серебр. за 315 р. Купчая писана на герб. листѣ въ 1 р. 80 к. серебр.; пошлинъ взято 12 р. 60 к. и съ акта 3 р. серебр.

14653. 1841 г. Мая 31. Совершена купчая, на проданное помѣщиками Корнетомъ Николаемъ и дѣвицею Екатериною Павловыми *Новиковыми*, Надворному Совѣтнику Павлу Александрову *Храповицкому*, имѣніе, состоящее Новгородской губерніи, Крестецкаго уѣзда въ сельцѣ Никольскомъ и деревнѣ Буяльцовой, всего 19 мужеск. п. душъ съ семействами, строеніемъ, имуществомъ, землею и со всѣми угодьями, серебр. за 2,225 р. Купчая писана на герб. листѣ въ 6 р. серебр.; пошлинъ взято 89 р. и съ акта 3 р. серебр.

14654. 1841 г. Мая 31. Совершена купчая, на проданное помѣщиками Корнетомъ Николаемъ и дѣвицею Екатериною Павловыми *Новиковыми*, Полковнику Александру Александрову *Сухареву*, имѣніе, состоящее Новгородской губерніи, Крестецкаго уѣзда въ деревнѣ Большой Свитичѣ, всего 14 мужеск. п. душъ съ семействами, строеніемъ, имуществомъ, землею и со всѣми угодьями, серебр. за 2,400 р. Купчая писана на герб. листѣ въ 6 р. серебр.; пошлинъ взято 96 р. и съ акта 3 р. серебр.

14655. 1841 г. Мая 31. Совершена купчая, на проданное помѣщиками Корнетомъ Николаемъ и дѣвицею Екатериною Павловою *Новиковыми*, помѣщицѣ женѣ канцеляриста изъ дворянъ Еленѣ Григорьевой *Симановой*, имѣніе, состоящее Новгородской губерніи, Боровичскаго уѣзда въ деревнѣ Новинкѣ, всего 21 мужеск. п. душу съ семействами, имуществомъ и землею, серебр. за 1,857 р. Купчая писана на герб. листѣ въ 4 р. 20 серебр.; пошлинъ взято на основаніи табели съ 1,890 р., 75 р. 60 к. и съ акта 3 р. серебр.

Въ Орловской Палатѣ Гражданскаго Суда:

14656. 1841 г. Апрѣля 8. Явленъ раздѣльный актъ, учиненный отставнымъ Поручикомъ Михайлою и канцеляристомъ Николаемъ Петровыми *Посхвисневыми*, движимое и недвижимое имѣніе и крестьянъ 185 ревизскихъ мужеск. п. душъ, состоящее въ губерніяхъ: Орловской, Трубчевскаго уѣзда въ селѣ Полужьѣ, Брянскаго уѣзда въ селѣ Жабовѣ; Калужской, Одоевскаго уѣзда въ сельцѣ Горшоновой и Тульской, Новосильскаго уѣзда въ деревнѣ Грязной, коему имѣнію объявлена цѣна серебр. 25,000 р. Раздѣльный актъ писанъ на герб. листѣ въ 60 р. серебр., взято съ акта 3 р. серебр., а пошлины по силѣ 335-й ст. 5 т. уст. о пошл. невзысканы.

14657. 1841 г. Апрѣля 11. Совершена купчая, отъ Орловскаго мѣщанина Гаврилы Алексѣева *Анцыфорова*, на проданную имъ Орловскому мѣщанину Михайлѣ Максимову *Котельникову*, половину угольной лавки съ мѣстомъ, палатками въ задней линіи каменною стѣною, состоящей г. Орла въ 1-й Ч. въ желѣзномъ ряду, серебр. за 428 р. Купчая писана на герб. листѣ въ 1 р. 80 к. серебр.; взято пошлинъ 17 р. 12 к. и съ акта 3 р. серебр.

14658. 1841 г. Апрѣля 11. Совершена купчая, отъ Орловскаго мѣщанина Афанасья Ларіонова *Комергина*, на проданный имъ Орловской мѣщанкѣ Аннѣ Василь-

ево *Артемьевой*, деревянный домъ съ мѣстомъ и строеніемъ, состоящій г. Орла въ 3-й Ч., серебр. за 285 р. Купчая писана на герб. листѣ въ 90 к. серебр.; взято пошлинъ 11 р. 40 к. и съ акта 3 р. серебр.

14659. 1841 г. Апрѣля 15. Совершена купчая, отъ Штабсъ-Капитанши Татьяны Моисеевой *Дехановой*, на проданный ею Орловскому мѣщанину Козмѣ Дмитріеву *Щепкину*, деревянный домъ съ мѣстомъ и строеніемъ, состоящій г. Орла въ 1-й Ч., серебр., за 200 р. Купчая писана на герб. листѣ въ 90 к. серебр.; взято пошлинъ 8 р. и съ акта 3 р. серебр.

14660. 1841 г. Апрѣля 15. Совершена купчая, Лейбъ-Кирасирскаго ЕГО ВЫСОЧЕСТВА, Наслѣдника ЦЕСАРЕВИЧА полка, отъ Полковника и кавалера Владиміра Александрова *Тинькова*, на проданную имъ флота Капитанъ-Лейтенанту Петру Сергѣеву *Моисееву*, землю, состоящую Орловской губерніи, Болховскаго уѣзда въ деревнѣ Телегиной и въ пустоши Богоявленской, Мокарищева тожъ, всего 77 десят., серебр. за 3,714 р. 30 к. Купчая писана на герб. листѣ въ 9 р. серебр.; взято пошлинъ 148 р. 60 к. и съ акта 3 р. серебр.

14661. 1841 г. Апрѣля 16. Явлено духовное завѣщаніе, учиненное Сѣвскимъ мѣщаниномъ Васильемъ Ѳедоровымъ *Ерохинымъ*, въ предоставленіи имъ по оному женѣ своей Прасковьѣ Васильевой, деревяннаго дома съ мѣстомъ и строеніемъ, состоящаго Орловской губерніи, въ г. Сѣвскѣ Градской Ч. въ кварт. подъ № 18-мъ, коему объявлена цѣна серебр. 142 р. 85$\frac{5}{7}$ к. Завѣщаніе писано на герб. листѣ въ 30 к. серебр.; взято пошлинъ 5 р. 72 к. и съ акта 3 р. серебр.

14662. 1841 г. Апрѣля 16. Совершена купчая, отъ Орловской мѣщанки Вѣры Павловой *Кочеровой*, на проданный ею отставному солдату Василью Никитину сыну *Никитину*, деревянный домъ съ мѣстомъ и строеніемъ, состоящій г. Орла 3-й Ч., серебр. за 86 р. Купчая писана на герб. листѣ въ 30 к. серебр.; взято пошлинъ 3 р. 44 к. и съ акта 3 р. серебр.

14663. 1841 г. Апрѣля 16. Совершена купчая, отъ Орловскихъ мѣщанскихъ женъ Евдокѣи Яковлевой и Анны Ивановой *Немытовыхъ*, на проданный ими Орловскому купцу Андрею Борисову *Суханову*, деревянный домъ съ мѣстомъ и строеніемъ, состоящій г. Орла въ 1-й Ч., серебр. за 943 р. Купчая писана на герб. листѣ въ 3 р. серебр.; взято пошлинъ 37 р. 72 к. и съ акта 3 р. серебр.

14664. 1841 г. Апрѣля 17. Совершена купчая, изъ дворянъ отъ Губернской Регистраторши Марьи Саввиной *Козминой*, на проданное ею Гвардіи Штабсъ-Ротмистру Василью Петрову *Минину*, движимое и недвижимое имѣніе и крестьянъ 6 ревизскихъ мужеск. п. душъ, состоящее Орловской губерніи, Елецкаго уѣзда при сельцѣ Кузминскомъ, что была пустошъ Новокшенова, Бѣлоусова и Ломовская Дуброва, села Предтечева и сельца

Орлова, что была пустошъ Хрипунова, серебр. за 1,000 р. Купчая писана на герб. листѣ въ 3 р. серебр.; взято пошлинъ 40 р. и съ акта 3 р. серебр.

14665. 1841 г. Апрѣля 17. Совершена купчая, кончившаго курсъ философскихъ наукъ отъ Александра и брата его роднаго Орловской Духовной Консисторіи канцелярскаго служителя Алексѣя Ивановыхъ *Некрасовыхъ*, на проданный ими Учителю Болховскаго Уѣзднаго Училища математическихъ наукъ Якову Ѳедорову *Глазкову*, деревянный домъ съ мѣстомъ и строеніемъ, состоящій Орловской губерніи, г. Болхова въ 1-й Ч., серебр. за 215 р. Купчая писана на герб. листѣ въ 90 к. серебр.; взято пошлинъ 8 р. 60 к. и съ акта 3 р. серебр.

14666. 1841 г. Апрѣля 18. Совершена купчая, отъ жены чиновника 4-го класса Ольги Тимоѳеевны *Долинской*, на проданное ею Ротмистршѣ Надеждѣ Павловой *Шеншиной*, движимое и недвижимое имѣніе крестьянъ 54 мужеск. п. души, состоящее Орловской губерніи, Мценскаго уѣзда въ деревнѣ Татаренковой, серебр. за 30,143 р. Купчая писана на герб. листѣ въ 30 р. серебр.; взято пошлинъ 525 р. 72 к. и съ акта 3 р. серебр.

14667. 1841 г. Апрѣля 18. Совершена купчая, отъ Орловскаго мѣщанина Тимоѳея Антонова *Павлова*, на проданное имъ Орловской мѣщанкѣ Марьѣ Никитиной *Хлѣбниковой*, пустопорожнее дворовое мѣсто, состоящее г. Орла во 2-й Ч., серебр. за 143 р. Купчая писана на герб. листѣ въ 30 к. серебр.; взято пошлинъ 5 р. 72 к. и съ акта 3 р. серебр.

14668. 1841 г. Апрѣля 23. Совершена купчая, отъ Маіора Василья Александрова *Тинькова*, на проданную имъ родному брату своему Гвардіи Поручику Николаю Александрову *Тинькову*, землю, всего 330 десят., состоящую Орловской губерніи и онаго уѣзда при деревнѣ Хомутахъ, въ Добринскомъ станѣ въ пустоши Подберезиковѣ въ Рѣчинскомъ станѣ въ пустоши что былъ починокъ Червяковъ, серебр. за 3,000 р. Купчая писана на герб. листѣ въ 6 р. серебр.; взято пошлинъ 120 р. и съ акта 3 р. серебр.

14669. 1841 г. Апрѣля 25. Выдана данная, Елецкому 2-й гильдіи купцу Ивану Васильеву *Растовцову*, на оставленный за нимъ въ Орловскомъ Губернскомъ Правленіи деревянный домъ съ мѣстомъ и строеніемъ, принадлежавшіи прежде сего Елецкому мѣщанину Николаю Семенову *Филатова*, состоящій Орловской губерніи, въ г. Ельцѣ, за 658 р. серебр. Данная писана на герб. листѣ въ 1 р. 80 к. серебр.; взято пошлинъ 26 р. 32 к. и съ акта 3 р. серебр.

14670. 1841 г. Апрѣля 25. Совершена купчая, отъ Прапорщика Василья Николаева *Черникова*, на проданную имъ Прапорщику Алексѣю Денисову *Юрасовскому*, землю, всего 100 десят. съ имѣющимся на оной строеніемъ, состоящую Орловской губерніи, Болховскаго уѣзда въ дачахъ сельца Кита-

ев, Бѣдниково тожъ, серебр. за 2,234 р. 28 к. Купчая писана на герб. листѣ въ 6 р. серебр.; взято пошлинъ 89 р. 40 к. и съ акта 3 р. серебр.

14671. 1841 г. Апрѣля 28. Совершена купчая, отъ Коллежской Ассессорши Анны Васильевой *Лехановой*, на проданное ею Брестскаго пѣхотнаго полка Штабсъ-Капитану Константину Андрееву *Толубеево*, движимое и недвижимое имѣніе крестьянъ 6 мужеск. п. душъ, состоящее Орловской губерніи и уѣзда въ деревнѣ Красной Кулигѣ, серебр. за 720 р. Купчая писана на герб. листѣ въ 1 р. 80 к. серебр.; взято пошлинъ 28 р. 80 к. и съ акта 3 р. серебр.

14672. 1841 г. Апрѣля 29. Совершена купчая, отъ Подпоручицы Ефросиньи Михайловой *Глотовой*, на проданную ею Штабсъ-Капитану Ивану Евдокимову *Костомарову*, землю, всего 50 десят., состоящую Тульской губерніи, Новосильскаго уѣзда въ дачахъ деревни Средней Плисѣевой и Нарѣчья, серебр. за 450 р. Купчая писана на герб. листѣ въ 1 р. 80 к. серебр.; взято пошлинъ 18 р. и съ акта 3 р. серебр.

14673. 1841 г. Апрѣля 29. Совершена купчая, отъ Орловскаго мѣщанина Ивана Герасимова *Блахина*, на проданный имъ Орловскому жъ мѣщанину Андреяну Петрову *Гусеву*, деревянный домъ съ мѣстомъ и строеніемъ, состоящій г. Орла во 2-й Ч., серебр. за 86 р. Купчая писана на герб. листѣ въ 30 к. серебр.; взято пошлинъ 3 р. 44 к. и съ акта 3 р. серебр.

Въ Полтавской Палатѣ Гражданскаго Суда:

14674. 1840 г. Февраля 16. Женою Штабсъ-Капитана Анною *Говорухиною*, по 1-мъ мужѣ купчихою Барибиною, явлена уступная запись, совершенная въ оной Палатѣ сего 1841 г. Марта 14, коею она землю въ г. Полтавѣ положеніе имѣющую въ ширину 14, а въ длину по Почтамской улицѣ 3 саж., съ выстроеннымъ на оной домомъ, уступила родной дочери своей Говорухиной, отъ перваго брака Аннѣ Борибиной по мужѣ *Лищенковой*, съ объявленіемъ оной земли по совѣсти цѣны 343 р. серебр. и съ предоставленіемъ правъ владѣть ей Говорухиной до смерти своей. Запись писана на герб. бумагѣ въ 1 р. 80 к. серебр.; пошлинъ съ 343 р. взыскано 13 р. 72 к. и съ акта 3 р. серебр.

14675. 1840 г. Октября 7. Поручикомъ Дмитріемъ *Рубановымъ*, явлена купчая, совершенная въ оной Палатѣ сего 1841 г. Марта 14, на проданное имъ женѣ Штабсъ-Капитана Надеждѣ *Мазаракієвой*, недвижимое имѣніе съ крестьянами, состоящее Гадячскаго уѣзда въ селѣ Грачановкѣ она жъ и Вихровка, всего 46 ревизскихъ мужеск. п. душъ съ землями и прочимъ, серебр. за 6,000 р. Купчая писана на герб. листѣ въ 12 р. серебр.; пошлинъ съ суммы взыскано 240 р. и съ акта 3 р. серебр.

14676. 1840 г. Октября 26. Мѣщанами Михайломъ и Васильемъ *Ениными*, явлена купчая, совершенная въ оной Палатѣ сего 1841 г. Апрѣля 8, на проданное ими казакамъ Стефану и Евстафію *Ярменкамъ*, недвижимое имѣніе, пахатную и сѣнокосную землю, лежащую Константиноградскаго уѣзда въ урочищѣ Тарговой Могилы, всего 24 десят. 138 квадрат. саж., серебр. за 480 р. Купчая писана на герб. листѣ въ 90 к. серебр.; пошлинъ съ 480 р. взыскано 19 р. 20 к. съ акта 3 р., да за неуказный герб. листъ въ добавокъ 90 к. съ пенными на оные за невзнесеніе въ свое время, всего за 5 мѣсяцевъ 5 к. серебр.

14677. 1840 г. Ноября 13. По довѣренности жены Подполковника Клавдіи Орлозской, Губернскимъ Секретаремъ Ипполитомъ *Николаенкомъ*, явлена купчая, совершенная въ оной Палатѣ сего 1841 г. Марта 13, на проданное ею женѣ Титулярнаго Совѣтника Аннѣ *Чеботаревой*, урожденной изъ дворянъ Теренберхъ, движимое и недвижимое имѣніе съ крестьянами, состоящее Хорольскаго уѣзда въ деревнѣ Анастасьевкѣ, всего за оставленіемъ 4 мужеск. п. душъ ревизскихъ крестьянъ, съ ихъ женскимъ поломъ и находящеюся особо при деревнѣ Анастасьевкѣ причитающеюся на нихъ землею, 17 мужеск. п. душъ, серебр. за 1,720 р. Купчая писана на герб. листѣ въ 4 р. 80 к. серебр.; пошлинъ по числу мужеск. п. 17 душъ полагая каждую по оцѣнкѣ въ 105 р. серебр. съ 1,785 р. взыскано 71 р. 40 к. и съ акта 3 р. серебр.

14678. 1841 г. Января 15. Дворяниномъ Акимомъ *Супруненкомъ*, по довѣренности жены своей Марфы Супруненковой, явлена купчая, совершенная въ оной Палатѣ сего жъ г. Апрѣля 7, на проданныхъ имъ дворянкѣ женѣ Коллежскаго Регистратора Еленѣ *Дырдиной*, крестьянъ писанныхъ по 8-й ревизіи Миргородскаго уѣзда въ хуторѣ близъ мѣстечка Коминской состоящемъ, называемомъ Ставище съ принадлежащею имъ землею, лежащею въ дачахъ села Малой Гримячей, за 314 р. серебр. Купчая писана на герб. листѣ въ 1 р. 80 к. серебр.; пошлинъ по числу ревизскихъ мужеск. п. 3 душъ, полагая каждую по 105 р. серебр. съ 315 р. взыскано 12 р. 60 к. и съ акта 3 р. серебр.

14679. 1841 г. Марта 10. По довѣренности дворянина канцеляриста Іосифа *Суходольскаго*, Коллежскимъ Регистраторомъ Павломъ *Ходолѣемъ*, явлена купчая, совершенная въ оной Палатѣ того жъ Марта 24, на проданное имъ Подпоручику Ивану *Тимошевскому*, недвижимое имѣніе съ крестьянами, всего писанныхъ по 8-й ревизіи Роменскаго уѣзда въ селѣ Липовомъ 5 мужеск. п. душъ, серебр. за 1,400 р.; пошлинъ съ суммы взыскано 56 р. съ акта 3 р. серебр.

14680. 1841 г. Марта 12. По довѣренности дворянки Теклы *Ольшевской*, Коллежскимъ Ассессоромъ Иваномъ *Сердюковымъ*, явленъ актъ, совершенный въ оной Палатѣ сего жъ г. Апрѣля 11, на совокупное участіе родной сестры ея

6 *

Текли Ольшевской, изъ дворянъ дѣвицы Марьяны *Ольшевской,* въ завѣщанномъ одной Теклѣ роднымъ дядею ихъ умершимъ Полковникомъ Даниломъ *Ольшевскимъ*, имѣніи, Полтавскаго уѣзда въ деревнѣ Локощинѣ состоящемъ, всего 143 мужеск. п. души, впредь до раздѣла онаго между ими по выплатѣ частныхъ долговъ. Актъ писанъ на герб. листѣ въ 18 р. серебр.; пошлинъ за силою 333-й и 338-й ст. 5 т. уст. о пошл. невзыскано, а взыскано съ акта 3 р. серебр.

14681. 1841 г. Марта 20. Кременчугскимъ 3-й гильдіи купцомъ Григорьемъ *Пацомъ*, явлена купчая, совершенная въ оной Палатѣ того жъ Марта 24, на проданный имъ Кременчугскому 1-й гильдіи купцу Алексѣю *Слинькову*, домъ, состоящій въ посадѣ Крюковѣ, подъ которымъ домомъ, дворомъ и строеніемъ земли мѣрою въ длину по улицѣ 38½ и ширину 43 саж., серебр. за 600 р. Купчая писана на герб. листѣ въ 1 р. 80 к. серебр.; пошлинъ съ суммы взыскано 24 р. и съ акта 3 р. серебр.

14682. 1841 г. Марта 20. Поручикомъ Дмитріемъ *Боярскимъ*, явлена закладная, превращенная въ купчую въ оной Палатѣ того жъ Марта 26, данная канцеляристомъ Григорьемъ *Макаренкомъ*, на занятые послѣднимъ у перваго 1,142 р. 85⅐ к. серебр., срокомъ на 1 г., т. е. сего 1841 г. Марта по 12 число, съ залогомъ имѣнія, крестьянъ писанныхъ по 8-й ревизіи Лубенскаго уѣзда въ деревнѣ Чудновцахъ мужеск. п. 10 и женск. 11 душъ съ рожденными послѣ ревизіи обоего п. дѣтьми, имуществомъ ихъ и съ землею. Закладная писана на герб. листѣ въ 3 р. серебр.; пошлинъ съ 1,142 р. 85⅐ к. серебр. съ округленіемъ т. е. съ 1,143 р. взыскано 45 р. 72 к. серебр., безъ актовыхъ 3-хъ р. потому, что оные взяты въ Лубенскомъ Уѣздномъ Судѣ 29 Марта 1840 г. при засвидѣтельствованіи закладной, и за разрѣшеніемъ Г. Министра Финансовъ въ предложеніи его 9 Іюля 1827 г. въ Полтавскую Казенную Палату послѣдовавшемъ взыскивать оныхъ въ другой разъ не слѣдуетъ.

14683. 1841 г. Апрѣля 15. Подполковникомъ Алексѣемъ Капнистомъ, по довѣренности Коллежскаго Совѣтника и кавалера Ѳедора *Серапина,* явлена купчая, совершенная въ оной Палатѣ того жъ Апрѣля 17, на проданное имъ женѣ Губернскаго Секретаря Іозефѣ *Боравиковской,* недвижимое имѣніе, заключающееся въ землѣ, лугахъ и лѣсѣ со всѣми угодьями, состоящее Лохвицкаго уѣзда въ мѣстечкѣ Чернухахъ, всего 80 десят. 269 квадрат. саж., серебр. за 1,428 р. 57⅐ к. Купчая писана на герб. листѣ въ 3 р. серебр.; пошлинъ съ суммы съ округленіемъ т. е. съ 1,429 р. взыскано 57 р. 16 к. съ акта 3 р. серебр.

Въ Псковской Палатѣ Гражданскаго Суда:

14684. 1841 г. Января 10. Совершена купчая, на проданный Псковскимъ мѣщаниномъ Иваномъ Никифоровымъ *Балагою*, Псковскому 3-й гильдіи купцу Ва-

силью Ларіонову *Гладкову*, состоящій въ г. Псковѣ во 2-й Ч. подъ № 73-мъ, деревянный домъ съ пристройками и мѣстомъ, серебр. за 250 р. Купчая писана на герб. листѣ въ 90 к. серебр.; пошлинъ взято 10 р. актовыхъ 3 р. серебр., того жъ числа.

14685. 1841 г. Января 20. Совершена купчая, на проданный Титулярнымъ Совѣтникомъ Иваномъ Павловымъ *Петровымъ*, вдовѣ Священнической женѣ Марьѣ Михайловой *Драгоцѣнной*, состоящій въ г. Псковѣ 2-й Ч. во 2-мъ кварт. деревянный домъ съ пристройками и мѣстомъ, серебр. за 572 р. Купчая писана на герб. листѣ въ 1 р. 80 к. серебр.; пошлинъ взято 22 р. 88 к. актовыхъ 3 р. серебр., того жъ числа.

14686. 1841 г. Января 21. Совершена купчая, на проданную женою чиновника 9-го класса Марьею Ивановою *Чернявскою*, Дерптскому купцу Астафью Астафьеву Густафу *Фрейбургу*, состоящую Псковской губерніи, Островскаго уѣзда въ пустошахъ: 1-й Петровѣ Заногѣ или отхожіе сѣнные покосы, 2-й Пахомовой, 3-й Захисеой, а по крестьянскому званію Грибановой, 4-й Дубохновой, 5-й Пеньково, 6-й Заноги приуроченная на Бѣломъ Имху и на озерѣ Собольцѣ и 7-й озеро Суболке, всего 617 десят. 1977 саж., серебр. за 2,700 р. Купчая писана на герб. листѣ въ 6 р. серебр.; пошлинъ взято 111 р. 24 к. актовыхъ 3 р. серебр., того жъ числа.

14687. 1841 г. Января 29. Совершена купчая, на проданный вдовою Титулярною Совѣтницею Федосьею Семеновою *Абраскою*, женѣ чиновника 8-го класса Елисаветѣ Алексѣевой *Шацкой*, состоящій въ г. Псковѣ во 2-й Ч. во 2-мъ кварт. на Завеличьѣ деревянный домъ съ пристройками и мѣстомъ, серебр. за 150 р. Купчая писана на герб. листѣ въ 90 к. серебр.; пошлинъ взято 6 р. актовыхъ 3 р. серебр., того жъ числа.

14688. 1841 г. Февраля 17. Совершена купчая, на проданную Порховскими вдовою купеческою женою Дарьею Григорьевою и дѣтьми ея 3-й гильдіи купцомъ Петромъ и мѣщаниномъ Иваномъ Андреяновыми *Клапцовыми*, Порховскому 3-й гильдіи купцу Ивану Фомину *Арчагову*, состоящую въ г. Порховѣ на Торговой сторонѣ въ гостиномъ ряду подъ № 13-мъ каменную лавку съ мѣстомъ, серебр. за 1,000 р. Купчая писана на герб. листѣ въ 3 р. серебр.; пошлинъ взято 40 р. актовыхъ 3 р. серебр., того жъ числа.

14689. 1841 г. Февраля 20. Совершена купчая, на проданный Псковскимъ мѣщаниномъ Васильемъ Андреевымъ *Сергѣевымъ*, дочери Дѣйствительнаго Статскаго Совѣтника дѣвицѣ Софьѣ Львовнѣ *Кожевниковой*, состоящій въ г. Псковѣ 1-й Ч. въ 3-мъ кварт. деревянный домъ съ пристройками и мѣстомъ, серебр. за 215 р. Купчая писана на герб. листѣ въ 90 к. серебр.; пошлинъ взято 8 р. 88 к. актовыхъ 3 р. серебр., того жъ числа.

14690. 1841 г. Февраля 25. Совершена купчая, на проданный Псковскою 3-й гильдіи купеческою женою Шарлоттою Карловою *Монсонъ*, женѣ Нарвскаго Биргера Аннѣ Ивановой *Віертъ*, состоящій въ г. Островѣ деревянный домъ на каменномъ фундаментѣ съ пристройками, водяною мукомольною о 3-хъ поставахъ деревянною на каменномъ фундаментѣ мельницею, съ каменною запрудою и принадлежащею къ онымъ строеніямъ землею, серебр. за 1,714 р. 28¼ к. Купчая писана на герб. листѣ въ 4 р. 20 к. серебр.; пошлинъ взято 68 р. 58 к. актовыхъ 3 р. серебр., того жъ числа.

14691. 1841 г. Февраля 28. Совершена купчая, на проданный Коллежскимъ Секретаремъ Васильемъ Ивановымъ сыномъ *Ивановымъ*, вдовѣ Псковской мѣщанской женѣ Акулинѣ Николаевой *Столбининой*, состоящій въ г. Псковѣ 1-й Ч. въ 3-мъ кварт. подъ № 72-мъ деревянный домъ съ пристройками и мѣстомъ, серебр. за 75 р. Купчая писана на герб. листѣ въ 90 к. серебр.; пошлинъ взято 3 р. актовыхъ 3 р. серебр., того жъ числа.

14692. 1841 г. Марта 6. Совершена купчая, на проданный Коллежскимъ Регистраторомъ Алексѣемъ Михайловымъ *Естремскимъ*, Псковскому мѣщанину Василью Андрееву *Сергѣеву*, состоящій въ г. Псковѣ 2-й Ч. во 2-мъ кварт. въ 64-мъ отдѣленіи подъ № 18-мъ деревянный домъ съ пристройками и мѣстомъ, серебр. за 100 р. Купчая писана на герб. листѣ въ 90 к. серебр.; пошлинъ взято 4 р. актовыхъ 3 р. серебр., того жъ числа.

14693. 1841 г. Марта 26. Совершена купчая, на проданный Порховскимъ 1-й гильдіи купцомъ Коммерціи Совѣтникомъ и Почетнымъ гражданиномъ Степаномъ Дмитріевымъ *Ворокинымъ*, Валдайскому купеческому сыну Николаю Θедорову *Плошкину*, состоящій въ г. Псковѣ 1-й Ч. въ 1-мъ кварт. подъ № 1-мъ каменный двухъэтажный домъ съ каменными и деревянными пристройками и мѣстомъ, серебр. за 8,000 р. Купчая писана на герб. листѣ въ 24 р. серебр.; пошлинъ взято 422 р. актовыхъ 3 р. серебр., того жъ числа.

14694. 1841 г. Апрѣля 25. Совершена купчая, на проданный Титулярною Совѣтницею Натальею Васильевою *Оранскою*, Губернскимъ Секретаремъ Иваномъ и сестрою его дѣвицею Анною Васильевыми *Матвѣевыми*, Губернской Секретаршѣ Прасковьѣ Антоновой *Обраской*, состоящій въ г. Псковѣ 1-й Ч. во 2-мъ кварт. каменный флигель съ принадлежащею къ нему пристройкою и мѣстомъ, серебр. за 330 р. Купчая писана на герб. листѣ въ 1 р. 80 к. серебр.; пошлинъ взято 13 р. 20 к. актовыхъ 3 р. серебр., того жъ числа.

Въ Херсонской Палатѣ Гражданскаго Суда.

14695. 1841 г. Марта 22. Совершена купчая, на проданное Надворнымъ Совѣтникомъ Николаемъ Игнатьевымъ *Гижицкимъ*, Генералъ-Маіору Ильѣ Петровичу *Живковичу*, имѣніе, состоящее въ Ананьевскомъ уѣздѣ деревню Тать-

яновку, заключающееся въ 4000 десят. земли, съ имѣющимися на ней лѣсами и писанными по ревизіи 1835 г. при той деревнѣ мужеск. п. 65 и женск. 70 душами, со всѣми новорожденными и находящимися въ бѣгахъ и со всѣмъ при оном имуществомъ, за 22,087 р. серебр. Купчая писана на герб. листѣ въ 60 р. серебр.; пошлинъ невзято, за взысканіемъ таковыхъ Ананьевскимъ Уѣзднымъ Судомъ при засвидѣтельствованіи въ ономъ условія, а съ акта взято 3 р. серебр.

Вологодской губерніи въ Велико-Устюжскомъ Уѣздномъ Судѣ:

14696. 1841 г. Мая 22. Совершена купчая, отъ вдовы крестьянской жены Трегубовскаго волостнаго Правленія Пестовскаго сельскаго общества деревни Стеблихи Феклы Терентьевой *Прошиной*, данная ею той же деревни крестьянину Василью Климову *Прошину*, на проданное первою послѣднему недвижимое имѣніе, состоящее въ означенной деревнѣ Стеблихѣ 3 осьмины оной, съ пашенною, непашенною, поскотинною и подлѣсною землею, сѣнными покосами и со всѣми принадлежащими угодьями, которой количество десят. по замежеванію деревни сей въ общій планъ съ другими деревнями, неизвѣстно, за 40 р. серебр. Купчая писана на герб. листѣ въ 30 к. серебр.; пошлинъ съ 40 р. взыскано 1 р. 60 к. и съ акта 3 р. серебр., того жъ числа.

14697. 1841 г. Мая 20. Совершена купчая, отъ крестьянина Устюжскаго уѣзда Шулеповскаго Волостнаго Правленія деревни Кряжева Антона Васильева *Благорожева*, данная имъ Устюжской Градской Рождественской церкви Священнику Василью и Ратмеровской Ильинской церкви дьячку Ивану Васильевымъ *Ерколинымъ*, на проданное первымъ послѣднимъ недвижимое имѣніе, состоящее въ означенной деревнѣ Кряжевѣ осьмую часть оной, со всѣми принадлежащими къ той осьминѣ деревни угодьями, какъ то: пашенную, непашенную, сѣнокосную поскотинную и подлѣсную землю и шестнатцатую часть пустоши Алексина съ домомъ, дворомъ и прочими службами и третью частію овина, количество же десят. земли по общему замежеванію съ другими деревнями неизвѣстно, за 143 р. серебр. Купчая писана на герб. листѣ въ 30 к. серебр.; пошлинъ съ 143 р. взыскано 5 р. 72 к. съ акта 3 р. серебр., того жъ числа.

14698. 1841 г. Мая 28. Совершена купчая, отъ Устюжскаго мѣщанина Николая Иванова *Шубина*, данная имъ крестьянину Никольскаго уѣзда Осановскаго Волостнаго Правленія деревни Мельничной Горы, Гаврилѣ Никитину *Персву*, на проданное первымъ послѣднему недвижимое имѣніе, состоящее означеннаго Правленія деревни Князжа, Авряжь тожъ изъ полуосьмины безъ четвертаго паю оной деревни, третью часть земли безъ четырнацатой доли, съ принадлежащею къ сей части пашенною, непашенною, поскотинною, подлѣсною, огородною и гуменною землею, съ сѣнными, по-

левыми печишными покосами и всякими деревенскими угодьями, количество же десят. земли по общему замежеванію сей деревни съ другими землями неизвѣстно, за 120 р. серебр. Купчая писана на герб. листѣ въ 30 к. серебр.; пошлинъ съ 120 р. взыскано 4 р. 80 к. съ акта 3 р. серебр., того жъ числа.

Воронежской губерніи въ Бирюченскомъ Уѣздномъ Судѣ.

14699. 1841 г. Апрѣля 29. Совершена купчая, на проданное г. Бирюча вдовою Священническою женою Екатериною Васильевою *Подзорскою*, Бирюченскому мѣщанину Никитѣ Иванову *Грачкову*, дворовое мѣсто, состоящее на Нижней Усердской улицѣ въ приходѣ Успенія церкви, мѣрою въ длину 52, поперечнику 15 саж., за 258 р. серебр.; пошлинъ взято 10 р. 32 к. съ акта 3 р. серебр.

Воронежской губерніи въ Землянскомъ Уѣздномъ Судѣ:

14700. 1841 г. Мая 1. Совершена купчая, на проданное Землянскаго уѣзда села Перлевки Государственными крестьянами Ефимомъ *Бурцовымъ* и Павломъ *Вороновымъ*, пригородней г. Землянска, слободы Рождественской Государственному крестьянину Василью *Бавыкину*, усадебное мѣсто съ огорожею и растущимъ на ономъ разныхъ плодовитыхъ деревъ садомъ, заключающее въ $2\frac{1}{2}$ тридцатныхъ десят., состоящее въ селѣ Перлевкѣ, серебр. за 114 р. $28\frac{4}{7}$ к. Купчая писана на герб. листѣ въ 30 к. серебр.; взыскано пошлинъ 4 р. $57\frac{1}{7}$ к. съ акта 3 р. серебр.

14701. 1841 г. Мая 7. Совершена купчая, на проданную Землянскаго уѣзда села Арѣхова Государственнымъ крестьяниномъ Степаномъ *Дроновымъ*, Землянскаго жъ уѣзда деревни Долгой Государственному крестьянину Антону *Пожидаеву*, 5 десят. землю, состоящую того жъ уѣзда въ дачѣ деревни Богоявленской, Катовка тожъ, серебр. за 142 р. $85\frac{5}{7}$ к. Купчая писана на герб. листѣ въ 30 к. серебр.; пошлинъ взято 5 р. $71\frac{3}{7}$ к. съ акта 3 р. серебр.

14702. 1841 г. Мая 7. Совершена купчая, на проданную Землянскаго уѣзда села Арѣхова Государственнымъ крестьяниномъ Михайлою *Климовымъ*, Землянскаго жъ уѣзда деревни Долгой Государственному крестьянину Максиму *Пожидаеву*, 10 десят. землю, состоящую того жъ уѣзда въ дачѣ деревни Богоявленской, Катовка тожъ, за 235 р. $71\frac{5}{7}$ к. серебр. Купчая писана на герб. листѣ въ 90 к. серебр.; пошлинъ взято 11 р. $42\frac{6}{7}$ к. съ акта 3 р. серебр.

14703. 1841 г. Мая 7. Совершена купчая, на проданную Землянскаго уѣзда села Арѣхова Государственнымъ крестьяниномъ Михайлою *Климовымъ*, Землянскаго жъ уѣзда деревни Долгой Государственному крестьянину Ивану *Пожидаеву*, 10 десят. землю, состоящую того жъ уѣзда въ дачѣ дерев-

ни Богоявленской, Китовка тожъ, за 285 р. 71$\frac{3}{7}$ к. серебр. Купчая писана на герб. листѣ въ 90 к. серебр.; пошлинъ взято 11 р. 42$\frac{6}{7}$ к. съ акта 3 р. серебр.

Въ Воронежскомъ Уѣздномъ Судѣ.

14704. 1841 г. Мая 27. Гвардіи отъ сержантши Анны Степановой и дѣтей ея Штабсъ-Капитана Нила, Подпоручика Алексѣя, флота Лейтенанта Александра, Павла и дѣвицъ Любови и Елисаветы Александровыхъ *Давыдовыхъ*, совершена купчая, на проданныхъ имъ изъ дворянъ дѣвицѣ Екатеринѣ Александровой *Давыдовой*, писанныхъ по 8-й ревизіи Вышневолоцкаго уѣзда въ деревнѣ Деревахъ крестьянъ Илью съ женою его, дочерьми Анисьею и Александрою и Семена, съ ихъ крестьянскимъ имуществомъ, со скотомъ, хлѣбомъ наличнымъ и въ землѣ посѣяннымъ и съ владѣемою ими въ оной же деревнѣ и пустошахъ Дорки и Мереси землею, сколько по актамъ слѣдуетъ, за 175 р. серебр. Купчая писана на герб. листѣ въ 90 к. серебр.; пошлинъ съ 175 р. взыскано 7 р. съ акта 3 р. серебр.

Войска Донскаго въ Донецкомъ Окружномъ Судномъ Начальствѣ.

14705. 1841 г. Января 22. Совершена купчая, Войска Донскаго Луганской Станицы отъ вдовы Священнической жены Агафьи Титовой *Долотиной*, на проданный ею Хорунжему Семену Александрову *Туровѣрову*, состоящій въ означенной станицѣ домъ, съ дворовымъ мѣстомъ и имѣющимся при ономъ разнымъ деревяннымъ пристроемъ, за 250 р. серебр. Купчая писана на герб. листѣ въ 90 к. серебр.; пошлинъ взыскано 10 р. съ акта 2 р. 85$\frac{5}{7}$ к. серебр., того жъ числа.

Екатеринославской губерніи въ Павлоградскомъ Уѣздномъ Судѣ.

14706. 1841 г. Января 13. Совершена купчая, на проданный Титулярною Совѣтницею Марьею Ѳедоровою *Ковалевскою*, Павлоградской поселянкѣ Еленѣ Ивановой *Перекрестовой*, домъ съ сѣнцами крытой камышомъ со всею постройкою къ нему принадлежащею и съ землею, мѣрою въ длину 30, а въ ширину 10 саж., состоящій въ г. Павлоградѣ въ 4-мъ кварт., серебр. за 85 р. 71$\frac{3}{7}$ к. Купчая писана на герб. бумагѣ въ 30 к. серебр.; пошлинъ взыскано 3 р. 43 к. съ акта 3 р. серебр., того жъ числа.

Екатеринославской губерніи въ Ростовскомъ Уѣздномъ Судѣ:

14707. 1841 г. Января 18. Совершена купчая, Ростовскимъ мѣщаниномъ Семеномъ Козминымъ *Ермаковымъ*, данная имъ Ростовскому мѣщанину Николаю Ѳадееву *Бурлинкіеву*, на проданный первымъ послѣднему деревянный домъ съ дворовою землею, коей въ длину 8 саж. 1 арш., а въ ширину 6 саж., состоящій во 2-й Ч. г. Ростова, за 228 р. 50 к. серебр. Купчая писана на герб. листѣ въ 90 к. серебр.; пошлинъ взято съ 228 р. 50 к., 9 р. 14 к. съ акта 3 р. серебр., того жъ числа.

14708. 1841 г. Января 18. Совершена купчая, Ростовскаго уѣзда селенія Койсуга казеннымъ крестьяниномъ Леономъ Давыдовымъ *Сарафанымъ*, данная имъ Ростовскому мѣщанину Григорью Семенову *Романову*, на проданный первымъ послѣднему домъ камышеваго строенія съ дворовою землею, коей длиннику 13, а поперечнику 10½ саж., состоящій въ 1-й Ч. г. Ростова, за 60 р. серебр. Купчая писана на герб. листѣ въ 30 к. серебр.; пошлинъ взято съ 60 р., 2 р. 40 к. съ акта 3 р. серебр., того жъ числа.

14709. 1841 г. Января 23. Совершена купчая, женою унтеръ-офицера Анною Павловою *Ильиною*, данная ею родной внукѣ своей женѣ поступившаго изъ Ростовскихъ мѣщанъ въ рекруты Ксеніи Ѳедоровой *Моисеенковой*, на проданные первою послѣдней два деревянные дома съ двумя таковыми же сараями и дворовою землею, коей въ длину 10, а въ ширину 6 саж., состоящіе въ 1-й Ч. г. Ростова, за 143 р. серебр. Купчая писана на герб. листѣ въ 30 к. серебр.; пошлинъ взято съ 143 р., 5 р. 72 к. съ акта 3 р. серебр., того жъ числа.

14710. 1841 г. Января 29. Совершена купчая, Титулярнымъ Совѣтникомъ Осипомъ Ивановымъ *Булатовичемъ*, по довѣренности жены своей Хевіи Ивановой *Булатовичевой*, данная имъ Надворному Совѣтнику Василью Петрову *Данецкому*, на проданный первымъ послѣднему деревянный домъ со службами, дощатою огорожею и съ дворовою землею, коей въ длину съ передней стороны 22, съ зади 17, а въ ширину 19 саж., состоящій во 2-й Ч. г. Ростова, за 275 р. серебр. Купчая писана на герб. листѣ въ 90 к. серебр.; пошлинъ взято съ 275 р., 11 р. съ акта 3 р. серебр., того жъ числа.

14711. 1841 г. Января 30. Совершена купчая, Миргородскою казацкою женою Александрою Карпѣевою *Бобиревою*, данная ею Ростовскаго уѣзда казенному крестьянину Андрею Дмитріеву *Колесникову*, на проданное первою послѣднему дворовое пустопорожнее мѣсто, коего длиннику 30, а поперечнику 7½ саж., состоящее г. Ростова во 2-й Ч., за 42 р. серебр. Купчая писана на герб. листѣ въ 30 к. серебр.; пошлинъ взято съ 42 р., 1 р. 68 к. съ акта 3 р. серебр., того жъ числа.

14712. 1841 г. Января 31. Совершена купчая, вдовою Ростовскою мѣщанкою Василисою Михайловою *Тищенковою*, данная ею Ростовскому мѣщанину Василью Никифорову *Медвенскому*, на проданный первою послѣднему домъ камышеваго строенія съ землянкою и дворовою землею, коей въ длину 15, а въ ширину 13 саж., состоящій г. Ростова во 2-й Ч., за 200 р. серебр. Купчая писана на герб. листѣ въ 90 к. серебр.; пошлинъ взято съ 200 р., 8 р. съ акта 3 р. серебр., того жъ числа.

14713. 1841 г. Февраля 6. Совершена купчая, вдовою Коллежскою Секретаршею Таисою Дмитріевою *Суздалевою*, данная ею дворянкѣ женѣ Коллежскаго Секретаря Надеждѣ Петровой *Ковалевской*, на проданнаго первою послѣд-

ней крестьянина Акинфія съ женою его и 3 малолѣтными дочерьми ихъ, съ землею 5 десят., состоящею Тамбовской губерніи, Усманскаго уѣзда при деревнѣ Пушкарскихъ Хуторовъ, за 165 р. серебр. Купчая писана на герб. листѣ въ 90 к. серебр.; пошлинъ взято съ 165 р., 6 р. 60 к. съ акта 3 р. серебр., того жъ числа.

14714. 1841 г. Февраля 15. Выданъ актъ, Ростовской мѣщанкѣ Марьѣ Ивановой *Черняевой*, на владѣніе купленный ею въ 1834 г. у деверя своего умершаго уже Ростовскаго мѣщанина Абросима *Черняева*, домъ съ дворовою землею, мѣрою въ длину 20, а въ ширину 7 саж., состоящій во 2-й Ч. г. Ростова, за 76 р. серебр. Актъ писанъ на герб. листѣ въ 30 к. серебр.; пошлинъ взято съ 76 р., 3 р. 4 к. съ акта 3 р. серебр., того жъ числа.

Въ Кіевскомъ Уѣздномъ Судѣ:

14715. 1841 г. Февраля 20. Совершена купчая, на проданный вдовою солдаткою Анисою *Складневою*, купцу Петру *Козыреву*, домъ, состоящій г. Кіева въ Печорской Ч., за 250 р. серебр. Купчая писана на герб. листѣ въ 90 к. серебр.; пошлинъ взято 10 р. съ акта 3 р. серебр.

14716. 1841 г. Февраля 21. Совершено духовное завѣщаніе, учиненное помѣщикомъ Губернскимъ Секретаремъ Михайломъ *Олейникомъ*, на завѣщанный имъ дочери своей Коллежской Регистраторшѣ Настасьѣ *Подашенковой*, хуторъ Кругликъ, состоящій Полтавской губерніи и уѣзда, заключающій 41 десят. земли, стоющій 2,000 р. асс. Завѣщаніе писано на герб. листѣ въ 90 к. серебр., взято съ акта 3 р. серебр.

14717. 1841 г. Марта 3. Совершена купчая, на проданный мѣщаниномъ Лонгиномъ *Зиниченкомъ*, солдаткѣ Апраксіи *Сусуленковой*, домъ въ Либедской г. Кіева Ч. состоящій, за 200 р. серебр. Купчая писана на герб. листѣ въ 90 к. серебр.; взято пошлинъ 8 р. съ акта 3 р. серебр.

14718. 1841 г. Марта 11. Совершена купчая, на проданный мѣщаниномъ Петромъ *Хотлинцовымъ*, мѣщанкѣ Матренѣ *Куріловой*, домъ, въ Лебедской г. Кіева Ч. состоящій, за 100 р. серебр. Купчая писана на герб. листѣ въ 30 к. серебр.; взято пошлинъ 4 р. съ акта 3 р. серебр.

14719. 1841 г. Марта 13. Совершена купчая, на проданный мѣщаниномъ Николаемъ *Мѣховымъ*, унтеръ-офицершѣ Устинѣ *Беспальченковой*, домъ, въ Печерской г. Кіева Ч. состоящій, за 142 р. 60 к. серебр. Купчая писана на герб. листѣ въ 90 к. серебр.; взято пошлинъ 5 р. 70 к. съ акта 3 р. серебр.

Кіевской губерніи въ Чигиринскомъ Уѣздномъ Судѣ:

14720. 1841 г. Марта 18. Отъ отставнаго Маіора Акентія Фролова *Витвицкаго*, явлена купчая, совершенная въ ономъ Судѣ того жъ числа, данная имъ изъ дворянъ Губернской Секретаршѣ Александрѣ Алексѣевой *Александровой*, на проданнаго первымъ послѣдней двороваго мальчика Василья, пи-

саннаго по ревизіи 1834 г. Херсонской губерніи, Александрійскаго уѣзда въ имѣніи помѣщика Поручика Моисея Иванова Ажелова, за 120 р. серебр. Купчая писана на герб. листѣ въ 90 к. серебр.; пошлинъ съ суммы взято 4 р. 80 к. актовыхъ 3 р. серебр.

14721. 1841 г. Марта 21. Отъ Титулярнаго Совѣтника Марка Матвѣева *Муханова*, явлена купчая, совершенная въ ономъ Судѣ того жъ числа, данная имъ Штабсъ-Ротмистру Карлу Зиновьеву *Бабаченку* и женѣ его Гонoратѣ Игнатьевой, на проданную первымъ послѣднимъ дворовую крестьянку Устинью съ дѣтьми дочерьми ея Ульяною, и послѣ ревизіи рожденою Марьею, писанную по ревизіи 1834 г. подъ № 3-мъ по г. Чигирину, за 50 р. серебр. Купчая писана на герб. листѣ въ 90 к. серебр.; пошлинъ съ 150 р. взято 6 р. актовыхъ 3 р. серебр.

14722. 1841 г. Марта 21. Отъ дворянки Марьи Ивановой *Глядковской*, явлена купчая, совершенная въ ономъ Судѣ того жъ числа, данная ею помѣщику Коллежскому Регистратору Петру Осипову *Шапявскому*, на проданныхъ первою послѣднему дворовыхъ людей Екатерину съ дѣтьми ея послѣ ревизіи рожденными сыномъ Іосифомъ и дочерью Пелагею, да сестру ея Марту и ихъ племянницу Лукерью, писанныхъ по ревизіи 1834 г. подъ № 2-мъ, при мѣстечкѣ Камянкѣ, за 86 р. серебр. Купчая писана на герб. листѣ въ 90 к. серебр.; пошлинъ съ 270 р. взято 10 р. 80 к. актовыхъ 3 р. серебр.

14723. 1841 г. Марта 22. Отъ Надворной Совѣтницы Авдотьи Степановой *Никитниковой*, явлена купчая, совершенная въ ономъ Судѣ того жъ числа, данная ею Пермскому мѣщанину Никитѣ Иванову *Черкасову*, на проданный первою послѣднему домъ въ г. Чигиринѣ состоящій, съ огородомъ и прочими принадлежащими къ оному пристройками, за 300 р. серебр. Купчая писана на герб. листѣ въ 90 к. серебр.; пошлинъ съ суммы взято 12 р. актовыхъ 3 р. серебр.

14724. 1841 г. Марта 22. Отъ Надворной Совѣтницы Авдотьи Степановой *Никитниковой*, явлена купчая, совершенная въ ономъ Судѣ того жъ числа, данная ею Пермскому мѣщанину Никитѣ Иванову *Черкасову*, на проданный первою послѣднему садъ съ плодовитыми деревьями, состоящій въ г. Чигиринѣ, за 200 р. серебр. Купчая писана на герб. листѣ въ 90 к. серебр.; пошлинъ взято 8 р. актовыхъ 3 р. серебр.

14725. 1841 г. Марта 26. Отъ помѣщицы Титулярной Совѣтницы Еввы Игнатьевой *Добровольской*, явлена купчая, совершенная въ ономъ Судѣ того жъ числа, данная ею Коллежскому Регистратору Діонисію Игнатьеву *Цынготу*, на проданнаго первою послѣднему крестьянина Өедора, писаннаго Чигиринскаго уѣзда при селѣ Любомиркѣ по ревизіи 1834 г. подъ № 23, за 100 р. серебр. Купчая писана на герб. листѣ въ 90 к. серебр.; пошлинъ съ 120 р. взято 4 р. 80 к. актовыхъ 3 р. серебр.

Костромской губерніи въ Нерехтскомъ Уѣздномъ Судѣ:

14726. 1841 г. Февраля 19. Совершена купчая, отъ Штабсъ - Капитана Геннадія Евграфова *Бабкина*, на проданную имъ вольноотпущенной отъ него крестьянской вдовѣ Настасьѣ *Евдокимовой*, землю, состоящую Шуйскаго уѣзда по деревнѣ Балаховкамъ селидебную, пахатную и сѣнокосную 4 десят. и по пустоши Земинскомъ лѣсу 1 десят., всего съ неудобною 5 десят., за 43 р. серебр. Купчая писана на герб. листѣ въ 30 к. серебр.; съ 43 р. взыскано пошлинъ 1 р. 72 к. за актъ 3 р. серебр.

14727. 1841 г. Февраля 25. Совершена купчая, отъ Штабсъ - Капитана Геннадія Евграфова *Бабкина*, на проданныхъ имъ изъ дворянъ Коллежской Секретаршѣ Марьѣ Дмитріевой *Николаевой*, крестьянъ Ѳедора съ сыновьями Потапомъ и Никифоромъ, съ женами ихъ и съ рожденными послѣ ревизіи обоего п. дѣтьми, писанныхъ по 8-й ревизіи Владимірской губерніи, Шуйскаго уѣзда по деревнѣ Горлову, со всѣмъ ихъ строеніемъ и землею принадлежащею въ деревнѣ Горлову, равномѣрно и слѣдующую ему часть безъ остатка въ отхожихъ пустошахъ Бротевковѣ и Головковѣ, за 300 р. серебр. Купчая писана на герб. листѣ въ 90 к. серебр.; съ 300 р. взыскано пошлинъ 12 р. за актъ 3 р. серебр.

14728. 1841 г. Февраля 25. Совершена купчая, отъ Штабсъ-Капитана Геннадія Евграфова *Бабкина*, на проданнаго имъ изъ дворянъ Коллежской Секретаршѣ Марьѣ Дмитріевой *Николаевой*, крестьянина Ивана съ сыномъ Купріяномъ съ 2 дочерьми дѣвками, писанныхъ по 8-й ревизіи Владимірской губерніи, Шуйскаго уѣзда по деревнѣ Горлову, съ владѣемою ими Ковровскаго уѣзда по деревнѣ Ломамъ разнаго рода землею, примѣрно до 30 десят., за 300 р. серебр. Купчая писана на герб. листѣ въ 90 к. серебр.; съ 300 р. взыскано пошлинъ 12 р. за актъ 3 р. серебр.

Курской губерніи въ Старооскольскомъ Уѣздномъ Судѣ:

14729. 1841 г. Марта 13. Совершена купчая, отъ Старооскольской мѣщанки Татьяны Ивановой *Лукичиковой*, на проданное ею Стараго Оскола Успенской церкви Священнику Іоакиму Иванову *Васильеву*, дворовое мѣсто съ домомъ и надворнымъ строеніемъ, состоящее г. Стараго Оскола на Воронежской улицѣ въ 7-мъ кварт., мѣрою въ длину 27, а въ ширину 12 саж., серебр. за 285 р. 71$\frac{3}{7}$ к. Купчая писана на герб. листѣ въ 90 к. серебр.; принято пошлинъ 11 р. 42$\frac{6}{7}$ к. за актъ 2 р. 85$\frac{5}{7}$ к. серебр.

14730. 1841 г. Марта 26. Совершена дарственная запись, г. Стараго Оскола отъ мѣщанина Ильи Васильева *Гончарова*, на подаренное имъ родному своему племяннику Старооскольскому мѣщанину Ивану Никитину *Гончарову*, дворовое мѣсто, состоящее г. Стараго Оскола на Панской улицѣ въ 9-мъ кварт., мѣрою въ длину 24, а въ ширину 12 саж., коему объявлена цѣна 28 р. 57$\frac{1}{7}$ к. серебр., Запись писана на герб. листѣ въ 30 к. серебр.; пошлинъ взято 1 р. 14$\frac{2}{7}$ к. за актъ 2 р. 85$\frac{5}{7}$ к. серебр.

Могилевской губерніи въ Мстиславскомъ Уѣздномъ Судѣ:

14731. 1841 г. Апрѣля 18. Совершена купчая, на проданную дворяниномъ Іосифомъ Карловымъ *Дзерожинскимъ*, дворянину Калистію Ѳедорову *Даниловичу*, 3-ю часть огорода, Мстиславскаго уѣзда въ околицѣ Бабыничахъ лежащаго, мѣрою ½ десят., за 29 р. серебр. Купчая писана на герб. бумагѣ въ 30 к. серебр.; пошлинъ съ 29 р. взыскано 1 р. 16 к. актовыхъ 3 р. серебр.

14732. 1841 г. Мая 26. Совершена купчая, на проданную дворянкою Агафьею Ивановою *Валюжиничевою*, съ согласія матери ея Елены Волоховской, дворянину Ивану Степанову *Волоховскому*, пахатную и сѣнокосную подъ зарослями состоящую землю съ селидебнымъ огородомъ и строеніемъ, Мстиславскаго уѣзда въ околицѣ Пуцатахъ состоящую, мѣрою 5 десят., за 143 р. серебр. Купчая писана на герб. бумагѣ въ 30 к. серебр.; съ 143 р., взыскано пошлинъ 5 р. 72 к. актовыхъ 3 р. серебр.

Могилевской губерніи въ Бѣлицкомъ Уѣздномъ Судѣ.

14733. 1841 г. Мая 6. Совершена купчая, дворянкою Марьею Ивановою *Величкевичевою*, данная ею дворянамъ роднымъ братьямъ своимъ Тимоѳею и Флоріану Лавреновымъ *Жаркамъ*, на проданную первою послѣднимъ 11 десят. землю, лежащую Бѣлицкаго уѣзда въ Лапичанскомъ обрубѣ и Рогачевскаго, въ островѣ Дубнахъ со всѣми угодьями и часть въ Лапичанской мельницѣ, за 50 р. серебр. Купчая писана на герб. листѣ въ 30 к. серебр.; взято пошлинъ 2 р. съ акта 3 р. серебр.

Нижегородской губерніи въ Сергачскомъ Уѣздномъ Судѣ:

14734. 1841 г. Апрѣля 25. Совершена купчая, на проданную уволеннымъ отъ службы Гвардіи Подпоручикомъ Иваномъ Ивановымъ *Приклонскимъ*, Сергачскаго уѣзда деревни Анды Татарамъ Шадѣ и Алѣ *Валиповымъ*, пашенную и непашенную землю 6 осьминниковъ въ полѣ, а въ двухъ потомужъ, съ принадлежащими къ ней сѣнными покосами и прочими угодьями, состоящую Сергачскаго уѣзда при Татарской деревнѣ Андѣ, серебр. за 285 р. Купчая писана на герб. листѣ въ 90 к. серебр.; пошлинъ взыскано 11 р. 40 к. съ акта 3 р. серебр., того жъ числа.

Полтавской губерніи въ Прилукскомъ Уѣздномъ Судѣ:

14735. 1838 г. Марта 8. Отъ казачки Варвары *Задорожкиной*, явлена уступная запись, совершенная въ ономъ Судѣ, данная ею казаку Павлу *Бруховцу*, на уступку первою послѣднему движимаго и недвижимаго имѣнія, заключающагося въ грунтахъ пахатныхъ и лѣсныхъ земляхъ, мѣрою на 5½ десят., находящагося Прилукскаго уѣзда въ селѣ Щуровкѣ, съ показаніемъ цѣны оному 140 р. 50 к. асс. Запись писана на гер листѣ въ 3 р.; пошлинъ взыскано 5 р. 62 к. съ акта 10 р. асс. того жъ числа.

14736. 1838 г. Іюня 18. Отъ Прапорщика Дмитрія *Марковича*, явлена купчая, совершенная въ ономъ Судѣ, данная ею Капитану и кавалеру Василью *Дубецкому*, на продажу первымъ послѣднему крестьянъ Григорья, жену его Прасковью, сыновей ихъ Трофима да новорожденнаго Ѳедора и дочь Марью, съ принадлежащимъ имъ грунтомъ на ½ десят., асс. за 700 р. Купчая писана на герб. листѣ въ 3 р.; пошлинъ взыскано 28 р. съ акта 10 р. асс., того жъ числа.

14737. 1838 г. Августа 1. Отъ Коллежскаго Ассессора Василья *Марковича*, явлена купчая, совершенная въ ономъ Судѣ, данная имъ Полковнику и кавалеру Ивану *Лагодѣ*, на продажу первымъ послѣднему земли, въ г. Прилукѣ, мѣрою 10 десят. 884 саж., асс. за 1,000 р. Купчая писана на герб. листѣ въ 3 р.; пошлинъ взыскано 40 р. съ акта 10 р. асс., того жъ числа.

14738. 1838 г. Августа 3. Отъ жены Губернскаго Секретаря Евдокѣи *Петриковцевой*, явлена купчая, совершенная въ ономъ Судѣ, данная ею Маіору и кавалеру Андрею *Левченку*, на продажу первымъ послѣднему крестьянъ, писанныхъ по ревизіи Прилукскаго уѣзда въ селѣ Подищахъ: Захара съ женою его и сыномъ Андреемъ, съ принадлежащимъ имъ грунтомъ на 1 десят., асс. за 700 р. Купчая писана на герб. листѣ въ 3 р.; пошлинъ взыскано 28 р. съ акта 10 р. асс., того жъ числа.

14739. 1838 г. Августа 3. Отъ жены Губернскаго Секретаря Евдокѣи *Петриковцевой*, явлена купчая, совершенная въ ономъ Судѣ, данная ею Маіору и кавалеру Андрею *Левченку*, на продажу первою послѣднему крестьянина Гордѣя, писаннаго Прилукскаго уѣзда въ селѣ Подищахъ съ принадлежащимъ ему грунтомъ на 1 десят., асс. за 350 р. Купчая писана на герб. листѣ въ 3 р.; пошлинъ взыскано 14 р. съ акта 10 р. асс., того жъ числа.

14740. 1838 г. Августа 5. Отъ казачки Настасіи *Малѣевой*, явлена уступная запись, совершенная въ ономъ Судѣ, данная ею внукамъ своимъ казакамъ: Авраму, Карпу и Корнілію *Малѣевымъ*, на уступку первою послѣднимъ имѣнія, заключающагося въ грунтовой, пахатной и лѣсной землѣ, мѣрою всего на 4½ десят.; находящагося Прилукскаго уѣзда въ селѣ Валкахъ, съ показаніемъ цѣны оному 200 р. асс. Уступная запись писана на герб. листѣ въ 3 р., пошлинъ взыскано съ акта 10 р. асс., того жъ числа.

14741. 1838 г. Августа 5. Отъ жены Прапорщика Марьи *Полянской*, явлена купчая, совершенная въ ономъ Судѣ, данная ею мѣщанину Еврею Авраму *Крупицкому*, на продажу первою послѣднему части огорода, находящагося въ г. Прилукѣ, мѣрою на ¼ десят., асс. за 200 р. Купчая писана на герб. листѣ въ 3 р.; пошлинъ взыскано 8 р. съ акта 10 р. асс., того жъ числа.

14742. 1838 г. Августа 11. Отъ Подпоручика Василья *Кобеляцкаго*, явлена уступная запись, совершенная въономъ Судѣ, данная имъ родной матерѣ своей Подполковницѣ Иринѣ *Кобеляцкой*, на уступку первымъ послѣдней сада, называемаго Едвераловщина, мѣрою 1421 квадрат. саж., находящагося Прилукскаго уѣзда въ селѣ Колесникахъ, съ показаніемъ цѣны оному 100 р. Уступная запись писана на герб. листѣ въ 3 р.; пошлинъ взыскано 4 р. съ акта 10 р. асс., того жъ числа.

14743. 1838 г. Августа 17. Отъ Коллежскаго Ассессора и кавалера Николая и Коллежскаго Регистратора Елифера *Суновыхъ*, явленъ раздѣльный актъ, совершенный въ ономъ Судѣ, учиненный ими на раздѣлъ между собою имѣнія, доставшагося имъ отъ умершагс Протоколиста Ивана *Стефановича*, заключающагося въ крестьянахъ мужеск. п. 182 душахъ, съ ихъ женами и послѣ ревизіи и до того рожденными обоего п. дѣтьми и принадлежащими имъ землями, находящагося въ Прилукскомъ и Лохвицкомъ уѣздахъ, съ показаніемъ цѣны оному 65,000 р. асс. Раздѣльный актъ писанъ на герб. листѣ въ 140 р.; взыскано съ акта 10 р. асс., того жъ числа.

14744. 1838 г. Августа 19. Отъ дворянина Василья *Масла*, явлена закладная, утвержденная въ ономъ Судѣ, данная имъ чиновнику 8-го класса Александру *фонъ-Риттеру*, на занятие первымъ у послѣдняго асс. 1,500 р. безъ процентовъ, съ срокомъ на 2 мѣсяца, съ залогомъ крестьянъ мужеск. п. 7 душъ, съ ихъ женами и послѣ ревизіи рожденными дѣтьми и 14 десят. пахатной земли. Закладная писана на герб. листѣ въ 6 р., взыскано съ акта 10 р. асс.

14745. 1838 г. Августа 23. Отъ купца 3-й гильдіи Абеля *Фраткина*, явлена купчая, совершенная въ ономъ Судѣ, на продажу имъ мѣщанину Еврею Зунѣ *Рабиновичу*, жилаго грунта съ постройками, мѣрою на $\frac{1}{4}$ десят., находящагося въ г. Прилукѣ, за 1,000 р. асс. Купчая писана на герб. листѣ въ 3 р.; пошлинъ взыскано 40 р. съ акта 10 р. асс., того жъ числа.

14746. 1838 г. Сентября 1. Отъ Подпоручика Александра *Горленка*, явлена купчая, совершенная въ ономъ Судѣ, данная имъ казаку Степану *Самойленку*, на продажу первымъ послѣднему грунтовой, пахатной и сѣнокосной земли, мѣрою на $16\frac{1}{2}$ десят., находящейся Прилукскаго уѣзда въ селѣ Валкахъ, за 960 р. асс. Купчая писана на герб. листѣ въ 3 р.; пошлинъ взыскано 38 р. 40 к. съ акта 10 р. асс., того жъ числа.

14747. 1838 г. Сентября 1. Отъ купца 3-й гильдіи Петра *Шарка*, явлена купчая, совершенная въ ономъ Судѣ, данная имъ чиновнику 14-го класса Николаю *Величку*, на продажу первымъ послѣднему грунта, въ г. Прилукѣ состоящаго, мѣрою въ длину 22, а ширину 8 саж., за 400 р. асс. Купчая писана на гербр. листѣ въ 3 р.; пошлинъ взыскано 16 р. съ акта 10 р. асс. того жъ числа.

14748. 1838 г. Сентября 2. Отъ Коллежскаго Регистратора Ивана и жены его Александры *Костюкъвичевыхъ*, явлена закладная, утвержденная въономъ Судъ, данная ими Генералъ-Лейтенанту Павлу *Граббе*, на занятые первыми у послъдняго 2,500 р. асс. безъ процентовъ, срокомъ на 3 г., съ залогомъ земли на 50 десят. Закладная писана на герб. листъ въ 6 р.; взыскано съ акта 10 р. асс., того жъ числа.

14749. 1838 г. Сентября 3. Отъ Полковника и кавалера Николая *Горленка*, явлена купчая, совершенная въономъ Судъ, данная имъ женъ Подпоручика Татьянъ *Горленковой*, на продажу первымъ послъдней пахатной и съно-косной земли, находящейся Пирятинскаго уъзда въ хуторъ Стесевщинъ, мърою на 40 десят., за 1,000 р. асс. Купчая писана на герб. листъ въ 3 р.; пошлинъ взыскано 40 р. съ акта 10 р. асс., того жъ числа.

14750. 1838 г. Сентября 3. Отъ Полковника и кавалера Николая *Горленка*, явлену купчая, совершенная въ ономъ Судъ, данная имъ родному брату своему Подпоручику Александру *Горленку*, на продажу первымъ послъднему пахатнаго поля, состоящаго Пирятинскаго уъзда при хуторъ Стесевщинъ, мърою на 4 десят., за 100 р. асс. Купчая писана на герб. листъ въ 3 р.; пошлинъ взыскано 4 р. съ акта 10 р. асс., того жъ числа.

14751. 1838 г. Декабря 9. Отъ Маіора Якова Осипова *Кулябки*, явлена купчая, совершенная въ ономъ Судъ 1839 г. Января 14, данная имъ дворянину Коллежскому Регистратору Петру Дмитріеву *Черняцкому*, на продажу первымъ послъднему крестьянина Ивана съ женою его и дочерью, съ принадлежащимъ ему грунтомъ по ¼ десят., асс. за 350 р. Купчая писана на герб. листъ въ 3 р.; пошлинъ взято 14 р. съ акта 10 р. асс., 14 Января 1839 г.

14752. 1839 г. Января 10. Отъ жены Поручика Надежды Александровой *Марковичевой*, явлена закладная, совершенная въ ономъ Судъ того жъ Января 16, данная ею Капитану и кавалеру Ивану Осипову *Кусть-Кисловичу*, на занятые первою у послъдняго серебр. 1,250 р. за указные проценты, срокомъ на одинъ г., съ залогомъ земли 100 десят., находящейся въ Прилукскомъ уъздъ называемый хуторъ Обыдрешки. Закладная писана на герб. листъ въ 10 р., взыскано актовыхъ 10 р. асс., 16 Января 1839 г.

14753. 1839 г. Января 17. Отъ Капитана Ивана Иванова *Щоголева*, явлена купчая, совершенная въ ономъ Судъ того жъ г. Февраля 7, данная имъ женъ Штабсъ-Капитана Клеопатръ Петровой *Александровичевой*, на продажу первымъ послъдней жилаго грунта, въ г. Прилукъ находящагося, мърою въ длину 50, а ширину 30 арш., асс. за 500 р. Купчая писана на герб. листъ въ 3 р.; пошлинъ взыскано 20 р. съ акта 10 р. асс., 7 Февраля 1839 г.

14754. 1839 г. Января 18. Отъ Титулярнаго Совѣтника Ивана Петрова *Чернявскаго*, явлена купчая, совершенная въ ономъ Судѣ того жъ Января 31, данная имъ Штабсъ-Ротмистру Николаю Өедорову *Романовичу*, на продажу первымъ послѣднему крестьянъ Демьяна, сестру его дѣвку Варвару и Марью, съ принадлежащимъ имъ грунтомъ на ½ десят., асс. за 350 р. Купчая писана на герб. листѣ въ 3 р.; пошлинъ взыскано 14 р. съ акта 10 р. асс.

14755. 1839 г. Января 18. Отъ Титулярнаго Совѣтника Ивана Петрова *Чернявскаго*, явлена купчая совершенная въ ономъ Судѣ того жъ Января 31, данная имъ Штабсъ-Ротмистру Николаю Өедорову *Романовичу*, на продажу первымъ послѣднему крестьянъ 2 мужеск. п. души, съ ихъ женами и послѣ ревизіи рожденными дѣтьми, съ принадлежащею имъ землею на 1 десят., асс. за 700 р. Купчая писана на герб. листѣ въ 3 р.; пошлинъ взыскано 28 р. съ акта 10 р. асс.

14756. 1839 г. Января 19. Отъ дворянина Ивана Васильева *Лисовскаго*, явлена купчая, совершенная въ ономъ Судѣ того жъ г. Февраля 1, данная имъ женѣ Штабсъ-Капитана Татьянѣ Ивановой *Лукашевичевой*, на продажу первымъ послѣдней крестьянъ Андрея, жену его Агриппину и дочь Матрену, съ принадлежащимъ имъ грунтомъ, мѣрою на ½ десят., асс. за 700 р. Купчая писана на герб. листѣ въ 3 р.; пошлинъ взыскано 28 р. актовыхъ 10 р. асс., 1 Февраля 1839 г.

14757. 1839 г. Января 20. Отъ Поручика Осипа Андреева *Минацкаго*, явлена уступная запись, совершенная въ ономъ Судѣ того жъ Января 21, учиненная имъ между дѣтьми своими сыновьями: Штабсъ-Ротмистромъ Иліодоромъ, Корнетомъ Александромъ, Титулярнымъ Совѣтникомъ Леонидомъ *Миницкими*, на отписку имъ своего имѣнія, заключающагося въ крестьянахъ мужеск. 87 и женск. 113 п. душахъ, съ ихъ дѣтьми послѣ ревизіи рожденными, писанныхъ по ревизіи Прилукскаго уѣзда въ мѣстечкѣ Ивницѣ и Борзенскаго уѣзда при хуторѣ Беляршинѣ, съ принадлежащими имъ землями, съ показаніемъ цѣны оному 39,000 р. асс. Уступная запись писана на герб. листѣ, взыскано актовыхъ 10 р. асс., 21 Января 1839 г.

14758. 1839 г. Января 25. Отъ жены Поручика Татьяны Ивановой *Горленковой*, явлена купчая, совершенная въ ономъ Судѣ того жъ числа, данная ею Полковнику и кавалеру Александру Михайлову *Струшину*, на продажу первою послѣднему крестьянина Степана, жену его Анну и сына Ивана, съ грунтомъ имъ принадлежащимъ на ¼ десят., за 700 р. асс. Купчая писана на герб. листѣ въ 3 р.; пошлинъ взыскано 28 р. съ акта 10 р. асс.

14759. 1839 г. Января 27. Отъ Поручика Михайлы Иванова *Милорадовича*, явлена закладная, совершенная въ ономъ Судѣ того жъ числа, данная имъ женѣ Коллежскаго Ассессора Софьѣ Ефимовой *Бѣлецкой-Носенковой*, на

занятые первымъ у послѣдней 1,000 р. асс. за указные проценты, срокомъ на одинъ годъ, съ залогомъ крестьянъ мужеск. п. 7 душъ съ принадлежащими имъ землями. Закладная писана на герб. листѣ въ 3 р.; взыскано съ акта 10 р. асс.

Полтавской губерніи въ Кременчугскомъ Уѣздномъ Судѣ:

14760. 1840 г. Сентября 3. Отъ дворянина Михайлы Филиппова *Сокола*, явлена купчая, совершенная въ ономъ Судѣ сего 1841 г. Апрѣля 16, данная имъ Коллежскому Ассессору Осипу Львову *Шиндлеру*, на проданнаго первымъ послѣднему осиротелаго мальчика Алексѣя, серебр. за 105 р. Купчая писана на герб. листѣ въ 90 к. серебр.; пошлинъ взято съ суммы 4 р. 20 к. актовыхъ 3 р., да пенныхъ за несвоевременное поступленіе пошлинъ 25 к. серебр.

14761. 1840 г. Ноября 25. Отъ жены Коллежскаго Регистратора Марфы Петровой *Косолаповой*, явлена закладная, превращенная въ купчую въ ономъ Судѣ сего 1841 г. Марта 1, данная ей Александрійскими мѣщанами Ириною и сыновьями ея Иваномъ и Ѳедоромъ *Гусьевыми*, на занятые послѣдними у первой асс. 200 р., съ залогомъ въ оныхъ на упадъ деревяннаго дома съ строеніемъ и землею, состоящаго въ г. Кременчугѣ. Закладная писана на герб. листѣ въ 90 к. серебр.; пошлинъ взято съ суммы съ округленіемъ т. е. съ 58 р. серебр., 2 р. 32 к. серебр.

14762. 1840 г. Декабря 27. Отъ жены Подполковника Ольги Васильевой *Остроградской*, явлена купчая, совершенная въ ономъ Судѣ сего 1841 г. Марта 12, данная ею отпущенной на волю дѣвкѣ Иринѣ Ѳедоровой *Волошиновой*, на проданное первою послѣдней дворовое мѣсто съ крестьянскою на ономъ избою, положеніе имѣющее въ г. Лубнахъ, серебр. за 85 р. 71¾ к. Купчая писана на герб. листѣ въ 90 к. серебр.; пошлинъ взято съ суммы съ округленіемъ т. е. съ 86 р., 3 р. 44 к. актовыхъ 3 р. серебр.

14763. 1841 г. Января 24. Отъ Подполковницы Ольги Васильевой *Остроградской*, явлена купчая, совершенная въ ономъ Судѣ сего жъ г. Марта 5, данная ею Кременчугскому мѣщанину Дувиду Хунову *Бродскому*, на проданный первою послѣднему деревянный домъ съ постройками, состоящій въ г. Кременчугѣ, за 157 р. 14⅔ к. серебр. Купчая писана на герб. листѣ въ 90 к. серебр.; пошлинъ взято съ суммы съ округленіемъ т. е. съ 158 р., 6 р. 32 к. актовыхъ 3 р. серебр.

14764. 1841 г. Января 25. Отъ дворянки Марфы Алексѣевой *Афанасьевой*, явлена купчая, совершенная въ ономъ Судѣ сего жъ г. Февраля 28, данная ею женѣ Губернскаго Секретаря Доминикіи Ивановой *Абраменковой*, на проданныхъ первою послѣдней крестьянъ Константина, жену его Евдокѣю, 5 сыновей ихъ, да послѣ ревизіи рожденную дочь Марью, писанныхъ по 8-й

ревизіи Кременчугскаго уѣзда по селенію Рублевкѣ, серебр. за 200 р. Купчая писана на герб. листѣ въ 90 к. серебр.; пошлинъ взято съ положенной по табели крестьянскимъ 6 мужеск. п. душамъ 630 р., 25 р. 20 к., актовыхъ 3 р. серебр.

14765. 1841 г. Января 31. Отъ казеннаго поселянина посада Крюкова Тита Денисова *Горы*, явлена купчая, совершенная въономъ Судѣ сего жъ г. Марта 1, данная имъ Климовицкому мѣщанину Марку Мовшову *Азикову*, на проданный первымъ послѣднему деревянный домъ, состоящій въ посадѣ Крюковѣ, серебр. за 143 р. Купчая писана на герб. листѣ въ 90 к. серебр.; пошлинъ взято съ суммы 5 р. 72 к. актовыхъ 3 р. серебр.

14766. 1841 г. Февраля 11. Отъ помѣщика дворянина юнкера Андрея Антонова *Шостака*, явлена купчая, совершенная въ ономъ Судѣ сего жъ г. Апрѣля 7, данная имъ Коллежскому Ассессору Афанасью Иванову *Кобеляцкому*, на проданнаго первымъ послѣднему осиротелаго крестьянина Ивана, писаннаго по ревизіи Кременчугскаго уѣзда при деревнѣ Кагамликѣ, серебр. за 70 р. Купчая писана на герб. листѣ въ 90 к. серебр.; пошлинъ взято съ положенной по табели мужеск. п. души 105 р., 4 р. 20 к. актовыхъ 3 р. серебр.

14767. 1841 г. Февраля 25. Отъ Кременчугскихъ мѣщанъ Марины Филипповой и Дениса Васильева *Молчановыхъ*, явлена купчая, совершенная въ ономъ Судѣ того жъ Февраля 28, данная ими Кременчугскому мѣщанину Максиму Дмитріеву *Журавлеву*, на проданный первыми послѣднему деревянный домъ съ дворомъ и землею, состоящій въ г. Кременчугѣ, серебр. за 686 р. Купчая писана на герб. листѣ въ 90 к. серебр.; пошлинъ взято съ суммы 2 р. 72 к. актовыхъ 3 р. серебр.

14768. 1841 г. Февраля 26. Отъ Кременчугскаго мѣщанина Мошки Галшеева *Цетлина*, явлена закладная, совершенная въ ономъ Судѣ сего жъ г. Марта 7, данная имъ женѣ Капитана Марьѣ Сергѣевой *Костенковой*, на занятые послѣднимъ у первой 300 р. серебр. срокомъ на 10 мѣсяцевъ, съ залогомъ въ оныхъ на упадъ деревяннаго дома съ постройками и 3 торговыми лавочками. Закладная писана на герб. листѣ въ 90 к. серебр., взято актовыхъ 3 р. серебр.

14769. 1841 г. Февраля 27. Отъ жены чиновника 9-го класса Ирины Меѳодіевой *Лугинской*, явлена купчая, совершенная въ ономъ Судѣ того жъ Февраля 28, данная ею Коллежскому Ассессору и кавалеру Владиміру Лукьянову *Савицкому*, на проданныхъ первою послѣднему крестьянъ Евдокима и жену его Варвару съ 3 десят. земли, положеніе имѣющей тамошняго уѣзда близъ хутора Вольскаго серебр. за 100 р. Купчая писана на герб. листѣ въ 90 к. серебр.; пошлинъ взято съ положенной по табели мужеск. п. души 105 р., 4 р. 20 к. актовыхъ 3 р. серебр.

14770. 1841 г. Марта 1. Отъ Крюковскаго помѣщика Семена Петрова *Бондарева*, явлена закладная, совершенная въ ономъ Судѣ того жъ Марта 4, данная имъ Кременчугскому 3-й гильдіи купцу Семену Алексѣеву *Иванову*, на занятые первымъ у послѣдняго 300 р. серебр. срокомъ на 4 г., съ залогомъ въ оныхъ деревянной торговой лавки съ каменнымъ погребомъ и землею, состоящей въ посадѣ Крюковѣ. Закладная писана на герб. листѣ въ 90 к. серебр., взято актовыхъ 3 р. серебр.

14771. 1841 г. Марта 3. Отъ Кременчугскаго мѣщанина Ѳедора Ѳедотова *Ляпина*, явлена закладная, совершенная въ ономъ Судѣ того жъ Марта 11, данная имъ Кременчугскому 2-й гильдіи купцу Ивану Никитину *Банцехину*, на занятые послѣднимъ у перваго серебр. 285 р., съ залогомъ въ оныхъ на упадъ деревянной лавки, состоящей въ г. Кременчугѣ. Закладная писана на герб. листѣ въ 90 к. серебр., взято актовыхъ 3 р. серебр.

14772. 1841 г. Марта 6. Отъ Кременчугскаго мѣщанина Павла Осипова *Давидова*, явлена купчая, совершенная въ ономъ Судѣ того жъ Марта 15, данная имъ женѣ чиновника 5-го класса Марѳѣ Александровой *Шупинской*, на проданное первымъ послѣдней дворовое мѣсто съ жилою избою, состоящее въ г. Кременчугѣ, серебр. за 172 р. Купчая писана на герб. листѣ въ 90 к. серебр.; пошлинъ взято съ суммы 6 р. 88 к. актовыхъ 3 р. серебр.

14773. 1841 г. Марта 8. Отъ жены чиновника 10-го класса Александры Николаевой *Семченковой*, явлена купчая, совершенная въ ономъ Судѣ того жъ Марта 11, данная ею женѣ Маіора Еленѣ Александровой *Лукашовой*, на проданную первою послѣдней дворовую дѣвку Феклу, писанную по 8-й ревизіи по г. Кременчугу, серебр. за 53 р. Купчая писана на герб. листѣ въ 90 к. серебр.; пошлинъ взято съ суммы 2 р. 12 к. актовыхъ 3 р. серебр.

14774. 1841 г. Марта 13. Отъ Омельницкой казачки Ксеніи Ѳедоровой *Угнивенковой*, явлено духовное завѣщаніе, совершенное въ ономъ Судѣ того жъ Марта 14, на завѣщанное ею роднымъ своимъ сыновьямъ Андрею и Петру Петровымъ *Угнивенкамъ*, движимое и недвижимое имѣніе, положеніе имѣющее тамошняго уѣзда близъ мѣстечка Омельника. Духовное завѣщаніе писано на простой бумагѣ взято актовыхъ 3 р., да за листъ бумаги на которомъ слѣдовало писать завѣщаніе 6 р. серебр.

14775. 1841 г. Марта 13. Отъ Кременчугской мѣщанки Прасковьи Павловой *Ананьевой*, явлена купчая, совершенная въ ономъ Судѣ того жъ Марта 15, данная ею перечисляющемуся въ Кременчугскіе мѣщанѣ изъ казаковъ Михаилѣ Иванову *Садовникову*, на проданное первою послѣднему пустопорожнее мѣсто, состоящее въ г. Кременчугѣ, серебр. за 58 р. Купчая писана на

герб. листѣ въ 90 к. серебр.; пошлинъ взято съ суммы 2 р. 32 к. актовыхъ 3 р. серебр.

14776. 1841 г. Марта 21. Отъ жены Маіора Марьи Петровой *Рединской*, явлена купчая, совершенная въ ономъ Судѣ того жъ Марта 26, данная ею женѣ Протоіерея Иринѣ Моисеевой *Житарской*, на проданную первою послѣдней крестьянку вдову Ефросинью и дочь ея Марфу, писанныхъ по 8-й ревизіи тамошняго уѣзда при хуторѣ Ломоносовскомъ, серебр. за 57 р. 14$\frac{2}{7}$ к. Купчая писана на герб. листѣ въ 90 к. серебр.; пошлинъ взято съ положенной по табели двумъ женск. п. душамъ съ 105 р., 4 р. 20 к. актовыхъ 3 р. серебр.

14777. 1841 г. Марта 26. Отъ Губернскаго Секретаря Владиміра *Крамаренка*, явлена купчая, совершенная въ ономъ Судѣ сего жъ г. Апрѣля 26, данная имъ казаку Павлу *Крамаренку*, на проданныя первымъ послѣднему двѣ пахатныя нивы, положеніе имѣющія тамошняго уѣзда въ дачѣ Потоцкой, серебр. за 37 р. 14$\frac{2}{7}$ к. Купчая писана на герб. листѣ въ 90 к. серебр.; пошлинъ взято съ суммы съ округленіемъ т. е. съ 38 р., 1 р. 52 к. актовыхъ 3 р. серебр.

14778. 1841 г. Апрѣля 8. Отъ Штабсъ-Капитана Павла и Прапорщика Григорья Григорьевыхъ *Никрасовыхъ*, явлена купчая, совершенная въ ономъ Судѣ того жъ Апрѣля 11, данная ими вдовѣ Титулярной Совѣтницѣ Еленѣ Филипповой *Писиголовцовой*, на проданную первыми послѣдней пахатную землю, положеніе имѣющую тамошняго уѣзда въ хуторахъ Криушанскихъ, серебр. за 155 р. Купчая писана на герб. листѣ въ 90 к. серебр.; пошлинъ взято съ суммы 6 р. 20 к. актовыхъ 3 р. серебр.

14779. 1841 г. Апрѣля 9. Отъ мѣщанъ Градижскаго, Янкеля *Дашевскаго* и Бѣлостокскаго Ютки *Котова*, явлена купчая, совершенная въ ономъ Судѣ того жъ Апрѣля 12, данная ими Кременчугскимъ мѣщанамъ Өедору *Бордину* и Еврею Менделю *Корфу*, на проданныя первыми послѣднимъ двѣ водяныя мельницы на четерехъ подъ оными пайдакахъ со всею принадлежностію, состоящія на рѣкѣ Днѣпрѣ, серебр. за 160 р. Купчая писана на герб. листѣ въ 90 к. серебр.; пошлинъ взято 6 р. 40 к. актовыхъ 3 р. серебр.

14780. 1841 г. Апрѣля 10. Отъ опекуновъ надъ имѣніемъ Кременчугскихъ мѣщанскихъ сыновей Григорья, Николая и дочерей Ольги и Пелагеи *Нижниковыхъ*, явлена купчая, совершенная въ ономъ Судѣ того жъ Апрѣля 12, данная ими женѣ иностранца Анеліи *Венденбаховой*, на проданную первыми послѣдней вѣтряную машинную мельницу со всею къ ней принадлежностію и землею, серебр. за 214 р. 28$\frac{4}{7}$ к. Купчая писана на герб. листѣ въ 90 к. серебр.; пошлинъ взято съ суммы съ округленіемъ т. е. съ 215 р., 8 р. 60 к. актовыхъ 3 р. серебр.

14781. 1841 г. Апрѣля 18. Отъ Кременчугской 3-й гильдіи купчихи Ефросиньи и родныхъ сыновей ея Губернскаго Регистратора Александра и купеческаго сына Петра *Воронцовыхъ*, явленъ раздѣльный актъ, совершенный въономъ Судѣ того жъ Апрѣля 22, учиненный между ими о раздѣлѣ движимаго и недвижимаго имѣнія и денежнаго капитала. Раздѣльный актъ писанъ на простой бумагѣ, взято актовыхъ 3 р., да за листъ на которомъ слѣдовало писать раздѣльный актъ 3 р. серебр.

14782. 1841 г. Апрѣля 22. Отъ Кременчугской мѣщанки Прасковьи Павловой *Ананьевой*, явлена купчая, совершенная въ ономъ Судѣ того жъ Апрѣля 25, данная ею Кременчугскому мѣщанину Максиму Иванову и женѣ его Натальѣ Егоровой *Сосиныжъ*, на проданное первою послѣднимъ пустопорожнее мѣсто, состоящее въ г. Кременчугѣ, серебр. за 49 р. Купчая писана на герб. листѣ въ 90 к. серебр.; пошлинъ взято съ суммы 1 р. 96 к. актовыхъ 3 р. сердбр.

Тамбовской губерніи въ Шацкомъ Уѣздномъ Судѣ:

14783. 1841 г. Мая 20. Совершена купчая, г. Шацка Христорождественской церкви Священническою женою Прасковьею Михайловою *Смельскою*, данная ею Шацкому 1-й гильдіи купцу Ивану Иванову *Шолохову*, на проданный первою послѣднему въ г. Шацкѣ деревянный домъ съ строеніемъ и усадьбою, состоящій въ 42-мъ кварт. подъ № 644-мъ, серебр. за 280 р. Купчая писана на герб. листѣ въ 90 к. серебр.; пошлинъ съ 280 р. взыскано 11 р. 20 к. съ акта 2 р. 85⅝ к. серебр., того жъ числа.

14784. 1841 г. Мая 27. Совершена купчая, Титулярною Совѣтницею Александрою Антоновою *Бѣляевою*, данная ею Штабсъ-Капитаншѣ Авдотьѣ Алексѣевой *Ермоловой*, на проданный первою послѣдней въ г. Шацкѣ въ 28-мъ кварт. подъ № 537-мъ деревянный домъ съ надворнымъ строеніемъ и усадьбою, серебр. за 114 р. 28 к. Купчая писана на герб. листѣ въ 30 к. серебр.; пошлинъ съ 114 р. 28 к. взыскано 4 р. 57⅐ к. съ акта 2 р. 85⅐ к. серебр., того жъ числа.

14785. 1841 г. Мая 27. Совершена купчая, г. Шацка мѣщаниномъ Иваномъ Өедоровымъ *Бородинымъ*, данная имъ отпущенной на волю отъ Штабсъ-Капитана Дмитрія Протасьева, дворовой дѣвкѣ Авдотьѣ *Савельевой*, на проданный первымъ послѣдней въ г. Шацкѣ въ 30-мъ кварт. подъ № 475-мъ деревянный домъ со всѣмъ надворнымъ строеніемъ, кожевеннымъ заводомъ, съ усадебною и огородною землею, серебр. за 285 р. 71 к. Купчая писана на герб. листѣ въ 90 к. серебр.; пошлинъ съ 285 к. 71 к. взыскано 11 р. 42⅞ к. съ акта 2 р. 85⅝ к. серебр., того жъ числа.

Тверской губерніи въ Кашинскомъ Уѣздномъ Судѣ:

14786. 1841 г. Марта 3. Отъ Кашинскаго мѣщанина Якова Дмитріева *Чиркова*,

совершена купчая, на проданный имъ Кашинской мѣщанской женѣ Александрѣ Васильевой *Обрасцовой*, состоящій въ г. Кашинѣ въ 39-мъ кварт. на 11-мъ мѣстѣ деревянный домъ съ надворнымъ строеніемъ и землею, коей по улицѣ и въ заднемъ концѣ по 10 саж., въ длину 30 саж., серебр. за 114 р. 28⅟₇ к. Купчая писана на герб. листѣ въ 30 к. серебр.; взято съ 114 р. 28 к. пошлинъ 4 р. 58 к. съ акта 2 р. 86 к. серебр.

14787. 1841 г. Марта 6. Изъ дворянъ отъ писца 1-го разряда Ивана *Александрова*, совершена купчая, на проданное имъ Тверскому 3-й гильдіи купцу Дмитрію Андрееву *Говядинову*, недвижимое имѣніе, состоящее Калязинскаго уѣзда въ пустоши Барановой 38 десят., за 285 р. Купчая писана на герб. листѣ въ 90 к. серебр.; взято съ 285 р. пошлинъ 11 р. 40 к. съ акта 2 р. 86 к. серебр.

14788. 1841 г. Марта 7. Изъ дворянъ отъ писца 1-го разряда Ивана Александрова *Ѳедотова*, совершена купчая, на проданное имъ Тверскому 3-й гильдіи купцу Дмитрію Андрееву *Говядинову*, недвижимое имѣніе, состоящее Калязинскаго уѣзда въ пустоши Ушаковой 7 десят. 234 квадрат. саж., за 140 р. Купчая писана на герб. листѣ въ 30 к. серебр.; взято съ 140 р. пошлинъ 5 р. 60 к. съ акта 2 р. 86 к. серебр.

14789. 1841 г. Марта 7. Отъ вдовы Кашинской мѣщанской жены Надежды Семеновой *Берсовой*, совершена купчая, на проданный ею Коллежской Регистраторшѣ Аграфенѣ Петровой *Пятницкой*, состоящій въ г. Кашинѣ въ 44-мъ кварт. на 11-мъ мѣстѣ деревянный ветхій домъ съ надворнымъ строеніемъ и землею, коей мѣрою по лицу и въ заднемъ концѣ по 10, а въ длину то число, что по плану принадлежитъ, серебр. за 60 р. Купчая писана на герб. листѣ въ 30 к. серебр.; взято съ 60 р. пошлинъ 2 р. 40 к. съ акта 2 р. 86 к. серебр.

14790. 1841 г. Марта 7. Отъ Кашинскаго мѣщанина Алексѣя Михайлова *Небучинова*, совершена купчая, на проданное имъ Кашинскому жъ мѣщанину Михайлѣ Ефимову *Новикову*, недвижимое имѣніе, состоящее Калязинскаго уѣзда изъ пустоши Костеневки земли съ лѣсомъ и сѣнными покосами изъ числа 11 десят. 400 саж., 5 десят. 1400 саж., серебр. за 140 р. Купчая писана на герб. листѣ въ 90 к. серебр.; взято съ 140 р. пошлинъ 5 р. 60 к. съ акта 2 р. 86 к. серебр.

14791. 1841 г. Марта 17. Отъ Кашинскаго 3-й гильдіи купца Ивана Яковлева *Миняева*, совершена купчая, на проданное имъ Кашинскому жъ 2-й гильдіи купеческому брату Николаю Никифорову *Купкину*, недвижимое имѣніе, состоящее въ г. Кашинѣ 2-го кварт., входящее въ 3-е и 9-е мѣста, земли коей мѣрою съ лица поперегъ 5 саж. и ¾ арш., въ заднемъ концѣ 6½ саж., въ длину 34 саж., что оказаться можетъ болѣе или менѣе, всю безъ ос-

татка, серебр. за 200 р. Купчая писана на герб. листѣ въ 90 к. серебр.; взято съ 200 р. пошлинъ 8 р. съ акта 2 р. 86 к. серебр.

14792. 1841 г. Марта 24. Отъ Штабсъ-Капитана Алексѣя Иванова *Кафтырева*, совершена купчая, на проданное имъ Калязинскому мѣщанину Алексѣю Николаеву *Бромеву*, недвижимое имѣніе, состоящее Калязинскаго уѣзда изъ пустоши Якумовки принадлежащую ему часть земли, всего 5 десят. 2800 саж., серебр. за 30 р. Купчая писана на герб. листѣ въ 30 к. серебр., съ 30 р. взято пошлинъ 1 р. 20 к. съ акта 2 р. 86 к. серебр.

14793. 1841 г. Апрѣля 25. Кашинскаго уѣзда казенной бывшей Салковской, а нынѣ Рудлевской волости деревни Леушина, отъ крестьянина Матвѣя Ѳедорова *Гусева*, совершена купчая, на проданное имъ оной же волости деревни Булатова крестьянину Терентью *Евдокимову*, недвижимое имѣніе, состоящее Кашинскаго уѣзда въ пустоши Поповкѣ слѣдуемую ему часть земли всю безъ остатка, за 95 р. 80 к. серебр. Купчая писана на герб. листѣ въ 30 к. серебр.; взято съ 95 р. 80 к. пошлинъ 3 р. 84 к. съ акта 2 86 к. серебр.

14794. 1841 г. Апрѣля 25. Отъ вдовы Коллежской Регистраторши Марфы Васильевой и канцеляриста Василья Павлова *Клабуковыхъ*, совершена купчая, на проданное ими Кашинскаго Воскресенскаго собора Протоіерея Стефана Дмитріева *Кол'рова*, женѣ Прасковьѣ Андреевой, недвижимое имѣніе, состоящее въ г. Кашинѣ 143-го кварт. 1-го мѣста земли, съ лица поперегъ 10, а въ длину 15 саж., за 45 р. Купчая писана на герб. листѣ въ 30 к. серебр.; взято съ 45 р. пошлинъ 1 р. 80 к. съ акта 2 р. 86 к. серебр.

14795. 1841 г. Мая 2. Изъ дворянъ отъ Титулярной Совѣтницы Аграфены Лукьяновой *Мураховской*, совершена купчая, на проданное ею Кашинскаго уѣзда казенной Савцынской волости деревни Селихова крестьянину Карпу *Лукьянову*, недвижимое имѣніе, состоящее Кашинскаго уѣзда въ отхожей пустоши Телепихѣ пахатной и сѣнокосной земли 10 десят. 618 саж., за 285 р. Купчая писана на герб. листѣ въ 90 к. серебр.; пошлинъ взято 11 р. 40 к. съ акта 2 р. 86 к. серебр.

14796. 1841 г. Мая 20. Изъ дворянъ отъ дѣвицы Марьи Михайловой *Татищевой*, совершена купчая, на проданное ею отставному юнкеру Сергѣю Васильеву *Татищеву*, недвижимое имѣніе, состоящее Корчевскаго уѣзда при сельцѣ Рагузинѣ земли находящейся въ смежности съ прочими владѣльцами, всего 10 десят., серебр. за 43 р. Купчая писана на герб. листѣ въ 90 к. серебр.; взято съ 43 р. пошлинъ 1 р. 82 к. съ акта 2 р. 38 к. серебр.

Тверской губерніи въ Ржевскомъ Уѣздномъ Судѣ:

14797. 1841 г. Мая 24. Отъ Маіорши Варвары Алексѣевой *Хвостовой*, соверше-

на купчая, на проданное ею Подпоручицѣ Пелагеѣ Гавриловой *Вохровой*, имѣніе, состоящее Тверской губерніи, Зубцовскаго уѣзда въ пустоши Пальцовой пашенной, сѣнокосной со всѣми угодьями 27 десят. земли, за 120 р. серебр. Купчая писана на герб. листѣ въ 30 к. серебр.; пошлинъ съ 120 р. взыскано 4 р. 80 к. съ акта 3 р. серебр.

14798. 1841 г. Мая 24. Гвардіи отъ сержантши Анны Степановой и дѣтей ея Штабсъ-Капитана Нила, Подпоручика Алексѣя, Флота Лейтенанта Александра, Павла и дѣвицъ Любьви и Елисаветы Александровыхъ *Давыдовыхъ*, совершена купчая, на проданныхъ ими изъ дворянъ дѣвицѣ Екатеринѣ Александровой *Давыдовой*; писанныхъ по 8-й ревизіи Вышневолоцкаго уѣзда въ деревнѣ Деревахъ крестьянъ Тимоѳея съ женою Анною, сыномъ Михайломъ, съ женою его Варварою и новорожденнымъ сыномъ Петромъ, съ ихъ крестьянскимъ имуществомъ, со скотомъ, хлѣбомъ наличнымъ, въ землѣ посѣяннымъ и съ владѣемою ими въ оной деревнѣ и пустошахъ Дорки и Мерески сколько по актамъ слѣдуетъ землею, за 175 р. серебр. Купчая писана на герб. листѣ въ 90 к. серебр.; пошлинъ съ 175 р. взыскано 7 р. съ акта 3 р. серебр.

14799. 1841 г. Мая 26. Гвардіи отъ сержантши Анны Степановой и дѣтей ея: Штабсъ-Капитана Нила, Подпоручика Алексѣя, Флота Лейтенанта Александра, Павла и дѣвицъ Любови и Елисаветы Александровыхъ *Давыдовыхъ*, совершена купчая, на проданныхъ ими изъ дворянъ дѣвицѣ Екатеринѣ Александровой *Давыдовой*, писанныхъ по 8-й ревизіи Вышневолоцкаго уѣзда въ деревнѣ Деревахъ крестьянъ вдову Пелагею съ 2 сыновьями и 2 дочерьми, и Афанасья вдоваго, съ ихъ крестьянскимъ имуществомъ, со скотомъ, хлѣбомъ наличнымъ, въ землѣ посѣяннымъ и съ владѣемою ими въ оной деревнѣ и пустошахъ Дорки и Мерески сколько слѣдуетъ по актамъ землею, за 285 р. серебр. Купчая писана на герб. листѣ въ 90 к. серебр.; пошлинъ съ 285 р. взыскано 11 р. 40 к. съ акта 3 р. серебр.

Тульской губерніи въ Крапивенскомъ Уѣздномъ Судѣ.

14800. 1841 г. Апрѣля 18. Совершена купчая, на продажу Крапивенскаго уѣзда сельца Тележенки Государственнымъ крестьяниномъ Семеномъ Андреевымъ *Баздыревымъ*, того жъ сельца Государственному крестьянину Александру Зотову *Баздыреву*, состоящей въ ономъ сельцѣ Тележенки усадебной земли 765 квадрат. саж., серебр. за 23 р. Купчая писана на герб. листѣ въ 90 к. серебр.; пошлинъ съ суммы взыскано 92 к. съ акта 3 р. серебр. того жъ числа.

Тульской губерніи въ Одоевскомъ Уѣздномъ Судѣ.

14801. 1841 г. Апрѣля 22. Совершена купчая, отъ Одоевскихъ купцовъ Ивана и брата его Якова Васильевыхъ *Толстиковыхъ*, на проданную ими отстав-

ному изъ 5-й роты 9-го Ластовскаго Экипажа унтеръ-офицеру Алексѣю Ѳедотову *Ѳедотову*, пашенную, непашенную и усадебную землю, всего 10½ десят., состоящую Одоевскаго уѣзда въ деревнѣ Бѣгинѣ Ступишино тожъ, серебр. за 285 р. 71⅜ к. принято пошлинъ 12 р. актовыхъ 3 р. серебр.

14802. 1841 г. Апрѣля 28. Совершена купчая, отъ однодворцевъ экономической волости села Завалова Евсея и брата его Родіона Ивановыхъ *Вѣдѣичиныхъ*, на проданную ими того жъ села Завалова однодворцу Харитону Антонову *Вѣтчинину*, пашенную, непашенную и полевую землю, изъ числа 15, 10 десят., состоящую Одоевскаго уѣзда при селѣ Заваловѣ у Деревскаго стану въ деревняхъ: Гайковой, Дѣдовской и Отдежской, серебр. за 171 р. 42⅞ к. Купчая писана на герб. листѣ въ 3 р. серебр.; принято пошлинъ 7 р. 20 к. актовыхъ 3 р. серебр.

Тульской губерніи въ Алексинскомъ Уѣздномъ Судѣ.

14803. 1841 г. Мая 27. Отъ Алексинской мѣщанки Марьи Ивановой *Масловой*, совершена купчая, данная ею Алексинскому 3-й гильдіи купеческому сыну Николаю Михайлову *Брычеву*, на проданный первою послѣднему деревянный домъ съ разнымъ надворнымъ строеніемъ и землею, состоящій г. Алексина въ 1-й проспективой улицѣ, за 200 р. серебр. Купчая писана на герб. листѣ въ 90 к. серебр.; пошлинъ взыскано съ 200 р., 8 р. съ акта 3 р. серебр.

Херсонской губерніи въ Ананьевскомъ Уѣздномъ Судѣ.

14804. 1840 г. Іюня 1. Утвержденъ раздѣльный актъ, учиненный наслѣдниками помѣщика Коллежскаго Регистратора Дмитрія *Милеанта*, чиновникомъ 10 го класса Ѳедоромъ за себя и по довѣренности за брата Титулярнаго Совѣтника Степана, Губернскимъ Секретаремъ Корниліемъ, за себя и по довѣренности за брата своего Подполковника Ивана, женою умершаго Полковника Егора, Марьею Ивановою, попечительницею родныхъ дѣтей съ нимъ Егоромъ Милеантомъ прижитыхъ и женою умершаго же Губернскаго Секретаря Алексѣя Дмитріевыхъ Милеантовыхъ, Елисаветою Ивановою по 2-мъ мужѣ *Тамочкиною*, а попечительницею роднаго и несовершеннолѣтняго сына своего Петра съ нимъ Алексѣемъ прижитаго на распредѣленіе между собою наслѣдственной 4213¾ десят. земли съ произрастающими на оной лѣсами, состоящей въ Ананьевскомъ уѣздѣ при урочищѣ рѣчкѣ Журавки, доставшейся имъ по духовному завѣщанію учиненному упомянутымъ отцомъ ихъ Коллежскимъ Регистраторомъ Дмитріемъ *Милеантомъ*. Раздѣльный актъ писанъ на герб. листѣ въ 36 р. серебр., съ акта взято 2 р. 85⅝ к. серебр.

14805. 1840 г. Іюня 17. Утверждена дарственная запись, на подаренную помѣщикомъ Молдавскимъ дворяниномъ Ѳедоромъ Александровымъ *Чорбсю*, родной дочери своей находящейся въ замужствѣ за Ольвіопольскимъ 3-й гильдіи купеческимъ сыномъ Антономъ *Фантазіемъ*, Феодосіи, 50 десят. земли, въ смежности дачъ съ одной стороны упомянутаго зятя его Антона Фантазія, а съ другой дочери же его Ирины Терзымановой, подаренной землѣ объявлена цѣна 142 р. 85⅝ к. серебр. Дарственная запись писана на герб. листѣ въ 90 к. серебр.; пошлинъ по силѣ 5 т. св. уст. о пош. ст. 333-й, 347-й и 396-й невзято, а взыскано съ акта 2 р. 85⅝ к. серебр.

Херсонской губерніи въ Бобринецкомъ Уѣздномъ Судѣ:

14806. 1841 г. Января 21. Совершена купчая, на продажу помѣщикомъ Прапорщикомъ Павломъ Петровымъ *Ларіемъ*, помѣщицѣ Маіоршѣ Настасьѣ Ивановой *Дудицкой-Лишиной*, изъ числа 20 десят. при Гамбурскомъ садѣ 10 десят. сѣнокосной земли, состоящей Бобринецкаго уѣзда по теченію рѣки Выси съ лѣвой оя стороны, за 200 р. серебр. Купчая писана на герб. листѣ въ 90 к. серебр.; пошлинъ взято 8 р. за актъ 3 р. серебр.

14807. 1841 г. Января 22. Совершена купчая, на проданный помѣщикомъ Прапорщикомъ Павломъ Петровымъ *Ларіемъ*, помѣщицѣ Маіоршѣ Настасіи Ивановой *Дудицкой-Лишиной* Гамбургскій садъ, подъ которымъ земли 10 десят., состоящій Бобринецкаго уѣзда по теченію рѣки Выси съ лѣвой ея стороны, за 200 р. серебр. Купчая писана на герб. листѣ въ 90 к. серебр.; пошлинъ взято 8 р. за актъ 3 р. серебр.

14808. 1841 г. Января 24. Совершена купчая, на проданный Титулярною Совѣтницею Анною Осиповою *Веретенниковою*, Елисаветградскому мѣщанину Мошкѣ Сруленву *Фридману*, домъ, состоящій въ г. Елисаветградѣ во 2-й ч. съ принадлежащею къ дому землею, коей длиннику 9½, а поперечнику 13½ саж., за 142 р. 85⅝ к. серебр. Купчая писана на герб. листѣ въ 90 к. серебр.; пошлинъ взято 5 р. 71⅘ к. съ акта 3 р. серебр.

14809. 1841 г. Января 27. Утверждено духовное завѣщаніе, учиненное помѣщикомъ Титулярнымъ Совѣтникомъ Григорьемъ Степановымъ *Писанкою* и женою его Фотиніею Демьяновою, на завѣщанное ими имѣніе, сыну своему Коллежскому Секретарю Григорью *Писанкѣ*, земли удобной 200 десят., состоящей въ Бобринецкомъ уѣздѣ при отвершкѣ оврага Вѣдянаго, да крестьянъ ревизскихъ 9 и новорожденныхъ 4, всего 13 душъ мужеск. п. и дочери Аннѣ Григорьевой, вышедшей въ замужство за Губернскаго Секретаря Степана *Козыму*, то же земли удобной 100 десят., состоящей въ Александрійскомъ уѣздѣ при оврагѣ Скотоватомъ и крестьянъ ревизскихъ 6, да новорожденныхъ 4, всего 10 душъ мужеск. п., цѣну этому имѣнію объявили 4,286 р. серебр. Духовное завѣщаніе писано на герб. листѣ въ 9 р. серебр., взято съ акта 3 р. серебр.

14810. 1841 г. Февраля 15. Совершена купчая, на проданный дочерьми чиновника 9-го класса *Зайкина*, девицею Александрою Степановою и вдовою Поручицею Екатериною *Страцимировичевою*, Коллежской Ассессорше Леонорв Степановой *Зайковской*, домъ съ пристройками, состоящій въ г. Елисаветградѣ во 2-й Ч. 2-го кварт. въ 12-мъ десяткѣ подъ № 49-мъ съ принадлежащею къ дому землею, коей въ длину 36½, а ширины 14⅝ саж., за 285 р. 71⅜ к. серебр. Купчая писана на герб. листѣ въ 90 к. серебр.; пошлинъ взято 11 р. 42⁶⁄₇ к. съ акта 3 р. серебр.

14811. 1841 г. Февраля 19. Совершена купчая, на проданную помѣщиками Штабсъ-Капитаномъ Александромъ и Поручикомъ Самойломъ Ивановыми *Вуичами*, помѣщику Губернскому Секретарю Андрею Григорьеву *Маковѣеву* и женѣ его Марьѣ Михайловой, 100 десят. землю, состоящую Бобринецкаго уѣзда при деревнѣ Янполь, за 300 р. серебр. Купчая писана на герб. листѣ въ 90 к. серебр.; пошлинъ взято 12 р. съ акта 3 р. серебр.

Херсонской губерніи въ Тираспольскомъ Уѣздномъ Судѣ.

14812. 1841 г. Февраля 27. Утверждена рядная запись, учиненная помѣщицею по 1-мъ мужѣ Подпоручицею Визиряновою, а по 2-мъ Титулярною Совѣтницею Софьею *Заборовскою* и роднымъ старшимъ ея сыномъ Коллежскимъ Регистраторомъ Александромъ Петровымъ *Визиряномъ*, по которой они назначили въ приданое родной первой дочери, а послѣдняго сестрѣ Коллежской Регистраторшѣ Авдотьѣ Петровой *Негрескуловой*, изъ недвижимаго имѣнія, состоящаго въ Тираспольскомъ уѣздѣ при рѣчкѣ Кучурганѣ 250 десят. земли, крестьянъ 4 мужеск. и 3 женск. п. души, изъ движимости воловъ 6, коровъ 5 съ телятками и 10 штукъ матокъ овецъ. Рядная запись писана на герб. бумагѣ въ 6 р.; взято съ акта 2 р. 85⁵⁄₇ к. серебр., а о вводѣ ея Негрескуловой во владѣніе значущимся выше имѣніемъ, предписано Тираспольскому Земскому Суду 10 Декабря 1840 г.

Черниговской губерніи въ Козелецкомъ Уѣздномъ Судѣ:

14813. 1839 г. Октября 5. Отъ Прапорщика Ивана Иванова *Грицая*, явлена дарственная запись, совершенная въ ономъ Судѣ сего 1841 г. Мая 10, данная имъ родному брату своему Поручику Дмитрію Иванову и женѣ его Марьѣ Ивановой *Грицаевой*, на подаренную первымъ послѣднему достающуюся ему по смерти отца наслѣдственно 3-ю часть движимаго и недвижимаго съ крестьянами имѣнія, положеніе имѣющаго Козелецкаго уѣзда въ мѣстечкѣ Кобижчѣ и дачахъ онаго, коему показана цѣна 200 р. серебр. Запись писана на герб. листѣ въ 90 к. серебр.; пошлинъ взято 8 р. съ акта 3 р. серебр.

14814. 1841 г, Мая 13. Отъ жены Штабсъ-Капитана Анны Васильевой *Шулякевичевой*, явлена закладная, совершенная въ ономъ Судѣ того жъ числа, данная ею родному дядѣ своему Губернскому Секретарю Осипу Иванову *Головачевскому*, на залогъ первою послѣднему жилаго грунта, состоящаго въ мѣстечкѣ Новой Басанѣ пространствомъ на 1½ десят., за занятые 287 р. 71¾ к. серебр., срокомъ на 3 г. т. е. 1844 г. Мая по 12-е число. Закладная писана на герб. листѣ въ 90 к. серебр.; съ акта взято 3 р. серебр.

Гродненской губерніи въ Кобринскомъ Городовомъ Магистратѣ.

14815. 1841 г. Мая 28. Отъ мѣщанъ Ѳедора Павлова и Прасковьи *Тимошевичовъ*, явлена купчая, совершенная въ ономъ Магистратѣ того жъ числа, данная ими дворянину Купріяну Константинову *Роговскому*, на проданный первыми послѣднему, состоящій въ г. Кобринѣ полуплацъ земли съ деревяннымъ домомъ въ Гарбарской или Блоцкой улицѣ, за 90 р. серебр. Купчая писана на герб. листѣ въ 90 к. серебр.; взыскано пошлинъ 3 р. 60 к. въ акта 3 р. серебр., того жъ числа.

Гродненской губерніи въ Новогрудскомъ Городовомъ Магистратѣ:

14816. 1841 г. Мая 28. Отъ жителей г. Новогрудка Евреевъ Баси *Бріотовой* и сына Мовши Янкеліовича *Ларвика*, явлена купчая, совершенная въ ономъ Магистратѣ того жъ Мая 3, данная ими 3-й гильдіи купцу Мовшѣ Гершоновичу *Гарковскому*, на проданную первыми послѣднему каменную лавку, въ г. Новогрудкѣ подъ № 78-мъ состоящую, за 200 р. серебр. Купчая писана на герб. листѣ въ 90 к. серебр.; взыскано пошлинъ съ 200 р., 8 р. и съ акта 3 р. серебр., того жъ числа.

14817. 1841 г. Мая 28. Отъ дворянъ Ѳаддея Иванова и жены его Юліи *Саплицовыхъ*, явлена купчая, совершенная въ ономъ Магистратѣ того жъ Мая 13, данна ими мѣщанину г. Новогрудка Константину *Макаревичу*, на проданный первыми послѣднему домъ съ плацомъ, въ г. Новогрудкѣ на Валевской улицѣ состоящій, за 30 р. серебр. Купчая писана на герб. листѣ въ 30 к. серебр.; взыскано пошлинъ съ 30 р., 1 р. 29 к. съ акта 3 р. серебр., того жъ числа.

Санктпетербургскаго Магистрата отъ 2-го Департамента объявляется.

14818. Что духовное завѣщаніе, учиненное здѣшнимъ 3-й гильдіи купцомъ Иваномъ Алексѣевымъ *Архиповымъ*, 6 Января 1838 г. и засвидѣтельствованное, здѣшней Палаты Гражданскаго Суда во 2-мъ Департаментѣ 13 того жъ Января, на предоставленныя отъ него въ собственность женѣ его Елисаветѣ Ѳедоровой *Архиповой*, урожденной Худяковой, наличный капиталъ, билеты Государственныхъ кредитныхъ установленій, акціи: Россійско-Американской компаніи и страховаго втораго отъ огня общества, движимое и

недвижимое имѣніе, а имянно: каменную лавку, состоящую 3-й Адмиралтейской Ч. 1-го кварт. въ Ящиковомъ ряду подъ № 9-мъ и два пустопорожнихъ участка земли, состоящіе въ Выборгской Ч. близъ Лѣснаго Института подъ №№ 23-мъ и 25-мъ, въ ономъ Департаментѣ отъ означенной жены его вдовы Елисаветы Архиповой явлено, и въ слѣдствіе учиненныхъ въ семъ Магистратѣ 19 Декабря минувшаго 1840 г. журнала и 5 Марта сего 1841 г. опредѣленія, упомянутая вдова Елисавета Архипова вышеупомянутыми: лавкою и двумя участками земли во владѣніе введена и оные за нею зачислены.

Саратовской губерніи въ Царицынскомъ Городовомъ Магистратѣ:

14819. 1841 года Февраля 26. Совершена купчая, отъ вдовы Царицынской купеческой жены Прасковьи Ивановой *Бѣлоярцовой*, на проданный ею Царицынскому мѣщанину Ивану Ѳедорову *Шешминцову* деревянный домъ, состоящій въ г. Царицынѣ, серебр. за 285 р. Купчая писана на герб. листѣ въ 90 к. серебр., пошлинъ взято 11 р. 40 к. съ акта 3 р. серебр., того жъ числа.

14820. 1841 г. Марта 26. Совершена купчая, отъ Царицынской мѣщанской жены Настасьи *Софоновой*, на проданный ею вдовѣ Царицынской же казачьей женѣ Марьѣ *Бѣлоконевой*, садъ плодовитыхъ деревьевъ, расположенный при рѣкѣ Царицѣ, за 57 р. серебр. Купчая писана на герб. листѣ въ 30 к. серебр.; пошлинъ взято 2 р. 28 к. съ акта 3 р. серебр., того жъ числа.

Въ Тульскомъ Городовомъ Магистратѣ:

14821. 1841 г. Апрѣля 16. Отъ умершаго Тульскаго мѣщанина Николая Иванова *Масленикова*, явлено духовное завѣщаніе, засвидѣтельствованное въ Тульской Гражданской Палатѣ 1825 г. Августа 13, въ предоставленіи имъ по оному женѣ своей Тульской мѣщанкѣ Надеждѣ Петровой *Масленикововой*, всего благопріобрѣтеннаго имъ движимаго и недвижимаго имѣнія, какъ то: деревяннаго дома, состоящаго г. Тулы за Кіевскою заставою съ постройкою, каретною фабрикою и землею, Святыхъ образовъ и разнаго движимаго имущества, всего серебр. на 1,142 р. 85⁵⁄₇ к. Завѣщаніе писано на герб. листѣ въ 10 р. асс., актовыхъ взято 10 р. асс. при явкѣ Гражданскою Палатою, а потому въ Магистратѣ принято съ объявленной въ завѣщаніи суммы пошлинъ 45 р. 71³⁄₇ к. серебр.

14822. 1841 г. Мая 6. Отъ вдовы умершей Тульской мѣщанки Пелагеи Кондратьевой *Царевой*, явлено духовное завѣщаніе, засвидѣтельствованное въ Тульской Гражданской Палатѣ 1821 г. Марта 23, въ предоставленіи ею по оному внуку своему Тульскому купеческому сыну Николаю Гаврилову *Винникову*,

всего движимаго и недвижимаго ея имѣнія, состоящаго г. Тулы Градской 1-й Ч. въ 4-мъ кварт. подъ № 469-мъ, какъ то: двороваго мѣста съ разнымъ строеніемъ и посудою и на хлѣбной площади лавокъ, всего серебр. на 714 р. 28$\frac{4}{7}$ к. Завѣщаніе писано на герб. листѣ въ 5 р. асс., актовыхъ взято 10 р. асс. при явкѣ Гражданскою Палатою.

Херсонской губерніи въ Николаевскомъ Городовомъ Магистратѣ.

14823. 1840 г. Іюля 23. Утверждено духовное завѣщаніе, учиненное чиновникомъ 14-го класса Петромъ *Ивановымъ*, на распредѣленное имъ движимое и недвижимое имѣніе его, состоящее въ г. Николаевѣ и капиталъ заключающійся въ двухъ домахъ, двухъ мореходныхъ лоткахъ и трехъ магазинахъ и наличномъ капиталѣ 10,048 р. 57$\frac{1}{7}$ к., всего на 17,891 р. 42$\frac{6}{7}$ к. серебр. Завѣщаніе писано на герб. листѣ въ 15 к. серебр., взыскано съ Иванова за одинъ листъ гербовой бумаги съ объявленной имъ цѣны по табели 42 р. серебр., съ акта 2 р. 85$\frac{5}{7}$ к. и пошлинъ съ завѣщаннаго капитала стороннимъ лицамъ съ 402 р. 85$\frac{6}{7}$ к. по силѣ 347-й ст. т. 5 уст. о пошл. 16 р. 11$\frac{3}{7}$ к. серебр., болѣе жъ какъ завѣщанное Ивановымъ имѣніе и капиталъ опредѣленъ въ родъ Иванова, то по силѣ 333-й ст. т. 5 пошлинъ невзыскано.

Черниговской губерніи въ Стародубскомъ Городовомъ Магистратѣ:

14824. 1839 г. Іюля 13. Стародубскимъ мѣщаниномъ Иваномъ *Шалабодомъ*, явлена купчая, совершенная въ овомъ Магистратѣ сего 1841 г. Марта 12, данная имъ Стародубскимъ казаку Тимоѳею и его женѣ Анастасіи *Кривошіевымъ*, на проданный первымъ послѣднимъ дворъ съ лежащего подъ онымъ землею, строеніемъ и при немъ фруктовымъ садомъ, серебр. за 114 р. 28$\frac{4}{7}$ к. Купчая писана на герб. листѣ въ 30 к. серебр.; пошлинъ съ 114 р. 28$\frac{4}{7}$ к. взыскано 4 р. 57$\frac{1}{7}$ к. актовыхъ 3 р. серебр.

14825. 1841 г. Марта 11. Стародубскимъ 3-й гильдіи купцомъ Ѳедоромъ *Караскою*, явлена просроченная закладная, для превращенія въ купчую, совершенная въ онамъ Магистратѣ сего жъ г. Апрѣля 28, данная ему Стародубской купчихою Анною *Поллониковою*, на заложенное послѣднею первому недвижимое имѣніе селидебное мѣсто и огородъ, состоящее въ г. Стародубѣ, за занятые 285 р. 71$\frac{3}{7}$ к. серебр. Закладная писана на герб. листѣ въ 90 к. серебр.; пошлинъ съ 285 р. 71$\frac{3}{7}$ к. взыскано 11 р. 42$\frac{6}{7}$ к. актовыхъ 3 р. серебр.

САНКТПЕТЕРБУРГСКІЯ СЕНАТСКІЯ ОБЪЯВЛЕНІЯ.

Издаваемыя къ Санктпетербургскимъ вѣдомостямъ каждую недѣлю по Вторникамъ и Пятницамъ. Подписная цѣна за годовое полученіе Сенатскихъ Объявленій 6 руб. серебромъ.

№ 49.

Пятница, Іюня 20 дня 1841 года.

Примѣчаніе:
Печатаніе публикацій назначено:

1-я въ № 48, Вторникъ, Іюня 17-го 1841 г.
2-я въ № 49, Пятница, Іюня 20-го 1841 г.
3-я въ № 50, Вторникъ, Іюня 24-го 1841 г.

Статьи публикацій вообще раздѣляются на XVIII постоянныхъ разрядовъ, изъ коихъ первые семнадцать печатаются три раза, а послѣдній одинъ разъ.

ПУБЛИКАЦІЯ ВТОРАЯ.

Разрядъ I. О вступившихъ въ Правительствующій Сенатъ дѣлахъ, назначенныхъ къ сочиненію записокъ.

(Публикаціи нѣтъ.)

Разрядъ II. О вызовѣ для рукоприкладства подъ записками, выписками и экстрактами.

Тяжущимся по нижеозначеннымъ дѣламъ объявляется, чтобы явились сами, или прислали повѣренныхъ, для рукоприкладства подъ записками, въ положенный X т. св. зак. гражд. 1972-й ст. срокъ:

Правительствующаго Сената во 2-й Департаментъ:

14207. 1840 г. Іюня 9, по вступившему въ оный изъ Новгородской Гражданской Палаты и въ настольномъ реэстрѣ подъ № 142 записанному апелляціонному дѣлу, Маіора Ивана *Ахматова*, объ отдачѣ ему на выкупъ наслѣдственной послѣ родителя земли, проданной братомъ его Подпоручикомъ *Ахматовымъ* же Генералъ-Маіоршѣ Елизаветѣ *Бубликъ*, цѣною за 3000 р.

14208. 1840 г. Іюля 13, по вступившему въ оный Департаментъ изъ Вятской Палаты Гражданскаго Суда и записанному въ настольномъ реэстрѣ подъ № 157 апелляціонному дѣлу, Подпоручика Александра *Маковѣева*, о духовномъ завѣщаніи умершаго Титулярнаго Совѣтника Павла *Соловецкаго* и о вступившихъ на него отъ разныхъ лицъ денежныхъ претензіяхъ.

14209. 1839 г. Апрѣля 4, по вступившему изъ Бессарабскаго Областнаго Гражданскаго Суда дѣлу, о цыганахъ: Іоницѣ *Негоицѣ*, Димитріѣ *Булубашѣ*, Іордакіѣ *Жудилѣ*, Тодорѣ *Маноли*, Константинѣ *Чоботарѣ*, Егоргіѣ *Маноли* и Николаѣ *Шерарѣ*, отыскивающихъ съ семействами своими вольности, изъ владѣнія наслѣдниковъ умершаго помѣщика Михалакія *Яни*.

Въ С. Петербургскій Гражданскій Надворный Судъ.

14210. Дерптскій купецъ Петръ *Шемаевъ* и жена канцеляриста Анна *Тоденгофъ*, или ихъ повѣренные, по дѣлу о капиталѣ 4 т. р. асс. по 2-мъ билетамъ Коммерческаго Банка, положенномъ отъ иностранца мортнаго мастера Фридриха *Сорнета* и оспариваемомъ часовыхъ дѣлъ мастеромъ Николаемъ *Лагистрандомъ*, С. Петербургскимъ купцомъ *Похотинымъ* и прикащикомъ наслѣдниковъ Дѣйствительнаго Статскаго Совѣтника Яковлева Алексѣемъ *Закайдаловымъ*.

Въ Пензенскую Палату Гражданскаго Суда.

14211. Губернскій Секретарь Иванъ Изосимовъ *Поповъ*, или его повѣренный, дѣлу, о взысканіи имъ съ казенныхъ крестьянъ Фаранскаго уѣзда села Ремезенокъ, Николая и Андрея *Осиповыхъ*, по роспискѣ денегъ 210 р.

Тульской Губерніи въ Епифанскій Уѣздный Судъ.

14212. Дѣйствительная Статская Совѣтница Анна Дмитріевна *Засѣцкая*, Капитан-

ша Авдотья Павлова *Зыкова*, изъ дворянъ дѣвица Мавра Яковлева *Бологовская*, дворянинъ Савелій Михайловъ *Бегичевъ*, изъ дворянъ Протоколистъ Александръ Филимоновъ *Грецовъ*, изъ дворянъ однодворческая жена Дарья Иванова *Подъпольская*, Прапорщикъ Иванъ Ивановъ *Нечаевъ*, дворянская жена Настасья Филатова *Сульменева*, Провинціальный Секретарь Иванъ Ивановъ *Полунинъ*, Маіоръ Сергѣй Васильевъ *Колычевъ*, Губернскій Секретарь Дмитрій Симановъ *Помаринъ*, Подпоручикъ Князь Никита Сергѣевъ *Долгоруковъ*, Надворный Совѣтникъ Дмитрій Степановъ *Начаевъ*, Маіоръ Семенъ Петровъ *Масловъ*, Титулярная Совѣтница Анна Петрова *Страхова*, Титулярный Совѣтникъ Князь Петръ Николаевъ *Кропоткинъ*, Маіоръ Трофимъ Степановъ *Нечаевъ*, Маіоръ Петръ Наумовъ *Якунинъ*, Генералъ-Лейтенантъ и Кавалеръ Левъ Дмитріевичъ *Измайловъ*, Артиллеріи Подпоручикъ Иванъ Ивановъ *Жеребцовъ*, Прапорщица Катерина Федорова *Матякина*, Капитанша Прасковья Никитина *Ляпунова*, изъ дворянъ дѣвица Елизавета Васильева *Хомякова*, Маіоръ Василій Федоровъ *Молчановъ*, Подпоручикъ Михайла Алексѣевъ *Солнцевъ*, дѣвица Варвара Николаева *Ладыженская*, изъ дворянъ канцеляристъ Василій Васильевъ *Острожниковъ*, Коллежскій Ассессоръ Матвѣй Васильевъ *Бибиковъ*, Капитанша Екатерина Иванова *Руднева*, Маіоръ Петръ Артамоновъ *Нечаевъ*, Подпоручица Марья Петрова *Коблякова*, Дѣйствительная Статская Совѣтница Екатерина Александрова *Ярославова*, Подпоручикъ Агафагелъ Григорьевъ *Верникинъ*, однодворцы: Ермолай Леонтьевъ *Костинъ*, Савелій Тарасовъ *Рудневъ*, Филиппъ и Алифанъ *Политовы*, Петръ *Назаровъ*, Алексѣй и Петръ *Логиновы*, Константинъ Николаевъ, Пименъ Романовъ *Веренукины*, Михайла и Петръ *Кокоревы*, Матвѣй, Григорій и Кандидъ Герасимовы *Кузовлевы*, Григорій Васильевъ *Рудневъ*, Григорій Ивановъ *Янкуватовъ*, Терентій Федотовъ *Грецовъ*, однодворская жена Матрена Андѣева *Руднева*, Максимъ Никифоровъ *Алтуховъ*, Григорій Денисовъ *Алтуховъ*, Василій Васильевъ *Козьяковъ*, Терентій Акинфіевъ *Дьяковъ*, Алексѣй Андреевъ *Рудневъ*, Василій Денисовъ *Алтуховъ*, Иванъ Панферовъ *Трубчиковъ*, Анисей Васильевъ *Козьяковъ*, Ермилъ Ильинъ *Зайцевъ*, Евдокимъ Владиміровъ *Жердевъ*, Акимъ Ивановъ *Перевицкій*, Алексѣй Осиповъ *Алтуховъ*, Федотъ Терентьевъ *Зенинъ*, Еремѣй Владиміровъ *Нечаевъ*, Михайла Владиміровъ *Феоктистовъ*, Дорофей Кондратьевъ *Ишутинъ*, Игнатъ и Кирила Ивановы *Зенены*, Палитъ Антоновъ *Алтуховъ*, Леонъ Ивановъ *Юшинъ*, Егоръ Федоровъ, Иванъ Пименовъ и Ларіонъ Николаевъ *Феоктистовы*, пріемники ихъ и всѣ тѣ лица, кои нынѣ имѣютъ въ дачахъ участіе, или ихъ повѣренные, по дѣлу, объ отдѣленіи земель однодворческихъ особо отъ помѣщичьихъ въ дачѣ *Алешиной* слободы съ селами: Клекоткомъ, Знаменскимъ, сельцами: Крутымъ Веркомъ, Кудашевымъ, Грязновской и деревнями Грязновской и Кривозерьемъ съ пустошью Дикимъ Полемъ.

Разрядъ III. О рѣшенныхъ въ Правительствующемъ Сенатѣ дѣлахъ и вызовѣ къ слушанію рѣшеній, послѣдовавшихъ въ судебныхъ мѣстахъ.

Вызываются къ слушанію рѣшеній по дѣламъ:

Въ Виленскую Палату Гражданскаго Суда.

14213. Статскій Совѣтникъ Петръ *Шлыковъ*, по дѣлу съ Евреемъ Рубиномъ *Шапирою*.

Войска Донскаго въ Донецкое Окружное Судное Начальство:

14214. Сего Войска Сотникъ Денисъ и Хорунжій Петръ Яковлевы *Наумовы*, или ихъ повѣренные, по дѣлу, о всѣхъ отъ нихъ Наумовыхъ сестрами: Полковницкою женою Пелагѣею *Сѣвчиковою*, Старшинскою Меланьею *Васильевою*, казачьею Марьею *Епифановою* и Старшинскою дочерью дѣвицею Прасковьею *Наумовою*, изъ родительскаго имѣнія законныхъ частей.

14215. Сего Войска Старшинская жена Марфа Степанова *Кирсанова*, или ея повѣренный, по дѣлу, о имѣніи умершаго отца ея Есаула Степана *Бобрикова*, бывшемъ во владѣніи третье-брачной жены его Анны *Андреевой*, изъ котораго г-жа Кирсанова отыскиваетъ себѣ законную часть.

Войска Донскаго въ Усть-Медвѣдицкое Окружное Судное Начальство:

14216. Сего Войска станицъ: Остроуховской, казачья жена Варвара *Дугина* и Островской, казачья жена Агафья съ сыномъ Васильемъ и дѣвица Фекла *Пономаревы*, по дѣлу, отыскиваемомъ изъ нихъ первою отъ послѣднихъ имѣнія.

14217. Сего Войска Вешенской станицы Хорунжій Иванъ *Лапинъ*, Есаульская жена Елисавета *Абакумова* и дѣти діакона Ларіонова Елена, Стефанида и Михайла *Поповы*, по дѣлу о имѣніи, оставшемся послѣ смерти Сотника Федора *Лапина*.

14218. Сего Войска станицъ: Калитвенской, изъ дворянъ казачья жена Ксенія *Клевцова*, и Вешенской, Сотницкія жены Ирина *Парамонова* и Агафья *Вислогузова*, сія послѣдняя съ дѣтьми своими, по дѣлу, о искомомъ первою отъ послѣднихъ удовлетвореніи, за проданныхъ было ей изъ нихъ Парамоновою крестьянскихъ дѣвокъ Марью и Прасковью Трофимовыхъ.

14219. Сего Войска Островской станицы Сотникъ Анфимъ *Рыбинцовъ*, по дѣлу, о отыскиваемой отъ него братомъ его Есауломъ Иваномъ *Рыбинцовымъ же* прудовой мельницы и прочемъ имуществѣ.

Войска Донскаго въ Міуское Окружное Судное Начальство.

14220. Сего Войска Полковникъ Алексѣй Андреевъ *Мартыновъ*, или его повѣренный, по дѣлу, о искѣ съ него мѣщанскою женою Агафьею *Шалагиновою*, за вещи и прочіе денегъ.

Войска Донскаго во Временное Черкаское Судное Начальство.

14221. Новочеркаскій казакъ Левъ *Рошковъ*, по дѣлу, о искѣ съ него таковымъ же Григорьемъ *Пудововымъ*, по заемному письму 800 р. денегъ.

Въ Воронежскую Палату Гражданскаго Суда.

14222. Штабсъ-Ротмистръ Андрей *Шидловскій*, Штабсъ-Капитанъ Андрей, жена его Авдотья, Поручикъ Андрей, Маіоръ Иванъ *Цуриковы*, Поручикъ Петръ, Коллежскій Регистраторъ Семенъ и наслѣдники Поручицы Агафьи *Жидковы*, Коллежскій Ассессоръ *Безрюковъ*, Священникъ Петръ *Иваницкій* и Капитанъ Иванъ *Анисимовъ*, или ихъ повѣренные, по дѣлу, объ отдѣленіи тѣхъ помѣщиковъ особо отъ однодворцовъ владѣнія землею по *дачѣ села Плоской Арепьевки*.

Воронежской Губерніи въ Новохоперскій Уѣздный Судъ.

14223. Маіоръ Федоръ Степановъ *Хопенко*, Прапорщикъ Никандръ Іововъ *Аршиневскій* и Поручикъ Николай Никандровъ *Аршиневскій*, по дѣлу, о взыскиваемыхъ первымъ съ послѣднихъ асс. 1360 р. составляющихъ на серебр. 388 р. 57¼ к.

Въ Кавказскій Областный Судъ.

14224. Титулярная Совѣтница *Луиза Жарновская*, или наслѣдники ея, или же повѣренные ихъ, по дѣлу, о взысканіи Священникомъ Василіемъ *Бибилуровымъ* съ Титулярной Совѣтницы Луизы Жарновской, за проданный первымъ послѣдней домъ 2,533 р. 40 к. деньгами.

Въ Калужскую Палату Гражданскаго Суда.

14225. Маіорша Анна Сергѣева *Жилина*, Чиновникъ 9-го класса Николай Григорьевъ, Капитанъ Михайла, Поручикъ Павелъ Петровы, Штабсъ-Ротмистръ Григорій, юнкеръ Федоръ Александровы *Кандаревы*, Штабсъ-Капитанша Любовь *Абрюсимова*, Коллежская Ассессорша Марья *Хрущова*, Маіорша Княгиня Елена *Козловская*, Капитанъ-Лейтенантша Екатерина *Обруцкая* и Маіорша Надежда *Меньшикова*, или ихъ повѣренные, по дѣлу, о имѣніи Коллежской Ассессорши Настасьи Николаевой *Мневской*.

Калужской Губерніи въ Жиздринскій Уѣздный Судъ.

14226. Титулярный Совѣтникъ Александръ Ивановъ *Гусевъ*, наслѣдники Гвардіи Прапорщицы Вѣры Николаевой *Карповой*, Маіорша Елисавета Николаева *Петрищева*, Штабсъ-Ротмистръ Николай Михайловъ *Гагаринъ*, Гвардіи

Прапорщикъ Александръ Егоровъ *Карповъ*, или ихъ повѣренные, по дѣлу, о невыдачѣ первому послѣдними купчей крѣпости, на купленную имъ у Прапорщицы Карповой землю.

Въ Межевую Канцелярію.

14227. Генералъ-Маіорша *Габбе*, или ея повѣренный, по дѣлу, о земляхъ Астраханскаго и Красноярскаго уѣздовъ *села Петропавловскаго* Государственныхъ крестьянъ, сельца Михайловскаго Генералъ-Маіорши Габбе и оброчной статьи, отданной въ безсрочное содержаніе Государственнымъ крестьянамъ тогожъ села Петропавловскаго, объ оставленіи сихъ дачъ въ безспорно обмежеванныхъ границахъ первыхъ двухъ за владѣльцами, а послѣдней, объ отдачѣ въ распоряженіе Астраханской Палаты Государственныхъ Имуществъ.

Въ Новгородскую Палату Гражданскаго Суда.

14228. Подпоручикъ Албертъ Ивановъ *Крейтеръ*, или его повѣренный, по дѣлу его, о взаимныхъ претензіяхъ по поставкѣ на Старорускій соловаренный заводъ дровъ съ Поручикомъ Александромъ *Бровцынымъ*.

Въ Орловскую Палату Гражданскаго Суда:

14229. Мценскіе, купецъ Сергѣй Ивановъ и мѣщане Николай Ивановъ и Иванъ Алексѣевъ *Красильниковы*, по дѣлу, о взыскиваемыхъ первымъ съ послѣднихъ по торговымъ счетамъ 6,625 р. 6 к. деньгахъ.

14230. Крестьянинъ Пармень *Митрофановъ* и Подпоручица Варвара Васильева *Алексѣева*, по дѣлу, о искомой первымъ отъ послѣдней свободы.

Въ Пензенскую Палату Гражданскаго Суда.

14231. Штабсъ-Ротмистръ Никифоръ Николаевъ *Сазоновъ* и изъ дворянъ Губернскій Секретарь Василій Гавриловъ *Медовщиковъ*, или ихъ повѣренные, по дѣлу, о спорномъ между ими подкидышѣ мальчикѣ Михаилѣ.

Псковской Губерніи въ Порховскій Уѣздный Судъ.

14232. Коллежскій Секретарь Александръ Григорьевъ *Алексѣевъ*, по дѣлу, начавшемуся по прошенію его Алексѣева, о взыскиваемыхъ имъ съ помѣщицы Капитанши Акулины *Крыштановской* по роспискѣ, заключенной якобы за проданную дѣвку Любовь Михайлову 200 р. неустойки, о обнаруживаемомъ ею Крыштановскою подлогѣ того Алексѣева въ приписке имъ неустойки 600 р. на той роспискѣ и о прочихъ поступкахъ того Алексѣева.

Въ Торопецкій Уѣздный Судъ.

14233. Поручица Вѣра Васильева *Шильть* и солдатка Авдотья *Абрамова*, по дѣлу, о несвоевременномъ приставленіи въ полубаталіонъ вышеписанною солдаткою Авдотьею Абрамовою сына Константина, Арсентья Абрамова.

14234. Торопецкіе помѣщики Владиміръ Алексѣевъ *Юреневъ* и Прапорщикъ Федоръ Алексѣевъ *Немтиновъ*, или довѣренные ихъ, по дѣлу, о побѣгѣ крестьянина деревни Филилейцова Петра Иванова отъ перваго изъ вотчины и о запискѣ его по 8-й ревизіи послѣднимъ за собою Торопецкаго уѣзда въ деревни Вельможиной.

Псковской Губерніи въ Холмскій Уѣздный Судъ.

14235. Опекунша малолѣтныхъ дѣтей покойнаго полковаго Квартермистра Козмы *Пущина*, родная мать ихъ Марфа Миронова *Пущина*, по дѣлу, о уничтоженіи духовнаго завѣщанія, учиненнаго покойнымъ мужемъ ея воспитаннику своему Титулярному Совѣтнику Степану *Ущину* на землю, состоящую Великолуцкаго уѣзда въ пустоши Манухиной.

Псковской Губерніи въ Холмскій Уѣздный Судъ.

14236. Дворовый человѣкъ покойнаго помѣщика Козмы Пущина Федоръ *Пименовъ* и опекунша надъ малолѣтними дѣтьми своими Холмская помѣщица Марфа Миронова *Пущина*, по дѣлу, объ отыскиваніи первымъ изъ владѣнія означенныхъ малолѣтныхъ Пущиныхъ себѣ съ семействомъ свободы.

Симбирской Губерніи въ Карсунскій Городовый Сиротскій Судъ.

14237. Наслѣдники Карсунскаго 3-й гильдіи купца Филипа Михайлова *Голощапова*, или ихъ повѣренные, по дѣлу, о взысканіи съ имѣнія ихъ денегъ 1,000 р. по курсу.

Въ Симферопольскую Межевую Контору.

14238. Наслѣдница Мегмедемина Мурзы Кая *Султанъ*, или ея повѣренный, по дѣлу, о земляхъ дачи *деревень Акашъ Кашкара Біюкъ Кіятъ* съ прочими, о таковыхъ же вакуфныхъ и солонцоватыхъ мѣстахъ въ оной дачѣ оказавшихся.

Въ Одоевскій Уѣздный Судъ.

14239. Умершаго Коллежскаго Совѣтника Ивана Николаева *Хитрово* наслѣдники дѣти: Чиновница 10-го класса Елизавета *Уманова*, Штабсъ-Капитанша Екатерина *Раппъ*, или ихъ повѣренные, по дѣлу, о выдѣлѣ имъ изъ имѣнія указныхъ частей.

Тульской Губерніи въ Новосильскій Уѣздный Судъ.

14240. Генералъ-Маіоръ Иванъ и Статскій Совѣтникъ Николай Васильевы *Шатиловы*, Коллежскій Регистраторъ Алексѣй Ивановъ *Минервинъ*, Чиновникъ 9-го класса Семенъ Ивановъ *Евтеѳьевъ*, Ефремовская 3-й гильдіи купеческая жена Марья Петрова *Алексѣева*, канцелярскій служитель 2-го разряда Іосифъ *Поповъ* и Губернскій Секретарь Василій Александровъ *Воронинъ*, или ихъ повѣренные, по дѣлу, о взысканіи изъ нихъ Шатиловыми должныхъ Титулярнымъ Совѣтникомъ Яковомъ *Поповымъ* по закладной, за

уплатою остальныхъ съ процентами асс. 2,351 р. денегъ, слѣдующихъ съ покупщиковъ его Попова имѣнія означенныхъ Минервина, Евтеева и Алексѣевой, равно и продажѣ Іосифомъ Поповымъ г. Воронину по условію земли.

Разрядъ IV. О людяхъ, показавшихъ себя неимущими взнесть деньги, положенныя за переносъ дѣла.

Объявили себя неимущими:

С. Петербургской Палаты Гражданскаго Суда въ 1-мъ Департаментѣ.

14241. Сапожнаго цеха мастеръ Фридрихъ *Маркузе*, по дѣлу, о искѣ съ него портнымъ мастеромъ Робертомъ *Лури* 1727 р. асс.

С. Петербургскаго Магистрета во 2-мъ Департаментѣ.

14242. Олонецкой Губерніи Петрозаводскаго уѣзда Государственный крестьянинъ Ларіонъ *Германовъ*, по дѣлу, о искѣ имъ Германовымъ съ купцовъ С. Петербургскаго Ивана Дмитріева *Сапалова* и Выборгскаго Петра Абрамова *Бѣляева*, заработанныхъ имъ вообще съ работниками, за уплатою достальныхъ денегъ 1096 р. 50 к.

Московскаго Надворнаго Суда въ 3-мъ Департаментѣ.

14243. Коллежской Совѣтницы Анны Осиповой *Поляковой* повѣренный ея дворянинъ Петръ Станиславовъ *Корзунъ*, по дѣлу, о взысканіи съ довѣрительницы его г-жи Поляковой, должными лицами по заемнымъ обязательствамъ денегъ.

Въ Орловской Палатѣ Гражданскаго Суда.

14244. Дмитровскій мѣщанинъ Иванъ Ивановъ *Гнутовъ*, по дѣлу о вредѣ, причиненномъ Чиновникомъ, приводившимъ въ исполненіе приговоръ Дмитровскаго Земскаго Суда о мельницѣ экономическихъ крестьянъ села *Лушковъ*, бывшей у него Гнутова въ содержаніи.

Орловской Губерніи въ Орловскомъ Городовомъ Магистратѣ.

14245. Орловскій прежде бывшій купеческій сынъ, а нынѣ мѣщанинъ Иванъ Логиновъ *Литвиновъ*, по дѣлу, о взысканіи съ него Орловскимъ же купцомъ Борисомъ Финогеновымъ *Васильевымъ* по контракту денегъ.

Въ Рязанской Гражданской Палатѣ.

14246. Коллежскій Регистраторъ Федоръ Васильевъ *Корандѣевъ*, по дѣлу Подпрапорщика Василья, Прапорщика Дмитрія *Кондыревыхъ* и опекунши надъ малолѣтнымъ Иваномъ Михайловымъ *Кондыревымъ* Коллежской Регистраторши Любви *Фоминой* съ Титулярною Совѣтницею *Худяковою*, о имѣніи.

Разрядъ V. О несостоятельныхъ должникахъ, торговыхъ людяхъ.

Въ образномъ объявленіи, приложенномъ при XI томѣ свода законовъ, приложеніе XXIII, № 2-го общая публикація о торговой несостоятельности людей, заключаетъ въ себѣ слѣдующее: „въ слѣдствіе сего Присутственныя мѣста и Начальства благоволятъ: 1-е, наложить запрещеніе на имѣнія недвижимое должника и арестъ на движимыя, буде таковыя въ ихъ вѣдомствѣ находятся; 2-е, сообщить (*въ тѣ Присутственныя мѣста, отъ коихъ публикуется*) о своихъ требованіяхъ на несостоятельнаго должника, или о суммахъ, слѣдующихъ ему отъ оныхъ мѣстъ и Начальствъ. Частныя же лица имѣютъ объявить (*тѣмъ Присутственнымъ мѣстамъ:*) 1-е, о долговыхъ требованіяхъ своихъ на несостоятельнаго и о суммахъ ему должныхъ, хотя бы тѣмъ и другимъ еще и сроки къ платежу не наступили; 2-е, о имѣніи несостоятельнаго находящемся у нихъ въ сохраненіи, или закладѣ и обратно о имуществѣ, отданномъ несостоятельнаго на сохраненіе или подъ закладъ. Объявленіе сіе должно быть учинено, считая отъ дня напечатанія сихъ публикацій въ настоящихъ вѣдомостяхъ въ 3-й разъ въ нижеслѣдующіе сроки: 1-е, жительствующими въ томъ же городѣ, въ теченіи 2-хъ недѣль; 2-е, жительствующими въ другихъ мѣстахъ Имперіи, въ продолженіи 4-хъ мѣсяцовъ, и 3-е, заграничными не позже одного года., На семъ основаніи публикуется:

14247. Отъ Московскаго Коммерческаго Суда, 1841 г. Мая 30 *дня*, 1841 г. по опредѣленію онаго, Московскій 3-й гильдіи купецъ Ермолай Михайловъ *Орловъ*, объявленъ несостоятельнымъ должникомъ.

14248. Владимірской Губерніи Александровскій Городовый Магистратъ объявляетъ, что Александровскій мѣщанинъ Козьма Ивановъ *Коровкинъ*, признанъ несостоятельнымъ къ платежу долговъ разнымъ лицамъ, простирающихъ до 550 р. серебр.

14249. Отъ Тульскаго Городоваго Магистрата, 1841 г. Апрѣля въ 21-й день, по опредѣленію онаго, Тульскій мѣщанинъ Ефимъ Васильевъ *Добровольскій*, объявленъ несостоятельнымъ должникомъ.

Разрядъ VI. О несостоятельныхъ разнаго сословія должникахъ, непринадлежащихъ къ торговому званію. (Публикаціи нѣтъ.)

Разрядъ VII. Объ избранныхъ кураторахъ, объ открытіи конкурсовъ, долговыхъ комиссій, о непризнаваніи банкротами и проч. (Публикаціи нѣтъ.)

Разрядъ VIII. О вызовѣ наслѣдниковъ къ полученію наслѣдства, также кредиторовъ и должниковъ къ расчетамъ.

Вызываются къ явкѣ, первые съ доказательствами о правѣ наслѣдія, вторые съ долговыми актами, а послѣдніе съ платежемъ денегъ:

Астраханской Губерніи въ Черноярскій Уѣздный Судъ.

14250. Родственники и наслѣдники, скоропостижно умершаго, служившаго Черноярскимъ Окружнымъ Начальникомъ, Титулярнаго Совѣтника Акима Самсонова *Тимофеева*, для полученія оставшагося послѣ его имущества, а равно и не состоитъ ли на немъ какого либо казеннаго взысканія, въ узаконенный срокъ.

Владимірской Губерніи въ Муромскій Уѣздный Судъ.

14251. Кредиторы, покойной Капитанши Аграфены Семеновой *Муромцевой*, съ предъявленіемъ своихъ претензій, по случаю завѣщаннаго ею Муромскому 1-й гильдіи купцу и Почетному Гражданину Петру Иванову *Мяздрикову* имѣнія, состоящаго тамошняго уѣзда въ сельцѣ Большомъ Макаровѣ 15 муж. пола душъ, съ принадлежащими имъ угодьями, въ положенный закономъ срокъ.

Владимірской Губерніи въ Покровскій Уѣздный Судъ.

14252. Наслѣдники, послѣ смерти изъ дворянъ дѣвицы Екатерины Сергѣевой *Вяземской*, къ оставшемуся недвижимому имѣнію, состоящему въ Губерніяхъ: Владимірской, Покровскаго уѣзда въ сельцѣ Берешкахъ, и Московской, Звенигородскаго уѣзда, къ коему имѣнію объявили себя наслѣдниками: Штабсъ-Капитанъ Поліевъ Сергѣевъ *Вяземскій* съ братьями: Анатольемъ, Виталіемъ, Кронадомъ и Сергѣемъ Сергѣевыми *Вяземскими*, въ положенный 764-й ст. X т. св. зак. гражд. срокъ.

Владимірской Губерніи въ Шуйскій Уѣздный Судъ.

14253. Должники и кредиторы, умершаго изъ дворянъ Титулярнаго Совѣтника Семена Петрова *Кишкина*, въ положенный закономъ срокъ.

Въ Нерехтскій Уѣздный Судъ.

14254. Наслѣдники, кредиторы и должники, бывшаго содержателя Нерехтской аптеки Провизора Григорья Владимірова *Надучева*, въ положенный X т. зак. гражд. 764-й ст. срокъ.

Въ Арзамаскій Сиротскій Судъ.

14255. Кредиторы и должники, умершаго Арзамаскаго 3-й гильдіи купца Михайлы Васильева *Курьянова*, въ положенный закономъ срокъ.

Пензенской Губерніи въ Пензенскій Уѣздный Судъ.

14256. Наслѣдники, кредиторы и должники, умершей дѣвицы Гвардіи Полковника *Юшкова* Варвары Ивановой, для полученія оставшагося послѣ ея денежнаго капитала, хранящагося въ Московскомъ Опекунскомъ Совѣтѣ, въ положенный т. X Гражд. зак. ст. 764 и 2301 срокъ.

Полтавской Губерніи въ Полтавскій Уѣздный Судъ.

14257. Кредиторы Штабсъ-Ротмистра Николая Иванова и жены его Екатерины Ивановой *Милорадовичевыхъ*, и тѣ, которые состоятъ имъ должными, отозвались въ оный Судъ съ представленіемъ и подлинныхъ обязательствъ или свѣденія, на основаніи т. 11 ст. 1400-й и предъявили въ оный Судъ права свои и обязанности, въ положенные по 1401-й ст. того же т. сроки.

Въ Торопецкій Городовый Магистратъ.

14258. Наслѣдники, должники и кредиторы, умершаго Торопецкаго мѣщанина Василья Петрова *Антонова*, въ узаконенный срокъ.

Въ Псковскую Дворянскую Опеку.

14259. Наслѣдники, должники и кредиторы къ имѣнію, оставшемуся послѣ смерти Статскаго Совѣтника *Сепаревича*, въ положенный законами срокъ.

Тульской Губерніи въ Бѣлевскій Городовый Магистратъ.

14260. Наслѣдники, умершей Бѣлевской мѣщанки Надежды Семеновой *Вещевой*, равно имѣющія на нее и сына ея Бѣлевскаго же мѣщанина Ивана Сергѣева *Вещева* какое либо требованіе, также кому они Вещевы, или имъ кто должны и у кого имѣется въ храненіи ихъ имѣніе и денежный капиталъ, въ положенный св. зак. 11 т. 1397, 1400 и 1401 ст. срокъ.

Тульской Губерніи въ Веневскій Уѣздный Судъ.

14261. Наслѣдники, къ оставшемуся послѣ покойной г-жи Генералъ-Маіорши Анны Яковлевны *Кадомцовой* недвижимому имѣнію, состоящему Тульской Губерніи Веневскаго уѣзда въ сельцѣ Бѣлколодезѣ, Кукуй тожъ, по 8-й ревизіи 117 душъ, равно несостоитъ ли г-жа Кадомцова кому либо, или ей кто по заемнымъ обязательствамъ должными, въ положенный т. X ст. для первыхъ 764, а послѣднихъ 2301-й наслѣдники въ 6-ти, а кредиторы въ 9-ти мѣсячные сроки.

Тульской Губернiи въ Ефремовскiй Уѣздный Судъ.

14262. Наслѣдники, кредиторы и должники, умершаго Прапорщика Александра Егорова *Карпова*, въ положенный зак.- срокъ.

Разрядъ IX. О сыскѣ людей, которые должны быть представлены къ суду, независимо отъ ихъ воли по всѣмъ родамъ судопроизводства, въ томъ числѣ о сыскѣ людей бѣглыхъ. (Публикацiи нѣтъ.)

Разрядъ X. О пойманныхъ бродягахъ и о такихъ бѣглыхъ людяхъ, которыхъ извѣстно званiе и прежнее жительство. (Публикацiя нѣтъ.)

Разрядъ XI. Объ утратѣ разныхъ документовъ, также объ уничтоженiи вѣрющихъ писемъ и проч.

14263. Отъ Московскаго Губернскаго Правленiя объявляется: неокажется ли у кого потерянный, уволеннымъ отъ службы рядовымъ Петромъ Степановымъ сыномъ *Степановымъ* пасортъ на отставку, данный ему 1836 г. Апрѣля 31 дня отъ Директора казенной Павловской фабрики, то оный считать недѣйствительнымъ и представить куда слѣдуетъ къ уничтоженiю.

14264. Отъ Нижегородскаго Уѣзднаго Суда объявляется, что Надворный Совѣтникъ Иванъ Павловъ *Бестужевъ-Рюминъ*, нечаянно утратилъ выданную ему по довѣренности 29 Января 1834 г. Коллежскаго Ассесора Барона Константина Казимiрова *Ашъ*, изъ Московскаго Опекунскаго Совѣта копiю со свидѣтельства Нижегородской Гражданской Палаты, данную 11 Iюня 1830 г. за № 2,176 на имѣнiе его, состоящее Арзамаскаго уѣзда въ сельцѣ Васуковѣ 193 и деревнѣ Уланахъ 40, и того 233 по 7-й ревизiи души, для залога оныхъ по всѣмъ дозволеннымъ предметамъ почему о считанiи оной недѣйствительною; представить къ уничтоженiю въ оный Совѣтъ.

14265. Пензенской Губернiи отъ Мокшанскаго Уѣзднаго Суда объявляется, что въ слѣдствiе поданнаго въ оный Судъ отъ Штабсъ-Ротмистра Григорья Иванова *Юрьева* прошенiя, уничтожается вѣрющее письмо, засвидѣтельствованное въ ономъ Судѣ 27-го Iюля 1839 г. и записанное въ книгу подъ № 12-мъ, данное имъ Юрьевымъ дворовому человѣку Коллежской Асес-

сорши Княгини Анны Григорьевой Максыревой, Ермолаю *Алексвеву*, на совершение купчей крѣпости, на проданныхъ имъ Юрьевымъ матери его Поручицѣ Марьѣ Степановой *Юрьевой* крестьянина Трофима Алексѣева съ женою его Татьяною Семеновою, писанныхъ за нимъ по сказкамъ 8-й ревизіи Саратовской Губерніи Аткарскаго уѣзда по селу Каразовкѣ.

14266. Отъ Самарской Градской Думы объявляется, что Самарскій мѣщанинъ Семенъ Лукинъ *Ежовъ*, чрезъ поданное въ Думу минувшаго Февраля 25 числа объявленіе до свѣденіе довелъ, что выданный изъ оной Думы сыну его Ивану Семенову сего года Января 10 числа за № 34 годовый паспортъ, имъ по нечаянности неизвѣстно гдѣ потерянъ; а потому Дума согласно его Ежова объявленію, руководствуясь 15 ст. 14 т. св. зак. уст. о паспортахъ, выдавъ Ивану Ежову вновь паспортъ, прежній имъ потерянный, заключила считать недѣйствительнымъ.

Разрядъ XII. О лишеніи правъ торговаго состоянія по необъявленію капитала. (Публикацій нѣтъ.)

Разрядъ XIII. О вызовѣ по дѣламъ, касающимся до межеванія земель: генеральнаго, специальнаго и своекоштнаго. (Публикацій нѣтъ.)

Разрядъ XIV. О вызовѣ для казенныхъ подрядовъ, поставокъ, откуповъ и снятія оброчныхъ статей.

14267. Коммисаріатскій Департаментъ Военнаго Министерства, приступая къ распоряженію объ обеспеченіи на 1842 и 1843 г. перевозки Коммисаріатскихъ вещей и медикаментовъ изъ Коммисаріатскихъ Коммиссій издѣлій съ казенныхъ фабрикъ: Лосиной и Павловской суконной и поставки для Коммисаріатскаго Департамента 2-хъ паръ курьерскихъ лошадей, считаетъ долгомъ сдѣлать извѣстными основанія, принятыя для совершенія этихъ операцій.

Перевозку Коммисаріатскихъ вещей и медикаментовъ, равно поставку курьерскихъ лошадей, предназначается производить подрядомъ съ торговъ.

Перевозку Коммисаріатскихъ вещей и медикаментовъ, рвно поставку курерскихъ лошадей, предназначается производить подрядомъ съ торговъ.

Торги будутъ произведены на правилахъ, указанныхъ въ III разд. 1 кн. IV части св. воен. постановленій.

На основаніи сихъ правилъ и составленныхъ сообразно съ оными условій, подрядчикамъ представлены слѣдующія выгоды.

1-е, Торги будутъ произведены въ Коммиссіяхъ, изъ которыхъ предполагается производить перевозку.

На поставку курьерскихъ лошадей, торги будутъ произведены въ общемъ присутствіи Коммисаріатскаго Департамента и на перевозки съ казенныхъ фабрикъ, торги назначаются въ ближайшей къ нимъ Московской Коммиссіи.

2-е, Установленіе послѣдней цѣны на торгахъ, зависитъ не отъ присутствій Коммисаріатскихъ Коммиссій, но отъ высшаго Коммисаріатскаго управленія, которое назначаетъ предварительно для каждой Коммисаріатской Коммиссій, особенныя цѣны, несостоятельныя для казны и безобидныя для подрядчиковъ.

Цѣны сіи сообщая присутствіямъ Коммисаріатскихъ Коммиссій, производящимъ торгъ, въ особыхъ запечатанныхъ пакетахъ, которые остаются невскрытыми до окончанія переторжки, когда переторжка окончена, пакетъ съ цѣнами вскрывается и объявляется торговавшимся, утверждается ли подрядъ или нѣтъ.

Слѣдовательно, въ первомъ случаѣ они могутъ заключить немедленно контракты и заблаговременно приготовиться къ производству перевозовъ, въ послѣднемъ безъ всякой проволочки, они получаютъ обратно свои залоги.

3-е, Существовавшее по Коммисаріату право о производствѣ перевозокъ, на счетъ неисправнаго подрядчика отмѣнено.

Вмѣсто того, на случай неисправности подрядчика, опредѣляется съ него неустойка, сообразно степени его неисправности.

При совершенной неисправности со стороны подрядчика, полная неустойка непревосходитъ 20 процентовъ подрядной суммы.

Торги на перевозку вещей и медикаментовъ, назначаются въ слѣдующіе сроки:

Въ Коммиссіяхъ:

1-е, Московской, собственно на перевозку изъ Коммиссіи, торгъ 1 Августа, а переторжка 5 Августа.

На перевозку изъ Павловской суконной фабрики, торгъ 4 Августа, а переторжка 8 Августа.

На перевозку лосиной фабрики, торгъ 7 Августа, а переторжка 11 Августа.

2-е, Симбирской, торгъ 4, а переторжка 8 Августа.

3-е, Ставропольской, торгъ 26, а переторжка 30 Іюля.

4-е, Тифлиской, торгъ 21, а переторжка 25 Іюля.

5-е, Кременчугской, торгъ 31 Іюля, а переторжа 4 Августа.

6-е, Кіевской, торгъ 7, а переторжка 11 Августа.

7-е, Брестъ-Литовской, торгъ 1, а переторжка 5 Августа.

8-е, Динабургской, торгъ 10, а переторжка 14 Октября.

9-е, Иркутской, торгъ 8, а переторжка 12 Августа.

10-е, Тамбовской, торгъ 31 Іюля, а переторжка 4 Августа.

11-е, Воронежской, торгъ 21, а переторжка 25 Іюля.

12-е, Тобольской, торгъ 26, а переторжка 30 Іюля.

На поставку курьерскихъ лошадей, торгъ 7, а переторжка 11 Августа.

Въ случаѣ неуспѣха торговъ въ Коммиссіяхъ, торги будутъ повторены въ Департаментѣ въ слѣдующіе сроки:

На перевозку изъ Коммиссій:

Московской, торгъ 13, а переторжка 17 Сентября.

Симбирской, торгъ 18, а переторжка 22 Сентября.

Ставропольской, торгъ 23, а переторжка 27 Октября.

Тифлиской, торгъ 27, а переторжка 31 Октября.

Кременчугской, торгъ 16, а переторжка 20 Октября.

Кіевской, торгъ 10, а переторжка 14 Октября.

Брестъ-Литовской, торгъ 23, а переторжка 27 Октября.

Динабургской, торгъ 12, а переторжка 16 Декабря.

Иркутской, торгъ 15, а переторжка 19 Ноября.

Тамбовской, торгъ 11, а переторжка 15 Октября.

Воронежской, торгъ 3, а переторжка 7 Октября.

Тобольской, торгъ 28 Октября, а переторжка 1 Ноября.

На перевозку съ Павловской суконной фабрики, торгъ 23, а переторжка 27 Сентября.

На перевозку изъ лосинной фабрики, торгъ 23, а переторжка 27 Сентября.

Условія, на основаніи которыхъ предоставляются означенные подряды перевозки вещей и медикаментовъ, при семъ прилагаются.

Условія же на поставку курьерскихъ лошадей, можно видѣть въ Департаментѣ ежедневно во время присутствія.

Для доставленія возможности желающимъ участвовать въ назначенныхъ подрядахъ, торги будутъ произведены посредствомъ совокупнаго употребленія изустныхъ торговъ и запечатанныхъ объявленій.

Запечатанныя объявленія, должны быть поданы или присланы въ Коммисаріатскую Коммиссію или въ Коммисаріатскій Департаментъ не позже перваго часа пополудни въ день, назначенный для переторжки.

Запечатанное объявленіе должно заключать въ себѣ: а) согласіе принять подрядъ на основаніи публикованныхъ условій, безъ всякой перемѣны, б) цѣны писанные словами; в) обыкновенное мѣсто-пребываніе, званіе, имя и фамилію объявителя, также мѣсяцъ и число когда писано.

При объявленіи должны быть приложены: а) документы о званіи объявителя, и б) залоги и поручительства, соразмѣрные неустойкѣ, а именно:

По подрядамъ на перевозку изъ Коммиссій: (*)

Московской, 15,068 р. серебр.

По перевозкѣ съ Павловской фабрики 575 р. серебр.

По перевозкѣ съ лосинной фабрики 207 р. серебр.

Симбирской 11,112 р. серебр.

Ставропольской 4,600 р. серебр.

Тифлисской 2,500 р. серебр.

Кременчугской 6,608 р. серебр.

Кіевской 4,900 р. серебр.

Брестъ-Литовской 2,717 р. серебр.

Динабургской 6,318 р. серебр.

Иркутской 2,650 р. серебр.

(*) Суммы залоговъ исчислены примѣрно по количеству вѣса Коммисаріатскихъ вещей, перевезенныхъ изъ тѣхъ же Коммиссій и фабрикъ въ предъидущемъ году.

Тамбовской 15,500 р. серебр.

Воронежской 4,067 р. серебр.

Тобольской 1,828 р. серебр.

На поставку курьерскихъ лошадей для Коммисаріатскаго Департамента 476.

На запечатанномъ объявленіи, кромѣ адреса на имя Коммисаріатскаго Департамента или Коммиссіи, должна находиться слѣдующая надпись:

Объявленіе къ торгамъ, назначеннымъ въ Коммисаріатскомъ Департаментѣ, или такой-то Коммисаріатской Коммиссіи, такого-то числа, на поставку курьерскихъ лошадей, или на перевозку тяжестей изъ Коммиссій, или фабрикъ, по сроку 1842 и 1843 г.

Для перевозки изъ означенныхъ выше Коммиссій, за исключеніемъ Тифлиской, Иркутской и Тобольской, подрядчики обязываются поставлять, кромѣ обыкновенныхъ подводъ и срочныя.

Желающіе, могутъ торговаться и на перевозку въ теченіи одного 1842 г.

Срокъ для начатія контрактной обязанности, по перевозкамъ опредѣляется слѣдующій.

По Коммиссіямъ:

Московской 1 Января 1842 г.

Тотъ же срокъ и на перевозку съ фабрикъ Павловской суконной и лосинной.

Симбирской 1 Января 1842 г.

Ставропольской 10 Февраля 1842 г.

Тифлиской 1 Января 1842 г.

Кременчугской 1 Января 1842 г.

Кіевской 1 Января 1842 г.

Брестъ-Литовской 1 Января 1842 г.

Динабургской 1 Января 1842 г.

Иркутской 5 Февраля 1842 г.

Тамбовской 1 Января 1842 г.

Воронежской 1 Января 1842 г.

Тобольской со дня утвержденія подряда.

На поставку курьерскихъ лошадей для Департамента 1 Января 1842 г.

Условія.

На перевозку Коммисаріатскихъ вещей и медикаментовъ.

Предметъ подряда.

1. Для перевозки Коммисаріатскихъ вещей, медикаментовъ и другихъ тяжестей, отправляемыхъ Коммисаріатскими Коммиссіями во всѣ мѣста, куда будутъ назначено, подрядчикъ обязуется доставлять подводы одноконныя обыкновенныя и троечныя срочные, смотря по требованію.

Количество подводъ.

2. Количество подводъ требуется Коммисаріатскими Коммиссіями отъ подрядчика по мѣрѣ въ нихъ надобности для перевозки; но въ каждый день не болѣе одноконныхъ двадцати пяти, срочныхъ десяти подводъ.

Коммисаріатскія Коммиссіи даютъ подрядчику требованія или повѣстки о поставкѣ подводъ современно, соображаясь съ количествомъ тяжести, слѣдующей къ отправленію и временемъ, къ коему отправленныя вещи должны быть доставлены на мѣсто назначенія.

Качество подводъ.

3. Подрядчикъ обязанъ ставить подводы, которыхъ лошади были бы не изнуренныя и къ перевозкѣ тяжестей надежныя, повозки лѣтнія, или зимнія, прочныя и удобныя для укладки тюковъ, а вся упражъ была бы въ надлежащей исправности такъ, чтобы въ дорогѣ отъ усталости лошадей, или отъ неисправности повозокъ и упряжи, отнюдь не могло случиться какой либо остановки.

Продолженіе.

4. Подрядчику предоставляется ставить вмѣсто конныхъ, воловыя подводы, гдѣ сіе дозволено, (*) и вмѣсто троечныхъ срочныхъ парныя, съ тѣмъ только, чтобы транспорты были доставляемы по назначенію въ опредѣленный договоромъ срокъ.

Мѣсто, куда доставляются подводы, сроки поставки ихъ.

5. Подводы, подрядчикъ обязанъ доставлять на Коммисаріатскій дворъ той Коммиссіи, отъ коей перевозка будетъ производиться, и при томъ въ Столицахъ одноконныя подводы чрезъ двое сутокъ, срочныя на другой день, въ прочихъ мѣстахъ, одноконныя или воловыя не далѣе пяти

(*) *Примѣчанія:* воловыя подводы въ лѣтнее время дозволено ставить для перевозки въ Коммисаріатскихъ Коммиссіяхъ: Воронежской, Рижской, Кіевской, Кременчугской, Дубенской и Балтской.

сутокъ, а срочныя не далѣе двухъ сутокъ, считая срокъ сей со дня полученія отъ Коммиссіи повѣстки, или требованія на выставку подводъ.

Пособія отъ казны.

6. При заключеніи контракта, если подрядчикъ пожелаетъ, можетъ быть выдано ему въ задатокъ до десятой части подрядной суммы, употребленной на перевозку изъ той же Коммиссіи въ теченіи послѣдняго предъ подрядомъ года, подъ особый залогъ рубль за рубль.

Если подрядчикъ, при заключеніи контракта, не воспользовался задаткомъ, то можетъ получать и въ продолженіи контрактнаго времени, не позднѣе однакожъ двухъ мѣсяцовъ со дня заключенія контракта, опредѣленное количество задатка, по представленіи залога рубль за рубль.

Задаточныя деньги, должны вычитаться у подрядчика при каждой уплатѣ ему денегъ, за поставленныя по договору подводы, въ такой соразмѣрности, чтобы въ теченіи одного года были непремѣнно вполнѣ вычтены.

Если срокъ подряда будетъ двухъ-годичный, то подрядчику по исправномъ выполненіи обязательства за первый годъ, можетъ быть выдано опредѣленное количество задаточныхъ денегъ по сроку втораго года, подъ залоги рубль за рубль.

Залоги, представленные подрядчикомъ на обезпеченіе задатотныхъ денегъ, освобождаются и возвращаются подрядчику по его просьбамъ, по мѣрѣ вычета задаточныхъ денегъ, если не будетъ въ виду явной неисправности подрядчика.

Но во всякомъ случаѣ не удержанные задатки, непремѣнно должны быть обезпечены рубль за рубль.

Порядокъ исполненія довора, со стороны подрядчика и со стороны казны.

7. Укладка, укупорка и увязка назначаемыхъ къ перевозкѣ вещей, лежитъ на обязанности Коммиссіи.

По укладкѣ, укупоркѣ и увязкѣ, ящики или тюки съ вещами взвѣшиваются Чиновникомъ, находящимся при вѣсахъ Коммиссіи, въ присутствіи транспортнаго Чиновника, или его повѣреннаго.

На каждомъ тюкѣ, или ящикѣ дѣлается черною краскою мѣта, означающая нумеръ тюка или ящика, и количество заключающагося въ немъ вѣса; мѣту сію дозволяется дѣлать и на ярлыкѣ изъ кожи, которой привязывается къ тюкамъ.

3 *

Продолженіе.

8. По взвѣшиваніи ящиковъ и тюковъ, Чиновникъ при вѣсахъ, транспортный Начальникъ и подрядчикъ, или его повѣренный лично представляютъ Коммиссіи вѣдомость, за общимъ подписаніемъ, съ означеніемъ въ оной: числа ящиковъ или тюковъ, нумераціи онымъ и вѣса каждому ящику или тюку особо.

За тѣмъ не принимаются уже въ послѣдствіи со стороны подрядчика никакія претензіи на казну относительно невѣрности вѣса въ перевезенныхъ тяжестяхъ.

9. За показаніе умышленное вѣса въ тюкахъ и ящикахъ болѣе, нежели дѣйствительно въ нихъ заключается, съ Чиновникомъ при вѣсахъ, транспортнымъ Начальникомъ и подрядчикомъ, или его повѣреннымъ, находившимся при взвѣшиваніи, поступается какъ съ похитителями казны.

10. Вѣрность вѣса свидѣтельствуется Смотрителемъ магазиновъ и Членомъ Коммиссіи, которые для повѣрки онаго, приказываютъ взвѣсить при себѣ нѣсколько ящиковъ, или тюковъ безъ выбора, или даже перевѣсить и всѣ тюки, или ящики.

Послѣ сего тюки и ящики накладываются на представленныя подрядчикомъ, или его повѣреннымъ, подводы самими извощиками.

11. Подводы, по представленіи ихъ подрядчикомъ на Коммиссаріатскій дворъ, для навалки тюковъ или ящиковъ, не должны задерживаться болѣе двухъ сутокъ.

12. Для отвращенія всякихъ могущихъ случиться въ пути остановокъ, при каждомъ транспортѣ подрядчикъ долженъ имѣть своего повѣреннаго, или приказчика, котораго подрядчикъ избираетъ по своему усмотрѣнію, хотя бы и изъ извозчиковъ, но съ тѣмъ, чтобы тотъ, кто будетъ избранъ, имѣлъ или довѣренность отъ подрядчика, или условіе, заключенное подрядчикомъ съ извозчиками.

13. Казна не входитъ ни въ какіе расчеты съ извозчиками по перевозкѣ, ни въ разбирательство споровъ между ними и подрядчикомъ.

Извочики, отправляющіеся съ транспортами, должны имѣть узаконенные виды.

14. При отправленіи транспорта подрядчикъ, или его повѣренный, долженъ вручить транспортному Начальнику узаконенные виды всѣхъ отправляющихся съ транспортомъ извочиковъ и условіе, какое имъ съ извозчиками заключено будетъ.

По прибытіи транспорта на мѣсто назначенія, транспортный Начальникъ представляетъ въ Коммиссію условіе, заключенное подрядчикомъ съ извозчиками и паспорты.

Если со стороны извозчиковъ никакой неисправности не послѣдовало, то Коммиссія возвращаетъ паспорты извозчикамъ, а условіе подрядчику, или его повѣренному.

Если же извозчики были неисправны, то паспорты ихъ отдаетъ подрядчику или его повѣренному, для отысканія причиненнаго ему неисправностію извозчиковъ убытка.

Когда же ни подрядчика ни повѣреннаго его на лицо не будетъ, то Коммиссія отсылаетъ самихъ извозчиковъ, паспорты ихъ и условіе, заключенное ими съ подрядчикомъ, въ мѣстную Градскую Полицію, для поступленія, относительно удовлетворенія подрядчика, по силѣ условія и ограничивая тѣмъ свои дѣйствія, дальнѣйшее ходатайство по сему предмету, Коммиссія предоставляетъ подрядчику или его повѣренному, почему для объявленія имъ о семъ, безъ малѣйшаго промедленія времени сообщаетъ той Коммиссіи, отъ коей транспортъ отправленъ.

15. Транспортный Начальникъ наблюдаетъ въ пути, чтобы транспортъ слѣдовалъ непремѣнно по данному отъ Коммиссіи маршруту, указаннымъ трактомъ, и чтобы транспортъ проѣзжалъ въ каждыя сутки положенное число верстъ.

Транспортный Начальникъ постоянно заботится въ продолженіи пути о сохраненіи въ цѣлости перевозимыхъ вещей и для того долженъ часто осматривать тюки, дабы вещи не могли потеряться отъ повозокъ, или подмокнуть отъ дождя.

Отвѣтственность за сіи случаи, относится къ транспортному Начальнику.

16. Если въ слѣдованіи транспорта встрѣтится препятствіе отъ неустройства по дорогѣ мостовъ и переправъ чрезъ рѣки, то транспортный Начальникъ требуетъ въ городахъ отъ Градской или Земской Полиціи, а селеніяхъ и деревняхъ отъ помѣщиковъ, старостъ, или сотскихъ, распоряженія къ устраненію встрѣченнаго препятствія.

Если же въ семъ случаѣ транспортъ имѣлъ остановку, то транспортный Начальникъ проситъ мѣстное Начальство о выдачѣ свидѣтельства, съ означеніемъ причины и времени остановки транспорта.

Свидѣтельства сіи транспортный Начальникъ въ подлинникѣ представляетъ въ Коммиссаріатскую Коммиссію, откуда транспортъ отправленъ и доноситъ о томъ Департаменту.

17. Въ пути транспорты должны останавливаться не на дворахъ, а въ близи селеній, въ мѣстахъ совершенно отъ огня безопасныхъ; за симъ имѣть наблюденіе повѣренному подрядчика, извозчики же должны быть по очереди дневальными; если же въ нарушеніе сего пункта, транспортъ остановится на дворѣ, или внутри селенія, и транспортируемыя казенныя вещи отъ случившагося пожара згорятъ, или повредятся отъ огня, то подрядчикъ обязывается пополнить произшедшій отъ того убытокъ казны на основаніи ст. 36 сихъ условій.

18. Транспорты должны слѣдовать непремѣнно такъ, чтобы по выѣздѣ съ мѣста, было прослѣдовано въ каждый день на одноконныхъ и воловыхъ подводахъ не менѣе тридцати верстъ, а на срочныхъ въ зимнее и лѣтнее время, шестидесяти пяти верстъ, въ весеннее же и осеннее время въ распутицу не менѣе пятидесяти верстъ.

Если извозчики пожелаютъ ѣхать и болѣе, то въ томъ имъ не препятствовать; если же транспортъ въ одни сутки проѣдетъ менѣе назначеннаго разстоянія, сіе должно быть имъ наверстано въ послѣдующіе дни, дабы транспортъ во всякомъ случаѣ былъ доставленъ на мѣсто въ назначенный срокъ.

Транспорты въ пути должны останавливатся только для кормленія лошадей въ обыкновенное время. (*)

19. На перекладку по необходимости вещей съ телегъ сани и съ саней на телеги, полагается времени для транспорта: слѣдующаго на обыкновенныхъ подводахъ двое сутокъ, и на срочныхъ одни сутки.

Впрочемъ перевалку тюковъ во всякое время съ подводъ на другія, когда подрядчикъ, или его повѣренный, предвидитъ въ томъ надобность дозволить, не полагая только на то особаго времени.

20. Если въ пути заболѣютъ, или устанутъ одна, или нѣсколько лошадей такъ, что на нихъ продолжать дороги будетъ невозможно, то подрядчикъ, или его повѣренный, обязанъ поставить вмѣсто ихъ другихъ лошадей, при слѣдованіи транспорта на срочныхъ подводахъ въ теченіе однихъ сутокъ, и на обыкновенныхъ чрезъ два дня непремѣнно: иначе транспортный Начальникъ самъ нанимаетъ лошадей, или воловъ отъ казны.

Тоже разумѣется и о наймѣ усталыхъ воловъ, когда транспортъ слѣдуетъ на обыкновенныхъ подводахъ и допущеніе воловыхъ подводъ къ перевозкѣ дозволено условіями договора.

21. Въ случаѣ остановки всего транспорта отъ усталости лошадей,

(*) Въ условіяхъ по Ставропольской Коммиссіи не полагается срока на слѣдованіе транспортовъ черезъ горы къ Тифлису.

или воловъ, подрядчикъ или его повѣренный, обязанъ перемѣнить срочныя подводы въ теченіе двухъ, а обыкновенныя въ теченіе трехъ сутокъ; въ противномъ случаѣ Начальникъ транспорта, для подвятія и дальнѣйшаго слѣдованія транспорта, нанимаетъ подводы отъ казны.

22. Во время пути, подрядчикъ отвѣчаетъ за цѣлость ящиковъ или тюковъ съ вещами, за поврежденіе вещей отъ небреженія извозчиковъ, какъ то: чрезъ опрокидываніе возовъ, подмочку, не отъ дождей произшедшую, потопленіе, потирку и за утрату вещей; но подрядчикъ не отвѣчаетъ за недостатокъ вещей, если тюки или ящики, по наружномъ освидѣтельствованіи оныхъ, окажутся въ цѣлости.

23. Извозчикамъ съ транспортами, подрядчикомъ или его повѣреннымъ, отправленными со стороны транспортнаго Начальника и его команды, никакихъ притѣсненій и обидъ не дѣлать; въ противномъ же случаѣ, Коммисаріатское Начальство обязано войти въ разсмотрѣніе и доставить подрядчику законное удовлетвореніе; за притѣсненіе же, слѣдствіемъ обнаруженное, виновные въ томъ предаются военному суду.

24. Слѣдующіе съ транспортами извозчики при проѣздѣ чрезъ казенныя или помѣщичьи имѣнія, ни подъ какимъ предлогомъ не должны производить своевольства и дерзости, и ни въ какомъ случаѣ не пускать лошадей и воловъ ни на хлѣбъ, ни на сѣнокосы, безъ позволенія, въ казенныхъ дачахъ отъ сельскаго Начальства, а въ помѣщичьихъ имѣніяхъ отъ владѣльцовъ оныхъ, подъ строгою въ противномъ случаѣ отвѣтственностію по законамъ.

Сверхъ того извозчики, слѣдующіе съ транспортами, обязываются въ точности исполнять Высочайше утвержденныя и распубликованныя указомъ Правительствующаго Сената 18 Декабря 1836 г. правила о порядкѣ слѣдованія возовъ по дорогамъ, и за симъ имѣютъ наблюденіе транспортный Начальникъ и повѣренный подрядчика.

25. Подрядчикъ получаетъ деньги за перевозку по цѣнамъ, утвержденнымъ Начальствомъ, съ каждаго пуда перевозимой тяжести, на стоверстное разстояніе.

Платежъ денегъ предназначается преимущественно асс., а въ случаѣ неимѣнія оныхъ, звонкою монетою по курсу, который будетъ установленъ для пріема въ казну. (*)

(*) Въ условіяхъ по Ставропольской Коммиссіи, пунктъ этотъ долженъ быть изложенъ такимъ образомъ:

Подрядчикъ получаетъ деньги за перевозку по цѣнамъ, утвержден-

26. При отправленіи каждаго транспорта, слѣдующія за него по договору провозныя деньги, назначаются къ отпуску въ полной суммѣ, если подрядчикъ по заключеніи контракта не получилъ задатка; въ противномъ же случаѣ, провозныя деньги назначаются къ отпуску за вычетомъ изъ нихъ соразмѣрной части на пополненіе задаточной суммы.

Предъ назначеніемъ провозныхъ денегъ къ отпуску, подрядчикъ долженъ представить въ Коммиссію за своимъ подписомъ расчетъ о томъ, сколько слѣдуетъ отпустить денегъ для удовлетворенія извозчиковъ въ пути; расчетъ сей Коммиссія отдаетъ транспортному Начальнику, для словеснаго спроса извозчиковъ, дѣйствительно ли имъ причитается не болѣе показанной въ расчетѣ суммы.

Транспортный Начальникъ по удостовѣреніи въ томъ, возвращаетъ расчетъ съ надписью: вѣрно въ Коммиссію, которая и выдаетъ ему подъ росписку исчисленную по расчету сумму, а остальныя за тѣмъ деньги, за отправляемый транспортъ слѣдующія, отпускаетъ подрядчику.

Транспортный Начальникъ удовлетворяетъ извозчиковъ въ пути деньгами по расчету, такимъ образомъ, чтобы у него всегда оставалась вполнѣ сумма, за не прослѣдованное еще транспортомъ разстояніе причитающаяся.

27. Если находящійся въ пути транспортъ, по какимъ либо непредвидимымъ обстоятельствамъ, по распоряженію Начальства, долженъ быть остановленъ, не доѣзжая до прежде назначеннаго мѣста, то казна удовлетворяетъ подрядчика провозными деньгами не за то только разстояніе, которое транспортъ прослѣдовалъ, а за все, которое долженъ былъ прослѣдовать до прежде назначеннаго мѣста.

Если же транспортъ, находящійся въ пути, долженъ быть обращенъ назадъ, или направленъ въ сторону, или же пройдетъ по тракту далѣе

нымъ Начальствомъ, съ каждаго пуда перевозимой тяжести на сто-верстное разстояніе во всѣ мѣста; но за разстояніе чрезъ горы къ Тифлису, до Ларскаго укрѣпленія, Владикавказа, Астрахани, крѣпости Св. Димитрія и Богазскаго карантина, казна платитъ подрядчику за перевозку по утвержденнымъ цѣнамъ отъ мѣста до мѣста и съ раздѣленіемъ при томъ цѣнъ на зимнюю и лѣтнюю.

Первая полагается съ 1 Ноября по 15 Марта, а вторая съ 15 Марта по 1-е Ноября.

Платежъ денегъ предназначается и проч. изъ 25 пункта.

прежде назначеннаго мѣста, то во всѣхъ сихъ случахъ удовлетворять подрядчика по расчету изъ цѣны, договоромъ опредѣленной.

28. Въ случаѣ слѣдованія транспорта съ казенными вещами по шоссе, устроенному меж у С. Петербургомъ и Москвою, подрядчикъ освобождается отъ платы шоссейнаго сбора, который казна принимаетъ на свой счетъ.

29. Подрядчику предоставляется право, по заключеніи и во время исполненія контракта, обязанность свою по оному вполнѣ передать на тѣхъ же основаніяхъ другому благонадежному лицу, но не иначе, какъ съ разрѣшенія Коммисаріатскаго Департамента.

Опредѣленіе взаимной неустойки, наслучай неисполненія обязательства подрядчиками, или казною.

Продолженіе.

30. За неисправность при исполненіи договора, какъ подрядчикомъ, такъ и казною, опредѣляется взаимная неустойка.

31. Неустойка на неисправнаго подрядчика, полагается сообразно степени его неисправности.

Полная неустойка за совершенную неисправность подрядчика, назначается въ двадцать процентовъ подрядной суммы, употребленной на перевозку вещей изъ той же Коммисаріатской Коммиссіи въ теченіе послѣдняго предъ подрядомъ г.

32. Если транспортъ съ вещами не будетъ доставленъ на мѣсто назначенія въ опредѣленный договоромъ срокъ, то подрядчикъ подвергается платежу неустойки: за просрочку транспорта на срочныхъ подводахъ по одному проценту съ рубля за каждый день на ту сумму, которой стоитъ казнѣ полный провозъ просроченнаго транспорта.

За просрочку транспорта на обыкновенныхъ подводахъ, если разстояніе куда онъ долженъ прибыть, не менѣе 100 верстъ, съ подрядчика взыскивается въ неустойку: въ теченіе первой недѣли просрочки, по одной осьмой части процента съ рубля за каждый день, на ту сумму, которой стоитъ казнѣ провозъ просроченнаго транспорта, въ теченіе второй недѣли просрочки, по одной четверти процента съ рубля въ день, а въ теченіе третей и послѣдующей недѣли по половинѣ процента съ рубля въ день по тому же расчету; если разстояніе не менѣе 500 верстъ, то въ теченіе первой недѣли просрочки, подрядчикъ платитъ въ неустойку по одной четверти процента съ рубля въ день, а въ теченіи второй недѣли и послѣдующихъ по половинѣ процента съ рубля въ день по вышеозначенному расчету.

Если же разстояніе менѣе 500 верстъ, то за просрочку подрядчикъ платитъ въ неустойку по половинѣ процента съ рубля за каждый день на ту сумму, которой стоитъ казнѣ полный провозъ просроченнаго транспорта.

33. Впрочемъ если остановка транспорта послѣдуетъ отъ большихъ мятелей, или отъ необыкновенной распутицы, когда никакъ нельзя будетъ ѣхать, или отъ разлитія рѣкъ, чрезъ которыя невозможно будетъ переправиться, то въ такихъ случаяхъ простойное время въ просрочку подрядчику не вмѣняется, но въ удостовѣреніе сего должно быть представлено свидѣтельство мѣстнаго Начальства.

Равнымъ образомъ не считается подрядчику въ просрочку время, употребленное въ пути на перекладку вещей съ телегъ на сани и съ саней на телеги, если таковая перекладка продолжалась не далѣе того времяни, которое опредѣлено 19 пунктомъ сихъ условій.

34. Если подрядчикъ, или его повѣренный, не замѣнилъ усталыхъ, или заболѣвшихъ лошадей и воловъ въ сроки, назначенные 20 пунтомъ сихъ условій, и транспортный Начальникъ найметъ вмѣсто оныхъ подводы отъ казны, то подрядчикъ обязанъ пополнить передачу, какую казна сдѣлаетъ при таковомъ наймѣ, и сверхъ того за неисправность подвергается платежу неустойки на основаніи 32 пункта сихъ условій, когда транспортъ сдѣлаетъ просрочку въ пути.

Если же подрядчикъ не заплатитъ казнѣ передержки, употребленной на наемъ подводъ, вмѣсто усталыхъ, или заболѣвшихъ, въ теченіе двухъ недѣль, считая отъ дня объявленія ему о семъ, то подвергается платежу полной неустойки, въ 20 процентовъ съ подрядной суммы, употребленной на перевозку изъ той же Коммиссіи, откуда взялъ перевозить онъ вещи въ теченіе послѣдняго предъ подрядомъ г. и какъ совершенно неисправный удаляется отъ дальнѣйшаго исполненія договора.

35. На основаніи предъидущаго пункта, подрядчикъ подвергается платежу неустойки, если при остановкѣ цѣлаго транспорта, отъ усталости лошадей, или воловъ, онъ или его повѣренный, не перемѣнитъ подводъ въ срокъ, назначенный сими условіями, и подводы для поднятія и дальнѣйшаго слѣдованія транспорта, будутъ наняты отъ казны.

36. Если во время слѣдованія транспорта, перевозимыя вещи отъ небреженія извозчиковъ будутъ подмочены, отъ опрокинутія возовъ потоплены или другими случаями повреждены и совершенно утрачены, или же сгорятъ, то за перевозку таковыхъ вещей, по числу заключавшагося въ нихъ вѣса, казна денегъ подрядчику не платитъ, а подрядчикъ обязанъ заплатить казнѣ сумму, что стоили по заготовленію поврежденныя, утраченныя или сгорѣвшія вещи.

Если же сего онъ не исполнитъ въ теченіе одного мѣсяца со дня дачи ему о семъ объявленія, то подвергается платежу полной неустойки по 20% на подрядную сумму и удаленію отъ исполненія контракта.

Сверхъ того, если неустойкою весь убытокъ казны не покроется, то не пополненная сумма взыскивается съ движимаго и недвижимаго имѣнія подрядчика, какое по розысканію оказаться можетъ.

37. Если подрядчикъ, или его повѣренный по полученіи объявленія Коммиссіи, не представитъ подводъ для отправленія вещей въ опредѣленный 5 пунтомъ сихъ условій срокъ, то Коммисаріатская Коммиссія нанимаетъ потребныя для отправленія вещей подводы отъ казны, не выходя однако же при таковомъ наймѣ изъ мѣстныхъ справочныхъ цѣнъ.

Въ семъ случаѣ подрядчику, или его повѣренному, предоставляется въ теченіе двухъ недѣль заплатить казнѣ передержку, какая сдѣлана ею будетъ при наймѣ подводъ противъ контрактныхъ цѣнъ.

Если же подводы будутъ наняты дешевле подрядныхъ цѣнъ, то сбереженіе отъ сего остается въ пользу казны.

Если подрядчикъ не внесетъ въ теченіе двухъ недѣль передержанной казною суммы и неустойки, то немедленно удаляется отъ исполненія договора, и съ него взыскивается казною полная неустойка двадцать процентовъ, на основаніи предъидущаго пункта.

При наймѣ подводъ казною по неисправности подрядчика, можетъ находиться онъ самъ, или его повѣренный, и указать средства къ выгоднѣйшему найму подводъ.

38. Впрочемъ подрядчикъ можетъ быть освобожденъ отъ платежа неустойки, если представитъ, на основаніи 1317 ст. X т. св. зак. граж., доказательства о законныхъ причинахъ, воспрепятствовавшихъ ему къ исполненію въ срокъ обязанности, въ теченіе мѣсяца послѣ договорнаго срока.

Далѣе же сего срока, доказательства о причинахъ просрочки не пріемлются.

Равно подрядчикъ можетъ быть освобожденъ и отъ исполненія договора по причинамъ, изъясненнымъ въ 1315 ст. т. X св. зак. граж.

39. Заплативъ полную по договору неустойку въ 20 процентовъ, подрядчикъ не подвергается за неисправность взысканію, исключая случаевъ утраты или поврежденія вещей въ пути, объясненныхъ въ ст. 36 сихъ условій.

40. Казна съ своей стороны обязывается платить подрядчику неустойку въ слѣдующихъ случаяхъ:

а.) Если по заключеніи контракта и представленіи законныхъ залоговъ, казна не выдаетъ подрядчику задаточныхъ денегъ въ теченіе двухъ недѣль, со дня представленія залоговъ, то по жалобѣ на сіе подрядчика, казна платитъ ему въ неустойку половину процента на ту сумму, которая не была ему выдана своевременно, а по истеченіи сихъ двухъ недѣль, за слѣдующій за тѣмъ мѣсяцъ полный процентъ.

Впрочемъ подрядчикъ, по утвержденіи за нимъ подряда, обязанъ немедленно объявить Коммисаріатскому Департаменту, откуда онъ желаетъ получить задаточныя деньги, изъ Коммисаріатскаго ли Департамента, или изъ той Коммиссіи, откуда взался производить перевозку, и если при заключеніи контракта задатковъ не получаетъ, то намѣренъ ли получить оные въ послѣдствіи, и въ такомъ случаѣ, къ какому сроку и куда представитъ залоги подъ задатки, дабы сообразно съ тѣмъ Департаментъ могъ заблаговременно назначить деньги.

Неустойка со стороны казны расчитывается по числу просроченныхъ дней, считая мѣсяцъ въ 30 дней.

б.) Если представленныя подрядчикомъ подводы, будутъ продержаны при накладкѣ вещей болѣе двухъ сутокъ, то за всѣ послѣдующіе дни казна платитъ подрядчику за простой подводъ въ неустойку по два р. на лошадь, или вола, за каждый день.

в.) Равнымъ образомъ по прибытіи транспорта на мѣсто назначенія, если подводы продержаны будутъ казною болѣе 2-хъ сутокъ, то всѣ слѣдующіе дни казна платитъ подрядчику неустойку за простой также по 2 р. въ день за каждую лошадь, или вола.

г.) Въ случаѣ задержанія транспортовъ въ карантинахъ, казна платитъ подрядчику, обязавшемуся перевозить вещи, съ каждаго пуда по 10 коп. на сто верстъ, по соображенію разстоянія, которое прослѣдовалъ бы по договору транспортъ, если бы онъ не былъ задержанъ въ карантинѣ.

41. Неустойка платится подрядчику, если слѣдуетъ, немедленно при удовлетвореніи его причитающимися по договору деньгами.

Обезпеченіе неустойки со стороны подрядчика.

42. Полагаемую сими условіями неустойку, подрядчикъ обязанъ обезпечить до вступленія въ торгъ залогомъ, который равнялся бы двадцати процентамъ на всю подрядную сумму, употребленную на перевозку вещей, изъ той же Коммиссіи въ теченіе послѣдняго предъ подрядомъ года.

Продолженіе.

43. Залоги, представленные подрядчикомъ въ обезпеченіе неустойки по

перевозкѣ вещей, не освобождаются до окончательнаго выполненія договора и составленія съ подрядчикомъ расчета.

Расчетъ съ подрядчикомъ.

44. По окончаніи подряда, составляется расчетъ и копія съ него выдается подрядчику, или его повѣренному, который обязанъ не далѣе шести недѣль подписать на ономъ свое согласіе или неудовольствіе.

45. Во всѣхъ случаяхъ, изъ контракта проистекать могущихъ, о коихъ въ сихъ условіяхъ не объяснено, казна и подрядчикъ руководствуются положеніемъ о казенныхъ заготовленіяхъ вѣдомства Военнаго Министерства, Высочайше утвержденнымъ 27 Апрѣля 1838 г.

Контрактъ на перевозку писать на бумагѣ трехъ-рублеваго достоинства по неизвѣстности суммы, какая въ теченіе г. дѣйствительно можетъ быть употреблена на перевозку, по окончаніи же перевозки и по исчисленіи суммы, слѣдующія противъ оной за гербовую бумагу деньги, подрядчикъ долженъ внести наличностію, или Коммисаріатская Коммиссія вычитаетъ изъ причитающейся ему по перевозкѣ суммы.

Равнымъ образомъ удерживаются съ подрядчика и гильдейскія повинности, если оныя по суммѣ подряда и по настоящему званію подрядчика, на основаніи существующихъ о гильдіяхъ законовъ, причитаться будутъ ко взысканію.

Контрактъ долженъ быть заключенъ въ теченія двухъ недѣль со дня объявленія подрядчику объ утвержденіи за нимъ подряда, а если подрядчикъ находится въ отсутствіи, то въ теченіе двухъ недѣль, сверхъ того времени, которое должно употребить на посылку по почтѣ ему объявленія и на обратное полученіе отъ него отзыва.

Подрядчикъ, не исполнившій сего, подвергается платежу неустойки, на основаніи 178, положенія о казенныхъ заготовленіяхъ вѣдомства Военнаго Министерства.

14268. Артиллерійскій Департаментъ Военнаго Министерства, приглашаетъ желающихъ принять на себя исправленіе строеній Технической школы; явиться къ торгу 19 и переторжкѣ 23 числъ сего Іюня съ тѣмъ, чтобы желающіе участвовать въ торгахъ: а) благовременно подавали въ Департаментъ узаконенныя прошенія, съ надлежащими залогами и видами о ихъ званіи; б) къ торгу и переторжкѣ, явились въ назначенные дни отъ 10 часовъ утра и не позже 12-ти; при чемъ они предваряются, что послѣ переторжки, никакой уступки принято не будетъ.

Разрядъ XV. О публичной и аукціонной продажѣ имѣній и объ отмѣнѣ продажъ сего рода.

14269. Отъ Псковскаго Губернскаго Правленія объявляется, что въ ономъ будущаго Іюля 14 числа съ переторжкою чрезъ 3 дня, будетъ продаваться съ публичнаго торга домъ деревяннаго строенія на каменномъ фундаментѣ, состоящій въ городѣ Порховѣ во 2-мъ кварталѣ подъ № 42-мъ, принадлежащій Порховской купеческой вдовѣ Аннѣ Ивановой, сыну ея мѣщанину Александру и дочери Марьи *Фуфаевымъ*, оцѣненный со всѣми принадлежащими къ нему пристройками и находящимся подъ онымъ мѣстомъ и огородомъ въ 458 р. 60 к. серебр. на платежъ ими купчихѣ Прасковьи Таѣвевой по закладной 8000 р. асс.; почему желающіе купить оный домъ, благоволятъ явиться въ сное Правленіе, гдѣ могутъ видѣть и подробную опись оному.

Разрядъ XVI. О вызовахъ людей, дворянскаго и прочихъ сословій къ выборамъ или совѣщаніямъ.

(Публикаціи нѣтъ.)

Разрядъ XVII. Разнородныя публикаціи, неподходящія къ разрядамъ здѣсь означеннымъ.

14270. С. Петербургскій Коммерческій Судъ, разсмотрѣвъ имѣвшееся въ завѣдываніи его, на основаніи 1426 ст. т. XI св. учрежденій и уставовъ торговыхъ, конкурсное дѣло несостоятельнаго должника С. Петербургскаго мѣщанина Дмитрія Васильева *Мякотина*, объявляетъ его должникомъ несостоятельнымъ неосторожнымъ; о чемъ и извѣщаетъ всѣхъ, кому вѣдать сіе надлежитъ.

14271. С. Петербургскій Коммерческій Судъ, по разсмотрѣніи имѣвшагося въ производствѣ онаго, на основаніи 1426 ст. т. 11 св. учрежденій и уставовъ торговыхъ, дѣла о несостоятельности Новгородскаго мѣщанина Ивана Ульянова *Хрѣнева* симъ объявляетъ, что за удовлетвореніемъ единственной претензіи, состоявшей на немъ отъ повѣреннаго С. Петербургскаго купца Теодора *Денкера*, мѣщанина Августа *Шмидта*, онъ Хрѣневъ отъ всякой зависимости по бывшей его несостоятельности освобожденъ.

14272. С. Петербургскій Коммерческій Судъ, на основаніи 1508 ст. св. зак. 11 т. уставовъ и учрежденій торговыхъ, утвердивъ мировую сдѣлку, заключен-

ную несостоятельнымъ должникомъ С. Петербургскимъ мѣщаниномъ Панфиломъ Степановымъ *Грачевымъ* съ кредиторами его, симъ объявляетъ, что означенный Грачевъ за таковою мировою сдѣлкою, освобожденъ отъ всякой зависимости по несостоятельности его.

14273. Московской Губерніи отъ Волоколамскаго Уѣзднаго Суда объявляется всѣмъ присутственнымъ мѣстамъ, Градскимъ и Земскимъ Полиціямъ и частнымъ лицамъ, объ открытіи мѣсто пребыванія однодворцевъ Волоколамскаго уѣзда казенной Поповкинской волости сельца Салогина, Никанора, Семіона и Алексѣя *Николаевыхъ* и объ истребованіи отъ нихъ крѣпостныхъ документовъ и присылки таковыхъ въ оный Судъ на землю, владѣемую ими въ означенномъ сельцѣ Салогинѣ обще съ дядею своимъ Волоколамскимъ купцомъ Матвѣемъ Ивановымъ *Касьяновымъ*, и сей послѣдней согласія о нахожденіи у нихъ и истребованіи отъ нихъ означенныхъ документовъ для разсмотрѣнія съ спорнымъ дѣломъ объ этой землѣ начавшемся въ ономъ Судѣ по прошенію г.г. *Телегиныхъ*, о неправильномъ таковаго владѣнія означенными лицами.

14274. Воронежской Губерніи отъ Воронежскаго Уѣзднаго Суда публикуется, что въ оный представленъ Гвардіи Поручикомъ Николаемъ Ильинымъ *Дебольцовымъ* билетъ Государственной Коммиссіи Погашенія Долговъ, выданный на имя купеческой жены Елисаветы Ивановой *Титовой* 1832 г. Іюня 13, на внесенный въ 3-ю книгу подъ №№ 129,035 и 28,113 капиталъ безсрочный 10,000 р. доставшійся ему по раздѣльной записи съ сестрами его, наслѣдственно отъ матери умершей Статской Совѣтницы Елисаветы *Дебольцовой*, а ей по случаю займа тою Титовою также умершею, денегъ, по крѣпостному заемному письму и особому въ видѣ записи, писаннымъ 1836 г. въ Сентябрѣ, засвидѣтельствованному въ Воронежской Палатѣ Гражданскаго Суда, что буде она Титова не заплатитъ занятыхъ 10,000 р. то билетъ остаться долженъ въ собственности г-жи Дебольцовой; почему 30 Апрѣля сего 1841 г. Уѣздный Судъ съ Городовымъ Магистратомъ положилъ по означенному билету капиталъ и со всѣми процентами утвердить въ принадлежность Гвардіи Поручику Дебольцову; а потому непожелаютъ ли наслѣдники Титовой тотъ билетъ выкупить или они и кто другой не имѣютъ ли какихъ претензій на переводъ капитала потому билету г. Дебольцову, таковое огласили бы себя оному Суду въ 6-ти мѣсячный срокъ, за минованіемъ же онаго, потеряютъ право впредь на какое либо возраженіе и участіе въ капиталѣ по оному билету.

14275. Отъ Новгородскаго Уѣзднаго Суда объявляется, что дѣло объ отдачѣ во владѣніе Свято-Троицкому Клопскому монастырю земли, состоящей въ городѣ Новгородѣ 2-й торговой части въ 3-мъ кварталѣ по Московскому тракту идучи отъ Федоровскаго ручья въ церкви Никиты Великомученика на

правой сторонѣ, по дарственной записи отъ Тихвинской помѣщицы дѣвицы Екатерины Ивановой *Горихвостовой*, совершенной 1831 г. Апрѣля 15 дня въ Новгородской Палатѣ Гражданскаго Суда, онымъ Уѣзднымъ Судомъ рѣшено 3-го Мая 1832 г. и рѣшеніемъ оную землю опредѣлено: отдать во владѣніе Клопскому монастырю.

14276. Отъ Минской Казенной Палаты *объявляется*, что назначенные въ оной 23 сего Іюня торги, на отдачу въ содержаніе до окончанія настоящаго 4 лѣтія Минскаго и Пинскаго питейныхъ откуповъ, по неисправности содержателя оныхъ купца Абрама *Шайкевича*, съ оповѣщаніемъ о семъ залогадателей по немъ: Поручика *Бепардаку* и помѣщика Минской Губерніи Александра *Горвата*, отмѣняются, по причинѣ, что сказанный Шайкевичъ почитающуюся на немъ по упомянутымъ откупамъ недоимку, сполна уплатилъ и таковые возвращены по прежнему въ его содержаніе.

Къ № 49-му Санктпетербургскихъ Сенатскихъ объявленій, въ Пятницу Іюня 20-го дня 1841 года.

Департаментъ Военныхъ Поселеній, вызывая желающихъ принять на себя поставку извести: Тосненской сѣрой, Пудожской негашеной, разныхъ сортовъ плиты и инструментовъ, требующихся при ремонтномъ исправленіи Гвардейскихъ казармъ и другихъ воинскихъ зданій, состоящихъ въ С. Петербургѣ и въ окрестности его; приглашаетъ явиться къ торгу 16-го и къ переторжкѣ 19 Іюня, съ тѣмъ, чтобы желающіе вступить въ подрядъ таковый, являлись отъ 11-ти до 2-хъ часовъ пополудни, и подавали бы предварительно о томъ прошенія съ представленіемъ, на основаніи X т. св. зак. граж. ст. 1144-й, благонадежныхъ залоговъ и свидѣтельствъ на право торговли, безъ чего и къ къ торгу допущены не будутъ.

Департаментъ Военныхъ Поселеній, вызывая желающихъ принять на себя постройку при Офицерскомъ корпусѣ казармъ Л. Г. Павловскаго полка каменной конюшни, съ пониженіемъ выпрошенной цѣны 650 р. сереб.; приглашаетъ явиться къ торгу 16-го и къ переторжкѣ 19-го Іюня, съ тѣмъ, чтобы желающіе вступить въ подрядъ таковый, являлись отъ 11-ти до 2-хъ часовъ пополудни, и подавали бы предварительно о томъ прошенія съ представленіемъ, на основаніи X т. св. зак. гражд. ст. 1144-й, благонадежныхъ залоговъ и свидѣтельствъ на право торговли, безъ чего и къ торгу допущены не будутъ.

САНКТПЕТЕРБУРГСКІЯ СЕНАТСКІЯ ОБЪЯВЛЕНІЯ.

Издаваемыя къ Санктпетербургскимъ вѣдомостямъ каждую недѣлю по Вторникамъ и Пятницамъ. Подписная цѣна за годовое полученіе Сенатскихъ Объявленій 6 руб. серебромъ.

№ 49.

Пятница, Іюня 20 дня 1841 года.

Примѣчаніе:

Печатаніе публикацій назначено:

1-я, въ № 47, Пятница, Іюня 13-го 1841 г.
2-я, въ № 48, Вторникъ, Іюня 17-го 1841 г.
3-я, въ № 49, Пятница, Іюня 20-го 1841 г.

Статьи публикацій вообще раздѣляются на XVIII постоянныхъ разрядовъ, изъ коихъ первые семнадцать печатаются три раза, а послѣдній одинъ разъ.

ПУБЛИКАЦІЯ ТРЕТЬЯ.

Разрядъ I. О вступившихъ въ Правительствующій Сенатъ дѣлахъ, назначенныхъ къ сочиненію записокъ.
(Публикацій нѣтъ.)

Разрядъ II. О вызовѣ для рукоприкладства подъ записками, выписками и экстрактами.

Тяжущимся по нижеозначеннымъ дѣламъ объявляется, чтобы явились сами, или прислали повѣренныхъ, для рукоприкладства подъ записками, въ положенный X т. св. зак. гражд. 1972-й ст. срокъ:

Канцелярія Правительствующаго Сената по 2-й Департаментъ.

13894. 1840 г. Іюня 10, по вступившему въ оный изъ Псковской Гражданской Палаты, по апелляціи дворовыхъ людей Степана и Василья *Алексѣевыхъ* и вдовы Ирины *Васильевой* и записанному въ настольномъ реэстрѣ подъ подъ № 145 дѣлу, объ отпускной и духовномъ завѣщаніи, написанныхъ помѣщикомъ Васильемъ *Назимовымъ* въ пользу дворовыхъ людей *сельца Алферова*.

Правительствующаго Сената 3-го Департамента во 2-е отдѣленіе:

По дѣламъ слѣдственнымъ и апелляціоннымъ порядкомъ производящимся и поступившимъ.

Отъ Волынскаго Гражданскаго Губернатора:

Слѣдственныя.

13895. О березовомъ лѣсѣ, оставшемся послѣ упраздненнаго *Радзѣковскаго Августіанскаго монастыря*, присвояемомъ помѣщикомъ *Вижгою*.

13896. О капиталахъ, отданныхъ помѣщикомъ *Рудницкимъ* дворянамъ *Бенескимъ*, изъ лихвенныхъ процентовъ.

13897. Объ оставшемся послѣ покойнаго Доктора *Меера* части *мѣстечка Красилова*.

13898. О понскиваемыхъ съ имѣнія помѣщика *Мясковскаго* деньгахъ, слѣдуемыхъ *Бѣлостокскому Базиліанскому монастырю*.

13899. Объ освобожденіи села Гати помѣщика *Свенцицкаго*, отъ уплаты ежегодно *Бѣлостокскимъ Базиліанскимъ* по 200 злотыхъ.

13900. О проданныхъ настоятельницею *Владимірскаго Базиліанскаго монастыря* 3-хъ крестьянскихъ душахъ помѣщику *Пряшгодскому*.

13901. О имѣніи, оставшемся послѣ смерти Еврея *Чируковскаго*.

13902. О спорныхъ земляхъ *Староконстантиновскаго упраздненнаго Доминиканскаго монастыря*.

13903. О спорныхъ земляхъ и лѣсахъ казеннаго *села Пемержинецъ* и *Святца*.

13904. О занесеніи Князя Станислава *Любомирскаго* на *Крупецкой волости*.

13905. О капиталахъ, принадлежащихъ *духовнымъ учрежденіямъ въ Галиціи*.

13906. О порубкѣ произведенной помѣщицею *Подгороденскою* въ лѣсѣ Круглякѣ, принадлежащемъ церкви *села Городка*,

13907. Людей *Лоскаржевскихъ*, ищущихъ свободы отъ *Кармелитанскаго монастыря*.

13908. Купца *Рубенштейна* съ *Бердичевскимъ Еврейскимъ обществомъ*, о денежной претензіи.

От Волынской Гражданской Палаты.

Апелляціонныя:

13909. Помѣщиковъ *Кельчевскихъ* съ *Лобачевскимъ*, о имѣніи.

13910. Помѣщика *Грохольскаго* съ наслѣдниками *Прушинскаго*, объ отчетахъ.

13911. Помѣщиковъ *Невмержицкихъ* съ помѣщикомъ Игнатіемъ *Янковскимъ*, о имѣніи.

С. Петербургской Палаты Гражданскаго Суда.

13912. С. Петербургская купчиха дѣвица Наталья *Голашевская*, или повѣренный ея Вытегорскій купецъ Архипъ *Гаврилов*, Коллежскій Ассессоръ Александръ *Полозовъ*, и за смертію С. Петербургскаго мѣщанина Семена *Пономарева* наслѣдники его, кто таковыми состоятъ, по дѣлу, о имѣніи С. Петербургскаго Именитаго Гражданина Ивана *Долгова*.

Московской Палаты Гражданскаго Суда въ 1-й Департаментъ.

13913. Мѣщанинъ Семенъ *Воронинъ* и Священники Андрей и Матвѣй *Ивановы*, а въ случаѣ смерти наслѣдники ихъ, или ихъ повѣренные, по дѣлу, о долгахъ мѣщанина Леона *Астафьева*.

Разрядъ III. О рѣшенныхъ въ Правительствующемъ Сенатѣ дѣлахъ и вызовѣ къ слушанію рѣшеній, послѣдовавшихъ въ судебныхъ мѣстахъ.

Вызываются къ слушанію рѣшеній по дѣламъ:

С. Петербургской Палаты Гражданскаго Суда въ 1-й Департаментъ:

13914. Генералъ-Адъютантъ Петръ Александровичъ *Чичеринъ* и скорняжный мастеръ Фридрихъ *Рупрехтъ*, по дѣлу, о искѣ первымъ съ послѣдняго 3500 р. асс. за взятые имъ Рупрехтомъ на сохраненіе мѣховыхъ вещей.

13915. Маіоръ Иванъ *Каменскій* и Коллежская Ассессорша Марья *Смирнова*, по дѣлу, о искѣ г. Каменскимъ съ г-жи Смирновой, по заемному письму денегъ 1500 р. съ процентами.

13916. Наслѣдники Чинов. 8 го класса Федора *Евстратова*, кто таковыми состоятъ, и

Мануфактуръ Совѣтникъ Федоръ *Гинтеръ*, по дѣлу, о искѣ первымъ съ послѣдняго по роспискѣ 1850 р. асс. а на серебр. 528 р. 57¼ к.

13917. Вильманстрандскій и С. Петербургскій временный купецъ Федоръ *Бергъ* и Коллежскій Совѣтникъ Николай *Ивановъ*, по дѣлу, о взысканіи первымъ съ послѣдняго по условію 10,000 р. и о взысканіи Ивановымъ съ Берга по тому же условію 10,000 р. и по рѣшенію Словеснаго Суда 2,300 р.

13918. С. Петербургскіе, мѣщанинъ Павелъ *Мачихинъ* и мѣщанка Агафья *Никитина*, по дѣлу ихъ, о искѣ Мачихинымъ съ Никитиной по контракту за квартиру денегъ.

Московской Палаты Гражданскаго Суда въ 1-й Департаментъ:

13919. Генералъ-Маіоръ Графъ Кирила Ивановичъ *Гудовичъ*, Московскій купецъ Ефимъ Федоровъ *Чудаковъ* и Подольскій купецъ Алексѣй Степановъ сынъ *Степановъ*, а въ случаѣ смерти наслѣдники, или ихъ повѣренные, по дѣлу, о купленномъ послѣдними у перваго на срубку лѣсѣ по условію.

13920. Душеприкащики Бригадира Алексѣя *Рохманова*, Титулярный Совѣтникъ Алексѣй и Прапорщикъ Михайла *Рохмановы* и воспитанники Бригадира Рохманова Титулярная Совѣтница Княгиня Анна Михайлова *Оболенская* и Тамбовскій купецъ Михайла Васильевъ *Елтиновъ*, а въ случаѣ смерти наслѣдники, или ихъ повѣренные, по дѣлу, о взысканіи съ первыхъ послѣдними процентныхъ денегъ, за несвоевременный взносъ въ Московскій Опекунскій Совѣтъ милліона р.

13921. Московскіе, купецъ Трифонъ *Прохоровъ* и мѣщанка дѣвица Аграфена Егорова *Маслова*, а въ случаѣ смерти наслѣдники, или ихъ повѣренные, по дѣлу, о выкупѣ Масловою у Прохорова лавки въ городской части, передѣланной въ домъ, проданной Прохорову родственницею Масловой, мѣщанкою *Хлѣбниковою* за 2450 р.

Московскаго Надворнаго Суда въ 3-й Департаментъ.

13922. Московская купчиха Марья *Дехтерева*, по дѣлу, о взысканіи изъ имѣнія умершаго Бѣжецкаго купца Михайлы *Дехтерева*, опекунами надъ имѣніемъ купчихи Глафиры *Вавиловой* по роспискѣ 2000 р. денегъ.

Московскаго Уѣзднаго Суда во 2-й Департаментъ:

13923. Штабсъ-Ротмистръ Борисъ Борисовъ *Поляковъ*, или его повѣренный, по дѣлу, о искѣ съ него Московскимъ 3-й гильдіи купцомъ Павломъ Ивановымъ *Борегаръ* по заемному письму денегъ.

13924. Московскій мѣщанинъ Алексѣй Никитинъ *Смирновъ*, Московская мѣщанка дѣвица Екатерина Александрова *Лихонина*, Губернскій Секретарь Василій Евдокимовъ *Покровскій* и Алексѣй Васильевъ *Соколовъ*, Священникъ церкви

Николая Чудотворца, что въ Дербентскомъ, Дмитрій Ефимовъ *Молодиковъ* и церковный староста Московскій купецъ Александръ Петровъ *Кекишевъ*, по дѣлу, о взысканіи тѣми лицами съ Священника церкви Козьмы и Даміана, что въ Садовникахъ Николая *Петрова*, по заемнымъ обязательствамъ денегъ.

Московской Губерніи въ Дмитровскій Городовый Магистратъ.

13925. Сергіевскаго посада 3-й гильдіи купецъ Павелъ Васильевъ *Толченовъ*, по дѣлу, о взысканіи съ Дмитровскаго 3-й гильдіи купца Андрея Петрова *Соловьева*, должныхъ ему Толченову по векселю рекамбіо и процентовъ 2971 р. 25 к.

Въ Коломенскій Уѣздный Судъ.

13926. Псокажутсяли гдѣ на жительствѣ Полицейскіе служители рядовые Филипъ Артемьевъ *Макаровъ* и Прохоръ *Андреевъ* и крестьянинъ Коломенскаго уѣзда экономическаго села Подберезниковъ Дмитріе Федорова *Ситиковъ*, ои, или ихъ повѣренные, по дѣлу, о взысканіи первыми съ послѣдняго денегъ 117 р. асс.

Московской Губерніи въ Серпуховскій Городовый Магистратъ.

13927. Кредиторы Серпуховская купеческая жена Екатерина Алексѣева *Таростина* за себя, такъ и по праву попечительства надъ малолѣтными своими дѣтьми опекунъ Серпуховскій купецъ Алексѣй Афанасьевъ *Медвѣдевъ*, купеческая жена вдова Акулина Андреева *Таростина*, Серпуховскій купеческій сынъ Егоръ Алексѣевъ *Ильинъ* и Московскій мѣщанинъ Василій Гаврилювъ *Корелинъ*, по дѣлу, о взысканіи съ наслѣдниковъ имѣнія умершаго Серпуховскаго купца Ильи Федорова *Таростина* разными кредиторами по долговымъ обязательствамъ денегъ 6590 р. 59 к. а на серебр. 1857 р. 20¼ к.

Въ Московскій Сиротскій Судъ.

13928. Опекуны Московскіе, купецъ Андрей Васильевъ *Колесниковъ*, купчиха вдова Екатерина Петрова *Хвастунова* и Титулярная Совѣтница Марья Васильева *Ларіонова*, по дѣлу, о искѣ умершаго купца Василья *Хвастунова*.

Войска Донскаго въ Войсковый Гражданскій Судъ.

13929. Симбирской Губерніи города Сызрана мѣщанинъ Иванъ *Вандышевъ* и сего Войска урядникъ Алексѣй *Иноземцевъ*, и казакъ Василій *Макаровъ* по дѣлу о поискуемыхъ первыми съ послѣдняго по заемнымъ письмамъ деньгахъ.

Въ Вологодскую Палату Гражданскаго Суда.

13930. Коллежскій Ассессоръ Павелъ Марковъ *Киселевъ* и Грязевецкая помѣщица Губернская Секретарша Любовь Афанасьева *Волоцкая*, или ихъ повѣренные, по дѣлу, объ отсужденномъ изъ владѣнія перваго изъ нихъ мальчикѣ Семенѣ *Богдановѣ* и предоставленномъ послѣдней.

Въ Воронежскую Палату Гражданскаго Суда.

13931. Коллежскій Совѣтникъ Иванъ, Гвардіи Штабсъ-Ротмистръ Андрей и Коллежская Секретарша Евпраксія *Шидловскіе*, или ихъ повѣренные, по дѣлу, о опроверженіи первыми законности рожденія послѣднею сына Федора и фальшивой записки его по метрическимъ книгамъ, прижитымъ законно съ мужемъ ея Коллежскимъ Секретаремъ Алексѣемъ *Шидловскимъ*.

Калужской Губерніи въ Козельскій Уѣздный Судъ:

13932. Поручикъ Дмитрій Федоровъ *Домогацкій* и наслѣдники покойнаго Маіора Василья Сергѣева *Домогацкагожъ* дѣти его: неслужащій Павелъ и дѣвица Софья Васильевы *Домогацкіе*, по дѣлу, о взыскиваемыхъ Каширскимъ мѣщаниномъ Гаврилою Денисовымъ *Ломакинымъ*, съ означеннаго Маіора Василья Домогацкаго по 2 мъ заемнымъ письмамъ 4500 р. асс. съ процентами и неустойкою деньгахъ.

13933. Таганрогскаго Градоначальства города Нахичевана, что на Дону, житель Армянинъ Тарасъ Артемовъ *Джевелековъ*, по дѣлу, о увезеніи у него 6000 р. денегъ, асс. города Сухиничъ мѣщаниномъ Максимомъ Дмитріевымъ *Щепочкинымъ* и крестьяниномъ Жиздринскаго уѣзда села Вертнаго г. Бека Вуколомъ Ивановымъ *Савенковымъ*.

Пермской Губерніи въ Екатеринбургскій Городовый Магистратъ.

13934. Кредиторы умершаго должника *Палкина*, Надворный Совѣтникъ Михайла *Веселковъ*, Оберъ-Бергмейстеры: Иванъ *Велеицій* Глѣбъ *Вансовичъ*, Коллежскіе Секретари: Алексѣй *Михайловъ*, Петръ *Запольскій*, Титулярная Совѣтница Татьяна *Федорова*, Цейхвартеръ Андрей *Пленишниковъ*, Оберъ-Гиттенфервалтеръ Василій *Роперъ*, Маркшейдеръ Василій *Зыряновъ*, наслѣдники умершихъ мѣщанъ Екима *Мартынова*, Степана *Юхляеса*, Волскій купецъ Иванъ *Бѣлобородовъ*, Ярославскій купеческій сынъ Степанъ *Пеговъ*, Верхотурскій мѣщанинъ Яковъ *Копыловъ*, солдатская вдова Авдотья *Ханьжина* Смолинской волости крестьянинъ Илья *Сельменскій*, Нижне-Сергинскаго завода служитель Василій *Сычевъ*, бывшій повѣренный Сергинскаго завода Федоръ *Гайдуковъ* и тогожъ завода служитель Петръ *Сычевъ*, по дѣлу, о взыскиваемыхъ ими съ бывшаго должника Палкина долговыхъ деньгахъ.

Пермской Губерніи въ Соликамскій Уѣздный Судъ.

13935. Наслѣдники Оберъ-Бергмейстерши *Флрафонтовой*, или ихъ повѣренные, по дѣлу, объ оспариваемомъ у нихъ казенными крестьянами Соликамскаго уѣзда Григоровской волости и владѣльцами села Новаго Усолья 5 частей Сабуровскомъ островѣ.

Въ Смоленскую Палату Гражданскаго Суда.

13936. Поручица вдова Авдотья Васильева *Ушакова*, Капитанша Татьяна Федорова *Шупинская* и Поручикъ Петръ Федоровъ *Ушаковъ*, или ихъ повѣренные, а за смертію кого изъ нихъ наслѣдники ихъ, по дѣлу ихъ о мельницахъ, устроенныхъ на одномъ озерѣ рѣки Угры при сельцѣ Коробцѣ.

Смоленской Губерніи въ Бѣльскій Уѣздный Судъ.

13937. Наслѣдникъ г-жи *Кубасовой*, Поручикъ Федоръ *Кубасовъ* и крестьяне: Фіона *Елисѣева*, дѣти ея Алексѣй, Семенъ, Миронъ и дочь Прасковья, вдова Евгенія *Власова*, Анна *Макарова*, сынъ ея Василій, Наталья *Анисимова*, сынъ ея Егоръ, жена его Ульяна Потапова, Николай, жена его Марфа Устинова и Захаръ *Елисѣевъ*, или ихъ повѣренные, по дѣлу, о предоставленіи умершею Подпоручицею Аграфеною Кубасовою по духовному завѣщанію людямъ свободы.

Смоленской Губерніи въ Порѣчскій Уѣздный Судъ.

13938. Коллежскій Ассессоръ Семенъ Антоновъ *Ковецкій*, или его повѣренный по дѣлу, о крестьянинѣ Сидорѣ *Мартиновѣ*, находящимся въ спорѣ между выше значущимся Ковецкимъ и помѣщицею Подпоручицею Ефросиньею Федоровою *Осиповичевою*.

Въ Таврическую Палату Гражданскаго Суда.

13939. Поселянинъ Евпаторійскаго уѣзда деревни Самарчикъ Кипчакъ Сачій *Челеби*, по дѣлу, объ отыскиваемой казною земли Евпаторійскаго уѣзда при *деревнѣ Самарчикъ-Кипчакъ*.

Въ Симферопольскую Межевую Контору.

13940. *Селичова*, или ея повѣренный, по дѣлу, о земляхъ *дачи деревень*: Бійгазы и *Думатъ* съ разореннымъ Дере, о таковыхъ же вакуфныхъ и казенныхъ земляхъ въ той дачѣ состоящей.

Въ Тульскую Палату Гражданскаго Суда.

13941. Подпоручикъ Дмитрій *Степановъ*, или его повѣренный, по дѣлу, поступившему изъ Каширскаго Уѣзднаго Суда, по апелляціонной жалобѣ о завладѣніи имъ у вдовы Генералъ отъ Артиллеріи Татьяны Александров-

ны *Гогель* луга, состоящаго Каширскаго уезда при сельце Липицах.

Въ Харьковскую Палату Гражданскаго Суда.

13942. Отставный Штабсъ-Ротмистръ Николай *Золотаревъ* и Поручикъ Александръ *Тимченковъ*, или ихъ повѣренные, по дѣлу о имѣніи, оставшемся по смерти Коллежскаго Регистратора Ивана *Тимченкова*, присвоиваемомъ ими каждымъ себѣ.

Херсонской Губерніи въ Бобринецкій Уѣздный Судъ.

13943. Наслѣдники умершаго Капитана Петра Васильева *Бородкина* и человѣкъ Иванъ *Голицынъ*, по дѣлу, гдѣ долженъ оставаться человѣкъ Иванъ Голицынъ съ семействомъ.

Херсонской Губерніи въ Одесскій Городовый Магистратъ.

13944. Дочь умершей въ Одессѣ Брестъ-Литовской мѣщанки Фрейды *Дувидовой* Бася, или ея повѣренный, по дѣлу, о имѣніи и долгахъ упомянутой матери ея.

Въ Херсонскій Городовый Магистратъ:

13945. Губернскій Секретарь Иванъ *Базилевичъ*, Леонтій *Романько*, Херсонскіе мѣщане: Никита *Момзинъ*, Иванъ *Таранъ*, Пелагея *Лукьяненкова*, Николаевскій Яковъ *Поташевъ* и Станиславскій поселянинъ Анисимъ *Сторчакъ*, по дѣлу, о долгахъ умершаго Херсонскаго мѣщанина Матвея *Молчанова*.

13946. Херсонскій мѣщанинъ Ефимъ *Соколовъ*, по дѣлу, о должныхъ канцеляристомъ Иваномъ *Добровольскимъ*, Австрійско-подданному Джевани *Шатковичу* деньгахъ.

13947. Московскій купецъ Николай Назаровъ *Рогожинъ* и Нѣжинская Гричанка Настасья Федорова *Клицына*, по дѣлу, о взыскиваемыхъ ими съ Херсонскаго купца Сергѣя *Самофалова* деньгахъ.

Въ Ярославскую Палату Гражданскаго Суда.

13948. Ростовскіе, купецъ Николай Андреевъ *Родіоновъ*, опредѣленные къ малолѣтнымъ дѣтямъ Николая Родіонова опекуны купцы: Федоръ *Бабуринъ* и Андрей *Соловьевъ* и попечительница купеческая жена Марина Яковлева *Родіонова*, по дѣлу, объ уничтоженіи духовнаго завѣщанія Ростовскаго же купца Андрея Тарасова *Родіонова*, составленнаго имъ въ пользу дѣтей своихъ и внучатъ.

Разрядъ IV. О людяхъ, показавшихъ себя неимущими взнесть деньги, положенныя за перенось дѣла.

Объявили себя неимущими:

Губернскаго и Портоваго города Архангельска въ Архангельскомъ Уѣздномъ Судѣ.

13949. Мастеровый 8-го рабочаго экипажа Никита Семеновъ *Островскій*, по дѣлу,

объ отыскиванія крестьяниномъ Константиномъ *Мырцовымъ* имѣнія, оставшемся послѣ смерти родной его сестры, бывшей въ замужствѣ за означеннымъ Островскимъ.

Войска Донскаго во Временномъ Черкаскомъ Судномъ Начальствѣ:

13950. Города Новочеркаска урядникъ Александръ *Любченковъ*, по дѣлу, о искомыхъ имъ съ казака Ивана *Епифанова*, за вино деньгахъ 14 р. 14$\frac{2}{7}$ к. серебр.

13951. Города Новочеркаска вдова казачья жена Екатерина Федорова *Баранцова*, по дѣлу, о искѣ съ ней урядницкою женою Марьею Егоровою *Крамаренковою* 600 р. денегъ.

Въ Казанской Гражданской Палатѣ.

13952. Чистопольская мѣщанская жена вдова Зелифа Амирова *Бурханова*, по дѣлу, о взысканіи Штабъ-Лекаремъ *Песно*, съ умершаго мужа ея Чистопольскаго мѣщанина Мухтара Мухулинова *Бурханова* денегъ 300 р.

Въ Калужскомъ Городовомъ Магистратѣ.

13953. Калужскій мѣщанинъ Ларіонъ Федоровъ *Куликовъ*, по дѣлу, объ отыскиваніи находящимся при церкви Калужскаго тюремнаго замка Соборнымъ Священникомъ Михайлою *Смирновымъ*, изъ владѣнія его и прочихъ сосѣдей недостающей къ дому, пожертвованному въ пользу означенной церкви Карачевскимъ купцомъ Федоромъ *Железовцовымъ* въ глубину 10 саж. земли.

Въ Костромской Гражданской Палатѣ:

13954. Прапорщикъ Матвѣй Ивановъ *Фроловъ*, по дѣлу, о спорномъ имѣніи, запроданномъ Фролову Прапорщицею Прасковьею *Рожновою* по условію.

13955. Вольно-отпущенный отъ Капитанши Елизаветы *Шигориной* крестьянинъ Тихонъ *Федоровъ* за себя и по довѣренности той же г-жи Шигориной крестьянъ Николая *Иванова*, Ивана *Дмитріева*, Кузмы *Семенова*, Сергѣя *Лаврентьева*, Павла *Осипова*, Степана *Яковлева*, Маркела *Парфенова* и дѣвки Марьи *Екимовой*, по дѣлу, о предоставленіи имъ свободы съ землею, Галичскаго уѣзда по сельцу Фомину, и Чухломскаго уѣзда по сельцу Коптееву съ разнымъ движимымъ имуществомъ, по духовному завѣщанію умершей помѣщицы ихъ Капитанши Шигориной, противъ чего споритъ наслѣдникъ ея Штабсъ-Ротмистръ Семенъ *Шигоринъ*.

Въ Тульской Палатѣ Гражданскаго Суда:

13956. Поручица Вѣра Николаева *Иванова*, по дѣлу, о взыскиваемыхъ ею съ мужа своего Поручика *Иванова* по заемному письму денегъ 1,000 р. и внесенныхъ ею за него въ Тульскій Приказъ Общественнаго Призрѣнія 2,370 р. 71 к. на погашеніе долга онаго Приказа съ залогомъ собственнаго его имѣнія, въ Тульскомъ уѣздѣ состоящаго,

2

13957. Вдова Губернская Регистраторша Матрена Никитина *Глаголева*, по дѣлу ея, о разсмотрѣнiи крѣпостныхъ документовъ на землю владѣльцовъ Чернскаго уѣзда *сельца Плоскаго*, Сукмонево тожъ.

13958. Тульскаго уѣзда села Хрущова Князя Меньшикова крестьянинъ Николай Ивановъ *Бакановъ*, по дѣлу, о взысканiи съ него крестьянами Графа Бобринскаго Матрофаномъ *Боровцовымъ*, Николаемъ *Колпаковымъ* и казеннымъ крестьяниномъ Федоромъ *Бочаровымъ*, за каменную работу денегъ, первыми 832 р. а послѣднимъ 456 р.

13959. Однодворецъ Одоевской округи села Завалова Афанасiй Степановъ *Ветчининъ*, по дѣлу его, объ отыскиваемой крестьяниномъ Трофимомъ *Наумовымъ* съ его семѣйствомъ, изъ владѣнiя его свободы.

Въ Черниговской Палатѣ Гражданскаго Суда.

13960. Уполномоченный отъ отца своего Титулярнаго Совѣтника и Кавалера Ивана Иванова *Ворожбита*, дворянинъ Парфентiй *Ворожбитъ*, по дѣлу, по иску его на Черниговскаго 3-й гильдiи купца Илью *Зѣврева*, за невозвращенiе ему Ворожбиту билетовъ кредитныхъ заведенiй.

Разрядъ V. О несостоятельныхъ должникахъ, торговыхъ людяхъ.

Въ образномъ объявленiи, приложенномъ при XI томѣ свода законовъ, приложенiе XXIII, № 2-го общая публикацiя о торговой несостоятельности людей, заключаетъ въ себѣ слѣдующее: „въ слѣдствiе сего Присутственныя мѣста и Начальства благоволятъ: 1-е, наложить запрещенiе на имѣнiя недвижимое должника и арестъ на движимыя, буде таковыя въ ихъ вѣдомствѣ находятся; 2-е, сообщить (*тѣмъ Присутственнымъ мѣстамъ, отъ коихъ публикуется*) о своихъ требованiяхъ на несостоятельнаго должника, или о суммахъ, слѣдующихъ ему отъ оныхъ мѣстъ и Начальствъ. Частныя же лица имѣютъ объявить (*тѣмъ Присутственнымъ мѣстамъ*:) 1-е, о долговыхъ требованiяхъ своихъ на несостоятельнаго и о суммахъ ему должныхъ, хотя бы тѣмъ и другимъ еще и сроки къ платежу не наступили; 2-е, о имѣнiи несостоятельнаго находящемся у нихъ въ сохраненiи, или закладѣ и обратно о имуществѣ, отданномъ несостоятельнаго на сохраненiе или подъ закладъ. Объявленiе сiе должно быть учинено, считая отъ дня напечатанiя сихъ публикацiй въ настоящихъ вѣдомостяхъ въ 3-й разъ въ нижеслѣдующiе сроки: 1-е, жительствующими въ томъ же городѣ, въ теченiи 2-хъ недѣль; 2-е, жительствующими въ другихъ мѣстахъ Имперiи, въ продолженiи 4-хъ мѣсяцовъ, и 3-е, заграничными не позже одного года.„ На семъ основанiи публикуется:

13961. Отъ С. Петербургскаго Коммерческаго Суда, 1841 года Мая въ 27 день, по опредѣленiю оваго, С. Петербургскiй 3-й гильдiи купецъ Василiй Степановъ *Алексѣевъ*, объявленъ несостоятельнымъ должникомъ.

13962. Отъ С. Петербургскаго Коммерческаго Суда, 1841 года Мая въ 26 день, по опредѣленію онаго, бывшій С. Петербургскій 3-й гильдіи купецъ, а нынѣ мѣщанинъ, Сергѣй Федоровъ *Маслениковъ*, объявленъ несостоятельнымъ должникомъ.

13963. Отъ С. Петербургскаго Коммерческаго Суда, 1841 года Мая въ 29 день, по опредѣленію онаго, С. Петербургскій 3-й гильдіи купецъ Иванъ Васильевъ *Теряевъ*, объявленъ несостоятельнымъ должникомъ.

13964. Отъ Московскаго Коммерческаго Суда, 1841 г. Мая 28 дня, по опредѣленію онаго, Московскій 3-й гильдіи купецъ Иванъ Петровъ сынъ *Петровъ*, объявленъ несостоятельнымъ должникомъ.

13965. Отъ Московскаго Коммерческаго Суда, 1841 г. Мая 28 дня, по опредѣленію онаго, Московскій мѣщанинъ Алексѣй Петровъ *Бендерскій*, объявленъ несостоятельнымъ должникомъ.

13966. Тверской Губерніи отъ Бѣжецкаго Городоваго Магистрата, 1841 г. Февраля въ 26 день, по опредѣленію онаго, Бѣжецкій мѣщанинъ Андрей Ивановъ *Усининъ*, объявленъ несостоятельнымъ должникомъ.

Разрядъ VI. О несостоятельныхъ разнаго сословія должникахъ, непринадлежащихъ къ торговому званію.

(Публикаціи нѣтъ.)

Разрядъ VII. Объ избранныхъ кураторахъ, объ открытіи конкурсовъ, долговыхъ коммиссій, о непризнаніи банкротами и проч.

13967. Конкурсное управленіе, учрежденное по дѣламъ несостоятельнаго должника Карла Владимірова *Ниссена*, симъ честь имѣетъ извѣстить, что оно открыло засѣданія свои и назначило мѣстомъ засѣданій своихъ въ Москвѣ Яузской части 3-го квар. въ приходѣ Николы въ Воробинахъ, въ домѣ подъ № 332-мъ, квартиру предсѣдателя сего управленія *Тессина*, а временемъ засѣданій въ Пятницу каждонедѣльно, исключая табельныхъ дней, отъ 4-хъ до 6-ти часовъ пополудни.

13968. Конкурсное управленіе по дѣламъ несостоятельнаго должника Московскаго купца Алексѣя Яковлева *Болденкова*, получивъ утвержденіе отъ Московскаго Коммерческаго Суда и открывъ засѣданія свои въ Москвѣ Яузской части 1-го квар. въ домѣ предсѣдателя *Бернарда* подъ № 61-мъ, назначило присутствія свои еженедѣльно по вторникамъ отъ 4-хъ до 7-ми часовъ пополудни; о чемъ и извѣщаетъ всѣхъ, кому сіе вѣдать надлежитъ.

13969. Конкурсное управленіе, учрежденное по дѣламъ несостоятельнаго должника Московскаго мѣщанина Ивана Сергѣева *Авчинникова*, чрезъ сіе объявляетъ, что оное по полученіи отъ Коммерческаго Суда, утвержденія открыто Мѣщанской части 2-го квар. въ домѣ подъ № 254-мъ, мѣщанки *Шестопаловой*, а присутствіе назначено быть еженедѣльно по вторникамъ, кромѣ табельныхъ дней съ 4-хъ до 6-ти часовъ пополудни, или какъ по обстоятельствамъ дѣла встрѣтится надобность.

Разрядъ VIII. О вызовѣ наслѣдниковъ къ полученію наслѣдства, также кредиторовъ и должниковъ къ расчетамъ.

Вызываются къ явкѣ, первые съ доказательствами о правѣ наслѣдія, вторые съ долговыми актами, а послѣдніе съ платежемъ денегъ:

С. Петербургской Палаты Гражданскаго Суда въ 1-й Департаментъ.

13970. Наслѣдники къ имѣнію, оставшемуся послѣ смерти Генералъ-Маіора Николая и жены его Ольги и Коллежской Совѣтницы Татьяны *Дружининыхъ*, равно кредиторы и должники, въ положенный закономъ срокъ.

Въ С. Петербургскій Гражданскій Надворный Судъ:

13971. Наслѣдники, къ оставшемуся послѣ умершей дочери Генералъ-Маіора Катерины Андреевны *Томиловской* капиталу по билету кредитныхъ установленій 8525 р. асс. равно кредиторы и должники ея, въ установленные законами сроки.

13972. Наслѣдники, къ оставшемуся послѣ умершаго бывшаго Бухгалтера казенныхъ кирпичныхъ заводовъ Чиновника 10-го класса Ивана *Реснера* деньгамъ 41 р. 3 к. серебр. равно кредиторы и должники его, въ установленные законами сроки.

13973. Наслѣдники, къ оставшемуся послѣ умершей жены Нѣмецкаго временнаго цѣха мѣдныхъ дѣлъ мастера Луизы *Остъ*, урожденной Эрихсонъ, билету Коммерческаго Банка въ 600 р. асс. равно кредиторы и должники ея, въ установленные законами сроки.

Московской Палаты Гражданскаго Суда въ 1-й Департаментъ:

13974. Наслѣдники, къ оставшемуся послѣ умершаго Чиновника 6-го класса Василья Григорьева *Исакова* недвижимому имѣнію, состоящему Московской Губерніи въ Рузскомъ уѣздѣ и Московскому дому Якиманской части 4-го квартала подъ № 355, съ дворовымъ имуществомъ, кромѣ объявившихъ на оное права сыновей его, рожденныхъ отъ перваго брака, Подпоручика Павла и Прапорщика Николая *Исаковыхъ* съ несовершенно-лѣтними братьями

своими Владиміромъ и Дмитріемъ, въ положенный т. X зак. гражд. ст. 761 срокъ.

13975. Наслѣдники, къ оставшемуся послѣ умершаго Губернскаго Секретаря Козмы Матвѣева *Соколова* недвижимому имѣнію, состоящему Московской Губерніи въ Бронницкомъ уѣздѣ и въ Москвѣ домъ, и съ тѣмъ вмѣстѣ объявили бы, гдѣ они желаютъ производить настоящее дѣло о правахъ наслѣдства; въ противномъ случаѣ, по истеченіи срока, Палата неполучивъ отъ нихъ отзыва, сочтетъ ихъ согласными на производство онаго въ онамъ Департаментѣ Палаты, въ положенный т. X зак. гражд. ст. 761 срокъ.

Московскаго Магистрата во 2-й Департаментъ:

13976. Наслѣдники, кредиторы и должники, къ оставшемуся послѣ умершаго Московскаго мѣщанина Ивана *Грушевскаго* имѣнію, въ положенный законами срокъ.

13977. Наслѣдники послѣ умершихъ, Московской купеческой жены Настасьи Егоровой и сына ея Козмы Федорова *Баулиныхъ*, для полученія оставшагося послѣ ихъ денежнаго капитала, заключающагося въ билетахъ Сохранной Казны Московскаго Опекунскаго Совѣта на 2852 р. 91¼ к. серебр. на основаніи 762 ст. X т. гражд. зак. срокъ.

13978. Наслѣдники, къ оставшемуся послѣ умершей Московской мѣщанки Аграфены Петровой *Павловой* имѣнію, на основаніи св. зак. гражд. X т. 762 ст. срокъ.

Московскаго Уѣзднаго Суда во 2-й Департаментъ:

13979. Кредиторы и должники, отставнаго Поручика Ивана Тимофеева *Третьякова*, въ положенный законами срокъ.

13980. Кредиторы и должники, Чиновника 10-го класса Князя Юрія Александрова *Салтыкова*, въ срокъ закономъ положенный.

Московской Губерніи въ Серпуховскій Городовый Магистрáтъ.

13981. Наслѣдники и кредиторы, къ оставшемуся послѣ умершихъ, Серпуховскаго купца Федора и жены его Татьяны *Крашенинниковыхъ* недвижимому и движимому имѣнію, состоящему въ городѣ Серпуховѣ, кромѣ объявившихъ себя таковыми сына ихъ Серпуховскихъ, мѣщанина Егора и сестръ ихъ дѣвицы Александры и купеческаго сына жены Марьи *Плотниковой*, въ узаконенный по силѣ св. зак. гражд. т. X ст. 762 и 785 срокъ.

Губернскаго и Портоваго города Архангельска въ Архангельскій Уѣздный Судъ.

13982. Наслѣдники, послѣ умершей въ Декабрѣ мѣсяцѣ 1810 г. Титулярной Совѣтницы Елизаветы Егоровой *Фофановой*, къ оставшемуся безъ распоря-

женія со стороны ея при жизни передаваемыхъ ей по документу Холмогорскимъ мѣщаниномъ Иваномъ Клюкинымъ, находящихся нынѣ въ Архангельскомъ Приказѣ Общественнаго Призрѣнія, для обращенія изъ процентовъ денегъ 1000 р. асс. въ наслѣдованію коими, за выдѣломъ изъ оныхъ мужу покойной Фофанову узаконенной части, имѣется въ виду родная племянница Коллежская Ассесорша Марья *Гагерина*, а также несостоитъ ли умершая Фофанова кому либо должною, или ей недолженъ ли кто, или нѣтъ ли у кого на сохраненіи ея имѣнія, отъ послѣдняго припечатанія въ 9-ти мѣсячный срокъ.

Могилевской Губерніи въ Сѣнненскую Дворянскую Опеку:

13983. Наслѣдникъ умершаго дворянина Антона *Здроевскаго*, сынъ Давыдъ *Здроевскій*, для полученія оставшихся въ наслѣдство послѣ смерти отца, серебр. 14! р. 45¾ к. въ положенное по закону время.

Тверской Губерніи въ Вышневолоцкій Уѣздный Судъ.

13984. Наслѣдники, вредиторы и должники, кромѣ Чиновника 9-го класса Егора, Губернскаго Секретаря Василья, дѣвицъ Марьи и Надежды Степановыхъ *Алексѣевыхъ*, въ оставшемуся по смерти роднаго ихъ брата Титулярнаго Совѣтника Василья Степанова *Алексѣева* имѣнію и денежному капиталу, въ узаконенный срокъ.

Херсонской Губерніи въ Бобринецкій Уѣздный Судъ.

13985. Наслѣдники къ имѣнію, оставшемуся по смерти дворянина Федора Михайлова и жены его Евдокіи Леонтьевой *Полѣшковыхъ*, состоящему Бобринецкаго уѣзда при деревнѣ Мазилѣевкѣ и Корѣевкѣ.

Разрядъ IX. О сыскѣ людей, которые должны быть представлены къ суду, независимо отъ ихъ воли, по всѣмъ родамъ судопроизводства, въ томъ числѣ о сыскѣ людей бѣглыхъ. (Публикаціи нѣтъ.)

Разрядъ X. О пойманныхъ бродягахъ и о такихъ бѣглыхъ людяхъ, которыхъ извѣстно званіе и прежнее жительство.

13986. Отъ Херсонскаго Губернскаго Правленія объявляется, что сужденный въ Херсонскомъ Уѣздномъ Судѣ, за ложное показаніе арестантъ Захаръ Ткаченко, и по рѣшенію онаго Суда, наказанный при Херсонской Градской Полиціи чрезъ нижняго ея служителя плетьми 20-ю ударами, по распоряженію онаго Правленія, сосланъ въ Сибирь на поселеніе, 2 арш. 5½ верш. волоса на

головѣ темнорусые, бородѣ и усахъ рыжіе, глаза сѣрые, лицемъ чистъ, носъ умѣренный, близь лѣваго уха имѣетъ большую гуглю; почему если за опубликованіемъ окажутся гдѣ либо къ оному бродягѣ владѣлецъ или общество и пожелаютъ получить его къ себѣ обратно, то прошеніе съ принадлежащими на принадлежность документами, прислали бы о томъ въ овое Правленіе въ узаконенный срокъ.

Нижегородской Губерніи Семеновскій Земскій Судъ объявляетъ, что пойманные въ тамошнемъ уѣздѣ неизвѣстные люди, показывающіе себя:

13987. Бродягою непомнящимъ родства Иванъ, 2 арш. 7$\frac{1}{2}$ верш. волоса на головѣ и бородѣ черные, лице смуглое, чистое, глаза каріе, носъ средній, 45 лѣтъ.

13988. Царства Польскаго Виленской Губерніи города Вилькомира жителемъ, Мартынъ Петровъ, который по выправкѣ оказался ложнымъ, 2 арш. 6 верш. волоса свѣтлорусые, лице круглое, весноватое, лѣвой глазъ со всѣмъ закрытъ, носъ и ротъ посредственные, 27 лѣтъ; вышепоказанные люди, неокажутся ли кому либо принадлежащими, и если кому окажутся принадлежащими, тѣ бы явились съ ясными доказательствами въ надлежащее присутственное мѣсто.

13989. Отъ Казанскаго Губернскаго Правленія объявляется, неокажутся ли какому либо обществу или помѣщику принадлежащими, пойманные въ Козмодемьянскомъ уѣздѣ бродяги, Николай Ивановъ, онъ же Иванъ Козловъ и Марей Семеновъ; примѣтами они: 1-й Иванова, 2 арш. 5$\frac{1}{2}$ верш. волоса на головѣ русые, усахъ и бородѣ свѣтлорусые, глаза сѣрые, носъ посредственный, лице рябоватое; 2-й 2 арш. 4$\frac{7}{8}$ верш. волоса на головѣ темнорусые, усахъ рѣжутся, глаза каріе, носъ посредственный, лице рябоватое, отъ роду: Иванову 30, а Семенову 20 лѣтъ.

13990. Отъ Казанскаго Уѣзднаго Суда объявляется, непринадлежитъ ли какому либо владѣльцу или обществу, бродяга Федора Васильева, 24 лѣтъ, 2 арш. 3$\frac{1}{2}$ верш. волоса на головѣ и бровяхъ темнорусые, глаза каріе, носъ и ротъ посредственный, лицемъ смугловатъ; буде кому окажется принадлежащею, то о возвращеніи ея къ себѣ съ представленіемъ на ея ясныхъ доказательствъ, прислали бы узаконеннымъ порядкомъ.

13991. Отъ Калужской Градской Полиціи объявляется, что въ городѣ Калугѣ взятые за неимѣніе письменныхъ видовъ люди, показывающіеся себя крестьянами Орловской Губерніи и уѣзда помѣщика Костомарова деревни Жилиной Дмитрій Владимировъ Киселевъ, Романъ Дмитріевъ и Захаръ Дмитріевъ, которые примѣтами: 1-й 45 лѣтъ, 2 арш. 3$\frac{1}{2}$ верш. волоса на головѣ, бровяхъ и бородѣ русые, глаза голубые, носъ и ротъ посредственные, лице чистое, на лѣвой щекѣ отъ золотухи язвина; 2-й 27 лѣтъ, 2 арш. 6 верш. волоса на головѣ русые, а на бородѣ свѣтлорусые, глаза сѣрые, носъ продолговатъ, ротъ посредственный, подбородокъ острый,

лице мало рябовато, на верхней губѣ отъ ушиба шрамъ, и 3-й 17 лѣтъ, 2 арш. 2½ верш. волоса и брови русые, глаза черные, носъ и ротъ посредственные, подбородокъ продолговатъ, лице мало рябовато, то чтобы тѣ, кому онѣ принадлежатъ, явились съ доказательствами, въ положенный св. зак. XIV т. устава о пас. и бѣг. 408 ст. срокъ.

13992. Нижегородской Губерніи отъ Сергачскаго Земскаго Суда объявляется, что взятый въ Сергачскомъ уѣздѣ за неимѣніе письменнаго вида неизвѣстный человѣкъ, по допросу въ Земскомъ Судѣ показался Казанской Губерніи Цивильскаго уѣзда Чувашской деревни Сундюры крестьяниномъ Васильемъ по отечеству неизвѣстнымъ; каковое показаніе его по сдѣланному съ Цивильскимъ Земскимъ Судомъ сношенію въ справедливости неподтвердилось, тѣлосложенія слабаго, 2 арш. 4 верш. волоса на головѣ темнорусые, острижены, усы и борода свѣтлорусые небольшіе, лицемъ бѣлъ, чистъ, глаза желто-сѣрые, мутноватые и зрѣніе довольно слабое, правая рука отъ самаго плеча до кисти тоньше лѣвой, пальцы на оной рукѣ къ ладонѣ согнувшіе и неимѣютъ настоящаго движенія, при описи объявилъ, что съ нимъ бываютъ чрезъ каждыя 2 недѣли припадки такъ что онъ ничего непомнитъ, повидимому 25 лѣтъ.

13993. Отъ Подольскаго Губернскаго Правленія объявляется, что Подольскою Уголовною Палатою за бродяжество и ложное показаніе о мѣстѣ своихъ жительствъ: Семенъ Замотовскій, Михайла, Федоръ, Наушенко, Василій Матвѣевъ Чудиковъ и Василій Захарьевъ Коваленко, на основаніи св. зак. т. XIV уст. о пас. и бѣг. ст. 390 и 391, по свидѣтельствованіи въ Подольскомъ рекрутскомъ присутствіи оказавшиеся: 1-й способнымъ къ военной службѣ, поступилъ въ оную, а послѣдніе за неспособностію къ оной, сосланы въ Севастопольскія арестантскія роты; примѣтами они: Замотовскій, 2 арш. 5 верш. лице продолговатое, носъ умѣренный, волоса темнорусые, глаза темные, 25 лѣтъ; Наушенко, 2 арш. 4½ верш. лице круглое, мало-осповатое, носъ продолговатый, волоса темнорусые, глаза сѣрые, 26 лѣтъ; Чудиковъ, 2½ арш. 4 верш. лице бѣлое, круглое, полное, носъ большой, широковатый, волоса свѣтлорусые, глаза голубые, на лбу противу правой брови и на носѣ отъ ушиба маленькие шрамики, 27 лѣтъ, и Василій Коваленко, 2 арш. 6½ верш. лицее круглое, полное, носъ продолговатый, глаза сѣрые, волоса темнорусые, 22 лѣтъ.

13994. Калужской Губерніи отъ Боровскаго Городничаго объявляется, что 3 числа Апрѣля 1841 г. въ городѣ Боровскѣ взята за неимѣніе письменнаго вида неизвѣстная женщина, показывающаяся крѣпостною крестьянскою дѣвкою Смоленской Губерніи Гжатскаго уѣзда вотчины Князя Голицына, деревни Кошкиной Анною Ивановою, 20 лѣтъ, 2 арш. ½ верш. волоса на головѣ и бровяхъ русые, глаза сѣрые, носъ кругловатъ, ротъ и подбородокъ умѣренные, то чтобы тѣ, кому она принадлежитъ, явились съ до-

казательствми, въ положенный св. зак. 14 т. устава о паспор. и бѣгл. 408-й ст. срокъ.

13995. С. Петербургской Губерніи отъ Царскосельскаго Земскаго Суда объявляется, что въ сей Судъ прислана бродяга дѣвка, называвшаяся сначала Настасьею Дементьевою, а потомъ нынѣ называющая себя Марьею Ивановою, которая показываетъ якобы родства и происхожденія своего незнаетъ, около 30 лѣтъ, роста умѣреннаго, волоса на головѣ свѣтлорусые, носъ короткій, глаза карія, лице рябоватое, буде сія бродяга окажется кому принадлежащею, то оный явился бы въ Царскосельскій Уѣздный Судъ съ законными на принадлежность доказательствами, куда нынѣ та бродяга обще съ дѣломъ отослана къ сужденію.

13996. Смоленской Губерніи Бѣльскій Земскій Судъ публикуетъ, непріищется ли кто изъ помѣщиковъ или родственниковъ, къ пойманному въ Бѣльскомъ уѣздѣ бродягѣ Осипу Романову, назвавшему себя прежде дезертиромъ рядовымъ Виленскаго внутренняго гарнизоннаго баталіона, а потомъ крѣпостнымъ Россіенскаго уѣзда помѣщика Адама Янковскаго крестьяниномъ, 19, лѣтъ, 2 арш. 3 верш. волоса и брови русые, носъ острый, ротъ умѣренный, глаза сѣрые, лице рябое, подбородокъ круглый, и буде кто пріищется, тѣ явились бы съ ясными доказательствами и укрѣпленіями въ Бѣльскій Уѣздный Судъ, гдѣ объ немъ Романовѣ производилось дѣло.

13997. Отъ Томскаго Губернскаго Правленія объявляется, что пойманный изъ бѣговъ бродяга въ Бійскомъ округѣ Ефимъ Ивановъ, 2 арш. 5 верш. лицемъ бѣлъ, глаза изсѣра карія, волоса на головѣ темнорусые, а на бородѣ изрыжа тоже темнорусые, на лѣвой ногѣ противъ сердца отъ цынготной болѣзни кожа сморщилась и той же ноги на холкѣ отъ оной же болѣзни бѣлое пятно, въ роту верхнихъ коренныхъ по обѣимъ сторонамъ 5 и съ переди 2 зубовъ нѣтъ, 35 лѣтъ, и если этотъ бродяга скажется кому либо принадлежащимъ, то на основаніи 404 и 405 ст. XIV т. уст. о паспор. и бѣгл. доставилъ бы въ оное Правленіе въ узаконенный срокъ на принадлежность его ясныя и неоспоримыя доказательства, съ объясненіемъ, согласны ли будутъ владѣлецъ или общество на возвращеніе его Иванова изъ Сибири на свой счетъ.

13998. Отъ С. Петербургскаго Земскаго Суда объявляется, что въ здѣшнемъ уѣздѣ взятъ неизвѣстный человѣкъ Ефремъ, который въ допросѣ показалъ, что онъ родства и происхожденія своего непомнитъ, какому вѣдомству или помѣщику принадлежитъ, равно какой Губерніи и уѣзда незнаетъ, оставшись послѣ матери своей неболѣе 6 годовъ безъ всякихъ объ ней свѣдѣній, бродяжничалъ по разнымъ деревнямъ, пропитывался прошеніемъ милостыни; почему владѣлецъ или общество, коему онъ дѣйствительно принадлежитъ, имѣютъ предъявить о правахъ своихъ къ узаконенный срокъ; между тѣмъ самъ Ефремъ на основаніи св. зак. т. XIV,

примѣчанія къ 413 ст. представленъ въ Губернское Правленіе, около 23 лѣтъ, 2 арш. 4 верш. лице чистое, продолговатое, волоса на головѣ и бровяхъ темнорусые, глаза свѣтло-каріе, носъ небольшой острый, ротъ весьма умѣренный, борода проѣзжаетъ.

Разрядъ XI. Объ утратѣ разныхъ документовъ, также объ уничтоженіи вѣрющихъ писемъ и проч.

13909. Отъ Санктпетербургской Адресной Экспедиціи объявляется, о потерѣ адресныхъ билетовъ, выданныхъ на жительство здѣсь въ Столицѣ, а именно: казеннаго крестьянина Угличскаго уѣзда деревни Чеччакова Петра *Маркова* № 3598, двор. челов. г. Булатовой Никифора *Васильева* № 100,663, жены казеннаго работника Матрены *Боглаевой* № 50,912, дочери рядоваго Агафьи *Богдановой* № 13,836, казен. крест. Вологодской Губерніи дер. Вистовской Феклы *Козицыной* № 2,012, двор. челов. г. Дириной Леонтья *Александрова* № 21,055, казен. крест. Каргопольскаго уѣзда Степана *Милюшина* отсрочка № 4,977, крест. г. Вырубова Пантелея *Харитонова* № 90,361, двор. челов. г. Черкасова Василья *Игнатьева* отсрочка № 1,571, крестьянка Олонецкой Губерніи и уѣзда деревни Анкилы Александры *Яковлевой* № 101,130, казен. крест. Угличскаго уѣзда дер. Кожева Сергѣя *Александрова* отсрочка № 2310, двор. дѣвки г. Колычевой Прасковьи *Андреевой* № 51,919, крест. Мышкинскаго уѣзда дер. Запакова г. Барышиой Константина *Варламова* № 95,820, крестьянина Ростовскаго уѣзда села Покровскаго г. Борборыкина Петра *Осипова* № 36,718, крест. Угличскаго уѣзда деревни Алексѣева г. Соболева Бориса *Матвѣева* № 51,195, крест. Княгини Голицыной уѣзда Крапивки дер. Горелина Емельяна *Сергѣева* № 1,830, двор. дѣвки Графа Шувалова Матрены *Федоровой* № 81,215, дочери унтеръ-офицера Прасковьи *Козициной* № 17,450, крест. Каргапольскаго уѣзда дер. Зязгина Тимофея *Зязгина* отсрочка № 4612, мѣщанской дочери Устиньи *Николаевой* № 1,593, двор. челов. г. Юшкова Игнатья *Прокофьева* № 42,093, дочери отставнаго квартермистра Анны *Гавриловой* № 68,546, двор. дѣв. г. Вердеревской Федосьи *Григорьевой* № 53,529, мѣщанской дочери Марьи *Петровой* № 6,881, двор. челов. г. Щербинина Ивана *Яковлева* № 11097, вольно-отпущенной Дарьи *Андреевой* № 30,558, двор. челов. г. Дубровина Василья *Захарова* № 5,545, мѣщанской дочери Натальи *Карповой* № 87,765, крест. г. Сунаева Матвея *Сергѣева* № 2,183, двор. челов. г. Трубачева Дмитрія *Константинова* № 27,900, мѣщанина Митрофана *Хенкиинскаго* отсрочка № 1,599, дочери Провинціальнаго Секретаря Марьи *Степановой* № 93,534, казен. крест. Яревскаго уѣзда Федора *Лыскова* № 35,871, крест. Графа Шереметева Ефима *Абрамова* № 14,861, отставнаго девьщика Василья *Федорова* № 11,615, крест. Пошехонскаго уѣзда г. Мельгунова дер. Мелевки Харитона *Иванова*

№ 4390, казен. крест. Бѣжецкаго уѣзда Михайлы *Махѣева* № 49,331, мѣщанки Пелагеи *Васильевой* № 34314, крест. г. Замыцкаго Ивана *Григорьева* № 54,107, двор. челов. г. Головачевой Илатона *Павлова* № 10,883, двор. челов. г. Костина Правофья *Агафонова* № 6,877, вольной дѣвки Настасьи *Шестаковой* № 39,511, крест. Полтавской Губерніи г. Горзяно-Прилупкаго уѣзда села Половаго Петра *Хитинкова* № 11714, казен. крест. Рыбинскаго уѣзда дер. Палицова Ивана *Петрова* № 1,289, двор. челов. г. Алексѣева Ивана *Аверьянова* № 93,791, вольной дѣвки Марьи *Манука* № 86,921, казен. крест. Грязовецкаго уѣзда деревни Скалина Ивана *Фирсова* № 1,212, двор. челов. Хавыкова Авуфрія *Иванова* № 12,331, мѣщанина Ивана *Павлова* № 93,341; почему если гдѣ сіи билеты и отсрочки окажутся или кто вступить съ ними во услуженіе, то непечатать за дѣйствительныя, а представить въ Экспедицію.

14000. Московское Губернское Правленіе объявляетъ, буде у кого окажется потерянный женою отставнаго Лейбъ-Гвардіи Поручика Николая *Аскастро* Натальею Ивановою паспортъ, выданный ей изъ онаго Правленія 14 Декабря 1839 г. за 17,770, на свободное проживаніе въ Россіи, то считать оный недѣйствительнымъ и представить куда слѣдуетъ въ уничтоженіе.

14001. Отъ Московскаго Губернскаго Правленія, въ слѣдствіе представленія Московскаго Надворнаго Суда 2-го Департамента объявляется, что буде у кого окажется потерянный Коллежскимъ Регистраторомъ Петромъ Евтроповымъ *Величкинымъ* аттестатъ о службѣ его, выданный ему изъ Коммиссіи для строеній въ Москвѣ въ 1832 г. Ноября 29 дня за № 12,207, и съ онаго копію съ учиненнаго въ Надворномъ Судѣ надписью 3 Апрѣля 1837 г. за № 3713, считать недѣйствительнымъ.

14002. Херсонской Губерніи Бобринецкій Уѣздный Судъ публикуетъ, что засвидѣтельствованную въ 1-мъ Департаментѣ Московской Палаты Гражданскаго Суда 5 Августа 1837 г. за № 793 довѣренность, данную Штабъ-Капитаншею Варварою *Лашиною* г-ну Ротмистру *Погонскому* на управленіе ея имѣніемъ, состоящемъ Бобринецкаго уѣзда въ деревнѣ Дмитріевкѣ, она же и Марковка, должно считать недѣйствительною, и на основаніи оной отъ г. Погонскаго, никакихъ бумагъ непринимать.

Разрядъ XII. О лишеніи правъ торговаго состоянія по необъявленію капитала.

14003. Екатеринославской Губерніи отъ Павлоградской Городовой Ратуши, на основаніи 513-й ст. т. 5 св. зак. публикуется, что состоявшіе въ прошломъ 1840 г. по городу Павлограду въ купечествѣ 3-й гильдіи изъ Христіанъ Ульяна *Кедеркова*, изъ Евреи Марко *Шмулевичъ* и Александръ *Мунштейнъ*, за необъявленіе въ срокъ капиталовъ на настоящій 1841 г. исключены съ семействами ихъ въ мѣщане съ воспрещеніемъ имъ всякой торговли купечеству присвоенной.

Разрядъ XIII. О вызовѣ по дѣламъ, касающимся до межеванія земель: генеральнаго, специальнаго и своекоштнаго.

14004. Тверской Губерніи Осташковскаго уѣзда отъ посредника 3-го участка Подполковника *Ельчанинова,* Владимірскаго пѣхотнаго полка Подполковникъ Василій Тимоѳеевъ *Славинъ,* имѣющій земли въ чрезполосности съ другими владѣльцами Осташковскаго уѣзда по ввѣренному мнѣ 3 участку, и для раздѣла оныхъ дачъ приглашаемся отношеніями прошлаго 1840 г. 29 Января, 30 Іюня и 29 Августа, но по симъ вызовамъ самъ не прибылъ и повѣреннаго неприслалъ; почему на основаніи Высочайше утвержденной въ 21 день Іюня инструкціи на предметъ полюбовнаго межеванія пункта 18-го, принадлежащіе г. Славину чрезполосныя земли: 1-е при сельцѣ Пьянковѣ 2, деревень: Толстякахъ 3, Козлова 4, пустошей: Горки 5, Дражаской, Агарково тожъ, 6, Поддубья 7, Сельково 8, Касково; мною съ участками подѣлены, и съ составленныхъ о раздѣлѣ оныхъ дачъ полюбовныхъ актовъ, точные копіи, и съ планами новой нарѣзки, доставшихъ ему участковъ, по основанію той же инструкціи пункта 19-го, вмѣстѣ съ отношеніемъ моимъ отъ 1-го Декабря, для доставленія по принадлежности къ нему г. Славину отданы 9 тогожъ Декабря подъ росписку вотчинному его старостѣ с. Пьянкова, а имъ отправлены чрезъ почту въ г. Галичъ, но неполучая до сего времени отъ г. Славина согласно послѣдняго отношенія моего свѣдѣнія; вынужденнымъ нашелся чрезъ сіе объявленіе, покорнѣйше просить г. Подполковника Славина, доставить ко мнѣ отзывъ свой, въ положенный закономъ срокъ, утверждаетъ ли составленные раздѣлы, вышепоименованныхъ дачъ, а если на сіе несогласенъ то пояснилъ бы по какимъ причинамъ; а равно поспѣшитъ прибытіемъ или присылкою повѣреннаго, для окончанія въ раздѣлахъ съ участками, ему же принадлежащихъ чрезполосныхъ дачъ, пустошей Курова, Апосы, Скорбатыхъ, Усовой, Мыга тожъ, до истеченія назначеннаго правительствомъ, на полюбовные раздѣлы сроки; а также увѣдомить согласно отношенія моего отъ 1-го Декабря за № 485, о пустоши Касковой.

Разрядъ XIV. О вызовѣ для казенныхъ подрядовъ, поставокъ, откуповъ и снятія оброчныхъ статей.

14005. Придворная Контора объявляетъ, дабы желающіе принять на себя обязанность луженія употребляемой при Высочайшемъ Дворѣ какъ здѣсь въ С. Петербургѣ, такъ и въ загородныхъ мѣстахъ разнаго рода мѣдной посуды, въ продолженіи двухъ годичнаго срока, могутъ явиться въ Придворную ЕГО ИМПЕРАТОРСКАГО ВЕЛИЧЕСТВА Контору къ имѣющимъ быть

сего Іюня 19 числа торгу и 23 числа переторжкѣ въ часъ пополудни, и вмѣстѣ съ тѣмъ представить узаконенные залоги и свидѣтельства на право торговли и мастерства.

14006. Придворная Контора вызываетъ желающихъ ставить къ Высочайшему Двору съ 1-го Іюля сего 1841 г. впредь въ теченіи двухъ лѣтъ, мясные и шлахтерскія припасы, которые могутъ явиться въ оную Контору къ торгу 10 и къ переторжкѣ 14 числъ сего Іюня; вмѣстѣ съ тѣмъ объявляется, что для доставленія возможности желающимъ принять поставку, торги будутъ произведены посредствомъ совокупнаго употребленія изустныхъ торговъ и запечатанныхъ объявленій.

Запечатанныя объявленія должны быть поданы или присланы въ Придворную Контору не позже 1-го часа пополудни въ день назначенный для переторжки; послѣ же сего срока, объявленія не будутъ принимаемы ни отъ подающихъ лично, ни отъ присылающихъ по почтѣ.

Запечатанное объявленіе должно заключать въ себѣ: а) согласіе принять поставку вполнѣ согласно условій, припечатанныхъ уже въ С. Петербургскихъ Академическихъ вѣдомостяхъ 5, 8 и 10 числъ Апрѣля сего года подъ № 73, 75 и 77; б) цѣны на каждое званіе серебр. писанные складомъ; в) обыкновенное мѣсто пребываніе, званіе, имя и фамилію объявителя, также мѣсяцъ и число когда писано; при объявленіи должны приложены быть по суммѣ поставки достаточные и никакому сомнѣнію неподверженные залоги, коихъ требуется до 20,000 р. серебр. и документы на право торговли по первой гильдіи.

На запечатанномъ объявленіи, кромѣ адреса на имя Придворной Конторы, должна быть слѣдующая надпись:

Объявленіе къ торгамъ, назначеннымъ въ Придворной Конторѣ таго-то числа на поставку къ Высочайшему Двору мясныхъ и шлахтерскихъ припасовъ, послѣ переторжки никакія новыя предложенія приняты не будутъ.

14007. Придворная Контора объявляетъ, дабы желающіе ставить къ Высочайшему Двору съ 1-го Іюля сего года, срокомъ впредь на 2 года, то есть: по 1-е число Іюля будущаго 1843 г. муку: крупичатую, пеклеванную и ржаную, масло коровье, яйца, дрожжи, крупы продѣльныя разнаго званія и печеныя изъ ржаной муки хлѣбы, какъ совокупно вообще всѣ, такъ и отдѣльно, то есть: 1-е всѣхъ сортовъ муку и крупу; 2-е яицы и масло Русское и чухонское, и 3-е печеные изъ ржаной муки хлѣбы и дрожжи; могутъ явиться въ Придворную Контору къ назначенному торгу 16 и къ переторжкѣ 20 числъ сего Іюня, съ надлежащими залогами и на право торговли свидѣтельствами.

14008. Коммисаріатскій Департаментъ Морскаго Министерства объявляетъ симъ, дабы желающіе принять на себя поставку масла коровьяго соленаго, потребнаго для Балтійскаго Флота съ 1842 г. на одинъ или 2 года, полагая на первый годъ 12,722 пуда; являлись въ тотъ Департаментъ къ торгу 5 и чрезъ 3 дня къ переторжкѣ 9 числъ Августа сего 1841 г. съ надлежащими въ пятую часть поставки залогами и прочими актами; кондиціи же на эту поставку можно видѣть ежедневно во время присутствія въ Коммисаріатскомъ Департаментѣ, а въ Москвѣ, у находящагося тамъ Адмиралтейскаго Коммисіонера; при чемъ объявляется:

1.) Что желающіе принять участіе въ торгахъ на эту поставку, должны подавать о томъ прошенія заблаговременно и не позже, какъ за 2 дня до начатія ихъ, дабы Департаментъ могъ разсмотрѣть правильность документовъ.

2.) Что сверхъ изустныхъ торговъ, допускаются запечатанныя объявленія, кои имѣютъ быть присланы, или поданы въ Коммисаріатскій Департаментъ непозже перваго часа пополудни въ день назначенный для переторжки, и на основаніи 1243 ст. т. X св. зак. гражд. должны заключать въ себѣ: а) согласіе принять поставку масла на основаніи кондицій; б) цѣны написанныя складомъ; в) мѣсто пребываніе, званіе, имя и фамилію объявителя, съ означеніемъ мѣсяца и числа когда писано; при чемъ при объявленіи должны быть приложены по суммѣ подряда достаточные и никакому сомнѣнію неподверженные залоги и о званіи документы.

На запечатанномъ объявленіи, кромѣ адреса на имя Коммисаріатскаго Департамента Морскаго Министерства, должна быть слѣдующая надпись: объявленіе къ торгамъ, назначеннымъ на поставку масла коровьяго съ 1842 г.

14009. Отъ Астраханскаго Губернскаго Правленія объявляется, что съ 1-го Сентября сего 1841 г. по 1-е Сентября 1845 г. т. е. на 4 года, отдаются въ откупное содержаніе, принадлежащее гражданамъ города Енотаевска рыболовные воды, кои нынѣ состоятъ на откупу изъ оброка ежегодно по 11,610 р. асс. составляющихъ на серебр. 3317 р. 10$\frac{2}{7}$ к.; торгъ имѣетъ быть открытъ въ Енотаевскомъ Словесномъ Судѣ со дня позднѣйшаго припечатанія чрезъ 2 мѣсяца, а переторжка чрезъ 3 дня; почему желающіе взять воды сіи въ откупное содержаніе, явились бы къ торгу и переторжкѣ съ законными о званіи своемъ видами и залогами въ Енотаевскій Словесный Судъ, гдѣ объявятся и кондиціи, на основаніи коихъ долженъ быть заключенъ контрактъ.

Разрядъ XV. О публичной и аукціонной продажѣ имѣній и объ отмѣнѣ продажъ сего рода.

14010. Отъ Московскаго Губернскаго Правленія объявляется, что по отношенію

Тамбовскаго Губернскаго Правленія будетъ въ присутствіи онаго Правленія въ назначенный для онаго Августа 26 числа сего года торгъ и переторжку чрезъ 3 дня, продаваться недвижимое имѣніе умершаго Штабсъ-Капитана Михайлы *Полтарацкаго*, состоящее Тамбовскаго уѣзда въ деревнѣ Оржевкѣ и селѣ Расказовѣ крестьянъ по послѣдней ревизіи мужескаго 603, а женскаго пола 626 душъ, съ принадлежащимъ къ оному имуществомъ, строеніемъ, скотомъ, разнымъ господскимъ и крестьянскимъ деревяннымъ строеніемъ, 2 водяными мельницами, скотнымъ дворомъ, кирпичнымъ заводомъ о 2 горнахъ и землею, находящеюся неразмежеванною съ г.г. Носниковыми и Полтарацкимъ, пашечной 2580 дес. сѣнокосной 233 дес. лѣсу древянаго 1000 дес. неудобной 150 дес. подъ поссесіемъ, огородами и гуменниками 71 дес. а всего примѣрно 4034 дес. изъ которой принадлежитъ Капитану Александрѣ Полтарацкому 400 дес. описанное на удовлетвореніе долговъ его Московскому Опекунскому Совѣту и частнымъ лицамъ всего дес. 333,000 р. чистаго дохода приносящее въ годъ серебр. 3,000 р. оцѣненное серебр. въ 30,000 р.; почему желающіе купить сіе имѣніе, благоволятъ явиться въ Губернское Правленіе въ 12 часовъ утра, гдѣ могутъ видѣть и подробную оному опись.

Разрядъ XVI. О вызовахъ людей дворянскаго и прочихъ сословій къ выборамъ или совѣщаніямъ.

14011. Отъ Екатеринославскаго Губернскаго Правленія объявляется всѣмъ г. г. Дворянамъ Екатеринославской Губерніи находящимся въ Губерніи, что въ настоящемъ 1841 г. слѣдуетъ произвести по этой Губерніи обыкновенное Губернское Дворянское собраніе, для избранія губернскаго Предводителя и другихъ Чиновниковъ въ должности на установленный срокъ, для таковаго собранія на основаніи св. зак. 2 т. общ. учрежденія Губер. 278 ст. 2 пункта 9 т. о состояніяхъ 45 ст. и общаго приказа Гражданскимъ Губернаторамъ § 38 по согласію съ г. Губернскимъ Предводителемъ Дворянства, назначенъ срокъ 15 числа Сентября мѣсяца 1841 г.

14012. По сближеніи срока на Губернскіе Дворянскіе выборы, которые должны быть на основаніи св. зак. т. 3 ст. 739 и т. 9 ст. 51, возобновлены въ Сентябрѣ мѣсяцѣ текущаго 1841 г. для избранія на 3 года Чиновниковъ въ должности отъ выборовъ Дворянства зависящіе; Полтавскій Гражданскій Губернаторъ имѣетъ честь извѣстить проживающихъ въ помѣстьяхъ своихъ и отсутствующихъ изъ оныхъ г. г. Дворянъ Полтавской Губерніи, что открытіе Дворянскихъ выборовъ, назначено 16 числа будущаго Сентября и покорнѣйше проситъ каждаго незамедлить исполненіемъ закономъ установленныхъ на сей предметъ обязанностей.

Разрядъ XVII. Разнородныя публикацiи, неподходящiя къ разрядамъ здѣсь означеннымъ.

14013. Полтавской Губернiи Хорольскiй Уѣздный Судъ, въ слѣдствiе прозьбы помѣщиковъ Хорольскаго уѣзда Капитана Аркадiя и Полполковника Платона Гавриловыхъ *Родзянокъ*, вызываютъ кредиторовъ и заимовзятелей умершаго 25 Февраля настоящаго года бездѣтнымъ брата ихъ помѣщика Маiора Георгiя Гаврилова *Родзянко* съ тѣмъ, чтобы первый въ узаконенный отъ дня позднѣйшаго припечатанiя срокъ, представили въ оный Судъ свои документы, для надлежащаго разсмотрѣнiя законности ихъ, а послѣднiе явились бы съ платежами долговъ своихъ покойному Родзянко.

Къ № 49-му Санктпетербургскихъ Сенатскихъ объявленій, въ Пятницу Іюня 20-го дня 1841 года.

Отъ Правительствующаго Сената объявляется, что по случаю неисправности содержателя питейнаго откупа Минской Губерніи въ городѣ Бобруйскѣ, торги на отдачу сего откупа въ содержаніе, на остальное по 1843 годъ время, имѣютъ производиться въ Правительствующемъ Сенатѣ; для чего назначается срокъ отъ времени первой публикаціи въ С. Петербургскихъ, или Московскихъ вѣдомостяхъ чрезъ шесть недѣль въ первый присутственный день пополудни въ 12 часовъ, а потомъ чрезъ три дня переторжка. Почему желающіе участвовать въ этихъ торгахъ, имѣютъ явиться въ Правительствующій Сенатъ съ благонадежными залогами.— Тѣ же изъ желающихъ, кои по обстоятельствамъ не могутъ находиться въ С. Петербургѣ при торгахъ, доставили бы къ помянутому сроку запечатанныя объявленія, съ назначеніемъ рѣшительной годовой откупной суммы, предлагаемой ими къ платежу и съ приложеніемъ подлинныхъ документовъ на залоги, для обезпеченія третьей части откупной суммы. Каковыя объявленія будутъ распечатаны въ присутствіи Правительствующаго Сената, въ день переторжки по окончаніи оной.

САНКТПЕТЕРБУРГСКІЯ СЕНАТСКІЯ ОБЪЯВЛЕНІЯ.

Издаваемыя въ Санктпетербургскихъ вѣдомостяхъ каждую недѣлю по Вторникамъ и Пятницамъ. Подписная цѣна за годовое полученіе Сенатскихъ Объявленій 6 руб. серебромъ.

№ 51.

Пятница, Іюня 27 дня 1841 года.

Примѣчаніе:

Печатаніе публикацій назначено:

1-я, въ № 51, Пятница, Іюня 27-го 1841 г.
2-я, въ № 52, Вторникъ, Іюля 1-го 1841 г.
3-я, въ № 53, Пятница, Іюля 4-го 1841 г.

Статьи публикацій вообще раздѣляются на XVIII постоянныхъ разрядовъ, изъ коихъ первые семнадцать печатаются три раза, а послѣдній одинъ разъ.

ПУБЛИКАЦІЯ ПЕРВАЯ.

Разрядъ I. О вступившихъ въ Правительствующій Сенатъ дѣлахъ, назначенныхъ къ сочиненію записокъ.

(Публикаціи нѣтъ.)

Разрядъ II. О вызовѣ для рукоприкладства подъ записками, выписками и экстрактами.

Тяжущимся по нижеозначеннымъ дѣламъ объявляется, чтобы явились сами, или прислали повѣренныхъ, для рукоприкладства подъ записками, въ положенный X т. св. зак. гражд. 1972-й ст. срокъ:

Правительствующаго Сената во 2-й Департаментъ.

15182. 1840 г. Ноября 29, по переданному въ оный изъ 1-го Отдѣленія 3-го Департамента Правительствующаго Сената и въ настольномъ реэстрѣ подъ № 263 записанному, представленному въ помянутое Отдѣленіе, состоящимъ въ должности Витебскаго Гражданскаго Губернатора 17 Августа 1840 г. слѣдственному дѣлу, старость и прихожанъ *Себежской Христорождественской церкви* съ Протоіереемъ Александромъ и Губернскимъ Секретаремъ Василіемъ *Лихиными* и дочерью перваго Коллежскою Ассессоршею Анною *Соболевскою* о 25 каменныхъ лавкахъ въ городѣ Себежѣ состоящихъ.

Московской Палаты Гражданскаго Суда въ 1-й Департаментъ:

15183. Поручица Анна Николаева *Азанчевская*, а въ случаѣ смерти ея наслѣдники, или ихъ повѣренные, по дѣлу съ Коллежскимъ Ассессоромъ *Толстымъ*, о землѣ.

15184. Губернскій Секретарь Діамантій Ивановъ *Лагутка* и Чиновница 10-го класса Марья Иванова *Савинова*, или ихъ повѣренные, по дѣлу, о спорномъ между ими имуществѣ, оставшемся послѣ Нѣжинскаго Грека Павла *Чернявскаго*.

Кавказской Области въ Пятигорскій Окружный Судъ.

15185. Гвардіи Поручица Софья Петрова по мужѣ *Барноволокова*, Титулярный Совѣтникъ *Луневъ* и сынъ дѣвки *Гусиной* Назаръ, или ихъ повѣренные, по дѣлу, о дѣвкѣ Акулинѣ Гусиной, уже умершей, отыскивающей вольности съ семействомъ отъ Титулярнаго Совѣтника Лунева.

Въ Калужскую Палату Гражданскаго Суда.

15186. Полковница Натальи Гордѣева *Романовичева*, по дѣлу, вступившему изъ Калужскаго Уѣзднаго Суда, о снятіи запрещенія съ дома г-жи Романовичевой, состоящаго въ городѣ Калугѣ въ 1-й части въ 3-мъ кварталѣ, наложеннаго въ обеспеченіе взысканія, предположеннаго на умершаго мужа ея Полковника Михайлы *Романовичева*, по открытому казенному начету.

Въ Орловскую Палату Гражданскаго Суда.

15187. Штабсъ-Капитанъ Егоръ Павловъ *Бѣлелюбскій*, или его повѣренный, по

дѣлу, о взысканіи Гвардіи Корнетши Александры Николаевой *Охотниковой*, на удовлетвореніе его и брата его Губернскаго Секретаря Петра Павлова *Бѣлелюбскаго*, за понесенныя ими убытки, а равно за проэсти и волокиты по дѣлу о духовномъ завѣщаніи дяди ея Подполковника Акима *Хлопова* денегъ.

Разрядъ III. О рѣшеныхъ въ Правительствующемъ Сенатѣ дѣлахъ и вызовѣ къ слушанію рѣшеній, послѣдовавшихъ въ судебныхъ мѣстахъ.

Вызываются къ слушанію рѣшеній по дѣламъ:

Въ С. Петербургскій Гражданскій Надворный Судъ:

15188. Чиновникъ 10-го класса *Караваевскій*, по дѣлу, о перепискѣ имъ на свое имя векселей въ 6,500 р. асс. врученныхъ ему мѣщанкою *Сѣдовою*, для взысканія по нимъ съ помѣщицы *Шишкиной* долга.

15189. Здѣшній мѣщанинъ Абрамъ *Малышевъ* и Подпоручикъ Василій *Таршинъ*, или его повѣренный, по дѣлу, о искѣ первымъ съ послѣдняго 300 р. асс.

Въ Шлиссельбургскій Городовый Магистратъ:

15190. Наслѣдники умершаго С. Петербургскаго купца и Почетнаго Гражданина Василья Федорова *Черняглна*, или ихъ повѣренные, по дѣлу, о складенныхъ Черняглнымъ на обрезахъ Архангелогородскаго тракта дровахъ и бревнахъ.

15191. Наслѣдники С. Петербургскаго купца Дмитрія Елисѣева *Пономарева*, или ихъ повѣренные, по дѣлу, о порубкѣ покойнымъ Пономаревымъ, изъ казенной дачи Шлиссельбургскаго уѣзда дровъ.

Московской Палаты Гражданскаго Суда въ 1-й Департаментъ:

15192. Статская Совѣтница Прасковья Васильева *Обрѣзкова* и Московскій купецъ Михайла Кириловъ *Богомоловъ*, а въ случаѣ смерти наслѣдники, или ихъ повѣренные, по дѣлу, о взысканіи первою съ послѣдняго, за распрудку плотины денегъ.

15193. Капитанъ Дмитрій Харлампіевъ *Петровъ*, а въ случаѣ смерти наслѣдники, или ихъ повѣренные, по дѣлу, о духовномъ завѣщаніи Статской Совѣтницы Дарьи *Каменецкой*.

15194. Почетный Гражданинъ и Московскій купецъ Павелъ *Челышевъ* и Богородскій мѣщанинъ Прохоръ *Страховъ*, а въ случаѣ смерти наслѣдники, или

ихъ повѣренные, по дѣлу, о взысканіи мѣщаниномъ Страховымъ съ купца Челышева за рощу 5,000 р. асс.

Московской Губерніи въ Можайскій Городовый Магистратъ.

15195. Губернская Секретарша Елена Яковлева *Ломова*, Можайскіе: купеческій сынъ Иванъ Ефимовъ *Тютинъ* и купецъ Герасимъ Михайловъ *Маргоринъ*, или ихъ повѣренные, по дѣлу, о падежѣ рогатаго скота, принадлежащаго Дѣйствительному Статскому Совѣтнику Василью *Камынину*, Артиллеріи Поручику Юрію *Замятину*, Губернскому Секретарю Александру *Остафьеву* и Губернской Секретарши Еленѣ *Ломовой*, послѣдовавшемъ отъ признаннаго Тульской Губерніи изъ города Ефремова купеческими дѣтьми: Иваномъ *Авдюнинымъ*, Григорьемъ *Маргоринымъ*, Иваномъ *Тютинымъ* и мѣщаниномъ Егоромъ *Авдюнинымъ*.

Въ Астраханскую Палату Уголовнаго и Гражданскаго Суда:

15196. Жена Войсковаго Старшины Астраханскаго казачьяго войска Венедикта Пфунта Варвара Александрова *Пфунтъ*, или ея повѣренный, по дѣлу, объ отбывательствѣ изъ владѣнія ея двороваго человѣка Федора *Иванова*.

15197. Крестьянинъ Астраханской Губерніи Холмогорскаго уѣзда Куростровской волости Илья Федоровъ *Лопаткинъ*, или его повѣренный, по дѣлу, объ отыскиваемой имъ въ свою собственность земли 70 саж. якобы ему и предкамъ его по крѣпостнымъ документамъ принадлежащей, состоящей при настоящемъ урожаѣ по 10-ти лѣтней сложности 2,500 р. асс. а по переложеніи на серебро 714 р. 28$\frac{4}{7}$ к.

Во Владимірскую Палату Гражданскаго Суда.

15198. Губернскій Секретарь Александръ Марковъ *Идаровъ* и наслѣдники умершаго Муромскаго 3-й гильдіи купца Ивана Климова *Когинова*, Муромскіе же, какъ то: жена того Когинова купчиха и опекунша надъ малолѣтными дѣтьми Екарина Максимова *Когинова* и совершенно-лѣтніе дѣти ея: Иванъ, Семенъ, Дмитрій, Федоръ, Андрей *Когиновы же* и Коллежская Секретарша Анна *Лепорская*, а въ случаѣ смерти наслѣдники ихъ, или ихъ повѣренные, по дѣлу, о вступившихъ на означеннаго отца Когиновыхъ денежныхъ претензіяхъ отъ разныхъ лицъ, въ томъ числѣ и помянутаго Идарова на 5000 р.

Войска Донскаго въ Войсковый Гражданскій Судъ.

15199. Сего Войска Полковникъ Дмитрій *Леоновъ*, или его повѣренный, по дѣлу его съ Генералъ-Лейтенантомъ *Иловайскимъ*, о поземельномъ довольствіи.

Въ Воронежскую Палату Гражданскаго Суда.

15200. Титулярный Совѣтникъ Иванъ *Поповъ* и Капитанъ Александръ *Урсулъ*, или

ихъ повѣренные, по дѣлу, о взыскиваемыхъ послѣднимъ съ перваго убыточныхъ деньгахъ, за опустошеніе будто бы хлѣбомольной мельницы.

Въ Казанскую Палату Гражданскаго Суда:

15201. Вдова Мамадышская 3-й гильдіи купеческая жена Аграфена Егорова *Стукова*, по дѣлу о имѣніи, оставшемся послѣ умершаго Мамадышскаго купца Степана Васильева *Стукова*.

15202. Опекунъ при имѣніи купца *Войлошникова*, Казанскій купецъ Сергѣй Алексѣевъ *Чаусовъ* и попечительница вдова Елизавета Борисова *Войлошникова*, по дѣлу, о взысканіи изъ опеки помянутаго Войлошникова, Титулярнымъ Совѣтникомъ Степаномъ Филиповымъ *Кудрявцевымъ* по заемному письму 2000 р.

Въ Калужскую Палату Гражданскаго Суда:

15203. Надворный Совѣтникъ Федоръ *Смирный*, Ротмистръ Владиміръ, Поручикъ Николай Эрастовы *Сомовы*, Штабсъ-Капитанша Аграфена Андреева *Федорова*, Поручица Стефанида *Воейкова*, изъ коихъ Владиміръ Сомовъ имѣніе продалъ Поручику Амнею Петрову Суходольскому, а онъ Коллежской Асессорши Панышиной, а Николай Сомовъ Маіору Николаю Федорову Шепелеву, или ихъ повѣренные, по дѣлу, о взыскиваніи Надворнымъ Совѣтникомъ Федоромъ Афанасьевымъ Смирнымъ съ наслѣдниковъ Поручика Эраста Сомова, за усильное владѣніе землею денегъ.

15204. Изъ дворянъ Коллежскій Регистраторъ Павелъ Никитинъ *Кватинскій*, или его повѣренный, по дѣлу, поступившему изъ Козельскаго Уѣзднаго Суда, по апелляціи онаго г. Кватинскаго, о взысканіи имъ съ Штабсъ-Ротмистрши Александры Александровой *Головинской* по условію, заключенному умершимъ отцомъ его Титулярнымъ Совѣтникомъ Никитою Федоровымъ *Кватинскимъ* за ходатайство по дѣлу, объ оставшемся послѣ смерти Подполковницы Акулины *Гончаровой* имѣніи денегъ.

15205. Дворянинъ Александръ Алексѣевъ *Жуковъ*, или его повѣренный, по дѣлу, поступившему изъ Тарусскаго Уѣзднаго Суда, по апелляціи его г. Жукова, о завладѣніи будто бы Прапорщикомъ Прохоромъ Алексѣевымъ *Крюковымъ*, принадлежащимъ женѣ его, а Жукова родственницѣ, имѣніемъ.

Въ Каспійскую Палату Уголовнаго и Гражданскаго Суда.

15206. Наслѣдники умершаго Старо-Шемахинскаго жителя Ростомъ Бека Гаджи Джебраиль *Бекъ-Оглы*, по дѣлу, объ отыскиваніи ими отъ Шемахинскаго же жителя Ага Худаверды Гаджи *Рагимъ-Оглы* 1000 червонцевъ.

Курской Губерніи въ Фатежскій Уѣздный Судъ:

15207. Дворянка Прапорщица Анна Петрова *Широбокова*, или ея повѣренный, по

дѣлу, объ отдачѣ людей, принадлежащихъ ей Широбоковой помѣщицею *Звегинцовою* дочери своей Вѣрѣ *Комуровой*.

15208. Деревни Колесниковой однодворцы, а нынѣ Государственные крестьяне: Стефанъ Николаевъ, Пафомъ Ивановъ, Василій Козминъ, Иванъ Алексѣевъ *Фенины* и Иванъ *Коротѣевъ*, и деревни Казюлькиной Акимъ Елисѣевъ *Алферовъ*, или ихъ повѣренные, по дѣлу, о спорной между ими землѣ.

15209. Села Дмитріевскаго на Холчахъ Государственный крестьянинъ Владиміръ *Сухочевъ*, Фатежскіе помѣщики: Капитанъ Николай Ивановъ *Бѣлевцовъ* и Надворная Совѣтница Фіона Михайлова *Черниговцова*, или ихъ повѣренные, по дѣлу, о спорной между ими землѣ.

Нижегородской Губерніи въ Макарьевскій Уѣздный Судъ.

15210. Изъ дворянъ дѣвица Прасковья Дмитріева *Кошелева*, или ея повѣренный, по дѣлу, о взыскиваемыхъ крестьяниномъ Макарьевской округи вотчины г-жи Рудневой села Егорьевскаго Васильемъ Ивановымъ *Волковымъ*, съ таковагожъ односельскаго вотчины ея г. Кошелевой Василья *Михайлова*, а за смертію его съ дѣтей его Ивана и Андрея Васильевыхъ, за згорѣвшую его Волкова ветренную мельницу, отъ неосторожности якобы того Михайлова, деньгахъ 500 р.

Разрядъ IV. О людяхъ, показавшихъ себя неимущими взнесть деньги, положенныя за перенось дѣла.

Объявили себя неимущими:

Вятской Губерніи въ Слободскомъ Городовомъ Магистратѣ.

15211. Слободская мѣщанская вдова Аграфена Аверкіева *Катаева*, по дѣлу, о выдѣлѣ ей съ дѣтьми, изъ имѣнія деверей ея Афанасья и Ильи *Катаевыхъ*, принадлежащей части.

Въ Ставропольскомъ Городовомъ Полицейскомъ Управленіи.

15212. Ставропольскій купеческій сынъ Александръ *Михайловъ*, по дѣлу, соединенному изъ двухъ въ одно по однороднымъ предметамъ, о простираемомъ правѣ Ставропольскимъ купеческимъ сыномъ Алексѣемъ *Черновымъ* на наслѣдство съ братьями его въ имѣніи, оставшемся послѣ смерти роднаго ихъ брата купца Афанасія *Чернова*, переданномъ женою его Еленою второбрачному мужу своему Коллежскому Секретарю Ивану *Евдокимову*, по изъявленной родными братьями умершей Елены Евдокимовой, купеческими дѣтьми: Николаемъ, Александромъ и мѣщаниномъ Иваномъ *Михайловыми* фальшивости акта, составленнаго помянутою сестрою ихъ Еленою въ

пользу мужа на то имѣніе на наслѣдство, коимъ они Михайловы также простираютъ право.

Въ Калужской Палатѣ Гражданскаго Суда.

15213. Штабсъ-Капитанъ Михайла Александровъ *Кавелинъ*, по дѣлу, о вошедшихъ на умершаго брата его Коллежскаго Совѣтника Сергѣя Александрова *Кавелина* долговыхъ претензіяхъ, въ томъ числѣ и отъ жены того брата его Анны Елисѣевой *Кавелиной* заемному письму 20,000 р.

Въ Казанскомъ Городовомъ Магистратѣ.

15214. Казанскій цѣховый Федоръ Яковлевъ *Шаминъ*, по дѣлу, о присвоеніи имъ товаровъ, принадлежащихъ Московскому купцу Павлу *Усачеву*.

Въ Тульской Палатѣ Гражданскаго Суда:

15215. Жена унтеръ-офицера *Егорова* Катерина Максимова, по дѣлу ея съ Бѣлевскимъ мѣщаниномъ Дмитріемъ *Некрасовымъ*, о землѣ.

15216. Одоевскій мѣщанинъ Михайла Васильевъ *Ананьинъ*, по дѣлу его съ братомъ своимъ Филипомъ *Ананьинымъ*, о самовольномъ присвоеніи въ лавкѣ разнаго рода товара, принадлежащаго ему обще съ купцомъ Иваномъ *Никановымъ*.

Въ Харьковской Палатѣ Гражданскаго Суда.

15217. Государственный крестьянинъ Николай *Королевъ*, по дѣлу, о взыскиваемыхъ съ него Королева Полтавскимъ 2-й гильдіи купцомъ Степаномъ *Гудимовымъ*, недоплаченныхъ по долговому заемному письму 3710 р. Государственными асс. деньгахъ.

Разрядъ V. О несостоятельныхъ должникахъ, торговыхъ людяхъ.

Въ образномъ объявленіи, приложенномъ при XI томѣ свода законовъ, приложеніе XXIII, № 2-го общая публикація о торговой несостоятельности людей, заключаетъ въ себѣ слѣдующее: „въ слѣдствіе сего Присутственныя мѣста и Начальства благоволятъ: 1-е, наложить запрещеніе на имѣніе недвижимое должника и аресты на движимыя, буде таковыя въ ихъ вѣдомствѣ находятся; 2-е, сообщить (*въ тѣ Присутственныя мѣста, отъ коихъ публикуется*) о своихъ требованіяхъ на несостоятельнаго должника, или о суммахъ, слѣдующихъ ему отъ оныхъ мѣстъ и Начальствъ. Частныя же лица имѣютъ объявить (*тѣмъ Присутственнымъ мѣстамъ:*) 1-е, о долговыхъ требованіяхъ своихъ на несостоятельнаго и о суммахъ ему должныхъ, хотя бы тѣмъ и другимъ еще и сроки къ платежу не наступили; 2-е, о имѣніи несостоятельнаго находящемся у нихъ въ сохраненіи, или закладѣ и обратно о имуществѣ, отданномъ несостоятельнаго на сохраненіе или подъ закладъ. Объявленіе сіе должно быть учинено, считая отъ дня

напечатанія сихъ публикацій въ настоящихъ вѣдомостяхъ въ 3-й разъ въ нижеслѣдующіе сроки: 1-е, жительствующими въ томъ же городѣ, въ теченіи 2-хъ недѣль; 2-е, жительствующими въ другихъ мѣстахъ Имперіи, въ продолженіи 4-хъ мѣсяцовъ, и 3-е, заграничными не позже одного года. На семъ основаніи публикуется:

15218. Отъ Московскаго Коммерческаго Суда, 1841 г. Іюня 11 дня, по опредѣленію онаго, Московскій мѣщанинъ Михайла Ивановъ сынъ *Ивановъ*, объявленъ несостоятельнымъ должникомъ.

15219. Отъ Московскаго Коммерческаго Суда, 1841 г. Іюня 11 дня, по опредѣленію онаго, Московскій бывшій 3-й гильдіи купецъ, а нынѣ мѣщанинъ, Николай Дмитріевъ *Бѣляшинъ*, объявленъ несостоятельнымъ должникомъ.

15220. Отъ Московскаго Коммерческаго Суда, 1841 г. Іюня 11 дня, по опредѣленію онаго, Московскій 3-й гильдіи купецъ Дмитрій Семеновъ *Ивановъ*, за укрывательствомъ отъ платежа долговъ, объявленъ несостоятельнымъ должникомъ.

Разрядъ VI. О несостоятельныхъ разнаго сословія должникахъ, непринадлежащихъ къ торговому званію.

(Публикаціи нѣтъ.)

Разрядъ VII. Объ избранныхъ кураторахъ, объ открытіи конкурсовъ, долговыхъ коммиссій, о непризнаваніи банкротами и проч.

15221. Таганрогскаго Градоначальства Нахичеванскій Армянскій Магистратъ, разсмотрѣвъ присланное въ оный изъ Московской Управы Благочинія дѣло, о купленной 4-го пѣхотнаго Корпуса Сибирскаго Уланскаго полка Поручикомъ, что нынѣ Штабсъ-Ротмистръ, Княземъ Михайломъ *Вадбольскимъ* у Нахичеванскаго мѣщанина Мардироса *Кистова* краскѣ, подъ названіемъ Морена, на сумму 6332 р. и о несостоятельности его Кистова къ платежу долговъ разнымъ заимодавцамъ, простирающихся по собственному его показанію болѣе 29,261 р. рѣшительнымъ опредѣленіемъ, состоявшимся сего г. Марта 14 числа заключилъ: мѣщанина Мардироса Кистова признать должникомъ несчастнымъ и отдать ему въ полное распоряженіе, какъ описанное и оцѣненное въ Москвѣ недвижимое и движимое его имѣніе, такъ и деньги, слѣдуемые съ Князя Вадбольскаго, за проданную краску; о чемъ и объявляется симъ тѣмъ, кому о семъ вѣдать надлежитъ.

Разрядъ VIII. О вызовѣ наслѣдниковъ къ полученію наслѣдства, также кредиторовъ и должниковъ къ расчетамъ.

Вызываются къ явкѣ, первые съ доказательствами о правѣ наслѣдія, вторые съ долговыми актами, а послѣдніе съ платежемъ денегъ:

Санктпетербургской Губерніи въ Ораніенбаумскій Уѣздный Судъ.

15222. Наслѣдники, кредиторы и должники, послѣ умершей жены отставнаго унтеръ-офицера Филата *Иванова* Любовь Степановой, къ оставшемуся въ городѣ Кронштатѣ въ Песочной улицѣ деревянному одно-этажному дому, оцѣненному въ 166 р. 57 к. серебр. отъ дня припечатанія въ теченіи годоваго срока.

Московской Палаты Гражданскаго Суда въ 1-й Департаментъ.

15223. Наслѣдники, къ оставшемуся послѣ Генералъ-Маіорши Екатерины Петровны *Бахметевой* имѣнію, и съ тѣмъ вмѣстѣ объявили бы, гдѣ они желаютъ производить настоящее дѣло о правахъ на наслѣдство; въ противномъ же случаѣ, по истеченіи срока, Палата неполучивъ отзыва, сочтетъ ихъ согласившимися на производство онаго дѣла въ овомъ Департаментѣ Палаты, въ положенный т. X зак. гражд. ст. 764 срокъ.

Московской Губерніи въ Серпуховскій Уѣздный Судъ.

15224. Наслѣдники, къ оставшемуся послѣ смерти Прапорщицы Екатерины Алексѣевой *Недоброво*, урожденной Мининой, недвижимому имѣнію, состоящему сего уѣзда въ сельцѣ Лисинкахъ съ деревнями съ числомъ 463 ревизскихъ душъ и денежному капиталу, находящемуся въ Московскомъ Опекунскомъ Совѣтѣ, по силѣ X т. гражд. зак. 762 и 764 ст. срокъ.

Курской Губерніи въ Рыльскій Уѣздный Судъ.

15225. Наслѣдники, умершаго Генералъ-Маіора Данилы *Стремоухова*, къ оставшемуся по смерти прописаннаго Стремоухова имѣнію, въ положенный т. X зак. гражд. въ 764 ст. срокъ.

Въ Торопецкій Уѣздный Судъ.

15226. Наслѣдники, кредиторы и должники къ имѣнію, покойной Торопецкой помѣщицы Подпоручицы Варвары Кондратьевой *Голенищевой-Кутузовой*, состоящему Псковской Губерніи Торопецкаго уѣзда въ числѣ 32 мужеска пола душъ крестьянъ, писанныхъ по нынѣшней 8-й ревизіи при сельцѣ Безаровѣ съ деревнями, на которомъ состоитъ долгъ по заемному письму,

данному ею Штабсъ-Капитану Петру Макарьеву *Харинскому* 1837 г. Сентября 7 дня, суммою въ 30,000 р. въ узаконенный срокъ.

Тульской Губерніи въ Богородицкій Уѣздный Судъ.

15227. Наслѣдники, кредиторы и должники, послѣ покойной Капитанши, въ послѣдствіи Коллежской Секретарши, Авдотьи Федоровой *Холгвинской*, урожденной Татариновой, къ оставшемуся имѣнію, Богородицкаго уѣзда въ селѣ Орловкѣ, Никольское тожъ, въ положенный закономъ срокъ.

Тульской Губерніи въ Каширскій Уѣздный Судъ:

15228. Наслѣдники, покойной солдатской женки Авдотьи *Борисовой*, для полученія оставшимся послѣ Борисовой движимаго имѣнія, въ узаконенный срокъ.

15229. Наслѣдники, покойнаго Капитана Николая Михайлова *Бакѣева*, для полученія движимаго имѣнія, оставшагося послѣ г. Бакѣева, въ положенный срокъ.

Въ Харьковскую Палату Гражданскаго Суда.

15230. Наслѣдники Коллежскаго Ассессора Назара Антонова *Куницына*, для полученія, за выдачею уже женѣ его спадающихъ на четвертую часть, остальныхъ 450 р. 28⅔ к. серебр. денегъ, внесенныхъ отъ канцеляриста Лертцера въ уплату долга по закладной, данной ему Куницыну, въ установленный 764 ст. 10 т. св. зак. гражд. срокъ.

Разрядъ IX. О сыскѣ людей, которые должны быть представлены къ суду, независимо отъ ихъ воли по всѣмъ родамъ судопроизводства, въ томъ числѣ о сыскѣ людей бѣглыхъ. (Публикацій нѣтъ.)

Разрядъ X. О пойманныхъ бродягахъ и о такихъ бѣглыхъ людяхъ, которыхъ извѣстно званіе и прежнее жительство.

15231. Отъ Тобольскаго Губернскаго Правленія, по представленію Бійскаго Окружнаго Суда объявляется, что взятый въ Бійскомъ округѣ безъ письменнаго вида, называющій себя поселенцемъ Моисеемъ Ивановымъ, по прозванію неизвѣстнымъ, въ показаніи своемъ, отобранномъ отъ него въ присутствіи Бійскаго Земскаго Суда пояснилъ, что господскій человѣкъ Воронеж-

ской Губерніи и городо оначожъ г-жи Графини Орловой, отколь учинилъ побѣгъ назадъ тому 2 года, но это показаніе справкою, полученною отъ Хреновской вотчины конторы ни мало неподтвердилось, 2 арш. 6 верш. лицемъ бѣлъ пришадроватъ, волоса на головѣ и бровяхъ русые, усы и борода пробиваются, глаза изжелта-сѣрые, на лѣвой рукѣ на большомъ пальцѣ отъ посеку небольшой рубчикъ, на лѣвой ногѣ отъ обжогу шрамъ, примѣрно 26 лѣтъ, на спинѣ знаковъ отъ наказанія непримѣтно; о чемъ на основаніи 385 ст. XIV т. устава о паспортахъ и бѣглыхъ публикуется, неокажется ли означенный Моисей безъ прозванія какому обществу или помѣщику принадлежащимъ, и если таковые отыщутся, то о принадлежности его представили бы ясныя доказательства.

Нижегородской Губерніи отъ Васильскаго Земскаго Суда объявляется, что бродяги:

15232. Взятъ въ тамошнемъ уѣздѣ за неимѣніе письменнаго вида, показывающійся непомнющимъ родства Андрей Лещевъ, а потому неокажется-ли онъ кому принадлежащимъ, 2 арш. 4 верш. волоса на головѣ русые, острижены по солдатски, лицемъ весноватъ, глаза сѣрые, 29 лѣтъ.

15233. Доставлены въ оный Судъ изъ Горбатовскаго Земскаго Суда, пересланные въ него изъ Аткарскаго Земскаго Суда, взятые въ тамошнемъ уѣздѣ съ фальшивыми билетами, называвшіеся начально по поимки Горбатовскаго уѣзда г. Шереметева, села Богородскаго крестьянами, а потомъ непомнющими родства, Федоръ Антоновъ и Александръ Федоровъ, наконецъ же тамъ показывающіеся уже бѣглыми дворовыми людьми: 1-й Ярославской Губерніи Любимовскаго уѣзда усадьбы Ильдинской помѣщика Скрыпицына Иваномъ Яковлевымъ Маштихинымъ, а послѣдній Костромской Губерніи Буйскаго уѣзда усадьбы Голоховой помѣщика Лундышева Семеномъ Ефимовымъ, изъ коихъ однакожъ 1-й признается за прежде бывшаго тамошняго уѣзда гг. Шереметевыхъ села Юрина крестьянина Федора Антонова Скворцова, отданнаго въ 1829 г. въ рекруты, но оной въ сознаніе себя таковымъ упорствуетъ; а потому и неокажутся-ли они принадлежащими какому либо вѣдомству; примѣтами жъ изъ нихъ: 1-й 2 арш. 3 верш. волоса на головѣ русые, глаза каріе, лицемъ чистъ, а лѣвой рукѣ отъ болѣзни на безъимянномъ пальцѣ выпадажъ, 35 лѣтъ; а послѣдній 2 арш. 3¾ верш. волоса на головѣ русые, глаза сѣрые, лицемъ чистъ, на лѣвой рукѣ отъ порубу палецъ кривъ, 30 лѣтъ.

15234. Взятъ въ тамошнемъ уѣздѣ показывающійся непомнющимъ родства Сергѣемъ, незнающій будто бы себѣ отечества и прозванія, который неокажется-ли кому принадлежащимъ, 2 арш. 7½ верш. волоса на головѣ русые, острижены олавержекъ, усъ и борода пробиваются, лицемъ чистъ, глаза каріе, брови черные тонкіе, повидимому около 22 лѣтъ, найдено при немъ разное имущество, что все по его показанію имъ уворовано въ неизвѣстныхъ ему мѣстахъ, то и неокажется-ли всему этому имуществу хозяевъ.

Тобольской Губерніи отъ Ялуторовскаго Полицейскаго Управленія объявляется, что пойманные въ Ялуторовской округѣ бѣглые, при спросѣ показали о себѣ:

15235. Иванъ Исаевъ, прежде былъ крестьяниномъ Смоленской Губерніи Гжатскаго уѣзда Пречистинской волости деревни Шиловой помѣщика Князя Голицына, отъ котораго бѣжалъ въ 1832 г. въ лѣтнее время, по выбраннымъ же справкамъ его оказался ложнымъ, около 28 лѣтъ, 2 арш. 4 верш. лицемъ бѣлъ, чистъ, глаза каріе, волоса на головѣ и бородѣ свѣтлорусые, носъ умѣренный, подбородокъ круглый.

15236. Федоръ Ивановъ, дворовый человѣкъ г-жи Полковницы Десятовой, жительствующей Новгородской Губерніи Валдайскаго уѣзда въ селѣ Любскомъ, отъ которой въ 1836 г. бѣжалъ, по забраннымъ же справкамъ показанія его неподтвердилось, около 50 лѣтъ, 2 арш. 5 верш. лицемъ смуглъ, шадроватъ, волоса на головѣ и бородѣ темнорусые, усахъ рыжеватые, глаза голубые, носъ посредственный.

15237. Нестеръ Луганскій, Харьковской Губерніи Старобѣльскаго уѣзда деревни Тваревки, изъ господскихъ крестьянъ помѣщика Семена Никитина Курочкина, отъ котораго въ 1839 г. бѣжалъ, по собраннымъ же справкамъ показаніи его оказалось ложнымъ, около 48 лѣтъ, 2 арш. $4\frac{1}{4}$ верш. лицемъ бѣлъ, глаза сѣрые, волоса на головѣ, бровяхъ и бородѣ свѣтлорусые.

15238. Евгеній Антоновъ, изъ дворовыхъ людей Новгородской Губерніи Арзамаскаго уѣзда сельца Чемоданова, помѣщика Прапорщика Павла Иванова Чемоданова, бѣжалъ изъ жительства своего, 25 лѣтъ, по собраннымъ же справкамъ показаніе его неподтвердилось, 2 арш. $3\frac{1}{4}$ верш. лицемъ бѣлъ, глаза темно-голубые, подслѣповатъ, волоса на головѣ, бородѣ и усахъ рыжеватые, носъ обыкновенный, около 60 лѣтъ.

15239. Никифоръ Самскій, урожденецъ Воронежской Губерніи Богучарскаго уѣзда, слободы Степной Михайловки хутора Могиловки дворовый человѣкъ помѣщика Ивана Дмитріева Волчанова, откуда въ Сентябрь мѣсяцѣ 1835 г. по собраннымъ же справкамъ хотя показаніе его и подтвердилось, но г. Волчановъ принять его къ себѣ несогласился во точноли есть бѣглый принадлежитъ ему Волчанову, явныхъ доказательствъ непредставилъ, около 40 лѣтъ, 2 арш. $5\frac{1}{2}$ верш. волоса на головѣ, бородѣ и усахъ русые, лице чистое, нѣсколько смугловатое.

15240. Сергѣй Семеновъ Муравьевъ, напредъ сего былъ урожденецъ Вятской Губерніи Сарапульскаго уѣзда Каменской самой волости крестьяниномъ откуда за кражу лошади въ 1838 г. по рѣшенію Сарапульскаго Окружнаго Суда наказанъ плетьми 12-ю ударами, сосланъ въ Красноярскую Губернію и причисленъ былъ Канскаго уѣзда Дмитріевской волости на новое поселеніе Лизаветки, откуда 17 Марта 1840 г. учинилъ побѣгъ, по забраннымъ же справкамъ, показаніе его

оказалось ложнымъ, 39 лѣтъ, 2 арш. 5 верш. волоса и брови русые, глаза каріе.

—Вышепоказанные люди, неокажутся ль принадлежащими какому либо обществу или помѣщикамъ.

15241. Симбирской Губерніи Сенгилѣевскій Земскій Судъ объявляетъ, неокажется ли кому принадлежащимъ бродяга, показывающійся прежде г. Острахавцова крестьяниномъ Семеномъ Терентьевымъ, а потомъ помѣщика Пантелѣева Ивановъ Федоровымъ Щербаковымъ, 2 арш. 6 верш. волоса на головѣ и бровяхъ русые, глаза желто-сѣрые, носъ и ротъ обыкновенные, лицемъ смуглъ, 32 лѣтъ.

Тобольской Губерніи отъ Тарскаго Земскаго Суда объявляется, что пойманные въ Тарскомъ округѣ бѣглые, на данные имъ въ присутствіи онаго Суда вопросы отвѣтствовали, что, они уроженцами:

15242. Иванъ Алексѣевъ Зубовъ, Курской Губерніи Старооскольскаго уѣзда помѣщика Александръ Ермолаева, отъ коего назадъ тому лѣтъ 10 бѣжалъ, шатаясь по разнымъ Россійскимъ и Сибирскимъ Губерніямъ, нынѣ въ Тарскомъ округѣ пойманъ, 2 арш. 7 верш. волоса и брови русые, глаза каріе, лице шадроватое, около 45 лѣтъ.

15243. Ефремъ Федоровъ сынъ Федоровъ, Курской Губерніи Устьльговскаго уѣзда крестьянинъ помѣщика Василья Афанасьевича Волжина, отъ коего по худой жизни въ 1838 г. великимъ постомъ бѣжалъ и шатаясь по разнымъ мѣстамъ съ неизвѣстными ему людьми Тарской округи въ Карташевской волости пойманъ, родственниковъ на мѣстѣ прежняго его жительства, никого неосталось, знакомыхъ небыло и никого незнаетъ, кромѣ одного старосты, котораго звали Василій Ивановъ Голубевъ, тоже крѣпостной человѣкъ его помѣщика, 2 арш. 7 верш. лицемъ смугловатъ, глаза желтосѣрые, волоса и брови темнорусые, борода черная съ просѣдью, имѣетъ мошоночную грыжу, 60 лѣтъ.

15244. Тобольской Губерніи отъ Тарскаго Полицейскаго Управленія объявляется, что явившійся 19 Марта сего г. въ Полицейское Управленіе бродяга Ефимъ Савельевъ, около 60 лѣтъ, тѣло-сложенія слабаго, 2 арш. 4½ верш. волоса на головѣ русые съ просѣдью, на бородѣ сѣрые, глаза голубые, носъ продолговатъ толстъ, лице чистое, на лѣвой рукѣ 2-й палецъ разшибленъ и сросся на бокъ, во рту неимѣетъ 20 зубовъ; то и неокажется ли сей бродяга какому либо вѣдомству принадлежащимъ.

15245. Калужской Губерніи отъ Боровскаго Земскаго Суда объявляется, что присланный въ оный Судъ изъ Измаильской Градской Полиціи, показавшійся прежде крестьяниномъ тамошняго уѣзда помѣщицы Бѣлкиной деревни Лапиной, Егоромъ Кузинымъ и оказался оной непринадлежащимъ, и при допросѣ показалъ, что онъ бродяга Егоръ Васильевъ, рода и званія своего незнающій, 2 арш. 5 верш. воло-

са на головѣ и бровяхъ русые, глаза сѣрые, лице круглое, мало рябоватое, носъ и ротъ обыкновенные, около 20 лѣтъ; то чтобы тѣ, кому онъ принадлежитъ, явились бы куда слѣдуетъ съ доказательствами, въ положенный зак. св. XIV т. устава о пас. и бѣг. 408 ст. срокъ.

15246. Отъ Подольскаго Губернскаго Правленія объявляется, что сужденная Подольскою Уголовною Палатою за бродяжество и ложное показаніе о мѣстѣ своего жительства женщина Марія Яницка Сосивна, согласно рѣшенію Уголовной Палаты сослана въ Сибирь на поселеніе, 2 арш. $1\frac{1}{2}$ верш. лице круглое, носъ умѣренный, волоса темнорусые, глаза темные, 30 лѣтъ.

Отъ Херсонскаго Губернскаго Правленія объявляется, что сужденные за бродяжество и ложное показаніе бродяги:

15247. Въ Херсонскомъ Уѣздномъ Судѣ, Викторъ Сергѣевъ, онъ же Андрей Бондаренко и Илья Якименко, онъ же и Петръ Бойченко, по рѣшенію онаго Суда наказанные при Херсонской Градской Полиціи чрезъ нижняго ея служителя плетьми: 1-й 25, а послѣдній 20 ударами, по распоряженію онаго Правленія отосланы: Сергѣевъ для принятія въ военную службу къ Командиру Херсонскаго гарнизоннаго баталіона, а Якименко въ Херсонское рекрутское присутствіе для обращенія по способности; примѣтами означенные бродяги: Сергѣевъ 2 арш. $6\frac{1}{2}$ верш. волоса на головѣ темно, усахъ и бородѣ свѣтлорусые, глаза сѣрые, носъ умѣренный, лицемъ чистъ, 28 лѣтъ; Якименко, 2 арш. 5 верш. волоса на головѣ русые, бороду брѣетъ, лицемъ рябоватъ, глаза сѣрые, на лѣвой сторонѣ подъ бородою шрамъ, 25 лѣтъ.

15248. Въ Бобринецкомъ Уѣздномъ Судѣ, Василій Марковъ, Ефимъ Свердельченко и Козма Козловъ, онъ же и Петровъ, и по рѣшенію онаго Суда наказанные при Бобринецкой Градской Полиціи чрезъ нижняго ея служителя плетьми каждый по 30 ударовъ, по распоряженію онаго Правленія, отосланы въ Херсонское рекрутское присутствіе для обращенія куда годными окажутся; примѣтами же означенные бродяги: Марковъ, 2 арш. $2\frac{7}{8}$ верш. волоса на головѣ и бровяхъ русые, глаза сѣрые, лице чистое, круглое, носъ курносоватъ, на обѣихъ ногахъ ниже колѣнъ частые пятны отъ прошедшей чесотки, 22 лѣтъ; Свердельченко, 2 арш. 5 верш. волоса на головѣ темнорусые, лицемъ бѣлъ, осповатъ, носъ круглый, большой, 20 лѣтъ, и Козловъ, 2 арш. 4 верш. волоса на головѣ темнорусые, глаза сѣрые, лице осповатое, носъ и ротъ умѣренные, 21 лѣтъ.

15249. Въ Херсонской Уголовной Палатѣ, Михайла Емельяновъ, онъ же Яковъ Семеновъ Перекуверкинъ и Назаръ Сидоровъ, и въ Александровскомъ Уѣздномъ Судѣ Иванъ Колесниченко, и по рѣшенію оныхъ мѣстъ наказанные при Градскихъ Полиціяхъ чрезъ нижнихъ служителей плетьми: 1-й 30, а послѣдній при Александрійской 20 ударами, и по распоряженію онаго Правленія, отосланы въ Херсонское рекрутское присутствіе для освидѣтельствованія куда годными окажутся; при-

мѣтами же означенные бродяги: Емельяновъ, 2 арш. 7⅞ верш. волоса на головѣ свѣтлорусые, глаза сѣрые, носъ умѣренный лице бѣлое, 32 лѣтъ; Колесниченко 2 арш. 6 верш. волоса на головѣ и усахъ темнорусые, глаза каріе, лицемъ чистъ, носъ и ротъ умѣренные, 32 лѣтъ.

15250. Въ Одесскомъ Уѣздномъ Судѣ, Андрей Мельгашевъ, Иванъ Тимофеевъ и Иванъ Чередниченко, и по рѣшенію онаго Суда наказанные при Одесской Градской Полиціи чрезъ ея служителя плетьми: 1-й 15, 2-й 20, а послѣдній 25 ударами и по распоряженію онаго Правленія, первые двое отданы въ военную службу, а Чередниченко сосланъ въ Сибирь на поселеніе; примѣтами же означенные бродяги: Мельгашевъ, 2 арш. 5⅛ верш. лице рябое, носъ умѣренный, глаза каріе, волоса на головѣ и бровяхъ черные, 25 лѣтъ; Тимофеевъ 2 арш. 4⅝ верш. лице чистое, носъ умѣренный, глаза темнокаріе, волоса на головѣ и бровяхъ темнорусые, 22 лѣтъ, холостъ; Чередниченко, 2 арш. 4 верш. волоса на головѣ, бровяхъ и усахъ черные, носъ умѣренный, лицемъ чистъ, глаза сѣрые, 35 лѣтъ.

15251. Отъ Херсонской Градской Полиціи объявляется, что взятые въ Херсонскомъ уѣздѣ за неимѣніе письменнаго вида бродяги Василій непомнющій, и Петръ Осадченко, показавшіеся непомнющими родства, и сколько отъ роду имъ лѣтъ, по распоряженію оной Полиціи отосланы въ Херсонское рекрутское присутствіе для освидѣтельствованія и за тѣмъ принятія въ военную службу; примѣтами они: Осадченко, 2 арш. 7 верш. волоса на головѣ темные, а усахъ свѣтлорусые, бороды неимѣетъ, лицемъ чистъ, смуглъ, глаза каріе, носъ умѣренный, въ роту въ нижней челюсти 2-хъ переднихъ и кутныхъ зубовъ съ обѣихъ сторонъ неимѣетъ, лѣвой руки всѣ пальцы скривлены, и непомнющій 2 арш. 4½ верш. волоса на головѣ свѣтлорусые, усахъ рыжіе, бороды неимѣетъ, лицемъ чистъ, глаза свѣтлосѣрые, носъ умѣренный.

—Почему если за опубликованіемъ окажутся гдѣ либо къ онымъ бродягамъ владѣлецъ или общество и пожелаетъ получить къ себѣ обратно, то прошеніе съ подлежащими на принадлежность документами, прислали бы въ Херсонское Губернское Правленіе.

15252. Отъ Владимірскаго Губернскаго Правленія объявляется, что взятые за неимѣніе письменныхъ видовъ бродяги, тамошней Губерніи въ уѣздахъ: Гороховскомъ, Сергѣй Дмитріевъ, и Муромскомъ дѣвка Акулина безъ отечества, по рѣшеніямъ: 1-й Владимірской Палаты Уголовнаго Суда, а послѣдняя Муромскаго Уѣзднаго Суда г. Начальникомъ Губерніи утвержденнымъ, сосланы въ Сибирь на поселеніе; примѣтами означенные бродяги: Дмитріевъ, 2 арш. 5⅝ верш. лице нѣсколько рябоватое, глаза желто-каріе, на выкатѣ, носъ прямой, широковатой, волоса на головѣ русые, а на усахъ и бородѣ рыжеватые, 30 лѣтъ, и дѣвка Акулина безъ отечества, 2 арш. 3⅝ верш. лице рябоватое, глаза сѣро-голубые, носъ нѣсколько сплюснутой, волоса русые, на мезинцѣ лѣвой руки продолговатой рубецъ, неболѣе 20 лѣтъ.

15253. Тобольской Губерніи отъ Ишимской Градской Полиціи объявляется о пойманныхъ въ Ишимскомъ округѣ бѣглыхъ Кондратьѣ Сахарныхъ, Иванѣ Васильевѣ, Евлампіѣ Зеновьевѣ и Миронѣ Романовѣ, онъ же Иванъ Федоровъ, Михайлѣ Гордѣевѣ, Трофимѣ Михайловѣ, Иванѣ Павловѣ и женкѣ Дарьѣ Степановой, она же Александра Иванова непомнющая, въ томъ, что буде оные окажутся принадлежащими какому либо обществу или помѣщику и оные пожелаютъ ихъ взять къ себѣ, то имѣютъ прислать въ Тобольское Губернское Правленіе о принадлежности ихъ ясныя доказательства не далѣе, какъ въ теченіи о первыхъ Сахарныхъ, Васильевѣ, Зиновьевѣ и Романовѣ одного, а о послѣднихъ Гордѣевѣ, Михайловѣ и Степановой двухъ годовъ со дня послѣдняго припечатанія; примѣтами они: Кандратей Сахарныхъ, лицемъ чистъ, волоса на головѣ, бровяхъ и бородѣ свѣтлорусые, глаза сѣрые, носъ большой, ротъ обыкновенный, подбородокъ круглый, 2 арш. 7½ верш. 35 лѣтъ; Иванъ Васильевъ, 2 арш. 8 верш. лицемъ бѣлъ, шадровитъ, волоса на головѣ свѣтлорусые, глаза свѣтлосѣрые, носъ обыкновенный, подбородокъ круглый, 30 лѣтъ; Евлампій Зеновьевъ, 2 арш. 7¾ верш. лицемъ чистъ, волоса на головѣ свѣтлорусые, глаза сѣрые, носъ посредственный, на правой щекѣ на скулѣ отъ болѣзни шрамъ, 35 лѣтъ; Миронъ Романовъ, онъ же Иванъ Федоровъ, лицемъ смуглъ, волоса на головѣ черные, глаза каріе, носъ и ротъ обыкновенные, 2 арш. 6½ верш. 30 лѣтъ; Михайла Гордѣевъ, 2 арш. 6¾ верш. лицемъ чистъ, волоса на головѣ и бородѣ свѣтлорусые, глаза сѣрые, носъ обыкновенный, на обѣихъ ногахъ на берцахъ пятно, 50 лѣтъ; Трофимъ Михайловъ, 2 верш. 6⅛ верш. лицемъ чистъ, смугловатъ, волоса на головѣ и бородѣ темнорусые, глаза каріе, носъ мало курносъ, на правой щекѣ возлѣ носа бородавка, 45 лѣтъ; Иванъ Павловъ, 2 арш. 6¾ верш. лицемъ чистъ, мало смуглолатъ, волоса на головѣ черные, на бородѣ свѣтлорусые, глаза сѣрые, носъ большой, 60 лѣтъ, и жена Дарья Степанова, она же Александра Иванова непомнющая, лицемъ чиста, волоса на головѣ русые, носъ и ротъ небольшіе, подбородокъ круглый, брови русые, глаза сѣрые, 2 арш. 4 верш. 23 лѣтъ.

15254. Калужской Губерніи отъ Жиздринскаго Земскаго Суда объявляется, что взятый Пермской Губерніи въ Кунгурскомъ уѣздѣ за неимѣніе письменнаго вида, показывающійся тамошняго уѣзда вотчины г. Евлампія Николаева Семичева деревни Дубровки крестьяниномъ Иванъ Егоровъ, который по мѣстному дознанію оказался непринадлежащимъ, 67 лѣтъ, 2 арш. 3¼ верш. волоса на головѣ и бородѣ русые съ просѣдиною, глаза сѣрые, носъ и ротъ умѣренные, лице бѣлое, чистое, въ правой рукѣ большой палецъ отъ боли имѣетъ въ ногтѣ впадину, на обѣихъ рукахъ близь локтей отъ боли существуютъ ныпѣ раны; о коемъ произведенное дѣло для поступленія съ нимъ по законамъ, отослано въ тамошній Уѣздный Судъ.

15255. Отъ Лихвинскаго Земскаго Суда объявляется, что сего 11 Февраля

взятый въ Лихвинскомъ уѣздѣ за неимѣніе письменнаго вида человѣкъ, на отобранныхъ отъ него допросахъ показалъ себя начально Васильемъ Ивановымъ, а потомъ Самойлою Ларіоновымъ бѣглымъ рядовымъ Смоленскаго гарнизоннаго баталіона, по показанію коего по забраннымъ справкамъ оказалось ложными, 2 арш. 5½ верш. волоса на головѣ и бровяхъ свѣтлорусые, глаза сѣрые съ желтизною, носъ прямъ, ротъ и подбородокъ средніе, лице круглое, 23 лѣтъ; почему лицы, кому онъ Ларіоновъ принадлежитъ, явились бы съ доказательствами въ положенный св. зак. XIV т. уст. о пас. и бѣг. 408 ст. срокъ.

15256. Калужской Губерніи отъ Боровскаго Земскаго Суда объявляется, что присланный въ оный Судъ изъ Измаильской Градской Полиціи, показавшійся прежде крестьяниномъ тамошняго уѣзда помѣщицы Бѣлкиной, деревни Лапиной, Егоромъ Козминымъ, оказался оный непринадлежащимъ, и при допросѣ показалъ, что онъ бродяга Егоръ Васильевъ, рода и званія своего незнающій, около 20 лѣтъ, 2 арш. 5 верш. волоса на головѣ и бровяхъ русые, глаза сѣрые, лице круглое, мало рябоватое, носъ и ротъ обыкновенные, то что бы тѣ, кому онъ принадлежитъ, явились бы куда слѣдуетъ съ доказательствами, въ положенный св. зак. XIV т. уст. о пас. и бѣг. 408 ст. срокъ.

15257. Нижегородской Губерніи Семеновскій Земскій Судъ объявляетъ, неокажется ли кому принадлежащими, пойманные въ тамошнемъ уѣздѣ неизвѣстные люди, показывающіеся крестьянами Казанской Губерніи Свіяжскаго уѣзда, первоначально деревни, а потомъ села Алексѣевскаго, Тимофей и Назаръ Яковлевы, родные братья, которые однако по выправкамъ оказались ложно; примѣтами жъ они: 1-й Тимофей, 2 арш. 5½ верш. волоса на головѣ и бородѣ черные, глаза сѣрые, носъ и ротъ посредственные, лице бѣлое, чистое и худощавое, 49 лѣтъ; 2-й Назаръ, 2 арш. 4½ верш. волоса на головѣ черные, лице бѣлое, чистое, глаза сѣрые, носъ и ротъ посредственные, 48 лѣтъ, и если кому окажутся принадлежащими, тобы обратились съ ясными доказательствами въ надлежащее присутственное мѣсто, бродяги же сіи взяты въ уѣздѣ 10 Іюня сего г.

Разрядъ XI. Объ утратѣ разныхъ документовъ, также объ уничтоженіи вѣрющихъ писемъ и проч. (Публикаціи нѣтъ.)

Разрядъ XII. О лишеніи правъ торговаго состоянія, по необъявленію капитала. (Публикаціи нѣтъ.)

Разрядъ XIII. О вызовѣ по дѣламъ, касающимся до межеванія земель: генеральнаго, специальнаго и своекоштнаго. (Публикаціи нѣтъ.)

Разрядъ XIV. О вызовѣ для казенныхъ подрядовъ, поставокъ, откуповъ и снятія оброчныхъ статей.

15258. Артиллерійскій Департаментъ Военнаго Министерства, приглашаетъ желающихъ принять на себя приготовленіе конской сбруи по имѣющимся образцамъ для 17-ти Горныхъ орудій; явиться къ торгу 30 Іюня и переторжкѣ 3 Іюля сего 1841 г. съ тѣмъ, чтобы желающіе участвовать въ торгахъ: а) благовременно подавали въ Департаментъ узаконенныя прошенія, съ надлежащими залогами и видами о ихъ званіи; б) къ торгу и переторжкѣ, явились въ назначенные дни отъ 10 часовъ утра и не позже 12-ти; при чемъ они предваряются, что послѣ переторжки, никакой уступки принято не будетъ.

15259. Въ Губернскомъ Портовомъ городѣ Архангельскѣ, на основаніи Высочайшихъ узаконеній, предполагается отдать въ содержаніе на 4 года считая срокъ съ 1-го Января 1842 года два трактира, одинъ въ 1-й, а другой во 2-й части сего города; почему Архангельская Градская Дума назначивъ на отдачу въ содержаніе сихъ трактировъ торгъ въ присутствіи своемъ 3-го Іюля сего года съ переторжкою чрезъ 3 дня; приглашаетъ желающихъ съ узаконенными залогами, имѣющихъ по закону право принять на себя это содержаніе.

15260. Отъ Саратовской Палаты Государственныхъ Имуществъ объявляется, что въ оной имѣетъ быть произведенъ 16 Августа 1841 г. торгъ съ переторжкою чрезъ 3 дня, на отдачу въ новое 1842 года содержаніе нижепоименованныхъ оброчныхъ участковъ казенной земли.

Хвалынскаго уѣзда:

1, Галиковскій, удобной 2663 дес. неудобной 382 дес.

Царицынскаго:

2, Мечетинская, удобной 11,865 дес. неудобной 709 дес.

3, Розсолинская первая, удобной 12,763 дес. неудобной 1307 дес.

Николаевскаго:

4, Башкирскій № 3, удобной 26,080 дес. неудобной 9 дес.

5, Башкирскій № 10, удобной 16,044 дес. неудобной 1 дес.
6, Башкирскій № 27, удобной 17,885 дес. неудобной 213 дес.
7, Башкирскій № 28, удобной 17,568 дес.
8, Башкирскій № 39, удобной 14,303 дес. неудобной 1 дес.
9, Башкирскій № 16 съ 17, удобной и неудобной 14,358 дес.
10, Башкирскій № 21, удобной 8151 дес. неудобной 201 дес.
11, Башкирскій № 7, удобной 22,599 дес. неудобой 10 дес.
12, Башкирскій № 11, удобной 12,619 дес. неудобной 460 дес.
13, Башкирскій № 12 и 13, удобной 24,816 дес.
14, Башкирскій № 2, удобной и неудобной 26,374 дес.
15, Башкирскій № 4, удобной и неудобной 9,530 дес.
16, Башкирскій № 20, удобной 7,591 дес. неудобной 6 дес.
17, Башкирскій № 38, удобной 23,579 дес. неудобной 10 дес.
18, Башкирскій № 18, удобной и неудобной 12,642 дес.
19, Башкирскій № 42, удобной 9215 дес. и неудобной 141 дес.
20, Башкирскій № 1, удобной и неудобной 19,959 дес.
21, Башкирскій № 14 и 15, удобной и неудобной 19,343 дес.
22, Башкирскій № 9, удобной 16,682 дес. неудобной 1 дес.
23, Башкирскій № 8, удобной 18,771 дес. неудобной 1 дес.
24, Башкирскій № 6, удобной 20,613 дес. неудобной 8 дес.
25, Башкирскій № 51, удобной 8,980 дес.
26, Башкирскій № 5, удобной 20,874 дес. неудобной 15 дес.
27, Башкирскій № 19, удобной 10,557 дес. неудобной 154 дес.
28, Башкирскій № 22, удобной 7,710 дес. неудобной 1 дес.
29, Башкирскій № 23, удобной 8,634 дес. неудобной 3 дес.
30, Башкирскій № 24, удобной 11,995 дес. неудобной 2 дес.

31, Башкирскій № 25, удобной 14,677 дес.

32, Башкирскій № 26, удобной 19,691 дес.

33, Башкирскій № 29, удобной 18,749 дес. неудобной 9 дес.

34, Башкирскій № 30, удобной 14,379 дес. неудобной 7 дес.

35, Башкирскій № 31 съ 32, удобной 16,044 дес.

36, Башкирскій № 33, удобной 15,161 дес. неудобной 135 дес.

37, Башкирскій № 34, удобной 7877 дес.

38, Башкирскій № 35, удобной 24,933 дес. неудобной 15 дес.

39, Башкирскій № 36, удобной 16,514 дес. неудобной 2 дес.

40, Башкирскій № 57, удобной 18,688 дес. неудобной 6 дес.

41, Башкирскій № 40, удобной 14,852 дес. неудобной 5 дес.

42, Башкирскій № 41, удобной 10,275 дес. неудобной 3 дес.

43, Башкирскій № 43, удобной 2531 дес. неудобной 137 дес.

44, Башкирскій № 44, удобой 38,121 дес. неудобной 75 дес.

45, Башкирскій № 45, удобной 35,537 дес. неудобной 32 дес.

46, Башкирскій № 46, удобной 5883 дес. неудобной 2265 дес.

47, Башкирскій № 47, удобной 8663 дес. неудобной 6932 дес.

48, Башкирскій № 48, удобной 6080 дес. неудобной 6932 дес.

49, Башкирскій № 49, удобной 11,249 дес. неудобной 6826 дес.

50, Башкирскій № 50, удобной 3271 дес. неудобной 3027 дес.

51, Камелицкой, удобной 6378 дес. неудобной 1097 дес.

52, Рыношный, удобной 655 дес. неудобной 528 дес.

Царевскаго уѣзда:

53, Сарпинскій, удобной 208 дес. неудобной 89 дес.

Новоузенскаго:

54, Казенная земля по р. Еруслану, удобной 7500 дес. неудобной 3167 дес.

55, Земля по р. Караману, удобной 12,587 дес. неудобной 4254 дес.

56, Земля неприведенная съемкою въ извѣстность до 10,000 дес.

Разрядъ XV. О публичной и аукціонной продажѣ имѣній и объ отмѣнѣ продажъ сего рода.

15261. Владимірскій Приказъ Общественнаго Призрѣнія объявляетъ, что въ ономъ назначено въ продажу съ аукціоннаго торга, заложенное и просроченное имѣніе Губернской Секретарши Ольги *Сапожниковой*, состоящее Гороховскаго уѣзда въ деревнѣ Новоивановской ревизскихъ мужеска пола 7 душъ, съ принадлежащею къ онымъ землею; о времяни же назначенія торговъ, извѣщено будетъ особо.

Разрядъ XVI. О вызовахъ людей дворянскаго и прочихъ сословій къ выборамъ или совѣщаніямъ. (Публикацій нѣтъ.)

Разрядъ XVII. Разнородныя публикаціи, неподходящія къ разрядамъ здѣсь означеннымъ.

15262. Московскаго Магистрата 2-го Департамента симъ кому слѣдуетъ для свѣдѣнія объявляется, что Московская купеческая жена вдова Елизавета Пѣтрова *Кони*, по долговымъ ея претензіямъ, бывшимъ Временнымъ Судомъ по журналу, состоявшемуся 1834 г. Іюля 12 дня, признана неосторожною должницею.

15263. Московскаго Уѣзднаго Суда отъ 1-го Департамента объявляется Чиновнику 8-го класса Князю Михайлу Александровичу *Гагарину*, чтобы онъ къ принятію крестьянъ, писанныхъ по 7-й ревизіи Московскаго уѣзда при деревнѣ Филиной Семена Федорова съ дочерьми: Анною, Прасковьею и Лукерьею, сестрою Прасковьею, сыновьями: Семеномъ и Филиппомъ, племянникомъ Сергѣемъ и племянницею Авдотьею Павловыми, явился въ оный Департаментъ въ срокъ закономъ положенный.

15264. Московской Губерніи отъ Можайскаго Городоваго Магистрата объявляется что по производящемуся въ ономъ Магистратѣ дѣлу, о раздѣлѣ имѣнія между наслѣдниками умершаго Можайскаго купца Филипа Игнатьева *Тучкина* къ вынутію жеребьевъ на достающіяся имъ части, вызывались неоднократно его дѣти купцы: Иванъ, Акимъ, Егоръ, Иванъ Филиповы *Тучкины* и умершаго ихъ брата Сергѣя Тучкина жена Авдотья Александрова и ихъ дѣти: Иванъ, Елена и Марья, въ назначаемые онымъ Магистратомъ сроки, но неявились; а посему вышеписанныя лица благоволятъ для вынутія жеребьевъ на слѣдующія части, явиться въ оный Магистратъ сами, или прислать повѣренныхъ въ теченіи 4 мѣсячнаго срока,

слѣдуемаго со времяни позднѣйшаго припечатанія; буде же кто въ означенный 4 мѣсячный срокъ не явится и повѣреннаго не пришлетъ, тогда жеребья вынуты будутъ за неявившихся при прочихъ наслѣдникахъ самими присутствующими Магистрата.

15265. Бессарабской Области отъ Кишиневско-Оргѣевскаго Окружнаго Суда объявляется, неокажется ли гдѣ либо имѣнія или денежныхъ капиталовъ, принадлежащихъ бывшему въ Акерманскомъ Земскомъ Исправничествѣ Коммисаромъ Губернскому Секретарю Григорію Дмитріеву *Шендреевъ*, оказавшагося несостоятельнымъ къ уплатѣ казеннаго долга 852 р. 20 к. асс. деньгахъ, а гдѣ бы таковыя открылись, оный Судъ увѣдомить для дальнѣйшаго со стороны онаго распоряженія.

15266. Бессарабской Области Сорокско-Ясскій Окружный Судъ, вызываетъ Титулярную Совѣтницу Екатерину Александрову *Цымковичеву*, или наслѣдниковъ ея съ тѣмъ, чтобы явились въ оный Судъ на установленный законами срокъ, для полученія 149 р. 50 к. серебр. денегъ, слѣдуемыхъ ей Цымковичевой по заемному письму отъ жителя города Бѣльцъ Еврея Іося Гершіевича *Соха*.

15267. Владимірской Губерніи Александровскій Уѣздный Судъ вызываетъ къ себѣ: Прапорщика Александра и Поручика Якова Никифоровыхъ *Загориныхъ* съ тѣмъ, чтобъ они представили къ производящемуся въ онемъ Судѣ спорному дѣлу у нихъ Загориныхъ съ казенными крестьянами деревни Прокиной, что нынѣ Александровской Подмонастырской слободы, о пустошѣ Манущкиной, находящейся во владѣніи ихъ Загориныхъ, на оную пустошь планъ съ межевою книгою, непремѣнно въ положенный 2 пунктомъ 2226 ст. X т. св. зак. гражд. срокъ.

15268. Волынской Губерніи въ Луцкій Уѣздный Судъ, подано помѣщицею Анною *Щедочерью* урожденною Лисицкою Завадзкою исковое прошеніе, по дѣлу ея съ дворянами: Карломъ, Федоромъ, Фомою и Михайломъ *Лисицкими*, за денежную претензію, въ коемъ изъяснила, что мѣсто-жительство и пребываніе оныхъ отвѣтчиковъ Лисицкихъ неизвѣстно; за тѣмъ по силѣ 1709 ст. X т. св. зак. гражд. и вызываются въ оный Судъ.

15269. Смоленской Губерніи Краснинскій Уѣздный Судъ объявляетъ, не прінщется ль кто изъ помѣщиковъ или родственниковъ, къ подкинутой неизвѣстно кѣмъ въ 1812 г. въ зимнее время въ домъ Подпоручика Семена *Полушкина* дѣвочкѣ по имяни Марѳѣ и прижитымъ ею незаконно 2 дочерямъ Акулинѣ и Марьѣ, которые какъ изъ свидѣтельства 31 Августа 1831 г. на мѣстѣ учиненнаго значитъ, Марфа 2 арш. и 2 верш. лице худоща-

вое, волоса на головѣ темнорусые, глаза сѣрые, носъ посредственный, ротъ умѣренный, отъ роду примѣчально 30 лѣтъ; Акулина 1 арш. 15 верш. волоса на головѣ темнорусые, глаза сѣрые, лице рябоватое, носъ и ротъ посредственные, брови черные, и Марья 1 арш. полтора верш. волоса на головѣ свѣтлорусые, глаза сѣрые, лице полное, чистое, носъ и ротъ умѣренные, примѣчательно Акулина 13, а Марья 5 лѣтъ.

15270. Смоленской Губерніи Краснинскій Уѣздный Судъ объявляетъ, непріищется ль кто изъ помѣщиковъ или родственниковъ, къ подкинутой въ Февралѣ мѣсяцѣ 1834 г. неизвѣстно кѣмъ въ домъ Священника Смоленской Губерніи Краснинскаго уѣзда села Залужечья Афанасія *Цвѣткова*, малолѣтной дѣвочкѣ по имени неизвѣстной, бывшей тогда отъ роду неболѣе одного г. которая какъ изъ свидѣтельства 28 Февраля 1831 г. въ присутствіи тамошняго Земскаго Суда учиненнаго значитъ примѣтами: волоса на головѣ и бровяхъ русые, глаза каріе, носъ, ротъ и подбородокъ умѣренные.

15271. Смоленской Губерніи Бѣльскій Земскій Судъ публикуетъ, что Смоленской Губерніи Бѣльскаго уѣзда на 24-й верстѣ отъ г. Бѣлой Смоленской большой дорогѣ истекшаго Марта 19 числа найдено мертвое неизвѣстнаго званія человѣкѣ мужеска пола тѣло, лѣтъ полагательно около 30, одѣтъ въ бѣлой суконной армякѣ, овчинной полушубокъ, подпоясанъ черным суконнымъ кушакомъ, 2 арш. 5 верш. волоса на головѣ, бородѣ и усахъ свѣтлорусые, лице чистое, довольно круглое и распухшее, непріищется ли кто къ оному изъ помѣщиковъ, родственниковъ или обществъ.

15272. Смоленской Губерніи Бѣльскаго уѣзда сего 1841 г. Марта 18 числа имѣнія помѣщика Михайлы Федоровича Загряжскаго въ сельцо Немчиново придя неизвѣстнаго званія человѣкъ скоропостижно умеръ, который отъ роду лѣтъ повидимому 70, одѣтъ въ 2-хъ ветхихъ суконныхъ полукофтанахъ, подпоясанъ старымъ крестьянскимъ суконнымъ кушакомъ, на головѣ ветхая суконная шапка, на шее ветхій бумажный платокъ, мѣдный крестъ, лицемъ бѣлъ, сухощавъ, 2 арш. 8 верш. волоса на головѣ стриженые, бакенбарды большіе свѣтлорусые, борода бритая, при немъ найдены 2 холщевыхъ небольшихъ мѣшка, въ коихъ 2 свернуты небольшихъ тряпки, изъ нихъ въ одной завернуто разорванное письмо, писанное брату Никифору Артемьеву, но отъ кого и кто сей неизвѣстно, за оторваніемъ послѣдней оваго части, непріищется ль кто къ означенному человѣку изъ помѣщиковъ, родственниковъ или обществъ, оный Судъ симъ и публикуетъ.

15273. Городническое Правленіе объявляетъ, что прошлаго Апрѣля 13 числа, най-

денъ близъ большой Калужской дороги на городской землѣ неизвѣстный убитый мужескаго пола человѣкъ; примѣтами: 2 арш. 5 верш. 35 лѣтъ, лице чистое, носъ и ротъ умѣренные, борода небольшая рыжая, одѣтъ въ нагольномъ тулупѣ натянутый на таковой же полушубокъ и сверху сѣромъ армякѣ, суконной шапкѣ съ шерстяным околошемъ, пестрединной рубахѣ и нанковыхъ шароварахъ, обутъ въ валяныхъ сапогахъ, въ шерстяныхъ чулкахъ, тѣло-сложенія плетнаго, и непріищется ли кто либо изъ родственниковъ или знаемыхъ къ неизвѣстному помянутому человѣку.

Разрядъ XVIII. О совершенныхъ крѣпостныхъ актахъ, и о явкѣ сихъ актовъ, для ввода во владѣніе имѣніемъ.

Въ Виленской Палатѣ Гражданскаго Суда:

15274. 1841 г. Мая 2. Совершена купчая, отъ Штабсъ-Ротмистра Юрія Игнатьева *Валентиновича*, на продажу имъ дворянину Викентію Антонову *Довгяллѣ*, 47 десят. незаселенной земли съ лѣсомъ, изъ имѣнія Вихулячны въ Виленскомъ уѣздѣ, за 600 р. серебр. Купчая писана на герб. бумагѣ въ 1 р. 80 к. серебр.; взыскано пошлинъ 24 р. съ акта 2 р. 86 к. серебр.

15275. 1841 г. Мая 15. Совершена купчая, отъ Князя Игнатья Онуфріева *Друцкаго-Любецкаго*, на проданное имъ Лейбъ-Гвардіи Ротмистру и кавалеру Барону Осипу Александрову *фонъ-Брунову*, имѣніе, въ Вилкомирскомъ уѣздѣ Вержкайнѣ съ 212 душами, за 50,000 р. серебр. Купчая писана на герб. бумагѣ въ 120 р. серебр.; взыскано пошлинъ 2,000 р. съ акта 2 р. 86 к. серебр.

15276. 1841 г. Мая 17. Совершена купчая, дворянина Людвика Николаева *Черниховскаго*; отъ повѣреннаго его дворянина Карла Осипова *Коссова*, на проданный имъ помѣщику Іосифу Степанову *Довгирду*, участокъ изъ имѣнія въ Ковенскомъ уѣздѣ Ясногурка называемаго съ 26 душами, за 6,444 р. 40 к. серебр. Купчая писана на герб. бумагѣ въ 15 р. серебр.; взыскано пошлинъ 257 р. 78 к. и съ акта 2 р. 86 к. серебр.

15277. 1841 г. Мая 26. Совершена закладная, отъ дворянина Викентія Іосифова *Даукши*, на заложенное имъ дворянину Ивану Францову *Докторовичу*, имѣніе Геленовъ въ Виленскомъ уѣздѣ въ суммѣ 3,000 р. серебр. Закладная писана на герб. бумагѣ въ 6 р. серебр.; взыскано съ акта 2 р. 86 к. серебр.

15278. 1841 г. Мая 26. Совершена купчая, отъ Графа Казимира Казимирова *Платера*, на проданное имъ помѣщику Станиславу Николаеву *Ясенскому*, имѣніе, въ Виленскомъ уѣздѣ Рхаши Червонный Дворъ называемое съ 343 коренными и 93 приписанными вольными душами, за 70,000 р. серебр. Купчая писана на герб. бумагѣ въ 180 р. серебр.; взыскано пошлинъ 2,800 р. съ акта 2 р. 86 к. серебр.

Въ Воронежской Палатѣ Гражданскаго Суда:

15279. Утверждено домовое духовное завѣщаніе, умершаго Воронежскаго мѣщанина Ильи *Долгихъ*, на завѣщанные имъ женѣ своей Елисаветѣ Степановой, благопріобрѣтенные два дома, состоящіе въ г. Воронежѣ. Духовное завѣщаніе писано на герб. листѣ въ 90 к. серебр.; взыскано съ объявлен-

ной ею по совѣсти цѣны домамъ серебр. 300 р., за исключеніемъ 7-й части 42 р. 85 к., съ остальныхъ 257 р. 15 к. пошлинъ 10 р. 29 к. съ акта 3 р. серебр.

15280. Выдана данная, Коллежскому Секретаря Поликарпу *Кольцову*, на утвержденный за нимъ Воронежскимъ Губернскимъ Правленіемъ съ публичнаго торга деревянный домъ съ мѣстомъ, умершаго мѣщанина Ивана *Зюнникова*, состоящій г. Воронежа въ Московской Ч. 2-го кварт. подъ № 17-мъ, за 193 р. серебр. Данная писана на герб. листѣ въ 90 к. серебр.; пошлинъ взято 7 р. 72 к. съ акта 3 р. серебр.

15281. Выдана данная, Титулярному Совѣтнику Ивану Николаеву *Дудукалову*, на утвержденную за нимъ Воронежскимъ Губернскимъ Правленіемъ землю 20 десят., принадлежащую чиновницѣ 9-го класса Пелагеѣ Яковлевой *Руновской*, состоящую Валуйскаго уѣзда въ Чепухинской дачѣ, описанную у Руновской за неплатежъ ему Дудукалову по заемному письму 400 р. Данная писана на герб. листѣ въ 90 к. серебр.; взыскано пошлинъ съ оцѣночной суммы 171 р. 42⁶⁄₇ к., 6 р. 85⁵⁄₇ к. съ акта 3 р. серебр.

15282. Выдана данная, Воронежскому 3-й гильдіи купцу Алексѣю *Пажитнову*, на утвержденный за нимъ Воронежскимъ Губернскимъ Правленіемъ въ искѣ по закладной, каменный домъ съ мѣстомъ, принадлежащій г. Землянска посадскому Матвѣю *Черникову*, состоящій г. Воронежа Дворянской Ч. въ 65-мъ кварт. подъ № 6-мъ. Данная писана на герб. листѣ въ 30 к. серебр., взыскано съ 114 р. 28⁴⁄₇ к. пошлинъ 5 р. 82 к. съ акта 3 р. серебр.

Бѣлостокской Области въ Бѣльско-Дрогичинскомъ Уѣздномъ Судѣ:

15283. 1841 г. Февраля 26. Отъ дворянина Лаврентія Іосифова *Завацкаго*, явлена купчая, совершенная въономъ Судѣ того жъ числа, данная имъ Коллежскому Секретарю Станиславу Иванову *Мглинскому*, на продажу первымъ послѣднему 3 десят. земли, Бѣльскаго уѣзда въ окрестностяхъ деревни Гавриловъ состоящій безъ крестьянъ, за 30 р. серебр. Купчая писана на герб. листѣ въ 30 к. серебр.; пошлинъ съ 30 р. взыскано 1 р. 20 к. съ акта 3 р. серебр., того жъ числа.

15284. 1841 г. Марта 4. Отъ дворянина Антона Лукина *Боровскаго*, явлена купчая, совершенная въ ономъ Судѣ того жъ числа, данная имъ дворянину Францу Николаеву *Мержвинскому*, на продажу первымъ послѣднему 3 десят. земли, Бѣльскаго уѣзда въ окресностяхъ деревни Мержвина Стараго состоящей безъ крестьянъ, за 45 р. серебр. Купчая писана на герб. листѣ въ 30 к. серебр.; пошлинъ съ 45 р. взыскано 1 р. 80 к. съ акта 3 р. серебр., того жъ числа.

15285. 1841 г. Марта 7. Отъ дворянки Анели Станиславовой *Валицкой*, явлена купчая, совершенная въ ономъ Судѣ того жъ числа, данная ею дворянамъ

Ивану Адамову и Людвикѣ Ивановой *Твароовскимъ*, а также Адаму Адамову *Твороескому*, на продажу первою послѣднимъ 3 десят. земли, Бѣльскаго уѣзда въ окресностяхъ деревни Полѣтылъ и г. Брянска состоящей безъ крестьянъ, за 45 р. серебр. Купчая писана на герб. листѣ въ 30 к. серебр.; пошлинъ съ 45 р. взыскано 1 р. 80 к. съ акта 3 р. серебр., того жъ числа.

15286. 1841 г. Марта 7. Отъ дворянина Ивана Карлова *Мочульскаго*, явлена купчая, совершенная въ ономъ Судѣ того жъ числа, данная имъ дворянину Ивану Тадеушеву *Мочульскому*, на продажу первымъ послѣднему 2 десят. земли, Дрогичинскаго уѣзда въ окресностяхъ деревни Мочидлахъ, Пецошкахъ и Мочидлахъ Старыхъ состоящей безъ крестьянъ, за 30 р. серебр. Купчая писана на герб. листѣ въ 30 к. серебр.; пошлинъ съ 30 р. взыскано 1 р. 20 к. съ акта 3 р. серебр., того жъ числа.

15287. 1841 г. Марта 11. Отъ дворянки Богумилы Антоновой *Варпеховской*, явлена купчая, совершенная въ ономъ Судѣ того жъ числа, данная ею дворянину Михайлѣ Антонову *Варпеховскому*, на продажу первою послѣднему 2 десят. земли, Бѣльскаго уѣзда въ деревняхъ Будлевѣ и Гавинахъ состоящей безъ крестьянъ, за 30 р. серебр. Купчая писана на герб. листѣ въ 30 к. серебр.; пошлинъ съ 30 р. взыскано 1 р. 20 к. съ акта 3 р. серебр., того жъ числа.

15288. 1841 г. Марта 18. Отъ дворянина Викентія Фомина *Петрожиковскаго*, явлена купчая, совершенная въ ономъ Судѣ того жъ числа, данная имъ родному своему брату Войтеху Фомину *Петрожиковскому*, на продажу первымъ послѣднему 1 десят. земли, Бѣльскаго уѣзда въ деревняхъ: Петржиковѣ, Вышкахъ, Петржиковъ, Голомбкахъ и Завадахъ состоящей безъ крестьянъ, за 15 р. серебр. Купчая писана на герб. листѣ въ 30 к. серебр.; пошлинъ съ 15 р. взыскано 60 к. съ акта 3 р. серебр., того жъ числа.

15289. 1841 г. Марта 26. Отъ дворянъ: Августина, Казимира, Ивана и Адама *Лаврентьевыхъ* и матери ихъ Маріанны Нивинскихъ, явлена купчая, совершенная въ ономъ Судѣ того жъ числа, данная ими дворянину Францу Иванову *Нивинскому*, на продажу первыми послѣднему 1 десят. земли, Бѣльскаго уѣзда въ деревнѣ Нивинѣ Боровомъ состоящую безъ крестьянъ, за 15 р. серебр. Купчая писана на герб. листѣ въ 30 к. серебр.; пошлинъ съ 15 р. взыскано 60 к. съ акта 3 р. серебр., того жъ числа.

15290. 1841 г. Апрѣля 8. Отъ однодворца Дрогичинскаго уѣзда Осипа Венедиктова *Милковскаго*, явлена купчая, совершенная въ ономъ Судѣ того жъ числа, данная имъ Засѣдателю Дрогичинскаго Земскаго Суда чиновнику 9-го класса Осипу Иванову *Свентковскому*, на продажу первымъ послѣднему 10 десят. земли, Дрогичинскаго уѣзда въ окресностяхъ деревни Кочеръ состоящей безъ крестьянъ, за 135 р. серебр. Купчая писана на герб. ли-

стѣ въ 30 к. серебр.; пошлинъ съ 135 р. взыскано 5 р. 40 к. съ акта 3 р. серебр., того жъ числа.

15291. 1841 г. Апрѣля 9. Отъ дворянина Карла Феликсова *Мочульскаго*, явлена купчая, совершенная въономъ Судѣ того жъ числа, данная имъ дворянину Матеушу Антонову *Кринскому*, на продажу первымъ послѣднему 5 десят. земли, Дрогичинскаго уѣзда въ деревнѣ Мочидлахъ Старыхъ безъ крестьянъ, за 75 р. серебр. Купчая писана на герб. бумагѣ въ 30 к. серебр.; пошлинъ съ 75 р. взыскано 3 р. съ акта 3 р. серебр., того жъ числа.

15292. 1841 г. Апрѣля 9. Отъ дворянки Каролины Фоминой *Сморчевской*, явлена купчая, совершенная въ ономъ Судѣ того жъ числа, данная ею дворянамъ Іосифу и Михайлѣ Максимиліяновымъ *Сѣкеркамъ*, на продажу первою последнимъ 2 десят. земли, Дрогичинскаго уѣзда въ деревнѣ Сѣкеркахъ Новейвси, безъ крестьянъ, за 60 р. серебр. Купчая писана на герб. бумагѣ въ 30 к. серебр.; пошлинъ съ 60 р. взыскано 2 р. 40 к. съ акта 3 р. серебр., того жъ числа.

15293. 1841 г. Апрѣля 9. Отъ дворянина Петра Мартинова *Здройковскаго*, явлена купчая, совершенная въ ономъ Судѣ того жъ числа, данная имъ дворянину Францу Маурицію двухъ имянному Іосифову *Малиновскому*, на продажу первымъ послѣднему 2 десят. земли, Бѣльскаго уѣзда въ деревняхъ Багинскихъ Новыхъ, Ржендосяхъ, Багинскихъ Старыхъ, Пержхалахъ, Пержхалахъ, Списковизнѣ, Коцьмѣрахъ Старыхъ и Подлѣсью состоящей безъ крестьянъ, за 30 р. серебр. Купчая писана на герб. бумагѣ въ 30 к. серебр.; пошлинъ съ 30 р. взыскано 1 р. 20 к. съ акта 3 р. серебр., того жъ числа.

15294. 1841 г. Апрѣля 15. Отъ дворянина Михайлы Іосифова *Мержвинскаго*, явлена купчая, совершенная въ ономъ Судѣ того жъ числа, данная имъ роднымъ своимъ братьямъ Якову и Ивану Іосифовымъ *Мержвинскимъ*, на продажу первымъ послѣднимъ 80 саж. усадьбища, Бѣльскаго уѣзда въ деревнѣ Мержвинѣ, за 15 р. серебр. Купчая писана на герб. бумагѣ въ 30 к. серебр.; пошлинъ съ 15 р. взыскано 60 к. съ акта 3 р. серебр., того жъ числа.

15295. 1841 г. Апрѣля 16. Отъ дворянки Анели Станиславовой *Влицкой*, явлена купчая, совершенная въ ономъ Судѣ того жъ числа, данная ею дворянину Станиславу Карлову *Жерѣ*, на продажу первою послѣднему 3 десят. земли, Бѣльскаго уѣзда въ деревнѣ Бржезинцѣ безъ крестьянъ, за 45 р. серебр. Купчая писана на герб. бумагѣ въ 30 к. серебр.; пошлинъ съ 45 р. взыскано 1 р. 80 к. съ акта 3 р. серебр., того жъ числа.

15296. 1841 г. Апрѣля 22. Отъ дворянина Матеуша Михайлова *Витановскаго*, явлена купчая, совершенная въ ономъ Судѣ того жъ числа, данная имъ дво-

рянину Адаму Фомину *Рогозинскому*, на продажу первымъ последнему 1 десят. земли, Бельскаго уезда въ деревне Лубинѣ безъ крестьянъ, за 50 р. серебр. Купчая писана на герб. бумагѣ въ 30 к. серебр.; пошлинъ съ 50 р. взыскано 2 р. съ акта 3 р. серебр., того жъ числа.

15297. 1841 г. Апрѣля 22. Отъ дворянина Григорья Францова *Радзишевскаго*, явлена купчая, совершенная въ ономъ Судѣ того жъ числа, данная имъ дворянину Мацею Іосифову *Косинскому*, на продажу первымъ последнему 2 десят. земли, Дрогичинскаго уезда въ деревнѣ Жерахъ Быстрыхъ, безъ крестьянъ, за 75 р. серебр. Купчая писана на герб. бумагѣ въ 30 к. серебр.; пошлинъ съ 75 р. взыскано 3 р. съ акта 3 р. серебр., того жъ числа.

15298. 1841 г. Апрѣля 22. Отъ дворянъ: Фомы Шимонова, Клеменса Иванова и Виталиса Иванова *Топчевскихъ*, явлена купчая, совершенная въ ономъ Судѣ того жъ числа, данная ими дворянину Якову Базиліеву *Здройковскому*, на продажу первыми последнему 2 десят. земли, Бельскаго уезда въ деревнѣ Коцьмврахъ Старыхъ безъ крестьянъ, за 45 р. серебр. Купчая писана на герб. бумагѣ въ 30 к. серебр.; пошлинъ съ 45 р. взыскано 1 р 80 к. съ акта 3 р. серебр., того жъ числа.

Бѣлостокской Области въ Бѣлостокско-Сокольскомъ Уѣздномъ Судѣ:

15299. 1841 г. Марта 10. Отъ дворянина Вацлава Иванова *Милевскаго*, явлена уступочная сдѣлка, совершенная въ ономъ Судѣ, данная имъ Титулярному Совѣтнику Павлу Михайлову *Искрѣ*, на уступленный первымъ последнему участокъ земли безъ крестьянъ, Островскимъ Экзливизорскимъ Судомъ 1 Мая 1821 г. выдѣленный, Сокольскаго уѣзда въ имѣніи Островкѣ состоящій, всего 9¼ и ⅛ десят., да 11¾ квадрат. прентовъ въ себѣ заключающій, за 200 р. серебр. Уступочная сдѣлка писана на герб. бумагѣ въ 90 к. серебр.; пошлинъ съ 200 р. взыскано 8 р. съ акта 3 р. серебр., того жъ числа.

15300. 1841 г. Марта 10. Отъ дворянина Вацлава Иванова *Милевскаго*, явлена дарственная запись, данная ему дворянкою Маріанною Ивановою *Понятовскою*, на подаренный последнею первому участокъ земли, Сокольскаго уѣзда въ имѣніи Островкѣ состоящій, опредѣленіемъ Экздивизорскаго Суда 1 Мая 1821 г. ей выдѣленный, всего 9¼ и ⅛ десят., да 11¾ квадрат. прентовъ заключающій, коему показана цѣна 198 р. 80½ к. серебр. Дарственная запись писана на герб. бумагѣ въ 6 р. асс.; пошлинъ съ 198 р. 80½ к. взыскано 7 р. 95½ к. съ акта 3 р. серебр., того жъ числа.

15301. 1841 г. Марта 14. Отъ дворянина Ивана Яковлева *Рутковскаго*, явлена купчая, данная ему дворяниномъ Петромъ Антоновымъ *Рутковскимъ*, на проданную последнимъ первому часть имѣнія, Бѣлостокскаго уѣзда въ

околицѣ Великихъ и Малыхъ Рутковскихъ состоящаго Боньковизна называемаго, заключающаго въ себѣ 3 десят. земли безъ крестьянъ, за 60 р. серебр. Купчая писана на герб. бумагѣ въ 30 к. серебр.; пошлинъ съ 60 р. взыскано 2 р. 40 к. съ акта 3 р. серебр., того жъ числа.

15302. 1841 г. Марта 24. Отъ Коллежскаго Регистратора Осипа Бернардова *Сопоцько*, явлена сдѣлка, выданная Лайгобольскимъ Экздивизорскимъ Судомъ дворянкѣ Марціяннѣ Степановой *Глѣбовичевой*, на поземельное имѣніе безъ крестьянъ, заключающее въ себѣ 33 десят. земли, за 288 р. 70 к. серебр. Сдѣлка писана на герб. бумагѣ въ 60 р. асс.; пошлинъ съ 288 р. 70 к. взыскано 11 р. 80 к. съ акта 3 р. серебр., того жъ числа.

Виленской губерніи въ Упитскомъ Уѣздномъ Судѣ:

15303. 1841 г. Апрѣля 15. Совершена купчая, отъ Михаилы и Каролины *Бялозоровъ*, на проданную ими Ксендзу Ивану *Ольсенку*, тамошняго уѣзда въ мѣстечкѣ Розалинѣ, незаселенную хату съ землею 23 десят., за 200 р. серебр. Купчая писана на герб. бумагѣ въ 90 к. серебр.; пошлинъ принято 8 р. съ акта 2 р. 86 к. серебр.

15304. 1841 г. Мая 1. Совершена купчая, отъ вольныхъ поселянъ Юрія и Синфорозіи *Старсевичей*, на проданную ими дворянамъ Адаму и Антонинѣ *Русиловичамъ*, усадьбу тамошняго уѣзда Криничинскаго прихода въ околицѣ Геняхъ, съ землею 21 десят., за 200 р. серебр. Купчая писана на герб. бумагѣ въ 90 к. серебр.; пошлинъ взято 8 р. съ акта 2 р. 86 к. серебр.

15305. 1841 г. Мая 30. Совершена купчая, отъ помѣщицы Ксаверіи *Янкевичевой*, на проданную ею помѣщику Ивану *Ясенскому*, незаселенную крестьянскую хату, тамошняго уѣзда Новокейскаго прихода въ деревнѣ Дегнахъ съ 27 десят. земли, за 286 р. серебр. Купчая писана на герб. бумагѣ въ 90 к. серебр.; пошлинъ взято 11 р. 44 к. съ акта 2 р. 86 к. серебр.

Виленской губерніи въ Завилейскомъ Уѣздномъ Судѣ:

15306. 1841 г. Мая 10. Совершена купчая, дворяниномъ Иваномъ *Польковскимъ*, на продажу имъ дворянину Игнатью *Польковскому*, 2 мужеск. и 1 женск. п. душу коренныхъ дворовыхъ крестьянъ, серебр. за 300 р. Купчая писана на герб. листѣ въ 3 р. мѣдью; пошлинъ взыскано съ суммы 12 р. за актъ 2 р. 85¾ к. серебр.

15307. 1841 г. Мая 14. Совершенъ переказъ закладной сдѣлки, отъ однодворца Ивана *Пржіемскаго*, данный имъ изъ дворянъ Казимирѣ *Головниной*, выданной ему дворянами Анною и Іосифомъ *Кржевицкими*, на усадьбу въ деревнѣ Крукахъ и 1 душу мужеск. п. крестьянина, за занятые Кржевиц-

ками у Пржіемскаго 200 р. серебр. Переказъ писанъ на герб. листѣ въ 90 к. серебр., взято съ акта 2 р. 85⅝ к. серебр.

15308. 1841 г. Мая 14. Совершена закладная, отъ дворянъ Никодима и Каролины *Балекевичевъ*, на заложенный ими дворянину Антонію *Ивановскому*, фольваркъ Домашишки за занятые 570 р. серебр. Закладная писана на герб. листѣ въ 1 р. 80 к. серебр., взято съ акта 2 р. 85⅝ к. серебр.

15309. 1841 г. Мая 22. Засвидѣтельствованъ контрактъ, учиненный между помѣщикомъ Мавриціемъ *Бучинскимъ* и дворяниномъ Константиномъ *Домбровскимъ*, заключенный на 12-ти лѣтнее арендное владѣніе имѣніемъ Лынтупами со всѣми къ оному принадлежностями. Контрактъ писанъ на герб. листѣ въ 120 р. серебр.

Владимірской губерніи въ Переславльскомъ Уѣздномъ Судѣ:

15310. 1841 г. Мая 20. Совершена купчая, отъ отставнаго солдата Родіона *Андреева*, данная имъ отставному унтеръ-офицеру Григорью Иванову *Уткину*, на проданный первымъ послѣднему, деревянный домъ съ надворнымъ строеніемъ и землею, состоящій въ г. Переславлѣ въ Новой улицѣ, мѣры же земли длиннику по 50, а поперечнику съ обѣихъ сторонъ по 8 саж., за 60 р. серебр. Купчая писана на герб. листѣ въ 30 к. серебр.; пошлинъ съ суммы взыскано 2 р. 40 к. съ акта 3 р. серебр.

15311. 1841 г. Мая 28. Совершена купчая, отъ состоящаго въ 12 классѣ Учителя Александровскаго Уѣзднаго Училища Василья, канцеляриста Владиміра, писца 2-го разряда Николая и сестры ихъ дѣвицы Натальи Григорьевы *Благовѣщенскихъ*, данная имъ Гвардіи Штабсъ-Капитану Александру Епофридитову *Станкевичеву*, на проданную первыми послѣднему сѣнокосную и лѣсомъ порослую землю, лежащую Владимірской губерніи, Переславльской округи въ пустошахъ: Губиной, Некрасовой и Калановой, мѣрою 60 десят., серебр. за 271 р. Купчая писана на герб. листѣ въ 90 к. серебр.; пошлинъ съ суммы взыскано 10 р. 84 к. съ акта 3 р. серебр.

15312. 1841 г. Мая 29. Совершена купчая, отъ состоящаго въ 12-мъ классѣ Учителя Александровскаго Уѣзднаго училища Василья, канцеляриста Владиміра, писца 2-го разряда Николая и сестры ихъ дѣвицы Натальи Григорьевыхъ *Благовѣщенскихъ*, данная ими Гвардіи Штабсъ-Капитану Александру Епофридитову *Станкевичеву*, на проданную первыми послѣднему, сѣнокосную и лѣсомъ порослую землю, лежащую Переславльской округи въ пустошахъ: Губиной, Некрасовой и Калановой, мѣрою 60 десят., серебр. за 271 р. Купчая писана на герб. листѣ въ 90 к. серебр.; пошлинъ съ суммы взыскано 10 р. 84 к. съ акта 3 р. серебр.

Волынской губерніи въ Кременецкомъ Уѣздномъ Судѣ:

15313. 1840 г. Ноября 5. Совершена купчая, на продажу дворянкою Марьею Еметенціею

де-Сентъ-Сиръ, купеческимъ сыновьямъ Іосифу и Герцу *Моргулискимъ*, жилаго дома съ флигелемъ, погребами и прочими строеніями и землею, равно часть дачи называемой Андрусеввичовою, за 750 р. серебр. Купчая писана на герб. бумагѣ въ 1 р. 80 к. серебр.; пошлинъ взыскано съ суммы 30 р. съ акта 3 р. серебр.

15314. 1841 г. Марта 11. Совершена купчая, на продажу помѣщиками Викентіемъ и Доминикомъ *Стобницкими* и Фортунатомъ *Герингомъ*, помѣщику Даніилу *Менжинскому*, водяныхъ мельницъ съ прочими строеніями и доходомъ съ пруда, Волынской губерніи, въ Кременецкомъ уѣздѣ въ мѣстечкѣ Шумскѣ состоящихъ, за 120 р. серебр. Купчая писана на герб. бумагѣ въ 90 к. серебр.; пошлинъ взыскано съ суммы 4 р. 80 к. съ акта 3 р. серебр.

15315. 1841 г. Марта 24. Совершена купчая, на продажу повѣреннымъ помѣщика Матвѣя *Дроневецкаго*, дворяниномъ Марцеліемъ *Дунаевскимъ*, помѣщицѣ Коллежской Секретарша Аннѣ *Собецанской*, двороваго человѣка, писаннаго по ревизіи въ селѣ Башаровкѣ, за 120 р. серебр. Купчая писана на герб. бумагѣ въ 90 к. серебр.; пошлинъ взыскано 4 р. 80 к. съ акта 3 р. серебр.

15316. 1841 г. Мая 3. Совершена купчая, на продажу Кременецкимъ мѣщаниномъ Евстафіемъ *Тупицкимъ*, Тульскому 3-й гильдіи купцу Григорью Михайлову *Вострикову*, часть земли въ г. Кременцѣ, длиною 110, а шириною 12½ саж., за 55 р. серебр. Купчая писана на герб. бумагѣ въ 90 к. серебр.; пошлинъ съ суммы взыскано 2 р. 20 к. съ акта 3 р. серебр.

Воронежской губерніи въ Коротоякскомъ Уѣздномъ Судѣ:

15317. 1834 г. Января 10. Совершена купчая, на проданную Коротоякскаго уѣзда села Краснаго однодворцами Епифаномъ и Ѳедотомъ *Захаровыми*, таковымъ же Ларіону и Сипофонту *Бабинымъ*, 10 четвертей землю, въ Красенской дачѣ состоящую, асс. за 500 р. Купчая писана на герб. бумагѣ въ 1 р. асс.; пошлинъ взято 18 р. съ акта 10 р. асс.

15318. 1834 г. Января 22. Совершена купчая, на проданную Коротоякскаго уѣзда села Круглаго однодворцомъ Саватіемъ *Головинымъ*, таковому жъ Макару *Головину*, 1½ четверти землю, въ Круглянской дачѣ состоящую, асс. за 200 р. Купчая писана на герб. бумагѣ въ 1 р. асс.; взято пошлинъ 8 р. съ акта 10 р. асс.

15319. 1834 г. Января 22. Совершена купчая, на проданную Коротоякскаго уѣзда села Круглаго однодворцами Петромъ и Григорьемъ *Степанищевыми*, вольноотпущенной помѣщикомъ Штабсъ-Капитаномъ Шепшинымъ, дѣвкѣ Дарьѣ *Прохоровой*, 10 четвертей землю, въ дачѣ села Краснаго состоящую, асс. за 450 р. Купчая писана на герб. бумагѣ въ 1 р. асс.; взято пошлинъ 18 р. съ акта 10 р. асс.

15320. 1834 г. Января 24. Совершена купчая, на проданную Коротоякскаго уѣзда села Краснаго однодворцомъ Арефьемъ *Батищевымъ*, вольноотпущенной помѣщикомъ Штабсъ-Капитаномъ Шепшинымъ дѣвкѣ Дарьѣ *Прохоровой*, 10 четвертей землю, въ Красенской дачѣ состоящую, асс. за 450 р. Купчая писана на герб. бумагѣ въ 1 р. асс.; взято пошлинъ 18 р. съ акта 10 р. асс.

15321. 1834 г. Февраля 12. Совершена купчая, на проданную Коротоякскаго уѣзда села Уколова Стараго прихода однодворцомъ Никифоромъ *Пахомовымъ*, таковому жъ села Новоуколова Гаврилѣ *Лытневу*, 16 четвертей землю, въ Новоуколовской дачѣ состоящую, асс. за 720 р. Купчая писана на герб. бумагѣ въ 1 р. асс.; взято пошлинъ 28 р. 80 к. съ акта 10 р. асс.

15322. 1834 г. Февраля 23. Совершена купчая, на проданную Коротоякскаго уѣзда села Круглаго однодворцомъ Михайлою *Измайловымъ*, таковому жъ Увару *Измайлову*, 2½ четверти землю, въ дачѣ того села состоящую, асс. за 120 р. Купчая писана на герб. бумагѣ въ 1 р. асс.; взято пошлинъ 4 р. 80 к. съ акта 10 р. асс.

15323. 1834 г. Февраля 27. Совершена купчая, на проданную Коротоякскаго уѣзда села Круглаго однодворцемъ Васильемъ *Головинымъ*, таковому жъ Александру *Шеншину*, 2 четверти землю, въ Круглянской дачѣ состоящую, асс. за 120 р. Купчая писана на герб. бумагѣ въ 1 р. асс.; взято пошлинъ 4 р. 80 к. съ акта 10 р. асс.

15324. 1834 г. Марта 1. Совершена купчая, на проданную Коротоякскаго уѣзда села Круглаго однодворцомъ Меркуломъ *Купавцовымъ*, таковому жъ Михайлѣ *Головину*, 3¾ четверти землю, въ Круглянской дачѣ состоящую, асс. за 300 р. Купчая писана на герб. бумагѣ въ 1 р. асс.; взято пошлинъ 12 р. съ акта 10 р. асс.

15325. 1834 г. Мая 10. Совершена купчая, на проданную Коротоякскаго уѣзда села Круглаго однодворцомъ Никитою *Головинымъ*, таковому жъ Увару *Измайлову*, 1 четверть землю, въ Круглянской дачѣ состоящую, асс. за 80 р. Купчая писана на герб. бумагѣ въ 1 р. асс.; взято пошлинъ 3 р. 20 к. съ акта 10 р. асс.

Воронежской губерніи въ Острогожскомъ Уѣздномъ Судѣ:

15326. 1841 г. Апрѣля 30. Совершена купчая, отъ Острогожской мѣщанки Пелагеи Григорьевой *Шапошниковой*, на проданный ею Коллежскому Секретарю Николая Иванову *Карпову*, деревянный домъ съ сѣнцами покрытый камышемъ и дворовымъ мѣстомъ, коего мѣры въ длину 40, а въ ширину 15 саж., со всею имѣющеюся на ономъ мѣстѣ постройкою какъ то: флигелемъ о 2 жилыхъ покояхъ съ кладовою и сѣнцами, тремя анбарами и однимъ ледникомъ, состоящій г. Острогожска на Воронежской улицѣ 3-й Ч. во 2-мъ кварт., серебр. за 114 р. 28¼ к. Купчая писана на герб. листѣ въ 30 к. серебр.; взято пошлинъ 4 р. 60 к. съ акта 3 р. серебр.

15327. 1841 г. Мая 16. Засвидѣтельствовано духовное завѣщаніе, Коллежской Регистраторши Агафьи Осиповой *Шмыглевой*, въ предоставленіи ею по оному родной дочери своей дѣвицѣ Аннѣ Михайловой *Шмыглевой*, деревянный домъ на каменномъ фундаментѣ съ дворовымъ мѣстомъ, садомъ надворнымъ строеніемъ и со всѣмъ принадлежащимъ движимымъ имуществомъ, состоящій въ г. Острогожскѣ во 2-й Ч. въ 10-мъ кварт. Духовное завѣщаніе писано на герб. листѣ въ 90 к. серебр.; взято съ акта 3 р. серебр.

15328. 1841 г. Мая 16. Совершена купчая, отъ Коллежскаго Секретаря Николая Иванова *Карпова*, на проданный имъ Острогожскому мѣщанину Александру Яковлеву *Агаркову*, деревянный домъ съ сѣнцами покрытый камышемъ, съ имѣющеюся при немъ постройкою и дворовымъ мѣстомъ, коего мѣры въ длину 40, а въ ширину 13 саж., состоящій въ г. Острогожскѣ 3-й Ч. во 2-мъ кварт., за 114 р. 28¾ к. серебр. Купчая писана на герб. листѣ въ 30 к. серебр.; взято пошлинъ 4 р. 20 к. съ акта 3 р. серебр.

Воронежской губерніи въ Новохоперскомъ Уѣздномъ Судѣ.

15329. 1841 г. Мая 29. Отъ Новохоперскаго мѣщанина Степана Еремѣева *Ротмирова*, совершена купчая, на проданный имъ Новохоперской же мѣщанкѣ Маврѣ Николаевой *Бабуриной*, деревянный домъ съ сѣнцами, анбаромъ крытый соломою, надворною огорожею и усадебнымъ мѣстомъ, которое ширины 15, а длины 35 саж., состоящій въ г. Новохоперскѣ въ 22-мъ кварт. подъ № 221-мъ, за 85 р. 72 к. серебр. Купчая писана на герб. листѣ въ 90 к. серебр., взыскано пошлинъ съ 85 р. 72 к., 3 р. 43 к. за актъ 3 р. серебр., того жъ числа.

Въ Кавказскомъ Областномъ Правленіи:

15330. 1841 г. Мая 1. Совершена купчая, на проданный Ставропольскимъ мѣщаниномъ Ануфріемъ Фокинымъ *Бубликовымъ*, чиновницѣ 8-го класса Екатеринѣ Ивановой *Зиминой*, деревянный домъ съ одною половиною колодезя и мѣстомъ, коего мѣрою земли въ длину 22, а ширину 19 саж., состоящій Кавказской Области въ г. Ставрополѣ на большой Мѣщанской улицѣ на выѣздѣ къ Георгіевску противъ Шланбаума, за 50 р. серебр. Купчая писана на герб. листѣ въ 30 к. серебр.; пошлинъ съ суммы взято 2 р. съ акта 3 р. серебр., того жъ числа.

15331. 1841 г. Мая 1. Совершена купчая, на проданный чиновницею 8-го класса Настасьею Семеновою *Лишаревою*, дворянину Коллежскому Регистратору Михаилѣ Михайлову *Серебрякову*, деревянный домъ со всѣми имѣющимися при немъ постройками и мѣстомъ, коего мѣрою земли поперечнику по передней улицѣ отъ двора съ правой стороны 20 саж. 2 арш., по задней улицѣ 21 саж. 3¼ арш. и ширины отъ воротъ до задняго конца 21 саж. 1 арш., состоящій въ г. Кизлярѣ въ 1-й Ч., за 2,887 р. 14 к. серебр. Купчая писана на герб. листѣ въ 6 р. серебр.; пошлинъ съ суммы взято 115 р. 50 к. съ акта 3 р. серебр., того жъ числа.

15332. 1841 г. Мая 23. Совершена купчая, на проданный женою Аптекарскаго ученика *Остаткова*, Настасьею Григорьевою, изъ дворянъ Ставропольской мѣщанкѣ Марьѣ Яковлевой *Венеціановой*, деревянный домъ со всѣми имѣющимися при немъ постройками и мѣстомъ, коего мѣрою земли въ длину 20, а ширину 10 саж., состоящій въ г. Ставрополѣ 1-й Ч, за 125 р. се-

ребр. Купчая писана на герб. листѣ въ 90 к. серебр.; пошлинъ съ суммы взято 5 р. съ акта 3 р. серебр., того жъ числа.

15333. 1841 г. Мая 23. Совершена купчая, на проданное вдовою Ставропольскою мѣщанкою Марѳою Алексѣевою *Новосельцовою*, вольноотпущенной отъ помѣщика Поручика Степана Михайлова Чаплина, крестьянкѣ Марьѣ Васильевой *Конюховой*, мѣсто съ находящимися наономъ фруктовымъ садомъ, небольшею дикорастущаго лѣса рощею и деревянною избою, коего мѣрою земли въ ширину вверхъ по теченія рѣчки 100, а въ длину по обѣ стороны рѣчки 200 саж., лежащее въ предмѣстіи г. Ставрополя на второй рѣчкѣ именуемой Члою, за 714 р. 28⅘ к. серебр. Купчая писана на герб. листѣ въ 1 р. 80 к. серебр.; пошлинъ съ суммы взято 28 р. 58 к. съ акта 3 р. серебр., того жъ числа.

15334. 1841 г. Мая 27. Совершена купчая, на проданный Подпоручикомъ Николаемъ Алексѣевымъ *Пашевкинымъ*, чиновницѣ 9-го класса Марьѣ Ивановой *Архиповой*, деревянный домъ съ мѣстомъ, коего мѣрою земли въ длину 16, а въ ширину 10 саж., состоящій въ г. Ставрополѣ 1-й Ч. во 2-мъ кварт., за 40 р. серебр. Купчая писана на герб. листѣ въ 90 к. серебр.; пошлинъ съ суммы взято 1 р. 60 к. съ акта 3 р. и по неимѣнію на право владѣнія на мѣсто акта, съ 20 р. серебр. въ штрафъ двойныхъ пошлинъ 1 р. 60 к. серебр., того жъ числа.

15335. 1841 г. Мая 29. Совершена купчая, на проданный Поручикомъ Аксеномъ Кирилловымъ *Кочетковымъ*, писарю 1-го класса Льву Пахомову *Каречкову*, деревянный домъ со всѣми имѣющимися при немъ постройками и мѣстомъ, коего мѣрою земли въ длину 50, а ширину 12⅔ саж., состоящій въ г. Ставрополѣ на 2-й Солдатской слободкѣ, за 142 р. 86 к. серебр. Купчая писана на герб. листѣ въ 90 к. серебр.; пошлинъ съ суммы взято 5 р. 72 к. съ акта 3 р. серебр., того жъ числа.

Изъ Коммиссіи для строеній въ Москвѣ.

15336. 1841 г. Мая 21. Выдана данная, Московской купеческой дочери дѣвицѣ Натальѣ Васильевой *Кушашниковой*, на владѣніе землею, состоящею Серпуховской Ч. 5-го кварт. подъ № 396-мъ, мѣрою 320 квадрат. саж., со взысканіемъ по 3 к. асс. за каждую саж., а всего серебр. 2 р. 74⅔ к. Данная писана на герб. листѣ въ 3 р.; пошлинъ съ суммы взыскано серебр. 3 р. 65⅚ к.

Московской губерніи въ Дмитровскомъ Уѣздномъ Судѣ:

15337. 1841 г. Марта 20. Совершена дарственная запись, отъ Дмитровской мѣщанской жены Авдотьи Григорьевой *Херуновой*, на подаренный ею Дмитровскому 3-й гильдіи купеческому сыну Петру Ѳедорову *Плетникову*, домъ съ землею, состоящій въ г. Дмитровѣ въ Клинской улицѣ въ приходѣ церкви Введенія во Храмъ Пресвятыя Богородицы, подъ коимъ мѣрою

земли поперечнику въ переднемъ 16, въ заднемъ концѣ 6 саж., длиннику съ правой стороны 48¾ саж., а съ лѣвой 46 квадрат. саж., коему показана цѣна 57 р. серебр. Запись писана на герб. листѣ въ 30 к. серебр.; взято пошлинъ съ суммы 2 р. 28 к. съ акта 3 р. серебр.

15338. 1841 г. Мая 5. Совершена купчая, Сергіевскаго посада отъ мѣщанина Никифора Иванова *Рыбакову*, на проданный имъ вольноотпущенному дворовому человѣку Степану Михайлову *Кобанову*, состоящій въ томъ посадѣ въ приходѣ церкви Рождества Христова въ 13-мъ кварт. на Переславской улицѣ деревянный домъ съ землею, коей мѣрою поперечнику въ переднемъ и заднемъ концахъ по 7, длиннику съ обѣихъ сторонъ по 37 саж., серебр. за 285 р. 70 к. Купчая писана на герб. листѣ въ 90 к. серебр.; взято пошлинъ съ суммы 11 р. 44 к. съ акта 3 р. серебр.

Московской губерніи въ Волоколамскомъ Уѣздномъ Судѣ:

15339. 1841 г. Апрѣля 17. Совершена купчая, на купленный Волоколамскимъ мѣщаниномъ Козмою Герасимовымъ *Орловымъ*, у Волоколамскаго жъ мѣщанина Василья Алексѣева *Богатырева*, деревянный домъ со всѣмъ принадлежащимъ къ оному строеніемъ и землею какъ подъ онымъ, равно и усадьбою, мѣрою въ ширину 10, а въ длину 30 саж., состоящій въ г. Волоколамскѣ, за 86 р. серебр. Купчая писана на герб. листѣ въ 30 к. серебр.; пошлинъ взято 3 р. 44 к. съ акта 3 р серебр.

15340. 1841 г. Мая 2. Совершена купчая, на купленный Волоколамскою купеческою женою Марьею Матвѣевою *Касьяновою*, у Титулярнаго Совѣтника Гаврилы Афанасьева *Звѣрева*, деревянный на каменномъ фундаментѣ домъ съ принадлежащимъ къ нему строеніемъ и усадебною землею, коей мѣрою въ лицѣ въ ширину 20, а въ длину 30 саж., состоящій въ г. Волоколамскѣ, за 285 р. 71$\frac{3}{7}$ к. серебр. Купчая писана на герб. листѣ въ 90 к. серебр.; пошлинъ взято 11 р. 44 к. съ акта 3 р. серебр.

Орловской губерніи въ Мценскомъ Уѣздномъ Судѣ:

15341. 1840 г. Марта 26. Отъ помѣщицы Губернской Секретарши Елисаветы Александровой *Симовой*, совершена купчая, на проданную ею Новосильскаго уѣзда деревни Подвысокой однодворцамъ Василью Михайлову и Аннѣ Сергѣевой *Обинцовымъ*, распашную землю, состоящую Новосильскаго уѣзда въ Знаменской дачѣ указной мѣры 10 десят., за 285 р. серебр. Купчая писана на герб. листѣ въ 90 к. серебр.; пошлинъ съ 285 р. взыскано 11 р. 40 к. съ акта 3 р. серебр., того жъ числа.

15342. 1840 г. Апрѣля 10. Отъ Мценскаго мѣщанина Николая Сергѣева *Елисѣева*, совершена купчая, на проданный имъ Подпоручицѣ Еленѣ Григорьевой *Дмитріевой*, деревянный домъ съ усадебною землею, въ ширину 11 саж., состоящій въ г. Мценскѣ въ Сергіевскомъ приходѣ въ 39-мъ кварт. подъ

№ 521-мъ, за 85 р. серебр. Купчая писана на герб. листѣ въ 30 к. серебр.; пошлинъ съ 85 р. взыскано 3 р. 40 к. съ акта 3 р. серебр., того жъ числа.

15343. 1840 г. Апрѣля 10. Выдана данная, по указу Орловскаго Губернскаго Правленія, Мценскому 3-й гильдіи купцу Сергѣю Павлову *Шерапову*, на купленый имъ въ ономъ Судѣ съ аукціоннаго торга бывшій Священнической жены Авдотьи Козминой *Барсовой*, деревянный ветхій домъ, состоящій въ г. Мценскѣ въ Троицкомъ приходѣ въ 1-й Ч. въ 54-мъ кварт. подъ № 799-мъ съ усадебною подъ онымъ землею, въ ширину 74 саж., за 310 р. 25к. асс. Данная писана на герб. листѣ въ 1 р.; пошлинъ взыскано съ 310 р. 25 к., 3 р. 57¼ к. съ акта 3 р. серебр., того жъ числа.

15344. 1840 г. Мая 13. Отъ Мценскаго мѣщанина Петра Васильева *Николаева*, совершена дарственная запись, на подаренный имъ женѣ своей Мценской мѣщанкѣ Меланьѣ Семеновой *Николаевой*, деревянный домъ съ усадебною землею въ ширину 10 саж., состоящій въ г. Мценскѣ въ Мироносицкомъ приходѣ въ 35-мъ кварт. Дарственная запись писана на герб. листѣ въ 30 к. серебр.; пошлинъ съ 7 р. 50 к. взыскано 30 к. съ акта 3 р. серебр., того жъ числа.

15345. 1840 г. Мая 13. Отъ Прапорщицы Авдотьи Никитиной *Алексѣевой*, совершена купчая, на проданную ею Мценскаго уѣзда деревни Буколовой однодворцамъ: Ивану Михайлову, Марфѣ Прокофьевой, Ѳедору Карпову и Михайлѣ Сергѣеву *Ламоновымъ*, распашную съ сѣннымъ покосомъ землю, состоящую Мценскаго уѣзда въ урочищахъ Масловой и Богатищевой, указной мѣры 4 десят., за 114 р. 50 к. серебр. Купчая писана на герб. листѣ въ 30 к. серебр.; пошлинъ съ 114 р. 50 к. взыскано 4 р. 56 к. съ акта 3 р. серебр., того жъ числа.

15346. 1840 г. Мая 20. Отъ Коллежскаго Секретаря Ивана Алексѣева *Сухина*, совершена купчая, на проданный имъ Коллежской Секретаршѣ Аннѣ Ильиной *Сухиной*, деревянный домъ съ усадебною землею, въ ширину 8 саж. и 2 арш., состоящій въ г. Орлѣ въ 3-й Ч. въ приходѣ церкви Бориса и Глѣба, за 28 р. 75 к. серебр. Купчая писана на герб. листѣ въ 30 к. серебр.; пошлинъ съ 28 р. 75 к. взыскано 1 р. 15 к. съ акта 3 р. серебр., того жъ числа.

15347. 1840 г. Мая 21. Отъ Мценскихъ купеческихъ дѣтей: Николая, Якова, Ивана, Григорья и Семена Яковлевыхъ *Москвитиновыхъ*, совершена купчая, на проданную ими Мценскому 3-й гильдіи купцу Козмѣ Герасимову *Толкачеву*, пустопорожную усадебную землю, состоящую при двухъ домахъ ихъ въ г. Мценскѣ въ Воскресенскомъ приходѣ въ 1-й Ч., указной мѣры въ ширину 8, а въ длину 43 саж., за 285 р. серебр. Купчая писана на герб. листѣ въ 90 к. серебр.; пошлинъ съ 285 р. взыскано 11 р. 40 к. съ акта 3 р. серебр., того жъ числа.

15348. 1840 г. Мая 24. Отъ понамарпии Тульской губерніи, Новосильскаго уѣзда села Поляновъ, Минодоры Дмитріевой *Драчевой*, совершена купчая, на проданную ею однодворцамъ Новосильскаго уѣзда деревни Барышевой Антону и Ивану Осиповымъ *Алексѣевымъ*, распашную и усадебную землю, состоящую Новосильскаго уѣзда въ пустоши Барышевой, указной мѣры 6 десят., за 200 р. серебр. Купчая писана на герб. листѣ въ 90 к. серебр.; пошлинъ съ 200 р. взыскано 8 р. съ акта 3 р. серебр., того жъ числа.

15349. 1840 г. Мая 28. Отъ Мценскаго купеческаго брата Павла Алексѣева *Домогацкаго*, совершена купчая, на проданный имъ Мценскому 3-й гильдіи купцу Ивану Иванову *Занину*, деревянный домъ съ усадебною подъ онымъ землею, въ ширину 12 саж., состоящій въ г. Мценскѣ во 2-й Ч. въ Успенскомъ приходѣ, за 285 р. серебр. Купчая писана на герб. листѣ въ 90 к. серебр.; пошлинъ съ 285 р. взыскано 11 р. 40 к. съ акта 3 р. серебр., того жъ числа.

15350. 1840 г. Мая 30. Отъ Мценскаго мѣщанина Николая Иванова *Капустина*, совершена купчая, на проданный имъ отставному рядовому Осипу Федосѣеву *Перепелкину*, деревянный домъ съ усадебною подъ онымъ землею, въ ширину 4 саж., состоящій въ г. Мценскѣ въ Крестовоздвиженскомъ приходѣ во 2-й Ч. въ 28-мъ кварт., за 142 р. 50 к. серебр. Купчая писана на герб. листѣ въ 30 к. серебр.; пошлинъ съ 142 р. 50 к. взыскано 5 р. 70 к. съ акта 3 р. серебр., того жъ числа.

15351. 1840 г. Іюня 7. Отъ мѣщанъ: Мценскихъ Якова Михайлова, Михайлы Никитина и Орловскаго Андрея Дмитріева *Жильковыхъ*, совершена раздѣльная запись, на раздѣлъ доставшагося имъ послѣ смерти Мценскаго мѣщанина Якова Андреева *Жилькова*, имѣніе, состоящее въ г. Мценскѣ во 2-й Ч. въ Никитинскомъ приходѣ какъ то: деревянный домъ съ усадебною землею и 4 деревянныя полукузницы, состоящія въ кузнечномъ ряду съ землею подъ оными имѣющеюся. Раздѣльная запись писана на герб. листѣ въ 90 к. серебр., съ акта взято 3 р. сереб., того жъ числа.

15352. 1840 г. Іюля 3. Отъ бывшаго дьячка Мценской Воскресенской церкви Ивана Васильева *Симеонова*, совершена купчая, на проданную имъ Мценскому купеческому сыну Сергѣю Иванову *Ершеву*, пустопорожнюю усадебную землю, состоящую въ г. Мценскѣ въ Воскресенскомъ приходѣ въ 1-мъ кварт., указной мѣры въ ширину 11, а въ длину 8 саж., за 93 р. серебр. Купчая писана на герб. листѣ въ 30 к. серебр.; пошлинъ съ 93 р. взыскано 3 р. 72 к. съ акта 3 р. серебр., того жъ числа.

15353. 1840 г. Іюля 24. Отъ Коллежскаго Регистратора Александра Матвѣева *Труфонова*, совершена купчая, на проданную имъ Капитану и кавалеру Петру Неофитову *Шеньшину*, распашную землю, состоящую Орловской губерніи, Болховскаго уѣзда въ пустоши Дикаго Поля рѣчки Цвѣтынки, что межъ двухъ Березовыхъ Болотищъ указной мѣры $2\frac{1}{2}$ десят., за 71 р.

42⁶⁄₇ к. серебр. Купчая писана на герб. листѣ въ 30 к. серебр.; пошлинъ съ 71 р. 42⁶⁄₇ к. взыскано 2 р. 85⁵⁄₇ к. съ акта 3 р. серебр., того жъ числа.

15354. 1840 г. Іюля 30. Отъ Мценскаго 3-й гильдіи купца Петра Семенова *Леонтьева*, совершена купчая, на проданную имъ Мценскимъ 3-й гильдіи купцу Петру и брату его Николаю Ивановымъ *Золотаревымъ*, усадебную съ плодовитымъ садомъ и огорожею землю, состоящую въ г. Мценскѣ въ Крестовоздвиженскомъ приходѣ, указной мѣры въ ширину 8½, а въ длину 35 саж., за 260 р. серебр. Купчая писана на герб. листѣ въ 90 к. серебр.; пошлинъ съ 260 р. взыскано 10 р. 40 к. съ акта 3 р. серебр., того жъ числа.

15355. 1840 г. Августа 2. Отъ Мценскихъ мѣщанъ Ивана Иванова и дѣтей его Дмитрія и Николая *Нозбруновыхъ*, совершена купчая, на проданный ими Мценскаго купеческаго брата женѣ Пелагеѣ Николаевой *Сѣчкиной*, деревянный домъ съ усадебною землею, состоящій въ г. Мценскѣ въ приходѣ Святыхъ Женъ Мироносицъ, за 200 р. серебр. Купчая писана на герб. листѣ въ 90 к. серебр.; пошлинъ съ 200 р. взыскано 8 р. съ акта 3 р. серебр., того жъ числа.

15356. 1840 г. Августа 2. Отъ Мценскаго 3-й гильдіи купца Гаврилы Андреева *Ломакина*, совершена купчая, на проданную имъ Мценскому жъ 3-й гильдіи купцу Семену Семенову *Недородову*, усадебную землю съ имѣющимися на оной двумя каменными фундаментами оставшимися отъ погорѣлаго дома и двумя каменными погребами, состоящую въ г. Мценскѣ въ Никитскомъ приходѣ во 2-й Ч. въ 10-мъ кварт., указной мѣры въ ширину 8, а въ длину 26 саж. и збочъ оной 2 саж. 2½ арш., а въ длину 5 саж. ½ арш., за 280 р. серебр. Купчая писана на герб. листѣ въ 90 к. серебр.; пошлинъ съ 280 р. взыскано 11 р. 20 к. съ акта 3 р. серебр., того жъ числа.

15357. 1840 г. Августа 9. Отъ Мценскаго мѣщанина Дмитрія Иванова *Бѣлевцова*, совершена купчая, на проданный имъ Мценскимъ 3-й гильдіи купцу Алексѣю, брату его Ивану Петровымъ и племяннику ихъ Ивану Михайлову большому *Иноземцовымъ*, деревянный домъ съ усадебною подъ онымъ землею, состоящій въ г. Мценскѣ въ Воскресенскомъ приходѣ подъ № 2-мъ, за 142 р. 50 к. серебр. Купчая писана на герб. листѣ въ 30 к. серебр.; пошлинъ съ 142 р. 50 к. взыскано 5 р. 70 к. съ акта 3 р. серебр., того жъ числа.

15358. 1840 г. Августа 13. Совершена купчая, отъ вдовы помѣщицы Капитанши Надежды Яковлевой *Субочевой*, на проданную ею Коллежскому Секретарю Семену Аристархову *Раевскому*, распашную землю, состоящую Мценскаго уѣзда за рѣчкою Студенцомъ въ Ревринскомъ болотѣ сбочъ Бѣлевской дороги, указной мѣры 5 десят. или что въ ономъ болотцѣ окажется ей принадлежащею, всю безъ остатка, за 133 р. серебр. Купчая писана на герб.

листѣ въ 30 к. серебр.; пошлинъ съ 133 р. взыскано 5 р. 32 к. съ акта 3 р. серебр., того жъ числа.

15359. 1840 г. Сентября 27. Отъ Мценскаго мѣщанина Якова Иванова *Золотарева*, совершена купчая, на проданный имъ Мценскому купцу Ивану Иванову *Ершову*, деревянный хлѣбный анбаръ съ имѣющеюся подъ онымъ землею, состоящій въ г. Мценскѣ на площади въ ряду хлѣбныхъ анбаровъ, за 285 р. серебр. Купчая писана на герб. листѣ въ 90 к. серебр.; пошлинъ съ 285 р. взыскано 11 р. 40 к. съ акта 3 р. серебр., того жъ числа.

15360. 1840 г. Октября 23. Отъ вдовы Мценской мѣщанки Екатерины Ивановой *Переверзевой*, совершена купчая, на проданную ею Мценской ямской слободы ямщику Андреяну Николаеву *Иноземцову*, усадебную землю, въ ширину 9 саж., состоящую въ г. Мценскѣ въ Никитскомъ приходѣ на Большой Широкой улицѣ, за 57 р. серебр. Купчая писана на герб. листѣ въ 30 к. серебр.; пошлинъ съ 57 р. взыскано 2 р. 28 к. съ акта 3 р. серебр., того жъ числа.

15361. 1840 г. Октября 24. Отъ Мценской мѣщанки Авдотьи Васильевой *Самойловой*, совершена купчая, на проданную ею Мценскому купеческому брату Василью Васильеву *Иноземцову*, деревянную ветхую лавку съ имѣющеюся подъ оною землею, состоящую въ г. Мценскѣ на площади въ ряду лѣсныхъ лавокъ, за 43 р. серебр. Купчая писана на герб. листѣ въ 30 к. серебр., пошлинъ съ 43 р. взыскано 1 р. 72 к. съ акта 3 р. серебр., того жъ числа.

15362. 1840 г. Ноября 13. Отъ Мценскаго мѣщанина Гаврилы Гаврилова *Быкова*, совершена купчая, на проданный имъ Мценскому мѣщанину Михайлѣ Иванову *Власову*, деревянный домъ съ усадебною землею, состоящій въ г. Мценскѣ въ Троицкомъ приходѣ за Выркою, за 128 р. серебр. Купчая писана на герб. листѣ въ 30 к. серебр.; пошлинъ съ 128 р. взыскано 5 р. 12 к. съ акта 3 р. серебр., того жъ числа.

15363. 1840 г. Ноября 19. Отъ Мценскаго мѣщанина Николая Ильина *Безсонова*, совершена купчая, на проданный имъ Мценскому мѣщанину Ивану Гаврилову *Горбатову*, деревянный домъ съ усадебною землею, состоящій въ г. Мценскѣ въ Архангельскомъ приходѣ на Балчугѣ, за 257 р. серебр. Купчая писана на герб. листѣ въ 90 к. серебр.; пошлинъ съ 257 р. взыскано 10 р. 28 к. съ акта 3 р. серебр., того жъ числа.

15364. 1840 г. Декабря 9. Отъ Мценскаго мѣщанина Михайлы Гаврилова *Шерапова*, совершена купчая, на проданный имъ Мценской Воскресенской церкви дьячку Тимоѳею Петрову *Крылову*, деревянный домъ съ усадебною подъ онымъ землею, состоящій въ г. Мценскѣ въ Никитскомъ приходѣ на берегу рѣки Зуши,

за 114 р. серебр. Купчая писана на герб. листѣ въ 30 к. серебр.; пошлинъ съ 114 р. взыскано 4 р. 56 к. съ акта 3 р. серебр., того жъ числа.

15365. 1840 г. Декабря 9. Отъ Поручика Ивана Алексѣева *Звягина*, совершена купчая, на проданную имъ Генералъ-Маіоршѣ Аннѣ Өедоровнѣ *Павлищевой*, распашную землю, состоящую Мценскаго уѣзда въ Чернскомъ стану въ пустоши Афанасьевской, что на Красной Горѣ указной мѣры 12 десят., за 285 р. 50 к. серебр. Купчая писана на герб. листѣ въ 90 к. серебр.; пошлинъ съ 285 р. 50 к. взыскано 11 р. 42 к. съ акта 3 р. серебр., того жъ числа.

15366. 1840 г. Декабря 9. Отъ Поручика Ивана Алексѣева *Звягина*, совершена купчая, на проданную имъ Генералъ-Маіоршѣ Аннѣ Өедоровнѣ *Павлищевой*, распашную землю, состоящую Мценскаго уѣзда въ Чернскомъ стану въ пустоши Афанасьевской, что на Красной Горѣ, указной мѣры 10 десят., за 285 р. 50 к. серебр. Купчая писана на герб. листѣ въ 90 к. серебр.; пошлинъ съ 285 р. 50 к. взыскано 11 р. 42 к. съ акта 3 р. сереб., того жъ числа.

15367. 1840 г. Декабря 9. Отъ Поручика Ивана Алексѣева *Звягина*, совершена купчая, на проданную имъ Генералъ-Маіоршѣ Аннѣ Өедоровнѣ *Павлищевой*, распашную землю, состоящую Мценскаго уѣзда въ Чернскомъ стану въ пустоши Афанасьевской, что на Красной Горѣ, указной мѣры 10 десят., за 285 р. 50 к. серебр. Купчая писана на герб. листѣ въ 90 к. серебр.; пошлинъ съ 285 р. 50 к. взыскано 11 р. 42 к. съ акта 3 р. серебр., того жъ числа.

15368. 1840 г. Декабря 9. Отъ Поручика Ивана Алексѣева *Звягина*, совершена купчая, на проданную имъ Генералъ-Маіоршѣ Аннѣ Өедоровнѣ *Павлищевой*, распашную землю, состоящую Мценскаго уѣзда въ Чернской стану въ пустоши Афанасьевской, что на Красной Горѣ, указной мѣры 10 десят., за 285 р. 50 к. серебр. Купчая писана на герб. листѣ въ 90 к. серебр.; пошлинъ съ 285 р. 50 к. взыскано 11 р. 42 к. съ акта 3 р. серебр., того жъ числа.

15369. 1840 г. Декабря. 16. Отъ Мценскаго мѣщанина Андрея Өедорова *Барыкова*, совершена купчая, на проданную имъ Мценскому мѣщанину Николаю Николаеву *Иноземцову*, деревянную лавку съ имѣющеюся подъ оною землею, состоящую въ г. Мценскѣ на площади въ ряду мясныхъ лавокъ, за 200 р. серебр. Купчая писана на герб. листѣ въ 90 к. серебр.; пошлинъ съ 200 р. взыскано 8 р. съ акта 3 р. серебр., того жъ числа.

Орловской губерніи въ Карачевскомъ Уѣздномъ Судѣ:

15370. 1841 г. Января 17. Отъ Карчевской мѣщанки Вассы Егоровой *Гавриловой*,

совершена купчая, на проданный ею солдаткѣ Еленѣ Ларіоновой *Іевлевой*, деревянный домъ съ мѣстомъ и строеніемъ, состоящій въ г. Карачевѣ въ 78-мъ кварт., подъ коимъ мѣста мѣрою ширины по улицѣ 9 саж., въ заднемъ концѣ тожъ число, и въ глубину съ обѣихъ сторонъ по 15 саж., серебр. за 60 р. Купчая писана на герб. листѣ въ 90 к. серебр.; пошлинъ съ 60 р. взыскано 2 р. 40 к. съ акта 3 р. серебр., того жъ числа.

15371. 1841 г. Января 20. Отъ Карачевскихъ мѣщанъ: Александра, Артемья и Марфы Ивановыхъ *Гусаковыхъ*, совершена купчая, на проданный ими Карачевскому купцу Алексѣю Андрееву и братьямъ его Петру и Ильѣ *Почепинымъ*, деревянный домъ съ мѣстомъ и строеніемъ, состоящій въ г. Карачевѣ въ 15-мъ кварт., подъ коимъ мѣста мѣрою ширины по улицѣ 8 саж., въ заднемъ концѣ тожъ число, а въ глубину съ обѣихъ сторонъ по 10 саж., серебр. за 280 р. Купчая писана на герб. листѣ въ 90 к. серебр.; пошлинъ съ 280 р. взыскано 11 р. 20 к. съ акта 3 р. серебр., того жъ числа.

15372. 1841 г. Января 21. Отъ Маіорши Анны Васильевой *Энвальдъ*, совершена купчая, на проданный ею Карачевской 2-й гильдіи купчихѣ Марьѣ Андреевой *Поповой*, деревянный домъ съ мѣстомъ и строеніемъ, состоящій въ г. Карачевѣ въ 23-мъ кварт., подъ коимъ домомъ мѣста мѣрою ширины по улицѣ $7\frac{1}{2}$ саж., въ заднемъ концѣ тожъ число, а въ глубину съ обѣихъ сторонъ по 42 саж., серебр. за 285 р. Купчая писана на герб. листѣ въ 90 к. серебр.; пошлинъ съ 285 р. взыскано 11 р. 40 к. съ акта 3 р. серебр., того жъ числа.

15373. 1841 г. Января 23. Отъ Карачевскаго мѣщанина Ивана Алексѣева *Плюгина*, совершена купчая, на проданный имъ Карачевскимъ мѣщанамъ Семену и Николаю Борисовымъ *Клецовымъ*, деревянный домъ съ мѣстомъ и строеніемъ, состоящій въ г. Карачевѣ въ 27-мъ кварт., подъ коимъ домомъ мѣста мѣрою ширины по улицѣ 10 саж., въ заднемъ концѣ тожъ число, а въ глубину съ обѣихъ сторонъ 42 саж., серебр. за 250 р. Купчая писана на герб. листѣ въ 90 к. серебр.; пошлинъ съ 250 р. взыскано 10 р. съ акта 3 р. серебр., того жъ числа.

15374. 1841 г. Января 27. Отъ Карачевской мѣщанки Дарьи Герасимовой *Сахаровой*, совершена дарственная запись, на подаренный ею дочери своей Карачевской же мѣщанкѣ Александрѣ Алексѣевой *Башхиной*, деревянный домъ съ мѣстомъ и строеніемъ, состоящій въ г. Карачевѣ въ 51-мъ кварт., подъ коимъ мѣста мѣрою ширины по улицѣ 8 саж., въ заднемъ концѣ тожъ число, а въ глубину съ обѣихъ сторонъ что по плану значитъ, коему объявила по совѣсти цѣну 150 р. Дарственная запись писана на герб. листѣ въ 90 к. серебр.; пошлинъ съ 150 р. взыскано 6 р. съ акта 3 р. серебр., того жъ числа.

15375. 1841 г. Января 28. Отъ Карачевскаго мѣщанина Андрея Акимова *Щиголева*, совершена купчая, на проданный имъ мѣщанкѣ Натальѣ Степановой *Жерковой*, деревянный домъ съ мѣстомъ и строеніемъ, состоящій въ г. Карачевѣ въ 3-мъ кварт., подъ коимъ мѣста мѣрою ширины по улицѣ 8 саж., въ заднемъ концѣ тожъ число, а въ глубину съ обѣихъ сторонъ по 36 саж., серебр. за 60 р. Купчая писана на герб. листѣ въ 90 к. серебр.; пошлинъ съ 60 р. взыскано 2 р. 40 к. съ акта 3 р. серебр., того жъ числа.

15376. 1841 г. Февраля 12. Отъ помѣщицы Маіорши Аксиньи Степановой *Башкотовой*, совершена купчая, на проданную ею Маіору Житомирскаго Егерскаго полка Дмитрію Степанову *Дежанову*, 12 десят. указной мѣры землю, состоящую Корачевскаго уѣзда въ деревнѣ Кажкадановой, серебр. за 110 р. Купчая писана на герб. листѣ въ 90 к. серебр.; пошлинъ съ 110 р. взыскано 4 р. 40 к. съ акта 3 р. серебр., того жъ числа.

Полтавской губерніи въ Прилукскомъ Уѣздномъ Судѣ:

15377. 1836 г. Апрѣля 9. Отъ казеннаго крестьянина Тимоѳея Аврамова *Багмута*, явлена купчая, совершенная въ онόмъ Судѣ 1839 г. Марта 6, данная имъ казенному крестьянину Антону Моисееву *Мошкалу*, на продажу ему сѣнокоснаго поставника съ заролью на немъ разнаго дерева, асс. за 50 р. Купчая писана на герб. листѣ въ 3 р.; пошлинъ взыскано 2 р. съ акта 10 р. асс., 6 Марта 1839 г.

15378. 1838 г. Декабря 15. Отъ мѣщанина Семена и его жены Евдокiи *Журавскихъ*, совершена купчая, данная ими мѣщанину Никитѣ *Бобру*, на продажу состоящаго въ г. Прилукѣ грунта, мѣрою на 3 десят., асс, за 100 р. Купчая писана на герб. листѣ въ 3 р.; пошлинъ взыскано 4 р. и съ акта 10 р. асс., того жъ числа.

15379. 1838 г. Декабря 16. Отъ Коллежскаго Секретаря Степана *Александровича*, совершена купчая, данная имъ Титулярной Совѣтницѣ Марьѣ *Горпиничевой*, на продажу осиротелаго крестьянина Ефима съ грунтомъ ему принадлежащимъ на четверть десят., асс. за 350 р. Купчая писана на герб. листѣ въ 3 р.; пошлинъ взыскано 14 р. и съ акта 10 р. асс., того жъ числа.

15380. 1838 г. Декабря 16. Отъ Коллежскаго Секретаря Степана *Александровича*, совершена купчая, данная имъ женѣ Протоіерея Аннѣ *Деомидовой*, на продажу осиротелаго крестьянина Сидора съ принадлежащею ему землею на четверть десят., асс. за 500 р. Купчая писана на герб. листѣ въ 3 р.; пошлинъ взыскано 20 р. и съ акта 10 р. асс., того жъ числа.

15381. 1838 г. Декабря 16. Отъ Губернскаго Секретаря Ѳаддея *Кондратенка*, утверждена закладная, данная имъ дворянину Андрею *Мпинитеру*, на занятые у него 4,550 р. асс. безъ процентовъ, срокомъ на 2 мѣсяца съ залогомъ крестьянъ 13 мужеск. п. душъ, съ ихъ женами и дѣтьми и принадлежащими имъ землями. Закладная писана на герб. листѣ въ 10 р.; взыскано съ акта 10 р. асс. того жъ числа.

15382. 1838 г. Декабря 19. Отъ купца 3-й гильдіи Григорья *Кислаго*, совершена купчая, данная имъ мѣщанину г. Прилуки Ивану *Черноморцу*, на продажу левады, мѣрою на 3 десят. и 77½ саж., состоящей въ г. Прилукѣ, за 140 р. асс. Купчая писана на герб. листѣ въ 3 р.; пошлинъ взыскано 5 р. съ акта 10 р. асс., того жъ числа.

15383. 1838 г. Декабря 19. Отъ мѣщанина Еврея Симона *Киселевскаго*, совершена купчая, данная имъ мѣщанину Ивану *Черноморцу*, на продажу пустопорожняго грунта, находящагося въ г. Прилукѣ, мѣрою въ окружности 50 арш., асс. за 200 р. Купчая писана на герб. листѣ въ 3 р.; пошлинъ взыскано 8 р. и съ акта 10 р. асс., того жъ числа.

15384. 1838 г. Декабря 22. Отъ Маіорши Варвары *Леванталь*, жены Полковника и кавалера Александры *Горленковой* и Титулярнаго Совѣтника Василья *Богдановича*, явленъ раздѣльный актъ, учиненный ими между собою на раздѣлъ оставшагося по смерти изъ нихъ Леванталь и Горненковой брата, а Богдановича дяди Капитанъ-Лейтенанта Михайла *Свирскаго*, имѣнія, состоящаго Прилукскаго уѣзда въ мѣстечкѣ Иванцѣ и хуторѣ, Болрщинѣ заключающагося въ крестьянахъ мужеск. п. 45 душахъ съ принадлежащими имъ землями, съ показаніемъ цѣны оному 20,000 р. асс. Раздѣльный актъ писанъ на герб. листѣ въ 40 р.; взыскано съ акта 10 р. асс., того жъ числа.

15385. 1839 г. Января 15. Отъ дворянина Петра Иванова *Милорадовича*, явлена купчая, совершенная въ ономъ Судѣ того жъ г. Марта 2, данная имъ Подполковнику и кавалеру Ивану Степанову *Ревуцкому*, на продажу крестьянина Семена, писаннаго по ревизіи Прилукскаго уѣзда въ хуторѣ Пручаяхъ, асс. за 350 р. Купчая писана на герб. листѣ въ 3 р.; пошлинъ взыскано 14 р. и акторыхъ 10 р. асс., 2 Марта 1839 г.

15386. 1839 г. Февраля 11. Отъ казака Алексѣя Наумова *Пирога*, явлено духовное завѣщаніе, совершенное въ ономъ Судѣ того жъ г. Марта 9, учиненное между дѣтьми своими сыновьями: Дионисомъ, Тимоѳеемъ, Максимомъ и Васильемъ, о распредѣленіи между ими движимаго и недвижимаго имѣнія, заключающагося въ пахатныхъ, сѣнокосныхъ земляхъ и грунтахъ, въ дачахъ села Половой, Прилукскаго уѣзда, съ показаніемъ цѣны оному 1,000

р. Духовное завѣщаніе писано на простой бумагѣ, за которую взято 3 р. и актовыхъ 10 р. асс., 9 Марта 1839 г.

15387. 1839 г. Февраля 13. Отъ Ротмистра Андрея Богданова *Брежинскаго*, явлена купчая, совершенная въ ономъ Судѣ того жъ г. Марта 16, данная имъ Штабсъ-Ротмистру и кавалеру Измаилу Николаеву *Масловскому*, на продажу крестьянина Фому съ грунтомъ на четверть десят., писаннаго Черниговской губерніи, въ Сосницкомъ уѣздѣ, асс. за 350 р. Купчая писана на герб. листѣ въ 3 р. асс.; пошлинъ взято 14 р. и съ акта 10 р. асс., 16 Марта 1839 г.

15388. 1839 г. Февраля 15. Отъ казачки Ксеніи Романовой *Захарченковой*, явлена купчая, совершенная въ ономъ Судѣ того жъ Февраля 21, данная ею Священнику Петру Иванову *Чаленку*, на продажу земли мѣрою на 5 десят. и 1 упругъ, находящейся Прилукскаго уѣзда въ дачахъ села Грицовки, асс. за 200 р. Купчая писана на герб. листѣ въ 3 р. асс.; пошлинъ взыскано 8 р. и съ акта 10 р. асс., 21 Февраля 1839 г.

15389. 1839 г. Февраля 20. Отъ Поручика Ивана Степанова *Яновскаго*, явлена уступная запись, совершенная въ ономъ Судѣ того жъ числа, данная имъ женѣ своей Матренѣ Петровой *Яновской*, на уступку грунта, мѣрою на 5 десят., Прилукскаго уѣзда въ хуторѣ Горгіовщинѣ находящагося, съ показаніемъ цѣны оному 504 р. Уступная запись писана на герб. листѣ въ 3 р. асс.; пошлинъ взыскано съ суммы 20 р. 16 к. и съ акта 10 р. асс., 20 Февраля 1839 г.

15390. 1839 г. Февраля 22. Отъ Поручика Григорья Петрова *Горленка*, явлена закладная, совершенная въ ономъ Судѣ того жъ г. Февраля 23, данная имъ 3-й гильдіи купцу Макару Павлову *Ополясенку*, на занятые у него деньги асс. 2,660 р. безъ процентовъ, срокомъ на два года, съ залогомъ сѣнокосной земли 89 десят., находящейся Прилукскаго уѣзда близъ хутора Каменко-Колодецкаго. Закладная писана на герб. листѣ въ 6 р. асс.; взыскано актовыхъ 10 р. асс., 23 Февраля 1839 г.

15391. 1839 г. Февраля 23. Отъ Полковницы Александры Горленковой, явлена закладная, совершенная въ ономъ Судѣ того жъ Февраля 28, данная ею Коллежскому Секретарю Степану Антонову *Александровичу*, на занятые у него деньги асс. 1,000 р. безъ процентовъ, срокомъ на одинъ годъ съ залогомъ ему пахатной, сѣнокосной и лѣсной земли 30 десят., находящейся Прилукскаго уѣзда въ дачахъ хутора Болярщины. Закладная писана на герб. листѣ въ 3 р., взыскано актовыхъ 10 р. асс., 23 Февраля 1839 г.

15392. 1839 г. Февраля 23. Отъ чиновника 14-го класса Николая Иванова *Величка*, явлена купчая, совершенная въ ономъ Судѣ того жъ числа, дан-

ная имъ Надворному Совѣтнику Филиппу Филиппову *Стендеру*, на продажу ему осиротевшаго мальчика Ивана, писаннаго по ревизіи Прилукскаго уѣзда въ хуторѣ Капустинцахъ, за 350 р. асс. Купчая писана на герб. листѣ въ 3 р.; пошлинъ взыскано 14 р. и съ акта 10 р. асс., 23 Февраля 1839 г.

15393. 1839 г. Февраля 24. Отъ Штабсъ-Ротмистра Ивана Дмитріева *Миницкаго*, явлена закладная, совершенная въ ономъ Судѣ того жъ г. Марта 6, данная имъ Поручику Ивану Өедорову *Зуцу*, на занятые у него асс. 600 р. безъ процентовъ, срокомъ на два мѣсяца, съ залогомъ крестьянъ мужеск. 4 и женск. 1 п. душу съ принадлежащими имъ землями, писанными по ревизіи Прилукскаго уѣзда въ селѣ Щуровкѣ. Закладная писана на герб. листѣ въ 3 р., взыскано актовыхъ 10 р. асс., 6 Марта 1839 г.

15394. 1839 г. Марта 1. Отъ Городоваго Секретаря Якова Васильева *Монтанскаго*, явлена закладная, совершенная въ ономъ Судѣ того жъ числа, данная имъ Поручику Александру Исаеву *Маценку*, на занятые у него деньги асс. 2,000 р. за указные проценты, срокомъ на одинъ годъ, съ залогомъ крестьянъ 10 мужеск. п. душъ, съ ихъ женскимъ обоего п. дѣтьми и съ принадлежащею землею на 50 десят., писанныхъ по ревизіи Прилукскаго уѣзда въ хуторѣ Григоровкѣ. Закладная писана на герб. листѣ въ 6 р., взыскано актовыхъ 10 р. асс., 1 Марта 1839 г.

15395. 1839 г. Марта 6. Отъ Капитанши Варвары Петровой *Мартыновой*, явлена закладная, совершенная въ ономъ Судѣ того жъ Марта 7, данная ею женѣ Титулярнаго Совѣтника Ксеніи Макаровой *Федьевой*, на занятые у нее асс. 400 р. безъ процентовъ, срокомъ на одинъ годъ, съ залогомъ за овыя степной земли 40 десят., состоящей Пирятинскаго уѣзда при хуторѣ Бердовщинѣ. Закладная писана на герб. листѣ въ 3 р., взыскано актовыхъ 10 р. асс., 7 Марта 1839 г.

15396. 1839 г. Марта 6. Отъ Штабсъ-Капитанши Анны *Можневской*, явлена закладная, совершенная въ ономъ Судѣ того жъ числа, данная ею Поручику Александру Исаеву *Маценку*, на занятые у него 1,000 р. асс. за указные проценты, срокомъ на 3 мѣсяца, съ залогомъ крестьянъ 10 мужеск. п. душъ, съ женами и обоего п. дѣтьми, и принадлежащими имъ землями, писанныхъ по ревизіи Прилукскаго уѣзда въ хуторѣ Свриковщинѣ. Закладная писана на герб. листѣ въ 3 р., взыскано актовыхъ 10 р. асс. 6 Марта 1839 г.

15397. 1839 г. Марта 7. Отъ вдовы Коллежской Регистраторши Анны Александровой *Кирилловой*, явлена закладная, совершенная въ ономъ Судѣ того жъ числа, данная ею пономарю Ивану Степанову *Стефановичу*, на занятые у него серебр. $62\frac{1}{2}$ р. безъ процентовъ, срокомъ на 2 г., съ за-

логомъ земли, примѣрно на 10 десят., находящейся Прилуцкаго уѣзда въ дачахъ села Загаекъ. Закладная писана на герб. листѣ въ 3 р., взыскано актовыхъ 10 р., 7 Марта 1839 г.

Полтавской губерніи въ Миргородскомъ Уѣздномъ Судѣ:

15398. 1841 г. Февраля 5. Вдовою Корнетшею Надеждою Ивановою *Ковригиною*, явлена уступная запись, совершенная въономъ Судѣ сего жъ г. Мая 13, данная ею роднымъ своимъ дочерямъ, женѣ Титулярнаго Совѣтника Евдокіи Лукьяновой *Горкушенковой* и вдовѣ Коллежской Регистраторшѣ Елисаветѣ Лукьяновой *Кузьмичевой*, недвижимаго на 15 десят. имѣнія, состоящаго Миргородскаго уѣзда въ селѣ Сорочинцахъ и въ окресностяхъ онаго и писанныхъ Миргородскаго уѣзда по 8-й ревизіи крестьянъ мужеск. п. 6 душъ съ семействами, стоющихъ цѣны серебр. 714 р. 28$\frac{4}{7}$ к. Уступная запись писана на герб. листѣ въ 1 р. 80 к. серебр.; при совершеніи взыскано актовыхъ серебр. 3 р., съ объявленной же уступленному имѣнію и крестьянамъ цѣны суммы пошлинъ невзято, потому что оное уступлено роднымъ дочерямъ и линейнымъ по ней наслѣдницамъ.

15399. 1841 г. Марта 20. Казачкою Екатериною Саввиновою *Гречаною*, явлено духовное завѣщаніе, совершенное въ ономъ Судѣ сего жъ г. Мая 17, данная ею роднымъ своимъ внуку Іосифу Маркіонову и племяннику Емельяну Аверкіеву *Гречанымъ*, на завѣщанное первою послѣднимъ движимое и недвижимое 48 десят. имѣніе, Миргородскаго уѣзда въ дачахъ села Петровецъ состоящее, стоющее цѣны серебр. 228 р. 57$\frac{1}{7}$ к. Духовное завѣщаніе писано на герб. листѣ въ 90 к. серебр.; при совершеніи взыскано актовыхъ 3 р. и въ добавокъ за герб. листъ 1 р. 90 к. серебр., съ цѣны же завѣщанному имѣнію пошлинъ невзято потому, что оное имѣніе завѣщано самоближайшимъ и линейнымъ наслѣдникамъ.

15400. 1841 г. Апрѣля 14. Вдовою Титулярною Совѣтницею Марьею Алексѣевою *Игнатьевою*, явлена купчая, совершенная въ ономъ Судѣ сего жъ г. Мая 14, данная ею Генералъ-Маіору и кавалеру Владиміру Иванову *Заленскому*, на продажу первою послѣднему сѣнокосной и лѣсной 15 десят. земли, Миргородскаго уѣзда близъ села Шафоростовки находящагося, серебр. за 214 р. 28$\frac{4}{7}$ к. Купчая писана на герб. листѣ въ 90 к. серебр.; при совершеніи взыскано пошлинъ съ суммы 8 р. 58 к. и съ акта 3 р. серебр.

Полтавской губерніи въ Роменскомъ Уѣздномъ Судѣ:

15401. 1841 г. Марта 4. Отъ казачьихъ дочерей Роменскаго уѣзда села Крапивинецъ Марьи Григорьевой *Раневой*, явлена купчая, совершенная въ ономъ Судѣ сего жъ г. Мая 15, на проданный ими помѣщику Губернскому Секретарю Якову Яковлеву *Мажневскому*, жилый грунтъ, положеніе имѣю-

щій Роменскаго уѣзда въ селѣ Бацмазахъ, въ коемъ мѣры земли въ окружности 54 квадрат. саж., за 93 р. Купчая писана на герб. листѣ въ 90 к. серебр.; взыскано пошлинъ 3 р. 72 к. и съ акта 3 р. серебр., 4 Марта 1841 г.

15402. 1841 г. Апрѣля 9. Отъ казака Роменскаго уѣзда села Великихъ Бубновъ Григорья Степанова *Бабыча*, явлена запись, совершенная въ ономъ Судѣ сего жъ г. Мая 12, на записанное имъ родному племяннику своему казаку Михайлѣ Самойлову и женѣ его Матренѣ Яковлевой *Бабычевымъ*, движимаго и недвижимаго имѣнія, положеніе имѣющаго Роменскаго уѣзда въ селѣ Великихъ Бубнахъ и дачахъ онаго, въ коемъ заключается земли пахатной, грунтовой, лѣсной и сѣнокосной, мѣрою примѣрно на $13\frac{1}{2}$ десят., стоющую по объявленію цѣны 250 р. серебр. Запись писана на герб. листѣ въ 90 к. серебр., взыскано актовыхъ серебр. 3 р., 9 Апрѣля 1841 г.

15403. 1841 г. Апрѣля 25. Отъ помѣщицы вдовы Штабсъ-Капитанши Ульяны Платоновой *Мишурниковой*, явлена купчая, совершенная въ ономъ Судѣ сего жъ г. Мая 6, на проданныхъ ею Кавказской Области г. Ставрополя Полицеймейстеру Штабсъ - Капитану *Батаку*, ревизскихъ женск. п. дворовыхъ 2 души, серебр. за 95 р. Купчая писана на герб. листѣ въ 90 к. серебр.; взыскано пошлинъ съ суммы 95 р. $71\frac{5}{7}$ к. положенной по табели за 2 души женск. п. 3 р. 44 к. и съ акта 3 р. серебр., 25 Апрѣля 1841 г.

15404. 1841 г. Апрѣля 29. Отъ дворянина унтеръ-офицера Василья Никитина *Балюры*, явлена купчая, совершенная въ ономъ Судѣ сего жъ г. Мая 29, на проданный имъ казаку Роменскаго уѣзда мѣстечка Хмѣлова Якову Григорьеву *Попомареву*, грунтъ, положеніе имѣющій въ мѣстечкѣ Хмѣловѣ, въ коемъ мѣры земли на $\frac{1}{2}$ десят., за 215 р. серебр. Купчая писана на герб. листѣ въ 90 к. серебр. взыскано пошлинъ 8 р. 60 к. и съ акта 3 р. серебр., 29 Апрѣля 1841 г.

15405. 1841 г. Апрѣля 29. Отъ дворянина унтеръ-офицера Василья Никитина *Балюры*, явлена купчая, совершенная въ ономъ Судѣ сего жъ г. Мая 29, на проданный имъ Роменскаго уѣзда мѣстечка Хмѣлова казачкѣ Θеодорѣ Яковлевой *Сердюковой*, грунтъ, положеніе имѣющій въ мѣстечкѣ Хмѣловѣ, въ коемъ мѣры земли на $\frac{1}{2}$ десят., за 214 р. Купчая писана на герб. листѣ въ 90 к. серебр.; взыскано пошлинъ 8 р. 56 к. и съ акта 3 р. серебр., 29 Апрѣля 1841 г.

15406. 1841 г. Мая 6. Отъ помѣщиковъ Маіора Григорья и Подпоручика Ивана Михайловыхъ *Григоровичей*, явлена купчая, совершенная въ ономъ Судѣ

того жъ Мая 29, на проданную ими помѣщику Губернскому Секретарю Якову Яковлеву *Можневскому*, пахатную и сѣнокосную землю, мѣрою 27 десят. и 2070 квадрат. саж., положеніе имѣющую въ дачахъ заштатнаго города Глинска. Купчая писана на герб. листѣ въ 90 к. серебр.; взыскано пошлинъ 3 р. и съ акта 3 р. серебр., 6 Мая 1841 г.

15407. 1841 г. Мая 6. Отъ помѣщиковъ Маіора Григорья и Подпоручика Ивана Михайловыхъ *Григоровичей*, явлена купчая, совершенная въ ономъ Судѣ того жъ Мая 29, на проданныхъ ими помѣщику Губернскому Секретарю Якову Яковлеву *Можневскому*, крестьянъ ревизскихъ мужеск. п. 1 и женск. 3 души съ землею, пахатною и сѣнокосною, положеніе имѣющею въ г. заштатномъ Глинскѣ и дачахъ онаго, мѣрою на 10 десят. и 1061 квадрат. саж., за 285 р. серебр. Купчая писана на герб. листѣ въ 90 к. серебр.; взыскано пошлинъ 11 р. 40 к. и съ акта 3 р. серебр., 6 Мая 1841 г.

15408. 1841 г. Мая 12. Отъ дворянина Титулярнаго Совѣтника Карла Иванова *Свирскаго*, явлена купчая, совершенная въ ономъ Судѣ того жъ Мая 29, на проданную имъ помѣщику Штабсъ-Капитану и кавалеру Григорью Павлову *Горошковскому*, пахатную и сѣнокосную землю, положеніе имѣющую Роменскаго уѣзда въ селѣ Салогубовкѣ и дачахъ онаго, въ коей мѣры земли 9 десят. 2077 квадрат. саж., за 250 р. серебр. Купчая писана на герб. листѣ въ 90 к. серебр., взыскано пошлинъ 10 р. и съ акта 3 р. серебр. 12 Мая 1841 г.

15409. 1841 г. Мая 13. Отъ мѣщанки г. Ромна Екатерины Семеновой *Подгорной*, явлена купчая, совершенная въ ономъ Судѣ того жъ Мая 29, на проданную ею Священнику Роменскаго уѣзда села Бобрика Исидору Васильеву *Петровскому*, пахатную землю, положеніе имѣющую въ дачахъ села Бобрика, мѣрою на 7 десят., за 114 р. серебр. Купчая писана на герб. листѣ въ 90 к. серебр.; взыскано пошлинъ 4 р. 56 к. и съ акта 3 р. серебр. 13 Мая 1841 г.

15410. 1841 г. Мая 14. Отъ помѣщика чиновника 14-го класса Якова Данилова *Бѣлогруда*, явлена закладная, совершенная въ ономъ Судѣ того жъ Мая 16, на занятые имъ у помѣщика Титулярнаго Совѣтника и кавалера Порфирія Петрова *Базилевича*, 238 р. серебр., подъ залогъ 1 крестьянина ревизскаго мужеск. п. съ землею. Закладная писана на герб. листѣ въ 90 к. серебр., взыскано актовыхъ 3 р. серебр., 14 Мая 1841 г.

15411. 1841 г. Мая 14. Отъ дворянина Подпоручика Филимона *Можневскаго-Яковлева*, явлена купчая, совершенная въ ономъ Судѣ того жъ Мая 29, на проданныхъ имъ Войска Черноморскаго Есаулу Григорью Михайлову *Борискову*, дворовыхъ 2-хъ душъ ревизскихъ женск. п., за 100 р. серебр,

Купчая писана на герб. листѣ въ 90 к. серебр.; взыскано пошлинъ 4 р. и съ акта 3 р. серебр., 14 Мая 1841 г.

Полтавской губерніи въ Переясловскомъ Уѣздномъ Судѣ:

15412. 1841 г. Мая 29. Коллежскою Регистраторшею Ольгою Павловою *Подгаецкою*, явлена закладная, совершенная въ ономъ Судѣ того жъ числа, данная ей канцеляристшею Ириною Яковлевою *Пикуловскою*, въ занятые первою у послѣдней серебр. 285 р. 71$\frac{3}{7}$ к. за указные проценты срокомъ на одинъ годъ, съ залогомъ за оные на упадъ степной земли 17$\frac{1}{2}$ десят., лежащую Переясловскаго уѣзда при селѣ Войтовѣ. Закладная писана на герб. листѣ въ 90 к. серебр., взыскано актовыхъ 3 р. серебр.

15413. 1841 г. Мая 29. Поручицею Вѣрою Васильевою *Томариною*, явлена распредѣлительная духовная запись, совершенная въ ономъ Судѣ того жъ числа, данная мужемъ ея Поручикомъ Павломъ Павловымъ *Томарою*, на записанное послѣднимъ первой въ пожизненное владѣніе движимое и недвижимое имѣніе, состоящее Полтавской губерніи, Пирятинскаго уѣзда въ селѣ Войтовцахъ ревизскихъ крестьянъ мужеск. п. 278 душъ и земли разнаго качества 1107 десят., Херсонской губерніи и уѣзда въ слободѣ Отбѣдовой она жъ и Томарина крестьянъ 107 душъ и до 4000 десят. земли, да Нижегородской губерніи, уѣздовъ: Нижегородскаго и Горбатовскаго нераздѣленное еще съ братьями его Томары село Теряево съ деревнями: Болдырево, Грабилово и Крутецъ крестьянъ 696 душъ и земли 2800 десят., коему объявлена цѣна серебр. 51,428 р. 57$\frac{1}{7}$ к. Распредѣлительная запись писана на герб. листѣ въ 120 р. серебр., взыскано актовыхъ 3 р. серебр.

Псковской губерніи въ Порховскомъ Уѣздномъ Судѣ:

15414. 1841 г. Мая 28. Совершена купчая, на проданную помѣщикомъ Подпоручикомъ Александромъ Семеновымъ *Мартьяновымъ*, Порховскому 3-й гильдіи купеческому сыну Ивану Агафонову *Ваулину*, землю, состоящую Порховскаго уѣзда при усадьбѣ Острицахъ въ 2-хъ углахъ 1-й примѣрно полагая до 2 десят., и во 2-й до 2, всего 4 десят., за 142 р. 86 к. серебр. Купчая писана на герб. листѣ въ 90 к. серебр.; взыскано пошлинъ 5 р. 72 к. и за актъ 3 р. серебр., того жъ числа.

15415. 1841 г. Мая 28. Совершена купчая, на проданную крестьяниномъ Бешковицкаго Волостнаго Правленія Пажеревицкаго погоста деревни Патрова Семеномъ *Петровымъ*, Порховскому 3-й гильдіи купцу Александру Иванову *Бѣдяеву*, землю, состоящую Порховскаго уѣзда Высоцкаго погоста въ деревнѣ Байковѣ, изъ числа 12—10 десят., за 85 р. серебр. Купчая писана на герб. листѣ въ 90 к. серебр.; взыскано пошлинъ 3 р. 40 к. за актъ 3 р. серебр., того жъ числа.

15416. 1841 г. Іюня 4. Совершена купчая, на проданную вольноотпущеннымъ

крестьяниномъ помѣщика Князя, Петра Иванова Кастрова Петромъ *Ефимовымъ*, помѣщику Генералъ-Маіору и кавалеру Василью Васильевичу *Ададурову*, землю, состоящую Порховскаго уѣзда Бѣльскаго погоста въ деревнѣ Погорѣлой 5 десят. и посѣянный на оной хлѣбъ снять ему Ефимову, за 100 р. серебр. Купчая писана на герб. листѣ въ 90 к. серебр.; пошлинъ взято 4 р. за актъ 3 р. серебр.

Рязанской губерніи въ Ряжскомъ Уѣздномъ Судѣ:

15417. 1838 г. Марта 3. Совершена купчая, отъ Ряжскаго 3-й гильдіи купца Ивана Петрова *Калашникова* и мѣщанки Марьи Ивановой *Ушаковой*, на продажу ими Коллежской Регистраторшѣ Серафимѣ Васильевой *Мисюревой*, усадебнаго мѣста съ ветхимъ строеніемъ, состоящаго въ г. Ряжскѣ въ 3-мъ кварт. подъ № 14-мъ, мѣрою въ ширину 13, а въ длину 35 саж., асс. за 300 р. Купчая писана на герб. листѣ въ 3 р.; пошлинъ взыскано 12 р. и актовыхъ 10 р. асс.

15418. 1841 г. Марта 6. Совершена купчая, Раненбургской округи деревни Набережной отъ однодворца Антона Павлова *Попова*, на продажу имъ Скопинской округи деревни Полотебной однодворцу Василью Иванову и женѣ его Анисьѣ Ивановой *Селивановымъ*, пашенной земли 4 четверти, лежащей при оной деревнѣ Полотебной, серебр. за 285 р. Купчая писана на герб. листѣ въ 90 к. серебр.; пошлинъ взыскано 11 р. 40 к. актовыхъ 3 р. серебр.

15419. 1841 г. Марта 12. Совершена купчая, отъ Губернскаго Секретаря Николая Петрова сына *Петрова*, на продажу имъ женѣ своей изъ дворянъ Губернской Секретаршѣ Ольгѣ Петровой дочери *Петровой*, пашенной земли 11 десят., лежащей въ дачахъ Ряжскаго уѣзда въ Малозахупецкой Благовѣщенской слободѣ съ усадебнымъ мѣстомъ, за 100 р. серебр. Купчая писана на герб. листѣ въ 90 к. серебр.; пошлинъ взыскано 4 р. актовыхъ 3 р. серебр.

15420. 1841 г. Марта 19. Совершена купчая, флота отъ Капитанъ-Лейтенантовъ Павла и Өедора Ивановыхъ *Филатовыхъ*, на продажу ими Гвардіи Штабсъ-Капитану Николаю Иванову *Бибикову*, пашенной земли 12 десят., лежащей въ дачахъ Раненбургскаго уѣзда въ Муравленскихъ Выселкахъ, за 240 р. серебр. Купчая писана на герб. листѣ въ 90 к. серебр.; пошлинъ взыскано 9 р. 60 к. актовыхъ 3 р. серебр.

15421. 1841 г. Марта 26. Совершена купчая, отъ Коллежской Секретарши Екатерины Александровой *Сазоновой*, на продажу ею женѣ отставнаго солдата Лукеѣ *Антоновой*, усадебнаго мѣста, состоящаго въ г. Ряжскѣ въ 13-мъ кварт. подъ № 14-мъ съ имѣющимъ деревяннымъ домомъ, плодовитымъ

садомъ и со всѣмъ надворнымъ строеніемъ, мѣрою въ ширину по улицѣ $17\frac{1}{2}$ саж., а въ зиду $24\frac{1}{2}$ саж., въ длину 42 саж., серебр. за 143 р. Купчая писана на герб. листѣ въ 90 к. серебр.; пошлинъ взыскано 5 р. 72 к. актовыхъ 3 р. серебр.

15422. 1841 г. Марта 28. Совершена купчая, отъ Коллежской Секретарши Екатерины Александровой *Сазоновой,* на продажу ею копіистшѣ Натальѣ Авдѣевой *Никифоровой,* усадебнаго мѣста, лежащаго въ г. Ряжскѣ въ 13-мъ кварт. подъ № 12-мъ, мѣрою въ длину 30, а поперечнику 6 саж., за 15 р. серебр. Купчая писана на герб. листѣ въ 90 к. серебр.; пошлинъ взыскано 60 к. актовыхъ 3 р. серебр.

Рязанской губерніи въ Михайловскомъ Уѣздномъ Судѣ.

15423. 1839 г. Марта 3. Произведенъ допросъ, Подпоручику Николаю и Поручику Сергѣю Анатольевымъ *Кувязевымъ,* на раздѣлъ ими имѣнія, оставшагося послѣ смерти родителей ихъ Подпоручика Анатолія Иванова и Пелагеи Сергѣевой *Кувязевыхъ,* по которому досталось: Николаю, въ уѣздахъ Козловскомъ, въ селѣ Яркѣ и Лебедянскомъ, въ деревнѣ Яблоновкѣ крестьянъ 38 душъ, съ пашенною и непашенною землею; Михайловскомъ, въ сельцѣ Карамышевѣ и деревнѣ Треполѣ съ принадлежащими къ онымъ разными пустошами пашенная и непашенная земля вся безъ остатка, еще 25 десят. пашенной земли въ дачахъ села Прилучъ, положенныя по 8-й ревизіи въ селѣ Поливановѣ вдова Екатерина съ 3 сыновьями Васильемъ съ женою его, Дмитріемъ и Алексѣемъ и Рыбинскомъ въ деревняхъ Юринѣ, Оглоблинѣ и сельцѣ Максимовскомъ крестьянъ 12 душъ, съ пашенною и непашенною землею, всею жъ безъ остатка, а Сергѣю, Михайловскаго уѣзда въ селѣ Поливановѣ крестьянъ 99 душъ съ принадлежащею къ онымъ пашенною и непашенною землею, въ сельцѣ Карамышевѣ и Треполѣ крестьянъ 43 души; Рыбинскаго, изъ деревень Аглоблиной и Максимовской 4 души, въ селѣ Прилучахъ въ деревняхъ: большой и малой Хлѣбникахъ, Комаревкѣ, Лѣсницахъ, Иншенѣ и Акуловой пашенная и непашенная земля кромѣ 25 десят. вся безъ остатка, имѣнію жъ сему въ допросѣ объявлена цѣна асс. 100,000 р. Допросъ писанъ на герб. листѣ въ 200 р. асс.

Рязанской губерніи въ Спаскомъ Уѣздномъ Судѣ:

15424. 1840 г. Мая 29. Совершена купчая, на проданную дворянками Матреною Яковлевою *Темешевою* и Авдотьею Яковлевою *Павловою,* Рязанской губерніи, Спаскаго уѣзда села Гавриловскаго Государственныхъ Имуществъ крестьянину Михаилѣ *Симакову,* пашенную землю, примѣрно $\frac{3}{4}$ десят. въ 2-хъ поляхъ или что окажется въ натуральномъ ихъ владѣніи, то все безъ остатка, лежащую Спаскаго уѣзда въ селѣ Висгановѣ въ 3-хъ мѣстахъ называемыхъ урочищахъ: Устюжимищѣ, Напаткѣ и Учертольѣ, серебр. за 28 р. 57 к. Купчая писана на герб. листѣ въ 30 к. серебр.; пошлинъ съ 28 р. 57 к. взыскано 1 р. $14\frac{2}{7}$ к. серебр., того жъ числа.

15425. 1840 г. Сентября 2. Совершена купчая, на проданное урядникомъ Гаврилом Павловымъ, неслужащему дворянину Ѳедору Тимешову, недвижимое имѣніе, состоящее Рязанской губерніи, Спаскаго уѣзда въ селѣ Бордаковѣ усадебной земли примѣрно четверть десят., да пашенной земли во всѣхъ 3-хъ поляхъ 2 десят., лугу четверть десят., съ лѣсами, рыбными ловлями и со всѣми принадлежащими угодьями, словомъ сказать что ему въ означенномъ селѣ Бардаковѣ слѣдовать будетъ пописцовымъ и отказнымъ книгамъ по генеральному земель размежеванію, все безъ остатка, серебр. за 114 р. 28 к. Купчая писана на герб. листѣ въ 30 к. серебр.; пошлинъ съ 114 р. 28$\frac{4}{7}$ к. взыскано серебр. 4 р. 57$\frac{1}{7}$ г., того жъ числа.

15426. 1841 г. Марта 11. Совершена купчая, на проданную Подпоручикомъ Абрамомъ Трофимовымъ Твараговымъ, Рязанской губерніи, Спаскаго уѣзда села Гавриловскаго Государственныхъ Имуществъ крестьянину Лукьяну Трифонову, пашенную землю 1 десят., лежащую Рязанской губерніи, Спаскаго уѣзда въ селѣ Селезеновѣ въ урочищѣ называемомъ Высокаго Корька, серебр. за 14 р. 28$\frac{4}{7}$ к. Купчая писана на герб. листѣ въ 30 к. серебр.; пошлинъ съ 14 р. 28$\frac{4}{7}$ к. к. взыскано 57$\frac{1}{7}$ к. серебр., того жъ числа.

15427. 1841 г. Марта 12. Совершена купчая, на продажу Штабсъ-Ротмистромъ Сергѣемъ Ивановымъ Кожинымъ, вольноотпущенному Титу Фролову Лапухову, изъ земляной дачи прежде бывшей пахатной, а нынѣ въ облогѣ лежащей 7 десят., состоящей Воронежской губерніи, Задонскаго уѣзда въ урочищѣ Яшкахъ, Андросовкой тожъ, серебр. за 100 р. Купчая писана на герб. листѣ въ 30 к. серебр.; пошлинъ съ 100 р. взыскано 4 р. серебр.; того жъ числа.

15428. 1841 г. Марта 12. Совершена купчая, на продажу Капитаномъ Иваномъ Филипповъ Лихаревымъ, Губернской Секретарши Аннѣ Александровой Карпѣевой, недвижимое имѣніе, состоящее Рязанской губерніи, Спаскаго уѣзда въ селѣ Дегтяномъ въ урочищѣ около озера Развани пашенной земли 6 четвертей съ осьминою въ полѣ, а въ двухъ потому жъ съ лѣсами, сѣнными покосами, рыбными ловлями и со всѣми принадлежащими въ оному угодьями, серебр. за 120 р. Купчая писана на герб. листѣ въ 30 к. серебр.; пошлинъ взыскано сереб. 4 р. 80 к., того жъ числа.

Смоленской губерніи въ Бѣльскомъ Уѣздномъ Судѣ:

15429. 1841 г. Января 15. Совершена купчая, на проданную Штабсъ-Капитаномъ Алексѣемъ Николаевымъ Крищтофовичемъ, Штабсъ-Капитану Ивану Андрееву Рачинскому, землю, состоящую Бѣльскаго уѣзда въ пустоши Чепаевкѣ пахатную и непахатную, съ лѣсами и сѣнными покосами, всей числомъ 50 десят., серебр. за 285 р. 71$\frac{3}{7}$ к. Купчая писана на герб. листѣ въ 90 к. серебр., пошлины и актовые взяты, того жъ числа.

15430. 1841 г. Января 16. Совершена купчая, на проданную Штабсъ-Капитаномъ Алексѣемъ Николаевымъ *Криштофовичемъ*, Штабсъ-Капитану Ивану Андрееву *Рачинскому*, землю, состоящую Бѣльскаго уѣзда въ пустоши Чеплевкѣ 35⅘ и Мариновкѣ 15⅕ десят. пахатную, селидебную и огородную, съ лѣсами и сѣнными покосами, всей числомъ 51 десят., серебр. за 285 р. 71³⁄₇ к. Купчая писана на герб. листѣ въ 90 к. серебр., актовые и пошлины взяты, того жъ числа.

15431. 1841 г. Января 24. Совершена купчая, на проданную Штабсъ-Капитаномъ Александромъ Мартыновымъ *Рачковскимъ*, дворянками: Марьею Мартыновою *Станкѣевою* и Прасковьею Мартыновою Марьяновскою и Бѣльскою мѣщанкою Ольгою Мартыновою *Домскою*, Подпоручику Егору Гаврилову *Дьякову*, землю, состоящую Бѣльскаго уѣзда при сельцѣ Куркинѣ, всего числомъ 11 десят. съ разными угодьями, пахатную и непахатную, съ лѣсомъ и сѣнными покосами, имѣющею на оной разнаго рода постройкою и садомъ, серебр. за 85 р. 71³⁄₇ к. Купчая писана на герб. листѣ въ 30 к. серебр., актовыхъ и пошлины взяты, того жъ числа.

15432. 1841 г. Января 29. Совершена купчая, на проданное Бѣльскою купеческою женою Аксиньею Ѳедоровою *Зембицкою*, Бѣльскому 3-й гильдіи купцу Ивану Григорьеву *Пирайкову*, пустопорожнее мѣсто, заключаетъ въ себѣ земли шириною въ обоихъ концахъ по 10 и длиною 22 саж., состоящую въ г. Бѣломъ, серебр. за 285 р. 71³⁄₇ к. Купчая писана на герб. листѣ въ 90 к. серебр., актовые и пошлины взяты, того жъ числа.

15433. 1841 г. Января 31. Совершена купчая, на проданную Флота Капитанъ-Лейтенантомъ Павломъ Дмитріевымъ *Щеховскимъ*, по данной ему довѣренности отъ роднаго его брата Командира гренадерскаго Герцога Франца Карла полка Полковника Григорья Дмитріева *Щеховскаго*, Титулярной Совѣтницѣ Агафьѣ Парфеновой *Брещинской*, землю, состоящую Бѣльскаго уѣзда въ сельцѣ Сухаловкѣ, всего числомъ 8 десят. разнаго угодья, пахатную, сѣнокосную и огородную, серебр. за 57 р. 14²⁄₇ к. Купчая писана на герб. листѣ въ 30 к. серебр., актовые и пошлины взяты, того жъ числа.

15434. 1841 г. Февраля 13. Совершена купчая, на проданный купеческою женою Акулиною Петровою *Арчаковою*, Коллежской Регистраторшѣ Аннѣ Александровой *Дорониной*, деревянный домъ, состоящій въ г. Бѣломъ съ землею подъ онымъ, находящеюся длиннику 30 и поперечнику 10 саж. и со всѣмъ принадлежащимъ къ оному строеніемъ, за 58 р. серебр. Купчая писана на герб. листѣ въ 30 к. серебр., актовые и пошлины взяты, того жъ числа.

15435. 1841 г. Февраля 20. Явлено духовное завѣщаніе, отъ Торопецкаго мѣща-

вина Егора Петрова *Воронина*, на завѣщанное имъ племянницѣ своей дворянкѣ Еленѣ Александровой *Урбановской*, все движимое и недвижимое имѣніе, состоящее Бѣльскаго уѣзда въ деревнѣ Саховнявъ, оному имѣнію цѣна объявлена 200 р. Духовное завѣщаніе писано на герб. листѣ въ 50 к., актовые, пошлины и за неуказный листъ взяты, того жъ числа.

15436. 1841. г. Февраля 26. Совершена купчая, на проданную Поручикомъ Алексѣемъ Ивановымъ *Зубрицкимъ*, Подпоручицѣ Харитинѣ Яковлевной *Потрисовой*, землю, состоящую Бѣльскаго уѣзда въ сельцѣ Марфинкѣ, Бичуковѣ тожъ всего числомъ 13½ десят. разнаго угодья, пахатную, сѣнокосную и съ дровянымъ лѣсомъ находящеюся, серебр. за 71 р. 42¾ к. Купчая писана на герб. листѣ въ 30 к. серебр., актовые и пошлины взяты, того жъ числа.

15437. 1841 г. Февраля 28. Явлено духовное завѣщаніе, отъ Подпоручицы Татьяны Ивановой *Суражевской*, на завѣщанное ею дочери своей дѣвицѣ Марьѣ Ивановой *Суражевской*, все движимое и недвижимое имѣніе, состоящее Бѣльскаго уѣзда въ сельцѣ Грилинѣ, оному имѣнію цѣна объявлена 200 р. Духовное завѣщаніе писано на герб. листѣ въ 30 к. серебр., за неуказный листъ, актовые и пошлины взяты, того жъ числа.

15438. 1841 г. Марта 3. Совершена купчая, на проданную Подпоручикомъ Егоромъ Ивановымъ *Ратмановымъ*, чиновнику 14-го класса Егору Николаеву *Залатухину*, землю, состоящую Бѣльскаго уѣзда при сельцѣ Большомъ Кучинѣ, всей числомъ 30 десят. разныхъ угодій пахатную и непахатную, съ лѣсами и сѣнными покосами, серебр. за 128 р. 57⅐ к. Купчая писана на герб. листѣ въ 30 к. серебр., актовые и пошлины взяты, того жъ числа.

15439. 1841 г. Марта 4. Совершена купчая, на проданную чиновникомъ 14-го класса Сидоромъ Силаевымъ сыномъ *Силаевымъ*, Сычевской мѣщанкѣ Аннѣ *Сидоровой*, землю, состоящую Бѣльскаго уѣзда въ пустоши Захарковой, всего 66½ десят., серебр. за 285 р. 71⅐ к. Купчая писана на герб. листѣ въ 90 к. серебр., актовые и пошлины взяты, того жъ числа.

15440. 1841 г. Марта 17. Совершена купчая, на проданныхъ отъ Капитанъ-Лейтенантшею Софьею Николаевою *Потемкиною*, Камеръ-Юнкеру 5-го класса Любиму Иванову *Нелидову*, крестьянъ Семена съ женою его, съ принадлежащею имъ землею и со всѣмъ ихъ строеніемъ, состоящее Осташковскаго уѣзда въ пустошахъ именуемыхъ Веселудской и Истерской, всей 10 десят., серебр. за 87 р. Купчая писана на герб. листѣ въ 30 к. серебр., актовые и пошлины взяты, того жъ числа.

15441. 1841 г. Марта 21. Совершена купчая, на проданную дворяниномъ Матвѣемъ Павловымъ *Глазовымъ*, Полковницѣ Марьѣ Казимировой *Генгросъ*,

землю, состоящую Бѣльскаго уѣзда въ сельцѣ Новогригорьевскомъ, Рвнище тожъ, всего 44 десят. серебр. за 20 р. Купчая писана на герб. листѣ въ 90 к. серебр., актовые и пошлины взяты, того жъ числа.

15442. 1841 г. Марта 24. Совершена купчая, на проданную Бѣльскимъ мѣщаниномъ Григорьевъ Дмитріевымъ *Ситкичымъ*, Титулярному Совѣтнику, Петру Иванову *Вагнеру*, землю, состоящую Бѣльскаго уѣзда въ пустоши Андреевской, всего 40 десят., серебр. за 171 р. 42$\frac{6}{7}$ к. Купчая писана на герб. листѣ въ 90 к. серебр., актовыя и пошлины взяты, того жъ числа.

Смоленской губерніи въ Гжатскомъ Уѣздномъ Судѣ:

15443. 1841 г. Марта 26. Отъ Смотрителя Гжатскаго Уѣзднаго Училища *Борисова*, совершена купчая, на проданную имъ съ дозволенія Начальства Гжатскому купцу Николаю *Сивохину*, съ аукціоннаго торга, принадлежащую Училищу, состоящую въ г. Гжатскѣ на Ржевской улицѣ съ прудомъ землю, мѣрою въ ширину въ обѣихъ линіяхъ по 10 саж., длиннику до рѣки Гжати исключая узаконенный бичевникъ, за 35 р. серебр. Купчая писана на герб. листѣ въ 30 к. серерб.; пошлинъ взято 1 р. 40 к. актовыхъ 3 р. серебр., того жъ числа.

15444. 1841 Апрѣля 17. Отъ Гжатскаго мѣщанина Сергѣя *Булгакова*, совершена купчая, на проданную имъ Гжатской же мѣщанской женѣ Аннѣ Евграфовой Тихоновой, состоящую въ г. Гжатскѣ на Смоленской улицѣ усадебную землю, мѣрою въ ширину по 8 саж., а длиннику противъ прочихъ, за 285 р. 71$\frac{3}{7}$ серебр. Купчая писана на герб. листѣ въ 90 к. серебр.; пошлинъ взято 11 р. 42$\frac{6}{7}$ к. актовыхъ 3 р. серебр., того жъ числа.

15445. 1841 г. Апрѣля 25. Отъ Оберъ-Провіантмейстерши Настасьи *Олонкиной*, совершена дарственная запись, на подаренныя ею вдовѣ Гжатской купеческой женѣ Пелагеѣ Ивановой *Олонкиной*, состоящія въ г. Гжатскѣ на Смоленской улицѣ усадебныя земли, стоющія 200 р. серебр., 1-я мѣрою въ переди 8, а въ зади 10 саж. 1 арш., длиннику противъ прочихъ и съ ветхимъ на оной деревяннымъ домомъ и строеніемъ и 2-я пустопорожняя мѣрою въ переди и съ зади ширины по 7 саж., а длиннику противу прочихъ. Дарственная запись писана на герб. листѣ въ 90 к. серебр.; пошлинъ взято 8 р. съ акта 3 р. серебр., того жъ числа.

САНКТПЕТЕРБУРГСКІЯ СЕНАТСКІЯ ОБЪЯВЛЕНІЯ.

Издаваемыя къ Санктпетербургскимъ вѣдомостямъ каждую недѣлю по Вторникамъ и Пятницамъ. Подписная цѣна за годовое полученіе Сенатскихъ Объявленій 6 руб. серебромъ.

№ 51.

Пятница, Іюня 27 дня 1841 года.

Примѣчаніе:
Печатаніе публикацій назначено:

1-я въ № 50, Вторникъ, Іюня 24-го 1841 г.
2-я въ № 51, Пятница, Іюня 27 го 1841 г.
3-я въ № 52, Вторникъ, Іюля 1-го 1841 г.

Статьи публикацій вообще раздѣляются на XVIII постоянныхъ разрядовъ, изъ коихъ первые семнадцать печатаются три раза, а послѣдній одинъ разъ.

ПУБЛИКАЦІЯ ВТОРАЯ.

Разрядъ I. О вступившихъ въ Правительствующій Сенатъ дѣлахъ, назначенныхъ къ сочиненію записокъ.

(Публикаціи нѣтъ.)

Разрядъ II. О вызовѣ для рукоприкладства подъ записками, выписками и экстрактами.

Тяжущимся по нижеозначеннымъ дѣламъ объявляется, чтобы явились сами, или прислали повѣренныхъ, для рукоприкладства подъ записками, въ положенный X т. св. зак. гражд. 1972-й ст. срокъ:

Правительствующаго Сената во 2-й Департаментъ.

14826. 1838 г. Іюля 15, по вступившему въ оный изъ Ярославской Гражданской Палаты, дѣлу, о разграниченіи Поволгскихъ сѣнныхъ покосовъ, состоящихъ въ чрезполосномъ владѣніи: Статскаго Совѣтника Николая *Аладова*, Князей Михайла и Николая *Голицыныхъ*, Полковника Дмитрія *Кожина*, Титулярной Совѣтницы Натальи *Зацѣпиной*, Графини Варвары *Ремондо-де-Жоанисъ*, Князя Григорья *Щербатово*, Княгини Анны *Урусовой*, Коллежской Ассессорши Надежды *Власьевой*, Штабсъ-Ротмистра Сергѣя и Подпоручика Николая *Власьевыхъ же*, помѣщицы Александры *Бородиной* и отписныхъ отъ Князя Александра *Голицына* въ казну крестьянъ.

Правительствующаго Сената 3-го Департамента во 2-е Отдѣленіе:

По дѣламъ апелляціоннымъ и слѣдственнымъ порядкомъ производящимся и поступившимъ:

Отъ состоящаго въ должности Кіевскаго Гражданскаго Губернатора:

14827. О неустойкѣ дворяниномъ *Островскимъ* на контрактѣ, заключенномъ съ Квартирмейстеромъ Уланскаго Герцога Нассаускаго полка *Чижемъ*, о поставкѣ овса.

14828. О владѣемыхъ крестьянами Графа *Ходкѣвича* бортевыхъ соснахъ, состоящихъ въ имѣніи упраздненнаго *Чернобыльскаго монастыря*.

Изъ Кіевской Гражданской Палаты, отыскивающихъ свободы отъ Графа *Браницкаго*:

14829. Жителя селенія Исаекъ Ивана *Рублевскаго*, онъ же Книжникъ.

14830. Жителя селенія Хохотвы Якова *Кавченка*.

14831. Антона и Ивана *Вильницкихъ*.

14831. Романа, Ивана, Николая, Петра и Ивана *Початуховъ*, онѣжъ и Кілвичевки.

14833. Дмитрія и Федора *Майфатовъ*.

14834. Саввы и Кирила *Левченковъ*.

14835. Григорія, Ивана, Никифора, Мирона, Родіона, Федора, Игната, Павла и Евдокима *Щербиновъ*, онижъ и Буртовые.

14836. Евстафія, Григорія, Василія, Ивана и Анны *Гончаренковыхъ*.

14837. Степана, Ивана, Семена, Ивана, Мирона, Григорія и Петра *Степаненковъ*, онижъ и Словуцкіе.

14838. Никиты и Іосифа *Кудляенковъ*.

14839. Мартына *Родина*.

14840. Ивана и Евтихія *Киселей*.

14841. Евстафія *Друкаренка*, отыскивающаго свободы изъ владѣнія помѣщика *Вержбицкаго*.

14842. Фомы *Савицкаго*, онъ же и Мельникъ, отыскивающаго свободы изъ владѣнія Епископа *Пивницкаго*.

14843. Помѣщиковъ: Станислава, Северина и Теофилы *Мазоракихъ*, съ дворянкою Ѳеклою *Хилинскою*, о денежной претензіи.

14844. Изъ Курляндскаго Оберъ-Гофгерихта, Графа *Кейзерлинга* съ помѣщикомъ *фонъ-Беромъ*, о имѣніи.

Правительствующаго Сената въ 4-й Департаментъ:

По внесеннымъ въ оный на разсмотрѣніе апелляціоннымъ дѣламъ:

14845. 1841 г. Апрѣля 29, отъ Санктпетербургскаго Гражданскаго Губернатора, въ настольномъ реэстрѣ записаннымъ подъ № 188-мъ, объ оставшемся послѣ умершей жены Чиновника 10-го класса Дарьи *Ивановой* имѣніи, состоящемъ въ каменномъ домѣ въ Санктпетербургѣ и крестьянъ въ Гдовскомъ уѣздѣ.

14846. 1840 г. Мая 21, изъ Санктпетербургской Палаты Гражданскаго Суда 1-го Департамента, въ настольномъ реэстрѣ записанному подъ № 122-мъ, по апелляціи повѣреннаго Чиновницы 12-го класса Александры *Гладышевой*, Губернскаго Секретаря Александра *Гладышева* съ Подполковникомъ Васильемъ *Подзнапольскимъ*, о капиталѣ и имѣніи, удерживаемомъ послѣ бездѣтно умершей дочери Гладышевой.

14847. 1839 г. Августа 8, Верховнаго Грузинскаго Правительства изъ Экспедиціи Суда и Расправы, и въ настольномъ реэстрѣ записанному подъ № 38-мъ, Прокурора Верховнаго Грузинскаго Правительства Коллежскаго Совѣтника Алексѣя *Филипова*, о присвоиваніи Княземъ Георгіемъ *Амилахваровымъ* крестьянина Шіо Берзена *Швили* съ родственниками въ свое владѣніе.

Правительствующаго Сената въ 8-й Департаментъ:

По вступившимъ дѣламъ:

14848. 1841 г. Января 27, Военнаго Губернатора города Тулы и Тульскаго Гражданскаго Губернатора, Бѣлевскаго уѣзда деревни Петровой казенныхъ крестьянъ Петра *Фокина* и Федора *Гаршина*, объ отсужденіи отъ перваго 15 дес. земли въ пользу казны, дошедшей ему якобы по наслѣдству отъ дѣда однодворца той же деревни Ивана *Фокина*, которую Петръ Фокинъ, передалъ Федору Гаршину.

14849. 1841 г. Марта 8, Екатеринославскаго Гражданскаго Губернатора, о взысканіи съ умершаго Поручика *Селихова*, накопившейся на немъ оброчной казенной недоимки, за содержаніе имъ въ оброкѣ съ 1826 по 1832 г. 2000 дес. казенной земли, въ количествѣ 4,565 р.

14850. 1841 г. Марта 11, отъ Симбирскаго Гражданскаго Губернатора, о спорной у однодворцовъ деревни Кочержинки Никифора и Григорья *Кочергиныхъ* съ помѣщиками *Апраксиными* и прочими владѣльцами землѣ, состоящей Ардатовскаго уѣзда при деревнѣ Кочержинкѣ.

Изъ Гражданскихъ Палатъ:

14851. 1841 г. Мая 7, Саратовской, о взыскиваемыхъ Штабсъ-Капитаномъ Венедиктомъ *Ухацкимъ* съ Маіорши Александры *Внуковой* деньгахъ до 30,000 р.

14852. 1840 г. Января 20, Тульской, изъ дворянъ дѣвицы Александры *Мерцаловой*, о устраненіи ея отъ распоряженія имѣніемъ дяди ея Штыкъ-Юнкера Сергѣя *Мерцалова*, состоящаго въ селѣ Кореньковѣ, проданнаго Поручицѣ Марьѣ *Лачиновой*, а отъ ней Дѣйствительной Статской Совѣтницѣ Александрѣ *Морозовой* за 16,800 р.

14853. 1840 г. Октября 12, Симбирской, Штабсъ-Ротмистра Николая *Бахметева* и Поручицы Марьи *Сидѣльниковой*, 1-го о взысканіи съ Сидѣльниковой убытковъ, причиненныхъ чрезъ неправильное присвоеніе и владѣніе его при селѣ Ананьинѣ особой пустоши, именуемой Ананьинской, заключающейся въ 541 дес. суммою на 3,401 р. а послѣдней, о оставленіи во владѣніи ея означенной пустоши, выдѣленной ей съ другимъ имѣніемъ, состоящимъ въ томъ же селѣ Ананьинѣ, слѣдующей на указную часть умершему ея дядѣ Коллежскому Совѣтнику *Максимову*, изъ имѣнія жены его и о залогѣ ею Сидѣльниковою какъ выдѣленныхъ крестьянъ, такъ и означенной пустоши по закладнымъ мужу ея Подпоручику Дмитрію *Сидѣльникову* и сестрѣ дѣвицѣ Дарьѣ *Поповой*.

14854. 1841 г. Января 31, Тульской, о спорномъ прежде бывшаго Штабсъ-Капитана, а нынѣ юнкера, Руфина *Дорохова* и писца 1-го разряда Александра

Пьянова съ Титулярною Совѣтницею Натальею *Шараповою* имѣніи умершаго мужа ея Титулярнаго Совѣтника Александра *Шарапова* и о данныхъ имъ ей Шараповой заемныхъ письмахъ въ 95,000 р.

14855. 1811 г. Февраля 23, Орловской, о спорномъ Подпоручикомъ Николаемъ *Телепневымъ* съ Титулярною Совѣтницею Мариною *Коротковою*, Подпоручицею Марьею *Яровою*, Коллежскимъ Регистраторомъ Дмитріемъ, Поручикомъ Иваномъ и Чиновникомъ 14-го класса Николаемъ *Фощинскими* и наслѣдниками умершаго Штабсъ-Капитана Федора *Фощинскаго* движимомъ и недвижимомъ имѣніи.

Московской Палаты Гражданскаго въ 1-й Департаментъ.

14856. Надворный Совѣтникъ Дмитрій Павловъ *Львшинъ*, по дѣлу, объ отыскиваніи изъ его владѣнія Священно-церковно-служителями сельцѣ Троицкаго земли.

Московскаго Надворнаго Суда въ 3-й Департаментъ.

14857. Московскій купецъ Дмитрій Федоровъ *Балетовъ*, по дѣлу, о взысканіи имъ съ Нѣжинскаго Грека Ивана *Ставрова-Меллоса*, по роспискѣ денегъ 2,140 р.

Московскаго Магистрата во 2-й Департаментъ.

14858. Московскій купеческій сынъ Иванъ Александровъ *Архиповскій*, по дѣлу, о взысканіи съ него Архиповскаго Московскимъ мѣщаниномъ Иваномъ Тихоновымъ *Глуховымъ* 500 р. асс. съ вычетомъ на нихъ лажа по 23 к.

Московской Губерніи въ Дмитровскій Уѣздный Судъ.

14859. Отставный Генералъ-Маіоръ и Кавалеръ Князь Павелъ Гавриловичъ *Гагаринъ*, или его повѣренный, по дѣлу, объ опредѣленіи къ церкви Дмитровскаго уѣзда *села Богословскаго*, Могильцы тожъ, земли, найденной при деревнѣ его Покровской, Родіонова тожъ, оставшейся послѣ упраздненной въ селѣ Родіоновѣ церкви.

Войска Донскаго въ Черкаское Окружное Судное Начальство.

14860. Купцы: Таганрогскій Никита *Добрынинъ* и Тульскій Евсѣй *Фоминъ*, или ихъ повѣренные, по дѣлу, о должныхъ умершему Войсковому Старшинѣ Филиппу *Тарасову*, купцами: Таганрогскимъ Никитою Добрынинымъ и Тульскимъ Евсѣемъ Фоминымъ, по контракту за повѣренныхъ Тарасовымъ Добрынину и Фомину по подряду ихъ на сооруженіе въ Аксайской станицѣ церкви Божіей, за уплатою о 3,000 91 р. деньгахъ.

Ярославской Губерніи въ Угличскій Уѣздный Судъ.

14861. Поручицы: Александра Федорова *Орлова*, Катерина Степанова *Варакина*

и Губернская Секретарша Графира Алексѣева *Авачинина*, по дѣлу, о спорной пустошѣ Красковой.

Разрядъ III. О рѣшенныхъ въ Правительствующемъ Сенатѣ дѣлахъ и вызовѣ къ слушанію рѣшеній, послѣдовавшихъ въ судебныхъ мѣстахъ.

Вызываются къ слушанію рѣшеній по дѣламъ:

Московской Палаты Гражданскаго Суда въ 1-й Департаментъ:

14863. Московскій купеческій братъ Климъ Филиповъ *Андреевъ* и опекуны дѣтей умершаго купца Петра Филипова *Андреева*, Московскій купецъ Алексѣй Степановъ *Ветренцовъ* и Московскій мѣщанинъ Василій Николаевъ *Смирновъ*, а въ случаѣ смерти наслѣдники ихъ, по дѣлу о флигелѣ, пристроенномъ въ дому, оставшемся нынѣ умершей матери перваго, купеческой жены Настасьи *Андреевой*, оцѣненномъ по общему согласію тяжущихся въ 2000 р. серебр.

14864. Дворовая дѣвка Надежда *Иванова*, по дѣлу, объ отыскиваніи ею изъ владѣнія наслѣдниковъ Чиновника 12-го класса Василья *Огонь - Догановскаго*.

Московскаго Надворнаго Суда во 2-й Департаментъ:

14865. Повѣренный Надворный Совѣтницы Екатерины Ивановой Лебедевой, мужъ ея Надворный Совѣтникъ Козма Васильевъ *Лебедевъ*, по дѣлу, о взысканіи г-жею Лебедевою съ жены Гвардіи Капитана Сусанны Александровой *Мертваго* убытковъ, отъ непріятія ею крестьянъ, по заключенному между ими домашнему условію.

14866. Солдатка Матрена Егорова *Сосинова*, по дѣлу, объ истребованіи ею отъ двороваго г. г. Скварцовыхъ человѣка Ильи Михайлова *Оловянникова*, принадлежащаго ей имѣнія.

14867. Крестьяне: г. Рюмина Михайла и Василій *Васильевы*, г. Бахметьева Иванъ *Карповъ* и Зиновей *Тимофеевъ*, г. Каверскаго Иванъ *Петровъ* и казеннаго вѣдомства Иванъ *Ларіоновъ*, по дѣлу, взысканія конторою транспортовъ 8-го заведенія за утраченный ими чай денегъ 1655 р.

Московскаго Надворнаго Суда въ 3-й Департаментъ:

14868. Дѣйствительная Статская Совѣтница Анна Сергѣевна *Ермолаевога* или ея повѣренный, по дѣлу, о расчетахъ г-жи Ермолаевой съ крестьяниномъ Князя Александра Михайловича Голицына Фомою *Гавриловымъ*.

14868. Наслѣдники умершаго Графа Сергѣя Федоровича *Растопчина*, или ихъ повѣренные, по дѣлу, о взысканіи съ него Растопчина Московскимъ купцомъ *Транкиль Ярз* по счету 676 р. 27 к.

14869. Губернскій Секретарь Матвѣй Семеновъ *Соколовъ*, по дѣлу, о взысканіи имъ съ Штабсъ-Капитана Никиты Андреева *Сухотина* по роспискѣ денегъ асс. 1000 р.

Московскаго Магистрата во 2-й Департаментъ:

14869. Московская купчиха дѣвица Ольга Петрова *Желѣзникова*, по дѣлу, о взыскиваемыхъ съ нея Ротмистршею Княгинею Дарьею Дмитріевою *Волхонскою* по покупкѣ дома деньгахъ за неустойку и прочіе убытки.

14870. Московскіе цеховые Христина Крестьянова *Беерз* и сестра ея иностранка Елизавета Крестьянова *Шелленцз*, по дѣлу, объ оставшемся имѣніи послѣ умершей сестры ихъ мѣщанки Мины по мужѣ *Леонгардз*.

14871. Наслѣдники умершей Спаской мѣщанки Елизаветы Ивановой *Рудаковой*, по дѣлу, о спорномъ имѣніи умершаго отца Рудаковой, Московскаго мѣщанина Ивана *Толочева*.

14872. Московскіе мѣщане Федоръ Алексѣевъ, именующійся *Курочкинымз* и Алексѣй Емельяновъ *Лукинз*, по дѣлу, о самовольномъ завладѣніи послѣднимъ у перваго домовъ, состоящихъ Московскаго уѣзда *Марфинской волости*.

Московскаго Уѣзднаго Суда во 2-й Департаментъ:

4873. Графиня Александра *Донгофз*, или ея повѣренный, по дѣлу, о взысканіи Московскимъ Приказомъ Общественнаго Призрѣнія по билетамъ Сохранной Казны, оставшихся послѣ Коллежскаго Ассесора *Исайова* процентовъ.

14874. Титулярная Совѣтница Екатерина *Филонова*, Квартальный Поручикъ *Серро*, подканцеляристъ Василій Сергѣевъ *Донинз*, Московская мѣщанка Авдотья Павлова *Щербакова*, Калужскій мѣщанинъ Алексѣй Андреевъ *Шеинз* и крѣпостная г. Комнатти дѣвки Марья *Павлова*, по дѣлу, о имѣніи и духовномъ завѣщаніи, оставшихся послѣ умершей Маіорши Анны Павловой *Комнатти*.

14875. Солдатская жена Анисья *Васильева*, по дѣлу, о украденныхъ у нея Московскаго уѣзда въ деревнѣ Леоновой съ постоялаго двора, содержимаго крестьяниномъ казеннаго вѣдомства Николаемъ *Герасимовымз* разнаго платья.

Московской Губерніи въ Бронницкій Уѣздный Судъ.

14876. Купецъ Епифанъ *Куликовз*, или его повѣренный, по дѣлу, о искѣ Мос-

ковскимъ купцомъ Епифаномъ Васильевымъ Куликовымъ съ крестьянъ Бронницкаго уѣзда г. Вадковскаго села Быболова Максима *Федорова*, Ивана *Ларіонова* и Михайлы *Федорова*, за недоставленіе ими по словесному договору изъ города Коломны до города Москвы барокъ, убытковъ 2186 р.

Московской Губерніи въ Волоколамскій Уѣздный Судъ.

14478. Поручикъ Иванъ Васильевъ *Сатинъ* и Капитанша Наталья Александрова *Безобразова*, или ихъ повѣренные, по дѣлу, объ отыскиваемой изъ владѣнія Княгини Настасьи Федоровны *Вреде* означеннымъ г. Сатинымъ пустоши Скуфьиной съ числомъ 300 дес. земли, состоящей въ тамошнемъ уѣздѣ, по случаю якобы принадлежности таковой къ имѣнію, купленному съ аукціоннаго торга вышеписанною г-жею Безобразовою селу Панюкову съ деревнями.

Московской Губерніи въ Дмитровскій Уѣздный Судъ.

14879. Наслѣдники умершаго Регистра Николая Петрова *Шубина* дочери его: дѣвица Александра и Коллежская Регистраторша Княгиня Софья *Оболенская*, равно и душеприкащикъ покойнаго Коллежскаго Совѣтника и Кавалера Александра Иванова *Старова*, Статскій Совѣтникъ и Кавалеръ Николай Васильевичъ *Горинъ*, или ихъ повѣренные, по дѣлу, о взыскиваемыхъ душеприкащикомъ г. Горинымъ по закладной, данной Шубинымъ Старову деньгахъ.

Московской Губерніи въ Клинскій Уѣздный Судъ:

14880. Статская Совѣтница Анна Петровна *Сушкова*, или ея повѣренный, по дѣлу, о взыскиваемыхъ съ нея Надворною Совѣтницею Татьяною Ивановою *Рузиною* по заемному письму денегъ 5367 р.

14881. Московскій мѣщанинъ *Кондратьевъ*, Титулярный Совѣтникъ Петръ *Поповъ*, Священникъ Федоръ *Дмитріевъ*, Московскій купецъ Петръ *Пироговъ*, Титулярный Совѣтникъ Иванъ *Тужилинъ*, крестьянинъ Князя Менщикова Федоръ *Гановъ*, купеческій сынъ *Бекетовъ*, купеческая жена Александра *Карпова*, купецъ Антонъ *Рыкуновъ*, Титулярная Совѣтница Софья *Звегинцова*, дѣти Тафельдекера *Куликова* мѣщанинъ Сергѣй *Зипулинъ*, штата Московской Полиціи унтеръ-офицеръ Иванъ *Барановъ*, Московскій купецъ Дмитрій *Бажановъ*, канцеляристъ Иванъ Тимофеевъ *Куркинъ*, или ихъ повѣренные, по дѣлу, о взыскиваемыхъ первыми съ послѣдняго по заемнымъ письмамъ денегъ.

Московской Губерніи въ Можайскій Уѣздный Судъ.

14882. Наслѣдники умершаго Надворнаго Совѣтника Дмитрія Родіонова *Горяинова*, по дѣлу, объ удовлетвореніи Гапсальскаго 3-й гильдіи купца Ивана Иванова *Киммеля*, и отставнаго унтеръ-офицера Егора Филипова *Сергѣева* жалованьемъ, за служеніе по Можайскому откупу, содержимому имъ Горяиновымъ.

Московской Губерніи въ Можайскій Городовый Магистратъ:

14883. Наслѣдникъ умершаго Рузскаго купца Ефрема Алферова сынъ Петръ Ефремовъ *Алферовъ*, или его повѣренный, по дѣлу, о взысканіи съ Можайскаго мѣщанина Никифора Алексѣева *Рыбинскаго*, на удовлетвореніе наслѣдника умершаго купца Ефрема Федорова *Алферова* сына Петра Алферова по векселю 600 р. за поручительствомъ брата его Ивана *Рыбинскаго*.

Въ Хотинскій Уѣздный Судъ.

14884. Наслѣдники умершаго Василія *Пушинскаго*, опекунъ ихъ Маіоръ *Кочетовъ*, наслѣдники Георгія *Дракона* и Василій *Теутулъ*, по дѣлу Маіора *Ермолинскаго* и прочихъ лицъ съ казною, о частяхъ вотчинъ Ванчинецъ, Ванчкоуцъ и Медвежѣ.

Войска Донскаго въ Войсковый Гражданскій Судъ:

14885. Сего Войска наслѣдники Полковника Дмитрія *Комисарова* и Сотникъ Илья *Поповъ*, по дѣлу, о искомыхъ первыми съ послѣдняго деньгахъ.

14886. Сего Войска жена Есаула Евдокія и урядникъ Петръ *Сергѣевы*, или ихъ повѣренные по дѣлу, о искомомъ послѣднимъ отъ первой имѣніи.

Войска Донскаго въ Донецкое Окружное Судебное Начальство.

14887. Сего Войска Есаулъ Иванъ *Семеновъ*, вдовы: Есаула Екатерина *Алексѣева*, казачка Ефимья *Козьмина*, Хорунжіе Семенъ и Иванъ *Александровы*, урядники Федоръ и Иванъ Ивановы *Туровѣровы*, урядничая жена Марфа Александрова *Банникова* и вдовы Войсковыхъ Старшинъ: Анна Семенова *Табунщикова* и Надежда Семеноважъ *Агѣева*, или ихъ повѣренные, по дѣлу, о искѣ изъ нихъ первыми Туровѣровымя и Банниковою отъ послѣднихъ Табунщиковой и Агѣевой крестьянъ и прочаго имѣнія, излишне полученнаго ими при раздѣлѣ таковагожъ оставшагося за смертію родственника ихъ Есаула Алексѣя *Краснощокова*.

Войска Донскаго во Второе Донское Окружное Судное Начальство.

14888. Наслѣдники Пятіизбянской станицы умершаго Подполковника Матвѣя *Курнакова*, или ихъ повѣренные, по дѣлу, объ отыскиваемыхъ Ротмистрскою женою Александрою Петровою *Енкуватовою* крестьянахъ, оставшихся по смерти бывшаго Полковника Панкрата *Бузина*, поселенныхъ въ поселкѣ Наукѣ Бузиновскомъ на рѣчкѣ Лыскѣ, находящихся въ распоряженіи оныхъ Курнаковыхъ.

Войска Донскаго въ Усть-Медвѣдицкое Окружное Судное Начальство:

14889. Сего Войска Кременской станицы Есаулъ Александръ *Сысоевъ*, по дѣлу, о искомыхъ съ него урядникомъ Филиппомъ *Калининымъ*, за проданныхъ ему крестьянъ деньгахъ.

14890. Сего Войска Островской станицы Сотницкая жена Александра *Рыбинцова*,

по дѣлу о крестьянахъ, проданныхъ было ею Хорунжеской женѣ Дарьи *Вершининой* и о невыдачѣ ею уже сей послѣдней на нихъ купчей крѣпости.

14891. Сего Войска Глазуновской станицы казачья жена Пелагѣя *Гардѣева*, по дѣлу, о причиненномъ ею Сотницкой дочери дѣвицы Пелагѣи *Боярсковой* бое.

14892. Сего Войска Казанской станицы Хорунжій Иванъ *Пузановъ* и казачьи женки Матрена *Ткачова* и Матренажъ *Давыдова*, по дѣлу, о имѣніи, состоящемъ въ спорѣ между ими.

Вологодской Губерніи въ Грязовецій Уѣздный Судъ.

14893. Генералъ-Маіорша Катерина *Бахметева*, по дѣлу, о порубкѣ крестьянами у вотчины г-жи Бахметевой, Грязовецкаго уѣзда деревни Демешкова, въ принадлежащей части г.г. *Алексѣевымъ* въ пустошѣ *Старковой*, строеваго и дрованаго лѣсу.

Воронежской Губерніи въ Землянскій Уѣздный Судъ.

14894. Штабсъ-Капитанша Анна Афанасьева *Щеглова*, Подпрапорщики Василій и Петръ Александровы *Позняковы* и Прапорщикъ Владиміръ, Секретарь Алексѣй и канцеляристъ Николай Дмитріевы *Бунины*, или ихъ повѣренные, по дѣлу, о предоставленіи умершей Титулярной Совѣтницы Александры *Буниной*, слѣдуемой покойной сестрѣ ея Надворной Совѣтницы Марѳѣ *Позняковой*, по смерти мужа ея Надворнаго Совѣтника Василья *Познякова*, изъ имѣнія его указной части.

Въ Ланшевскій Уѣздный Судъ.

14895. Коллежская Секретарша Екатерина *Крейзель*, по дѣлу о 45 дес. землѣ, состоящей тамошняго уѣзда въ сельцѣ Городкѣ, оспариваемой ею отъ Поручика *Зиновьева* въ свою пользу.

Казанской Губерніи въ Спаскій Уѣздный Судъ.

14896. Чиновница 9-го класса Анна Евграфова *Дьяконова*, или ея повѣренный, по дѣлу, объ отыскиваемой отъ ней и прочихъ съ нею наслѣдниковъ, дворовыми ихъ людьми и крестьянами Николаемъ *Васильевымъ* съ женою и дѣтьми, Яковомъ *Ивановымъ*, Алексѣемъ *Матвѣевымъ* и прочими, изъ рабства вольности.

Въ Калужскій Уѣздный Судъ:

14897. Коллежскій Совѣтникъ и Кавалеръ Николай Яковлевъ *Ханыковъ*, Поручикъ Павелъ Алексѣевъ и жена его Ольга Степанова *Чижовы*, по дѣлу, о понесенныхъ г. Ханыковымъ, при покупкѣ у означенныхъ Чижовыхъ недвижимаго имѣнія, убыткахъ.

14898. Коллежская Совѣтница Аграфена Савельева *Васильева*, Коллежскія Секретарши: Дарья Лукьянова *Наумова* и Авдотья Андреева *Чирьева*, по дѣлу, о должныхъ Коллежскимъ Ассессоромъ Дмитріемъ Андреевымъ *Мневскимъ* женѣ своей Настасьѣ Николаевой по роспискѣ 122,500 р. деньгахъ.

Орловской Губерніи въ Елецкій Уѣздный Судъ.

14899. Подпоручикъ *Вадковскій*, или его повѣренный, по дѣлу, о взыскиваемыхъ съ Подпоручика Александра Вадковскаго иностранкою Анною Роддѣ по мужѣ Богородицкою мѣщанкою *Большаковою*, должныхъ по заемному письму 500 р. деньгахъ.

Орловской Губерніи въ Орловскій Уѣздный Судъ.

14900. *Стрѣлецкой слободы однодворцы*, той же слободы однодворецъ Иванъ *Чюпахинъ* и мѣщанинъ Дементій *Полунинъ*, по дѣлу, о фальшиво составленномъ якобы условіи отъ имени той слободы однодворцовъ въ отдачѣ на содержаніе принадлежащей обществу земли.

Пензенской Губерніи въ Мокшанскій Уѣздный Судъ.

14901. Почетный Гражданинъ С. Петербургскій 1-й гильдіи купецъ Степанъ Ивановъ *Колпашниковъ*, или его повѣренный и крестьяне Пензенской Губерніи Мокшанскаго уѣзда сельца Свіязевки, г. Чубарова, Савелій *Тимофеевъ*, и деревни Фофоновки г.г. Фофоновыхъ, Николай *Григорьевъ*, Дмитрій *Васильевъ*, Дмитрій *Павловъ*, Петръ *Федотовъ*, Петръ *Ивановъ*, г. Дятковой, Андрей *Ефимовъ*, Алексѣй *Павловъ*, и г. Сомовой, Семенъ *Исаевъ* и Алексѣй *Васильевъ*, по дѣлу, о присвоеніи первыми хлѣба, посѣяннаго послѣдними на землѣ, купленной имъ съ публичнаго торга и принадлежащей до покупки сей Подпоручику Михайлѣ *Фокину*.

Въ Псковскую Палату Гражданскаго Суда.

14902. Порховскіе купцы Иванъ *Дрожжакинъ*, Михайла *Фуфаевъ* и мѣщанинъ Михайла *Проскуряковъ*, или ихъ повѣренные, по дѣлу, о сдворочномъ мѣстѣ.

Въ Рязанскую Гражданскую Палату.

14903. Солдатка Марина *Григорьева*, по дѣлу, о прижитомъ ею во 2-мъ бракѣ съ крестьяниномъ Губернской Секретарши Надежды Алексѣевой Майковой Иваномъ *Герасимовымъ*, сынѣ Викулѣ.

Рязанской Губерніи въ Сапожковскій Уѣздный Судъ.

14904. Села Муровлянки однодворцы Анисимъ Макаровъ и Василій Ивановъ *Соловые*, и того села однодворческій повѣренный, по дѣлу, въ недопущеніи оныхъ Соловыхъ, обществомъ села Муровлянки до владѣнія землею, слѣдующею имъ по выписи.

Рязанской Губерніи въ Спасскій Уѣздный Судъ.

14905. Полковница Каролина Сергѣева *Лунина*, Гвардіи Капитанъ Михайла Григорьевъ *Ржевскій*, или ихъ повѣренные, по дѣлу, о взысканіи первою съ послѣдняго по заемному письму, писанному и явленному въ г. Рязанѣ у Нотаріуса прошлаго 1835 г. Ноября 20 дня, денегъ асс. 5,400 р. съ процентами и рекамбіею.

Въ Таврическую Палату Гражданскаго Суда.

14906. Владѣльцы земли, при деревнѣ Эллери Меркитъ Акъ и Бебій Мурзы *Нурединскіе*, да наслѣдники брата ихъ Кокче *Мурзы*, или опекуны ихъ, по дѣлу, объ отыскиваемой казною землѣ при *деревнѣ Эллери: Меркитъ*.

Въ Бѣлевскій Уѣздный Судъ.

14907. Наслѣдники изъ дворянъ дѣвицы Варвары Николаевой *Ладыженской*, по дѣлу ея о землѣ съ Провіантскимъ Коммисіонеромъ 14-го класса Павломъ Ивановымъ *Шварцомъ*, состоящей Одоевскаго уѣзда въ пустошѣ Шмелевой, равно и 10 дес. находящейся у ней Ладыженской, будто принадлежащей г.г. Ладыженскимъ, сельца Дорогамышини Бѣлевскаго уѣзда, за состоящія его Шварца на ной Ладыженской проценты незаплаченныя за продажею ему Шварцу имѣнія г. Ладыженской по закладной 1,400 р. кромѣ процентовъ на эту сумму съ 30 Іюля 1830 г.

Ярославской Губерніи въ Рыбинскій Уѣздный Судъ.

14908. Крестьянская женка вотчины г. *Рагозиной*, Рыбинскаго уѣзда деревни Середнева Варвара *Сидорова*, по дѣлу, объ отыскиваніи ею изъ владѣнія помянутой г-жи свободы.

Разрядъ IV. О людяхъ, показавшихъ себя неимущими взнесть деньги, положенныя за переносъ дѣла.

Объявили себя неимущими:

С. Петербургской Палаты Гражданскаго въ 1-мъ Департаментѣ:

14909. По довѣренности Титулярнаго Совѣтника Ивана *Рубо-де Понтевеса* Титулярный же Совѣтникъ Игнатій Львовъ *Кострица*, по дѣлу, объ учиненныхъ вѣрителемъ его съ Контръ-Адмиральшею Анною *Карцовою* и дочерью ея отъ перваго брака Марьею *Овцыною*, записяхъ на управленіе имѣніями ихъ и о взятыхъ Рубо-де-Понтевесомъ отъ Карцовой на 75,000 р. безденежныхъ обязательствъ.

14910. Вильманстрандскій купецъ Фридрихъ *Бергъ*, по дѣлу, о искѣ имъ съ Коллежскаго Совѣтника Николая *Иванова* по условію 10,000 р. и о взысканіи

Ивановымъ съ него Берга по тому же условію 10,000 р. и по рѣшенію Словеснаго Суда 2300 р.

Московской Палаты Гражданскаго Суда въ 1-мъ Департаментѣ:

14911. Московскій купецъ Иванъ Петровъ *Силинъ*, по дѣлу, о взысканіи съ него Силина Нѣжинскимъ Грекомъ Николаемъ *Почимади* по векселю 7817 р. 19 к. асс.

14912. Московская мѣщанка Авдотья *Меньшикова*, по дѣлу объ упущеніяхъ, сдѣланныхъ будто бы конкурсомъ отца ея мѣщанина *Меньшикова*.

14913. Московская мѣщанка Марья Иванова *Леонова*, по дѣлу, о уничтоженіи матерью ея вѣчно-цѣховою Прасковьею *Шеварноговою*, отъ имяни ея Леоновой и умершей сестры Марьи Ивановой, во время малолѣтства, ихъ Штабсъ-Капитану *Ордовскому-Танаевскому* купчей на принадлежащій имъ домъ.

Московскаго Надворнаго Суда въ 3-мъ Департаментѣ.

14914. Московская мѣщанка Наталья Федорова *Соловьева*, по дѣлу, о взысканіи ею съ канцеляриста *Лухманова* по сохранной роспискѣ 3,000 р.

Въ Орловской Палатѣ Гражданскаго Суда.

14915. Орловская купеческая жена Александра Семенова *Канькова*, по дѣлу, о взыскиваемыхъ умершимъ купцомъ Семеномъ *Саламатинымъ* съ умершаго же мѣщанина Николая *Богатырева*, а въ случаѣ несостоятельности его, съ ней Каньковой, по векселю 1,000 р. съ причитающимися на нихъ таковаго же числа процентами.

Симбирской Губерніи въ Курмышскомъ Уѣздномъ Судѣ.

14916. Живущіе Курмышскаго уѣзда въ деревняхъ: Красномъ Островѣ, солдатская жена Зюльбухара *Мавлиханова* и Новыхъ Мочалеяхъ родный ея братъ отставный солдатъ Жемлиханъ *Мавлихановъ*, по дѣлу о землѣ, спорной у нихъ деревни Большой Рыбушкиной съ Татариномъ Батулою *Биккеневымъ*.

Разрядъ V. О несостоятельныхъ должникахъ, торговыхъ людяхъ.

Въ образномъ объявленіи, приложенномъ при XI томѣ свода законовъ, приложеніе XXIII, № 2-го общая публикація о торговой несостоятельности людей, заключаетъ въ себѣ слѣдующее: „въ слѣдствіе сего Присутственныя мѣста и Начальства благоволятъ: 1-е, наложить запрещеніе на имѣніе недвижимое должника и аресты на движимыя, буде таковыя въ ихъ вѣдомствѣ находятся; 2-е, сообщить (*въ тѣ Присутственныя мѣста, отъ коихъ публикуется*) о своихъ требованіяхъ на несостоятельнаго долж-

ника, или о суммахъ, слѣдующихъ ему отъ оныхъ мѣстъ и Начальствъ. Частныя же лица имѣютъ объявить (*тѣмъ Присутственнымъ мѣстамъ*:) 1-е, о долговыхъ требованіяхъ своихъ на несостоятельнаго и о суммахъ ему должныхъ, хотя бы тѣмъ и другимъ еще и сроки къ платежу не наступили; 2-е, о имѣніи несостоятельнаго находящемся у нихъ въ сохраненіи, или закладѣ и обратно о имуществѣ, отданномъ несостоятельнаго на сохраненіе или подъ закладъ. Объявленіе сіе должно быть учинено, считая отъ дня напечатанія сихъ публикацій въ настоящихъ вѣдомостяхъ въ 3-й разъ въ нижеслѣдующіе сроки: 1-е, жительствующими въ томъ же городѣ, въ теченіи 2-хъ недѣль; 2-е, жительствующими въ другихъ мѣстахъ Имперіи, въ продолженіи 4-хъ мѣсяцовъ, и 3-е, заграничными не позже одного года., На семъ основаніи публикуется:

14917. Отъ Московскаго Коммерческаго Суда, 1841 г. Іюня 9 дня, по опредѣленію онаго, Московскій 2-й гильдіи купецъ Иванъ Павловъ *Тихомировъ*, объявленъ несостоятельнымъ должникомъ.

14918. Отъ Серпуховскаго Городоваго Магистрата, 1840 г. Октября въ 31-й день, по опредѣленію онаго, умершій Серпуховскій 3-й гильдіи купецъ Федоръ Никифоровъ *Крымовъ*, объявленъ несостоятельнымъ должникомъ.

14919. Московской Губерніи отъ Бронницкаго Городоваго Магистрата объявляется, что Бронницкій мѣщанинъ Алексѣй Лаврентьевъ *Пастушенковъ*, объявленъ несостоятельнымъ должникомъ.

14920. Отъ Ливенской Городовой Ратуши, 1840 г. Декабря въ 30-й день, по заключенію оной, Ливенскіе мѣщане Яковъ и Григорій Федосѣевы *Гусаревы*, объявлены несостоятельными должниками.

14921. Отъ Ливенской Городовой Ратуши, 1841 г, Февраля въ 14-й день, поступили въ оную Ратушу ко взысканію съ Ливенскаго мѣщанина Ивана Федорова *Данилова*, Ливенскихъ, купца Ивана *Киселева* и 3-й гильдіи купеческаго сына Ивана *Дьяконова* 3 векселя на сумму серебр. 750 р. и Ливенскаго мѣщанина Льва Борисова *Балашева* заемное письмо на 1,500 р. асс. за каковый искъ по неплатежу наличныхъ денегъ, описано у него Данилова, состоящій въ городѣ Ливнахъ домъ съ строеніемъ и мѣстомъ, который домъ подлежитъ продажѣ, но неимѣется ли и кромѣ нынѣшнихъ кредиторовъ на него Данилова, оной Ратуши неизвѣстно.

Разрядъ VI. О несостоятельныхъ разнаго сословія должникахъ, непринадлежащихъ къ торговому званію.

14922. Тульской Губерніи отъ Одоевскаго Уѣзднаго Суда объявляется, чтобы

наслѣдники изъ дворянъ канцеляриста Сергѣя Александрова *Жданова*, **по 764 ст. X т. въ положенный срокъ, представили законные на право наслѣдства доказательства, а по 2300 ст. тогожъ т. для рѣшительнаго познанія долговъ, состоящихъ на покойномъ г. Ждановѣ и всякаго рода его повсюду находящихся имѣній, также и собственныхъ его на другихъ долговъ, кто только имѣетъ на него свои взысканія подъ управленіемъ и сохраненіемъ принадлежащіе г. Жданову имѣнія, явились или прислали доказательства въ положенный 2301 и 2302 ст. тогожъ т. срокъ, подъ опасеніемъ опредѣленнаго 2303 ст. взысканія, равно сему и присутственныя мѣста по казанной части о причитающихся на немъ взысканіяхъ, о коихъ не было оглашенія и запрещенія, прислали свои требованія въ опредѣленный 2302 ст. срокъ.**

Разрядъ VII. Объ избранныхъ кураторахъ, объ открытіи конкурсовъ, долговыхъ коммиссій, о непризнаваніи банкротами и проч.

14923. Владимірской Губерніи отъ конкурснаго управленія, учрежденнаго въ городѣ Шуѣ въ домѣ Шуйскаго 1-й гильдіи купца и Почетнаго Гражданина Ивана Демидова *Кисилева* симъ объявляется, что управленіе сіе получивъ утвержденіе отъ Шуйскаго Городоваго Магистрата открыло свое засѣданіе 30 Апрѣля 1841 г. для разбора въ немъ дѣла, о несостоятельности къ платежу долговъ Шуйскими купцами Николаемъ, Васильемъ и Алексѣемъ Васильевыми *Меншиковыми*, членамижъ въ управленіи состоятъ, предсѣдателя, вышеупомянутый купецъ Кисилевъ, и кураторами: Шуйскій купецъ Валеріанъ Петровъ *Шиловъ* и повѣренный Шуйской купчихи Надежды Петровой *Носовой* Шуйскій купеческій сынъ Федоръ Ивановъ *Корниловъ*.

14924. Конкурсное управленіе, учрежденное по опредѣленію Московскаго Коммерческаго Суда надъ несостоятельностію изъ иностранцевъ временно Московскаго 3-й гильдіи купца Ивана Иванова *Дарценса* симъ объявляетъ, что оное открыто Городской части 3-го квартала въ домѣ г. *Гурландье*, въ квартирѣ предсѣдателя Московскаго купца Іогана *Томаса*, присутствіе коего назначено еженедѣльно по субботамъ отъ 6-ти до 9-ти часовъ пополудни.

14925. Конкурсное управленіе несостоятельнаго должника Московскаго купца Николая Михайлова *Кузнецова*, получивъ утвержденіе отъ Московскаго Коммерческаго Суда, открыло свои засѣданія въ Столичномъ городѣ Москвѣ Мясницкой части 4-го квартала въ домѣ подъ № 350-мъ, еженедѣльно по четвергамъ отъ 4-хъ до 6-ти часовъ пополудни, кромѣ табельныхъ дней; о чемъ и извѣщаетъ всѣхъ, кому сіе вѣдать надлежитъ.

14926. Конкурсное управленіе, учрежденное по дѣламъ несостоятельнаго должника Богородскаго 3-й гильдіи купца Ивана Ильина *Федосѣева*, получивъ утвержденіе Богородскаго Магистрата, открыло засѣданія свои 30 Апрѣля сего 1841 г. въ Москвѣ Срѣтенской части 4-го квартала въ домѣ *Цытовича*, еженедѣльно по четвергамъ съ 4-хъ до 6-ти часовъ пополудни, кромѣ праздничныхъ и табельныхъ дней; о чемъ и извѣщаетъ всѣхъ, кому сіе вѣдать надлежитъ.

14927. Конкурсное управленіе дѣлъ несостоятельнаго должника Андрея *Чоблокова*, получивъ утвержденіе С. Петербургскаго Коммерческаго Суда, открыло засѣданія свои въ С. Петербургѣ у Харламова моста въ домѣ *Эрса*, въ квартирѣ подъ № 40-мъ, еженедѣльно въ пятницу отъ 5-ти до 6-ти часовъ пополудни; о чемъ и извѣщаетъ всѣхъ, кому о семъ вѣдать надлежитъ.

14928. Отъ Одесскаго Коммерческаго Суда объявляется, что компаніоны бывшаго въ Одессѣ торговаго дома подъ фирмою Томасъ *Карутерсъ* и сынъ Англинско-подданные Томасъ и сынъ его Іоганъ *Карутерсы*, по положенію своихъ кредиторовъ утвержденному и рѣшеніемъ онаго Суда признаны невинно-упадшими и отъ вліянія существовавшей по дѣламъ торговаго ихъ дома администраціи освобождены, съ возстановленіемъ въ перботныя ихъ права.

Разрядъ VIII. О вызовѣ наслѣдниковъ къ полученію наслѣдства, также кредиторовъ и должниковъ къ расчетамъ.

Вызываются къ явкѣ, первые съ доказательствами о правѣ наслѣдія, вторые съ долговыми актами, а послѣдніе съ платежемъ денегъ:

Въ С. Петербургскій Гражданскій Надворный Судъ.

14929. Наслѣдники, къ оставшимся послѣ умершаго Гамбургскаго уроженца Ивана Федорова *Ледебура* капиталу по билетамъ кредитныхъ установленій 500 р. 71½ к. серебр. и полису Россійскаго общества о застрахованіи капиталовъ на смертный случай въ 8,000 р. асс. равно кредиторы и должники его, въ установленные законами сроки.

Московскаго Надворнаго Суда во 2-й Департаментъ:

14930. Наслѣдники, умершаго Генералъ-Маіора Юрія Осиповича *Лахманъ*, для продолженія начатаго умершимъ г. Лахманъ, спора противу завѣщанія, учиненнаго сестрою его Лохманъ дочерью Дѣйствительнаго Статскаго Совѣт-

вика дѣвицею Марьею Осиповою *Лохман*, на движимое имущество, которое оцѣнено въ 57 р. 78 к. серебр. въ положенный закономъ срокъ.

14931. Наслѣдники, кредиторы и должники, умершаго Чиновника 5-го класса Ивана Христофорова *Пильховскаго*, въ положенный закономъ срокъ.

Московскаго Надворнаго Суда во 2-й Департаментъ:

14932. Наслѣдники, кредиторы и должники, умершей Капитанши Марьи Григорьевой *Федоровой* къ имѣнію, заключающемуся въ 2 дворовыхъ дѣвкахъ, въ назначенный срокъ.

14933. Наслѣдники, кредиторы и должники умершихъ, Титулярнаго Совѣтника Ивана Иванова *Волкова* и Титулярной Совѣтницы Дарьи Ивановой *Елимовой*, въ узаконенный срокъ.

14934. Наслѣдники, кредиторы и должники, умершаго крѣпостнаго человѣка Полковницы Татьяны Борисовой Потемкиной Александръ Дмитріева *Смирнова*, въ положенный закономъ срокъ.

14935. Наслѣдники, кредиторы и должники, умершей Игуменьи Страстнаго монастыря *Маргариты*, въ положенный закономъ срокъ.

14936. Наслѣдники, кредиторы и должники, умершаго діакона Казанской, что въ Сущевѣ, церкви Іоакима *Егорова*, въ положенный закономъ срокъ.

Московскаго Магистрата во 2-й Департаментъ:

14937. Наслѣдники, послѣ умершей Московской Почетной Гражданки и 1-й гильдіи купеческой жены Екатерины Ивановой *Рыбниковой* къ капиталу, на основаніи св. зак. гражд. X т. 762-й ст. срокъ.

14938. Наслѣдники къ имѣнію, умершаго Московскаго купца Тимоѳея Иванова *Ларіонова*, кромѣ жены его Надежды Кузминой и братьевъ его мѣщанъ Игнатія и Григорья Ивановыхъ *Ларіоновыхъ*, равно кредиторы и должники его Ларіонова, на основаніи св. зак. гражд. X т. 762 и 785-й ст. срокъ.

14939. Наслѣдники, должники и кредиторы, къ оставшемуся послѣ умершаго Вирновстрандскаго первостатейнаго и временно Московскаго 3-й гильдіи купца Андрея Григорьева *Михайловскаго* имѣнію, на основаніи св. зак. граж. X т. 762 и 785 й ст. срокъ.

14940. Наслѣдники, кредиторы и должники, къ оставшемуся послѣ умершаго Московскаго мѣщанина Михайлы Иванова *Никулина* имѣнію, въ положенный закономъ срокъ.

14941. Наслѣдники, кредиторы и должники, къ оставшемуся послѣ умершаго

Московскаго мѣщанина Ильи Иванова *Строченова-Никина* имѣнію, въ положенный закономъ срокъ.

14942. Наслѣдники, кредиторы и должники, послѣ умершаго Московскаго мѣщанина Ивана Иванова *Тряпкина*, для полученія оставшагося послѣ его имѣнія, въ положенный закономъ срокъ.

14943. Наслѣдники къ имѣнію, оставшемуся послѣ умершей Московской мѣщанки Серафимы Сергѣевой *Струковой*, на основаніи 762-й ст. X т. св. зак. гражд. срокъ.

14944. Наслѣдники, кредиторы и должники, умершей Московской мѣщанки Прасковьи Ермолаевой *Струковой*, въ постановленные законами сроки.

14945. Наслѣдники, кредиторы и должники, умершаго Московскаго мѣщанина Петра Исаева *Девятова*, къ оставшемуся послѣ его движимому имѣнію, въ положенный закономъ срокъ.

14946. Наслѣдники, къ оставшемуся послѣ умершаго Московскаго мѣщанина Ивана Тимофеева *Хохлова* имѣнію, въ положенный законами срокъ.

14947. Наслѣдники, къ оставшемуся послѣ умершей мѣщанки Анны Артемьевой *Палкиной* имѣнію, въ положенный закономъ срокъ.

Московской Губерніи въ Богородскій Уѣздный Судъ.

14948. Кредиторы умершихъ Маіора и Надворнаго Совѣтника братьевъ *Беренсъ*, для объявленія имъ заключенія онаго Суда, по предмету отдачи имъ имѣнія означенныхъ должниковъ ихъ г. г. Беренсъ.

Московской Губерніи въ Бронницкій Уѣздный Судъ.

14949. Наслѣдники, послѣ умершей изъ дворянъ дѣвицы Ольги Александровны *Беклемишевой*, жительствующей въ имѣніи своемъ Бронницкаго уѣзда въ сельцѣ Фединѣ, къ оставшемуся въ разныхъ Губерніяхъ недвижимому имѣнію и оказавшемуся денежному какъ наличному, такъ и въ заемныхъ письмахъ заключающемуся капиталу, кромѣ сестры ея Софьи Александровны *Вашкиной*, племянницы Гвардіи Капитанши Варвары Николаевны *Рахмановой* и племянника Николая Ивановича *Сѣтшникова*, равно кредиторы и должники, въ положенный закономъ срокъ.

Московской Губерніи въ Можайскій Уѣздный Судъ.

14950. Наслѣдники, умершаго Московской Губерніи Можайскаго уѣзда села Сивкова Священника Петра Ефимова *Андреевскаго*, кромѣ Коллежскаго Секретаря Ивана Петрова *Андреевскаго*, въ оставшемуся послѣ его имѣнію, равно и должники его, въ положенный срокъ.

Московской Губерніи въ Можайскій Земскій Судъ.

14951. Наслѣдники, послѣ умершаго Гвардіи Прапорщика Николая *Беклимишева*, къ оставшемуся разному движимому и недвижимому имѣнію, состоящему въ сельцѣ Васькинѣ, которое и описано, кромѣ дочери дѣвицы Анны Николаевой *Беклемишевой*, для полученія наслѣдства, въ постановленный св. зак. граж. X т. 764-й ст. срокъ.

Московской Губерніи въ Подольскій Городовый Магистратъ.

14952. Кредиторы и должники, Подольскаго 3-й гильдіи купца Ивана Трифонова *Филатьева*, и лицъ, имѣющихъ съ нимъ дѣла, что онъ фамилію свою, вмѣсто Филатьева, принялъ по прозьбѣ его Макаровъ.

Московской Губерніи въ Рузскій Уѣздный Судъ.

14953. Наслѣдники, кредиторы и должники къ недвижимому имѣнію, оставшемуся послѣ умершей Коллежской Ассессорши Графини Надежды Петровой *Ефимовской*, состоящему Рузскаго уѣзда въ селѣ Введенскомъ съ деревнями, заключающемуся въ крестьянахъ мужеска пола 136 и дворовыхъ людяхъ 11 ревизскихъ душахъ, въ установленный на то законами срокъ.

Въ Вологодскій Городовый Магистратъ.

14954. Наслѣдники, кредиторы и должники, умершаго Вологодскаго мѣщанина Евграфа Иванова *Филипова*, на положенный закономъ срокъ.

Войска Донскаго въ Черкаскую Окружную Опеку.

14955. Наслѣдники, умершаго Подполковника Ивана *Ступачевскаго* къ имѣнію его и денежнымъ капиталамъ, въ положенный закономъ срокъ.

Въ Тифлисскій Уѣздный Судъ.

14956. Наслѣдники, кредиторы и должники, умершаго крестьянина Татуа Моисея *Шыили*, къ полученію имущества, оставшагося послѣ смерти его, заключающагося въ денежномъ капиталѣ 15 р. серебр. и долговыхъ актахъ, хранящихся въ Грузино-Имеретинскомъ Приказѣ Общественнаго Призрѣнія, въ положенный срокъ.

Въ Борисовскій Уѣздный Судъ.

14957. Наслѣдники, послѣ смерти помѣщика онаго уѣзда Станислава *Лышкѣвича*, къ оставшимся имѣнію Шклянцы и капиталу въ положенный закономъ срокъ.

Новгородской Губерніи въ Боровичскій Уѣздный Судъ:

14958. Наслѣдники къ имѣнію, умершихъ Боровичской помѣщицы, вдовы Прасковьи Ивановой жены *Агалиной*, равно кредиторы и должники, въ узаконенный срокъ.

14959. Наслѣдники къ имѣнію, умершихъ Боровичскихъ помѣщицъ Дарьи, Ивановой и Авдотьи Николаевой *Кусаковыхъ*, равно кредиторы и должники, въ узаконенный срокъ.

Орловской Губерніи въ Ливенскую Городовую Ратушу.

14960. Наслѣдники умершихъ Ливенскихъ мѣщанъ, Ивана Федотьева Афанасьева и сыновей его Ивана и Петра *Афанасьевыхъ*, для полученія оставшагося по смерти ихъ Афанасьевыхъ движимаго и недвижимаго имѣнія, равно кредиторы и должники ихъ Афанасьевыхъ, въ узаконенные т. X зак. граж. ст. 764 и 785 сроки.

Рязанской Губерніи въ Касимовскій Уѣздный Судъ.

14961. Наслѣдники, умершаго Дѣйствительнаго Статскаго Совѣтника Графа Василья Александрова *Сантій*, для принятія недвижимаго имѣнія, состоящаго большой части Рязанской Губерніи Касимовскаго уѣзда въ селѣ Меликовѣ и сельцѣ Чуфиловѣ, равно должники и кредиторы, въ срокъ закономъ положенный.

Рязанской Губерніи въ Пронскій Уѣздный Судъ.

14962. Наслѣдники, кредиторы и должники, дворянки Екатерины Ивановой *Сонцовой*, въ срокъ закономъ положенный.

Симбирской Губерніи въ Буинскую Дворянскую Опеку.

14963. Наслѣдники къ имѣнію, принадлежавшему покойному малолѣтнему Апполону Ардаліонову *Полочениннову*, доставшемуся по смерти отца Подпоручика Ардаліона Полочениннова и жены его Анны Полочениновой, имѣніе, то состоитъ Буинскаго уѣзда въ сельцѣ Гуляевкѣ и заключаетъ въ себѣ 12 душъ мужеска, 16 душъ женска пола и земли 123 четвертей, находится подъ управленіемъ опекуна Подпоручика *Сычева*, въ положенный закономъ срокъ.

Тульской Губерніи въ Бѣлевскій Уѣздный Судъ.

14964. Наслѣдники, умершаго Оберъ-Священника Семена Иванова *Лосева*, для полученія оставшагося послѣ смерти его имѣнія, заключающагося въ денежномъ капиталѣ и прочемъ имуществѣ, въ положенный срокъ.

Разрядъ IX. О сыскѣ людей, которые должны быть представлены къ суду, независимо отъ ихъ воли, по всѣмъ родамъ судопроизводства, въ томъ числѣ о сыскѣ людей бѣглыхъ. (Публикаціи нѣтъ.)

Разрядъ X. О пойманныхъ бродягахъ и о такихъ бѣглыхъ людяхъ, которыхъ извѣстно званіе и прежнее жительство.

От Московскаго Губернскаго Правленія объявляется, что взятые въ тамошней Губерніи за неимѣніе видовъ и праздношатательство бродяги, показывающія себя:

14965. Иванъ Соболевъ, вольно-отпущеннымъ отъ г. Потоцкаго человѣкомъ, 2 арш. 6½ верш. лицемъ бѣлъ, глаза каріе, носъ посредственный, волоса на головѣ темнорусые, 35 лѣтъ.

14966. Федоръ Ивановъ Крыловъ, дворовымъ г. Коломзина человѣкомъ, роста средняго, лицемъ чистъ, глаза сѣрые, носъ прямъ, волоса на головѣ свѣтлорусые, 25 лѣтъ.

14967. Иванъ Дмитріевъ, принадлежащимъ помѣщику Безобразову, роста средняго, лицемъ долголикъ, глаза сѣрые, носъ прямъ, волоса на головѣ темнорусые, 25 лѣтъ, у лѣваго уха половина обрѣзана.

14968. Алексѣй Ивановъ, вольно-отпущеннымъ отъ купца Перина, 2 арш. 4 верш. лицемъ рябъ, глаза сѣрые, носъ прямъ, волоса на головѣ русые, 27 лѣтъ.

14969. Павелъ Семеновъ, дворовымъ мальчикомъ г. Житкова, 2 арш. лицемъ чистъ, глаза голубые, носъ прямъ, волоса на головѣ свѣтлорусые, 14 лѣтъ.

14970. Николай Григорьевъ, непомнящимъ родства, 2 арш. 6 верш. лицемъ чистъ, глаза желтоватые, носъ прямъ, волоса на головѣ темнорусые, 27 лѣтъ, на правой щекѣ по выше губы бородавка.

14971. Семенъ Михайловъ, дворовымъ г. Гагина человѣкомъ, 2 арш. 7½ верш. лицемъ чистъ, глаза каріе, носъ прямъ, волоса на головѣ русые, 25 лѣтъ.

14972. Иванъ Степановъ, дворовымъ г. Ковалева человѣкомъ, 2 арш. 8 верш. лицемъ чистъ, глаза голубые, носъ прямъ, волоса на головѣ темнорусые,

37 лѣтъ, на лѣвой сторонѣ близъ пупа на животѣ шрамъ, на лѣвой рукѣ большой палецъ кривъ.

14973. Романъ Лаврентьевъ, рядовымъ Уфимскаго гарнизоннаго батальона, 2 арш. 4 верш. лицемъ рябъ, глаза каріе, носъ средній, волоса на головѣ черноватые, 27 лѣтъ.

14974. Максимъ Карповъ Чепраковъ, 2 арш. 4 верш. лицемъ чистъ, глаза сѣрые, носъ прямъ, волоса на головѣ свѣтлорусые, 42 лѣтъ, правый глазъ кривъ.

14975. Анна Родіонова, солдаткою роста средняго, лицемъ чиста, глаза сѣрые, носъ прямъ волоса на головѣ русые, 30 лѣтъ.

14976. Никифоръ Андреевъ Бѣловъ, казеннымъ крестьяниномъ, 2 арш. 6½ верш. лицемъ бѣлъ, глаза сѣрые, носъ прямъ, волоса на головѣ свѣтлорусые, 19 лѣтъ.

14977. Марья Савельева, солдатскою дочерью, роста средняго, лицемъ чиста, глаза сѣрые, носъ прямъ, волоса на головѣ свѣтлорусые, 20 лѣтъ, между грудей бородавка.

14978. Прасковья Филипова, крестьянскою дѣвкою Князя Волконскаго, роста средняго, лицемъ чиста, глаза сѣрые, носъ прямъ, волоса на головѣ черноватые, 25 лѣтъ.

14979. Яковъ Ивановъ Корешковъ, отставнымъ рядовымъ, роста средняго, лицемъ чистъ, глаза сѣрые, носъ прямъ, волоса на головѣ сѣдые, 70 лѣтъ.

—Вышепоказанные люди неокажутся ли кому принадлежащими въ крѣпость или въ казеннымъ селеніямъ, и буде таковые окажутся, то благоволи бы на основаніи Высочайше утвержденнаго въ 22 й день Марта 1828 г. Мнѣнія Государственнаго Совѣта, просить о возвращеніи ихъ въ свое владѣніи гдѣ слѣдуетъ.

Полтавской Губерніи отъ Зеньковской Градской Полиціи публикуется, что въ городѣ Зеньковъ взяты за неимѣніе письменныхъ видовъ люди:

14980. Варламъ Михайловъ Рашковъ, уроженцемъ Орловской Губерніи Малоархангельскаго уѣзда сельца Петровскаго, помѣщика Ротмистра Петра Константинова Кравчича дворовымъ крестьяниномъ, 2 арш. 5½ верш. лицемъ бѣлъ, мало-рябоватъ, носъ умѣренный, глаза свѣтло-каріе, волоса на головѣ и бровяхъ свѣтлорусые, 32 лѣтъ.

14981. Петръ Ивановъ Ванюковъ, уроженцемъ Орловской Губерніи Елецкаго уѣзда Стрѣлецкой слободы деревни Казинки однодворцемъ, 2 арш. 4 верш. волоса на головѣ темнорусые, усахъ и бородѣ свѣтлорусые, глаза сѣрые,

носъ и ротъ умѣренные, подбородокъ небольшой, лицемъ чистъ, немного худощавъ, лѣвой глазъ меньше другаго, близорукъ.

—Неокажутсяли къ онымъ людямъ владѣльцовъ, и буде окажутся, отозвались бы въ оную Полицію съ законными о принадлежности ихъ удостовѣреніями.

14982. Отъ Курскаго Губернскаго Правленія объявляется, что взятый Курской Губерніи въ Рыльскомъ уѣздѣ за неимѣніе письменнаго вида человѣкъ Иванъ Петровъ Черновъ, (онъ же и Нютовъ) 58 лѣтъ, 2 арш. 7 верш. волоса на головѣ и усахъ русые и первые съ просѣдиною, борода темнорусая, глаза каріе, носъ, ротъ и подбородокъ обыкновенные, показалъ себя принадлежащимъ жительствующему въ губернскомъ городѣ Симбирскѣ помѣщику Коллежскому Ассесору Тимофею Иванову Королеву, но по забраннымъ съ онымъ Судомъ справкамъ, показаніе его Чернова оказалось ложнымъ; почему на основаніи т. 14 уст. о паспор. и бѣгл. ст. 385-й, то и неокажетсяли онъ Черновъ принадлежащимъ какому либо владѣльцу или обществу.

14983. Тобольской Губерніи отъ Ишимскаго Окружнаго Суда объявляется, что пойманный тамошней округи въ Устьламенской волости неизвѣстный человѣкъ, Егоръ Алексѣевъ сынъ Алексѣевъ, 45 лѣтъ, уроженецъ Симбирской Губерніи Сенгилѣевскаго уѣзда деревни Сеешаевки, изъ крестьянъ помѣщика Александра Иванова Юрлова, но какой имѣетъ чинъ незнаетъ, живущаго тогожъ Сенгилѣевскаго уѣзда въ селѣ Чертановки, напредь сего судимъ, наказанъ и въ Сибирь ссылаемъ небылъ, а бѣжалъ изъ вышеозначенной деревни Сеешавки единственно по чинимымъ отъ помѣщика стѣсненіемъ, прошлаго 1838 г. на 2-й недѣли послѣ Пасхи нездѣлавшія никакого преступленія; по вынесенной чрезъ Сенгилѣевскій Земскій Судъ справки, показаніе его открылось несправедливо, 2 арш. 2¼ арш. лицемъ смуглъ, волоса на головѣ и бородѣ черные, глаза каріе, носъ посредственный, на лѣву ногу храмлетъ, на тѣлѣ имѣетъ знаки отъ розгъ.

Херсонской Губерніи отъ Одесской Городской Полиціи, на основаніи т. XIV-го, о распредѣленіи бѣглыхъ и дезертировъ, ст. 385-й объявляется что въ городѣ Одессѣ пойманные безписьменновидные люди:

14984. Иванъ Артеньевъ, показалъ себя уроженцемъ Московской Губерніи Подольскаго уѣзда деревни Маленькихъ Котлахъ, принадлежитъ помѣщицы Кусовниковой и до выправки о званіи его обращенъ въ Одесскую арестантскую роту, 22 лѣтъ, 2 арш. 4 верш. волоса на головѣ свѣтлорусые, глаза сѣрые, носъ и ротъ умѣренные, лице чистое, на лѣвой сторонѣ живота отъ ушиба лошади шрамъ.

14985. Мальчикъ Трофимъ Цапъ, показалъ себя уроженцемъ Кіевской Губер-

нін Звенигородскаго уѣзда села Вильшаной и до выправки о званіи его Цапа, обращенъ въ Штабъ 2-го Кавалерійскаго Корпуса, 2 арш. 3 верш. волоса на головѣ русые, глаза сѣрые, носъ кривоватъ, лицемъ круглъ, 17 лѣтъ.

—Почему благоволятъ доставить удостовѣрительный отзывъ въ опредѣленное время, о принадлежности ихъ Артемьева и Цапа кому либо для удовлетворенія по законамъ.

14986. Отъ Ишимскаго Земскаго Суда объявляется, что взятые въ тамошней округи безъ письменнаго вида неизвѣстные 2 человѣка, въ отобранныхъ въ ономъ Судѣ отвѣтахъ показали: Поликарпъ Ивановъ Поповъ, 61 года, вѣры православной, послѣдняя женка Варвара Матвѣева Попова, 51 годъ, вѣры православной, хотя и показывали они мѣсто своего жительства, но таковое ихъ показаніе справками неподтвердилось; примѣтами они: 1-й 2 арш. 5½ верш. лицемъ чистъ, глаза сѣрые, волоса на головѣ русые, а бородѣ свѣтлорусые, носъ обыкновенный, лѣвой руки на мизинцѣ отъ пореза рубецъ, послѣдняя женка 2 арш. 2¾ верш. лицемъ бѣла, рябовата, глаза каріе, волоса на головѣ темнорусые, носъ продолговатъ.

Отъ Кавказскаго Областнаго Правленія объявляется, что взятые въ Черноморскомъ Войскѣ за неимѣніе письменныхъ видовъ бродяги, показывающія себя:

14987. Нестеоръ Анненковъ, изъ непомнющихъ и сосланный на основаніи 392 ст. продолженія къ XIV т. устава о паспортахъ и бѣгл. въ Сибирь на поселеніе, 2 арш. 4 верш. волоса на головѣ, бровяхъ, усахъ и бородѣ свѣтлорусые, глаза сѣрые, лицемъ чистъ, сухощавъ, носъ умѣренный, 60 лѣтъ.

14988. Александръ Лозовскій, изъ казаковъ Черноморскаго Войска, и отосланный на основаніи 392 ст. продолженія къ XIV т. устава о паспортахъ и бѣглыхъ, для помѣщенія въ арестантскую роту гражданскаго вѣдомства къ г. Ставропольскому Коменданту, 2 арш. 5¾ верш. волоса на головѣ и бровяхъ черные, глаза каріе, лицемъ смуглъ, носъ умѣренный, 30 лѣтъ.

14989. Павелъ Колесниковъ, города Пензенска мѣщаниномъ, и на основаніи 392 ст. продолженія къ XIV т. устава о паспортахъ и бѣглыхъ отосланъ для помѣщенія въ арестантскую роту гражданскаго вѣдомства къ г. Ставропольскому Коменданту, 2 арш. 4⅛ верш. волоса на головѣ и бровяхъ темнорусые, глаза каріе, лицемъ бѣлъ, носъ умѣренный, имѣетъ на шеи съ лѣвой стороны подъ бородою и на носѣ шрамы, 19 лѣтъ.

14990. Иванъ Андреевъ, крестьяниномъ Курской Губерніи Дмитріевскаго уѣзда селенія Стрекалова, помѣщика Генерала Стрекалова, и принятый на осно-

ванія 392 ст. продолженія къ XIV т. устава о паспортахъ и бѣглыхъ въ Кавказскомъ рекрутскомъ присутствіи въ солдаты, 2 арш. 4 верш. волоса на головѣ и бровяхъ темнорусые, а усахъ и бородѣ свѣтлорусые, глаза сѣрые, носъ курноватъ, лицемъ смуглъ, 28 лѣтъ.

14991. Дарья непомнющая, и сосланная на основаніи 392 ст. продолженія къ XIV т. устава о паспортахъ и бѣглыхъ, сослана въ Сибирь на поселеніе, роста средняго, лицемъ смуглая, глаза сѣрые, волоса на головѣ и бровяхъ русые, носъ умѣренный, на лѣвой рукѣ на среднемъ пальцѣ шрамъ, и на правой на среднемъ тоже, 35 лѣтъ.

14992. Михайла Дуткевичъ, Варшавской Губерніи мѣстечка Пѣсечнаго Государсвеннымъ крестьяниномъ, и сосланный на основаніи 392 ст. продолженія къ XIV т. устава о паспортахъ и бѣглыхъ въ Сибирь на поселеніе, 2 арш. 3 верш. волоса на головѣ, бровяхъ усахъ и бородѣ русые съ просѣдью, глаза сѣрые, носъ умѣренный, лицемъ смуглъ, 50 лѣтъ.

14993. Моисей Павленко, Харьковской Губерніи Изюмскаго уѣзда селенія Савевець, Государственнымъ крестьяниномъ, и принятый на основаніи 92-й ст. продол. къ 14 т. уст. о паспор. и бѣгл. въ Кавказскомъ рекрутскомъ присутствіи въ солдаты, 2 арш. 6 верш. волоса на головѣ, бровяхъ, усахъ и бородѣ русые, лицемъ бѣлъ, носъ умѣренный, на лбу большой шрамъ, 30 лѣтъ.

14994. Лаврентій Омельяненка, Харьковской Губерніи Зміевскаго уѣзда деревни Зеленской крестьяниномъ помѣщика Зеленскаго, и на основаніи 392-й ст. продол. къ 14 т. устава о паспор. и бѣгл. отосланъ для помѣщенія въ арестантскую роту гражданскаго вѣдомства къ г-ну Ставропольскому Коменданту, 2 арш. 4 верш. волосомъ темнорусъ, глаза каріе, носъ умѣренный, лицемъ смуглъ, на щекахъ имѣетъ родины, 40 лѣтъ.

14995. Анисимъ Катричь, Иванъ и Иванъ непомнющій, 1-й Харьковской Губерніи Валковскаго уѣзда волости Миньковской крестьяниномъ, и на основаніи 392-й ст. продолженія къ 14 т. уст. о паспор. и бѣгл. 1-й принятъ въ Кавказскомъ рекрутскомъ присутствіи въ солдаты, а послѣдніе отосланы для помѣщенія въ арестантскую роту гражданскаго вѣдомства къ г. Ставропольскому Коменданту; примѣтами они: 1-й 2 арш. 5½ верш. волоса на головѣ и бровяхъ черные, лицемъ смуглъ, глаза сѣрые, носъ умѣренный, 19 лѣтъ; 2-й 2 арш. 8½ верш. волоса на головѣ, бровяхъ, усахъ и бородѣ темнорусые, глаза сѣрые, носъ горбоватъ, лицемъ бѣлъ, 40 лѣтъ, и 3-й 2 арш. 2 верш. волоса на головѣ и бровяхъ черные, глаза сѣрые, носъ кирповатъ, 17 лѣтъ.

14996. Никита Тюринъ, Степанъ и Тимофей непомнющіе родства, 1-й Саратовской Губерніи Чердынскаго уѣзда деревни Барикина крестьяниномъ помѣ-

щика Едѣева, и на основаніи 392-й ст. продолж. къ 14 т. уст. о паспор и бѣгл. Тюривъ, принятъ въ Кавказскомъ рекрутскомъ присутствіи въ солдаты, а послѣдніе для помѣщенія въ арестантскую роту гражданскаго вѣдомства, отосланы къ г. Ставропольскому Коменданту; примѣтами они: 1-й 2 арш. 6½ верш. волосомъ темнорусъ, глаза каріе, носъ умѣренный, на лѣвой рукѣ по 1-й составъ неимѣетъ пальца, 25 лѣтъ; 2-й 2 арш. 4 верш. волоса на головѣ, бровяхъ, усахъ и бородѣ свѣтлорусые, глаза каріе, лицемъ бѣлъ, носъ умѣренный, 28 лѣтъ, и 3-й 2 арш. 7 верш. волоса на головѣ, бровяхъ, усахъ и бородѣ темнорусые, глаза каріе, лицемъ чистъ, носъ умѣренный, 38 лѣтъ.

14997. Василій Кривоборотовъ, Фома Чиноватый и Филипъ непомнющій, 1-й Курской Губерніи Суджанскаго уѣзда слободы Власки, и 2-й Харьковской Губерніи Ахтырскаго уѣзда слободы Краснаго Кута жителей, и на основаніи 392-й ст. продолж. къ 14 т. уст. о паспор. и бѣгл. 1-й сосланъ въ Сибирь на поселеніе, а послѣдніе отосланы для помѣщенія въ арестантскую роту гражданскаго вѣдомства къ г. Ставропольскому Коменданту; примѣтами они: 1-й 2 арш. 5 верш. волоса на головѣ черные, а усахъ и бородѣ русые, глаза сѣрые, носъ толстоватъ, лицемъ смуглъ, 50 лѣтъ; 2-й 2 арш. 6 верш. волоса на головѣ и бровяхъ темнорусые, носъ умѣренный, лицемъ чистъ, 35 лѣтъ, и 3-й 2 арш. 6 верш. волосомъ темнорусъ, носъ умѣренный, на правый глазъ слѣпъ, 40 лѣтъ.

14998. Иванъ, Сергѣй, Федоръ и Иванъ непомнящіе, и на основаніи 392-й ст. продол. къ 14 т. уст. о паспор. и бѣгл. въ Кавказскомъ рекрутскомъ присутствіи приняты въ солдаты; примѣтами они: 1-й 2 арш. 5 верш. волосомъ рыжъ, носъ умѣренный, глаза сѣрые, лицемъ конопатъ, 28 лѣтъ; 2-й 2 арш. 7 верш. волосомъ черенъ, глаза каріе, носъ умѣренный, лицемъ смуглъ, 25 лѣтъ; 3-й 2 арш. 5 верш. волосомъ русъ, глаза сѣрые, лицемъ бѣлъ, носъ умѣренный, 19 лѣтъ, и 4-й 2 арш. 5 верш. волосомъ русъ, глаза сѣрые, носъ курносатъ, лицемъ бѣлъ, на обѣихъ щекахъ родины, 19 лѣтъ.

14999. Ефимъ Пономаревъ, изъ непомнющихъ, и отосланный на основаніи 392-й ст. продол. къ 14 т. уст. о паспор. и бѣгл. для помѣщенія въ арестантскую роту гражданскаго вѣдомства къ г. Ставропольскому Коменданту, 2 арш. 6½ верш. волоса на головѣ, бровяхъ, усахъ и бородѣ свѣтлорусые, глаза каріе, носъ умѣренный, лицемъ бѣлъ, 36 лѣтъ.

15000. Марья Гордѣенкова, Харьковской Губерніи Лебединскаго уѣзда города Лебедина солдатскою дочерью, и сосланная на основаніи 392-й ст. продол. къ 14 т. уст. о паспор. и бѣгл. въ Сибирь на поселеніе, роста средняго, волоса на головѣ и бровяхъ русые, глаза сѣрые, носъ курносатъ, 18 лѣтъ.

В Кавказской Области:

15001. Андрей Водотик, Полтавской Губернии Зеньковскаго уезда крестьянином помещика Дубяги, и сосланный на основании 392-й ст. продолж. к 14 т. уст. о паспор. и бегл. в Сибирь на поселение, 2 арш. 4⅝ верш. лицем рябь, глаза карие, нос умеренный, волосом рус, на правой руке мезинец крив, 22 лет.

15002. Адольф Финкельмен, из Австрийско-подданых, и отосланный на основании 392-й ст. продол. к 14 т. уст. о паспор. и бегл. для помещения в арестантскую роту гражданскаго ведомства к г. Ставрапольскому Коменданту, 2 арш. 4 верш. волосом темнорус, глаза серые, нос умеренный, лицем рябоват, левой руки на кисте шрам, 38 лет.

15003. Павел Туманов, Харьковской Губернии города Валки деревни Бугаевки, крестьянином помещика отставнаго Капитана Коледы, и на основании 392-й ст. продолж. к 14 т. уст. о паспор. и бегл. отослан для помещения в арестантскую роту гражданскаго ведомства к г. Ставрапольскому Коменданту, 2 арш. 5⅞ верш. волоса на голове, бровях и бороде черные, глаза карие, нос умеренный, лицем смугл, 35 лет.

15004. Максим Баранников, из непомнющих, и отосланный на основании 392-й ст. продолж. к 14 т. устава о паспор. и бегл. для помещения в арестантскую роту гражданскаго ведомства к г. Ставрапольскому Коменданту, 2 арш. 4 верш. волоса на голове, бровях, усах и бороде рыжеватые, нос умеренный, лицем чист, глаза серые, 40 лет.

15005. Алексей Федоров, Тульской Губернии Белевскаго уезда деревни Савенки дворовым человеком помещика Синдюкова, и сосланный на основании 392-й ст. продолж. к 14 т. уст. о паспор. и бегл. в Сибирь на поселение, 2 арш. 5 верш. волоса на голове черные, глаза серые, нос умеренный, лицем бел, 40 лет.

Разряд XI. Об утрате разных документов, также об уничтожении верющих писем и проч. (Публикации нет.)

Разряд XII. О лишении прав торговаго состояния по необъявлению капитала. (Публикации нет.)

Разряд XIII. О вызове по делам, касающимся до межевания земель: генеральнаго, специальнаго и своекоштнаго.

15006. Артиллерии Капитан *Кузмин* объявляет Ярославскому помещику Ивану

4 *

Николаеву и женѣ его Натальѣ Петровой *Нелидовымъ*, чтобы они доставили ко мнѣ въ г. Ярославъ отзывы, согласныли они приступить къ сдѣланному мною съ участвующими владѣльцами предположено съ нарѣсками на планѣ о раздѣлѣ чрезполосной ихъ земли, состоящей Ярославскаго уѣзда по сельцу Волкову, и если несогласны, то на основаніи Высочайше утвержденной инструкціи 21 Іюня 1839 г. § 19 доставили бы ко мнѣ отзывы, считая срокъ со дня припечатанія, каковое предположеніе съ плана и для доставленія имъ Нелидовымъ, отданны мною подъ росписку старостѣ ихъ сельца Волкова.

15007. 1841 г. Іюня 8 дня Тверской, Губерніи Старицкаго уѣзда отъ посредника специальнаго размежеванія общихъ и чрезполосныхъ дачъ земель Капитана Александръ Андреева *Гиккера*, чрезъ сіе объявляется, что за неизвѣстностію мѣста жительства дѣтей покойныхъ помѣщиковъ Василья и Бориса Михайловича *Шишмаревыхъ*, онаго уѣзда пустошъ Марозова, имъ посредникомъ по 18 пункту Высочайше утвержденной инструкціи, съ Капитаншею Надеждою Андреевною *Давыдовою* раздѣлена и принадлежащая имъ г. г. Шишмаревымъ половина отдѣлена по плану генеральнаго межеванія неподвижно отъ астролябическаго угла 132 градусовъ на прямую линію, въ лѣвой сторонѣ къ межнику сельпа Бесоулкова; почему и проситъ наслѣдниковъ означенныхъ г. г. Шишмаревыхъ о доставленіи отзывовъ своихъ, согласны ли они на таковый раздѣлъ и если несогласны, то по какимъ причинамъ.

Разрядъ XIV. О вызовѣ для казенныхъ подрядовъ, поставокъ, откуповъ и снятія оброчныхъ статей.

15008. Отъ Коммисаріатской Экспедиціи Интендантства Черноморскаго Флота и Портовъ объявляется, непожелаетъ или кто подрядиться на поставку въ Черноморскіе госпитали: Николаевскую и Севастопольскую, вообще или въ каждую порознь съ Мая 1842 по Май мѣсяцъ 1844 года, съѣстныхъ, питейныхъ и прочихъ припасовъ и матеріаловъ, сколько ежедневно по надобности потребуется, разчисленныхъ примѣрно въ годичное время для госпитали Николаевской 67,228 р. 84 к. и для Севастопольской 106,694 р. 93$\frac{2}{7}$ к. серебр.; таковые явились бы въ городъ Николаевъ въ общее присутствіе Черноморскаго Интенданства на сроки: для торгу 27 и для переторжки 31 числъ будущаго Октября мѣсяца; при чемъ на основаніи общаго положенія о подрядахъ, изъясненнаго въ X т. св. зак. допускается и присылка запечатанныхъ объявленій, съ тѣмъ, что желающіе находящіеся въ отсудствіи изъ Николаева, или имѣющіе жительство, или пребываніе въ другихъ мѣстахъ, должны присылать запечатанныя объявленія не ина-

че, какъ на точномъ основаніи 2 пунк, 1246 ст. того же т. св. зак. то есть: по почтѣ страховыми или по эстафетѣ, съ адресомъ.

Г. Оберъ-Интенданту Черноморскаго Флота и Портовъ, объявленіе къ торгамъ на поставку потребныхъ въ Черноморскіе госпитали съ Мая 1842 по Май мѣсяцъ 1844 года съѣстныхъ, питейныхъ и прочихъ припасовъ, такого то мѣсяца, числа и года.

Объявленія сіи должны быть подаваемы и присылаемы не позже 12 часовъ дня, переторжки назначеннаго, и были бы во всемъ согласны съ правилами въ означенномъ законѣ постановленными; въ противномъ случаѣ почтутся недѣйствительными, равно послѣ произведенія переторжки, не будутъ уже принимаемы ни отъ кого никакія новыя по сему предмету предложенія.

Образцы матеріаламъ и вещамъ, описаніе и качество припасовъ, а также вѣдомость о примѣрномъ количествѣ оныхъ и самыя условія на поставку ихъ, можно видѣть и читать во всякое время въ Коммисаріатской Экспедиціи.

Здѣсь же поясняется, что въ условіяхъ тѣхъ между прочимъ сказано:

1-е. Желающіе вступить въ подрядъ, обязаны представить къ торгамъ залоги на третью часть подряда, съ соотвѣтственнымъ срокомъ довѣренности и оцѣнки до окончанія поставки, то есть: по Май мѣсяцъ 1844 года, а также предъявить и документы на права свои и дѣйствія, представляя таковыя при объявленіяхъ на гербовой бумагѣ, съ тѣмъ, что отъ тѣхъ, кои пожелаютъ торговаться лично, должны быть представлены всѣ таковыя документы непремѣнно за три дня до торга, къ которому иначе и допущены не будутъ.

При подачѣ жъ запечатанныхъ объявленій, прилагать въ самыхъ сихъ объявленіяхъ и залоги; при чемъ какъ и при изустныхъ торгахъ никто не долженъ ссылатся на свободные залоги; находящіеся въ другихъ мѣстахъ, хотя бы мѣста сіи находились въ составѣ одного и того же Интендантства, а если кто дѣйствительно имѣетъ свободныя залоги, то долженъ представлять непремѣнно надлежащія о свободности ихъ свидѣтельства.

2-е, Относительно освобожденія данныхъ въ обезпеченіе залоговъ, руководствоваться Высочайше утвержденнымъ 25 Мая 1838 года Мнѣніемъ Государственнаго Совѣта.

И 3-е, подрядчику дозволяется подъ особый законный и благонадежный залогъ рубль за рубль получать отъ казны на заготовленіе припасовъ задаточные деньги до половины годовой подрядной суммы; а досталь-

ные будутъ платимы по поставкѣ припасовъ помѣсячно безъ задержанія.

Разрядъ XV. О публичной и аукціонной продажѣ имѣній и объ отмѣнѣ продажъ сего рода.

15009. Отъ Новгородскаго Губернскаго Правленія объявляется, что въ ономъ согласно приговору Тихвинскаго Уѣзднаго Суда за неплатежъ Тихвинскими помѣщиками Поручикомъ Александромъ и дворяниномъ Константиномъ Павловыми *Зиновьевыми*, Титулярной Совѣтницѣ Елизаветѣ Павловой *Мячковой*, по обязательству денегъ 1,000 р. асс. назначено въ продажу съ публичнаго торга имѣніе ихъ г.г. Зиновьевыхъ, состоящее Тихвинскаго уѣзда по деревнѣ Середней, крестьянъ писанныхъ по 8-й ревизіи мужеска 14, нынѣ на лицо мужеска 16, а женска 9 душъ, съ владѣемою ими землею, которые оцѣнены въ 457 р. 14¾ к. серебр.; срокъ торгу назначенъ будущаго Іюля мѣсяца 31 числа и чрезъ 3 дня переторжка; желающіе купить сіе имѣніе, благоволятъ явиться въ Губернское Правленіе, въ назначенный срокъ, гдѣ могутъ видѣть и подробную опись оному.

15010. Отъ Новгородскаго Губернскаго Правленія объявляется, что въ ономъ будетъ продаваться по приговору Устюжскаго Уѣзднаго Суда съ публичнаго торга имѣніе, Устюжскаго помѣщика Флота Капитанъ-Лейтенанта Алексѣя *Толбухина*, состоящее Устюжскаго уѣзда, при сельцѣ Окуловѣ, заключающееся изъ дворовыхъ людей 3 душъ мужеска пола и земли, состоящей въ чрезполосномъ съ другими помѣщиками владѣніи пашенной, полевой, низной и удобной вновь къ пашнѣ и посѣву 38 дес. сѣнокосной, полевой и и удобной къ расчисткѣ 19 дес. дровяной земли 378 дес. а всего 435 дес. приносящей обще съ людьми въ годъ дохода 480 р. асс. оцѣненное ассигн. въ 4,800 р. составляющія на серебр. 1,371 р. 42⁶⁄₇ к.; срокъ торгу въ ономъ Правленіи назначенъ отъ подписанія сего объявленія чрезъ 2 мѣсяца, то есть: будущаго Іюля 24 числа съ переторжкою чрезъ 3 дня; желающіе купить сіе имѣніе, благоволятъ явиться въ Губернское Правленіе въ назначенный срокъ, гдѣ могутъ видѣть и подробную опись оному.

Разрядъ XVI. О вызовахъ людей, дворянскаго и прочихъ сословій къ выборамъ или совѣщаніямъ.

(Публикаціи нѣтъ.)

Разрядъ XVII. Разнородныя публикаціи, неподходящія къ разрядамъ здѣсь означеннымъ.

15011. Нижегородской Губерніи отъ Сергачскаго Земскаго Суда объявляется,

что въ оный Судъ съ беглымъ кантонистомъ Сейфулькулюкомъ Айбятовымъ представлена лошадь меринъ рыжій 10 лѣтъ, грива на правую сторону, правое ухо срѣзано, лѣвое порото, запряженная въ сани, называемыя обшивни, въ хомутѣ съ ременными гужами, возжи и шлея конопляные, узда ременная ветхая, дуга вязовая, да еще ломъ желѣзной длиною 5½ четвертей, вѣсомъ 10 фунтовъ, 4 ключа съ винтами, деревянная цѣпь, ко всему оному неокажется ль хозяевъ, чтобъ оные съ надлежащими о принадлежности ихъ доказательствами, явились въ оный Судъ для полученія всего того, въ положенный т. 2-го продолженія учрежденія 115-й и 10-го гражд. зак. 325-й ст. 2 лѣтній срокъ.

15012. Подольской Губерніи отъ Балтскаго Уѣзднаго Суда объявляется, что въ ономъ Судѣ на пополненіе долга, причитающагося Кишиневскому жителю Мирону *Журжѣ*, коего отечество неизвѣстно, проданы съ публичнаго торга вещи должника его Коллежскаго Регистратора *Зелинскаго*, изъ каковой продажи вырученно денегъ 13 р. 52 к. серебр. и буде гдѣ окажутся наслѣдники Мирона Журжи, явились бы съ прямыми доказательствами къ полученію этой суммы.

15013. Подольской Губерніи Гайсинскій Уѣздный Судъ, въ слѣдствіе Указа Подольскаго Губернскаго Правленія отъ 18 Декабря 1840 г. № 2463-мъ, по отзыву Гражданской Палаты послѣдовавшему, по дѣлу, о имѣніи безпотомно умершей Елены Ивановой *Коломойцовой*, жены покойнаго Титулярнаго Совѣтника Василья Осипова Коломойцова, рѣшеному въ ономъ Судѣ 30 Марта, 1838 г. и представленному на ревизію въ Подольскую Гражданскую Палату, какъ изъ рѣшенія онаго Суда по тому дѣлу послѣдовавшаго видно, что по смерти Коломойцова остались движимости и недвижимыя капиталы вообще простирающіеся до 2,429 р. асс. и взысканіе оныхъ съ разныхъ лицъ, производится для отсылки въ Приказъ о вызовѣ наслѣдниковъ той же Коломойцовой, буде окажутся и представленія въ оный Судъ доказательствъ къ оному наслѣдству.

15014. Рязанской Губерніи отъ Михайловской Дворянской Опеки объявляется: неокажутся кому умершія Ротмистръ Николай Павловъ и Титулярная Совѣтница Акулина Федорова *Абловы*, должными по узаконеннымъ актамъ, или имъ кто по онымъ состоитъ, и буде таковые окажутся, то явились бы въ оную Опеку съ надлежащими видами, первые къ удовлетворенію, а послѣдніе для взноса капитала какой на нихъ оказаться можетъ къ расчету кредиторовъ, въ положенный закономъ срокъ.

15015. Отъ Рязанскаго Городоваго Магистрата объявляется, что Рязанскій 3-й гильдіи купецъ Иванъ Акимовъ *Фирсовъ* померъ, на котораго поступили отъ разныхъ лицъ по заемнымъ обязательствамъ взысканія, а потому всѣ имѣющія на вышеписаннаго должника Фирсова какія либо иски, и тѣ, кои

состоять ему чемъ либо должными, то всѣ заимодавцы его и должники по какому бы то праву небыло, и невзирая на то, что сроки обязательствъ еще не наступили, объявилибъ оному Магистрату, въ постановленный 11 т. уст. торговаго 1401 ст. срокъ, а имѣніе его, гдѣ какое оказаться можетъ, имѣть согласно 1399 ст. тогожъ т. въ запрещеніи.

15016. Владимірской Губерніи Александровскій Городовый Магистратъ, по состоящемуся въ немъ 10 Апрѣля сего 1841 г. заключенія, послѣдовавшему по дѣлу, о неотдачѣ Александровскому 2-й гильдіи купцу Григорью Дмитріеву *Зубову*, бывшимъ прикащикомъ его Александровскимъ же купеческимъ сыномъ Петромъ Козминымъ *Богдановымъ* по производимый отъ лица его торговли въ многочисленной суммѣ отчета, чрезъ сіе объявляется, что всѣ состоящіе тому Богданову должными лица по роспискамъ и документамъ, собственно на имя его Богданова писанныя и данныя, недѣлая ему платежей, представили въ сiосумму впредъ до рѣшенія сказаннаго дѣла въ оный Городовый Магистратъ.

Къ № 51-му Санктпетербургскихъ Сенатскихъ объявленій, въ Пятницу Іюня 27-го дня 1841 года.

Департаментъ Военныхъ Поселеній, вызывая желающихъ принять на себя производство мостовыхъ работъ, требующихся при ремонтномъ исправленіи Гвардейскихъ казармъ и другихъ воинскихъ зданій, состоящихъ въ С. Петербургѣ и въ окрестности онаго; приглашаетъ явиться къ торгу 26 и къ переторжкѣ 30 го Іюня, съ тѣмъ, чтобы желающіе вступить въ подрядъ таковой, являлись отъ 11-ти до 2-хъ часовъ пополудни, и подавали бы предварительно о томъ прошенія съ представленіемъ, на основаніи X т. св. зак. гражд. ст. 1141-й, благонадежныхъ залоговъ и свидѣтельствъ на право торговли, безъ чего и къ торгу допущены не будутъ.

Въ нынѣшнемъ 1841 г. предположено съ разрѣшенія высшаго Начальства произвести по устройству Воронежскаго Губернскаго шоссе работы съ поставкою нужныхъ для сего матеріаловъ, всего на сумму 23,000 р. серебр., исправляющій должность Воронежскаго Гражданскаго Губернатора, назначивъ на означенный предметъ торги въ Воронежской Казенной Палатѣ 30 Іюня съ установленною чрезъ 3 дня переторжкою, вызываетъ явиться къ онымъ желающихъ съ надлежащими о своемъ званіи свидѣтельствами и благонадежными залогами; какіе же именно и въ какомъ количествѣ потребны для упомянутыхъ работъ матеріалы и рабочіе, о томъ составленныя смѣты, равно кондиціи могутъ видѣть желающіе въ Казенной Палатѣ ежедневно, кромѣ праздничныхъ и табельныхъ дней.

САНКТПЕТЕРБУРГСКІЯ СЕНАТСКІЯ ОБЪЯВЛЕНІЯ.

Издаваемыя къ Санктпетербургскимъ вѣдомостямъ каждую недѣлю по Вторникамъ и Пятницамъ. Подписная цѣна за годовое полученіе Сенатскихъ Объявленій 6 руб. серебромъ.

№ 51.

Пятница, Іюня 27 дня 1841 года.

Примѣчаніе:

Печатаніе публикацій назначено:

1-я, въ № 49, Пятница, Іюня 20-го 1841 г.
2-я, въ № 50, Вторникъ, Іюня 24-го 1841 г.
3-я, въ № 51, Пятница, Іюня 27-го 1841 г.

Статьи публикацій вообще раздѣляются на XVIII постоянныхъ разрядовъ, изъ коихъ первые семнадцать печатаются три раза, а послѣдній одинъ разъ.

ПУБЛИКАЦІЯ ТРЕТЬЯ.

Разрядъ I. О вступившихъ въ Правительствующій Сенатъ дѣлахъ, назначенныхъ къ сочиненію записокъ.
(Публикаціи нѣтъ.)

Разрядъ II. О вызовѣ для рукоприкладства подъ записками, выписками и экстрактами.

Тяжущимся по нижеозначеннымъ дѣламъ объявляется, чтобы явились сами, или прислали повѣренныхъ, для рукоприкладства подъ записками, въ положенный X т. св. зак. гражд. 1972-й ст. срокъ:

Правительствующаго Сената въ 4-й Департаментъ.

14495. 1840 г. Іюля 11, по внесенному въ оный на разсмотрѣніе апелляціонному дѣлу, изъ С. Петербургской Палаты Гражданскаго Суда 1-го Департамента, о искѣ наслѣдниками купчихи *Томсена* съ Тайнаго Совѣтника *фонъ-Тосмена* 8400 р. серебр.

Московской Палаты Гражданскаго Суда въ 1-й Департаментъ:

14496. Повѣренный Маіорши Марьи *Глинки*, Маіоръ Сергѣй Николаевъ *Глинка*, по дѣлу, о взысканіи означенною Глинкою съ имѣнія умершаго студента *Любимова*, за содержаніе и погребеніе его денегъ 2365 р.

14497. Наслѣдники умершаго Московскаго мѣщанина Василья Михайлова *Драгутина*, по дѣлу о документахъ, оставшихся послѣ смерти умершаго Московскаго купца Ивана *Драгутина*.

14498. Крестьянинъ Аристархъ *Архиповъ*, по дѣлу, о взысканіи имъ съ Московскаго купца Степана Яковлева *Шифферса* за работу 1117 р. асс.

Въ Костромскую Гражданскую Палату.

14499. Коллежскій Секретарь Іосифъ Николаевъ *Сабонинъ*, или его повѣренный, по дѣлу, о искѣ имъ съ Санктпетербургскаго 1-й гильдіи купца Ивана *Малышева* безчестья, за неправильно выведенный имъ Малышевымъ на него Сабонина, при производствѣ слѣдствія о разныхъ его поступкахъ, извѣтъ о содержаніи якобы его при Полиціи подъ арестомъ.

Нижегородской Губерніи въ Лукояновскій Уѣздный Судъ.

14500. Поручица Княгиня Алимпіада Евграфова *Кельдишева*, или ея повѣренный, по дѣлу о 6-ти душахъ крестьянахъ, числящихся Лукояновскаго уѣзда по деревнѣ Калапиной, принадлежащихъ г.г. *Бутурлинымъ*, присвоиваемыхъ первою у послѣднихъ, поданной на покупку оныхъ довѣренности и письму, писанному ею къ нимъ Бутурлинымъ на имя дѣвицы Екатерины *Бутурлиной* въ полученіи денегъ 3000 р.

Въ Таврическую Палату Гражданскаго Суда.

14501. Генералъ-Маіоръ *Метекса*, по дѣлу, объ отыскиваемой казною землѣ Евпаторійскаго уѣзда при *деревнѣ Отаръ-Баймакъ*.

Разрядъ III. О рѣшеныхъ въ Правительствующемъ Сенатѣ дѣлахъ и вызовѣ къ слушанію рѣшеній, послѣдовавшихъ въ судебныхъ мѣстахъ.

Вызываются къ слушанію рѣшеній по дѣламъ:

С. Петербургскаго Временнаго Надворнаго Суда въ 4-й Департаментъ.

14502. Черниговскаго Конно-Егерскаго полка Капитанъ Федоръ Ивановъ *Пряничниковъ* и тогожъ полка Поручикъ Трофимъ Ивановъ *Москвинъ*, по дѣлу, о искѣ ими съ Губернскаго Секретаря Генадія Николаева *Пасынкова*, первымъ по 3-мъ заемнымъ письмамъ 5000 р. а послѣднимъ по одному 1000 р.

Московской Палаты Гражданскаго Суда въ 1-й Департаментъ:

14503. Статскій Совѣтникъ Иванъ Александровъ *Лѣвашевъ*, а въ случаѣ смерти наслѣдники его, или ихъ повѣренный, по дѣлу, объ отыскиваніи имъ изъ владѣнія казеннаго крестьянина Егора *Ефимова* земли, оцѣненной въ 3200 р. асс.

14504. Титулярная Совѣтница Федосья Степанова *Харламова*, а въ случаѣ смерти наслѣдники ея, или ихъ повѣренный, по дѣлу, объ отыскиваніи изъ владѣнія ея Чиновникомъ 8-го класса Николаемъ Степановымъ *Юрьевымъ* крестьянина Андріана Осипова съ семействомъ.

14505. Изъ дворянъ дѣвица Анна Петрова *Протасьева* и Коллежскій Ассессоръ Алексѣй Александровъ *Свищовъ*, по дѣлу, о взысканіи Протасьевою съ Свищова 5000 р. и заемному письму.

14506. С. Петербургскіе купцы Степанъ и Григорій Федоровы *Чаплины*, а въ случаѣ ихъ смерти наслѣдники ихъ, по дѣлу, о взысканіи ими съ несостоятельныхъ Московскихъ купцовъ Николая и Петра Ларіоновыхъ *Агѣевыхъ* по векселямъ денегъ 115,000 р.

14507. Московскій купецъ Григорій *Прозуменщиковъ* и наслѣдники умершихъ: мѣщанина Николая Ножевщикова сынъ его Николай *Ножевщиковъ* и мѣщанина Ивана *Аксенова*, мѣщане, вдова Настасья и мѣщанинъ Федоръ *Аксеновы*, а въ случаѣ смерти наслѣдники ихъ, или ихъ повѣренные, по дѣлу, о взысканіи купцомъ Прозуменщиковымъ во 1-хъ: съ бывшихъ надъ нимъ кураторовъ купцовъ: Аксенова и Ножевщикова, за бездѣйствіе ихъ по принадлежащимъ ему долговымъ на разныхъ лицъ документамъ, всего на сумму 16,518 р. 60 к. и во 2-хъ: съ наслѣдниковъ Аксенова, за вторичное взысканіе денегъ по претензіи его въ 2000 р. асс.

Въ Аягузскій Внѣшній Окружный Приказъ.

14508. Вдовствующая Генералъ-Маіорша Ирина *Коноплина*, съ Усть-Каменогор-

скимъ 2-й гильдіи купцомъ Андреемъ *Поповымъ*, по дѣлу, по спору въ принадлежности мѣстъ, заявленныхъ благонадежными къ разработкѣ золота по рѣчкѣ Джавтуры располагающійся во вновь образуемомъ къ открытію Кокбектинскомъ округѣ.

Владимірской Губерніи во Владимірскій Уѣздный Судъ:

14509. Титулярная Совѣтница Авдотья Семенова *Федорова* и Штабсъ-Капитанъ Василій Петровъ *Телегинъ*, или ихъ повѣренные, по дѣлу, о взыскиваемыхъ первою съ послѣдняго по заемному письму деньгахъ 600 р.

14510. Крестьянинъ Владимірской округи казеннаго вѣдомства села Краснаго Евлампій Антоновъ *Бобковъ*, или его повѣренный, по дѣлу, о взыскиваемыхъ съ него повѣреннымъ жены Сердобольскаго купеческаго прикащика *Федотова*, вдовы Прасковьи Алексѣевой, Ветеринарнымъ Лекаремъ Сибирскаго Уланскаго полка Александромъ *Алексѣевымъ*, по роспискѣ за поставку за семейство Бобкова рекрута, деньгахъ 1450 р.

14511. Крестьяне Владимірской округи казеннаго вѣдомства деревни Глуховой Иванъ и Савва Алексѣевы *Кузнецовы*, или ихъ повѣренный, по дѣлу, о взысканіи съ нихъ крестьяниномъ Покровскаго уѣзда деревни Анниной Федоромъ *Ивановымъ*, за поставку рекрута денегъ 1000 р. асс. и 300 р. монетою.

Владимірской Губерніи въ Ковровскій Уѣздный Судъ.

14512. Гвардіи Поручикъ Николай Петровъ *Засѣцкій*, по дѣлу, объ отыскиваемомъ Артиллеріи Подпоручицею Анною Артемьевою *Алексѣевою*, изъ владѣнія его крестьянинѣ Дмитріѣ Алексѣевѣ, купленномъ ею у брата его Поручика жъ Павла *Засѣцкаго*, который теперь находится Ковровскаго уѣзда въ селѣ Ряполовѣ, взятыхъ у крестьянской вдовы Апариной.

Владимірской Губерніи въ Переславскій Уѣздный Судъ.

14513. Губернскій Секретарь Александръ Петровъ *Демидовъ*, Гвардіи Полковникъ Князь Николай Николаевичъ *Мещерскій* и Сергіевскаго посада мѣщанка Ольга *Артамонова*, или ихъ повѣренные, по дѣлу, объ отыскиваемой мѣщанкою Артамоновою малолѣтной родной ея дочерѣ дворовой дѣвушкѣ Аннѣ *Семеновой* свободы по отпускной, данной Губернскимъ Секретаремъ Демидовымъ, изъ запроданнаго имъ Князю *Мещерскому* имѣнія, состоящаго Переславской округи въ сельцѣ Сальковѣ.

Владимірской Губерніи въ Покровскій Уѣздный Судъ.

14514. Священникъ 17-й пѣхотной дивизіи Бутырскаго пѣхотнаго полка Павелъ Ивановъ *Удальцовъ*, по дѣлу объ имѣніи, оставшемся послѣ умершаго брата его роднаго Священника Покровскаго уѣзда села Аргунова, Петра Иванова *Удальцова*.

Въ Суздальскій Уѣздный Судъ.

14515. Титулярный Совѣтникъ Александръ Афанасьевъ *Кайсаровъ*, Поручикъ Степанъ Никитинъ *Языковъ*, Маіоръ Андрей Васильевъ *Апрянинъ*, Коллежскій Ассессоръ Ефимъ Дмитріевъ *Шимаковъ*, Коллежскій Регистраторъ Левъ Александровъ *Марыгинъ*, Подпоручикъ Федоръ Петровъ *Епимиховъ*, Подпоручикъ Николай Ефимовъ *Палицынъ*, Артиллеріи Поручикъ Василій Николаевъ *Боровитиновъ*, Флота Капитанъ Николай Лаврентьевъ *Феофилатьевъ*, Полковникъ Иванъ Степановъ *Коровинъ*, Поручикъ Ларіонъ Степановъ *Коровинъ*, Прапорщикъ Василій Васильевъ *Володиміровъ*, Губернскій Секретарь Алексѣй Александровъ *Булгаковъ*, Губернскій Секретарь Дмитрій Петровъ *Епимаховъ*, Штабсъ-Капитанъ Василій Евдокимовъ *Тюриковъ*, Титулярный Совѣтникъ Степанъ Васильевъ *Тутаевъ*, Капитанъ Александръ Карповъ *Рамейковъ*, дѣвицы Прасковья, Марья, Александра и Прапорщикъ Павелъ Степановы *Капацинскіе*, или ихъ повѣренные, по дѣлу, о растратѣ имѣнія у послѣднихъ г. г. Капацинскихъ, оставшемся послѣ матери ихъ Коллежской Секретарши Марфы *Капацинской*, первыми во время бытности ихъ съ 1815 по 1820 г. въ Судогодской и Владимірской Дворянскихъ Опекахъ присутствующими и опекунами.

Владимірской Губерніи въ Шуйскій Уѣздный Судъ.

14516. Умершаго Дѣйствительнаго Тайнаго Совѣтника Графа Сергѣя Петровича *Румянцова* наслѣдники, въ томъ числѣ Гвардіи Поручица Княгиня Любовь Петровна *Голицына*, по дѣлу, объ отыскивающихъ вольности изъ владѣнія Графа Румянцова крестьянахъ, Шуйской округи деревень: *Баневой, Княжевой и Змѣевой*.

Владимірской Губерніи въ Юрьевскій Городовый Магистратъ:

14517. Московскій 2-й гильдіи купецъ Сергѣй Петровъ *Котельниковъ*, или его повѣренный, по дѣлу, о взыскиваемыхъ имъ съ Юрьевскаго купца Василья *Долгова*, процентныхъ деньгахъ съ суммы 5900 р.

14518. Острогожскій 3-й гильдіи купецъ Илья *Серебрениковъ*, или его повѣренный, по дѣлу, о взыскиваемыхъ имъ съ Юрьевскаго мѣщанина Федора *Пашкова* по векселю деньгахъ 2000 р.

Казанской Губерніи въ Спаскій Уѣздный Судъ:

14519. Генералъ-Маіорша Вѣра Александровна *Ивашева*, или довѣренный ея, по дѣлу, о спорныхъ рыбныхъ ловляхъ, принадлежащихъ ей и обывателямъ деревни Измѣрь, завладѣнныхъ крестьяниномъ, (что нынѣ Спаскій мѣщанинъ,) Ефимомъ *Потаповымъ*.

14520. Коллежскій Ассессоръ Егоръ Александровъ *Дадьянъ*, или его повѣренный, по дѣлу, объ отобраніи отъ умершаго Поручика Князя Дмитрія Александрова *Дадьяна*, во владѣніе Чиновника 8-го класса Якова Николаева *Болховскаго*,

крестьянина Василья *Петрова*, вмѣсто неправильно написаннаго въ купчей крѣпости въ числѣ 105 душъ, купленныхъ Княземъ Болховскимъ, у означеннаго Князя Дадьяна въ семѣйствѣ крестьянина Петра Федорова сыномъ Якимомъ Петровымъ.

Костромской Губерніи въ Варнавинскій Уѣздный Судъ.

14521. Кредиторы Коллежскаго Секретаря Якова *Дурова*, Коллежскій Секретарь Василій *Шапиловъ*, Московскій купецъ Ефимъ *Протопоповъ*, Московскій же мѣщанинъ Николай Кирилловъ *Маляевъ*, Казанскій мѣщанинъ Андрей Осиповъ *Соболевскій*, крестьянинъ Князя Куракина Иванъ Дмитріевъ *Шанинъ* и Коллежскій Совѣтникъ Князь *Волконскій*, или ихъ повѣренные, по дѣлу, о всѣхъ вообще долговыхъ претензіяхъ, вступившихъ отъ означенныхъ лицъ на г. Дурова и полученія присужденныхъ онымъ Судомъ денегъ.

Курской Губерніи въ Корочанскій Уѣздный Судъ.

14522. Коллежскіе Регистраторы: Павелъ Петровъ, Егоръ Ивановъ *Протопоповы* и крестьянка изъ нихъ перваго Татьяна Данилова *Третьякова*, или ихъ повѣренные, по дѣлу, о предоставленіи Третьяковой Павломъ Протопоповымъ свободы.

Курской Губерніи въ Тимскій Уѣздный Судъ.

14523. Артиллеріи Подпоручикъ Николай Дмитріевъ *Шульгинъ*, или его повѣренный, по дѣлу, объ отыскивающемъ свободы, изъ подданства отъ помѣщика Шульгина Евдокимѣ, по крестномъ отцѣ Петровѣ *Смирновѣ*.

Нижегородской Губерніи въ Арзамаскій Уѣздный Судъ.

14524. Надворная Совѣтница *Гольцъ-Гаузена*, или ея повѣренный, по дѣлу, начавшемуся по Указу Нижегородскаго Губернскаго Правленія, о взысканіи съ Полковника Виктора Васильева *Баженово*, въ удовлетвореніе сестры его Надворной Совѣтницы Вѣры Васильевой Гольцъ-Гаузеной, по духовному завѣщанію покойной матери ихъ Статской Совѣтницы *Баженовой*, учиненному 20 Октября 1816 г. засвидѣтельствованному въ С. Петербургской Гражданской Палатѣ 17 Іюля 1818 г. въ число 4200 р. за полученіемъ 2240 р. достальныхъ денегъ.

Уральскаго Горнаго Правленія во 2-й Департаментъ.

14525. Главная Юговская заводовъ *Кноуфа* контора, или ея повѣренный, по дѣлу, о правахъ казенныхъ крестьянъ Осинскаго уѣзда Степановской, нынѣ Тихоновской волости, на владѣніи 3 мукомольными мельницами, устроенными на рѣчкѣ Большемъ Быму, состоящими нынѣ во владѣніи заводо-содержателей *Демидовыхъ* и *Кноуфа*.

Въ Таврическую Палату Гражданскаго Суда.

14526. Опекунъ надъ имѣніемъ и малолѣтными дѣтьми умершаго помѣщика Аметъ Мурзы *Мансурскаго*, Азаматъ Мурза *Мансурскій*, по дѣлу, объ отыскиваемой казною землѣ Евпаторійскаго уѣзда при *деревнѣ Токъ-Шеихъ.*

Таврической Губерніи въ Симферопольскій и Ялтинскій Окружный Судъ.

14527. Дѣвица Александра *Медвѣдева*, по дѣлу, поступившему при Указѣ Таврическаго Губернскаго Правленія, о ищущей вольности изъ крестьянства бывшаго Подполковника *Либгольда*.

Въ Симферопольскую Межевую Контору.

14528. Дѣйствительный Статскій Совѣтникъ *Фабръ*, Коллежскій Ассессоръ Платонъ *Делограматикъ*, Штабъ-Лекарша Пелагея *Оже*, Бакчисарайская купчиха Тотемъ Ильягова *Фуни*, или ихъ повѣренные, по дѣлу, о земляхъ Евпаторійскаго уѣзда *дачи деревни Сабанчи* и о вакуфной землѣ въ оной показенной, оставшейся невымежеванною.

Въ Новоторжскій Уѣздный Судъ.

14529. Маіорша Варвара Александрова *Бобрищева-Пушкина* и Штабсъ-Капитанша Любовь Александрова *Еремѣева*, по дѣлу ихъ съ Дѣйствительнымъ Статскимъ Совѣтникомъ Алексѣемъ Марковичемъ *Полтарацкимъ*, о лѣсѣ въ Завражской дачѣ находящемся.

Въ Одесскій Коммерческій Судъ.

14530. Гусарскаго Принца Оранскаго полка Корнетъ Графъ Генрихъ Михайловъ *Тимонъ*, или его повѣренный, по дѣлу, о взыскиваемыхъ съ него Одесскимъ купеческимъ сыномъ Фроимомъ *Манзономъ*, должныхъ ему и отцу его Дувиду *Манзону* по 3-мъ заемнымъ письмамъ 13,000 р. асс. и убытковъ 200 р. серебр.

Разрядъ IV. О людяхъ, показавшихъ себя неимущими взнесть деньги, положенныя за перенос дѣла.

Объявили себя неимущими:

Московской Губерніи въ Серпуховскомъ Городовомъ Магистратѣ.

14531. **Серпуховскій купеческій сынъ Павелъ Петровъ *Заворотищевъ*, по дѣлу, о взысканіи имъ Заворотищевымъ съ Московскаго мѣщанина Павла Данилова *Пичурова*, по векселю остальныхъ денегъ 679 р. а на серебр. 194 р. съ рекамбіо и проценты.**

Бессарабской Области въ Кишиневскомъ Городовомъ Магистратѣ.

14532. Вдова унтеръ-офицерша Елена Иванова *Трубицына*, по дѣлу, о должныхъ ей Кишиневскимъ жителемъ Федосѣемъ *Новиковымъ* по 2-мъ заемнымъ письмамъ 1,800 р. асс.

Въ общихъ присутствіяхъ Казанскихъ Татарской Ратушѣ, Уѣздномъ Судѣ и Городовомъ Магистратѣ.

14533. Чистопольская мѣщанка Загиба Амирова *Бурханова*, по дѣлу, о взысканіи съ мужа ея Чистопольскаго мѣщанина Мухтара *Бурханова* г-мъ Штабъ-Лекаремъ *Пото* денегъ 300 р.

Курской Губерніи въ Старооскольскомъ Городовомъ Магистратѣ:

14534. Старооскольская купеческая невѣстка Аграфена Алексѣева *Попова*, по дѣлу, о взысканіи будто бы за поручительствомъ ея и купца Дмитрія *Дурнева*, съ сына ея купеческаго внука Николая Иванова *Попова*, Старооскольскимъ купеческимъ сыномъ Васильемъ *Тимофѣевымъ*, за проданное и недоставленное по контракту сало 875 р. и понесенныхъ Тимофеевымъ убытковъ 300 р. денегъ.

14535. Старооскольскій мѣщанинъ Сергѣй Васильевъ *Кузмичевъ*, по дѣлу, о взыскиваемыхъ съ него Старооскольскими, купцомъ Дмитріемъ *Дурневымъ* и купеческимъ братомъ Иваномъ *Сапрыкинымъ*, деньгахъ.

Въ Пензенской Палатѣ Гражданскаго Суда.

14536. Иностранка Екатерина Иванова *Кишъ*, по дѣлу, о взысканіи съ нея тамошнимъ купцомъ Николаемъ *Казицынымъ* денегъ.

Въ Рязанской Палатѣ Гражданскаго Суда.

14537. Изъ дворянъ канцеляристша Матрена *Тимофеева*, по дѣлу, о духовномъ завѣщаніи дяди ея роднаго умершаго бездѣтно Подпоручика Василія *Іевлева*, на предоставленіе ей и роднымъ ея братьямъ урядннку Михайлѣ и дворянину Герасиму *Стерлиговымъ* имѣнія, опровергаемомъ родственникомъ того Іевлева, копіистомъ Михайломъ *Любавскимъ*.

Въ Таврической Палатѣ Гражданскаго Суда.

14538. Вольно-отпущенная изъ крестьянства Софія *Головченкова*, по дѣлу, объ овцахъ ея Головченковой 350 штукахъ.

Тверской Губерніи въ Вышневолоцкомъ Городовомъ Магистратѣ.

14539. Вышневолоцкая мѣщанка Авдотья Васильева *Струженская*, по дѣлу, о утвержденіи за нею оставшагося по смерти мѣщанина Естифея *Стружен-*

скаго деревяннаго дома съ мѣстомъ земли, состоящаго въ городѣ Вышневъ Волочкѣ въ 36 кварталѣ подъ № 19-мъ.

Въ Тверскомъ Городовомъ Магистратѣ.

14540. Тверскій мѣщанинъ Яковъ Андреяновъ *Барановъ*, по дѣлу, о взысканіи съ него Баранова, на удовлетвореніе Тверскагожъ мѣщанина Макара Игнатьева *Пешехонова* по счету денегъ 390 р. 6 к.

Въ Томскомъ Губернскомъ Судѣ.

14541. Томскій мѣщанинъ Андрей *Сіязовъ*.

Разрядъ V. О несостоятельныхъ должникахъ, торговыхъ людяхъ.

Въ образномъ объявленіи, приложенномъ при XI томѣ свода законовъ, приложеніе XXIII, № 2-го общая публикація о торговой несостоятельности людей, заключаетъ въ себѣ слѣдующее: „въ слѣдствіе сего Присутственныя мѣста и Начальства благоволятъ: 1-е, наложить запрещенія на имѣнія недвижимое должника и аресты на движимыя, буде таковыя въ ихъ вѣдомствѣ находятся; 2-е, сообщить (*въ тѣ Присутственныя мѣста, отъ коихъ публикуется*) о своихъ требованіяхъ на несостоятельнаго должника, или о суммахъ, слѣдующихъ ему отъ оныхъ мѣстъ и Начальствъ. Частныя же лица имѣютъ объявить (*тѣмъ Присутственнымъ мѣстамъ:*) 1-е, о долговыхъ требованіяхъ своихъ на несостоятельнаго и о суммахъ ему должныхъ, хотя бы тѣмъ и другимъ еще и сроки къ платежу не наступили; 2-е, о имѣніи несостоятельнаго находящемся у нихъ въ сохраненіи, или закладѣ и обратно о имуществѣ, отданномъ несостоятельнаго на сохраненіе или подъ залогъ. Объявленіе сіе должно быть учинено, считая отъ дня напечатанія сихъ публикацій въ настоящихъ вѣдомостяхъ въ 3-й разъ въ нижеслѣдующіе сроки: 1-е, жительствующими въ томъ же городѣ, въ теченіи 2-хъ недѣль; 2-е, жительствующими въ другихъ мѣстахъ Имперіи, въ продолженіи 4-хъ мѣсяцовъ, и 3-е, заграничными не позже одного года.„ На семъ основаніи публикуется:

14542. Владимірской Губерніи отъ Шуйскаго Городоваго Магистрата, 1841 г. Мая 2 дня, по опредѣленію онаго, Шуйская мѣщанка Аграфена *Болотова*, объявила себя несостоятельною должницею.

14543. Отъ Арзамазскаго Городоваго Магистрата, 1841 г. Апрѣля въ 15-й день, по опредѣленію онаго, Арзамазскіе 3-й гильдіи, купеческая жена вдова Екатерина Иванова и сынъ ея родной неотдѣльный Алексѣй Алексѣевъ *Чичеровы*, объявлены несостоятельными должниками.

14544. Отъ Одесскаго Коммерческаго Суда, 1841 г. Мая 7-го дня, по опредѣле-

нію онаго, Одесскіе купцы Аронъ и Леонъ Дувидовы *Герценштейны*, объявлены несостоятельными должниками.

Разрядъ VI. О несостоятельныхъ разнаго сословія должникахъ, непринадлежащихъ къ торговому званію. (Публикаціи нѣтъ.)

Разрядъ VII. Объ избранныхъ кураторахъ, объ открытіи конкурсовъ, долговыхъ коммиссій, о непризнаваніи банкротами и проч. (Публикаціи нѣтъ.)

Разрядъ VIII. О вызовѣ наслѣдниковъ къ полученію наслѣдства, также кредиторовъ и должниковъ къ расчетамъ.

Вызываются къ явкѣ, первые съ доказательствами о правѣ наслѣдія, вторые съ долговыми актами, а послѣдніе съ платежемъ денегъ:

Московской Палаты Гражданскаго Суда въ 1-й Департаментъ:

14545. Наслѣдники, къ оставшемуся послѣ умершей Тайной Совѣтницы Степаниды Петровны *Рахмановой* имѣнію, состоящему Тульской Губерніи Одоевскаго уѣзда въ селѣ Сомовѣ съ деревнями, всего 311 душъ, и въ Москвѣ дому въ Арбатской части, и съ тѣмъ вмѣстѣ объявили бы, гдѣ они желаютъ производить настоящее дѣло о правахъ на наслѣдство; въ противномъ случаѣ, по истеченіи срока, Палата не получивъ отъ нихъ отзыва, сочтетъ ихъ согласившимися на производство онаго дѣла въ своемъ Департаментѣ Палаты, въ постановленный т. X сво. зак. граж. ст. 764-ю срокъ.

14546. Наслѣдники, оставшагося послѣ умершей супруги Генералъ отъ Кавалеріи Статсъ и Кавалерственной Дамы Княгини Татьяны Васильевны *Голицыной* недвижимаго имѣнія, состоящаго въ Новгородской Губерніи въ Крестецкомъ и Валдайскомъ уѣздахъ, и въ Москвѣ дома, состоящаго въ Городской части, кромѣ объявившихъ на свое право Супруга ея Генералъ отъ Кавалеріи Князя Дмитрія Князь Владиміровича и дѣтей ихъ сыновей: Гвардіи Штабсъ-Ротмистра Князя Владиміра и Губернскаго Секретаря Князя Бориса Дмитріевыхъ *Голицыныхъ*, и съ тѣмъ вмѣстѣ объявили бы, гдѣ они желаютъ производить настоящее дѣло о правахъ наслѣдства; въ противномъ случаѣ, по истеченіи срока, Палата неполучивъ отъ нихъ отзыва, сочтетъ ихъ согласными на производство онаго дѣла въ своемъ Департаментѣ Палаты, въ положенный т. X зак. гражд. ст. 784-ю срокъ.

Бессарабской Области въ Ясскій Земскій Судъ.

14547. Наслѣдники, послѣ умершаго Молдавско-подданнаго Профессора Ясскаго Училища Вавеалита *Попескула*, по паспорту Россійскаго въ Молдавіи Консула данному 8 Іюня 1839 г. № 2030, прибывши изъ г. Яссъ Бессарабской Области Ясскаго уѣзда въ мѣстечкѣ Скуляны 16 числа того Іюня умре, къ оставшимся вещамъ, кои и проданы при ономъ Земскомъ Судѣ съ публичнаго торга за 26 р. 71 к. серебр. въ положенный закономъ срокъ.

Владимірской Губерніи въ Меленковскій Земскій Судъ.

14548. Наслѣдники, умершей изъ дворянъ дѣвицы Елены Александровой *Сыробоярской*, для полученія оставшагося по смерти ея разнаго движимаго имущества, находящагося въ домѣ ея, состоящемъ Меленковскаго уѣзда въ сельцѣ Меленкахъ, въ узаконенный срокъ.

Оренбургской Губерніи въ Уфимскій Уѣздный Судъ:

14549. Наслѣдники, жительствующаго въ г. Уфѣ Титулярнаго Совѣтника Василья *Сыътанина*, къ оставшемуся дворовому человѣку Карпу Григорьеву, въ узаконенный срокъ.

14550. Наслѣдники, жительствующей въ городѣ Уфѣ Титулярной Совѣтницы Елены *Попугаевой*, къ оставшимся дворовымъ людямъ: Ефимѣ Алексѣевѣ и женѣ его Феоктисты Никитиной, въ узаконенный срокъ.

14551. Наслѣдники, жительствующаго въ городѣ Уфѣ Титулярнаго Совѣтника Никиты *Мысовцова*, къ оставшемуся дворовому человѣку Ильѣ Алексѣеву, въ узаконенный срокъ.

Оренбургской Губерніи въ Челябинскій Уѣздный Судъ.

14552. Наслѣдники, къ оставшимся послѣ смерти Штабсъ-Капитана Петра Яковлева *Рожицына* въ Санктпетербургскомъ Заемномъ Банкѣ по Ломбардному билету деньгамъ 2,500 р. кромѣ объявившихъ родныхъ братьевъ Поручиковъ Алексѣя, Николая, Подпоручиковъ Якова и Андрея *Рожицыныхъ*, изъ коихъ первые трое данными довѣренностями поручили послѣднему Андрею ходатайство на полученіе означеннаго наслѣдства, въ узаконенный срокъ.

Разрядъ IX. О сыскѣ людей, которые должны быть представлены къ суду, независимо отъ ихъ воли, по всѣмъ родамъ судопроизводства, въ томъ числѣ о сыскѣ людей бѣглыхъ.

14553. От Вятскаго Губернскаго Правленія объявляется, что крестьянинъ Ксе

тельничскаго уѣзда Даровской волости, Харламъ Кононовъ Слободянъ, изъ жительства своего неизвѣстно куда 3-й уже годъ скрылся; примѣтами онъ: 32 лѣтъ, 2 арш. 4 верш. волоса на головѣ и бровяхъ темнорусые, глаза сѣро-каріе, носъ и ротъ посредственные, лицемъ припшадроватъ, нѣсколько смугъ, въ роту 2 переднихъ зубовъ нѣтъ, лѣвымъ глазомъ кривъ, платье его было: азямъ крестьянскаго сукна черный изъ овечьей шерсти; если же гдѣ онъ Слободянъ отыщется, въ тожъ время представить его въ Котельническій Земскій Судъ, когда небудетъ законныхъ къ тому препятствій.

Разрядъ X. О пойманныхъ бродягахъ и о такихъ бѣглыхъ людяхъ, которыхъ извѣстно званіе и прежнее жительство.

Полтавской Губерніи отъ Кобелякскаго Земскаго Суда, на основаніи 385 ст. 14 т. устава о паспортахъ и бѣглыхъ объявляется, что въ тамошнемъ уѣздѣ взяты за неимѣніе письменныхъ видовъ люди:

14554. Михайло Яценко, показавшійся крестьяниномъ помѣщика Херсонскаго уѣзда Якова Можвевскаго, хутора Берестовки жителемъ, 23 лѣтъ, 2 арш. 5 верш. волоса на головѣ и бровяхъ черные, глаза каріе, носъ и ротъ умѣренные, подбородокъ круглый, лицемъ чистъ, на правой рукѣ выше кисти шрамъ отъ урѣзанія ножемъ въ поперегъ руки длиною болѣе полвершка.

14555. Денисъ Бегляшовъ, имянующійся крестьяниномъ Калужской Губерніи Мещовскаго уѣзда Графа Панина села Вязова жителемъ, 35 лѣтъ, 2 арш. 8 верш. волоса на головѣ, бровяхъ, бородѣ и усахъ свѣтлорусые, лицемъ чистъ, глаза сѣрые, говоритъ по Русски.

14556. Отъ Херсонской Градской Полиціи объявляется, что взятъ въ городѣ Херсонѣ за неимѣніе письменнаго вида бродяга недоросль Иванъ, показавшійся непомнящимъ своего родства, по распоряженію оной Полиціи, отосланъ въ Херсонское рекрутское присутствіе для принятія въ военную службу; почему если за опубликованіемъ окажутся гдѣ либо къ оному бродягѣ владѣлецъ или общество и пожелаютъ получить къ себѣ обратно, то прошеніе съ подлежащими на принадлежность документами, прислали бы въ Херсонское Губернское Правленіе, 2 арш. 3 верш. волоса на головѣ темнорусые, глаза каріе, лицемъ чистъ, носъ широковатъ, бороды небрѣетъ, 15 лѣтъ.

14557. Смоленской Губерніи отъ Ельнинскаго Уѣзднаго Суда объявляется, не принцется ли кто изъ родственниковъ, помѣщиковъ или другаго сословія людей, ко взятому въ Ельнинскомъ уѣздѣ безъ письменнаго вида человѣку Александръ

Петрову, призванному рѣшеніемъ Смоленской Палаты Уголовнаго Суда, утвержденнымъ г. Начальникомъ Губерніи, и уже препровожденному для отсылки въ Сибирь на поселеніе, въ Смоленское Губернское Правленіе, 42 лѣтъ, 2 арш. $6\frac{5}{8}$ верш. волоса на головѣ и бровяхъ темнорусые, а бородѣ русые, лицемъ чистъ, глаза сѣро-голубые, носъ и ротъ умѣренные, подбородокъ круглый, говоритъ по Русски немного шепелевато, если кто пріищется къ нему, тотъ обязанъ представить на него Александра надлежащія доказательства непропуская узаконеннаго срока.

14558. Отъ Шлиссельбургскаго Земскаго Суда объявляется, что въ здѣшнемъ уѣздѣ взятъ за неимѣніемъ письменнаго вида человѣкъ Осипъ Никифоровъ Степановъ, показывающій себя Ярославской Губерніи Романово-Борисоглѣбскаго уѣзда вотчины г. Княгини Шаховской деревни Торопова крестьяниномъ, роста средняго, волоса и брови черные, глаза сѣрые, лицемъ бѣлъ, носъ небольшой, борода черная, 40 лѣтъ.

14559. Полтавской Губерніи Переяславскаго уѣзда въ трактирѣ помѣщика Капитана Ефима Лисенка, поймана бродяга женщина Матрена, фамиліи и мѣста рожденія необъявляющая, при спросѣ въ Переясловскомъ Земскомъ Судѣ показала, что какъ ея прозываютъ, гдѣ родилась, къ какому сословію принадлежитъ и сколько отъ роду лѣтъ незнаетъ, 2 арш. 2 верш. лицемъ смугла съ веснушками, глаза каріе, носъ немного кирповатъ, ротъ и подбородокъ умѣренные, волоса темнорусые, говоритъ по Малороссійски пространно; почему объ отысканіи родственниковъ или владѣльцовъ къ бродягѣ Матренѣ, фамиліи, мѣсто рожденія не объявляющей, симъ и объявляется.

14560. Тобольской Губерніи отъ Тарскаго Земскаго Суда объявляется, что пойманный въ Тарскомъ округѣ бѣглый Федоръ Васильевъ сынъ Васильевъ, уроженецъ Симбирской Губерніи и тогожъ уѣзда деревни Грязнухи, помѣщика Штабсъ-Капитана Александра Васильевича Зюбина дворовый человѣкъ, по жительству г-на его въ городѣ Симбирскѣ находился у него при домѣ и по худой жизни въ 1838 г. бѣжалъ и достигши Тарскаго округа пойманъ, 45 лѣтъ, 2 арш. $7\frac{1}{4}$ верш. лицемъ бѣлъ, глаза сѣрые, волоса свѣтлорусые.

14561. Отъ Лугскаго Земскаго Суда объявляется, что въ Лугской градской тюрьмѣ содержится бродяга Михайла Петровъ, назвавшійся дворовымъ человѣкомъ Витебской Губерніи Городецкаго уѣзда, принадлежащимъ къ мызѣ Адамовской, который по справкѣ учиненой съ Городецкимъ и Рѣжицкимъ Земскими Судами непринадлежащимъ къ мызѣ Адамовской оказался, за что отосланъ къ сужденію въ Лугскій Уѣздный Судъ, 15 лѣтъ, роста малаго, волоса на головѣ и бровяхъ темнорусые, глаза сѣрые, лице бѣлое, носъ малый острый, ротъ и подбородокъ умѣренные, на лѣвой рукѣ на

указательномъ пальцѣ на 3 составѣ небольшой шрамъ отъ пореза ножемъ, то и неокажется ли означенный бродяга кому либо принадлежащимъ.

14562. Смоленской Губерніи отъ Гжатскаго Земскаго Суда объявляется, что пойманный въ тамошнемъ уѣздѣ за неимѣніе письменнаго вида бѣглый человѣкъ Максимъ Григорьевъ, показывающійся сперва бѣглымъ солдатомъ, а потомъ крѣпостнымъ помѣщика Михайлы Голынскаго, Климовецкаго уѣзда сельца Хоканскаго, но по сношеніямъ показаніе его неподтвердилось и потому сочтенъ бродягою, 2 арш. 4⅜ верш. волоса и брови русые, глаза сѣрые, носъ прямъ, лице чистое, 27 лѣтъ; буде же кто по описаннымъ примѣтамъ признается къ означенному бродягѣ, тѣ бы явились въ Гжатскій Уѣздный Судъ съ ясными доказательствами.

14563. Отъ Таврическаго Губернскаго Правленія, на основаніи св. зак. т. 14 устава о паспор. и бѣглыхъ ст. 385 объявляется, что Таврической Губерніи въ Симферопольскомъ уѣздѣ пойманъ бродяга Василій Ремезовъ, показалъ себя казакомъ Полтавской Губерніи Хорольскаго уѣзда селенія Ковалей, 24 лѣтъ, 2 арш. 6⅝ верш. волоса на головѣ и бровяхъ темнорусые, а на усахъ и бородѣ только пробиваются, глаза каріе, лицемъ чистъ, смугловатъ, сухощавъ и немного продолговатое, носъ и подбородокъ умѣренные, на правой ногѣ ниже колѣна синее пятно; дабы тотъ, кому онъ принадлежитъ, могъ неупуская установленнаго срока, требовать возврата его, согласно 386 и 405 ст. тогоже устава.

14564. Отъ Таврическаго Губернскаго Правленія, на основаніи св. зак. т. 14 уст. о паспор. и бѣгл. ст. 385-й объявляется, что Таврической Губерніи въ Мелитопольскомъ уѣздѣ пойманъ бродяга Петръ Ивановъ, неимѣющій письменнаго вида, 35 лѣтъ, показывающійся уроженцемъ Саратовской Губерніи Стародубскаго уѣзда, крестьяниномъ помѣщика Свиридова, 2 арш. 6 верш. волоса на головѣ и бровяхъ свѣтлорусые, глаза сѣрые, носъ длинный, ротъ умѣренный, подбородокъ круглый, лицемъ рябоватъ, дабы тотъ, кому онъ принадлежитъ, могъ неупуская узаконеннаго срока требовать возврата его, сообразно 386 и 405-й ст. того же устава.

14565. Отъ Ишимскаго Земскаго Суда объявляется, что взятый въ тамошней округѣ безъ письменнаго вида неизвѣстный человѣкъ, Василій Алексѣевъ Колмогоровъ, 51 года, неграмотный, вѣро-исповѣданія православнаго, который хотя и показывалъ свое мѣсто жительства, но таковое его показаніе справками неподтвердилось, 2 арш. 5 верш. лицемъ бѣлъ, чистъ, волоса на головѣ и бородѣ русые, глаза сѣрые, носъ умѣренный, на лѣвой бровѣ близь носа имѣетъ шрамъ, на правой и лѣвой рукахъ и обѣихъ бокахъ имѣетъ знаки отъ венерической болѣзни.

14566. Отъ Петропавловскаго Полицейскаго Управленія объявляется, буде кому изъ помѣщиковъ, или какому либо обществу принадлежитъ, пойманный

безъ письменнаго вида бродяга Титъ Павловъ, 2 арш. 6 верш. лицемъ отъ неопрятности нетакъ бѣлъ, глаза сѣрые, носъ небольшой, волоса на головѣ и бородѣ русые, съ небольшимъ 30 лѣтъ, тѣ бы съ ясными доказательствами явились въ оное управленіе вышеложенный 3 и 5 пунк. 392-й ст. изображенный въ 6-мъ изданіи продолженія къ уставу о паспор. и бѣгл. срокъ.

14567. Отъ Подольскаго Губернскаго Правленія объявляется, что сужденные Подольскою Уголовною Палатою за бродяжество и ложное показаніе о мѣстѣ своего жительства, Тимофей Іолкинъ онъ же и Неіолкинъ и Игнатій Изаковъ Жолтиковъ, на основаніи св. зак. т. 14 уст. о паспор. и бѣгл. ст. 390 и 391, по освидѣтельствованіи въ Подольскомъ рекрутскомъ присутствіи оказавшійся: 1-й способнымъ въ Севастопольскія арестантскія роты, сосланъ въ оные, а послѣдній за неспособностію въ оной, сосланъ въ Сибирь на поселеніе; примѣтами они: Іолкинъ 2 арш. 7½ верш. лице продолговатое, смуглое и мало-оспеватое, носъ продолговатый, волоса темнорусые, глаза сѣрые, 25 лѣтъ, и Жолтиковъ, 2 арш. 8 верш. лице продолговатое, чистое, носъ умѣренный, волоса темнорусые съ просѣдиною, глаза сѣрые, на лѣвой рукѣ указательный палецъ сведенъ, 49 лѣтъ.

14568. Отъ Таврическаго Губернскаго Правленія, на основаніи св. зак. т. 14 уст. о паспор. и бѣгл. ст. 385-й объявляется, что Таврической Губерніи въ Перекопскомъ уѣздѣ пойманъ бродяга Иванъ Ковалевъ, неимѣющій письменнаго вида, по забратымъ справкамъ показаніе его оказалось ложное, 50 лѣтъ, 2 арш. 4 верш. лице чистое, продолговатое, сухощавое, носъ широковатъ, ротъ умѣренный, глаза желто-каріе, волоса на головѣ, бровяхъ, усахъ и бородѣ темнорусые съ просѣдиною, на лѣвой ногѣ по ниже колѣна шрамъ; то дабы тотъ, кому онъ принадлежатъ, могъ неупуская узаконеннаго срока, требовать возврата его сообразно 386 и 405-й ст. того же устава.

Разрядъ XI. Объ утратѣ разныхъ документовъ, также объ уничтоженіи вѣрющихъ писемъ и проч.

14569. Отъ Московскаго Губернскаго Правленія объявляется, неокажется ли у кого потерянный унтеръ-офицеромъ Матвѣемъ Зиновьевымъ сыномъ *Зиновьевымъ* паспортъ на отставку, выданный ему изъ Днѣпровскаго пѣхотнаго полка въ Іюнѣ мѣсяцѣ 1815 г. то считать оный недѣйствительнымъ и представить куда слѣдуетъ въ уничтоженію.

14570. Отъ Волынскаго Губернскаго Правленія объявляется, что выданные изъ Волынской Палаты Гражданскаго Суда 2 свидѣтельства отъ 16 Октября 1822 г. за №№ 3229-мъ и 3230-мъ, на имѣніе помѣщика Ивана *Вержбицкаго*, Ковельскаго уѣзда части села Любимова 80 душъ мужеска пола

крестьян, для представленія при взятьи почтовыхъ станцій и по другимъ подрядамъ залогомъ; по случаю произшедшаго въ домѣ помѣщика Вержбицкаго пожара згорѣли, и по сему Гражданскою Палатою какъ нигдѣ въ залогъ прьнятыми быть не могутъ, признаны ничтожными.

14571. Отъ Екатеринославской Палаты Гражданскаго Суда, на основаніи 292 ст. т. 11 о Государственныхъ кредитныхъ установленіяхъ объявляется, что выданное отъ нея прошлаго 1830 г. Февраля 17 за № 20-мъ и 645-мъ, свидѣтельство, на имѣніе Титулярнаго Совѣтника и Кавалера Ефима *Павлинова,* состоящее Новомосковскаго уѣзда въ деревняхъ Анастасьевкѣ дворовыхъ 7, крестьянъ 21, и Ивановкѣ дворовыхъ 7 и крестьянъ 39, всего ревизскихъ мужеска пола 77 душъ, съ узаконенною на нихъ препорціею земли, для представленія онаго свидѣтельства въ залогъ по виннымъ откупамъ, по удостовѣренію пріемницы означеннаго имѣнія Штабсъ-Ротмистрши Уліяни *Вайдиной*, въ залогъ по подрядамъ и поставкамъ представлено не было и гдѣ находится неизвѣстно; а потому благоволено бы было, ежели оное свидѣтельство гдѣ окажется, то оное почитать ничтожнымъ нигдѣ и никуда въ залогъ не принимать, а доставить въ оную Палату къ уничтоженію.

Разрядъ XII. О лишеніи правъ торговаго состоянія, по необъявленію капитала.

14572. Отъ Екатеринославскаго Губернскаго Правленія объявляется, что по городу Таганрогу изъ числа коренныхъ купцовъ въ прошедшемъ 1840 г. состоявшихъ на настоящій 1841 г. необъявили купеческихъ капиталовъ, 2-й гильдіи Титъ *Зотовъ* и 3-й гильдіи вдова Анна *Божичева*, Андрей *Андроновъ*, Степанъ *Митровъ*, наслѣдники умершаго купца Никиты *Добринина*, Александръ *Боташевъ*, Алексѣй *Тестенниковъ*, Павелъ *Мисерли*, Николай *Цимбида* и изъ Еврей Марко *Вейзбенъ*; а потому тамошнею Градскою Думою на основаніи св. зак. т. 5 уст. о податяхъ ст. 543, исключены сначала 1841 г. въ мѣщане.

Разрядъ XIII. О вызовѣ по дѣламъ, касающимся до межеванія земель: генеральнаго, специальнаго и своекоштнаго. (Публикацій нѣтъ.)

Разрядъ XIV. О вызовѣ для казенныхъ подрядовъ, поставокъ, откуповъ и снятія оброчныхъ статей.

14573. Артиллерійскій Департаментъ Военнаго Министерства, приглашаетъ желающихъ принять на себя вырубку изъ принадлежащихъ Сестрорѣцкому

оружейному заводу лѣсовъ 1370 саж. трехъ-полѣнныхъ дровъ съ доставкою въ заводъ; явиться къ торгу 26 и переторжкѣ 30 числъ сего Іюня мѣсяца съ тѣмъ, чтобы желающіе участвовать въ торгахъ: а) благовременно подавали въ Департаментъ узаконенныя прошенія, съ надлежащими залогами и видами о ихъ званіи; б) къ торгу и переторжкѣ, явились въ назначенные дни отъ 10 часовъ утра и не позже 12-ти; при чемъ они предваряются, что послѣ переторжки, никакой уступки принято не будетъ.

14574. Отъ Смоленской Губернской Строительной Коммиссіи объявляется, что оная Коммиссія назначивъ въ тамошней Казенной Палатѣ торгъ 1-го и переторжка 5-го числъ будущаго Сентября мѣсяца, на исправленіе въ г. Смоленскѣ упраздненнаго казеннаго дома, для помѣщенія въ немъ жендармской команды, Орданансъ-Гауза и Канцеляріи внутренняго гарнизоннаго баталіона, на сумму 8,508 р. 3 к. серебр. вызываетъ для сего въ упомянутую Палату желающихъ съ благонадежными залогами, которые и могутъ тамъ видѣть чертежи, смѣту и кондиціи.

14575. Департаментъ Военныхъ Поселеній, вызывая желающихъ принять на наемъ во вновь отстроиваемомъ при казармахъ Учебной Артиллерійской бригады домѣ, лавки для мелочной торговли; приглашаетъ явиться къ торгу 3-го и къ переторжкѣ 7-го Іюля, съ тѣмъ, чтобы желающіе вступить въ подрядъ таковый, являлись отъ 11-ти до 2-хъ часовъ пополудни, и подавали бы предварительно о томъ прошенія съ представленіемъ, на основаніи X т. св. зак. Гражд. ст. 1144-й, благонадежныхъ залоговъ и свидѣтельствъ на право торговли, безъ чего и къ торгу допущены не будутъ.

14576. Департаментъ Казенныхъ Врачебныхъ Заготовленій объявляетъ, дабы желающіе принять на двухъ-годичное арендное содержаніе, состоящую на Аптекарскомъ Островѣ по большой рѣкѣ Невкѣ противъ аптечнаго магазина тоню; могутъ явиться въ общее присутствіе Департамента Казенныхъ Врачебныхъ Заготовленій къ торгу 3 числа будущаго Іюля и чрезъ 3 дня къ узаконенной переторжкѣ съ надлежащими въ обезпеченіе казны залогами, которые должны быть представлены при особыхъ прошеніяхъ до наступленія означеннаго срока. Кондиціи же на таковое содержаніе, можно видѣть въ Департаментѣ ежедневно.

14577. Отъ Владимірской Палаты Государственныхъ Имуществъ объявляется, что по учиненному ею распоряженію, имѣетъ быть въ ней 11 Сентября сего г. произведенъ торгъ и чрезъ 3 дня послѣ онаго окончательная переторжка, на отдачу въ содержаніе съ 1-го Января будущаго 1842 г. отъ 1-го до 24 лѣтъ нижепоименованныхъ оброчныхъ статей; а потому имѣющіе желаніе взять въ содержаніе оброчныя статьи и благоволятъ явиться въ оную Палату къ назначенному сроку для торговъ.

Пространство въ дачахъ:

Земли:

По уѣздамъ:

Владимірскому.

1, Вязовицкая, при деревнѣ Одерихиной 31 дес. 1814 саж.

Судогодскому:

2, Пузиновская, при селеніяхъ Вихаревѣ и Тетеринѣ 21 дес. 817 саж.

3, Рахмановская, при деревняхъ: Наумовской и Потьновской 5 дес. 200 саж.

4, Яковлевская, въ пустоши Климахъ 7 дес. 1388 саж.

5, Гонобиловская, при селѣ Гонобиловѣ 15 дес. 1340 саж.

6, Вальновская, при деревняхъ: Крюковки, Еловки и Пешковой 109 дес. 2386 саж.

7, Антуфьевская, бывшая въ пользованіи у Окружнаго Лѣсничаго 50 дес.

Суздальскому:

8, Тимиревская, при деревнѣ Тимиревой 192 дес. 1928 саж.

9, Климовская, при деревнѣ Маломъ Сандыревѣ 17 дес. 816 саж.

10, Сосновская, при селѣ Сонинѣ, бывшая въ пособіи у Подлѣсничаго 20 дес.

Меленковскому:

11, Лукинская, при селѣ Лукинѣ 52 дес. 986 саж.

12, Малиновская, отрѣзная изъ пустоши Малиной, бывшая въ пособіи у Подлѣсничаго 15 дес.

Шуйскому:

13, Авериха при деревнѣ Кузнечихѣ 26 дес. 1632 саж.

Гороховскому:

14, Елизаровская, при деревнѣ Новоивановской 12 дес. 2136 саж.

15, Нижнеландеховская, бывшая въ пособіи у Подлѣсничаго 20 дес.

Переславскому:

16, Сумароковская, при деревнѣ Кріушкиной 60 дес.

17, Бармазовская, при селѣ Куманѣ 984 дес. 463 саж.

18, Рукавская пожня, при деревнѣ Кріушкиной 1 дес. 1365 саж.

19, Семеновская, при селѣ Семеновскомъ 8 дес.

20, Филиновская, при деревнѣ Родіонцовой 3 дес. 200 саж.

21, Марининская, бывшая въ пособіи у Подлѣсничаго 20 дес. 864 саж.

Покровскому:

22, Хитровская, въ двухъ мѣстахъ: въ первомъ 18 дес. 1325 саж. во второмъ 37 дес. 1300 саж.

23, Таушевская, 11 дес. 1313 саж.

24, Крутецкая, при селѣ Крутцѣ 3 дес. 2216 саж.

25, Будьковская, при деревнѣ Будьковой 26 дес. 2391 саж.

26, Іоанна Предтечинская, при селѣ Власовскомъ 14 дес. 1549 саж.

27, Храбковская, при томъ же селѣ 10 дес. 1724 саж.

28, Григоровская, при селѣ Высоковой 40 дес. 1576 саж.

29. Митенинская, при деревнѣ Брызгуновой 206 дес. 680 саж.

Александровскому:

30, Махринская 1-я, по близости Махринской подмонастырской слободы 86 дес 1962 саж.

31, Махринская 2-я, по близости Махринской подмонастырной слободы 86 дес. 1982 саж.

32, Бояринцева, при деревнѣ Хорошевой 72 дес. 862 саж.

33, Шуваловская, при деревнѣ Митиной 70 дес. 1246 саж.

34, Костищевская, при оной же деревнѣ 48 дес. 65 саж.

35, Дубакинская, при оной же деревнѣ 65 дес. 1529 саж.

36, Петрунинская, при той же деревнѣ 49 дес. 115 саж.

37, Збавочная, при той же деревнѣ 6 дес. 1255 саж.

38, Старая пустопа при селѣ Буженинов 10 дес. 774] саж.

39, Могилова при деревнѣ Алексѣевой 41 дес. 2389 саж.

30, Плечѣва при деревнѣ Игнатьевой 46 дес. 736 саж.

41, Орловская при той же деревнѣ 181 дес. 558 саж.

42, Воронцна при оной же деревнѣ 40 дес. 1828 саж.

43, Павловская, при той же деревнѣ 20 дес. 46 саж.

44, Семеновская Кулига, при деревнѣ Семеновой 8 дес. 2000 саж.

45, Пелагинская при той же деревнѣ 241 дес. 408 саж.

46, Ляликская при деревнѣ Григоровой 45 дес. 377 саж.

47, Парфеновская, близь села Іюдина 17 дес. 2116 саж.

48, Ивановская, пашни при деревнѣ Рогачевой 32 дес 33 саж.

49, Ильинская Рогачевская при оной же деревнѣ 155 дес. 622 саж.

50, Сергіевская, при деревнѣ Семенковой 3 дес. 1950 саж.

51, Вятчинниковская, при деревнѣ Рогачевой 24 дес. 560 саж.

52, Панинская, при деревнѣ Семенковой 35 дес. 1963 саж.

53, Вихорьковская при деревнѣ Рогачевой 57 дес. 453 саж.

54, Житковская, Жилинкова тожъ, при деревнѣ Никольской 9 дес 768 саж.

55, Жукинская, при деревнѣ Сальниковой 118 дес. 2065 саж.

56, Архангельская при деревнѣ Шубиной 2 дес. 2297 саж.

57, Калининская и Панкратовская при деревнѣ Язвищахъ 23 дес. 2161 саж.

58, Выпуковская, Новоросчитная Сеча при той же деревнѣ 65 дес. 480 саж.

59, Окуловская при деревнѣ Федоровской 30 дес. 1979 саж.

60, Лутохинская, при деревнѣ Топорковой 118 дес. 2115 саж.

61, Макауша, при деревнѣ Душищахъ 3 дес. 100 саж.

62, Сомова, при деревнѣ Конищевой 19 дес. 500 саж.

63, Ефремовская, при деревнѣ Хорошевой 7 дес. 1925 саж.

64, Мостищи Матвѣйцовская, при деревнѣ Слободкѣ 7 дес.

65, Махринская большая Коврасова, при деревнѣ Богородской 70 дес. 217 саж.

66, Махринская меньшая Коврасова при деревнѣ Богородской 7 дес. 245 саж.

67, Старая и Новая Пустота, при деревнѣ Язвищахъ 21 дес. 360 саж.

При деревнѣ Богородской:

68, Подсосенье 21 дес. 360 саж.

69, Савинская 18 дес. 1710 саж.

70, Бѣляева Махринская 23 дес. 883 саж.

71, Вихарькова 1 дес. 2024 саж.

72, Иванькова 135 дес. 2252 саж.

73, Подлиственная дорога 10 дес. 1150 саж.

74, Тютчина, при деревнѣ Шубиной 19 дес. 1725 саж.

75, Никиткина при деревнѣ Чекцахъ 34 дес. 200 саж.

При деревнѣ Богородской:

76, Коршелевская 6 дес. 1586 саж.

77, Демьяновская 3 дес. 2200 саж.

78, Корякинская, Петрещевская тожъ, 20 дес. 1200 саж.

79, Аннинская, при деревнѣ Дуглицахъ 213 дес. 555 саж.

Вязниковскому.

80, Въ полупустошѣ Осиновцѣ, бывшей въ пособіи у Окружнаго Лѣсничаго 41 дес. 1151 саж.

14578. Отъ Калужской Палаты Государственныхъ Имуществъ объявляется, что въ ней имѣетъ быть 2 будущаго Сентября торгъ и чрезъ 3 дня послѣ онаго окончательная переторжка, на отдачу въ содержаніе съ 1-го Января 1842 до 1845 г. нижепоименованныхъ статей.

Мельницы:

1, Мосальскаго уѣзда при деревнѣ Изовкѣ на р. Волокѣ о 2-хъ поставахъ.

2, Козельскаго уѣзда при селѣ Дешовкахъ на р. Сосенной о 2-хъ поставахъ.

3, При томъ же селѣ Дешовкахъ и на той же р. Сосенной о 4-хъ поставахъ.

4, Медынскаго уѣзда при деревнѣ Поповкѣ на ключѣ Ржавцѣ.

5, Тарусскаго уѣзда при селѣ Покровскомъ на р. Протвѣ.

6, Земля, состоящая Калужскаго уѣзда при Тихоновской пустынѣ, отдаваемая для торговыхъ лавокъ и шалашей, устроиваемыхъ во время ярморокъ, бываемыхъ 16 Іюня и 15 Августа.

Разрядъ XV. О публичной и аукціонной продажѣ имѣній и объ отмѣнѣ продажъ сего рода. (Публикаціи нѣтъ.)

Разрядъ XVI. О вызовахъ людей дворянскаго и прочихъ сословій къ выборамъ или совѣщаніямъ. (Публикацій нѣтъ.)

Разрядъ XVII. Разнородныя публикаціи, неподходящія къ разрядамъ здѣсь означеннымъ.

14579. Виленской Губерніи Завилейскій Уѣздный Судъ, вызываетъ симъ кредиторовъ Устина и Іосафата *Довгялловъ* и всѣхъ прочихъ лицъ, имѣющихъ претензіи къ ихъ фундушу, дабы безотлагательно въ 6-ти мѣсячный срокъ явились въ оный Судъ съ доказательствами, какъ то: частныя лица чтобы вошли съ прошеніями, а судебныя и правительственныя мѣста прислали отзывы о числящихся взысканіяхъ и недоимкахъ по точной силѣ св. зак. гражд. т. X ст. 2302.

14580. Отъ Вологодскаго Губернскаго Правленія, въ слѣдствіе представленія Вологодскаго Уѣзднаго Суда объявляется, если кто имѣетъ на покойной Статской Совѣтницѣ Варварѣ Алексѣевой *Петровой*, какіе претензіи или требованія, также кто и ей состоитъ должнымъ, тобъ первые предъявили о семъ, а послѣдніе деньги и имѣніе представили въ Вологодскій Уѣздный Судъ, на положенный закономъ срокъ.

14581. По постановленію Слонимскаго Уѣзднаго Суда въ 6-й день Мая сего г. на прошеніе наслѣдниковъ покойнаго Мавриція *Стравинскаго*, отставнаго Штабсъ-Ротмистра Іосифа, да его сестръ Марьяны и Екатерины *Стравинскихъ*, состоявшемуся и въ слѣдствіе предписанія Начальства о скорѣйшемъ разрѣшеніи претензіи казны въ степени мятежника Евстафія Сапеги и Новогрудскаго благотворительнаго общества къ фундушамъ его Стравинскаго простираемой, вызываются всѣ кредиторы реченнаго Маврицiя Стравинскаго въ послѣдній разъ, дабы онѣ для окончательнаго произ-

водства Россійскими узаконеніями предписанному конкурсоваго дѣла, явились въ оный Судъ лично, или прислали бы отъ себя законно-уполномоченныхъ съ доказателствами со времяни припечатанія настоящаго объявленія въ 6-ти мѣсячный срокъ, подъ потерею своихъ исковъ и права жалобъ на воспослѣдовать имѣющіяся рѣшенія по означенному предмету.

14582. Псковской Губерніи Холмская Дворянская Опека, по случаю принятія въ свое управленіе имѣній умершаго помѣщика Титулярнаго Совѣтника Петра Степанова *Карамалина*, имѣетъ честь извѣстить о томъ всѣхъ гг. кредиторовъ и должниковъ его съ тѣмъ, чтобы они въ теченіи узаконеннаго срока явились въ Дворянскую Опеку сами, или прислали бы повѣренныхъ для объявленія о своихъ искахъ съ него г. Карамалина и о долгахъ ему.

14583. Пензенской Губерніи отъ Чембарскаго Уѣзднаго Суда объявляется повсемѣстно, неокажется ли гдѣ либо принадлежащаго отставному Артиллеріи Поручику Льву Кононову *Григорьеву* движимаго и недвижимаго имѣнія, равно и денежныхъ капиталовъ, на обезпеченіе казеннаго съ него взысканія, по бытности его Саратовской Губерніи въ Сердобскомъ Земскомъ Судѣ Исправникомъ, за невѣрно-выданныя справки при слѣдованіи войскъ передаточныхъ денегъ, то присутственныя мѣста и должностныя лица благоволятъ прислать увѣдомленія.

14584. Отъ Рязанскаго Городоваго Магистрата объявляется, что Рязанскій 3-й гильдіи купеческій сынъ Борисъ Егоровъ *Савельевъ*, по поступившимъ на него отъ разныхъ лицъ заемнымъ обязательствамъ, оказался на платежъ денегъ 2085 р. асс. неимущимъ; а потому всѣ имѣющіе на вышеписанняго должника Савельева какія либо иски и тѣ, кои состоятъ ему чемъ либо должными, всѣ заимодавцы его и должники по какому бы то праву не было и не взирая на то, что сроки обязательствъ еще не наступили, объявилибъ оному Магистрату, въ постановленный 11 т. устава торговаго 1401-й ст. срокъ, а имѣніе его гдѣ какое оказаться можетъ, имѣть согласно 1399 ст. тогожъ т. въ запрещеніи.

14585. Смоленской Губерніи Бѣльскій Земскій Судъ публикуетъ, неокажется ли гдѣ либо мѣсто пребыванія Маіора Князя Александръ Андреевича *Волконскаго*, которому состоитъ должнымъ по заемному письму Сычевскаго уѣзда помѣщикъ Поручикъ Михайла Григорьевъ *Ломоносовъ* асс. 1900 р. съ указными процентами, и если окажется, то отобрать отъ него отзывъ, получилъ ли онъ отъ матери должника Коллежской Совѣтницы *Грязевской* 75,000 р. въ приданое покойной сестры его, и буде оные употреблены, и тотъ отзывъ и свѣденіе о мѣсто пребываніи для объявленія должнику Ломоносову препроводить въ Сычевскій Земскій Судъ.

14586. Отъ Тверскаго Городоваго Магистрата объявляется, несостоитъ ли Тверскій мѣщанинъ Иванъ Мининъ *Жуковъ* кому, а равно и ему кто либо долж-

ным, то чтобы кредиторы его съ своими требованіями, а должники съ платежемъ явились въ оный Магистратъ, въ положенный т. X св. зак. граж. 785 и 2301-й ст. срокъ.

14587. Владимірской Губерніи отъ Владимірскаго Уѣзднаго Суда объявляется, не окажется ли гдѣ либо на жительствѣ дворовая женка Екатерина Павлова *Волкова*, и ежели гдѣ окажется, то прислать ея въ оный Судъ для объявленія ей рѣшенія Правительствующаго Сената по дѣлу, объ отыскиваніи ею себѣ мужу своему Матвѣю *Волкову* и дѣтямъ, изъ владѣнія вдовы Гвардіи Поручицы Екатерины Павловой *Бутурлиной*, свободы.

14588. Владимірской Губерніи отъ Владимірскаго Уѣзднаго Суда объявляется, не окажется ли гдѣ либо принадлежащихъ умершему Коллежскому Совѣтнику Платону Евграфу *Языкову* имѣнія и капиталовъ, за неплатежъ имъ г. Языковымъ Титулярному Совѣтнику Григорью Федорову *Тарновскому* денегъ 3919 р. 42 к. асс.

Къ № 50-му Санктпетербургскихъ Сенатскихъ объявленій, во Вторникъ Іюня 24-го дня 1841 года.

Департаментъ Военныхъ Поселеній, вызывая желающихъ принять на себя производство мостовыхъ работъ, требующихся при ремонтномъ исправленіи Гвардейскихъ казармъ и другихъ воинскихъ зданій, состоящихъ въ С. Петербургѣ и въ окрестности онаго; приглашаетъ явиться къ торгу 26 и къ переторжкѣ 30-го Іюня, съ тѣмъ, чтобы желающіе вступить въ подрядъ таковой, являлись отъ 11-ти до 2-хъ часовъ пополудни, и подавали бы предварительно о томъ прошенія съ представленіемъ, на основаніи X т. св. зак. гражд. ст. 1141-й, благонадежныхъ залоговъ и свидѣтельствъ на право торговли, безъ чего и къ торгу допущены не будутъ.

Въ нынѣшнемъ 1841 г. предположено съ разрѣшенія высшаго Начальства произвести по устройству Воронежскаго Губернскаго шоссе работы съ поставкою нужныхъ для сего матеріаловъ, всего на сумму 28,000 р. серебр., исправляющій должность Воронежскаго Гражданскаго Губернатора, назначивъ на означенный предметъ торги въ Воронежской Казенной Палатѣ 30 Іюня съ установленною чрезъ 3 дня переторжкою, вызываетъ явиться къ онымъ желающихъ съ надлежащими о своемъ званіи свидѣтельствами и благонадежными залогами; какіе же именно и въ какомъ количествѣ потребны для упомянутыхъ работъ матеріалы и рабочіе, о томъ составленныя смѣты, равно кондиціи могутъ видѣть желающіе въ Казенной Палатѣ ежедневно, кромѣ праздничныхъ и табельныхъ дней.

Къ № 50-му Санктпетербургскихъ Сенатскихъ объявленій, со Вторникъ Іюня 24-го дня 1841 года.

Отъ Правительствующаго Сената объявляется, что по случаю неисправности содержателя питейнаго откупа Минской Губерніи въ городѣ Бобруйскѣ, торги на отдачу сего откупа въ содержаніе, на остальное по 1843 годъ время, имѣютъ производиться въ Правительствующемъ Сенатѣ; для чего назначается срокъ отъ времени первой публикаціи въ С. Петербургскихъ, или Московскихъ вѣдомостяхъ чрезъ шесть недѣль въ первый присутственный день пополудни въ 12 часовъ, а потомъ чрезъ три дня переторжка. Почему желающіе участвовать въ этихъ торгахъ, имѣютъ явиться въ Правительствующій Сенатъ съ благонадежными залогами.— Тѣ же изъ желающихъ, кои по обстоятельствамъ не могутъ находиться въ С. Петербургѣ при торгахъ, доставили бы къ помянутому сроку запечатанныя объявленія, съ назначеніемъ рѣшительной годовой откупной суммы, предлагаемой ими къ платежу и съ приложеніемъ подлинныхъ документовъ на залоги, для обезпеченія третьей части откупной суммы. Каковыя объявленія будутъ распечатаны въ присутствіи Правительствующаго Сената, въ день переторжки по окончаніи оной.

Иванъ и Николай Филиповы К
съ последнихъ за лесные матер

304. Московскаго Уезднаго Суд
Княгини Прозоровской, Ф
о взысканiи имъ Морозовымъ с
Баратынскаго, за произведен
работы, денегъ 6232 р.

305. Московской Губернiи въ Звен
никъ Петръ Федоровичъ и су
или ихъ поверенные, по делу,
Чиновникомъ 8-го класса и Кава
ному письму, дошедшему ему
Маiорши Елены Леонтьевой Г
негъ.

306. Калужской Губернiи въ Боровск
ветники Почетные Граждане М
дрей и Петръ *Шестовы*, торгу
Макей Матвеевъ *Шукинъ*, по де
по векселю остальныхъ 450

307. Въ Калужскiй Уездный Судъ, г.
рова *Курганова*, вдова ка
ва, изъ дворянъ девица
вый человекъ Степанъ *Сте*
о иске изъ владенiе Губернск
ровой, дворовымъ человекомъ

308. Въ Лихвинскiй Городовый Ма
детей *Есауловыхъ*, Чиновник
Лихвинскiй купеческiй братъ
Сергей Ивановъ *Селишниковъ*,
земцовъ и Калужскiй купецъ
о неплатеже Лихвинскими ме
ными разнымъ лицамъ по раз
кина иски Есаулова ходячею м
никова асс. 430 р. и Иноземц

Калужской Губернiи

309. Полковникъ Александръ Павло
Николаевъ *Писаревъ* и Поручи
ихъ поверенные, по делу, о
1,000 р.

310. Капитанша Александра *Булг*

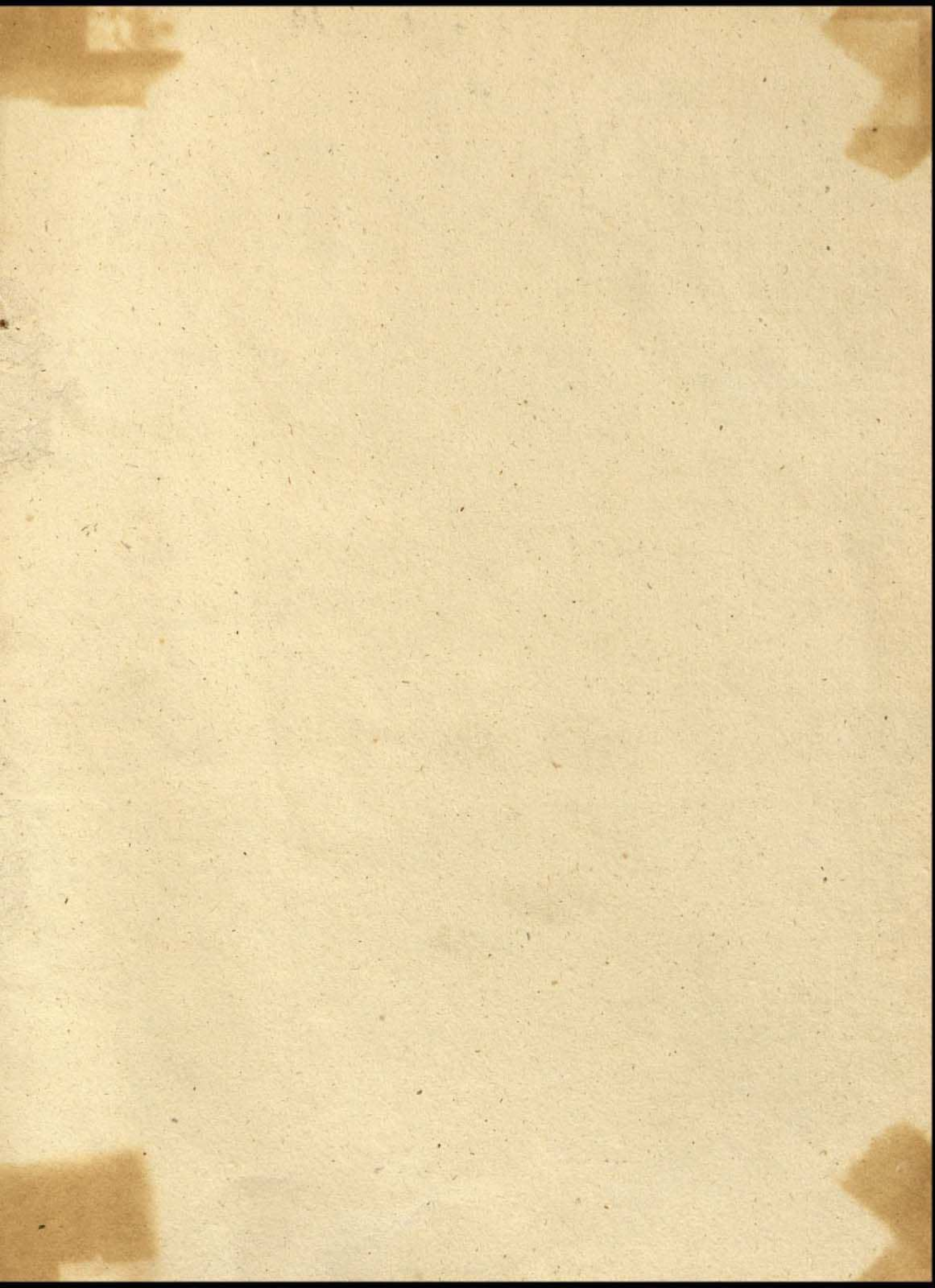

САНКТПЕТЕРБУРГСКІЯ СЕНАТСКІЯ ОБЪЯВЛЕНІЯ.

Издаваемыя къ Санктпетербургскимъ вѣдомостямъ каждую недѣлю по Вторникамъ и Пятницамъ. Подписная цѣна за годовое полученіе Сенатскихъ Объявленій 6 руб. серебромъ.

№ 52.

Вторникъ Іюля 1 дня 1841 года.

Примѣчаніе:
Печатаніе Публикацій назначено:

1-я въ № 52, Вторникъ, Іюля 1-го 1841 г.
2-я въ № 53, Пятница, Іюля 4-го 1841 г.
3-я въ № 54, Вторникъ, Іюля 8-го 1841 г.

Статьи публикацій вообще раздѣляются на XVIII постоянныхъ разрядовъ, изъ коихъ первые семнадцать печатаются три раза, а послѣдній одинъ разъ.

ПУБЛИКАЦІЯ ПЕРВАЯ.

Разрядъ I. О вступившихъ въ Правительствующій Сенатъ дѣлахъ, назначенныхъ къ сочиненію записокъ.
(Публикаціи нѣтъ.)

Разрядъ II. О вызовѣ для рукоприкладства подъ записками, выписками и экстрактами.

Тяжущимся по нижеозначеннымъ дѣламъ объявляется, чтобы явились сами, или прислали повѣренныхъ, для рукоприкладства подъ записками, въ положенный X т. св. зак. гражд. 1972-й ст. срокъ:

Правительствующаго Сената въ 8-й Департаментъ:

По вступившимъ дѣламъ изъ Гражданскихъ Палатъ:

15446. 1840 г. Мая 26, Орловской, о невыдачѣ Артиллеріи Поручикомъ Евграфомъ Борисовымъ *Логвиновымъ*, на проданныхъ Поручику Ефиму *Черемисинову*, а за смертію его, наслѣднику по немъ брату его Генералъ-Маіору Якову *Черемисинову*, дворовыхъ людей и крестьянъ, купчей крѣпости.

15447. 1841 г. Мая 30, Симбирской, Прапорщика Николая *Зайцова* и прочихъ владѣльцовъ по дачѣ Сенгилѣевскаго уѣзда *села Троицкаго*, Поповка тожъ, объ отдѣленіи помѣщиковъ отъ удѣльныхъ крестьянъ землею особо.

Астраханской Губерніи въ Черноярскій Уѣздный Судъ.

15448. Коллежскіе Регистраторы Яковъ *Гаевскій* и Степанъ *Бушуевъ*, по дѣлу, о взыскиваемыхъ первымъ съ послѣдняго растраченныхъ деньгахъ по управленію имѣніемъ Княгини *Голицыной*.

Войска Донскаго въ Войсковый Гражданскій Судъ.

15449. Сего Войска Поручикъ Дмитрій *Курноковъ* и Есаульская жена Анна *Курнокова же*, по дѣлу, о искомыхъ первымъ съ послѣдней деньгахъ.

Разрядъ III. О рѣшеныхъ въ Правительствующемъ Сенатѣ дѣлахъ и вызовѣ къ слушанію рѣшеній, послѣдовавшихъ въ судебныхъ мѣстахъ.

Вызываются къ слушанію рѣшеній по дѣламъ:

Въ Астраханскій Уѣздный Судъ.

15450. Конкурсъ, учрежденный надъ банкротами Саратовскимъ мѣщаниномъ Василіемъ и женою его Федосьею *Балашевыми*, по дѣлу, о взысканіи означеннымъ конкурсомъ съ Титулярнаго Совѣтника Василія *Павлова* по 2-мъ заемнымъ письмамъ 2000 р.

Въ Бессарабскій Областный Гражданскій Судъ.

15451. Титулярный Совѣтникъ Николай *Стопановскій*, жена его Ефросинія, Титу-

лярный Совѣтникъ Василій *Золотуха* и Коллежскій Ассессоръ Александръ *Бернацкій*, по дѣлу, о денежныхъ Титулярнаго Совѣтника Стопановскаго долгахъ.

Во Владимірскую Палату Гражданскаго Суда.

15452. Коллежская Совѣтница Марья Иванова *Макарова*, а въ случаѣ смерти наслѣдники ея, или ихъ повѣренные, по дѣлу, объ уничтоженіи отпускной, данной братомъ ея Поручикомъ Графомъ Андреемъ *Толстымъ* крестьянину Саратовской Губерніи Вольскаго уѣзда деревни Малой Короваевки Лаврентью Иванову *Грачеву* съ семействомъ его, доставшемуся по раздѣлу на часть ея Макаровой.

Воронежской Губерніи въ Задонскую Городовую Ратушу.

15453. Елецкій 3-й гильдіи купецъ Яковъ Алексѣевъ *Талдыкинъ* и Задонскій мѣщанинъ Козма Трофимовъ *Капытинъ*, или ихъ повѣренные, по дѣлу, о взыскиваемыхъ первымъ съ послѣдняго по векселю 1828 г. Іюня 19, Россійскою ходячею монетою 857 р. денегъ.

Калужской Губерніи въ Медынскій Уѣздный Судъ.

15454. Графы *Шуваловы*, или ихъ повѣренные, по дѣлу, о подкинутомъ къ крестьянину ихъ Медынскаго уѣзда деревни Бизяевой Василью *Федотову* женска пола младенцѣ Марфѣ.

Въ Нижегородскій Городовый Магистратъ обще съ Уѣзднымъ Судомъ.

15455. Московскіе, купецъ Алексѣй *Филатовъ*, мѣщанка Февронья *Клюкарева*, купчиха Александра *Квасникова*, Коломенскій купеческій сынъ Иванъ *Чекрыжевъ*, Богородскаго уѣзда вотчины г. Рюмина, деревни Никулиной торгующій крестьянинъ Самсонъ *Виноградовъ*, Коммисіонерша Матрена *Сѣіанова*, Московскій мѣщанинъ Иванъ *Рыжковъ*, Коломенскій мѣщанинъ Епифанъ *Смирновъ*, Богородскій купеческій сынъ Симонъ *Елисѣевъ*, Московскій купеческій сынъ Иванъ *Залогинъ*, Московская купчиха Агафья *Залогина*, Московскіе купцы Гаврила и Алексѣй *Чижевы*, Кишиневскій купеческій сынъ Гаврила *Ремисинъ*, или ихъ повѣренные, по дѣлу, начевшемуся прошлаго 1837 г. Августа 7 дня о поступившихъ отъ разныхъ кредиторовъ на Нижегородскаго бывшаго купца, а въ послѣдствіи мѣщанина Ѳомы Симонова Крылова и дѣтей его Ивана и Михайлы *Крыловыхъ*, денежныхъ претензіяхъ.

Въ Новгородскую Палату Гражданскаго Суда.

15456. Боровичскіе, купецъ Яковъ Степановъ *Синявинъ* и мѣщанинъ Михайла Александровъ *Смолинъ*, или ихъ повѣренные, по дѣлу, о иск.в первымъ съ послѣдняго по векселямъ денегъ 1167 р.

Пермской Губерніи въ общія Ирбитскія Уѣздный Судъ и Городовый Магистратъ присутствія:

15457. Заштатнаго города Алапаевска мѣщанинъ Павелъ Дмитріевъ *Широкихъ* и Государственный крестьянинъ Ирбитской округи Костинской волости Сергѣй Митрофановъ *Загайновъ*, или ихъ повѣренные, по дѣлу, о искѣ последнимъ съ перваго по заемному письму денегъ 600 р. асс. а на серебр. 171 р. 42$\frac{6}{7}$ к.

Пермской Губерніи въ Кунгурскій Уѣздный Судъ.

15458. Крестьяне Красноуфимскаго уѣзда Кленовской волости Ермолай Ивановъ и Антонъ Степановъ *Волеговы*, или ихъ повѣренные, по дѣлу, о разбившихся въ рѣкѣ Чусовой 2 коломенкахъ съ желѣзомъ, принадлежащихъ Алапоевскомъ г.г. наслѣдницы *Яковлева* заводамъ.

Тульской Губерніи въ Новосильскій Уѣздный Судъ.

15459. Дѣйствительный Статскій Совѣтникъ Дмитрій Павловичъ *Голохвастовъ* и Штабсъ-Капитанша Александра Александрова *Ульянинская*, или ихъ повѣренные, по дѣлу, о взысканіи изъ нихъ Голохвастовымъ съ Ульянинской по заемному письму, за уплатою остальныхъ асс. 4605 р. 28 к. съ процентами, равно о взысканіи оною Ульянинскою съ него г. Голохвастова, за недостающее количество проданной ей земли 41 дес. 1940 саж. асс. 4177 р. 60 к. денегъ.

Въ Харьковскую Палату Гражданскаго Суда:

15460. Изюмскій 2-й гильдіи купецъ Яковъ *Дехтяревъ*, или его повѣренный, по дѣлу, о должныхъ имъ Курскому купцу Петру *Лаврову* 2000 р. деньгахъ.

15461. Харьковскіе цѣховые Татьяна и Ефросинья *Величкины*, или ихъ повѣренные, по дѣлу о дворѣ, проданномъ Татьяны Величкиной мужемъ цѣховымъ Кирилломъ *Величкою*, обывателю Петру *Половинченкову*, оспариваемомъ въ слѣдующей части, по праву наслѣдства роднаго брата Кирилла Велички женою Ефросиньею.

Въ Херсонскую Палату Гражданскаго Суда:

15462. Николаевскій 1-й гильдіи купецъ Степанъ *Маклаковъ* и Измаильскій 3-й гильдіи купецъ Нахманъ *Дулицкій*, или ихъ повѣренные, по дѣлу, въ искѣ Маклакова объ отобраніи отъ Дулицкаго, утерянныхъ якобы имъ Маклаковымъ векселей, суммою: 1-й на 1700 р. 2-й на 800 р. и 3-й на 1500 р. доставшихся въ руки Дулицкому неизвѣстно по какому случаю.

15463. Николаевская мѣщанка Анисья *Чебышева*, Лейтенантъ Гаврила *Шульпинъ* и Чиновница 10-го класса Анна *Бутова*, или ихъ повѣренные, по дѣлу, о должныхъ Чебышевою Лейтенанту Шульпину по заемному письму 2 т. р. присвоиваемыхъ въ принадлежность Бутовою.

15464. Австрійско-подданный Иванъ *Видовичъ*, или его повѣренный, по дѣлу, по иску его на Губернскаго Регистратора Максима *Кабузана* и жену Коллежскаго Секретаря *Бѣлоцерковеца* Ирину, за понесенные убытки на 22 908 р. 74 к. асс. чрезъ сокрытіе якобы Кабузаномъ заграничнаго паспорта его Видовича, во время управленія его мореходнымъ судномъ Три Святителя, принадлежащимъ Кабузану обще съ Бѣлоцерковцевою.

Въ Черниговскую Палату Гражданскаго Суда.

15465. Коллежскій Ассессоръ Николай Ивановъ *Завацкій*, по дѣлу, о взыскиваемыхъ имъ съ Коллежскаго Ассессора Михайла *Селецкаго* по заемному письму 2-го Сентября 1826 г. Капитану Степану *Маламѣ* данному, а отъ него Маламы ему Завацкому переданному 9500 р. асс. а по переложенію на серебр. 2714 р. 28$\frac{4}{7}$ к. деньгахъ.

Ярославской Губерніи въ Ростовскій Городовый Магистратъ.

15466. Ростовскій мѣщанинъ Яковъ Дмитріевъ *Полосухинъ*, по дѣлу, о взысканіи съ брата его роднаго, Ростовскаго же мѣщанина Семена Дмитріева *Полосухина*, опекуномъ надъ имѣніемъ и дѣтьми умершихъ Ростовскихъ мѣщанъ *Замятиныхъ*, Ростовскимъ купеческимъ братомъ Васильемъ *Голицынымъ*, по векселю должныхъ мѣщанину Василью Замятину денегъ 1000 р. асс.

Разрядъ IV. О людяхъ, показавшихъ себя неимущими взнесть деньги, положенныя за перенось дѣла. (Публикаціи нѣтъ.)

Разрядъ V. О несостоятельныхъ должникахъ, торговыхъ людяхъ.

Въ образцовомъ объявленіи, приложенномъ при XI томѣ свода законовъ, приложеніе XXIII, № 2-го общая публикація о торговой несостоятельности людей, заключаетъ въ себѣ слѣдующее: „ въ слѣдствіе сего Присутственныя мѣста и Начальства благоволятъ: 1-е, наложить запрещеніе

на имѣніе недвижимое должника и аресты на движимыя, буде таковыя въ ихъ вѣдомствѣ находятся; 2-е, сообщить въ тѣ *Присутственныя мѣста, отъ коихъ публикуется* о своихъ требованіяхъ на несостоятельнаго должника, или о суммахъ, слѣдующихъ ему отъ оныхъ мѣстъ и Начальствъ. Частныя же лица имѣютъ объявить *тѣмъ Присутственнымъ мѣстамъ*: 1-е, о долговыхъ требованіяхъ своихъ на несостоятельнаго и о суммахъ ему должныхъ, хотя бы тѣмъ и другимъ еще и сроки къ платежу не наступила; 2-е, о имѣніи несостоятельнаго находящемуся у нихъ въ сохраненіи, или закладѣ и обратно о имуществѣ, отданномъ несостоятельнаго на сохраненіе или подъ закладъ. Объявленіе сіе должно быть учинено, считая отъ дня напечатанія сихъ публикацій въ настоящихъ вѣдомостяхъ въ 3-й разъ въ нижеслѣдующіе сроки: 1-е, жительствующими въ томъ же городѣ, въ теченіи 2-хъ недѣль; 2-е, жительствующими въ другихъ мѣстахъ Имперіи, въ продолженіи 4-хъ мѣсяцовъ, и 3-е, заграничными не позже одного года.„ На семъ основаніи публикуется:

15467. Отъ Московскаго Коммерческаго Суда, 1841 г. Іюля 11 дня, по опредѣленію онаго, Московскій мѣщанинъ Никита Степановъ *Королевъ*, объявленъ несостоятельнымъ должникомъ.

15468. Отъ Московскаго Коммерческаго Суда, 1841 г. Іюля 11 дня, по опредѣленію онаго, Московскій 3-й гильдіи купецъ Константинъ Егоровъ *Исаревъ*, по укрывательству отъ платежа долговъ, объявленъ несостоятельнымъ должникомъ.

15469. Отъ Иркутской Городовой Ратуши, 1841 г. Марта въ 10-й день, по опредѣленію онаго, Верхнеудинскій мѣщанинъ Василій Никитинъ *Арбутовскій*, объявленъ несостоятелнымъ должникомъ.

15470. Отъ Болховскаго Городоваго Магистрата, 1841 г. Іюня въ 10-й день, по опредѣленію онаго, Болховскій 3-й гильдіи купецъ Петръ Ивановъ *Ширяевъ*, объявленъ несостоятельнымъ должникомъ.

Разрядъ VI. О несостоятельныхъ разнаго сословія должникахъ, непринадлежащихъ къ торговому званію.

(Публикаціи нѣтъ.)

Разрядъ VII. Объ избранныхъ кураторахъ, объ открытіи конкурсовъ, долговыхъ коммиссій, о непризнаваніи банкротами и проч.

15471. Конкурсное управленіе по дѣламъ несостоятельныхъ должниковъ С. Петербургскаго 2-й гильдіи купца и Почетнаго Гражданина Андрея Никола-

ева *Синцова*, Почетной Гражданки Екатерины *Синцовой* и купеческой вдовы Анны *Мичуриной*, получивъ утвержденіе свое отъ С. Петербургскаго Коммерческаго Суда симъ объявляетъ, что онъ открылъ засѣданія свои временно въ квартирѣ предсѣдателя сего управленія Статскаго Совѣтника *Шелихова*, состоящей Васильевской части 1-го квартала въ домѣ *Угрюмова* подъ № 12, назначивъ дни присутствія каждонедѣльно по субботамъ отъ 6 до 8 часовъ пополудни, исключая табельныя дни.

15472. Конкурсное управленіе по дѣламъ несостоятельнаго должника С. Петербургскаго 3-й гильдіи купца Ивана Данилова *Скурлова*, получивъ утвержденіе свое отъ С. Петербургскаго Коммерческаго Суда, симъ объявляетъ, что оно открыло засѣданія свои въ квартирѣ предсѣдателя сего управленія Коллежскаго Регистратора Михайла *Шевлякова*, состоящей Литейной части 3 квартала въ домѣ г. *Буальскаго* подъ № 24, назначивъ дни присутствія каждонедѣльно по четвергамъ отъ 6 до 9 часовъ пополудни, исключая табельныхъ дней.

Разрядъ VIII. О вызовѣ наслѣдниковъ къ полученію наслѣдства, также кредиторовъ и должниковъ къ разчетамъ.

Вызываются къ явкѣ, первые съ доказательствами о правѣ наслѣдія, вторые съ долговыми актами, а послѣдніе съ платежемъ денегъ:

Въ С. Петербургскій Гражданскій Надворный Судъ:

15473. Наслѣдники, къ оставшемуся послѣ умершаго Чиновника 4-го класса Ананія Федоровича *Лисянскаго* капиталу по билету Приказа Общественнаго Призрѣнія 301 р. 12⅘ к. серебр. равно кредиторы и должники его, въ установленные законами сроки.

15474. Наслѣдники, къ вырученнымъ чрезъ продажу имущества, оставшагося послѣ умершей Чиновницы 7-го класса *Кошкиной*, деньгамъ 62 р. 88 к. серебр. равно кредиторы и должники ея, въ установленные законами сроки.

С. Петербургскаго Уѣзднаго Суда во 2-й Департаментъ.

15475. Дѣйствительному Статскому Совѣтнику Карлу Федоровичу *Герману*, Всемилостивѣйше пожаловано было 2500 дес. земли, въ такихъ Великороссійскихъ Губерніяхъ, гдѣ сверхъ установленной казеннымъ крестьянамъ на душу пропорціи, и за отдѣленіемъ участковъ подъ поселеніе, окажутся излишнія порожнія земли, за смертію же его къ праву на ту землю Уѣзднымъ Судомъ утверждены наслѣдниками: сынъ его Коллежскій Совѣтникъ

Александръ и дочь дѣвица Емилія Карловы *Германъ*, но изъ нихъ первый не воспользовавшись предоставленнымъ правомъ помре, послѣ Александра Германа предъявила наслѣдственное право означенная дѣвица Емилія *Германъ*; почему если кромѣ ея наслѣдники а равно кредиторы и должники покойнаго Александра Карлова Германа, въ установленные т. X гражд. зак. ст. 764 и 2301 сроки.

Вологодской Губерніи въ Великоустюгскій Городовый Магистратъ.

15476. Наслѣдники, кредиторы и должники, умершаго Великоустюгскаго мѣщанина Александра Васильева *Усова*, на положенный закономъ срокъ.

Вологодской Губерніи въ Сольвычегодскій Уѣздный Судъ.

15477. Наслѣдники, умершаго Сольвычегодскаго судоходнаго Смотрителя Артиллеріи Поручика Михайла *Бушуева*, для полученія оставшихся послѣ его, за удовлетвореніемъ кредиторовъ, денегъ серебр. 425 р. 93¾ к. въ положенный закономъ срокъ.

Пермской Губерніи въ Кунгурскій Городовый Сиротскій Судъ.

15478. Кредиторы и должники, послѣ умершаго Кунгурскаго 3-й гильдіи купца Тита Иванова *Тимофѣева*, онъ же и Ковалевъ, въ положенный закономъ срокъ.

Пермской Губерніи въ Соликамскую Дворянскую Опеку.

15479. Наслѣдники, кредиторы и должники, послѣ умершей, пріѣхавшей въ городъ Соликамскъ, Оренбургской Губерніи города Бузулука Маіорши Варвары Николаевой *Сильновой*, для раздѣла оставшагося послѣ смерти ея имущества, на сумму 342 р. 11¼ к. серебр., въ положенный срокъ.

Полтавской Губерніи въ Хорольскій Уѣздный Судъ.

15480. Кредиторы Штабсъ-Ротмистра Петра Николаева *Родзянко*, имѣющіе къ нему денежныя претензіи, въ теченіи узаконеннаго времени отъ дня припечатанія, вступили въ оный Судъ съ прозьбами, о удовлетвореніи ихъ имѣстѣ, съ чемъ представили бы подлинные законные документы, на коихъ основаны претензіи ихъ.

Въ Проскуровскій Уѣздный Судъ.

15481. Наслѣдники, умершей слабоумной женщины Бригиды *Быховской*, послѣ которой оставшіеся вещи проданы въ ономъ Судѣ съ публичнаго торгу и вырученные изъ продажи деньги, за исключеніемъ изъ нихъ на припечатаніе объявленій и въ почтовый доходъ, остальные 3 р. 70 к. серебр. отосланы въ Подольскій Приказъ Общественнаго Призрѣнія, на основаніи св. зак. гражд. т. X ст. 762-й срокъ.

Разрядъ IX. О сыскѣ людей, которые должны быть представлены къ суду, независимо отъ ихъ воли по всѣмъ родамъ судопроизводства, въ томъ числѣ о сыскѣ людей бѣглыхъ. (Публикацій нѣтъ.)

Разрядъ X. О пойманныхъ бродягахъ и о такихъ бѣглыхъ людяхъ, которыхъ извѣстно званіе и прежнее жительство.

От Вышневолоцкаго Уѣзднаго Суда объявляется, что присланные съ дѣломъ отъ тамошняго г-на Городничаго въ оный Судъ бродяги:

15482. Матрена Яковлева Румянцова, сказывающаяся солдатскою дочерью, каковаго ея происхожденія вовсе неоткрыто, 2 арш. 2 верш. 47 лѣтъ, волоса на головѣ темнорусые, глаза каріе, лицемъ бѣла и немного рябовата, носъ небольшой, курносъ, ротъ обыкновенный, подбородокъ круглый.

15483. Василій Ивановъ, сказывающійся С. Петербургской Губерніи Лугскаго уѣзда вотчины помѣщика Николая Иванова Головачева сельца Туріи, каковаго его происхожденія вовсе неоткрыто, 2 арш. 8 верш. отъ 28 до 29 лѣтъ, волоса на головѣ свѣтлорусые, глаза сѣрые, лицемъ бѣлъ, носъ небольшой, ротъ обыкновенный, подбородокъ круглый, особые примѣты около лѣваго глаза разсечено.

—А потому если кто изъ г-дъ владѣльцовъ признаетъ тѣхъ бродягъ Румянцову и Иванова себѣ принадлежащими, то таковые обратилися бы съ требованіемъ своимъ и актами, куда слѣдуетъ.

Отъ Ярославскаго Губернскаго Правленія объявляется о томъ, что оказавшіеся бродягами:

15484. Григорій Петровъ, 2 арш. 5 верш. лицемъ бѣлъ, глаза сѣрые, волоса на головѣ свѣтлорусые, 25 лѣтъ.

15485. Федоръ Борисовъ, 2 арш. 5 верш. лицемъ бѣлъ, глаза сѣрые, волоса на головѣ русые, 22 лѣтъ.

15486. Иванъ, по отечеству неизвѣстный, 2 арш. 6 верш. лицемъ бѣлъ, глаза каріе, волоса на головѣ русые, 33 лѣтъ.

15487. Петръ Арефьевъ, 2 арш. 5 верш. лицемъ бѣлъ, глаза каріе, волоса на головѣ русые, 22 лѣтъ.

15488. Ларіонъ Петровъ, 2 арш. 5 верш. лицемъ бѣлъ, глаза голубые, волоса на головѣ свѣтлорусые, 26 лѣтъ.

15489. Филипъ Тимофеевъ, 2 арш. 6½ верш. лицемъ бѣлъ, глаза сѣрые, волоса на головѣ свѣтлорусые, около 32 лѣтъ.

15490. Иванъ Михайловъ Вышинскій, 2 арш. 6½ верш. лицемъ смугловатъ, глаза каріе, волоса на головѣ черные, около 31 года.

15491. Василій Ивановъ, 2 арш. 4½ верш. лицемъ бѣлъ, глаза сѣрые, волоса на головѣ свѣтлорусые, 37 лѣтъ.

15492. Петръ Самсоновъ, 2 арш. 6 верш. лицемъ бѣлъ и чистъ, глаза сѣрые, волоса на головѣ темнорусые, 32 лѣтъ.

15493. Мухорлямъ Негамантуллинъ, 2 арш. 5 верш. лицемъ бѣлъ, глаза каріе, волоса на головѣ темнорусые, 33 лѣтъ.

—Вышепоказанные люди по рѣшеніямъ Уѣздныхъ Судовъ: 1-й Ростовскимъ, трое Романовскимъ, 5-й Ярославкимъ, 6-й Любимскимъ, 7-й Ярославскою Палатою Уголовнаго Суда, 8-й Ярославскимъ, 9-й Романово-Борисоглѣбскимъ, а 10-й Ярославскимъ, утвержденному г. Начальникомъ Губерніи, за сокрытіе настоящихъ званій своихъ, наказаны чрезъ Полицейскихъ служителей плетьми: 1-й и 2-й 15, 3-й 20, 4-й 10, 5-й и 6-й 15, 7-й 30, 8-й и 9-й 20, а 10-й 15-ю ударами и отданы въ военную службу; почему имѣющіе право на возвращеніе ихъ, могутъ просить гдѣ слѣдуетъ, въ положенный закономъ срокъ.

15494. Калужской Губерніи отъ Боровскаго Земскаго Суда объявляется, что присланный въ оный Судъ изъ Медынскаго Земскаго Суда, показавшійся прежде Иваномъ Маленымъ, а потомъ Семеномъ Дементеевымъ и принадлежащимъ Медынскаго уѣзда помѣщику Сомову и по присылкѣ въ оный Судъ назвался принадлежащимъ тамошняго уѣзда помѣщику Маслову, коему оказался непринадлежащимъ, около 35 лѣтъ, 2 арш. 5 верш. волоса на головѣ свѣтлорусые, усахъ рыжіе, глаза сѣрые, бороду брѣетъ, то чтобы тѣ, кому онъ принадлежитъ, явились бы куда слѣдуетъ съ доказательствами, въ положенный св. зак. 14 т. устава о паспортахъ и бѣглыхъ 408 ст. срокъ.

15495. Калужской Губерніи отъ Малоярославецкаго Земскаго Суда объявляется, неокажетсяли кому либо принадлежащимъ, присланный въ оный Судъ при отношеніи правящаго должность Чернскаго Городничаго, показывающійся крестьяниномъ тамошняго уѣзда г-жи Шаколовской Егоръ Ивановъ, 22 лѣтъ, 2 арш. 5½ верш. волоса и брови русые, глаза сѣрые, носъ остръ, ротъ и подбородокъ умѣренные, лице бѣлое, то чтобы тѣ, кому онъ принадлежитъ, явились въ положенный св. зак. т. 14 устава о паспортахъ и бѣглыхъ ст. 408 срокъ.

Калужской Губерніи Мосальскій Земскій Судъ объявляетъ, что въ Мосальскомъ уѣздѣ сего 1841 г. взяты за неимѣніе письменныхъ видовъ люди:

15496. Въ болѣзненномъ состояніи и какъ видно немного въ помѣшательствѣ ума, повидимому крестьянинъ, показывающійся Павломъ Ивановымъ, 23 лѣтъ, 2 арш. 4 верш. волоса на головѣ, малой бородѣ и усахъ свѣтлорусые, глаза сѣрые, носъ нѣсколько широкъ, ротъ посредственный, лице продолговато и рябовато, который на вспросъ о принадлежности показываетъ, что онъ уѣзда и господина своего незнаетъ, и онъ Ивановъ содержится подъ стражею въ Мосальскомъ тюремномъ замкѣ.

15497. За кражу разныхъ вещей, повидимому крестьянская дѣвка, показывающаяся непомнющею родства Пелагея Андреева, 22 лѣтъ, 2 арш. 1 верш. волоса на головѣ и бровяхъ свѣтлорусые, глаза сѣрые, носъ и ротъ посредственные, лице и подбородокъ кругловатые, которая дѣвка и содержится въ Мосальскомъ тюремномъ замкѣ подъ стражею.

15498. Отъ Лифляндскаго Губернскаго Правленія объявляется, что по рѣшенію Рижскаго Магистрата, Начальникомъ Губерніи утвержденному, на основаніи св. зак. т. XV, уст. о бѣглыхъ бродягахъ и укрывательствѣ ихъ главы 8-й ст. 399-й за утайку, подлогъ и обманъ, отданъ въ военную службу бродяга Алексѣй Григорьевъ, 2 арш. 5⅝ верш. волоса на головѣ и бровяхъ русые, глаза сѣрые, носъ и ротъ посредственные, лице бѣлое, круглое, 19 лѣтъ, имѣющіе на него какое либо право, симъ вызывается для предъявленія своихъ требованій въ узаконенный срокъ.

15499. Нижегородской Губерніи отъ Сергачскаго Земскаго Суда объявляется, что взятый въ Сергачскомъ уѣздѣ, при кражѣ Сергачскаго уѣзда деревни Сунгуловой у крестьянина Василья Федорова 2 лошадей, показывающій себя Орловской Губерніи Брянскаго уѣзда деревни Безобразовки, Полковника Петра Сергѣевича Безобразова дворовымъ человѣкомъ Михайлою Гавриловымъ Соболевымъ; но по учиненной справкѣ, Брянскій Земскій Судъ увѣдомилъ, что въономъ уѣздѣ г. Безобразова на жительствѣ и деревни Безобразовки неимѣется, то и не окажется ли онъ кому принадлелащимъ, 2 арш. 4 верш. волоса на головѣ и бородѣ темнорусые, глаза желто-каріе, лицемъ чистъ, смугловатъ, ротъ и носъ обыкновенные, верхняя губа отъ природы раздвоена, 45 лѣтъ.

15500. Отъ Нижегородской Градской Полиціи объявляется, что прошлаго 1839 г. Сентября 3 числа въ Нижегородское ярморочное присутствіе представленъ за неимѣніе письменнаго вида дворовый человѣкъ Иванъ Степановъ, показавшійся принадлежащимъ г. Михайлѣ Андрееву Лебедеву, прожи-

бавшему въ Столичномъ городѣ Москвѣ, но по учиненной выправкѣ, показаніе его оказалось ложнымъ; почему неокажется ли къ бѣглецу Степанову владѣльцовъ или принадлежащимъ обществу, 2 арш. 4¼ верш. волоса на головѣ русые, лицемъ чистъ, носъ широковатъ, ротъ небольшой, глаза сѣрые, подбородокъ круглый, 20 лѣтъ.

15501. Смоленской Губерніи Вяземскій Уѣздный Судъ публикуетъ, неокажется ли кому принадлежащимъ, взятый за неимѣніе письменнаго вида бродяга Осипъ, лицемъ чистъ, волоса на головѣ и бородѣ темнорусые, глаза сѣрые, носъ продолговатый, лѣвая нога въ ступнѣ крива.

15502. Нижегородской Губерніи Семеновскій Земскій Судъ объявляетъ, неокажется ли кому принадлежащимъ, пойманный въ тамошнемъ уѣздѣ неизвѣстный человѣкъ, показывающійся бродягою непомнящимъ родства и незнающимъ имяни, 2 арш. 3 верш. волоса на головѣ и бровяхъ черные, глаза сѣрые, носъ и ротъ посредственные, лицемъ чистъ, смугловатъ, 25 лѣтъ, и если кому окажется принадлежащимъ, то бы обратились съ ясными доказательствами въ надлежащее присутственное мѣсто.

Разрядъ XI. Объ утратѣ разныхъ документовъ, также объ уничтоженіи вѣрющихъ писемъ и проч.

15503. Государственному Заемному Банку объявлено о похищеніи 2 билетовъ на капиталы, внесенные Коллежскимъ Совѣтникомъ Василіемъ *Дмитріевымъ*, собственно ему принадлежащіе 1833 г. Августа 1, подъ № 4268-мъ и 6849-мъ 3,000 р. асс. и того же года Декабря 20, подъ № 6541-мъ и 11,030-мъ 2,000 р. асс. по коимъ выданы проценты по срокъ 1839 г.; въ слѣдствіе чего Государственный Заемный Банкъ вторично извѣщаетъ, дабы тотъ, кому означенные билеты какимъ нибудь случаемъ поступили, представилъ ихъ въ Заемный Банкъ въ теченіи полугода, по прошествіи коего, билеты таковыя, если ни кто ихъ Банку не предъявитъ, будутъ почтены недѣйствительными и со вкладами поступлено будетъ на основаніи Банковыхъ правилъ.

15504. Отъ Московскаго Губернскаго Правленія объявляется, буде у кого окажется потерянное воспитанникомъ Московскаго Воспитательнаго Дома Федоромъ *Семеновымъ*, данное при уволненіи его изъ числа воспитанниковъ онаго Дома къ Бронницкому мѣщанину Алексѣю *Михайлову* и женѣ его Аннѣ Алексѣевой свидѣтельство 13 Ноября 1839 г. за № 1336, то почитать оное недѣйствительнымъ и представить куда слѣдуетъ для уничтоженія.

15505. Московской Палаты Гражданскаго Суда 2-го Департамента въ Крѣпостной

Экспедиціи совершена запись, на запроданное Штабсъ-Ротмистромъ Аркадіемъ Ивановымъ *Терскимъ*, изъ дворянъ Титулярному Совѣтнику Федору Иванову *Яньшу* недвижимое имѣніе, состоящее Тамбовской Губерніи Казловскаго уѣзда въ деревни Ивановскія Выселки, изъ написанныхъ въ оной по 8-й ревизіи людей и крестьянъ 61 мужеска пола 58 душъ, съ женами и дѣтьми, съ землею и угодьями, цѣною за 10,000 р. серебр. по случаю совершенія на оное имѣніе купчей, отмѣчена ничтожною.

15506. Отъ Воронежской Палаты Гражданскаго Суда объявляется, что засвидѣтельствованная въ оной 1840 г. Сентября 23 и выданная Воронежскимъ мѣщаниномъ Иваномъ Петровымъ *Родныхъ*, Воронежскому 1-й гильдіи купцу и Почетному Гражданину Дмитрію Карпову *Гудкову* довѣренность, на представленіе въ Московскій Опекунскій Совѣтъ 4 билетовъ, выданныхъ на имя умершей жены его Натальи *Родныхъ*, 20 Іюня 1835 г. всего на 15,000 р. и на полученіе оныхъ съ причитающимися процентами; нынѣ вслѣдствіе просьбы его Родныхъ, уничтожается.

15507. Отъ Иркутскаго Губернскаго Правленія объявляется, о непочитаніи за дѣйствительный потеряннаго въ 1834 г. отставнымъ Коллежскимъ Регистраторомъ Гавріиломъ Яковлевымъ *Черных...вымъ* паспорта, выданнаго ему изъ тамошняго Губернскаго Правленія 16 Января 1832 г. за № 523, на свободный проѣздъ и жительство во всѣхъ Россійскихъ Губерніяхъ, съ тѣмъ, чтобъ въ случаѣ отысканія гдѣ либо, этаго паспорта, доставленъ былъ оный въ оное Правленіе.

15508. Отъ Кіевской Палаты Гражданскаго Суда объявляется, что выданное помѣщику Юрію Федорову *Билинскому*, изъ оной Палаты 19 Іюля 1820 г. за № 410 свидѣтельство, о благонадежности недвижимаго имѣнія его Сквирскаго уѣзда въ селеніи Новоселицѣ на 342 мужескаго пола души, неизвѣстно гдѣ утеряно; почему таковое подлежитъ почитанію ничтожнымъ.

15509. Метрическое свидѣтельство Орловской Духовной Консисторіи, о законномъ рожденіи дочери Губернскаго Секретаря и Кавалера Петра Александровича *Брусенцова* Маріи и свидѣтельство о дворянствѣ ея, данное изъ Орловскаго Дворянскаго Депутатскаго Собранія 27 Сентября 1831 г. за № 711 потеряны; Депутатское Собраніе объявляя о семъ, покорнѣйше проситъ упомянутые акты, признавать ничтожными и оные если у кого окажутся, доставить въ оное Собраніе къ уничтоженію.

15510. Копія съ протокола о дворянскомъ происхожденіи Подпоручика Николая Николаевича *Черникова* сына Александра, данное на имя его изъ Орловскаго Дворянскаго Депутатскаго Собранія, 16 Января 1836 г. за № 10 потеряна, Депутатское Собраніе объявляя о семъ, покорнѣйше проситъ означенный документъ признавать ничтожнымъ, и оный если у кого окажется, доставить въ оное Собраніе къ уничтоженію.

15511. Рязанской Губерніи Сапожковская Дворянская Опека публикуетъ, объ уничтоженіи совершенныхъ въ Сапожковскомъ Уѣздномъ Судѣ 5 Февраля 1838 г. отъ Прапорщицы Антонины *Голоховой* и сестры ея изъ дворянъ дѣвицы Мавры *Солововой* 2 довѣренностей, выданныя ими Подпоручику Максиму *Череевову* на распоряженіе ихъ имѣніемъ.

15512. Рязанской Губерніи Сапожковскій Уѣздный Судъ, въ слѣдствіе поданнаго изъ дворянъ отъ канцеляристши Капитолины Ивановой *Букавской* прошенія, симъ публикуетъ, что данная ею въ прошломъ 1840 г. мужу ея канцеляристу Алексѣю Евтееву *Букавскому* на продажу ея имѣнія, довѣренность ею уничтожена; о чемъ, а за симъ и паче неможетъ считатся съ сего числа дѣйствительною.

15513. Отъ Томскаго Губернскаго Правленія, по представленію Томской Градской Думы объявляется, что выданныя изъ оной Думы на имя Томскихъ 2-й гильдіи купеческихъ дѣтей: Меѳодія и Петра Ивановыхъ *Серебренниковыхъ* 20 Марта сего 1841 г. срокомъ по 1-е Января 1842 г. за № 220 и 221 паспорты, по нечаянности утеряны; почему о непризнаніи оныхъ, у кого могутъ таковыя оказаться дѣйствительными, симъ и публикуется.

Разрядъ XII. О лишеніи правъ торговаго состоянія, по необъявленію капитала.

15514. Екатеринославской Губерніи отъ Бахмутскаго Городоваго Магистрата объявляется, что Бахмутскіе 3-й гильдіи купцы: Никифоръ Самойловъ *Новиковъ* съ женою и дѣтьми мужеска въ 4-хъ и женска въ 1-й душѣ; Павелъ Петровъ *Стрѣпетовъ* съ женою и дѣтьми мужеска въ 2-хъ и женска въ 1-й; дѣвица Екатерина Федорова *Носачова*, женска въ 1-й, и вдова изъ Еврей Анна Соломонова *Юсевичева* съ дочерью ея женска въ 2-хъ душахъ; по неизъявленію ими на сей 1841-й годъ по оной гильдіи капиталовъ своихъ и невзносу подлежащихъ казнѣ гильдейскихъ пошлинъ, земскихъ и городскихъ повинностей, на основаніи законоположенія т. 5 устава о пошлинахъ главы 5-й ст. 543-й и т. 11 устава торговаго главы 3-й ст. 110-й, онѣ Новиковъ, Стрѣпетовъ, Носачова и Юсевичева съ семействами, всего мужеска въ 6-ти и женска пола въ 5-ти душахъ, исключаются на сей 1841 г. по городу Бахмуту въ мѣщане.

Ярославская Градская Дума объявляетъ о выбывшихъ на 1841 г. изъ купцовъ въ мѣщане.

15515. Константинъ Руфофъ *Крѣпышевъ*, съ братомъ Егоромъ и сыномъ его Александромъ въ 3-хъ душахъ.

15516. Андрей Осиповъ *Горбуновъ* въ 1-й душѣ.

15517. Василій Афанасьевъ *Ушаковъ* съ сыновьями Александромъ и Алексѣемъ, въ 3-хъ душахъ.

15518. Иванъ Алексѣевъ *Протасовъ* съ братомъ Андреемъ, въ 2-хъ душахъ.

15519. Иванъ Семеновъ *Веретенниковъ*, съ сыновьями Григорьемъ и Иваномъ въ 3-хъ душахъ.

15520. Василій Федоровъ *Чепахинъ*, въ 1-й душѣ.

15521. Иванъ Михайловъ *Крашенниковъ*, въ 1-й душѣ.

15522. Пелагѣя Васильева *Дрекалова*, съ сыновьями Ильею и Егоромъ Степановыми, Ильи дѣти: Васильемъ, Иваномъ, Федоромъ, Егора дѣти: Иваномъ и Павломъ, въ 7-ми душахъ.

15523. Федоръ Яковлевъ *Дудовъ*, въ 1-й душѣ.

15524. Александръ Григорьевъ *Киселевъ* съ сыномъ Николаемъ, въ 2-хъ душахъ.

15525. Евграфъ Петровъ *Козинъ*, въ 1-й душѣ.

15526. Федосѣй Анисимовъ *Лагутинъ*, въ 1-й душѣ.

И того въ 26 душахъ.

Разрядъ XIII. О вызовѣ по дѣламъ, касающимся до межеванія земель: генеральнаго, спеціальнаго и своекоштнаго.

15527. Тульской Губерніи по послѣдовавшему опредѣленію владѣльцы Епифанскаго уѣзда дачи Казловой слободы съ селомъ Волковымъ и деревнею Ушаковою, вызываются къ предварительной нарѣзки къ Епифанскому Уѣздному Землемѣру со дня 1-й публикаціи въ теченіи 6-ти недѣль, а къ выслушанію рѣшенія въ Епифанскій Уѣздный Судъ въ положенный закономъ срокъ, по дѣлу, объ отдѣленіи однодворческихъ земель особо отъ помѣщичьихъ, а именно: Коллежскій Ассессоръ Андрей Никитинъ *Долино-Иванскій* и жена его Елизавета Михайлова, Штабсъ-Ротмистръ Михаіла Федоровъ *Голиковъ*, Генералъ-Маіорша Елена Петрова *Ельшина*, Штабсъ-Ротмистръ Николай Алексѣевъ *Албычевъ*, Поручица Марья Евплова *Иващенкова*, Флота Капитанъ-Лейтенантша Екатерина Евплова *Татаринова*, Поручикъ Николай Елисеевъ *Вахрушевъ*, Поручикъ Иванъ Михайловъ *Иващенковъ*, Поручица Анна Герасимова *Хрущова*, Штабсъ-Капитанша Любовь Николаева *Сѣтушкина*, дѣвица Варвара Николаева *Хрущова*, Полковникъ Михайла Петровъ *Смирновъ*, Коллежскаго Ассессора Александръ *Лопухина* малолѣтные дѣти сыновья: Николай, Дмитрій, Алексѣй, дочери

Марья, Елизавета и Варвара Александровы *Лопухины*, малолѣтные Василій и Любовь Александровы *Пачосы*, Княжна Елена Петровна *Вадбольская*, Штабсъ-Капитанша Графиня Прасковья Дмитріева *Толстая*, Камергерша Военная Совѣтница Александра Петровна *Дурново*, Статская Совѣтница Екатерина Иванова *Христіановичева*, дворянинъ Александръ Ильинъ *Павловъ*, Корнетша Прасковья Федорова *Сонцева*, урожденная Павлова, дѣвица Марья Васильева *Кисленская*, Титулярная Совѣтница Екатерина Федорова *Мясоѣдова*, Коллежскій Регистраторъ Платонъ Іосифовъ *Зуевъ*, Генералъ-Лейтенантъ, Сенаторъ Николай Петровичъ *Кожинъ*, Военный Совѣтникъ Иванъ Ивановичъ *Беклемишевъ*, Подпоручикъ Петръ Кононовъ *Лихаревъ*, Подполковникъ Иванъ Никитинъ *Молчановъ*, Капитанша Прасковья Никитина *Ляпунова*, Надворный Совѣтникъ Дмитрій Степановъ *Нечаевъ*, дѣвица Елизавета Васильева *Хомякова*, Полковникъ Владиміръ Алексѣевъ *Леонтьевъ*, однодворцы: Иванъ Тимофеевъ, Климъ Матвѣевъ *Катасоновы*, Матвѣй и Елисей Федоровы *Татариновы*, Понкратъ Филиповъ, Романъ Агуреевъ, Петръ Матвѣевъ, Павелъ Степановъ *Катасоновы*, Тимофей Петровъ *Катасоновъ*, Минай Федоровъ *Острецовъ* и племянники его Андрей и Дементій *Острецовы*, Филипъ Евсѣевъ *Хапцевъ*, Михайла Никифоровъ *Кокоревъ* и Еремей Владиміровъ *Нечаевъ*, пріемники ихъ и всѣ тѣ лица, коя нынѣ имѣютъ въ вышеозначенной дачѣ участіе, чтобы они явились сами, или съ довѣренностями повѣренные.

Разрядъ XIV. О вызовѣ для казенныхъ подрядовъ, поставокъ, откуповъ и снятія оброчныхъ статей.

15528. Артиллерійскій Департаментъ Военнаго Министерства, приглашаетъ желающихъ принять на себя вырубку въ теченіи будущій зимы въ Порѣцкой лѣсной дачѣ, состоящей въ Шлиссельбургскомъ уѣздѣ до 1000 саж. разнородныхъ 3-хъ полѣнныхъ дровъ, съ доставкою ихъ къ рѣкѣ Невѣ весною 1842 г. явиться къ торгу 7-го и переторжкѣ 10-го числъ сего Іюля мѣсяца съ тѣмъ, чтобы желающіе участвовать въ торгахъ:

а) Благовременно подавали въ Департаментъ узаконенныя прошенія, съ надлежащими залогами и видами о ихъ званіи.

б) Къ торгу и переторжкѣ, явились въ назначенные дни отъ 10-ти часовъ утра и не позже 12-ти; при чемъ они предваряются, что послѣ переторжки, никакой уступки принято не будетъ.

15529. Гофъ-Интендантская Контора, вызываетъ желающихъ принять на себя обязанность скульпторнаго мастера по вѣдомству оной, для надзора и распоряженія по производству работъ изъ мрамора съ тѣмъ, чтобы желающіе явились въ сію Контору къ торгу 7-го и переторжкѣ 11-го числъ сего Іюля въ 11-ть часовъ утра, съ благонадежными залогами и свидѣтельствами о своемъ званіи.

15530. Кораблестроительный Департаментъ Морскаго Министерства, вызываетъ желающихъ на поставку въ С. Петербургскіе экипажскіе магазины нижепоимянованныхъ матеріаловъ, вещей и припасовъ, и именно: бумаги писчей разныхъ сортовъ, картузной, Александрійской, полу-александрійской, хлопчатой, карандашей: въ кипарисѣ и въ простомъ деревѣ, ножницъ Канцелярскихъ, перьевъ гусиныхъ, резинъ-ластику, сургучу краснаго: лучшаго и ординарнаго, туши Китайской, чернильнаго набору, оловянныхъ чернилицъ съ песочницами, бумаги цвѣтной для переплетовъ, щетовъ краснаго дерева съ костями, масла: деревяннаго и ламповаго, свѣтильны бумажной и ламповой, свѣчь сальныхъ литыхъ по 5 на фун. и сигнальныхъ по 3 на фун. восковыхъ по 4 и по 3 на фун. воску желтаго, мыла крѣпкаго Казанскаго, подсвѣчниковъ мѣдныхъ, щипцовъ съемныхъ желѣзныхъ, платоновъ чугунныхъ наладонныхъ, наперстковъ парусныхъ и швальныхъ, иголъ Англинскихъ разныхъ, терпентину Венецейскаго, смолы жидкой вазаской, буры лучшей, фителю восковаго, голиковъ березовыхъ, губки Грецкой, дегтю Бѣлозерскаго чистаго, жести Англинской одинакой и двойной, замковъ желѣзныхъ висячихъ: большихъ, среднихъ и малыхъ, камышу сушенаго иностраннаго, крахмалу, листовъ бѣлаго желѣза, лопатъ: желѣзныхъ баластныхъ и деревянныхъ снѣговыхъ, мѣди латуни свѣтлой и темной разной, нашатырю бѣлаго, проволоки: желѣзной, стальной и мѣдной разной толщины, припою мѣднаго, ртути, спирту виннаго въ 30 и въ 27 градусовъ, струнъ бараньихъ для смычковъ, щетокъ щетинныхъ разныхъ, щетины подшивальной, волосу конскаго варенаго, нитокъ швальныхъ и флажныхъ, полотна фламскаго бѣленаго, сукна: темнозеленаго, алаго, овечьяго и полуовечьяго, тафты Французской: бѣлой, синей, красной, желтой и черной, шелку Нѣмецкаго разныхъ цвѣтовъ, кожъ: бранстопойтовыхъ, юфтенныхъ глянцовыхъ, помповыхъ, сыромятныхъ, черныхъ бараньихъ, замшеныхъ, опойковъ бѣлыхъ, лайки бѣлой, вѣтоши холщевой, рукавицъ кожаныхъ, цѣновокъ, рогожъ, ремешковъ сыромятныхъ, фланели бѣлой, земли Англинской, карандашу чернаго толченаго, крашенины черной, костяжекъ, крючковъ съ петлями желѣзныхъ мундирныхъ, дерева: краснаго фигурнаго, полосатаго и простаго, пальмоваго, папелеваго, березы Корельской и бѣлой, брусьевъ сѣраго буку, дерева баккаутоваго отъ 3-хъ до 18 дюй. толщ. холста: рубашечнаго и подкладочнаго и китайки черной.

На всѣ сіи потребности, имѣютъ быть произведены въ этомъ Департаментѣ, торгъ 21 и переторжка 25 числъ сего Іюля мѣсяца, на точномъ основаніи т. X зак. граж. книги VI, разд. III, главы IV, и слѣдующихъ узаконеній.

Лица, желающія вступить въ торгъ, обязаны со времени вызова чрезъ публичныя вѣдомости до начатія торговъ, представить въ Департаментъ за два дня при просьбѣ на гербовой бумагѣ:

1-е, Паспорты или другіе виды о своемъ званіи.

И 2-е, документы на благонадежные залоги или поручительства.

Условія на поставку и образцы потребностямъ желающіе видѣть могутъ въ Департаментѣ ежедневно во время присутствія; количество же всего вышепоименованнаго, будетъ объявлено при торгахъ; при чемъ Департаментъ предваряетъ, что послѣ переторжки, на основаніи того же т. X ст. 1201-й, никакія новыя предложенія приняты не будутъ.

15531. Интендантства Главнаго Управленія Черноморскаго Флота и Портовъ отъ Коммисаріатской Экспедиціи, вызываются желающіе подряднться на поставку потребной для Черноморскихъ Портовъ на компанію будущаго 1842 г. морской провизіи, а именно:

Въ Севастополь, вина горячаго 11,624 ведра, уксусу 407 ведръ, гороху 10,265 пудъ, крупъ 3-хъ сортовъ 15,517 п. масла коровьяго 3119 п. соли 1539 п. мяса свѣжаго 10,000 п. живыхъ быковъ 83 штуки.

Въ Николаевъ, вина горячаго 6602 вед. уксусу 981 вед. гороху 5588 п. крупъ 3-хъ сортовъ 8614 п. сухарей 26,536 п. масла коровьяго 1757 п. соли 837 п. мяса свѣжаго 2400 пудъ.

Въ Керчь, вина горячаго 541 вед. уксусу 79 вед. гороху 445 п. крупъ 3-хъ сортовъ 697 п. сухарей 2182 п. масла коровьяго 145 п. соли 66 п. мяса свѣжаго 500 пудъ.

Въ Таганрогъ, вина горячаго 77 вед. уксусу 11 вед. гороху 70 п. крупъ 3-хъ сортовъ 105 п. сухарей 315 п. масла коровьяго 21 п. соли 10 п. мяса свѣжаго 160 п.

Въ Измаилъ, съ поставкою въ Николаевъ, уксусу 597 вед. гороху 1793 п. крупъ 3-хъ сортовъ 500 п. сухарей 800 п. масла коровьяго 1074 п. соли 91 п. мяса свѣжаго 2500 пудъ.

Въ Одессъ мяса свѣжаго 1265 пудъ.

Въ Очаковъ мяса свѣжаго 500 пудъ.

Въ Аккерманъ мяса свѣжаго 150 пудъ.

При чемъ предваряется 1-е, желающіе имѣютъ явиться въ г. Николаевъ въ общее присутствіе Интендантства Черноморскаго Флота и Портовъ въ 12 часовъ дня, для торгу 24-го и для переторжки 28-го чиселъ Октября мѣсяца сего 1841 г.

2-е, На основаніи положенія о подрядахъ св. зак. т. X ст. 1269-й, допускается подача или присылка запечатанныхъ объявленій съ тѣмъ, что

желающіе, находящіеся въ отсутствіи изъ Николаева или имѣющіе жительство или пребываніе въ другихъ мѣстахъ, должны присылать запечатанныя объявленія неиначе, какъ на точномъ основаніи 2-го пункта 1246 ст. того же т. св. зак. то есть: по почтѣ страховыми, или по эстафетѣ съ адресомъ: Оберъ-Интенданту Черноморскаго Флота и Портовъ: объявленіе къ такимъ-то торгамъ, назначеннымъ такого-то мѣсяца и такихъ-то числъ.

Объявленія сіи должны быть подаваемы и присылаемы не позже 12 часовъ дня для переторжки назначеннаго, а по прошествіи онаго, не будутъ уже принимаемы ни отъ подающихъ лично, ни отъ присылающихъ по почтѣ, равно никакія новыя предложенія, на основаніи 1201 ст. X т. св. зак. также приняты не будутъ.

3-е, Желающіе вступить въ подрядъ, обязаны представить къ торгамъ залоги на пятую часть подряда, съ соотвѣтственнымъ срокомъ довѣренности и дѣйствія, а также предъявить и документы на права свои, представляя таковыя при объявленіяхъ на гербовой бумагѣ не позже, какъ за 3 дня до наступленія срока для торгу назначеннаго, (разумѣя сіе о изустныхъ торгахъ) дабы имѣть время разсмотрѣть ихъ предварительно въ общемъ присутствіи Интендантства; въ противномъ случаѣ, оные вовсе принимаемы не будутъ, при подачѣ же запечатанныхъ объявленій прилагать въ самыхъ сихъ объявленіяхъ законные залоги; при чемъ, какъ и при изустныхъ торгахъ, никто недолженъ ссылатся на свободные залоги, находящіеся въ другихъ мѣстахъ, хотя бы мѣста сіи находились въ составѣ одного и того же Интендантства, а если кто дѣйствительно имѣетъ свободные залоги, то долженъ представлять непремѣнно надлежащія о свободности ихъ свидѣтельства.

4-е, Ежели прописанное количество провизіи предъ торгами по разчисленію дѣйствительной надобности будетъ прибавлено, или убавлено, или же и вовсе какой припасъ непріидется заготовлять, то за это претендовать ни кто недолженъ.

И 5-е, кондиціи на сію операцію во всякое время можно читать въ Коммисаріатской Экспедиціи.

15532. Внутренняя по Министерству Иностранныхъ Дѣлъ хозяйственная часть, симъ вызываетъ желающихъ принять на себя производство очистки нечистоты и отхожихъ мѣстъ въ домахъ, принадлежащихъ Министерству Иностранныхъ Дѣлъ, назначая для сего торгъ 4 и переторжку 8 Іюля текущаго года съ 10 часовъ утра до 2 пополудни; желающіе торговаться, могутъ подавать о томъ до истеченія означенныхъ сроковъ ежедневно, кромѣ воскресныхъ и табельныхъ дней въ помянутую хозяйственную

часть прошенія, съ представленіемъ залоговъ и установленныхъ на право торговли свидѣтельствъ.

15533. Въ присутствіи Подольской Казенной Палаты, будутъ производиться торги для взятія чрезъ подрядъ вопервыхъ: исправленія главнаго корпуса и флигеля при зданіи Каменецъ-Подольскаго Военнаго госпиталя, въ коихъ помѣщаются больные, баня, цейхаузы, сарай и конюшня, и во вторыхъ: на постройки при главномъ корпусѣ четырехъ отхожихъ мѣстъ, а на особомъ мѣстѣ прачешной съ сушильнею.

Желающіе вызываются въ присутствіи Подольской Казенной Палаты въ г. Каменецъ на торгъ 16 сего мѣсяца 1841 г. и на переторжку послѣ того чрезъ 3 дня.

15534. Владимірской Губерніи въ Шуйской Градской Думѣ будутъ отдаваться съ торговъ, назначенныхъ 4 и 8 числѣ Іюля сего г. въ 4-хъ лѣтнее содержаніе находящіеся въ г. Шуѣ трактиръ и занимаемый имъ общественный каменный домъ, за которые въ настоящее 4-хъ лѣтіе платилось ежегодно откупной суммы: за трактиръ 870 р. а за домъ 2375 р. асс.; почему лица, имѣющіе по законамъ право на содержаніе трактировъ и желающіе взять съ торговъ означенные трактиръ и домъ въ 4-хъ лѣтнее содержаніе, имѣютъ явиться въ Шуйскую Градскую Думу къ назначеннымъ въ ней для торговъ срокамъ съ законными залогами и установленными аттестатами.

15535. Отъ Витебской Палаты Государственныхъ Имуществъ объявляется, что въ присутствіи оной, будутъ производиться 8 Августа сего 1841 г. торги и чрезъ 3 дня послѣ того переторжка, на отдачу съ 23 Апрѣля 1842 г. въ содержаніе срокомъ отъ 5 до 12 нижепоимянованныхъ имѣній.

Названіе имѣній.

На 12-ть лѣтъ.

Витебскаго уѣзда.

Дзюнзино, фольварокъ 1, ревизскихъ мужеска пола 17 душъ, фольварковой пашенной земли 21 дес., фольварковой сѣнокосной 7 дес. крестьянской пашенной 18 дес. крестьянской сѣнокосной 6 дес., годоваго дохода серебр. 119 р. 80 к.

Волкунь, фольварокъ 1, ревизскихъ мужеска пола 25 душъ, фольварковой пашенной земли 24 дес., фольварковой сѣнокосной 9 дес., крестьянской пашенной 21 дес., крестьянской сѣнокосной 9 дес., годовый доходъ серебр. 155 р. 71$\frac{5}{7}$ к.

Городецкаго уѣзда.

Мошники, фольварокъ 1, ревизскихъ мужеска пола 315 душъ, фоль-

варковой пашенной земли 150 дес., фольфарковой сѣнокосной 60 дес., крестьянской пашенной 168 дес., крестьянской сѣнокосной 56 дес. годовый доходъ серебр. 1557 р. 8¾ к.

Невельскаго уѣзда.

Стафаново, фольварокъ 1, ревизскихъ мужеска пола 32 души, фольварковой пашенной земли 63 дес., фольварковой сѣнокосной 25 дес., крестьянской пашенной 110 дес., крестьянской сѣнокосной 37 дес., годовый доходъ серебр. 131 р. 43¾ к.

На 5-ть лѣтъ.

Городецкаго уѣзда.

Заборовка, фольварокъ 1, ревизскихъ мужеска пола 218 душъ, фольварковой пашенной земли 114 дес., фольварковой сѣнокосной 40 дес., крестьянской пашенной 315 дес., крестьянской сѣнокосной 110 дес., годовый доходъ серебр. 1002 р. 69¾ к.

Стайки, фольварковъ 1, ревизскихъ мужеска пола 766 душъ, фольварковой пашенной и сѣнокосной земли 315 дес., крестьянской пашенной и сѣнокосной 2311 дес., годовый доходъ серебр. 1758 р. 96 к.

При чемъ желающіе торговаться на взятіе помянутыхъ имѣній въ арендное содержаніе, благоволятъ явиться въ Палату Государственныхъ Имуществъ на назначенные ею сроки торгамъ съ благонадежными залогами, гдѣ инвентарное описаніе имѣній и торговыя кондиціи будутъ имъ предъявлены.

15536. Отъ Екатеринославской Палаты Государственныхъ Имуществъ объявляется, что въ оной имѣетъ быть 18 Сентября сего г. торгъ, а 22 того же мѣсяца переторжка, на отдачу въ оброчное содержаніе съ 1-го Января 1842 г. Екатеринославскаго уѣзда въ Красногригорьевской лѣсной дачѣ 19 рыбныхъ ловель, заключающихся въ озерахъ, рѣчкѣ Томаковкѣ и заливахъ отъ Днѣпра.

15537. Отъ Казанской Казенной Палаты объявляется, что по случаю неисправности содержательницы питейнаго откупа Казанской Губерніи въ городѣ Тетюшахъ, назначены въ оной Палатѣ на отдачу этаго откупа въ содержаніе на остальное по 1843 г. время, торгъ 27 Сентября сего 1841 г. и чрезъ 3 дня послѣ онаго переторжка, кромѣ праздниковъ; почему желающіе участвовать въ этихъ торгахъ, благоволятъ явиться въ Казанскую Казенную Палату съ благонадажными и достаточными залогами.

15538. Отъ Олонецкаго Губернскаго Правленія объявляется, дабы желающіе взять на себя содержаніе на 3-хъ лѣтіе съ 1842 г. по тамошней Губерніи по-

чтовыхъ и обывательскихъ станцій и перевоза, а именно: почтовыхъ, Булаевскую, Баташевскую, Мегорскую, въ городѣ Вытегрѣ, Бадожскоконецкую, Бурковскую, Чернослободскую, Перхинскую, въ городѣ Повѣнцѣ, Александросвирскую, Кескозерскую, Святозерскую; обывательскія: Баташевскую, Барановскую, Оштинскую, Девятинскую, Бадожскоконецкую, Бурковскую, Чернослободскую, Чупинскую, или Наволоцкую, Лижемскую, въ городѣ Повѣнцѣ, Александросвирскую, въ городѣ Олонцѣ, Торосъ-Озерскую, Куйтежскую, Мегрозерскую, Кондужскую, Кривецкую и Вознесенскую, и перевозъ чрезъ рѣку Свирь у Вознесенья; явились къ торгамъ въ Олонецкую Казенную Палату на срокъ сего Іюля 20 числа и чрезъ 3 дня переторжку съ надлежащими залогами.

15539. Отъ Орловской Палаты Государственныхъ Имуществъ объявляется, что въ оной имѣетъ быть 21 Августа торгъ и чрезъ 3 дня послѣ онаго окончательно переторжка, на отдачу въ содержаніе съ 1-го Января 1842 г. на дозволенное число лѣтъ, нижепоименованныхъ оброчныхъ статей.

Земли:

Кромскаго уѣзда:

Разиньковская распашная 10 десятинъ.

Болховскаго уѣзда:

Семеновская, при деревнѣ Семеновкѣ 34 десятины.

Брянскаго уѣзда:

Петропавловская 30 десятинъ.

15540. Оренбургская Палата Государственныхъ Имуществъ объявляетъ, что въ присутствіи ея въ 30 число Іюля 1841 г. будетъ производиться торгъ и чрезъ 3 дня окончательная переторжка, на отдачу въ откупное содержаніе участка земли, лежащаго въ Верхнѣуральскомъ уѣздѣ въ количествѣ 1306 дес. для прінсковъ на немъ золота; а потому желающіе, имѣютъ явиться къ означенному торгу съ залогомъ или благонадежнымъ поручительствомъ.

Вѣдомость казенной оброчной статьѣ, предположенной къ отдачѣ въ откупное содержаніе для прінсковъ золота.

По Верхнѣуральскому уѣзду:

Участокъ земли, именуемой Березовою Рощею, въ числѣ 1306 дес. лежащей въ кругу земель, владѣемыхъ тептерями 1306 десятинъ.

Разрядъ XV. О публичной и аукціонной продажѣ имѣній и объ отмѣнѣ продажъ сего рода.

15541. Отъ Правленія Государственнаго Заемнаго Банка объявляется, что по Высочайшему повелѣнію, въ ономъ назначена въ продажу заложенная въ семъ Банкѣ и просроченная бывшая суконная, потомъ миткалевая фабрика купца *Воробьева*, состоящая Ярославской Губерніи и уѣзда при селѣ Дѣвѣ Городищѣ, на рѣкѣ Волгѣ, разстояніемъ отъ губернскаго города въ 22 верстахъ, съ землею, строеніями, машинами, инструментами и прочею принадлежностію, равно мастеровыми и крестьянами въ деревняхъ: Горкахъ и Полянахъ, въ числѣ ревизскихъ 229 душъ, которые на основаніи Высочайше утвержденнаго 6-го Августа 1828 г. Мнѣнія Государственнаго Совѣта, признаны принадлежащими къ фабрикѣ на 20 лѣтъ, по 6-е Августа 1848 г. и съ землею: подъ фабрикою 37 дес. 1636 саж. и изъ числа состоящей въ общемъ съ прочими помѣщиками владѣніи, собственно фабрикѣ принадлежащею, коей значится по доставленнымъ описямъ, при деревняхъ: Горкахъ, Селиванцово тожъ, съ пустошью Повленскою 117 дес. $498\frac{1}{2}$ саж. Полянахъ 34 дес. 1111 саж., Новой Ченцово 72 дес. $1308\frac{1}{2}$ саж., Ляховой съ пустошью Купавцовою 57 дес. 35 саж. и при селѣ Веденскомъ 38 дес. $614\frac{3}{4}$ саж., въ пустошахъ: Голубкиной 17 дес. 766 саж. Гостиловой 10 дес. $1231\frac{1}{4}$ саж., Ронжиной 9 дес. $1981\frac{3}{4}$ саж., Сергейцовой и Хомутниковой 37 дес. 444 саж., въ отхожихъ сѣнныхъ покосахъ при селѣ Веденскомъ 28 дес. 1729 саж., а всего съ находящеюся подъ фабрикою землею 460 дес. $1755\frac{3}{4}$ квадр. саж.; желающимъ купить означенную фабрику, предоставляется предлагать за оную цѣну по усмотрѣнію ихъ, нестѣсняясь суммою Банковаго долга, равно и самою оцѣнкою; опись и другія свѣденія о фабрикѣ, можно видѣть въ Правленіи Заемнаго Банка каждодневно въ присутственное время, и прежде опредѣленія на совершеніе продажи сроковъ для торга и переторжки, о коихъ возвѣщено будетъ особо.

Разрядъ XVI. О вызовѣ людей, Дворянскаго и прочихъ сословій къ выборамъ или совѣщаніямъ.

15542. Кіевской Губерніи Предводитель Дворянства, на основаніи св. зак. т. IX ст. 55-й о состояніяхъ, оповѣщаетъ отсутствующихъ г.г. Дворянамъ Кіевской Губерніи, дабы благоволили, на наступающіе сего года въ Октябрѣ мѣсяцѣ по Губерніи выборы, прибыть въ городъ Кіевъ къ 1-му числу того Октября, для участвованія въ оныхъ, или же въ случаѣ законныхъ къ тому препятствій, изъясненныхъ въ 783-й ст. св. зак. т. III и продолженія къ оному о сост., заблаговременно увѣдомить о томъ письменно своего Предводителя согласно 784-й ст. того же т. св. зак.

Разрядъ XVII. Разнородныя публикаціи, неподходящія къ разрядамъ здѣсь означеннымъ.

15543. Волынской Губерніи въ Луцкій Уѣздный Судъ, жена умершаго Титулярнаго Совѣтника Владиміра Евстафьева *Собецкаго*, бывшаго Луцкаго Уѣзднаго Стряпчаго, помѣщица Волынской Губерніи Луцкаго уѣзда Катерина Иванова, урожденная Тржетржевиньская, по первомъ браку Собецкая, а нынѣ *Фащевская*, вступила съ прошеніемъ, коимъ изъясняя, что покойный мужъ ея Титулярный Совѣтникъ Владиміръ Евстафьевъ Собецкій, внесъ въ Банкъ капитала 10,000 р. асс. на что получивъ билетъ 1831 г. за № 2310-мъ, какъ же остались по немъ единственные наслѣдники: сынъ Владиміръ и дочь Ванда, равно и она просительница, бывшая супруга его и опекунка малолѣтныхъ дѣтей ихъ, и желая таковый билетъ переименовать на имя свое и дѣтей Владиміра и Ванда *Собецкихъ*, то на основаніи примѣчанія 269-й ст. уст. кредитныхъ установленій т. 2-го св. зак. о явкѣ наслѣдниковъ покойнаго мужа ея Титулярнаго Совѣтника Владиміра Евстафьева Собецкаго.

Разрядъ XVIII. О совершенныхъ крѣпостныхъ актахъ, и о явкѣ сихъ актовъ, для ввода во владѣніе имѣніемъ.

Московской Палаты Гражданскаго Суда въ 1-мъ Департаментѣ.

15544. 1841 г. Мая 16. Московскимъ купцомъ Артамономъ Андреевымъ *Соболевымъ*, явлено духовное завѣщаніе, коимъ онъ все движимое и недвижимое имѣніе свое предоставилъ въ вѣчное и потомственное владѣніе сыновьямъ своимъ Василью и Максиму *Соболевымъ*, взыскано за актъ 3 р. пошлинъ невзыскано, а взысканіе герб. на основаніи 5 т. уст. о пошл. ст. 133-й предоставлено произвесть тому мѣсту, отъ котораго будетъ вводъ во владѣніе.

15545. 1841 г. Іюня „ „ дня. Сдѣлана явочная надпись на духовномъ завѣщаніи, Генералъ-Маіора Николая Николаевича *Муравьева*, коимъ онъ предоставилъ воспитаннику своему Леониду Иванову 20,000 р. асс. и Московскимъ мѣщанкамъ Ксеніи Семеновой и Ольгѣ Егоровой, каждой по 2,500 р. асс. Завѣщаніе писано на листѣ простой бумаги, при явкѣ взыскано за актъ 3 р. серебр., взысканіе же пошлинъ съ завѣщанной Муравьевымъ 25,000 р. асс., 285 р. 57 к. и герб. пошлинъ 15 р. серебр., предоставлено произвесть 2-му Департаменту Московскаго Уѣзднаго Суда, что означено и въ самой надписи на завѣщаніи.

15546. 1841 г. Іюня 1. Сдѣлана явочная надпись на духовномъ завѣщаніи, умершей Титулярной Совѣтницы Александры Герасимовой *Кичеевой*, коимъ она предоставила оставшееся послѣ ея движимое имущество, мужу своему Титулярному Совѣтнику Петру Григорьеву *Кичееву* и изъ назначенныхъ ей ежегодно отъ Ротмистра Ивана Герасимова Покровскаго по контракту 1,700 р., отдавать по 250 р. отцу ихъ Надворному Совѣтнику Герасиму Данилову и матерь Марьѣ Петровой *Покровскимъ*, а остальныя же 1,200 р. употреблять на содержаніе и воспитаніе дѣтей ея Кичеевой. Завѣщаніе писано на герб. листѣ въ 50 к. при явкѣ взыскано за актъ 3 р. серебр., взысканіе же герб. пошлинъ 15 р. серебр. съ завѣщанныхъ отцу и матерѣ завѣщательницы ежегодно 500 р., съ 20 Ноября 1840 г. по 12 Сентября 1850 г., 56 р. 52 к., предоставлено произвесть 2-му Департаменту Московскаго Уѣзднаго Суда, что означено и въ самой надписи на завѣщаніи.

15547. 1841 г. Іюня 9. Выдана данная, Почетному гражданину, Московскому временному купцу Семену Дмитріеву *Сокову*, на отданную ему лавку съ 2-мя палатками, несостоятельнаго должника Московскаго прежде бывшаго купца Николая *Сизарева*, состоящую Городской Ч. 1-го кварт. въ маломъ сапожномъ ряду подъ № 38-мъ. Данная писана на герб. листѣ въ 1 р. 80

к. серебр.; взыскано за актъ 3 р. и пошлинъ съ 701 р. серебр. согласно уст. пошл. ст. 396-й, 28 р. 4 к. серебр.

Въ Бессарабскомъ Областномъ Гражданскомъ Судѣ:

15548. 1841 г. Мая 16. Совершенъ раздѣльный актъ, учиненный между наслѣдниками умершаго Кишиневскаго жителя Ивана *Трубицына* и жены его Марфы, совершеннолѣтнимъ сыномъ Иваномъ Трубицынымъ и со стороны несовершеннолѣтнихъ 2-хъ сестеръ его Марфы и Дарьи, опекунами Кишиневскими купцами Афанасьемъ Кирпичниковымъ и Никитою Бобровымъ, о раздѣлѣ недвижимаго имѣнія. Раздѣльный актъ писанъ на герб. бумагѣ въ 90 к. серебр., актовыхъ взято 2 р. 85 к. серебр. и 3 к. мѣдью, пошлины на основаніи 336-й ст. уст. о пошл. т. 5 оставлены безъ взысканія.

15549. 1841 г. Мая 17. Засвидѣтельствованъ раздѣльный актъ, по которому наслѣдники умершаго Коллежскаго Ассессора Замфиракія-Ралли, родные сыновья его отставные Штабсъ-Ротмистры и кавалеры Иванъ, Михайла и дворянинъ Константинъ *Замфиракіевы-Ралли*, раздѣли между собою все оставшееся послѣ его и умершаго брата ихъ Григорья имѣніе, стоймость коему объявлена 44,994 р. 7 к. серебр. Раздѣльный актъ писанъ на герб. бумагѣ въ 90 р. серебр.; взято актовыхъ 2 р. 85 к. серебр. и 3 к. мѣдью,

15550. 1841 г. Мая 17. Засвидѣтельствованъ уступный актъ, по которому жена Аги-*Михалаки*, Анкуца, урожденная Нако, совмѣстно съ сыновьями своими: Спатаремъ, Махапіею и Каминаремъ Лоскаракіемъ, уступила роднымъ братьямъ отставнымъ Штабсъ-Ротмистрамъ и кавалерамъ Ивану и Михайлѣ и дворянину Константину *Замфиракіевымъ-Ралли*, 337 саж. и 5 пальмъ земли изъ вотчины Трепстенъ, Бессарабской области въ Кишиневскомъ уѣздѣ состоящей, въ 600 р. серебр. Актъ писанъ на герб. бумагѣ въ 1 р. 80 к. серебр.; пошлинъ съ суммы взято 24 р. и актовыхъ 2 р. 85 к. серебр. и 3 к. мѣдью.

15551. 1841 г. Мая 17. Засвидѣтельствованъ уступный актъ, по которому дочь умершаго Коллежскаго Ассессора Замфиракія-Ралли, Елена по мужѣ *Стырчева*, уступила роднымъ братьямъ своимъ отставнымъ Штабсъ-Ротмистрамъ Ивану и Михайлѣ и дворянину Константину *Раллевымъ*, часть имѣнія движимаго и недвижимаго, какая бы ей по наслѣдству отъ покойныхъ родителей и 2-хъ братьевъ досталась, актовыхъ взято 2 р. 85 к. серебр. и 3 к. мѣдью.

15552. 1841 г. Мая 21. Засвидѣтельствована дарственная запись, по которой Кишиневскій 3-й гильдіи купецъ Анастасій Алексѣевъ *Кайсерли*, подарилъ родной дочери умершаго брата его *Продомоса*, Анастасіи, кромѣ золотыхъ и серебреныхъ вещей, стоющихъ 200 р. серебр., еще 700 р. серебр. Дарственная запись писана на герб. бумагѣ въ 1 р. 80 к. серебр.; пошлинъ съ 900 р. взято 36 р. и актовыхъ 2 р. 85 к. серебр. и 3 к. мѣдью.

15553. 1841 г. Мая 21. Засвидѣтельствована брачная запись, по которой Нахичеванскій 2-й гильдіи купецъ Михайла Хаджи-Кирляковъ *Опасоглу*, подарилъ невѣсткѣ своей Солтанѣ *Баласановой*, вмѣсто предвѣнчанныхъ подарковъ, 1,000 р. серебр. Брачная запись писана на герб. бумагѣ въ 3 р. серебр; пошлинъ съ суммы взято 40 р. и актовыхъ 2 р. 85 к. серебр. и 3 к. мѣдью.

15554. 1841 г. Мая 21. Совершена купчая, по которой Кишиневскій житель Манукъ-Озагановъ *Попозъ*, продалъ таковому жъ жителю Дмитрію Тимоѳееву *Кречуну*, домъ съ мѣстомъ, въ 3-й Ч. г. Кишинева состоящій, за 390 р. серебр. Купчая писана на герб. листѣ въ 1 р. 80 к. серебр.; пошлинъ съ суммы взято 15 р. 60 к. и актовыхъ 2 р. 85 к. серебр. и 3 к. мѣдью.

15555. 1841 г. Мая 21. Совершена купчая, по которой Кишиневскій житель Гаджи-Николай *Деспопескуль*, продалъ Кишиневскому же жителю Эль-Іосіевичу *Шварцману*, деревянный домъ съ мѣстомъ, въ 4-й Ч. г. Кишинева состоящій, за 120 р. серебр. Купчая писана на герб. бумагѣ въ 90 к. серебр.; пошлинъ съ суммы взято 4 р. 80 к. и актовыхъ 2 р. 85 к. серебр. и 3 к. мѣдью.

15556. 1841 г. Мая 23. Совершена купчая, по которой Священникъ селенія Спеи Илія *Фриптулъ*, продалъ Кишиневскому 3-й гильдіи купцу Василью *Калдарану*, пустопорожнее мѣсто въ 1-й Ч. г. Кишинева состоящее, за 600 р. серебр. Купчая писана на герб. листѣ въ 1 р. 80 к. серебр., пошлинъ съ суммы взято 24 р. и актовыхъ 3 р. серебр.

15557. 1841 г. Іюня 3. Засвидѣтельствовано духовное завѣщаніе, составленное помѣщикомъ Боѳинакіемъ Тодоромъ *Лебедовичемъ-Лебедовымъ*, въ обезпеченіе потомства его, актовыхъ взято 3 р. серебр.

Въ Владимірской Палатѣ Гражданскаго Суда:

15558. 1840 г. Іюля 16. Утверждено духовное завѣщаніе, писанное на герб. листв въ 20 р. асс., отъ Подпоручика Петра Васильева *Айгустова* и самимъ имъ 1824 г. Октября 24 явленное въ Переславльскомъ Уѣздномъ Судѣ, а въ Палату представленное къ явкѣ 14 Ноября 1838 г. отъ Подпоручицы Марьи Ивановой *Айгустовой*, на предоставленное ей умершимъ 14 Августа того жъ 1838 г. мужемъ ея Подпоручикомъ Петромъ Васильевымъ Айгустовымъ, благопріобрѣтенное недвижимое имѣніе, состоящее въ губерніяхъ: Владимірской, Переславльскаго уѣзда въ сельцахъ, Гольцовѣ 16, Вишняковѣ 3; Ярославской, Мологскаго уѣзда въ деревнѣ Василисинѣ 9, а всего по 8-й ревизіи 28 душъ, со всѣми ихъ семействами, землею и находящимся въ сельцѣ Гольцовѣ господскимъ домомъ, съ строеніемъ и всякою движимостію, каковому имѣнію объявлена по совѣсти цѣна асс. 9,000 р., цѣну превышающую сумму по табели приложенной къ уст. о пошл.; при утвержденіи съ акта 3 р. серебр. невзыскано потому, что оныя пред-

ставлены самимъ еще завѣщателемъ при явкѣ того завѣщанія въ Переславльскій Уѣздный Судъ, а взысканы остальныя за листъ, на которомъ по цѣнѣ имѣнія должно быть писано завѣщаніе серебр. 2 р. 40 к., пошлинъ по силѣ 337-й ст. 5 т. уст. о пошл. за исключеніемъ изъ 9,000 р. на 7-ю часть 1,285 р. съ остальной суммы 7,715 р., а на серебр. 2,233 р., 89 р. 32 к. серебр.

15559. 1841 г. Мая 5. Совершена купчая, отъ Подпоручицы Настасьи Николаевой *Энгалычевой*, на проданное ею изъ дворянъ дѣвицѣ Аннѣ Петровой *Протасьевой*, недвижимое имѣніе, состоящее Владимірской губерніи и уѣзда въ сельцѣ Андаревѣ, писанныхъ въономъ по 8-й ревизіи крестьянъ мужеск. п. 9 душъ, съ ихъ женами, вдовами, дѣвками и съ рожденными отъ нихъ послѣ ревизіи обоего п. дѣтьми, съ ихъ крестьянскимъ имуществомъ, разнаго рода строеніемъ, со скотомъ рогатымъ, крупнымъ и мелкимъ, съ лошадьми и съ птицами, съ хлѣбомъ въ землѣ посѣяннымъ и въ наличности находящимся съ усадебною, огородною, гуменною, полевою, пашенною и непашенною землею, съ лѣсами, сѣнными покосами и со всѣми угодьями, какъ принадлежащими къ оному селенію, такъ равно и въ находящихся при ономъ пустошахъ именуемыхъ: Михалево, Мирославская и Полудино, въ каждой изъ нихъ примѣрно полагая до 5 десят., за 1,285 р. 72 к. серебр. Купчая писана на герб. листѣ въ 3 р. серебр.; при совершеніи взыскано пошлинъ 51 р. 44 к., да съ акта 3 р. серебр.

15560. 1841 г. Мая 7. Совершена купчая, отъ Владимірскаго мѣщанина Якова Алексѣева *Неростова*, на проданный имъ Владимірской Жандармской команды Штабсъ-Капитану Петру Васильеву *Щолокову*, деревянный домъ съ строеніемъ и землею, состоящій г. Владиміра во 2-й ч., мѣрою подъ тѣмъ домомъ и строеніемъ имѣется земли въ переднемъ концѣ 6 саж. 2 арш., въ заднемъ 10 саж. 2 арш., длиннику по обѣимъ сторонамъ по 18 саж. и по 2 арш., за 285 р. 71 к. серебр. Купчая писана на герб. листѣ въ 90 к. серебр.; при совершеніи взыскано пошлинъ 11 р. 44 к., да съ акта 3 р. серебр.

15561. 1841 г. Мая 7. Совершена купчая, Артиллеріи отъ Прапорщика Александра Николаева *Шипилова*, на проданную имъ Владимірскаго уѣзда Воршанской волости Подольскаго участка казеннымъ крестьянамъ деревни Овинцовой Павлу Ефимову *Рощину* и деревни Конивой Петру Иванову и Ѳедору *Сергѣеву*, пашенную землю и сѣнные покосы, состоящіе Владимірской губерніи и уѣзда въ отхожихъ пустошахъ именуемыхъ: Хомчиковой, Соболевой и Гаврилковой, примѣрно полагая до 18 десят., за 429 р. серебр. Купчая писана на герб. листѣ въ 1 р. 80 к. серебр.; при совершеніи взыскано пошлинъ 17 р. 16 к. да съ акта 3 р. серебр.

15562. 1841 г. Мая 13. Совершена купчая, отъ Коллежскаго Совѣтника Митрофана Иванова *Алякринскаго*, на проданное имъ Поручику Ананію Александрову *Козельскому*, недвижимое имѣніе, состоящее Владимірской

губерніи, Переславльскаго уѣзда въ деревнѣ Деревенькахъ, писанныхъ по 8-й ревизіи крестьянъ мужеск. п. 7 душъ, съ ихъ женами, вдовами, дѣвками и рожденными отъ нихъ послѣ ревизіи обоего п. дѣтьми, съ крестьянскимъ ихъ имуществомъ, разнаго рода строеніемъ, съ мелкимъ и крупнымъ скотомъ и съ птицами, съ хлѣбомъ наличнымъ и въ землѣ посѣяннымъ, съ дворовою, гуменною, пашенною и непашенною землею, съ лѣсами, сѣнными покосами и со всѣми угодьями, за 810 р. серебр. Купчая писана на герб. листѣ въ 3 р. серебр.; при совершеніи взыскано пошлинъ 32 р. 40 к. да съ акта 3 р. серебр.

15563. 1841 г. Мая 13. Совершена купчая, отъ опредѣленнаго Судогодскою Дворянскою Опекою, опекуна Поручика Дмитрія Николаева *Шестакова*, на проданное имъ изъ дворянъ Губернскому Секретарю Александру Николаеву *Шестакову*, недвижимое имѣніе, состоящее въ вѣдомствѣ опеки, оставшееся послѣ умершей Прапорщицы Матрены Степановой *Сидоровой*, находящееся Владимірской губерніи, Судогодской округи въ сельцѣ Сеньковѣ, писанныхъ въ ономъ по 8-й ревизіи крестьянъ мужеск. п. 6 душъ, съ ихъ женами, вдовами, дѣвками и рожденными отъ нихъ послѣ ревизіи обоего п. дѣтьми, съ ихъ крестьянскимъ имуществомъ, разнаго рода строеніемъ, со скотомъ рогатымъ, крупнымъ и мелкимъ, съ лошадьми и съ птицами, съ хлѣбомъ въ землѣ посѣяннымъ и въ наличности находящимся, съ усадебною, огородною, гуменною, полевою, пашенною и непашенною землею, съ лѣсами, сѣнными покосами и со всѣми угодьями какъ при ономъ сельцѣ, такъ равно и въ пустоши Зубатовой находящейся при томъ сельцѣ, въ коей мѣры земли неизвѣстно, за 600 р. серебр. Купчая писана на герб. листѣ въ 1 р. 80 к. серебр.; при совершеніи взыскано пошлинъ 24 р. да съ акта 3 р. серебр.

15564. 1841 г. Мая 20. Совершена купчая, отъ Коллежской Секретарши Федосьи Ивановой *Горской* и сестры ея вдовы унтеръ-офицерши Татьяны Ивановой *Позняновой*, на проданный ими Губернскому Секретарю Евлампію Тимоѳееву сыну *Тимоѳееву*, деревянный домъ съ строеніемъ и землею, состоящій г. Владиміра въ 3-й Ч. за рѣкою Лыбедью, мѣрою подъ тѣмъ домомъ и строеніемъ имѣется земли длиннику по обѣимъ сторонамъ 16 саж., а поперечнику въ обоихъ концахъ по 8 саж., за 150 р. серебр. Купчая писана на герб. листѣ въ 90 к. серебр.; при совершеніи взыскано пошлинъ 6 р. съ акта 3 р. серебр.

Въ Казанской Палатѣ Гражданскаго Суда:

15565. 1841 г. Мая 5. Совершена купчая, на проданный Казанскимъ мѣщаниномъ Аксеномъ Ѳедоровымъ *Фоминымъ*, Казанскому цеховому Матвѣю Петрову *Рыбникову*, деревянный домъ, состоящій 1-й Ч. г. Казани въ Нижней Ѳедоровской улицѣ, за 114 р. 28¾ к. серебр. Купчая писана на герб. листѣ въ 30 к. серебр.; пошлинъ съ 114 р. 28¾ к. взыскано 4 р. 58 к. и за актъ 3 р. серебр.

15566. 1841 г. Мая 26. Утверждено духовное завѣщаніе, учиненное Казанскимъ купцомъ Никифоромъ Осиповымъ *Чижевымъ*, на завѣщанное движимое и недвижимое имѣніе, женѣ своей, заключающее въ каменномъ домѣ, состоящемъ г. Казани въ 1-й Ч. въ Вознесенскомъ приходѣ и половина китаичной каменной фабрики, состоящей 2-й Ч. въ Варламской улицѣ, цѣна объявлена 15,714 р. 24½ к. и капиталу 6,000 р. Духовное завѣщаніе писано на герб. листѣ въ 15 к. серебр., за который взыскано 60 р., пошлинъ за исключеніемъ 4-й и 7-й частей, съ остальныхъ 17,969 р. 38 к., взято 718 р. 79 к. за переходъ недвижимости въ пользу Казанской Градской Думы 18 р. и за актъ 3 р. серебр.

15567. 1841 г. Мая 31. Совершена купчая, отъ вдовы Поручицы Софьи Прокофьевой *Кудрявцевой*, на проданный ею Казанской мѣщанской женѣ Неонилѣ Евграфовой *Архангельской*, деревянный домъ, состоящій 1-й Ч. г. Казани въ Нижней Ѳедоровской улицѣ, за 228 р. 57¼ к. серебр. Купчая писана на герб. листѣ въ 90 к. серебр.; пошлинъ съ оцѣночной суммы 257 р. 14¾ к. взыскано 10 р. 29 к. и за актъ 3 р. серебр.

15568. 1841 г. Іюня „ „дня. Совершена купчая, на проданное Подпоручикомъ Христофоромъ Петровымъ *Купріяновымъ*, Подпоручицѣ Настасьѣ Ѳедоровой *Купріяновой*, недвижимое имѣніе, состоящее Казанской губерніи, Тетюшскаго уѣзда въ селѣ Никольскомъ, Никифорово тожъ, всего 47 ревизскихъ мужеск. п. душъ съ принадлежащею имъ землею, за 5,375 р. серебр. Купчая писана на герб. листѣ въ 12 р. серебр.; пошлинъ взято съ указной цѣны 5,640 р., 225 р. 60 к. и за актъ 3 р. серебр.

15569. 1841 г. Іюня „ „дня. Утверждено отдѣльное положеніе, учиненное опекуномъ Губернскимъ Секретаремъ Иваномъ Николаевымъ *Спижарнымъ*, недвижимому имѣнію, умершей Подполковницы Софьи Александровой *Бутлеровой*, отдѣляемому на указную часть мужу умершей Подполковнику Михайлѣ Васильеву *Бутлерову*, изъ 56 ревизскихъ мужеск. п., 2 души, писанныхъ по 8-й ревизіи по деревнѣ Служиной-Шенталѣ земли изъ числа 399 десят., 29 десят., лежащей въ Чистопольскомъ уѣздѣ при деревнѣ Кутлушкиной. Отдѣльное положеніе писано на герб. листѣ въ 1 р. 80 к. серебр., за актъ взыскано 3 р. серебр.

15570. 1841 г. Іюня „ „дня. Совершена купчая, отъ Казанскаго 2-й гильдіи купца Сергѣя Семенова *Пискунова*, на проданный имъ иностранцу Осипу Иванову *Башѣ*, каменный двухъэтажный домъ, состоящій г. Казани 1-й Ч. на Проломной улицѣ, за 3,800 р. серебр. Купчая писана на герб. листѣ въ 12 р. серебр.; пошлинъ взыскано съ оцѣночной суммы 4,571 р. 42⁶⁄₇ к., 182 р. 86 к. и за актъ 3 р. серебр.

15571. 1841 г. Іюня 6. Совершена купчая, на проданное отставнымъ Вахтеромъ Васильемъ *Васильевымъ*, Коллежской Ассессоршѣ Марьѣ Александровой *Перимовой*, строеніе съ принадлежащимъ къ нему мѣстомъ, состоящее

въ 3-й Ч. г. Казани въ Старой Горшечной улицѣ, серебр. за 171 р. 42$\frac{6}{7}$ к. Купчая писана на герб. листѣ въ 90 к. серебр.; пошлинъ съ 171 р. 42$\frac{6}{7}$ к. взыскано 6 р. 86 к. и съ акта 3 р. серебр.

15572. 1841 г. Іюня 6. Совершена купчая, на проданный Казанскою мѣщанскою женою Еленою Андреевою *Потаповою*, Подпоручицѣ Аннѣ Михайловой *Григорьевой*, деревянный домъ, состоящій въ 4-й Ч. г. Казани въ Новой Песчаной улицѣ, за 171 р. 42$\frac{6}{7}$ к. серебр. Купчая писана на герб. листѣ въ 90 к. серебр.; пошлинъ съ оцѣнки дома 285 р. 71$\frac{3}{7}$ к. взыскано 11 р. 43 к. и съ акта 3 р. серебр.

15573. 1841 г. Іюня 7. Совершена купчая, на проданное Маіоршею Надеждою Ѳедоровою *Шевцовою*, Прапорщицѣ Евгеніи *Тихоновой*, недвижимое имѣніе, состоящее Симбирской губерніи, Буинскаго уѣзда въ деревнѣ Салмановкѣ 73 ревизскія мужеск. п. души, за 14,285 р. Купчая писана на герб. листѣ въ 30 р. серебр.; пошлинъ взято съ 14,285 р., 571 р. 40 к. и за актъ 3 р. серебр.

15574. 1841 г. Іюня 7. Совершена купчая, на проданный Казанскою мѣщанскою женою Меланьею Степановою *Букарниковою*, Казанскому мѣщанину Василью *Семенову*, деревянный домъ, состоящій во 2-й Ч. г. Казани въ Ямской улицѣ, за 428 р. 57$\frac{1}{7}$ к. серебр. Купчая писана на герб. листѣ въ 1 р. 80 к. серебр.; пошлинъ взято съ 428 р. 57$\frac{1}{7}$ к., 17 р. 15 к. и за актъ 3 р. серебр.

15575. 1841 г. Іюня 9. Совершена купчая, на проданный Статскимъ Совѣтникомъ Александромъ Егоровымъ *Лентовскимъ*, Казанской мѣщанкѣ Аграфенѣ Степановой *Соколовской*, деревянный домъ, состоящій въ 4-й Ч. г. Казани въ Новой Лацкой улицѣ, за 286 р. Купчая писана на герб. листѣ въ 90 к. серебр.; пошлинъ съ 286 р. взыскано 11 р. 44 к. и съ акта 3 р. серебр.

Въ Каспиской Палатѣ Уголовнаго и Гражданскаго Суда.

15576. 1841 г. Апрѣля 30. Совершена закладная, на заложенное Старо-Шимихинскимъ жителемъ Меляди-Касымомъ-Гаджи *Мамидъ-Огломъ*, Старо-Шемахинскому жителю Агѣ-Гаджѣ *Али-Оглу*, каменный домъ и 5 лавокъ, состоящія въ г. Шемахѣ во 2-й Ч. съ землею, мѣрою въ длину 9 и ширину 7 саж., за занятые 442 р. серебр., срокомъ на одинъ годъ. Закладная писана на герб. листѣ въ 1 р. 80 к. серебр., съ акта взыскано серебр. 3 р.

Въ Нижегородской Гражданской Палатѣ:

15577. 1837 г. Апрѣля 26. Совершена купчая, на проданную Нижегородскимъ купцомъ Степаномъ Ивановымъ *Котельниковымъ*, въ принадлежность *Губернскаго Нижняго Новгорода* для устройства онаго, каменную лавку съ землею, состоящую въ Нижнемъ-Новгородѣ Рождественской Ч. 1-го кварт.

въ маломъ москотильномъ ряду подъ № 5-мъ, асс. за 2,520 р. Купчая писана на основанiи 4-го пунк. 356-й ст. къ X т. продолж. гражд. зак. на герб. листѣ въ 1 р.; пошлинъ на основанiи той же ст. невзято.

15578. 1837 г. Iюля 29. Совершена купчая, на проданный женою Архiерейскаго служителя *Колмыкова*, Стефанидою Антоновою, въ принадлежность *Губернскаго Нижняго Новгорода* для устройства онаго, деревянный домъ съ строенiемъ и землею, состоящiй въ Нижнемъ-Новгородѣ Кремлевской Ч. 1-го кварт. на углу близъ Алексѣевской церкви подъ № 22-мъ, асс. за 2,825 р. Купчая писана на основанiи 4-го пунк. 356-й ст. къ X т. продолж. гражд. зак. на герб. листѣ въ 1 р.; пошлинъ на основанiи той же ст. невзято.

15579. 1837 г. Августа 24. Совершена купчая, на проданный вдовою попечительницею Нижегородскою купеческою женою Агафьею Макаровою *Талановою* и опекуномъ Нижегородскимъ купцомъ Наркиссомъ Дмитрiевымъ *Талановымъ*, первою надъ малолѣтными дѣтьми, а послѣднимъ братьями: Тихономъ, Михайломъ и Андреемъ, въ принадлежность *Губернскаго Нижняго Новгорода* для устройства онаго, принадлежавшiй имъ всѣмъ каменный домъ съ строенiемъ и землею, состоящiй въ Нижнемъ-Новгородѣ Рождественской Ч. 2-го кварт. въ Живоносновской улицѣ подъ № 999-мъ, асс. за 5,000 р. Купчая писана на основанiи 4-го пунк. 356-й ст. къ X т. продолж. гражд. зак. на герб. листѣ въ 1 р.; пошлинъ на основанiи той же ст. невзято.

15580. 1837 г. Августа 24. Совершена купчая, на проданные Верейскими мѣщанскими дѣтьми Иваномъ, Алексѣемъ и Ѳедоромъ, дѣвицею Анною Ѳедоровыми *Щелковыми*, въ принадлежность *Губернскаго Нижняго Новгорода* для устройства онаго, два дома, одинъ каменный, а другой деревянный съ строенiемъ, землею и садомъ, состоящiе въ Нижнемъ-Новгородѣ Рождественской Ч. 1-го кварт. подъ № 1-мъ, асс. за 16,800 р. Купчая писана на основанiи 4-го пунк. 356-й ст. къ X т. продолж. граж. зак. на герб. листѣ въ 1 р.; пошлинъ на основанiи той же ст. невзято.

15581. 1837 г. Октября 21. Совершена купчая, на проданную Нижегородскою мѣщанкою Елисаветою Михайловою *Ветошниковою*, въ принадлежность *Губернскаго Нижняго Новгорода* для устройства онаго, часть земли, состоящей при домѣ ея въ Нижнемъ-Новгородѣ Рождественской Ч. 2-го кварт. въ Живоносновскомъ приходѣ и улицѣ, асс. за 500 р. Купчая писана на основанiи 4-го пунк. 356-й ст. къ X т. продолж. гражд. зак. на герб. листѣ въ 1 р.; пошлинъ на основанiи той же ст. невзято.

15582. 1837 г. Декабря 8. Совершена купчая, на проданный Священникомъ Алексѣемъ Алексѣевымъ *Княгининскимъ*, въ принадлежность *Губернскаго Нижняго Новгорода* для устройства онаго, каменный домъ съ строенiемъ и землею, состоящiй въ Нижнемъ-Новгородѣ Рождественской Ч. 1-го кварт. въ Почаинской улицѣ подъ № 97-мъ, асс. за 11,000 р. Купчая писана на

основаніи 4-го пунк. 356-й ст. къ X т. продолж. гражд. зак. на герб. листѣ въ 1 р.; пошлинъ на основаніи той же ст. невзято.

15583. 1837 г. Декабря 8. Совершена купчая, на проданный Нижегородскимъ мѣщаниномъ Андреемъ Ивановымъ *Есыревымъ*, въ принадлежность *Губернскаго Нижняго Новгорода* для устройства онаго, деревянный домъ съ строеніемъ, землею и садомъ, состоящій въ Нижнемъ-Новгородѣ Рождественской Ч. 4-го кварт. въ Рождественскомъ приходѣ въ Суетной улицѣ подъ № 107-мъ, асс. за 2,500 р. Купчая писана на основаніи 4-го пунк. 356-й ст. къ X т. продолж. гражд. зак. на герб. листѣ въ 1 р.; пошлинъ на основаніи той же ст. невзято.

15584. 1837 г. Декабря 8. Совершена купчая, на проданный солдаткою Авдотьею Васильевою *Лавровою*, въ принадлежность *Губернскаго Нижняго Новгорода* для устройства онаго, деревянный домъ съ строеніемъ и землею, состоящій въ Нижнемъ-Новгородѣ Кремлевской Ч. 1-го кварт. близъ Лыкова Мата подъ № 92-мъ, асс. за 1,000 р. Купчая писана на основаніи 4-го пунк. 356-й ст. къ X т. продолж. гражд. зак. на герб. листѣ въ 1 р.; пошлинъ на основаніи той же ст. невзято.

15585. 1837 г. Декабря 9. Совершена купчая, на проданный Нижегородскою купеческою женою Елисаветою Николаевою *Пальцевою*, въ принадлежность *Губернскаго Нижняго Новгорода* для устройства онаго, деревянный домъ съ строеніемъ и землею, состоящій въ Нижнемъ-Новгородѣ Рождественской Ч. 1-го кварт. въ Почаинской улицѣ подъ № 78-мъ, асс. за 4,000 р. Купчая писана на основаніи 4-го пунк. 356-й ст. къ X т. продолж. гражд. зак. на герб. листѣ въ 1 р.; пошлинъ на основаніи той же ст. невзято.

15586. 1837 г. Декабря 10. Совершена купчая, на проданный отставнымъ матросомъ Григорьемъ Алексѣевымъ сыномъ *Алексѣевымъ*, въ принадлежность *Губернскаго Нижняго Новгорода* для устройства онаго, деревянный домъ съ строеніемъ и землею, состоящій въ Нижнемъ-Новгородѣ Рождественской Ч. 2-го кварт. подъ № 121-мъ, асс. за 500 р. Купчая писана на основаніи 4-го пунк. 356-й ст. къ X т. продолж. гражд. зак. на герб. листѣ въ 1 р.; пошлинъ на основаніи той же ст. невзято.

15587. 1837 г. Декабря 10. Совершена купчая, на проданный унтеръ-офицершею Матреною Васильевою *Асаповою*, въ принадлежность *Губернскаго Нижняго Новгорода* для устройства онаго, деревянный домъ съ строеніемъ и землею, состоящій въ Нижнемъ-Новгородѣ Рождественской Ч. 2-го кварт. въ Пятницкомъ приходѣ въ улицѣ Рогуновкѣ подъ № 142-мъ, асс. за 350 р. Купчая писана на основаніи 4-го пунк. 356-й ст. къ X т. продолж. гражд. зак. на герб. листѣ въ 1 р.; пошлинъ на основаніи той же ст. невзято.

15588. 1837 г. Декабря 10. Совершена купчая, на проданный Губернскою Секре-

таршею Марьею Васильевою *Плетневою*, въ принадлежность *Губернскаго Нижняго Новгорода* для устройства онаго, деревянный домъ съ строеніемъ и землею, состоящій въ Нижнемъ-Новгородѣ Кремлевской Ч. 1-го кварт. близъ Лыковаго мѣста подъ № 90-мъ, асс. за 1500 р. Купчая писана на основаніи 4-го пунк. 353-й ст. въ X т. продолж. гражд. зак. на герб. листѣ въ 1 р.; пошлинъ на основаніи той же ст. невзято.

Въ Пензенской Палатѣ Гражданскаго Суда:

15589. 1841 г. Мая 6. Совершена купчая, отъ Статской Совѣтницы Екатерины Николаевой *Ламановой*, на проданную ею брату своему родному Генералъ-Маіору Петру Николаевичу *Таптыкову*, землю состоящую Пензенской губерніи, Краснослободскаго уѣзда при деревнѣ Кирляй 275 десят. со всѣми угодьями, серебр. за 3,025 р. Купчая писана на герб. листѣ въ 9 р. серебр.; пошлинъ взято 121 р. и актовыхъ 3 р. серебр., того жъ числа.

15590. 1841 г. Мая 12. Совершена купчая, отъ Генералъ-Маіора и кавалера Григорья Александрова *Потулова*, на проданную имъ казеннымъ крестьянамъ Калужской губерніи и уѣзда деревни Скаковской: Петру *Прокофьеву*, Афанасію *Козмину* и Матвѣю *Алексѣеву*, состоящую Калужской губерніи, Перемышльскаго уѣзда въ деревнѣ Вишинкахъ, Мурзинка тожъ до 23 десят. со всѣми угодьями, серебр. за 728 р. 50 к. Купчая писана на герб. листѣ въ 1 р. 80 к. серебр.; пошлинъ взято 29 р. 14 к. и актовыхъ 3 р. серебр., того жъ числа.

15591. 1841 г. Мая 23. Совершена купчая, Гвардіи отъ Полковника и кавалера Ивана Ефимова *Чемесова*, на проданную имъ вольноотпущенному отъ него на волю крестьянину Филиппу Трофимову *Полякову*, землю, состоящую Нижегородской губерніи, Арзамаскаго уѣзда при сельцѣ Порѣцкомъ, Ивановское тожъ 8½ десят., серебр. за 57 р. Купчая писана на герб. листѣ въ 90 к. серебр.; пошлинъ съ 81 р. взято 3 р. 24 к. и актовыхъ 3 р. серебр., того жъ числа.

15592. 1841 г. Мая 24. Совершена купчая, изъ дворянъ отъ Титулярной Совѣтницы Авдотьи Александровой *Андреевой*, на проданное ею Маіору Александру Иванову *Вътчинину*, имѣніе, состоящее Саратовской губерніи, Сердобскаго уѣзда въ селѣ Покровскомъ, Барки тожъ 2 мужеск. п. души со всѣмъ ихъ имуществомъ и землею 604 десят., серебр. за 11,142 р. 85¾ к. Купчая писана на герб. листѣ въ 24 р. серебр.; пошлинъ съ 11,143 р. взято 445 р. 72 к. и актовыхъ 3 р. серебр., того жъ числа.

15593. 1841 г. Мая 24. Совершена купчая, изъ дворянъ отъ Титулярной Совѣтницы Авдотьи Александровой *Андреевой*, на проданное ею Подполковнику Александру Яковлеву *Кривскому*, имѣніе, состоящее Саратовской губер-

ніи, Сердобскаго уѣзда въ селѣ Покровскомъ, Барки тожъ крестьянъ 5 мужеск. п. душъ съ землею 635 десят. 1777 саж. и Пензенской губерніи и уѣзда въ селѣ Любятинѣ 8 мужеск. п. душъ на своз въ вышеписанное село Покровское безъ земли, серебр. за 12,368 р. 57½ к. Купчая писана на герб. листѣ въ 27 р. серебр.; пошлинъ съ 12,368 р. 75 к., 494 р. 75 к. и актовыхъ 3 р. серебр., того жъ числа.

15594. 1841 г. Мая 26. Совершена купчая, Гвардіи отъ Подпоручика Ивана Петрова *Ступишина*, на проданную имъ Коллежской Ассессоршѣ Марьѣ Степановой *Ильиной*, землю, состоящую Пензенской губерніи, Городищскаго уѣзда въ селѣ Архангельскомъ, Степановка тожъ до 71 десят., серебр. за 710 р. Купчая писана на герб. листѣ въ 1 р. 80 к. серебр.; пошлинъ взято 28 р. 40 к. и актовыхъ 3 р. серебр., того жъ числа.

Въ Рязанской Палатѣ Гражданскаго Суда:

15595. 1841 г. Мая 1. Явлено духовное завѣщаніе, отъ покойной изъ дворянъ Губернской Регистраторши Авдотьи Никитиной *Григорьевой*, на предоставленное ею внукѣ своей женѣ изъ дворянъ Коллежской Регистраторшѣ Акулинѣ Ивановой *Григорьевой*, имѣніе, Ряжскаго уѣзда въ селѣ Пагонскомъ 25 душъ съ землею. цѣна объявлена серебр. 3,428 р. 57⅐ к., за исключеніемъ долговъ 967 р. 42⁶⁄₇ к., съ остальной 2,461 р. 14²⁄₇ к.; пошлинъ взято 98 р. 45 к. съ акта 3 р. Завѣщаніе писано въ 15 к. серебр., въ коему донято 11 р. 85 к. серебр.

15596. 1841 г. Мая 1. Явлено духовное завѣщаніе, изъ дворянъ Титулярною Совѣтницею Екатериною Васильевою *Жуковою*, коимъ она послѣ смерти своей предоставляетъ имѣніе свое Егорьевскаго уѣзда въ сельцѣ Ивановскомъ 260 душъ съ землею, мужу своему изъ дворянъ Титулярному Совѣтнику Ивану Афанасьеву *Жукову*, а имѣніе Московской губерніи, Коломенскаго уѣзда въ сельцѣ Щепотьевѣ 50 душъ съ землею брату своему Корнету Дмитрію Васильеву *Улитину*. Духовное завѣщаніе писано на герб. листѣ въ 30 к. серебр. съ акта взято 3 р. серебр.

15597. 1841 г. Мая 1. Совершена купчая, на проданный Рязанскою мѣщанкою Марьею Николаевою и дѣтьми ея Московскимъ мѣщаниномъ Иваномъ, дѣвицами Марьею и Еленою Михайловыми *Мироновыми*, Рязанской мѣщанской дочери дѣвицѣ Прасковьѣ Михайловой *Мироновой*, имѣніе, въ г. Рязанѣ Астраханской Ч. въ 14-мъ кварт. подъ № 2-мъ дворовое мѣсто съ строеніемъ, серебр. за 114 р. 28⁴⁄₇ к. Купчая писана на герб. листѣ въ 30 к. серебр.; пошлинъ взято 4 р. 58 к. съ акта 3 р. серебр.

15598. 1841 г. Мая 2. Явленъ раздѣльный актъ, отъ Титулярнаго Совѣтника Дмитрія, Поручика Николая и дѣвицы Марьи Ивановыхъ *Князевыхъ* и Полковницы Натальи Ивановой *Девіадовой*, о раздѣлѣ имѣнія, оставшагося послѣ смерти матери ихъ Статской Совѣтницы Хіоны Ивановой *Кня-*

5 *

зевой, состоящаго въ губерніяхъ, Екатеринославской, Павлоградскаго уѣзда въ селѣ Князевкѣ 219 душъ и Рязанской губерніи и уѣзда въ селѣ Астроминѣ и Бежтвинѣ 229 душъ съ землею, цѣна объявлена серебр. 100,000 р. Раздѣльный актъ писанъ на герб. листѣ въ 240 р. серебр.

15599. 1841 г. Мая 5. Выдана данная, Подпоручицѣ Софьѣ Николаевой *Желтухиной*, на отданное ею имѣніе умершаго Полковника Сергѣя *Толбухина*, состоящее Рязанской губерніи и уѣзда въ селѣ Троицкомъ, Мурминой тожъ оставленное за искъ капитала съ процентами серебр. 34,285 р. 71 5/7 к. при представленной же просроченной закладной 1826 г. Сентября 3 отъ Желтухиной, представлены въ значущейся въ оной закладной капитальной суммы серебр. 17,142 р. 85 5/7 к.; пошлины 685 р. 71 3/7 к. серебр., съ остальной за симъ суммы 17,142 р. 85 5/7 к. пошлинъ взято 685 р. 72 к. актовыхъ 3 р. серебр. Данная писана на герб. листѣ въ 90 р. серебр.

15600. 1841 г. Мая 6. Совершена купчая, на проданный Коломенскимъ 3-й гильдіи купцомъ Ѳедотомъ Хрисанфовымъ *Ильинымъ*, сына своего роднаго, женѣ Дарьѣ Трифоновой *Ильиной*, въ г. Коломнѣ половину каменнаго двухъэтажнаго дома отдѣльною капитальною стѣною, серебр. за 715 р. Купчая писана на герб. листѣ въ 1 р. 80 к. серебр.; пошлинъ взято 28 р. 60 к. съ акта 3 р. серебр.

15601. 1841 г. Мая 6. Совершена купчая, на проданную Рязанскимъ мѣщаниномъ Егоромъ Ефимовымъ *Кулешовымъ*, изъ дворянъ дѣвицѣ Аннѣ Дмитріевой *Денисьевой*, землю Рязанскаго уѣзда въ селѣ Дубровичахъ, примѣрно 36 десят. съ угодьями, серебр. за 686 р. Купчая писана на герб. листѣ въ 1 р. 80 к. серебр.; пошлинъ взято 27 р. 44 к. съ акта 3 р. серебр.

15602. 1841 г. Мая 6. Совершена купчая, на проданное вдовою Ротмистршею Варварою Михайловою *Якушкиною*, Гвардіи Поручицѣ Княгинѣ Елисаветѣ Андреевой *Максутовой*, съ переводомъ долга Московскому Опекунскому Совѣту имѣніе, состоящее Касимовскаго уѣзда въ деревнѣ Тепебукиной изъ 90—69 душъ съ землею, серебр. за 8,280 р. Купчая писана на герб. листѣ въ 18 р. серебр.; пошлинъ взято 331 р. 20 к. съ акта 3 р. серебр.

15603. 1841 г. Мая 7. Совершена купчая, на проданную Прапорщицею Анною Яковлевою *Ракитиною*, вдовѣ Священнической женѣ Марьѣ *Петровой*, въ г. Рязанѣ Московской Ч. 27-го кварт. по плану подъ № 4-мъ усадебную землю, серебр. за 143 р. Купчая писана на герб. листѣ въ 30 к. серебр.; пошлинъ взято 5 р. 72 к. съ акта 3 р. серебр.

15604. 1841 г. Мая 10. Совершена купчая, на проданное Гвардіи Подпоручикомъ Владиміромъ Николаевымъ *Перхуровымъ*, изъ дворянъ Коллежскому Секре-

тарю Николаю Васильеву *Шиловскому*, имѣніе, Касимовскаго уѣзда въ сельцѣ Шепелевѣ 97 душъ съ землею, серебр. за 11,640 р. Купчая писана на герб. листѣ въ 24 р. серебр.; пошлинъ взято 465 р. 60 к. съ акта 3 р. серебр.

15605. 1841 г. Мая 14. Совершена купчая, на проданное Поручицею Екатериною Алексѣевою *Левашевою*, урожденною Сазоновою, изъ дворянъ Коллежскому Ассессору Александру Иванову *Колемину*, имѣніе, Рязанской губерніи, Спаскаго уѣзда въ селѣ Городковичахъ 9 душъ со всею землею, серебр. за 2,143 р. Купчая писана на герб. листѣ въ 6 р. серебр.; пошлинъ взято 85 р. 72 к. съ акта 3 р. серебр.

15606. 1841 г. Мая 21. Совершена купчая, на проданную Прапорщикомъ Нефедомъ Филипповымъ *Терновскимъ*, солдаткѣ Еленѣ Николаевой *Ильиной*, Рязанскаго уѣзда въ деревнѣ Алешковѣ пашенную землю 3 десят. и 3 четверика съ угодьями, серебр. за 150 р. Купчая писана на герб. листѣ въ 30 к. серебр.; пошлинъ взято 6 р. съ акта 3 р. серебр.

15607. 1841 г. Мая 24. Совершена купчая, на проданное изъ дворянъ Городовымъ Секретаремъ Михайломъ Θедоровымъ *Лукинымъ*, женѣ своей Варварѣ Матвѣевой *Лукиной*, имѣніе, Томбовской губерніи, Елатомскаго уѣзда въ селѣ Глетковѣ 10 десят. съ землею, серебр. за 1,150 р. Купчая писана на герб. листѣ въ 3 р. серебр.; пошлинъ взято по числу душъ съ 1,200 р., 48 р. съ акта 3 р. серебр.

15608. 1841 г. Мая 26. Выдана данная, Раненбургскому 3-й гильдіи купеческому сыну Василью Матвѣеву *Викулину*, на отданное ему дворовое мѣсто, принадлежащее Раненбургскому мѣщанину Акиму *Губину*, состоящее въ г. Раненбургѣ въ 7-мъ кварт. подъ № 6-мъ съ строеніемъ, серебр. за 428 р. 57$\frac{1}{7}$ к. Данная писана на герб. листѣ въ 1 р. 80 к. серебр.; пошлинъ взято 17 р. 16 к. съ акта 3 р. серебр.

15609. 1841 г. Мая 26. Совершена купчая, на проданное Поручицею Настасьею Ивановою *Лихачевою*, Подполковнику и кавалеру Дмитрію Николаеву *Маслову*, пашенную землю въ двухъ поляхъ $\frac{1}{2}$ десят., состоящее Рязанскаго уѣзда при деревнѣ Малой въ урочищѣ Грезновскомъ, серебр. за 23 р. Купчая писана на герб. листѣ въ 30 к. серебр.; пошлинъ взято 92 к. съ акта 3 р. серебр.

15610. 1841 г. Мая 26. Совершена купчая, на проданное изъ дворянъ канцеляристомъ Николаемъ Николаевымъ *Тапильскимъ*, Маіору Михайлѣ Петрову *Елагину*, имѣніе Ряжскаго уѣзда въ деревнѣ Крапотиной 54 души съ землею въ оной деревнѣ Крапотиной и того жъ уѣзда въ селѣ Кураевникѣ деревнѣ Крутой сельцѣ Разсылкахъ, Требунское тожъ, съ принадлежащими къ нимъ пустошами, серебр. за 8,857 р. 14$\frac{2}{7}$ к. Купчая писана на герб. листѣ въ 18 р. серебр.; пошлинъ взято 354 р. 29 к. съ акта 3 р. серебр.

15611. 1841 г. Мая 26. Совершена купчая, на проданную Регистраторомъ Иваномъ Алексѣевымъ *Катосымъ*, экономическимъ крестьянамъ Рязанскаго уѣзда села Никитинскаго и деревни Хрущовой Савостьяну Дмитріеву *Дубосому* и Трифону Николаеву *Быкову*, имѣніе, Пронскаго уѣзда въ дачахъ села Матвѣевскаго и деревнѣ Ивашкиной на рѣчкѣ Истьѣ и Вытлѣ въ Каменскомъ Стану и Петровскихъ пустошахъ землю 15 четвертей съ угодьями, серебр. за 220 р. Купчая писана на герб. листѣ въ 90 к. серебр.; пошлинъ взято 8 р. 80 к. съ акта 3 р. серебр.

15612. 1841 г. Мая 26. Совершена купчая, на проданную своднаго Егерьскаго полка Юнкеромъ Емельяномъ Петровымъ *Шебановымъ*, курьершѣ Прасковьѣ Егоровой *Марковой*, пашенную землю 2½ четверти съ угодьями, состоящую Пронскаго уѣзда въ деревнѣ Медвѣдевой, серебр. за 35 р. Купчая писана на герб. листѣ въ 30 к. серебр.; пошлинъ взято 1 р. 40 к. съ акта 3 р. серебр.

15613. 1841 г. Мая 26. Явлено духовное завѣщаніе, умершаго свободнаго земледѣльца Зарайскаго уѣзда села Любичь Ивана Гаврилова *Катова*, на предоставленный въ ономъ селѣ участокъ луговой земли и дворовую землю съ строеніемъ, женѣ своей Пелагеѣ Савостьяновой *Катовой*, а послѣ ея смерти сыну Павлу Иванову, цѣна объявлена серебр. 200 р. Завѣщаніе писано на простой бумагѣ, въ листу принято 90 к. серебр. съ акта 3 р. серебр.

15614. 1841 г. Мая 27. Совершена купчая, на проданное Ротмистромъ Иваномъ Алексѣевымъ *Котовымъ*, Капитаншѣ Пелагеѣ Петровой *Владычиной*, имѣніе Данковскаго уѣзда въ селѣ Качурахъ пашенную землю 75 душъ съ угодьями, серебр. за 675 р. Купчая писана на герб. листѣ въ 1 р. 80 к. серебр.; пошлинъ взято 27 р. съ акта 3 р. серебр.

15615. 1841 г. Мая 28. Совершена купчая, на проданное Подпоручикомъ и кавалеромъ Никитою Николаевымъ *Селивановымъ*, Маіору и кавалеру Алексѣю Васильеву *Селиванову*, имѣніе Зарайскаго уѣзда въ селѣ Куновѣ 19 десят. земли, серебр. за 4,000 р. Купчая писана на герб. листѣ въ 9 р. серебр.; пошлинъ взято 160 р. съ акта 3 р. серебр.

15616. 1841 г. Мая 28. Совершена купчая, на проданное Рязанскимъ мѣщаниномъ Θедоромъ Дмитріевымъ *Барсуковымъ*, Рязанскому 3-й гильдіи купеческому сыну Павлу Петрову *Рюмину*, имѣніе, въ г. Рязанѣ Астраханской Ч. въ 67-мъ кварт. подъ № 3-мъ дворовое мѣсто съ строеніемъ, серебр. за 60 р. Купчая писана на герб. листѣ въ 30 к. серебр.; пошлинъ взято 2 р. 40 к. съ акта 3 р. серебр.

15617. 1841 г. Мая 28. Явлено духовное завѣщаніе, покойной вдовы Маіорши Анны Алексѣевой *Вердеревской*, на предоставленную ею внукѣ своей дѣвицѣ Вар-

варѣ Александровой *Вердеревской*, Рязанскаго уѣзда въ селѣ Карелинѣ землю 3 десят., цѣна объявлена серебр. 142 р. 85¾ к. Заявленіе писано на простой бумагѣ, за листъ принято 30 к. серебр. съ акта 3 р. серебр.

15318. 1841 г. Мая 29. Совершена купчая, на проданный Коллежскою Регистраторшею Настасьею Владиміровою *Спицыновою*, женѣ Лекарскаго ученика Аннѣ Осиповой *Воробьевой*, дворовое мѣсто въ г. Рязанѣ Астраханской Ч. 2-го кварт. подъ №№ 2-мъ и 3-мъ съ строеніемъ, серебр. за 143 р. Купчая писана на герб. листѣ въ 30 к. серебр.; пошлинъ взято 5 р. 72 к. съ акта 3 р. серебр.

15319. 1841 г. Мая 30. Совершена купчая, на проданную Подпоручикомъ Филиппомъ Ермолаевымъ и несłужащимъ дворяниномъ Егоромъ Филипповымъ *Мелеховымъ*, Статской Совѣтницѣ Ольгѣ Ивановой *Трехлетовой*, Михайловскаго уѣзда въ селѣ Горбатовѣ пашенной земли 2 десят., луговой 1¼ десят. съ усадебнымъ мѣстомъ и угодьями, серебр. за 143 р. Купчая писана на герб. листѣ въ 30 к. серебр.; пошлинъ взято 5 р. 72 к. съ акта 3 р. серебр.

15320. 1841 г. Мая 30. Совершена купчая, на проданную Коллежскимъ Регистраторомъ Васильемъ Ивановымъ *Казначеевымъ*, Штабсъ-Капитаншѣ Варварѣ Михайловой *Мельгуновой*, Рязанскаго уѣзда при деревнѣ Дашокиной пашенную землю 22 десят., или что окажется съ угодьями, все безъ остатка, серебр. за 1,140 р. Купчая писана на герб. листѣ въ 3 р. серебр.; пошлинъ взято 45 р. 60 к. съ акта 3 р. серебр.

15321. 1841 г. Мая 30. Совершена купчая, на проданную дѣвицею Варварою Александровою *Вердеревскою*, изъ дворянъ дѣвицѣ Натальѣ Ивановой *Лукановой*, землю 3 десят., состоящую Рязанскаго уѣзда въ селѣ Карелинѣ, серебр. за 27 р. Купчая писана на герб. листѣ въ 30 к. серебр.; пошлинъ взято 1 р. 8 к. съ акта 3 р. серебр.

15322. 1841 г. Мая 30. Совершена купчая, на проданную Веневскаго уѣзда села Дудина Священникомъ Николаемъ *Гавриловымъ*, Коллежскому Совѣтнику Камергеру и кавалеру Графу Дмитрію Николаевичу *Шереметьеву*, Тульской губерніи, Веневскаго уѣзда въ пустошахъ Саланицѣ и Ступищѣ пашенную и непашенную землю съ угодьями 10 четвер. и еще того жъ уѣзда при селѣ Серебреныхъ Прудахъ въ пустоши Саланицѣ 3 десят., серебр. за 600 р. Купчая писана на герб. листѣ въ 6 р. серебр.; пошлинъ взято 24 р. съ акта 3 р. серебр.

Въ Таврической Палатѣ Гражданскаго Суда:

15323. 1841 г. Мая 14. Совершена купчая, отъ Генеральши отъ Инфантеріи и Кавалерственной Дамы Графини Елисаветы Адольфовны *Ланжеронъ*, данная ею Губернскому Секретарю Афанасью Ставрову *Маринаки*, на проданное

первою послѣднему имѣніе, заключающее въ себѣ 4-ю часть хлѣбопахатной, сѣнокосной и пастьбищной земли со всѣми угодьями изъ округи деревни Тобечикъ, состоящей въ Феодосійскомъ уѣздѣ числомъ 328 десят. 2248 саж., равно 4-ю часть Солончака, лежащаго Феодосійскаго уѣзда при деревнѣ Чонгилекъ, за 3,571 р. 50 к. серебр. Купчая писана на герб. листѣ въ 9 р. серебр.; пошлинъ взято 142 р. 86 к. и за актъ 3 р. серебр.

15624. 1841 г. Мая 14. Совершена купчая, отъ Генеральши отъ Инфантеріи и Кавалерственой Дамы Графини Елисаветы Адольфовны *Ланжеронъ*, данная ею Керченскому 1-й гильдіи купцу Петру Васильеву *Митрову*, на проданное первою послѣднему имѣніе, заключающее въ себѣ 4-ю часть хлѣбопахатной, сѣнокосной и пастьбищной земли со всѣми угодьями изъ округи деревни Тобечикъ, состоящей въ Феодосійскомъ уѣздѣ, числомъ 328 десят. 2248 саж., равно и 4-ю часть Солончака при означенной деревнѣ лежащаго, а также и половинную часть Солончака, лежащаго Феодосійскаго уѣзда при деревнѣ Чонгелекъ, за 3,571 р. 50 к. серебр. Купчая писана на герб. листѣ въ 9 р. серебр.; пошлинъ взято 142 р. 86 к. и за актъ 3 р. серебр.

15625. 1841 г. Мая 14. Выдана данная, Евпаторійскимъ купцамъ Мошѣ *Тонгуру* и Мортхаю *Трипшкану*, на утвержденный за ними Таврическимъ Губернскимъ Правленіемъ домъ со службами и дворомъ, въ г. Евпаторіи состоящій, принадлежавшій Евпаторійскому мѣщанину Антону *Алтынову*, за 1,485 р. 72 к. серебр. Данная писана на герб. листѣ въ 3 р.; пошлинъ взято 59 р. 44 к. и за актъ 3 р. серебр.

15626. 1841 г. Мая 16. Совершена купчая, отъ Коллежскаго Ассессора Капитона Семенова *Юрьева*, данная имъ Коллежскому Регистратору Дмитрію Григорьеву *Кушникову*, на проданный первымъ послѣднему домъ съ магазинами, въ г. Феодосіи состоящій, за 571 р. 57½ к. серебр. Купчая писана на герб. листѣ въ 1 р. 80 к. серебр.; пошлинъ взято 22 р. 88 к. и за актъ 3 р. серебр.

15627. 1841 г. Мая 16. Совершена купчая, отъ Губернскаго Секретаря Сеитъ *Османа*, данная имъ Генералу отъ Инфантеріи и кавалеру Петру Степановичу *Котляревскому*, на проданную первымъ послѣднему 2,969 десят. 100 саж. землю, Феодосійскаго уѣзда Арге-Эрмелинской волости при деревнѣ Парпачь, состоящую, за 8,483 р. серебр. Купчая писана на герб. листѣ въ 18 р. серебр.; пошлинъ по количеству десят. съ 8,910 р. серебр. взято 356 р. 40 к. и за актъ 3 р. серебр.

Въ Тамбовской Палатѣ Гражданскаго Суда:

15628. 1840 г. Декабря 31. Утверждено духовное завѣщаніе, учиненное Керенскимъ 3-й гильдіи купцомъ Иваномъ Васильевымъ *Журавлевымъ*, по которому завѣщанію предоставилъ онъ женѣ своей Пелагеѣ Николаевной дѣ-

тямъ: сыновьямъ Александру и Ивану и дочерямъ Прасковьѣ и Александрѣ *Журавлевымъ*, домъ, состоящій въ г. Керенскѣ, денежный капиталъ и разное движимое имущество.

15629. 1841 г. Февраля 3. Совершена купчая, на продажу Козловскимъ мѣщаниномъ Васильемъ Кондратьевымъ *Гончаровымъ*, Коллежской Регистраторшѣ Аѳонасіи Никифоровой *Сыробоярской*, деревяннаго дома, состоящаго г. Тамбова 1-й Ч. въ 3-мъ кварт. подъ № 11-мъ съ надворнымъ строеніемъ и усадебнымъ мѣстомъ, серебр. за 57 р. 14$\frac{2}{7}$ к. Купчая писана на герб. листѣ въ 30 к. серебр.; пошлинъ съ 57 р. 14$\frac{2}{7}$ к. взыскано 2 р. 29 к. съ акта 2 р. 86 к. серебр., того жъ числа.

15630. 1841 г. Февраля 6. Совершена купчая, на продажу Лебедянскимъ 3-й гильдіи купцомъ Иваномъ Егоровымъ *Амозовымъ*, Штабсъ-Капитану Александру Дмитріеву *Кошелеву*, деревяннаго дома, состоящаго въ г. Лебедянѣ въ 14-мъ кварт. подъ № 1-мъ съ надворнымъ строеніемъ и усадебнымъ мѣстомъ, серебр. за 857 р. 14$\frac{2}{7}$ к. Купчая писана на герб. листѣ въ 3 р. серебр.; пошлинъ съ 857 р. 14$\frac{2}{7}$ к. взыскано 34 р. 29 к. съ акта 2 р. 86 к. серебр., того жъ числа.

15631. 1841 г. Февраля 6. Совершена купчая, на продажу Тамбовскою мѣщанскою женою Авдотьею Филипповою *Блохиною*, Титулярной Совѣтницѣ Олимпіадѣ Павловой *Казимировой*, деревяннаго дома, состоящаго г. Тамбова 2-й Ч. въ 48-мъ кварт. подъ № 4-мъ съ надворнымъ строеніемъ и усадебнымъ мѣстомъ, серебр. за 285 р. Купчая писана на герб. листѣ въ 90 к. серебр.; пошлинъ съ 285 р. взыскано 11 р. 40 к. съ акта 2 р. 86 к. серебр., того жъ числа.

15632. 1841 г. Февраля 11. Совершена купчая, на продажу Фрейлиною Варварою Николаевною *Рѣпниною*, Статской Совѣтницѣ Елисаветѣ Николаевой *Кривцовой*, имѣнія, состоящаго Саратовской губерніи, Балашевскаго уѣзда въ селѣ Архангельскомъ, Толсана-Рѣпьевка тожъ 947, деревнѣ Кашировкѣ 155 и Калиновкѣ 147, и того 1249 душъ съ принадлежащею землею, серебр. за 126,000 р. Купчая писана на герб. листѣ въ 300 р. серебр.; пошлинъ по количеству душъ съ 142,742 р. 85 к. взыскано 5,709 р. 72 к. съ акта 2 р. 86 к. серебр., того жъ числа.

15633. 1841 г. Февраля 18. Совершена купчая, на продажу Поручикомъ и кавалеромъ Алексѣемъ Ивановымъ *Чубаровымъ*, Штабсъ-Ротмистршѣ Варварѣ Ивановой *Голштейнъ*, имѣнія, состоящаго Тамбовской губерніи, Елатомскаго уѣзда въ деревнѣ Выгловкѣ 19 душъ и земли 28 десят., за 2,170 р. Купчая писана на герб. листѣ въ 6 р. серебр.; пошлинъ съ 2,171 р. 42$\frac{6}{7}$ к. взыскано 86 р. 86 к. съ акта 2 р. 86 к. серебр., того жъ числа.

15634. 1841 г. Февраля 19. Совершена купчая, на продажу Полковницею Понною Николаевою *Бабичевою*, Воронежской губерніи, Задонскаго уѣзда се-

ла Патріаршаго Государственному крестьянину Петру Наумову *Тюрину*, земли, состоящей Козловскаго уѣзда при деревнѣ Андреевкѣ 53 десят., серебр. за 2,857 р. $14\frac{2}{7}$ к. Купчая писана на герб. листѣ въ 6 р.; пошлинъ съ 2,857 р. $14\frac{2}{7}$ к. взыскано 114 р. 29 к. съ акта 2 р. 86 к. серебр., того жъ числа.

15635. 1841 г. Февраля 20. Совершена купчая, на продажу Ротмистршею Ольгою Петровою *Дендеберъ*, чиновнику 9-го класса Алексѣю Андрееву *Королькову*, земли, состоящей Тамбовской губерніи, Темниковскаго уѣзда въ дачахъ деревни Балтыгориной 178 десят. за 1,285 р. $71\frac{3}{7}$ к. Купчая писана на герб. листѣ въ 4 р. 20 к. серебр.; пошлинъ съ 1,285 р. $71\frac{3}{7}$ к. взыскано 61 р. 3 к. съ акта 2 р. 86 к. серебр., того жъ числа.

15636. 1841 г. Февраля 20. Совершена купчая, на продажу чиновникомъ 9-го класса Алексѣемъ Андреевымъ *Корольковымъ*, Коллежской Регистраторшѣ Александрѣ Петровой *Малаховой*, земли, состоящей Тамбовской губерніи, Темниковскаго уѣзда въ дачахъ деревни Бахтыгориной и пустоши Мулиной 178 десят. съ принадлежащими къ оной угодьями, за 1,714 р. Купчая писана на герб. листѣ въ 4 р. 20 к. серебр.; пошлинъ съ 1,714 р. взыскано 68 р. 56 к. съ акта 2 р. 86 к. серебр., того жъ числа.

15637. 1841 г. Февраля 21. Совершена купчая, на продажу Гвардіи Поручикомъ Николаемъ Александровымъ *Никифоровымъ*, Коллежской Регистраторшѣ Аграфенѣ Ивановой *Илышевой*, имѣнія, состоящаго Тамбовской губерніи, Темниковскаго уѣзда въ деревнѣ Варнаевой 8 душъ и земли 55 десят. и 1667 саж., серебр. за 1,142 р. $85\frac{5}{7}$ к. Купчая писана на герб. листѣ въ 3 р.; пошлинъ съ 1,142 р. $85\frac{5}{7}$ к. взыскано 45 р. 72 к. съ акта 2 р. 86 к. серебр., того жъ числа.

15638. 1841 г. Февраля 26. Совершена купчая, на продажу Ротмистршею Олимпіадою Антоновою *Головиною*, Титулярной Совѣтницѣ Дарьѣ Михайловой *Карышевой*, имѣнія, состоящаго Тамбовской губерніи и уѣзда въ сельцѣ Павловкѣ 81 душу и земли 701 десят., серебр. за 9,257 р. 15 к. Купчая писана на герб. листѣ въ 21 р. серебр.; пошлинъ съ 9,257 р. 15 к. взыскано 370 р. 29 к. съ акта 2 р. 86 к. серебр., того жъ числа.

15639. 1841 г. Февраля 27. Совершена купчая, на продажу Архіерейскимъ служителемъ Филимономъ Панфиловымъ *Щегольковымъ*, Тамбовскому мѣщанину Петру Петрову сыну *Петрову*, деревяннаго дома, состоящаго въ г. Тамбовѣ 3-й Ч. въ 75-мъ кварт. подъ № 4-мъ съ надворнымъ строеніемъ и усадебнымъ мѣстомъ, серебр. за 14 р. $28\frac{4}{7}$ к. Купчая писана на герб. листѣ въ 30 к. серебр.; пошлинъ съ 14 р. $28\frac{4}{7}$ к. взыскано 58 к. съ акта 2 р. 86 к. серебр., того жъ числа.

15640. 1841 г. Февраля 28. Совершена купчая, на продажу Поручикомъ Степаномъ Львовымъ *Ховринымъ*, изъ дворянъ недорослю Назару Андрееву *Ря-*

занцову, земли, состоящей Саратовской губерніи, Аткарскаго уѣзда въ сельцѣ Богохранимомъ, Вязовка тожъ 75 десят., серебр. за 321 р. 42 6/7 к. Купчая писана на герб. листѣ въ 1 р. 80 к. серебр.; пошлинъ съ 321 р. 42 6/7 к. взыскано 12 р. 86 к. съ акта 2 р. 86 к. серебр., того жъ числа.

15641. 1841 г. Февраля 28. Совершена купчая, на продажу изъ дворянъ Губернскою Секретаршею Олимпіадою Евдокимовою *Гувицъ*, флота Лейтенанту Петру Евдокимову *Шубину*, имѣнія 18 душъ и земли 102 десят., состоящаго Усманской округи въ селѣ Браловкѣ, серебр. за 2,057 р. 14 2/7 к. Купчая писана на герб. листѣ въ 6 р. серебр.; пошлинъ съ 2,057 р. 14 2/7 к. взыскано 82 р. 29 к. съ акта 2 р. 86 к. серебр., того жъ числа.

15642. 1841 г. Февраля 28. Совершена купчая, на продажу Поручикомъ Степаномъ Львовымъ *Ховринымъ*, изъ дворянъ Гвардіи Подпрапорщику Андрею Ильину *Рязанцову*, земли, состоящей Саратовской губерніи, Аткарскаго уѣзда въ сельцѣ Богохранимомъ, Вязовка тожъ 75 десят., серебр. за 321 р. 42 6/7 к. Купчая писана на герб. листѣ въ 1 р. 80 к. серебр.; пошлинъ съ 321 р. 42 6/7 к. взыскано 12 р. 86 к. съ акта 2 р. 86 к. серебр., того жъ числа.

15643. 1841 г. Февраля 28. Совершена купчая, на продажу Поручикомъ Степаномъ Львовымъ *Ховринымъ*, женѣ своей Александрѣ Ивановой, земли, состоящей Саратовской губерніи, Аткарскаго уѣзда въ сельцѣ Богохранимомъ, Вязовка тожъ 300 десят., серебр. за 1,285 р. 71 3/7 к. Купчая писана на герб. листѣ въ 3 р.; пошлинъ съ 1,258 р. 71 3/7 к. взыскано 51 р. 43 к. съ акта 2 р. 86 к. серебр., того жъ числа.

15644. 1841 г. Февраля 28. Совершена дарственная запись, на отдачу Поручикомъ Степаномъ Львовымъ *Ховринымъ*, дочери своей дѣвицѣ Дарьѣ, земли, состоящей Саратовской губерніи, Аткарскаго уѣзда въ сельцѣ Богохранимомъ, Вязовка тожъ 200 десят., цѣна же оной землѣ по совѣсти объявлена серебр. 321 р. 42 к. Запись писана на герб. листѣ въ 1 р. 80 к. серебр., съ акта взыскано 2 р. 86 к. серебр., того жъ числа.

15645. 1841 г. Февраля 28. Совершена дарственная запись, на отдачу Поручикомъ Степаномъ Львовымъ *Ховринымъ*, дочери своей Еленѣ, состоящей Саратовской губерніи, Аткарскаго уѣзда въ сельцѣ Богохранимомъ, Вязовка тожъ земли 200 десят., цѣна же оной землѣ по совѣсти объявлена серебр. 321 р. 42 к. Запись писана на герб. листѣ въ 1 р. 80 к. серебр., съ акта взято 2 р. 86 к. серебр., того жъ числа.

15646. 1841 г. Мая 12. Утвержденъ раздѣльный актъ, учиненный Гвардіи Поручикомъ Николаемъ и Коллежскимъ Секретаремъ Александромъ Васильевыми *Вырубовыми*, на оставшееся послѣ родителей ихъ Артиллеріи Капитана Василья Петрова и Екатерины Ивановой *Вырубовыхъ*, имѣніе, по которому

раздѣлу досталось: Николаю, Тамбовской губерніи, Козловскаго уѣзда въ сельцѣ Екатерининскомъ, Полезное тожъ 343 души, съ состоящею при нихъ землею, а Александру, Пензенской губерніи и уѣзда въ селѣ Никольскомъ, Липяги тожъ и Саратовской губерніи, Сердобскаго уѣзда въ сельцѣ Вырубовкѣ 306 душъ, также съ состоящею при нихъ землею.

Витебской губерніи въ Себежскомъ Уѣздномъ Судѣ:

15647. 1841 г. Іюня 7. Совершена купчая, Полоцкаго уѣзда вольнымъ хлѣбопашцемъ Антономъ *Русаковымъ*, на продажу имъ Себежскому 3-й гильдіи купцу Даніилѣ *Еремѣеву*, въ пустоши Островнѣ, лежащей въ Себежскомъ уѣздѣ земли 35 десят., за 157 р. 50 к. серебр. Купчая писана на герб. листѣ въ 90 к. серебр.; взято пошлинъ 6 р. 30 к. съ акта 3 р. серебр.

15648. 1841 г. Іюня 7. Совершена купчая, Полоцкаго уѣзда вольнымъ хлѣбопашцемъ Антономъ *Русаковымъ*, на продажу имъ Себежскаго уѣзда вольному хлѣбопашцу Якову *Ѳедорову*, въ пустоши Островнѣ, лежащей въ Себежскомъ уѣздѣ земли 35 десят., за 157 р. 50 к. серебр. Купчая писана на герб. листѣ въ 90 к. серебр.; пошлинъ взято 6 р. 30 к. съ акта 3 р. серебр.

Воронежской губерніи въ Задонскомъ Уѣздномъ Судѣ:

15649. 1836 г. Марта 23. Отъ чиновницы 9-го класса Татьяны Степановой *Смирновой*, совершена купчая, на продажу ею унтеръ-офицершѣ Прасковьѣ Андреевой *Лупиной*, дороваго мѣста съ домомъ, состоящаго въ г. Задонскѣ 1-й Ч. 5-го кварт. подъ № 50-мъ, котораго мѣрою въ длину 23, поперегъ 7¼ саж., асс. за 150 р. Купчая писана на герб. листѣ въ 1 р.; пошлинъ взято 6 р. съ акта 10 р. асс., того жъ числа.

15650. 1840 г. Декабря 30. Утвержденъ раздѣльный актъ, составленный помѣщиками Гвардіи Поручикомъ Іосифомъ и Поручиками Михайлою и Семеномъ Ивановыми *Кожиными*, Штабсъ-Ротмистромъ Васильемъ Петровымъ *Нестеровымъ*, на раздѣлъ между ими движимаго и недвижимаго имѣнія, оставшагося послѣ смерти первыхъ сестры, а послѣдняго жены Марьи Ивановой *Нестеровой*, состоящаго Псковской губерніи, Порховскаго уѣзда въ деревнѣ Вязовѣ, заключающагося въ 11 ревизскихъ мужеск. п. душахъ, съ ихъ женами и обоего п. дѣтьми послѣ ревизіи рожденными и земли 79 десят. 267 саж. и прочимъ крестьянскимъ имуществомъ, каковому имѣнію объявлена по совѣсти цѣна серебр. 1,428 р. Раздѣльный актъ писанъ на герб. листѣ въ 3 р. серебр.; взято съ акта 3 р. серебр., того жъ числа.

Гродненской губерніи въ Пружанскомъ Уѣздномъ Судѣ:

15651. 1841 г. Мая 10. Совершено духовное завѣщаніе, Іосифомъ *Станкевичемъ*, на завѣщанное имъ сыну своему Антону *Станкевичу*, недвижимое имѣніе Цисовержъ или Комещизна называемое, Гродненской губерніи, Пружан-

скаго уѣзда расположенное съ 4 мужеск. п. душами и прочими принадлежностями, пахатными и непахатными землями, оцѣненное въ 3,500 р. асс. Завѣщаніе писано на герб. листѣ въ 10 р.; взыскано актовыхъ 3 р. серебр.

15652. 1841 г. Мая 15. Совершена дарственная запись, отъ Степана *Избицкаго*, на подаренный имъ сыну своему Владиславу *Избицкому*, поземельный участокъ, Гродненской губерніи, Пружанскаго уѣзда въ околицѣ Избицахъ расположенный, 3 десят. земли. Запись писана на герб. листѣ въ 90 к. серебр., взыскано съ акта 3 р. серебр.

15653. 1841 г. Мая 31. Возобновлена явкою закладная, отъ Павла и Адама *Зенковичевъ*, данная ими Агафьѣ *Зенковичевой*, на участокъ земли съ 2 крестьянскими дворами, въ имѣніи Мокромъ состоящій Гродненской губерніи, Пружанскаго уѣзда, по экздивизорскому рѣшенію 25 Апрѣля 1821 г. Людвику Зенковичу выдѣленный, а имъ по наслѣдству доставшійся, въ обезпеченіе суммы 1,468 р. 22 к. серебр. Возобновленіе закладной писано на герб. листѣ въ 4 р. 20 к. серебр., взыскано съ акта 3 р. серебр.

Грузино-Имеретинской губерніи въ Нахичеванскомъ Уѣздномъ Судѣ:

15654. 1841 г. Мая 14. Отъ Нахичеванскихъ жителей: Пиръ-Мурадъ *Бека*, Мурадъ *Бека*, Соны *Ханумы* и Ходжа *Ханумы*, явлена купчая, совершенная въ ономъ Судѣ того жъ числа, на проданный ими Нахичеванскому жителю Ага-Гумбаталѣ *Лютвали-Оглу*, домъ съ садикомъ, состоящій въ г. Нахичеванѣ въ Ч. Али-Ханлу, за 500 р. серебр. Купчая писана на герб. листѣ въ 1 р. 80 к. серебр.; пошлинъ взыскано 20 р. актовыхъ 2 р. 86 к. серебр.

15655. 1841 г. Мая 14. Отъ Нахичеванскаго жителя Мирзы Мамадъ-Хана-Шахбазъ *Ага-Оглы*, явлена купчая, совершенная въ ономъ Судѣ того жъ числа, на проданную имъ Нахичеванской жительницѣ Уръ-Бани-Ханумы-Хаджи *Ибрагимовой*, изъ половины одну часть деревни Хома-Диза посѣвомъ на 100 халваровъ, въ Нахичеванскомъ уѣздѣ и участкѣ состоящую, за 500 р. серебр. Купчая писана на герб. листѣ въ 1 р. 80 к. серебр.; пошлинъ взыскано 20 р. актовыхъ 2 р. 86 к. серебр.

15656. 1841 г. Мая 14. Отъ Нахичеванскаго жителя Мирзы-Мамадъ-Кули-Мирзы Мамадъ *Гассанъ-Оглы*, явлена купчая, совершенная въ ономъ Судѣ того жъ числа, на проданное имъ Нахичеванскому жителю Гаджи-Кираму-Калбалай *Джалалъ-Оглу*, изъ недвижимаго имѣнія, состоящаго при деревнѣ Халхалу подъ названіемъ Аліаръ-Султанъ изъ трехъ частей полторы части, за 228 р. 75 к. серебр. Купчая писана на герб. листѣ въ 90 к. серебр.; пошлинъ взыскано 9 р. 15 к. актовыхъ 2 р. 86 к. серебр.

15657. 1841 г. Мая 14. Отъ Нахичеванскаго жителя Мирзы Мамадъ-Ханъ

Шахбазъ-Оглы, явлена купчая, совершенная въономъ Судѣ того жъ числа, на проданную имъ Нахичеванскому жителю Садыху-Зейналъ-Абдинъ *Султанъ-Оглу*, изъ недвижимаго имѣнія изъ половины деревни Хома-Диза одну часть земли посѣвомъ на 100 халваровъ, за 500 р. серебр. Купчая писана на герб. листѣ въ 1 р. 80 к. серебр.; пошлинъ взыскано 20 р. актовыхъ 2 р. 86 к. серебр.

Екатеринославской губерніи въ Бахмутскомъ Уѣздномъ Судѣ:

15658. 1841 г. Марта 21. Совершена купчая, отъ помѣщика Поручика Михайлы Гаврилова *Раевскаго*, данная имъ Новооскольскимъ 3-й гильдіи купцамъ Егору и братьямъ его: Максиму, Петру и Андрею *Новальскимъ*, на продажу первымъ послѣднимъ 28 десят. 230 квадрат. саж. земли, состоящей въ Купянскомъ уѣздѣ при деревнѣ Васильевкѣ, серебр. за 300 р. Купчая писана на герб. листѣ въ 3 р. съ суммы взыскано пошлинъ 12 р. актовыхъ 3 р. серебр.

15659. 1841 г. Марта 22. Совершена купчая, отъ помѣщика Поручика Михайлы Гаврилова *Раевскаго*, данная имъ Новооскольскимъ 3-й гильдіи купцамъ Егору и Михайлѣ *Новальскимъ*, на проданную первымъ послѣднему 12 десят. 552½ квадрат. саж. землю, состоящую Купянскаго уѣзда при деревнѣ Васильевкѣ, серебр. за 300 р. Купчая писана на герб. листѣ въ 3 р.; съ суммы взыскано пошлинъ 12 р. актовыхъ 3 р. серебр.

15660. 1841 г. Марта 22. Совершена купчая, отъ помѣщика Поручика Михайлы Гаврилова *Раевскаго*, данная имъ Новооскольскимъ 3-й гильдіи купцамъ Петру и Андрею *Новальскимъ*, на проданную первымъ послѣднимъ 12 десят. 552½ квадрат. саж. землю, состоящую Купянскаго уѣзда при деревнѣ Васильевкѣ, серебр. за 300 р. Купчая писана на герб. листѣ въ 3 р.; съ суммы взыскано пошлинъ 12 р. актовыхъ 3 р. серебр.

15661. 1841 г. Марта 27. Совершена купчая, г. Бахмута отъ казеннаго крестьянина Григорья *Писанаго*, данная имъ казенному крестьянину Василью *Москаленку*, на проданный первымъ послѣднему домъ съ разною постройкою и дворовымъ мѣстомъ, каковаго находится длиннику 17, а поперечнику 9 саж., состоящій въ г. Бахмутѣ, серебр. за 185 р. Купчая писана на герб. листѣ въ 3 р.; взыскано пошлинъ 1 р. 40 к. актовыхъ 3 р. серебр.

15662. 1841 г. Апрѣля 12. Совершена купчая, отъ Маіора Степана Степанова *Моляцкаго*, данная имъ Курскому мѣщанину Степану Алексѣеву *Миленкову*, на проданный первымъ послѣднему деревянный домъ, состоящій въ г. Бахмутѣ въ Соборно-Троицкомъ приходѣ, съ чуланомъ, сѣнцами и разною постройкою и дворовымъ подъ онымъ мѣстомъ, каковаго находится длиннику 37, поперечнику 11, а съ зади 17 саж., серебр. за 157 р. 14¾ к. Купчая писана на герб. листѣ въ 3 р.; съ суммы взыскано пошлинъ 6 р. 30 к. актовыхъ 3 р. серебр.

15663. 1841 г. Апрѣля 26. Совершена купчая, отъ Бѣлогородскаго мѣщанина Матвѣя *Попова*, данная имъ Бахмутской купеческой женѣ Агафьѣ *Фоминой*, на проданную первымъ послѣдней половинную часть изъ водяной мельницы и земли, состоящей Славяносербскаго уѣзда при селѣ Алховаткѣ 4 десят., серебр. за 285 р. Купчая писана на герб. листѣ въ 3 р.; съ суммы взыскано пошлинъ 11 р. 40 к. актовыхъ 3 р. серебр.

Енисейской губерніи въ Минусинскомъ Окружномъ Судѣ:

15664. 1841 г. Января 15. Отставнымъ Губернскимъ Регистраторомъ Игнатьемъ Осиповымъ *Шеміотомъ*, явлена купчая, совершенная въ ономъ Судѣ того жъ числа, на проданный ему Минусинскою мѣщанскою женою Аграфеною Петровою *Поповою*, деревянный домъ, состоящій въ г. Минусинскѣ на Присутственной улицѣ, серебр. за 42 р. $85\frac{5}{7}$ к. Купчая писана на герб. листѣ въ 1 р.; пошлинъ съ 42 р. $85\frac{5}{7}$ к. взыскано 9 р. $50\frac{1}{7}$ к. серебр.

15665. 1841 г. Января 21. Пятидесятникомъ Енисейскаго городоваго казачьяго полка Ѳедоромъ Ивановымъ *Красиковымъ*, явлена купчая, совершенная въ ономъ Судѣ того жъ числа, данная ему Прапорщикомъ Минусинской инвалидной команды Иваномъ Прокопьевымъ *Спѣшиловымъ*, на проданный послѣднимъ первому деревянный домъ, состоящій въ г. Минусинскѣ на Набережной улицѣ, серебр. за 57 р. $14\frac{2}{7}$ к. Купчая писана на герб. листѣ въ 1 р., пошлинъ съ 57 р. $14\frac{2}{7}$ к. взыскано 10 р. $7\frac{5}{7}$ к. серебр.

15666. 1841 г. Апрѣля 28. Минусинскимъ мѣщаниномъ Терентьемъ Тихоновымъ *Пойловымъ*, явлена купчая, совершенная въ ономъ Судѣ того жъ числа, данная ему вдовою Минусинскою мѣщанскою женою Аксиньею Петровою *Агафоновою*, на проданный послѣднею первому деревянный домъ, состоящій въ г. Минусинскѣ, серебр. за 28 р. $57\frac{1}{7}$ к. Купчая писана на герб. листѣ въ 1 р. пошлинъ взыскано 9 р. $78\frac{6}{7}$ к. серебр.

Въ Иркутскомъ Губернскомъ Правленіи:

15667. 1841 г. Февраля 1. Отъ вдовы Коллежской Регистраторши Татьяны Ивановой *Косыгиной*, совершена купчая, данная ею Иркутской цеховой Татьянѣ Яковлевой *Студенцовой*, на проданный первою послѣдней деревянный домъ съ строеніемъ и землею, состоящій въ г. Иркутскѣ по 3-й Ч. въ Крестовоздвиженскомъ приходѣ, подъ этимъ домомъ и строеніемъ состоитъ земли поперечнику 8, назади 10, длиннику по обѣимъ сторонамъ по 24 саж., серебр. за 100 р. Купчая писана на герб. бумагѣ въ 30 к. серебр.; пошлинъ съ актовыми взято 7 р. 20 к. серебр.

15668. 1841 г. Февраля 3. Отъ Иркутской мѣщанской жены Екатерины Леонтьевой *Шишкиной*, совершена купчая, данная ею казаку Николаю Иванову и женѣ его Марьѣ Михайловой *Пѣтушковымъ*, на проданный первою последнимъ деревянный домъ съ строеніемъ и землею, состоящій въ г. Кр-

кутскѣ по 3-й части въ приходѣ Крестовоздвиженской церкви, подъ этимъ домомъ и строеніемъ состоитъ земли, поперечнику 11, назади 11½, длиннику по обѣимъ сторонамъ по 23 саж., за 500 р. асс. Купчая писана на герб. бумагѣ въ 30 к. серебр.; пошлинъ съ актовыми взято 9 р. серебр.

15669. 1841 г. Февраля 5. Засвидѣтельствовано духовное завѣщаніе, умершей унтеръ-офицерской жены Афросиньи Яковлевой *Тепляшиной*, на завѣщанный ею мужу своему Александру Иванову, деревянный домъ съ строеніемъ и землею, состоящій въ г. Иркутскѣ по 3-й Ч. въ Крестовоздвиженскомъ приходѣ. Завѣщаніе писано на герб. бумагѣ въ 30 к. серебр.; пошлинъ съ завѣщаннаго имѣнія на 250 р. асс. съ актовыми на основаніи 1-го пунк. 5 т. уст. о пош. 337-й ст. взято серебр. 5 р. 50⁶⁄₇ к.

15670. 1841 г. Февраля 12. Отъ Иркутскаго цеховаго Данилы Θедорова и племянницы его дѣвицы Пелагеи Александровой *Дѣевыхъ*, совершена купчая, данная ими Иркутской мѣщанской дочери дѣвицѣ Федорѣ Николаевой *Рязановой*, на проданный первыми послѣдней деревянный домъ съ строеніемъ и землею, состоящій въ г. Иркутскѣ по 2-й Ч. въ приходѣ Владимірской церкви, подъ этимъ домомъ и строеніемъ состоитъ земли поперечнику съ переди и назади по 9 саж., длиннику по обѣимъ сторонамъ по 12 саж., за 1,000 р. асс. Купчая писана на герб. бумагѣ въ 90 к. серебр.; пошлинъ съ актовыми взято серебр. 15 р.

15671. 1841 г. Февраля 17. Засвидѣтельствовано духовное завѣщаніе, умершаго 3-й гильдіи купца Якова Кондратьева *Чурина*, на завѣщанное имъ дѣтямъ своимъ движимое и недвижимое имѣніе, состоящее въ г. Иркутскѣ по 1-й Ч. на 3,000 р. асс. Завѣщаніе писано на герб. бумагѣ въ 1 р. 80 к. серебр. взято актовыхъ 3 р. серебр.

15672. 1841 г. Февраля 18. Отъ Иркутскаго цеховаго Николая Петрова *Шапкина*, совершена купчая, данная имъ женѣ Иркутскаго цеховаго Васильева, Василисѣ *Васильевой*, на проданный первымъ послѣдней деревянный домъ съ строеніемъ и землею, состоящій въ г. Иркутскѣ по 2-й Ч. въ Преображенскомъ приходѣ, подъ тѣмъ домомъ и строеніемъ состоитъ земли по улицѣ и назади по 10 саж., со сторонъ правой и лѣвой по 35 саж., за 200 р. асс. Купчая писана на герб. бумагѣ въ 30 к. серебр.; пошлинъ съ актовыми взято 5 р. 40 к. серебр.

15673. 1841 г. Февраля 22. Отъ Титулярной Совѣтницы Раисы Михайловой *Шипицыной*, совершена купчая, данная ею отставному казаку Прокопью Иванову *Норицыну*, на проданный первою послѣднему деревянный домъ съ строеніемъ и землею, состоящій въ г. Иркутскѣ по 1-й Ч. въ приходѣ Тихвинской церкви, подъ этимъ домомъ и строеніемъ состоитъ земли по улицѣ 8½, назади 9 саж. 2 арш., со сторонъ правой и лѣвой по 27 саж., за 1,275 р. 5 к. асс. Куп-

чая писана на герб. бумагѣ въ 1 р. 80 к. серебр.; пошлинъ съ актовыми взято серебр. 18 р. 30 к.

15674. 1841 г. Февраля 22. Отъ дочерей умершаго Коллежскаго Совѣтника *Бѣльшева*, дѣвицъ Александры и Екатерины Степановыхъ, совершена купчая, данная ими Титулярной Совѣтницѣ Раисѣ Михайловой *Шипицыной*, на проданный первыми послѣдней деревянный домъ съ строеніемъ и землею, состоящій въ г. Иркутскѣ по 1-й Ч. въ приходѣ Архангельской церкви, подъ этимъ домомъ и строеніемъ состоитъ земли поперечнику съ переди и назади по 15½, длиннику по обѣимъ сторонамъ по 16 саж., за 1,800 р. асс. Купчая писана на герб. бумагѣ въ 1 р. 80 к. серебр.; пошлинъ съ актовыми взято серебр. 24 р. 60 к.

15675. 1841 г. Февраля 25. Отъ Почетныхъ гражданъ Иркутскихъ 1-й гильдіи купцовъ Николая, Константина и Коммерціи Совѣтника Никанора Петровыхъ *Трапезниковыхъ*, совершена уступная запись, данная ими Почетному гражданину Иркутскому 1-й гильдіи купцу Филиппу Петрову *Трапезникову*, на уступленный первыми послѣднему деревянный домъ съ строеніемъ и землею, состоящій въ Кяхтинской торговой слободѣ, подъ тѣмъ домомъ и строеніемъ состоитъ земли поперечнику по обѣимъ сторонамъ по 53 саж., длиннику по обѣимъ же сторонамъ по 41½ саж., коему показана цѣна 32,000 р. асс. Уступная запись писана на герб. бумагѣ въ 21 р. серебр., актовыхъ взято 3 р. серебр.

Кіевской губерніи въ Черкаскомъ Уѣздномъ Судѣ.

15676. 1841 г. Марта 24. Отъ Титулярнаго Совѣтника Ларіона Мартынова *Вирскаго*, совершена купчая, данная имъ Одесскому 2-й гильдіи купеческому сыну Кондрату Михайлову *Яхненку*, на продажу первымъ послѣднему дома съ грунтомъ, въ г. Черкасахъ состоящаго, за 257 р. 14$\frac{2}{7}$ к. серебр. Купчая писана на герб. листѣ въ 90 к. серебр.; взыскано пошлинъ 10 р. 28$\frac{4}{7}$ к. съ акта 3 р. серебр., того жъ числа.

Кіевской губерніи въ Чигиринскомъ Уѣздномъ Судѣ:

15677. 1841 г. Апрѣля 12. Отъ помѣщика Титулярнаго Совѣтника Василья Степанова *Беградецкаго*, явлена купчая, совершенная въономъ Судѣ того жъ числа, данная имъ Коллежскому Регистратору Павлу Ильину *Альфейскому*, на проданнаго первымъ послѣднему крестьянскаго мальчика Николая, писаннаго по послѣдней ревизіи 1834 г. Чигиринскаго уѣзда при деревнѣ Омельгородѣ подъ № 33-мъ, за 120 р. серебр. Купчая писана на герб. листѣ въ 90 к. серебр.; пошлинъ съ суммы взято 4 р. 80 к. актовыхъ 3 р. серебр.

15678. 1841 г. Апрѣля 12. Отъ Коллежской Совѣтницы Юліи Игнатьевой *Марченковой*, явлена купчая, совершенная въ ономъ Судѣ того жъ числа, данная

ею дворянину Викентію Антонову *Добровольскому*, на проданнаго первою послѣднему дворовагo человѣка Касьяна, за 120 р. серебр. Купчая писана на герб. листѣ въ 90 к. серебр.; пошлинъ съ суммы взято 4 р. 80 к. съ акта 3 р. серебр.

Калужской губерніи въ Перемышльскомъ Уѣздномъ Судѣ:

15679. 1840 г. Октября 2. Совершена купчая, на проданную Артиллеріи Капитаномъ Васильемъ Яковлевымъ *Забусовымъ*, вдовѣ Штабсъ-Капитаншѣ Марьѣ Никитиной *Крюковой*, пахатную, луговую и лѣсную землю, состоящую Перемышльскаго уѣзда при сельцѣ Карытнѣ, всего 16 десят., серебр. за 115 р. Купчая писана на герб. листѣ въ 90 к. серебр.; пошлинъ взято 4 р. 60 к. съ кта 3 р. серебр.

15680. 1840 г. Октября 4. Совершена купчая, на проданный Московскою мѣщанскою дочерью Секлитіею Алексѣевою *Сычевою*, Тульскому мѣщанину Ильѣ Григорьеву *Сазонову*, деревянный ветхій домъ съ надворнымъ строеніемъ, съ усадебною и разнаго рода землею, всего 8 десят., состоящій тамошняго уѣзда при деревнѣ Бѣлой, серебр. за 43 р. Купчая писана на герб. листѣ въ 90 к. серебр.; взято пошлинъ 5 р. 72 к. съ акта 3 р. серебр.

15681. 1840 г. Октября 4. Совершена купчая, на проданный Московскою мѣщанскою дочерью Секлитіею Алексѣевою *Сычевою*, Тульскому мѣщанину Акиму Григорьеву *Сазонову*, деревянный ветхій домъ съ надворнымъ строеніемъ, съ усадебною и разнаго качества землею, всего 8 десят., состоящій тамошняго уѣзда при деревнѣ Бѣлой, серебр. за 143 р. Купчая писана на герб. листѣ въ 90 к. серебр.; взято пошлинъ 5 р. 72 к. съ акта 3 р. серебр.

15682. 1841 г. Апрѣля 17. Совершена купчая, на проданный чиновникомъ 10-го класса Петромъ Абрамовымъ *Качаловымъ*, Перемышльской мѣщанской женѣ Татьянѣ Андреевой *Долбишевой*, состоящій въ г. Перемышлѣ въ 26-мъ кварт. подъ № 301-мъ деревянный домъ на каменномъ фундаментѣ съ надворнымъ и огороднымъ строеніемъ и плодовитымъ садомъ, подъ коимъ домомъ усадебной земли поперегъ въ переднемъ 10 саж. 1½ арш., заднемъ концахъ 9 саж. 2 арш., а въ длину 42 саж. 2½ арш., серебр. за 30 р. Купчая писана на герб. листѣ въ 90 к. серебр.; пошлинъ взято 1 р. 20 к. съ акта 3 р. серебр.

Курской губерніи въ Фатежскомъ Уѣздномъ Судѣ:

15683. 1840 г. Декабря 23. Совершена купчая, отъ Фатежскаго мѣщанина Андрея Михайлова *Конорева*, на проданное имъ 2-й гильдіи купцу Николаю Матвѣеву *Щербакову*, дворовое мѣсто, состоящее въ г. Фатежѣ на улицѣ Тихой въ 24-мъ кварт. подъ № 3-мъ, съ состоящимъ на ономъ деревяннымъ строеніемъ и со всею огорожею, мѣрою ширины 10, а длины 35 саж.,

серебр. за 285 р. 72 к. Купчая писана на герб. бумагѣ въ 90 к. серебр.; взято пошлинъ 11 р. 44 к. актовыхъ 2 р. 86 к. серебр.

15684. 1841 г. Января 3. Совершена купчая, Фатежскаго уѣзда деревни Бикшеевой отъ Государственнаго крестьянина Ивана Ѳедорова *Кобилева*, на проданную имъ той же деревни родному дядѣ своему Государственному крестьянину Афанасью Иванову *Кобилеву*, землю, состоящую Фатежскаго уѣзда деревни Бикшеевой въ урочищахъ пустоши Починка Карпа Форостова изъ писцовой и примѣрной дачи на рѣчкѣ Никовцѣ Угору Понвлевскомъ лѣсу по Среднею Плату на Камарицкую дорогу, да на Поповъ лѣсъ внизъ по рудѣ по Грязной Рудкѣ въ гору Понинковцу съ нижнею стороною, на устьѣ Карпова Верха, всего 6½ четвертей, или что окажется всю безъ остатка, съ лѣсами, дубровами, сѣнными покосами, рыбными ловлями и со всѣми угодьями, серебр. за 142 р. 85 к. Купчая писана на герб. листѣ въ 30 к. серебр.; взято пошлинъ 5 р. 72 к. актовыхъ 2 р. 86 к. серебр.

15685. 1841 г. Января 16. Совершена купчая, отъ Фатежскаго мѣщанина Георгія Антонова *Лысенкова*, на проданное имъ помѣщицѣ женѣ Титулярнаго Совѣтника Василья Андреева *Праскурина*, Домникіи Андреевой, дворовое мѣсто, состоящее въ г. Фатежѣ въ 8-мъ кварт. на углу улицъ Александровской и Тихой, мѣрою ширины 13, а длины 16 саж., съ находящимся на ономъ ветхимъ деревяннымъ домомъ и прочимъ ветхимъ строеніемъ и огородомъ, серебр. за 150 р. Купчая писана на герб. листѣ въ 30 к. серебр.; взято пошлинъ 6 р. актовыхъ 2 р. 86 к. серебр.

15686. 1841 г. Января 23. Совершена купчая, отъ Титулярнаго Совѣтника Александра Петрова *Кашерянинова*, на проданную имъ помѣщику Губернскому Секретарю Василью *Жердеву*, землю, лежащую Фатежскаго уѣзда въ дачахъ деревни Брусоваго Колодезя въ чрезполосномъ владѣніи между загонами той деревни владѣльцовъ помѣщицы Генералъ-Маіорши Суковкиной, Какуриной Крайней и однодворцевъ Савенковыхъ, всего 10 десят. указной мѣры, серебр. за 100 р. Купчая писана на герб. листѣ въ 30 к. серебр.; взято пошлинъ 4 р. актовыхъ 2 р. 86 к. серебр.

15687. 1841 г. Января 31. Совершена купчая, отъ помѣщика Коллежскаго Секретаря Александра Петрова *Спѣсивцова*, на проданную имъ деревни Лукиной Государственнымъ крестьянамъ: Филиппу, Василью и Дмитрію Стефановымъ *Лукинымъ*, землю, состоящую Фатежскаго уѣзда въ деревнѣ Фатьяновки и онаго Починка по правую и лѣвую стороны дороги пролегающей изъ деревни Фатьяновки въ село Радубежъ и до лѣсу называемаго Хорьками идя въ гору по правую сторону, всего 4 десят., серебр. за 172 р. 42 к. Купчая писана на герб. листѣ въ 90 к. серебр.; взято пошлинъ 6 р. 90 к. актовыхъ 2 р. 86 к. серебр.

15688. 1841 г. Января 31. Совершена купчая, отъ помѣщика Коллежскаго Секретаря Александра Петрова *Спѣсивцова*, на проданную имъ деревни Лукиной Государственнымъ крестьянамъ: Филиппу, Василью и Дмитрію Стефановымъ *Лукинымъ*, землю, состоящую Фатежскаго уѣзда деревни Фатьяновки и онаго Починка по правую и лѣвую стороны дороги пролегающей изъ деревни Фатьяновки въ село Радубежъ и до лѣсу называемаго Хорьками идя въ гору по правую сторону, всего 6 десят., серебр. за 285 р. 72 к. Купчая писана на герб. листѣ въ 90 к. серебр.; взято пошлинъ 11 р. 44 к. актовыхъ 2 р. 86 к. серебр.

15689. 1841 г. Января 31. Совершена купчая, отъ помѣщика Коллежскаго Секретаря Александра Петрова *Спѣсивцова*, на проданную имъ деревни Лукиной Государственнымъ крестьянамъ: Филиппу, Василью и Дмитрію Стефановымъ *Лукинымъ*, землю, состоящую Фатежскаго уѣзда въ деревнѣ Фатьяновкѣ и онаго Починка по правую и лѣвую стороны дороги пролегающей изъ деревни Фатьяновки въ село Радубежъ и до лѣсу называемаго Хорьками идя въ гору по правую сторону, всего 6 десят. указной мѣры, серебр. за 285 р. 72 к. Купчая писана на герб. листѣ въ 90 к. серебр.; взято пошлинъ 11 р. 44 к. актовыхъ 2 р. 86 к. серебр.

15690. 1841 г. Января 31. Совершена купчая, отъ помѣщика Коллежскаго Секретаря Александра Петрова *Спѣсивцова*, на проданную имъ деревни Лукиной Государственнымъ крестьянамъ; Филиппу, Василью и Дмитрію Стефановымъ *Лукинымъ*, землю, состоящую Фатежскаго уѣзда въ деревнѣ Фатьяновкѣ и онаго Починка по правую и лѣвую стороны дороги проходящей изъ деревни Фатьяновки въ село Радубежъ, и до лѣса называемаго Хорьками идя въ гору по правую сторону, всего 7 десят., серебр. за 257 р. 15 к. Купчая писана на герб. листѣ въ 90 к. серебр.; взято пошлинъ 10 р. 30 к. актовыхъ 2 р. 86 к. серебр.

15691. 1841 г. Января 31. Совершена купчая, отъ помѣщика Коллежскаго Секретаря Александра Петрова *Спѣсивцова*, на проданную имъ деревни Лукиной *Государственнымъ крестьянамъ*, землю, состоящую Фатежскаго уѣзда деревни Фатьяновки и онаго Починка по правую и лѣвую стороны дороги проходящей изъ деревни Фатьяновки въ село Радубежъ и до лѣсу называемаго Хорьками идя въ ономъ по правую сторону, всего 6 десят., серебр. за 285 р. 72 к. Купчая писана на герб. листѣ въ 90 к. серебр.; взято пошлинъ 11 р. 44 к. актовыхъ 2 р. 86 к. серебр.

15692. 1841 г. Февраля 5. Совершена купчая, деревни Бакшеевки отъ Государственнаго крестьянина Афанасья Иванова *Кобилева*, на проданную имъ помѣщику Коллежскому Регистратору Михаилѣ Васильеву *Филинскому*, землю, состоящую Фатежскаго уѣзда въ деревнѣ Косиновой, всего 8 четвертей со всѣми угодьями, за 114 р. 56 к. Купчая писана на герб. листѣ въ 30 к. серебр.; взято пошлинъ 4 р. 59 к. актовыхъ 2 р. 86 к. серебр.

15693. 1841 г. Февраля 19. Совершена купчая, отъ канцеляриста Сергѣя и неслужащаго Оберъ-Офицерскаго сына Данилы Матвѣевыхъ *Шевелевыхъ*, на проданную ими Коллежскому Секретарю Александру Петрову *Спѣсивцову*, землю, состоящую Фатежскаго уѣзда въ Фатьяновскомъ починкѣ, всего 5 десят. со всѣми угодьями, за 100 р. Купчая писана на герб. листѣ въ 30 к. серебр.; взято пошлинъ 4 р. актовыхъ 2 р. 86 к. серебр.

Новгородской губерніи въ Череповскомъ Уѣздномъ Судѣ.

15694. 1840 г. Марта 15. Совершена купчая, отъ помѣщика Подпоручика Ивана Андреева *Чуровскаго*, на проданное имъ Череповскимъ мѣщанскимъ дочерямъ дѣвицамъ: Евпраксіи, Аннѣ и Павлѣ *Богдановымъ*, недвижимое имѣніе, состоящее Череповскаго уѣзда Чуровской волости по сельцу Ижину, заключающееся въ землѣ пашенной, сѣнокосной и лѣсомъ порослой, всего 6 десят., серебр. за 20 р. Купчая писана на герб. листѣ въ 30 к. серебр.; пошлинъ съ 20 р. взыскано 80 к. съ акта 2 р. 85 5/7 к. серебр.

15695. 1840 г. Марта 23. Совершена купчая, отъ помѣщика Гвардіи Поручика Ѳедора Алексѣева *Семенова*, на проданное имъ вольноотпущеннымъ отъ него крестьянамъ Пошехонскаго уѣзда деревни Баранова, Никифору и Анисиму *Ивановымъ*, недвижимое имѣніе, состоящее Пошехонскаго уѣзда по деревнѣ Баранову, заключающееся въ землѣ всякаго качества на 4 души, всего 20 десят., серебр. за 142 р. 86 к. Купчая писана на герб. листѣ въ 30 к. серебр.; пошлинъ съ 142 р. 86 к. взято 5 р. 72 к. съ акта 2 р. 85 5/7 к. серебр.

15696. 1840 г. Мая 8. Совершена мѣнная запись, помѣщика Коллежскаго Совѣтника и кавалера Андреяна Васильева *Хлѣбникова*, отъ повѣреннаго служителя его Ивана Тимоѳеева *Носова*, на промѣнную имъ съ дозволенія господина его Генералъ-Маіора и кавалера Алексѣя Александровича Ушакова, деревни Максакова крестьянину Матвѣю *Иванову*, недвижимое имѣніе, состоящее Череповскаго уѣзда Большеарбужевской волости въ деревнѣ Кусцѣ пашенную и непашенную землю, съ лѣсами и прочими угодьями изъ числа 87 десят. 1825 саж. 43 десят. съ саж., по деревнѣ Кусцѣ кромѣ принадлежащихъ другихъ дачь на вымѣненную у повѣреннаго г. Ушакова Матвѣя Иванова пустошь Линняги съ 29 десят., а буде окажется и болѣе безъ остатка пашенную и непашенную землю безъ означенія цѣны. Мѣнная запись писана на герб. листѣ въ 90 к. серебр.; взыскано съ акта 2 р. 85 5/7 к. серебр.

15697. 1840 г. Іюня 6. Совершена купчая, отъ крестьянина Череповскаго уѣзда экономическаго Данскаго участка деревни Донскаго жъ Матвѣя *Егорова*, на проданное имъ того жъ участка деревни Данскаго жъ крестьянамъ: Василью *Созонову* 11, Акиму *Петрову* и Петру *Александрову* по 8 десят., всего 27 десят. пашенной и непашенной земли, состоящей Череповскаго

уѣзда въ сельцѣ Кононовѣ въ пустоши Киргодѣ и деревнѣ Бору, серебр. за 114 р. 28 4/7 к. Купчая писана на герб. листѣ въ 30 к. серебр.; пошлинъ съ 114 р. 28 4/7 к. взыскано 4 р. 60 к. съ акта 2 р. 85 5/7 к. серебр.

15698. 1840 г. Іюня 6. Совершена купчая, отъ крестьянина Череповскаго уѣзда экономическаго Данскаго участка деревни Данскаго жъ Матвѣя *Егорова*, на проданное имъ того жъ участка крестьянамъ деревни Шалаева Василью *Андреву*, 22 десят. и деревни Донскаго, Данилѣ *Семенову*, 11 десят., всего 33 десят. пашенной и непашенной земли, состоящей Череповскаго уѣзда въ сельцѣ Кононовѣ въ пустоши Киргодѣ и деревнѣ Бору, серебр. за 142 р. 85 5/7 к. Купчая писана на герб. листѣ въ 30 к. серебр.; пошлинъ съ 142 р. 85 5/7 к. взыскано 5 р. 72 к. съ акта 2 р. 85 5/7 к. серебр.

15699. 1840 г. Іюня 6. Совершена купчая, отъ крестьянина Череповскаго уѣзда экономическаго Данскаго участка деревни Данскаго жъ Матвѣя *Егорова*, на проданную имъ того жъ участка крестьянамъ деревни Новца Козмѣ *Ефимову* и Кириллѣ Иванову, всего 22 десят. пашенной и непашенной земли, состоящей Череповскаго уѣзда въ сельцѣ Кононовѣ, въ пустоши Киргодѣ и деревнѣ Бору, серебр. за 100 р. Купчая писана на герб. листѣ въ 30 к. серебр.; пошлинъ съ 100 р. взыскано 4 р. съ акта 2 р. 85 5/7 к. серебр.

15700. 1840 г. Іюня 21. Совершена купчая, отъ крестьянъ экономическаго вѣдомства Жидиховскаго Волостнаго Правленія деревни Слабеева Прокопья и Давыда *Андреевыхъ* и деревни Подосса Григорья *Тихонова*, на проданное ими Череповскому 3-й гильдіи купцу Ивану Иванову *Красильникову*, состоящее Новгородской губерніи, Череповскаго уѣзда въ Шустовской волости пустоши Высокой, въ коей примѣрно полагаютъ 100 десят. по генеральному земель обмежеванію всю безъ остатка, серебр. за 114 р. 29 к. Купчая писана на герб. листѣ въ 30 к. серебр.; пошлинъ съ 114 р. 29 к. взыскано 4 р. 60 к. съ акта 2 р. 85 5/7 к. серебр.

Новгородской губерніи въ Устюжскомъ Уѣздномъ Судѣ:

15701. 1840 г. Декабря 2. Совершена купчая, на проданную помѣщикомъ Маіоромъ Николаемъ Николаевымъ *Курманалѣевымъ*, Устюжскому 3-й гильдіи купцу Алексѣю *Пурышеву*, состоящую Устюжскомъ уѣзда изъ пустоши Левоновой землю со всѣми угодьями, всего 6 1/2 десят., серебр. за 300 р. Купчая писана на герб. листѣ въ 90 к. серебр.; пошлинъ при совершеніи взято 12 р. съ акта 3 р. серебр.

15702. 1841 г. Января 4. Совершена купчая, на проданную помѣщикомъ Маіоромъ Николаемъ Григорьевымъ *Мокшеевымъ*, Артиллеріи Штабсъ-Капитану Павлу Иванову *Еремѣеву*, землю со всѣми угодьями, состоящую Тверской губерніи, Вышневолоцкаго уѣзда въ деревнѣ Зародовичахъ и въ принад-

лежащихъ къ оной пустошахъ: Лысцовѣ, Легодихѣ, Каменецѣ и Ковылыцѣ, всего 92 десят., серебр. за 262 р. 85$\frac{5}{7}$ к. Купчая писана на герб. листѣ въ 90 к. серебр.; пошлинъ при совершеніи взято 11 р. 70 к. съ акта 3 р. серебр.

15703. 1841 г. Января 4. Совершена купчая, на проданную помѣщикомъ Маіоромъ Николаемъ Григорьевымъ *Мокшеевымъ*, помѣщику Поручику Николаю Ѳедорову *Козлянинову*, землю со всѣми угодьями, состоящую Устюжскаго уѣзда Егорьевскаго Кировскаго погоста въ пустоши Пироговѣ, всего 30 десят. и что сверхъ окажется всю безъ остатка, серебр. за 228 р. 57$\frac{1}{7}$ к. Купчая писана на герб. листѣ въ 90 к. серебр.; пошлинъ при совершеніи взято 9 р. 60 к. съ акта 3 р. серебр.

15704. 1841 г. Января 7. Совершена купчая, на проданную помѣщикомъ Маіоромъ Николаемъ Григорьевымъ *Мокшеевымъ*, Артиллеріи Штабсъ-Капитану Павлу Иванову *Еремѣеву*, состоящую Тверской губерніи, Вышневолоцкаго уѣзда въ Топельскомъ приходѣ въ пустошахъ: принадлежащихъ къ деревнѣ Зародовичамъ Ехинѣ, Комелевѣ и въ пожняхъ на рѣкѣ Мологѣ и Топилкѣ, Боровскомъ, Кругимъ, Ресахъ, Перевосѣ, Боровой, Полежаковѣ, а по мирскому званію Лежнихѣ и Косномъ, всего на принадлежащую ему Мокшееву часть 38 десят. и что сверхъ оныхъ окажется, всю безъ остатка, а чего и не достанетъ покупщику Еремѣеву не искать, пахатную и непахатную землю съ лѣсами, сѣнными покосами и со всѣми угодьями, серебр. за 180 р. 64$\frac{2}{7}$ к. Купчая писана на герб. листѣ въ 90 к. серебр.; пошлинъ съ 180 р. 64$\frac{2}{7}$ к. при совершеніи взято 6 р. 75 к. съ акта 3 р. серебр.

15705. 1841 г. Января 7. Совершена купчая, на проданную Старицкаго уѣзда вдовою солдатскою женою Анною *Ѳедоровою*, Губернскому Секретарю Александру Андронову *Крипицкому*, землю со всѣми угодьями, состоящую Устюжскаго уѣзда по сельцу Куркову, всего 100 десят., серебр. за 300 р. Купчая писана на герб. листѣ въ 90 к. серебр.; пошлинъ при совершеніи взято 12 р. съ акта 3 р. серебр.

15706. 1841 г. Января 25. Совершена купчая, на продажу помѣщикомъ Маіоромъ Николаемъ Николаевымъ *Курманалѣевымъ*, Устюжскаго 2-й гильдіи купца и Почетнаго гражданина Дмитрія Фролова *Петрова*, дочери дѣвицѣ Марьѣ Дмитріевой, изъ планового 9-го мѣста, состоящаго въ г. Устюжнѣ въ 7-мъ кварт. половину, лежащую по Вознесенскому переулку, которое мѣрою поперечнику 12, а длиннику по переулку 15 саж., съ находящимися на оной половинѣ старымъ ветхимъ домомъ и съ принадлежащею къ оному надворною постройкою, серебр. за 100 р. Купчая писана на герб. листѣ въ 90 к. серебр.; пошлинъ при совершеніи взято 4 р. 20 к. съ акта 3 р. серебр.

15707. 1841 г. Января 25. Совершена купчая, на проданную помѣщикомъ Маіоромъ Николаемъ Николаевымъ *Курманалѣевымъ*, Устюжскаго 2-й гильдіи купца и Почетнаго гражданина Дмитрія Фролова *Петрова*, дочери дѣвицѣ Аннѣ Дмитріевой, изъ плановаго 9-го мѣста земли, состоящаго въ г. Устюжнѣ въ 7-мъ кварт. угловую половину, лежащую по Вознесенской улицѣ, которая мѣрою поперечнику по улицѣ и въ зади 12, а длиннику 15 саж., съ находящимися на оной половинѣ старымъ ветхимъ деревяннымъ домомъ и съ принадлежащею къ оному постройкою, серебр. за 100 р. Купчая писана на герб. листѣ въ 3 р.; пошлинъ при совершеніи взято 4 р. 20 к. съ акта 3 р. серебр.

15708. 1841 г. Февраля 14. Совершена купчая, на проданную помѣщицею Поручицею Надеждою Петровою *Веселаго*, Лейбъ-Гвардіи Гусарскаго полка Полковнику Князю Дмитрію Алексѣеву *Щербатову*, состоящую Устюжскаго уѣзда въ пустоши Шешелевѣ пахатную и непахатную землю, всего 14 десят. 2173 саж., серебр. за 103 р. 28$\frac{4}{7}$ к. Купчая писана на герб. листѣ въ 90 к. серебр.; пошлинъ при совершеніи взято 4 р. 20 к. съ акта 3 р. серебр.

Новгородской губерніи въ Крестецкомъ Уѣздномъ Судѣ:

15709. 1840 г. Декабря 19. Совершена купчая, на проданную по довѣренности Священника Гаврилы *Кубецкаго*, Крестецкимъ мѣщаниномъ Андреемъ Григорьевымъ *Вьюгинымъ*, крестьянину Государственной Полицской волости деревни Замошья Григорью *Өедотову*, землю, состоящую Крестецкаго уѣзда въ пустоши Федулиной 19 десят. 180 саж., серебр. за 107 р. 14$\frac{2}{7}$ к. Купчая писана на герб. листѣ въ 90 к. серебр.; пошлинъ взыскано 7 р. 28$\frac{4}{7}$ к. серебр.

15710. 1840 г. Декабря 20. Совершены 2 купчія, Хубецкаго погоста отъ дьячка Василья *Хубецкаго* и крестьянина Государственной Полицской волости деревни Мокрыхъ Гоголицъ Захара *Иванова*, на проданныя ими Полицской волости деревни Суриковъ крестьянамъ: по 1-й Өедору *Иванову*, 19 десят. 168 саж. землю, состоящую Крестецкаго уѣзда въ пустоши Федулинѣ, серебр. за 114 р. 28$\frac{4}{7}$ к.; по 2-й Гаврилѣ *Семенову*, 28 десят. съ саж., серебр. за 142 р. 85$\frac{5}{7}$ к. Купчія писаны на герб. листахъ по 90 к. серебр.; пошлинъ взыскано 16 р. 28$\frac{4}{7}$ к. серебр.

Новгородской губерніи въ Демьянскомъ Уѣздномъ Судѣ:

15711. 1841 г. Февраля 20. Совершена купчая, данная отъ Староруской мѣщанки дѣвицы Авдотьи *Соловухиной*, Староруcкому мѣщанину Ивану *Гусеву*, на проданное первою послѣднему пустопорожнее мѣсто земли, состоящее въ г. Старой Русѣ въ 1-й Ч. 1-го кварт. въ 23-мъ № по Лабушеву ручью, коей земли мѣрою длиннику 13, а поперечнику въ обоихъ концахъ по 9 саж., за 114 р. 25 к. серебр. Купчая писана на герб. ли-

стѣ въ 30 к. серебр.; пошлинъ взыскано 4 р. 57 к. съ акта 3 р. серебр., того жъ числа.

15712. 1841 г. Февраля 20. Совершена купчая, отъ Староруского мѣщанина Николая *Шершеева*, данная имъ Старорускому мѣщанину Петру *Нибылицыну*, на проданное первымъ послѣднему мѣсто земли съ деревяннымъ на немъ на каменномъ фундаментѣ домомъ и яблочными деревьями, состоящее въ г. Старой Русѣ на Введенской сторонѣ въ улицѣ Тихвинской, коей земли мѣрою длиннику 21 саж., поперечнику въ переднемъ концѣ 13 саж. 1 арш., а въ заднемъ 11 саж., за 225 р. серебр. Купчая писана на герб. листѣ въ 90 к. серебр.; пошлинъ взыскано 9 р. съ акта 3 р. серебр., того жъ числа.

15713. 1841 г. Февраля 21. Совершена купчая, отъ Староруского 3-й гильдіи купца Александра *Демьянова*, данная имъ Старорускому мѣщанину Ивану *Бибину*, на проданное первымъ послѣднему мѣсто земли съ деревяннымъ на немъ домомъ и прочими при немъ службами, состоящее въ г. Старой Русѣ въ 72-мъ кварт. въ 5-мъ №, коего длиннику 39 саж., а поперечнику въ обоихъ концахъ по 10½ саж., за 142 р. 26 к. серебр. Купчая писана на герб. листѣ въ 90 к. серебр.; пошлинъ взыскано 5 р. 71⅜ к. съ акта 3 р. серебр., того жъ числа.

15714. 1841 г. Февраля 21. Совершена купчая, отъ Староруской мѣщанской жены Прасковьи *Литиной*, данная ею Старорускому мѣщанину Леонтью *Семенову*, на проданное первою послѣднему пустопорожнее полумѣсто земли, состоящее въ г. Старой Русѣ Введенской сотни, а по плану въ 123-мъ кварт. въ 13-мъ №, коей земли мѣрою длиннику 30, а поперечнику въ обоихъ концахъ по 6 саж., за 40 р. серебр. Купчая писана на герб. листѣ въ 30 к. серебр.; пошлинъ взыскано 1 р. 60 к. съ акта 3 р. серебр., того жъ числа.

Въ Новгородскомъ Уѣздномъ Судѣ:

15715. 1840 г. Марта 20. Государственнымъ крестьяниномъ Андреемъ Ѳедоровымъ *Кононовымъ*, явлена купчая, совершенная въ Новгородской Палатѣ Гражданскаго Суда 1839 г. Іюля 29, данная ему вдовою Поручицею Марѳою Ивановою *Жарковою* и дѣтьми ея сыномъ Новоингерманландскаго пѣхотнаго полка Подпрапорщикомъ Елисѣемъ Михайловымъ *Жарковымъ* и дочерью Губернскою Секретаршею Марьею Михайловою *Звѣринскою*, на проданную послѣдними первому состоящую Новгородскаго уѣзда Ильинскаго Тигоцкаго погоста въ деревнѣ Костуѣ пахатную и сѣнокосную землю съ лѣсными и дровяными дачами, съ рыбною ловлею и со всѣми угодьями 200 десят. съ тѣмъ, чтобы населенныхъ на означенной землѣ крестьянъ 6 душъ обязаны они Жарковы и Звѣринская перевести Новгородскаго уѣзда въ деревню Тереховую Луку, а по мірскому названію Дидвино, асс. за 2,000 р.; пошлинъ взято съ суммы 80 р. съ акта 10 р. асс.

15716. 1840 г. Марта 26. Отъ Поручика Петра Дмитріева *Беклемишева*, явлена купчая, совершенная въ Новгородской Палатѣ Гражданскаго Суда 1839 г. Апрѣля 18, данная ему Санктпетербургскаго вѣчнаго цеха сѣдельныхъ дѣлъ мастеромъ Иваномъ Богдановымъ *Гономъ*, на проданное послѣднимъ первому недвижимое имѣніе, состоящее Новгородскаго уѣзда Егорьевскаго Лугскаго погоста въ усадищѣ Чавинѣ, заключающееся изъ земли 224 десят. съ отхожими пустошами, асс. за 2,240 р.

15717. 1840 г. Іюня 11. Псковской губерніи, Порховскаго уѣзда посада Сольцы купцами 2-й гильдіи Ѳедоромъ Михайловымъ *Ардомацкимъ* и 3-й гильдіи Васильемъ Григорьевымъ *Шевелевымъ*, явлена купчая, совершеная въ Новгородской Палатѣ Гражданскаго Суда 1839 г. Марта 18, данная имъ Карабинернаго Гросъ-Герцога Павла Мекленбургскаго полка Подпоручикомъ Николаемъ Васильевымъ *Якимовымъ*, на проданную послѣднимъ первымъ землю, состоящую Новгородской губерніи и уѣзда, въ сѣнокосномъ лугу называемомъ Телятниковѣ по теченію рѣки Шелонѣ и внизъ по оной всего 4 десят. сколко на часть его причитается, а подъ рѣкою Шелонью и при оной находящуюся, всю безъ остатка съ рыбною ловлею, асс. за 1,676 р.; взято пошлинъ съ суммы 67 р. 4 к. съ акта 10 р. асс.

15718. 1841 г. Марта 14. Явлена купчая, доставленная изъ Новгородской Удѣльной Конторы при отношеніи 29 Марта 1840 г. за № 1479-мъ, совершенная въ Новгородской Палатѣ Гражданскаго Суда 1840 г. Марта 18, данная помѣщицею дѣвицею Татьяною Николаевою *Павловою*, на проданную ею *Департаменту Удѣловъ*, пашенную и непашенную землю, съ лѣсомъ и прочими угодьями, состоящую Новгородскаго уѣзда Климантовскаго погоста при усадищѣ Сверчинѣ всю принадлежащую ей часть въ числѣ 6 десят. 1800 саж. съ примѣрною землею, серебр. за 200 р. Купчая писана на герб. листѣ въ 3 р.; пошлинъ взято 8 р. съ акта 3 р. 85$\frac{6}{7}$ к. серебр.

Оренбургской губерніи въ Белебеевскомъ Уѣздномъ Судѣ:

15719. 1841 г. Мая 27. Совершена купчая, на проданный Губернскимъ Секретаремъ Секритомъ *Заворуевымъ*, Титулярной Совѣтницѣ Елисаветѣ *Туленковой*, деревянный домъ со всѣмъ принадлежащимъ къ оному надворнымъ строеніемъ и мѣстомъ, подъ коимъ онаго длинику 50, поперечнику 18 саж., состоящій въ г. Белебеѣ, серебр. за 185 р. 71$\frac{3}{7}$ к. Купчая писана на герб. листѣ въ 90 к. серебр.; пошлинъ съ 650 р., взято 26 р. съ акта 10 р. асс.

Пензенской губерніи въ Саранскомъ Уѣздномъ Судѣ:

15720. 1841 г. Марта 17. Совершена купчая, на проданную отставнымъ Штабсъ-Капитаномъ Александромъ Сергѣевымъ *Исилинымъ*, Дѣйствительному Статскому Совѣтнику и кавалеру Фавсту Петрову *Макеровскому*, пахатную зем-

млю, состоящую Пензенской губерніи, Саранскаго уѣзда при селѣ Богоявленскомъ, Малые Березники тожъ, изъ числа 34 четвертей и 1 четверика, всего 25 десят. со всею примѣрною землею, какая по нынѣшнему специальному размежеванію на часть его достаться можетъ, съ сѣнными покосами, мельничнымъ берегомъ, уселками и всѣми угодьями, за 275 р. серебр. Купчая писана на герб. листѣ въ 3 р.; пошлинъ взято 11 р. съ акта 3 р. серебр.

15721. 1841 г. Марта 18. Совершена купчая, на проданную отставнымъ Штабсъ-Капитаномъ Александромъ Сергѣевымъ *Жилинымъ*, Дѣйствительному Статскому Совѣтнику и кавалеру Фавсту Петровичу *Макеровскому*, пахатную землю, состоящую Пензенской губерніи, Саранскаго уѣзда при селѣ Богоявленскомъ Малые Березники тожъ, изъ числа 34 четвертей и 1 четверика, за продажею 25 десят. остальныя 26 десят. со всею примѣрною землею, какая по нынѣшнему специальному размежеванію на часть его достаться можетъ, съ сѣнными покосами, мельничнымъ берегомъ, уселками и всѣми угодьями, за 285 р. серебр. Купчая писана на герб. листѣ въ 3 р.; пошлинъ взято 11 р. 44 к. съ акта 3 р. серебр.

Пермской губерніи въ Кунгурскомъ Уѣздномъ Судѣ.

15722. 1841 г. Апрѣля 30. Совершена купчая, на проданный Кунгурскою мѣщанскою женою Феклою Васильевою *Кротовою*, почталіонской женѣ Авдотьѣ Давыдовой *Протопоповой*, деревянный домъ съ пристроемъ и землею, состоящій г. Кунгура въ 1-й Ч. въ Успенской улицѣ земли подъ тѣмъ до-домомъ по улицѣ 9, во дворѣ и огородѣ 25, всего 250 квадрат. саж., за 157 р. 14 к. серебр. Купчая писана на гебр. листѣ въ 3 р. серебр.; пошлинъ съ суммы взято 6 р. 30 к. съ акта 3 р. серебр., того жъ числа.

Полтавской губерніи въ Прилукскомъ Уѣздномъ Судѣ:

15723. 1838 г. Октября 15. Отъ дворянина Симферопольской Военской госпитали Ординатора Лекаря Андрея *Канивецкаго*, явлена уступная запись, совершенная въ ономъ Судѣ 1839 г. Апрѣля 13, данная имъ родной сестрѣ своей женѣ Титулярнаго Совѣтника Ефросиньѣ *Долчичевой*, на уступку первымъ послѣдней недвижимаго имѣнія, а имянно: крестьянина Михайлу да пахатной, лѣсной и грунтовой земли, состоящей въ г. Прилукѣ и дачахъ онаго на 5 десят., съ показаніемъ цѣны оному 600 р. асс. Уступная запись писана на герб. листѣ въ 3 р. асс.; взыскано съ акта 10 р. асс., 13 Апрѣля 1839 г.

15724. 1839 г. Января 9. Отъ жены рядоваго Марины Ивановой *Зинченковой*, явлена купчая, совершенная въ ономъ Судѣ того жъ г. Апрѣля 12, данная ею дворянину Титулярному Совѣтнику Михаилѣ *Данчичу*, на продажу первою послѣднему грунта, находящагося при мѣстечкѣ Сребномъ, въ селѣ Подолѣ, мѣрою на ½ десят., за 200 р. асс. Купчая писана на герб.

листѣ въ 3 р. асс.; пошлинъ взыскано 8 р. съ акта 10 р. асс., 12 Апрѣля 1839 г.

15725. 1839 г. Февраля 20. Отъ дворянки дочери Поручика Марьи Масловой, по мужѣ *Новаковской*, явлена купчая, совершенная въ ономъ Судѣ того жъ г. Апрѣля 20, данная ею женѣ Штабсъ-Капитана Клеопатрѣ *Александровичевой*, на продажу первою послѣдней крестьянина Іосифа, жену его Ирину и дочь Анну, съ принадлежащимъ имъ грунтомъ, мѣрою на ¼ десят., за 350 р. асс. Купчая писана на герб. листѣ въ 3 р. асс.; пошлинъ взыскано 14 р. асс.; съ акта 10 р. 20 Апрѣля 1839 г.

15726. 1839 г. Марта 4. Отъ Штабсъ-Капитнаа Ивана *Италинскаго*, явлена купчая, совершенная въ ономъ Судѣ того жъ г. Апрѣля 13, данная имъ дворянину Титулярному Совѣтнику Михайлѣ *Данчичу*, на продажу первымъ послѣднему крестьянъ Ефимью сыновей ея Гаврилу и Максима съ грунтомъ имъ принадлежащимъ, на ½ десят., за 700 р. асс. Купчая писана на герб. листѣ въ 3 р. асс.; пошлинъ взыскано 28 р. съ акта 10 р. асс., 13 Апрѣля 1839 г.

15727. 1839 г. Марта 14. Отъ солдатки Ефимьи *Барабашевой*, совершена купчая, данная ею казаку Петру *Горковенку*, на продажу первою послѣднему двухъ грунтовъ, за 100 р. асс. Купчая писана на герб. листѣ въ 3 р. асс.; пошлинъ взыскано 4 р. съ акта 10 р. асс., того жъ числа.

15728. 1839 г. Апрѣля 3. Отъ мѣщанокъ г. Прилуки Ульяны и Палагеи и матери ихъ солдатки Анны *Федоренковыхъ*, совершена купчая, данная ими мѣщанамъ г. Прилукъ Трофиму и женѣ его Аннѣ *Яковенковымъ*, на продажу первыми послѣднимъ грунта, за 380 р. асс. Купчая писана на герб. листѣ въ 3 р. асс.; пошлинъ взыскано 14 р. 20 к. съ акта 10 р. асс., того жъ числа.

15729. 1839 г. Апрѣля 8. Отъ Поручика Николая *Гнѣдича*, совершена купчая, данная Губернскою Регистраторшею Марьею *Ашкевичевою*, Статской Совѣтницѣ Антонинѣ *Любарской*, на продажу первою послѣдней крестьянъ Василья съ женою его и дѣтьми Кирилломъ, и Ириною да послѣ ревизіи рожденными Матвѣемъ и Евдокѣею, асс. за 1,000 р. Купчая писана на герб. листѣ въ 3 р. асс.; пошлинъ взыскано 40 р. съ акта 10 р. асс., того жъ числа.

15730. 1839 г. Апрѣля 12. Отъ Подпоручика Степана *Котлярева*, совершена закладная, данная имъ дочери Губернскаго Секретаря Прасковьѣ *Тищенковой*, на занятые первымъ у послѣдней 125 р. серебр., съ залогомъ земли на 20 десят. Закладная писана на герб. листѣ въ 3 р. асс.; взыскано съ акта 10 асс., того жъ числа.

15731. 1839 г. Апрѣля 14. Отъ мѣщанина Ивана *Губскаго*, совершена купчая,

данная имъ помѣщицѣ Клеопатрѣ *Александровичевой*, на продажу первымъ послѣдней грунта, съ имѣющимися на немъ постройками, состоящаго въ г. Прилукѣ, мѣрою въ длину 50, а въ ширину 30 арш., за 350 р. асс. Купчая писана на герб. листѣ въ 3 р. асс.; пошлинъ взыскано 14 р. съ акта 10 р. асс., того жъ.

15732. 1839 г. Мая 3. Отъ Капитанъ-Лейтенанта и кавалера Ивана и Губернскаго Секретаря Андрея *Троцкихъ*, совершена купчая, данная имъ Подпоручику Арсенію *Кальницкому*, на продажу первымъ послѣднему двухъ грунтовъ, находящихся Лохвицкаго уѣзда въ мѣстечкѣ Чернухахъ, за 50 р. асс. Купчая писана на герб. листѣ въ 3 р. асс.; пошлинъ взыскано 2 р. съ акта 10 р. асс., того жъ числа.

Полтавской губерніи въ Константиноградскомъ Уѣздномъ Судѣ:

15733. 1841 г. Января 22. Помѣщицею Коллежскою Совѣтницею Вѣрою Андреевою *Левенцовою*, явлена купчая, совершенная въ ономъ Судѣ того жъ числа, на проданнаго ею отставному Ротмистру Михаилѣ Игнатьеву *Познанскому*, крестьянина Өедора, серебр. за 143 р. Купчая писана на герб. листѣ въ 90 к. серебр.; пошлинъ съ суммы взыскано 5 р. 72 к. актовыхъ 3 р. серебр.

15734. 1841 г. Января 24. Помѣщицею Штабсъ-Ротмистршею Варварою Ивановою *Даниленковою*, явлена купчая, совершенная въ ономъ Судѣ того жъ числа, на проданную ею дворовую крестьянку безсемейную дѣвку Прасковьею, серебр. за 50 р. Купчая писана на герб. листѣ въ 90 к. серебр.; пошлинъ взыскано съ 50 р., 2 р. актовыхъ 3 р. серебр.

15735. 1841 г. Февраля 20. Помѣщикомъ Штабсъ-Капитаномъ Егоромъ Дмитріевымъ *Нееловымъ*, явлена купчая, совершенная въ ономъ Судѣ того жъ числа, на проданныхъ имъ вдовѣ Генералъ-Маіоршѣ Екатеринѣ Владиміровнѣ *Розянко*, дворовыхъ крестьянъ: Василья, жену его Вассу, дѣтей ихъ: Варвару, Анну, Наталью Андрея, жену его Евдокью, сына ихъ Ефима, Илью, женуего Ефимью и дочь ихъ Марфу, числящихся по послѣдней ревизіи при деревнѣ Ганебной, за 285 р. серебр. Купчая писана на герб. листѣ въ 90 к. серебр.; пошлинъ взыскано съ 300 р., 12 р. актовыхъ 3 р. серебр.

15736. 1841 г. Марта 21. Помѣщикомъ Надворнымъ Совѣтникомъ и кавалеромъ Алексѣемъ Андреевымъ, Коллежскимъ Ассессоромъ Осипомъ Андреевымъ *Левченковыми*, Коллежскою Совѣтницею Вѣрою Андреевою *Левейцовою* и Титулярною Совѣтницею Матреною Андреевою *Шимаковою*, явленъ раздѣльный актъ, засвидѣтельствованный въ ономъ Судѣ того жъ числа, на раздѣленное ими имѣніе, состоящее въ Константиноградскомъ и Полтавскомъ уѣздахъ, заключающееся въ 33 мужеск. п. душахъ крестьянахъ и 493 десят. 671¾ квадрат. саж. земли. Раздѣльный актъ писанъ на герб. листѣ въ 20 р. серебр., взыскано актовыхъ 3 р. серебр.

15737. 1841 г. Марта 24. Тамошнимъ 3-й гильдіи купцомъ Павломъ Антоновымъ *Гвоздевымъ*, явлена купчая, совершенная въ ономъ Судѣ того жъ числа, на проданный имъ Священнику Іакову Андрееву *Геевскому*, домъ съ кухнею, двумя коморами, плетвевымъ сараемъ, выходомъ и вокругъ дома заборомъ и подъ онымъ землею, въ длину 30, а ширину 20 саж., состоящій въ г. Константиноградѣ, серебр. за 250 р. Купчая писана на герб. листѣ въ 90 к. серебр.; пошлинъ взыскано 10 р. актовыхъ 3 р. серебр.

15738. 1841 г. Апрѣля 15. Вдовою помѣщицею Губернскою Секретаршею Татьяною Ивановою *Арищенковою*. явлено духовное завѣщаніе, совершенное въ ономъ Судѣ того жъ числа, на записанное ею сыну своему Черноморскаго флота Капитанъ-Лейтенанту Григорью Григорьеву *Арищенкову*, имѣніе, состоящее въ Константиноградскомъ уѣздѣ, заключающееся въ 185 десят. землѣ 30 мужеск. и 34 женск. п. душахъ крестьянахъ, состоящихъ по послѣдней ревизіи при деревнѣ Григорьевкѣ, рогатомъ скотѣ, овѣчьемъ, лошадиномъ и пчельномъ заводахъ, господскомъ домѣ со всею безъ изъятія къ тому имѣнію принадлежностію. Духовное завѣщаніе писано на герб. листѣ въ 9 р. серебр., взыскано актовыхъ 3 р. серебр.

15739. 1841 г. Апрѣля 25. Губернскимъ Секретаремъ Трофимомъ Емельяновымъ *Морозовымъ*, явлена купчая, совершенная въ ономъ Судѣ того жъ числа, на проданныхъ имъ дѣтямъ Подпоручика Павла Неелова Николаю, Дмитрію, Константину и дѣвицѣ Александрѣ *Нееловымъ*, крестьянъ, писанныхъ по послѣдней ревизіи въ г. Константиноградѣ Стефана, жену его Марфу, сыновей Николая и Ѳедора, да дочерей Евдокѣю и Улиту, серебр. за 285 р. 50 к. Купчая писана на герб. листѣ въ 90 к. серебр.; пошлинъ взыскано съ 300 р., 12 р. актовыхъ 3 р. серебр.

15740. 1841 г. Апрѣля 25. Губернскимъ Секретаремъ Трофимомъ Емельяновымъ *Морозовымъ*, явлена купчая, совершенная въ ономъ Судѣ того жъ числа, на проданныхъ имъ дворянамъ дѣтямъ Подпоручика Павла Неелова, Николаю, Дмитрію, Константину и дѣвицѣ Александрѣ *Нееловымъ*, крестьянъ, писанныхъ при домѣ его въ г. Константиноградѣ, находящихся въ бѣгахъ Трофима и сестру его Настасью и наличныхъ жену перваго Пелагею, сына Павла и брата Антона, серебр. за 285 р. Купчая писана на герб. листѣ въ 90 к. серебр.; пошлинъ взыскано съ 300 р., 12 р. актовыхъ 3 р. серебр.

15741. 1841 г. Апрѣля 30. Женою Маіора Марьею Дмитріевою *Апостолъ-Кегичевою*, явлена купчая, совершенная въ ономъ Судѣ того жъ числа, на проданныхъ ею дворянкѣ Александрѣ Ивановой *Карабуцкой*, крестьянъ Алексѣя, жену его Фетинью сына Василья, дочерей Марью и Федосью, серебр. за 100 р. Купчая писана на герб. листѣ въ 90 к. серебр.; пошлинъ взыскано 4 р. актовыхъ 3 р. серебр.

15742. 1841 г. Мая 14. Коллежскимъ Ассессоромъ и кавалеромъ Ѳедоромъ Демьяновымъ *Алексѣенковымъ*, явлена купчая, совершенная въ ономъ Судѣ то-

го жъ числа, на проданныхъ имъ отставному Штабсъ-Капитану Константину Кондратьеву *Бродскому*, крестьянъ Ѳедора и 2 родныхъ его сестеръ, серебр. за 100 р. Купчая писана на герб. листѣ въ 90 к. серебр.; пошлинъ взыскано 4 р. актовыхъ 3 р. серебр.

15743. 1841 г. Мая 27. Помѣщикомъ Губернскимъ Секретаремъ Иваномъ Андреевымъ *Козминымъ*, явлена купчая, совершенная въ ономъ Судѣ того жъ числа на проданныхъ имъ Коллежской Ассессоршѣ Хіонѣ Дмитріевой *Тиндѣтниковой*, крестьянъ Павла съ женою его Акулиною, сыномъ Филиппомъ 2 дочерьми и землею 5 десят. при деревнѣ Козмина - Ивановкѣ въ Константиноградскомъ уѣздѣ лежащей, серебр. за 140 р. Купчая писана на герб. листѣ въ 90 к. серебр.; пошлинъ взыскано 5 р. 60 к. актовыхъ 3 р. серебр.

Псковской губерніи въ Торопецкомъ Уѣздномъ Судѣ:

15744. 1841 г. Марта 21. Отъ помѣщиковъ Коллежской Архиваріусши Авдотьи Ивановой и сына ея недоросля Ивана Леонтьева *Сурменевыхъ*, совершена купчая, на проданную ими помѣщику Коллежскому Ассессору и кавалеру Ивану *Семенову*, состоящую Торопецкаго уѣзда въ сельцѣ Сидоровскомъ изъ числа 167 десят. 90 саж. удобной и неудобной, всего 64 десят. 866 саж. землю, серебр. за 278 р. 60 к. Купчая писана на герб. листѣ въ 90 к. серебр.; пошлинъ взято 11 р. 16 к. актовыхъ 3 р. серебр.

15745. 1841 г. Марта 22. Отъ помѣщиковъ Коллежской Архиваріусши Авдотьи Ивановой и сына ея недоросля Ивана Леонтьева *Сурменевыхъ*, совершена купчая, на проданную ими помѣщику Коллежскому Ассессору и кавалеру Ивану *Семенову*, состоящую Торопецкаго уѣзда пустошь Стари или Зайчьи Починки, пожню Березоватку, пожню Поддубицы и островъ Злынъ на озерѣ Яссѣ, всего всякихъ угодій 40 десят. 37 квадрат. саж. землю, серебр. за 176 р. Купчая писана на герб. листѣ въ 90 к. серебр.; пошлинъ взято 7 р. 4 к. актовыхъ 3 р. серебр.

15746. 1841 г. Марта 26. Отъ помѣщика Надворнаго Совѣтника Григорья Николаева *Сеславина*, совершена купчая, на проданную имъ дочери Корнета дѣвицы Александрѣ Егоровой *Семевской*, состоящую Торопецкаго уѣзда въ деревнѣ Брицахъ и пустоши Затолошницы всякихъ угодій, мѣрою всего 40 десят. землю, серебр. за 114 р. Купчая писана на герб. листѣ въ 30 к. серебр.; пошлинъ взято 6 р. 88 к. актовыхъ 3 р. серебр.

15747. 1841 г. Мая 13. Отъ вдовы Торопецкой мѣщанки Марьи Михайловой *Свѣчниковой*, совершена купчая, на проданный ею Титулярному Совѣтнику Ѳедоту *Миронову*, состоящій въ г. Торопцѣ въ 1-й Ч. 3-го кварт. подъ № 12-мъ, деревянный домъ на каменномъ фундаментѣ съ пристройками и зем-

леiю, серебр. за 71 р. 50 к. Купчая писана на герб. листѣ въ 30 к. серебр.; пошлинъ взято 2 р. 86 к. актовыхъ 3 р. серебр.

15748. 1841 г. Мая 13. Отъ помѣщиковъ Коллежскаго Секретаря Василья *Макарова*, Коллежской Регистраторши Ольги *Староватовой* и чиновницы 10-го класса Марьи *Афанасьевой*, совершена купчая, на проданныхъ ими изъ дворянъ канцеляристу Василью *Глазову*, состоящихъ Торопецкаго уѣзда въ сельцѣ Авсѣевскомъ крестьянъ мужеск. п. 3 души, съ женами, дѣтьми и землею всякихъ угодій, всего 45 десят., серебр. за 280 р. Купчая писана на герб. листѣ въ 90 к. серебр.; пошлинъ взято 11 р. 20 к. актовыхъ 3 р. серебр.

15749. 1841 г. Мая 14. Отъ помѣщиковъ: Коллежскаго Секретаря Василья *Макарова*, Коллежской Регистраторши Ольги *Староватовой* и чиновницы 10-го класса Марьи *Афанасьевой*, совершена купчая, на проданныхъ ими изъ дворянъ канцеляристу Василью *Глазову*, состоящихъ Торопецкаго уѣзда въ сельцѣ Авсѣевскомъ крестьянъ мужеск. п. 3 души съ женами и дѣтьми и землею всякихъ угодій, мѣрою 45 десят., серебр. за 280 р. Купчая писана на герб. листѣ въ 90 к. серебр.; пошлинъ взято 11 р. 20 к. актовыхъ 3 р. серебр.

15750. 1841 г. Мая 23. Отъ Провизора Емельяна *Гассара*, совершена купчая, на проданный имъ Доктору Медицины Коллежскому Совѣтнику Ѳедору *Гассару*, состоящій въ г. Торопцѣ 2-й Ч. въ 11 отдѣленіи подъ № 4-мъ, каменный домъ съ деревянными пристройками и мѣстомъ, коего мѣрою всего 66 саж., серебр. за 285 р. 70 к. Купчая писана на герб. листѣ въ 90 к. серебр.; пошлинъ взято 11 р. 44 к. и актовыхъ 3 р. серебр.

Псковской губерніи въ Опочецкомъ Уѣздномъ Судѣ.

15751. 1841 г. Іюня 13. Отъ Опочецкаго мѣщанина Ивана Иванова *Краковскаго*, совершена купчая, на проданную имъ помѣщику Ивану Петрову *Тарачкову*, землю, лежащую Опочецкаго уѣзда, что нынѣ сельцо Кожино и въ пустоши Бобровкѣ, всего 17 десят., за 85 р. 71$\frac{3}{7}$ к. серебр. Купчая писана на герб. бумагѣ въ 30 к. серебр.; пошлинъ взято 3 р. 42$\frac{6}{7}$ к. съ акта 2 р. 85$\frac{5}{7}$ к. серебр.

Рязанской губерніи въ Ряжскомъ Уѣздномъ Судѣ.

15752. 1841 г. Марта 26. Совершена отдѣльная запись, Капитаншею Натальею Николаевою *Азаровою-Храповою*, на отдѣленное ею дочерямъ своимъ дѣвицамъ Марьѣ и Аннѣ Ивановымъ *Азаровымъ-Храповымъ*, въ вѣчное и потомственное ихъ и наслѣдниковъ ихъ владѣніе, движимое и недвижимое имѣніе, Рязанской губерніи, въ уѣздахъ Ряжскомъ, въ селѣ Нагайскѣ и Раненбургскомъ, въ селѣ Новомъ и Старомъ Тишевомъ, а имянно: дворовыхъ людей и крестьянъ, писанныхъ по 8-й ревизіи въ селѣ Нагайскѣ все-

го ревизскихъ мужеск. п. 15 душъ, съ ихъ женами и рожденными отъ нихъ послѣ ревизіи обоего п. дѣтьми и имуществомъ, пашенною и непашенною землею, лежащею въ селѣ Новомъ и Старомъ Тищевомъ 50 десят. съ расчитною и примѣрною землею, коему имѣнію цѣну по совѣсти объявила серебр. 2,000 р. Запись писана на герб. листѣ въ 4 р. 20 к. серебр., актовыхъ взято 3 р. серебр.

Рязанской губерніи въ Егорьевскомъ Уѣздномъ Судѣ:

15753. 1841 г. Мая 23. От бывшаго прежде Егорьевской округи деревни Армаловской крестьянина, а нынѣ Рязанскаго мѣщанина Агафона Семенова *Кутакова*, совершена купчая, на проданное имъ той же округи Василенцовской волости деревни Палкиной крестьянской женѣ Агафьѣ Климовой *Изабѣлиной* и крестьянину Александру *Яковлеву*, недвижимое свое имѣніе, состоящее оной же округи въ дачѣ сельца Сидоровскаго 1-й 9 десят. 1350 квадрат. саж., а послѣднему 3 десят. 450 саж., всего 12 десят. 1800 квадрат. саж., или что на его часть слѣдуетъ всю безъ остатка, за 257 р. $14\frac{2}{7}$ к. серебр. Купчая писана на герб. листѣ въ 90 к. серебр.; принято пошлинъ 9 р. $28\frac{4}{7}$ к. актовыхъ 3 р. серебр.

15754. 1841 г. Іюня 6. Отъ Статской Совѣтницы Александры Петровой *Щеголевой*, совершена купчая, на проданное ею Коллежской Ассессоршѣ Прасковьѣ Петровой *Ставровской*, недвижимое имѣніе, состоящее Егорьевской округи въ сельцѣ Иншаковѣ изъ 5 десят. усадебной земли, половинную часть, равно часть дома съ принадлежащими къ нему частями сада и строенія, серебр. за 60 р. Купчая писана на герб. листѣ въ 30 к. серебр.; принято пошлинъ 2 р. 40 к. актовыхъ 3 р. серебр.

Санктпетербургскаго Уѣзднаго Суда отъ 2-го Департамента объявляется:

15755. 1-е. Что оставшійся послѣ умершей Титулярной Совѣтницы Прасковьи Никитиной *Куршиной*, домъ, состоящій Петербургской Ч. 3-го кварт. подъ № 793-мъ, утвержденъ за наслѣдниками ея мужемъ Титулярнымъ Совѣтникомъ Петромъ и сыновьями: Павломъ, Николаемъ и Александромъ *Куршиными*.

15756. 2-е. Что оставшійся послѣ Коллежской Совѣтницы Натальи Дмитріевой *Ошеметковой*, домъ, состоящій Васильевской Ч. въ 1-мъ кварт. подъ № 15-мъ, утвержденъ за наслѣдниками мужемъ ея Коллежскимъ Совѣтникомъ Иваномъ, сыновьями: Титулярнымъ Совѣтникомъ Дмитріемъ, Губернскимъ Секретаремъ Иваномъ, Коллежскимъ Регистраторомъ Васильемъ *Ошеметковыми* и дочерью Надворною Совѣтницею Александрою Ивановою *Герасимовою*.

Санктпетербургской губерніи въ Лугскомъ Уѣздномъ Судѣ.

15757. 1841 г. Апрѣля 9. Отъ Лугскаго 3-й гильдіи купца Ивана Иванова *Минъ*-

ева, совершена купчая, на проданную имъ Губернскому Секретарю Ивану Николаеву *Хотинскому*, землю, состоящую въ Лугскомъ уѣздѣ при деревнѣ Малыхъ Видоняхъ 8 десят. 572 саж., съ находящеюся на оной постройкою, а имянно: изба съ сѣнями и изтопкою, два хлѣва, хлѣбный анбаръ, гумно съ ригою и пунею, за 200 р. серебр. Купчая писана на герб. листѣ въ 90 к. серебр.; пошлинъ взыскано 8 р. съ акта 3 р. серебр.

Санктпетербургской губерніи въ Гдовскомъ Уѣздномъ Судѣ.

15758. 1841 г. Марта 11. Помѣщиковъ Корнетомъ Василья, Карабинернаго Фельдмаршала Князя Борклая-де-Детолли полка Юнкера Ефима и сестры ихъ вышедшей въ замужство за недоросля изъ дворянъ Ѳедора Глотова Дарьи Александровыхъ *Быковыхъ*, утвержденъ раздѣльный актъ, учиненный ими оставшемуся послѣ смерти родителя ихъ помѣщика Подпоручика Александра Ильина *Быкова*, движимому и недвижимому имѣнію, состоящему С. Петербургской губерніи, Гдовскаго уѣзда Заянскаго погоста въ сельцѣ Хатышинѣ, писанныхъ по 8-й ревизіи мужеск. п. дворовыхъ 3 и крестьянъ 13, а всего 16 душъ, со вновь рожденными послѣ ревизіи, съ принадлежащимъ имъ крестьянскимъ строеніемъ, имуществомъ, скотомъ, птицами, пашенною и непашенною землею, съ лѣсами, сѣнными покосами, рыбными ловлями и со всѣми угодьями по планамъ генеральнаго межеванія и межевымъ книгамъ, всего 573 десят. съ саж., коему цѣна объявлена по совѣсти серебр. 2,400 р. Раздѣльный актъ писанъ на герб. листѣ въ 6 р. серебр., за актъ взято 3 р. серебр.

Смоленской губерніи въ Сычевскомъ Уѣздномъ Судѣ.

15759. 1841 г. Мая 1. Отъ Коллежской Совѣтницы Анны Петровой *Гордтонъ*, совершена дарственная запись, на подаренные ею Титулярному Совѣтнику Ивану Иванову *Попову*, два дома 1-й деревянный со всѣмъ принадлежащимъ къ оному строеніемъ: какъ то, кухнею, навѣсомъ, конюшнею и сараемъ на Зубцовской улицѣ, а 2-й таковой же на каменномъ фундаментѣ съ каменнымъ погребомъ, двумя анбарами, навѣсомъ, на огородѣ банею и къ улицѣ особою избою, садовыми деревьями, съ имѣющимися подъ оными землею огородами, мѣрою поперегъ въ обоихъ концахъ длиною 30 саж., шедъ изъ г. на лѣвой сторонѣ во 2-й г. Ч. подъ № 443-мъ, съ объявленіемъ всему оному по совѣсти цѣны 149 р. 85¾ к. серебр. Дарственная запись писана на герб. листѣ въ 30 к. серебр.; пошлинъ взыскано 5 р. 71 к. съ акта 2 р. 85¾ к. серебр.

Смоленской губерніи въ Ельнинскомъ Уѣздномъ Судѣ.

15760. 1841 г. Апрѣля 14. Совершена купчая, на проданную Ельнинскими мѣщанами Павломъ Матвѣевымъ *Жоглинымъ* и Ларіономъ Степановымъ *Котиковымъ*, Ельнинскому жъ мѣщанину Петру Денисову *Богданову*, состоя-

щую Смоленской губерніи, въ г. Ельнѣ селидебную и огородную землю, мѣрою въ длину 36, а въ ширину 17 саж., серебр. за 30 р. Купчая писана на герб. листѣ въ 30 к. серебр.; пошлинъ съ 30 р. взято 1 р. 20 к. и съ акта 3 р. серебр., того жъ числа.

15761. 1841 г. Апрѣля 29. Совершена купчая, на проданную Гвардіи Фурьеромъ Герасимомъ Алексѣевымъ *Пятковскимъ*, по данной ему Капитаномъ Петромъ Пятковскимъ довѣренности, Штабсъ-Капитану Емельяну Никифорову *Пряжевскому*, состоящую Смоленской губерніи, Ельнинскаго уѣзда въ сельцѣ Хлопнинѣ землю селидебную, огородную въ поляхъ пахатную и непахатную, съ лѣсами, сѣнными покосами и со всѣми прочими угодьями, мѣрою 22½ десят., серебр. за 300 р. Купчая писана на герб. листѣ въ 90 к. серебр.; пошлинъ съ 300 р. взято 12 р. и съ акта 3 р. серебр., того жъ числа.

15762. 1841 г. Апрѣля 30. Совершена купчая, на проданную Гвардіи Фурьеромъ Герасимомъ Алексѣевымъ *Пятковскимъ*, по данной ему Штабсъ-Капитаномъ Николаемъ Пятковскимъ довѣренности, Штабсъ-Капитану Емельяну Никифорову *Пряжевскому*, состоящую Смоленской губерніи, Ельнинскаго уѣзда въ сельцѣ Хлопнинѣ землю селидебную, огородную, въ поляхъ пахатную и непахатную, съ лѣсами, сѣнными покосами и со всѣми прочими угодьями, мѣрою 22½ десят., серебр. за 200 р. Купчая писана на герб. листѣ въ 90 к. серебр.; пошлинъ съ 200 р. взято 8 р. и съ акта 3 р. серебр., того жъ числа.

Тамбовской губерніи въ Кирсановскомъ Уѣздномъ Судѣ:

15763. 1841 г. Февраля 27. Отъ Поручицы Надежды Феофановой *Полубояриновой*, совершена купчая, на продажу ею Поручицѣ Анисьѣ Васильевой *Тыриновой*, состоящей Тамбовской губерніи, Кирсановской округи въ дачахъ селъ Калугина, и Троицкомъ, Коровелено тожъ, съ усадебными мѣстами 27½, а всего 29 десят., съ лѣсами, сѣнными покосами, рыбными ловлями и со всѣми угодьями, съ находящимся на усадебномъ мѣстѣ строеніемъ и лѣсомъ, словомъ что при размежеваніи земель достаться можетъ, все безъ остатка, серебр. за 285 р. Купчая писана на герб. листѣ въ 90 к. серебр.; взыскано пошлинъ 11 р. 40 к. и съ акта 3 серебр.

15764. 1841 г. Марта 1. Отъ Подполковника Александра Васильева *Недоброва*, совершена дарственная запись, на подаренный имъ Ставропольской 3-й гильдіи купеческой женѣ Марьѣ Ивановой *Харичкиной*, состоящій Кавказской области въ г. Ставрополѣ 1-й Ч. во 2-мъ кварт. на большой Черкаской улицѣ деревянный домъ, съ надворнымъ строеніемъ и усадебнымъ мѣстомъ, которому цѣну по совѣсти объявилъ серебр. 250 р. Купчая писана на герб. листѣ въ 90 к. серебр.; взыскано пошлинъ 10 р. и съ акта 3 р. серебр

15765. 1841 г. Марта 11. Отъ Поручицы Анны Исаковой *Суховой*, совершена купчая, на продажу ею Гвардіи Капитану Ивану *Ломанъ*, состоящей Кирсановской округи въ деревнѣ Нащекиной, распашной 10 десят., земли серебр. за 200 р. Купчая писана на герб. листѣ въ 90 к. серебр.; взыскано пошлинъ 8 р. и съ акта 3 р. серебр.

15766. 1841 г. Марта 17. Отъ Прапорщика Павла Макарова *Сѣчинова*, совершена купчая, на продажу имъ Балашевскому 3-й гильдіи купеческому сыну Василью Семенову *Кожевникову*, состоящей Саратовской губерніи, Балашевскаго уѣзда по селу Хрущевкѣ, распашной земли $7\frac{1}{2}$ десят., съ лѣсами, сѣнными покосами, рыбными ловлями и со всѣми принадлежащими къ нимъ угодьями, серебр. за 40 р. Купчая писана на герб. листѣ въ 30 к. серебр.; взыскано пошлинъ 1 р. 60 к. и съ акта 3 р. серебр.

Тамбовской губерніи въ Шацкомъ Уѣздномъ Судѣ:

15767. 1841 г. Мая 29. Совершена купчая, Шацкою 3-й гильдіи купеческою женою Дарьею Петровою *Швецовою*, данная ею Шацкой 3-й гильдіи купеческой женѣ Екатеринѣ Никитиной *Питаковской*, на проданный первою послѣдней деревянный домъ, состоящій въ г. Шацкѣ въ 34-мъ кварт. подъ № 504-мъ, серебр. за 285 р. 71 к. Купчая писана на герб. листѣ въ 90 к. серебр.; пошлинъ съ 285 р. 71 к. взыскано 11 р. $42\frac{6}{7}$ к. съ акта 2 р. $85\frac{5}{7}$ к. серебр., того жъ числа.

15768. 1841 г. Мая 29. Совершена купчая, Шацкимъ 3-й гильдіи купцомъ Иваномъ Семеновымъ *Швецовымъ*, данная имъ Шацкому 3-й гильдіи купцу Петру Филиппову *Питаковскому*, на проданное первымъ послѣднему усадебное мѣсто съ выстроеннымъ на ономъ деревяннымъ флигелемъ, состоящее въ г. Шацкѣ въ 30-мъ кварт. подъ № 611-мъ, за 228 р. 57 к. Купчая писана на герб. листѣ въ 90 к. серебр.; пошлинъ съ 228 р. 57 к. взыскано 9 р. $14\frac{2}{7}$ к. съ акта 2 р. $85\frac{5}{7}$ к. серебр., того жъ числа.

15769. 1841 г. Іюня 6. Совершена купчая, Поручикомъ Николаемъ Александровымъ *Мясоѣдовымъ*, изъ дворянъ Губернской Секретаршѣ Марьѣ Михайловой *Барышниковой*, на проданную первымъ послѣдней усадебную землю, состоящую Шацкаго уѣзда въ селѣ Ольхахъ 3 десят., серебр. за 57 р. 71 к. Купчая писана на герб. листѣ въ 30 к. серебр.; пошлинъ съ 57 р. 71 к. взыскано 2 р. $28\frac{4}{7}$ к. съ акта 2 р. $85\frac{5}{7}$ к. серебр., того жъ числа.

Тамбовской губерніи въ Борисоглѣбскомъ Уѣздномъ Судѣ.

15770. 1841 г. Мая 10. Совершена купчая, отъ помѣщика неслужащаго дворянина Василья Алексѣева *Толмачева*, на проданную имъ Борисоглѣбскому купцу Кириллѣ Григорьеву *Турбанову*, землю 3 десят., лежащую Борисоглѣбскаго уѣзда по рѣчкѣ Такаѣ въ сельцѣ Катовой Яруги съ произрас-

тающимъ на ней мелкимъ лѣсомъ, серебр. за 115 р. Купчая писана на герб. листѣ въ 90 к. серебр.; пошлинъ взято 4 р. 60 к. и актовыхъ 2 р. 90 к. серебр.

15771. 1841 г. Мая 12. Совершена купчая, отъ Поручицы Прасковьи Васильевой *Антоновой*, на проданное ею Борисоглѣбскому мѣщанину Андрею *Матвѣеву*, состоящее г. Борисоглѣбска въ 30-мъ кварталѣ подъ № 22-мъ усадебное мѣсто съ флигелемъ, серебр. за 85 р. 71$\frac{3}{7}$ к. Купчая писана на герб. листѣ въ 90 к. серебр.; пошлинъ взято 3 р. 44 к. актовыхъ 2 р. 90 к. серебр.

15772. 1841 г. Мая 15. Совершена купчая, Воронежской губерніи, Богучарскаго уѣзда Новобѣльской волости слободы Филипной отъ жены Войсковаго жителя Марьи Павловой *Шишкиной*, на проданную ею Борисоглѣбскаго уѣзда села Костина отдѣлицѣ Государственной крестьянкѣ Авдотьѣ Никифоровой Берестневой 5 десят. земли изъ статьи отрѣзной Борисоглѣбской округи отъ села Козловки, что на Еланѣ, серебр. за 50 р. Купчая писана на герб. листѣ въ 30 к. серебр.; пошлинъ взято 2 р. актовыхъ 2 р. 90 к. серебр.

15773. 1841 г. Мая 15. Совершена купчая, Воронежской губерніи, Богучарскаго уѣзда Новобѣлянской волости слободы Филипной отъ жены Войсковаго жителя Марьѣ Павловой *Шишкиной*, на проданную ею Борисоглѣбскаго уѣзда села Костина отдѣльцу Государственному крестьянину Степану Борисову *Попову*, 5 десят. земли, изъ статьи отрѣзанной Борисоглѣбской округи отъ села Козловки, что на Еланѣ, серебр. за 50 р. Купчая писана на герб. листѣ въ 30 к. серебр.; пошлинъ взято 2 р. и актовыхъ 2 р. 90 к. серебр.

Въ Тобольскомъ Губернскомъ Правленіи.

15774. 1841 г. Мая 17. Отъ дочери канцеляриста дѣвицы Елисаветы Петровой *Бедаревой*, явлена купчая, совершенная въ ономъ Правленіи того жъ числа, данная ей довѣреннымъ отъ Губернской Секретарши Евгеніи Яковлевой *Завьяловой*, Губернской Чертежной, чертежникомъ канцеляристомъ Иваномъ Никитинымъ *Третьяковымъ*, на проданный послѣднею первой деревянный домъ съ таковымъ же флигелемъ, всѣмъ строеніемъ и землею, состоящій въ г. Тобольскѣ на нижнемъ посадѣ, въ Архангельскомъ приходѣ, къ коему принадлежитъ земли длиннику въ доль улицы 10, напротивъ въ задахъ 16, поперечнику съ правой стороны 28, лѣвой 26 саж., за 2 000 р. асс. Купчая писана на герб. листѣ въ 6 р. асс., пошлинъ съ 2,000 р. взято 22 р. 85$\frac{5}{7}$ к. съ акта 3 р. серебр.

Тульской губерніи въ Одоевскомъ Уѣздномъ Судѣ:

15775. 1841 г. Мая 7. Совершена купчая, отъ однодворца Бѣльской округи Мо-

наенской волости деревни Кочеровой Василья Михайлова *Ермолова*, онъ же и Деруновъ, на проданную имъ того жъ уѣзда и деревни однодворцу Алексѣю Григорьеву *Суханову*, землю, состоящую Бѣлевскаго уѣзда при деревнѣ Кочеровой, всего 5 десят. распашной и луговой, серебр. за 42 р. $85\frac{5}{7}$ к. Купчая писана на герб. листѣ въ 30 к. серебр.; пошлинъ съ суммы взято 1 р. 80 к. актовыхъ 3 р. серебр.

15776. 1841 г. Мая 7. Совершена купчая, отъ однодворца Бѣлевской округи Монаенской волости деревни Кочеровой Василья Михайлова *Ермолова*, онъ же и Деруновъ, на проданную имъ того жъ уѣзда деревни Бѣлкиной однодворцу Василью Григорьеву *Пестову*, землю, состоящую Бѣлевскаго уѣзда при деревнѣ Кочеровой 5 десят. и онаго жъ уѣзда въ пустошахъ Бердинецъ $1\frac{1}{2}$ десят., Гришиной 3 десят., всего распашной и луговой $9\frac{1}{2}$ десят., серебр. за 81 р. $42\frac{5}{7}$ к. Купчая писана на герб. листѣ въ 30 к. серебр.; пошлинъ съ суммы взято 3 р. 42 к. актовыхъ 3 р. серебр.

15777. 1841 г. Мая 12. Совершена купчая, отъ однодворца Бѣлевской округи Монаенской волости села Ментелова Ануфрія Иванова *Елизарова*, на проданную имъ того жъ уѣзда и села однодворцамъ Василью и Павлу Григорьевымъ *Песковымъ*, землю, всего $4\frac{1}{2}$ десят., состоящую Бѣлевскаго уѣзда при означенномъ селѣ Ментеловѣ, серебр. за 38 р. $57\frac{1}{7}$ к. Купчая писана на герб. листѣ въ 30 к. серебр.; пошлинъ съ суммы взято 1 р. 62 к. актовыхъ 3 р. серебр.

Тульской губерніи въ Епифанскомъ Уѣздномъ Судѣ:

15778. 1841 г. Мая 23. Отъ Епифанской мѣщанки Марьи Климовой *Алексѣевой*, совершена купчая, на проданный ею Епифанскому мѣщанину Алексѣю Никитину *Симильткину*, деревянный домъ съ строеніемъ и усадебнымъ мѣстомъ, состоящій въ г. Епифанѣ, въ 16-мъ кварт. на 14 мѣстѣ, серебр. за 75 р. Купчая писана на герб. листѣ въ 90 к. серебр.; пошлинъ съ 75 р. взыскано 3 р. съ акта 3 р. серебр., того жъ числа.

15779. 1841 г. Мая 29. Отъ Титулярнаго Совѣтника Михайлы Андреева *Воскресенскаго*, совершена купчая, на проданный имъ Губернскому Секретарю Василью Дарофееву *Глаголеву*, мѣсто съ однимъ обгорѣлымъ флигелемъ, состоящее въ г. Епифанѣ въ 7-мъ кварт. подъ № 8-мъ, серебр. за 107 р. $14\frac{2}{7}$ Купчая писана на герб. листѣ въ 90 к. серебр.; пошлинъ съ 107 р. $14\frac{2}{7}$ к. взыскано 4 р. $28\frac{4}{7}$ к. съ акта 3 р. серебр., того жъ числа.

Тульской губерніи въ Алексинскомъ Уѣздномъ Судѣ.

15780. 1841 г. Іюня 4. Отъ Алексинскаго 1-й гильдіи купца и фабриканта Ивана Ѳедорова *Маслова*, совершена купчая, данная имъ Алексинской же 1-й гильдіи купеческой дочери Марьѣ Ѳедоровой *Масловой*, на проданный первымъ послѣдней деревянный домъ съ строеніемъ и землею, состоящій въ г. Алек-

синъ на линіи градской площади, серебр. за 200 р. Купчая писана на герб. листѣ въ 90 к. серебр.; пошлинъ взыскано съ 200 р., 8 р. съ акта 3 р. серебр., того жъ числа.

Харьковской губерніи въ Ахтырскомъ Уѣздномъ Судѣ.

15781. 1841 г. Марта 11. Ахтырскаго уѣзда слободы Боромли отъ бывшаго обывателя, а нынѣ казеннаго крестьянина Василья Ѳедорова *Кулибабина*, явлена купчая, совершенная въ ономъ Судѣ 1829 г. Сентября 20, на купленную имъ той слободы Боромли у войсковаго обывателя Петра Матвѣева *Карнауха*, изъ состоящей Ахтырскаго уѣзда въ дачахъ слободы Боромли въ урочищѣ на рѣчкѣ Березовицѣ водяной мельницы объ одномъ анбарѣ съ однимъ мучнымъ поставомъ, шестью просяными толчаями и со всѣми принадлежащими къ ней припасами, плотиною, прудомъ съ берегами гдѣ имѣются сѣнокосы съ вербовою порослью при оныхъ мельницѣ и плотинѣ дворовое мѣсто съ строеніемъ, заключающееся въ одной жилой избѣ съ сѣньми и коморою, да ветхая пустая винокурня, въ коемъ имѣніи находится земли длиннику въ обоихъ концахъ по 420, а поперечнику въ обоихъ же концахъ вмѣстѣ съ прудомъ по 70 саж., всей земли съ прудомъ 12 десят. 80 квадрат. саж., изъ всего онаго имѣнія одну половинную часть, асс. за 1,000 р. Купчая писана на герб. листѣ въ 3 р.; пошлинъ взято 40 р. съ акта 10 р. асс.

Херсонской губерніи въ Одесскомъ Коммерческомъ Судѣ:

15782. 1841 г. Мая 20. Совершена данная, на утвержденный рѣшеніемъ Херсонской Палаты Гражданскаго Суда 23 Ноября 1837 г. за Одесскимъ 3-й гильдіи купцомъ Георгіемъ Ивановымъ *Милановичемъ*, хуторъ умершей жены Одесскаго купца Георгія Милановича, Федосьи *Милановичевой*, состоящій въ Одессѣ на городскомъ выгонѣ подъ № 32-мъ, заключающій въ себѣ мѣры 10 десят. и 800 квадратныхъ саж., стоимость коему объявлена 1,714 р. 28¼ к. серебр., Данная писана на герб. листѣ въ 4 р. 20 к. серебр.; пошлинъ взыскано 68 р. 58 к. и за актъ 3 р. серебр. того жъ числа.

15783. 1841 г. Мая 23. Засвидѣтельствовано духовное завѣщаніе, умершаго Одесскаго купца Георгія *Димо*, коимъ онъ все имѣніе свое недвижимое, заключающееся въ домѣ, состоящемъ въ Одессѣ во 2-й Ч. по Италіанской улицѣ подъ № 51-мъ, стоющемъ 771 р. 42⁶⁄₇ к. и движимости 85 р. 71³⁄₇ к. и за границею недвижимаго на 514 р. 28⁴⁄₇ к., а движимаго на 57 р. 14²⁄₇ к., всего 1,428 р. 57¹⁄₇ к. серебр., завѣщалъ женѣ своей Екатеринѣ, сыновьямъ Дмитрію и Ѳедору и дочерямъ Олимпіадѣ и Зиновіи *Димо*, всѣмъ по равной части. Духовное завѣщаніе писано на герб. листѣ въ 3 р. асс.; пошлинъ за переходъ имѣнія къ дѣтямъ завѣщателя по силѣ 336-й ст. 5 т. уст. о пошл. невзято, а съ завѣщанной Димо, женѣ 5-й части, за исключеніемъ слѣдуемыхъ ей указныхъ частей, съ остальныхъ 66 р. 32⁶⁄₇ к. се-

ребр.; взыскано пошлинъ 2 р. 66 к. и за актъ 3 р., да за герб. листъ на коемъ писано духовное завѣщаніе по цѣнѣ завѣщаннаго имѣнія 3 р. серебр., того жъ числа.

15784. 1841 г. Мая 28. Совершена купчая, на проданный повѣреннымъ Титулярнымъ Совѣтникомъ Ѳедоромъ *Кармазинымъ*, женѣ Титулярнаго Совѣтника *Дзярковскаго*, Ангеликѣ Францовой, домъ жены умершаго Профессора 8-го класса Натальѣ Дмитріевой *Протопоповой* и чиновника 12-го класса Николая Порфирьева *Протопопова*, состоящій въ Одессѣ на Греческомъ форштатѣ въ XIV кварт. подъ № 151-мъ съ строеніемъ, землею и садомъ, мѣрою въ длину 30, а ширину 15 саж., за 2,457 р. 14$\frac{2}{7}$ к. серебр. Купчая писана на герб. листѣ въ 6 р. серебр.; пошлинъ взыскано 98 р. 29 к. за актъ 3 р. серебр., того жъ числа.

15785. 1841 г. Мая 28. Совершена купчая, на проданный Одесскому 2-й гильдіи купцу Афанасью Григорьеву *Дмитровскому*, домъ съ лавкою, Одесскаго 2-й гильдіи купца Владиміра Макѣева *Харламова*, состоящій въ Одессѣ во 2-й Ч. на Военномъ форштатѣ на вольномъ рынкѣ въ 11-мъ кварт. подъ № 3-мъ съ строеніемъ и землею, въ длину 17, а ширину 3 саж. 1 арш., за 3,800 р. серебр. Купчая писана на герб. листѣ въ 9 р. серебр.; пошлинъ взыскано 152 р. и за актъ 3 р. серебр., того жъ числа.

Бѣлостокской Области въ Брянской Городовой Ратушѣ:

15786. 1841 г. Марта 5. Отъ мѣщанина Ивана Яковлева *Олексѣевича*, явлена купчая, совершенная въ оной Ратушѣ того жъ числа, данная имъ Брянскому мѣщанину Ивану Степанову *Лясковскому*, на проданный первымъ послѣднему плацъ, въ г. Брянскѣ на улицѣ Биндюгѣ состоящій, заключающій въ себѣ 270 квадрат. саж. земли, за 30 р. серебр. Купчая писана на герб. листѣ въ 30 к. серебр.; пошлинъ съ 30 р. взыскано 1 р. 20 к. съ акта 3 р. серебр.

15787. 1841 г. Апрѣля 14. Отъ тамошняго мѣщанина Іосифа Андреева *Сѣсицкаго*, явлена купчая, совершенная въ оной Ратушѣ того жъ Апрѣля 11, данная имъ Брянскому же мѣщанину Войтеху Иванову *Кучмеровичу*, на проданный первымъ послѣднему плацъ съ сараемъ, въ г. Брянскѣ на улицѣ Гуменной состоящій, заключающій въ себѣ 200 квадрат. саж. земли, за 45 р. серебр. Купчая писана на герб. бумагѣ въ 30 к. серебр.; пошлинъ съ 45 р. взыскано 1 р. 80 к. съ акта 3 р. серебр.

САНКТПЕТЕРБУРГСКІЯ СЕНАТСКІЯ ОБЪЯВЛЕНІЯ.

Издаваемыя къ Санктпетербургскимъ вѣдомостямъ каждую недѣлю по Вторникамъ и Пятницамъ. Подписная цѣна за годовое полученіе Сенатскихъ Объявленій 6 руб. серебромъ.

№ 52.

Пятница, Іюля 1 дня 1841 года.

Примѣчаніе:

Печатаніе публикацій назначено:

1-я, въ № 51, Пятница, Іюня 27-го 1841 г.
2-я, въ № 52, Вторникъ, Іюля 1-го 1841 г.
3-я, въ № 53, Пятница, Іюля 4-го 1841 г.

Статьи публикацій вообще раздѣляются на XVIII постоянныхъ разрядовъ, изъ коихъ первые семнадцать печатаются три раза, а послѣдній одинъ разъ.

ПУБЛИКАЦІЯ ВТОРАЯ.

Разрядъ I. О вступившихъ въ Правительствующій Сенатъ дѣлахъ, назначенныхъ къ сочиненію записокъ.
(Публикаціи нѣтъ.)

Разрядъ II. О вызовѣ для рукоприкладства подъ записками, выписками и экстрактами.

Тяжущимся по нижеозначеннымъ дѣламъ объявляется, чтобы явились сами, или прислали повѣренныхъ, для рукоприкладства подъ записками, въ положенный X т. св. зак. гражд. 1972-й ст. срокъ:

Правительствующаго Сената во 2-й Департаментъ.

15182. 1840 г. Ноября 29, по переданному въ оный изъ 1-го Отдѣленія 3-го Департамента Правительствующаго Сената и въ настольномъ реестрѣ подъ № 263 записанному, представленному въ помянутое Отдѣленіе, состоящимъ въ должности Витебскаго Гражданскаго Губернатора 17 Августа 1840 г. слѣдственному дѣлу, старостѣ и прихожанъ *Себежской Христорождественской церкви* съ Протоіереемъ Александромъ и Губернскимъ Секретаремъ Василіемъ *Лихиными* и дочерью перваго Коллежскою Ассессоршею Анною *Соболевскою* о 25 каменныхъ лавкахъ въ городѣ Себежѣ состоящихъ.

Московской Палаты Гражданскаго Суда въ 1-й Департаментъ:

15183. Поручица Анна Николаева *Азанчевская*, а въ случаѣ смерти ея наслѣдники, или ихъ повѣренные, по дѣлу съ Коллежскимъ Ассессоромъ *Толстымъ*, о землѣ.

15184. Губернскій Секретарь Діамантій Ивановъ *Лагутка* и Чиновница 10-го класса Марья Иванова *Савинова*, или ихъ повѣренные, по дѣлу, о спорномъ между ими имуществѣ, оставшемся послѣ Нѣжинскаго Грека Павла *Чернявскаго*.

Кавказской Области въ Пятигорскій Окружный Судъ.

15185. Гвардіи Поручица Софья Петрова по мужѣ *Барноволокова*, Титулярный Совѣтникъ *Луневъ* и сынъ дѣвки *Гусиной* Назаръ, или ихъ повѣренные, по дѣлу, о дѣвкѣ Акулинѣ Гусиной, уже умершей, отыскивающей вольности съ семействомъ отъ Титулярнаго Совѣтника Лунева.

Въ Калужскую Палату Гражданскаго Суда.

15186. Полковница Наталья Гордѣева *Романовичева*, по дѣлу, вступившему изъ Калужскаго Уѣзднаго Суда, о снятіи запрещенія съ дома г-жи Романовичевой, состоящаго въ городѣ Калугѣ въ 1-й части въ 3-мъ кварталѣ, наложеннаго въ обезпеченіе взысканія, предположеннаго на умершаго мужа ея Полковника Михайлы *Романовичева*, по открытому казенному начету.

Въ Орловскую Палату Гражданскаго Суда.

15187. Штабсъ-Капитанъ Егоръ Павловъ *Бѣлелюбскій*, или его повѣренный, по

дѣлу, о взысканіи Гвардіи Корнетши Александры Николаевой *Охотниковой*, на удовлетвореніе его и брата его Губернскаго Секретаря Петра Павлова *Бѣлелюбскаго*, за понесенныя ими убытки, а равно за проэсти и волокиты по дѣлу о духовномъ завѣщаніи дяди ея Подполковника Акима *Хлопова* денегъ.

Разрядъ III. О рѣшенныхъ въ Правительствующемъ Сенатѣ дѣлахъ и вызовѣ къ слушанію рѣшеній, послѣдовавшихъ въ судебныхъ мѣстахъ.

Вызываются къ слушанію рѣшеній по дѣламъ:

Въ С. Петербургскій Гражданскій Надворный Судъ:

15188. Чиновникъ 10-го класса *Караваевскій*, по дѣлу, о переписке имъ на свое имя векселей въ 6,500 р. асс. врученныхъ ему мѣщанкою *Сѣдовою*, для взысканія по нимъ съ помѣщицы *Шишкиной* долга.

15189. Здѣшній мѣщанинъ Абрамъ *Малышевъ* и Подпоручикъ Василій *Таршинъ*, или его повѣренный, по дѣлу, о искѣ первымъ съ послѣдняго 300 р. асс.

Въ Шлиссельбургскій Городовый Магистратъ:

15190. Наслѣдники умершаго С. Петербургскаго купца и Почетнаго Гражданина Василья Федорова *Чернягина*, или ихъ повѣренные, по дѣлу, о складенныхъ Чернягинымъ на обрезахъ Архангелогородскаго тракта дровахъ и бревнахъ.

15191. Наслѣдники С. Петербургскаго купца Дмитрія Елисѣева *Пономарева*, или ихъ повѣренные, по дѣлу, о порубкѣ покойнымъ Пономаревымъ, изъ казенной дачи Шлиссельбургскаго уѣзда дровъ.

Московской Палаты Гражданскаго Суда въ 1-й Департаментъ:

15192. Статская Совѣтница Прасковья Васильева *Обрѣзкова* и Московскій купецъ Михайла Кирилловъ *Богомоловъ*, а въ случаѣ смерти наслѣдники, или ихъ повѣренные, по дѣлу, о взысканіи первою съ послѣдняго, за распрудку плотины денегъ.

15193. Капитанъ Дмитрій Харлампіевъ *Петровъ*, а въ случаѣ смерти наслѣдники, или ихъ повѣренные, по дѣлу, о духовномъ завѣщаніи Статской Совѣтницы Дарьи *Каменецкой*.

15194. Почетный Гражданинъ и Московскій купецъ Павелъ *Челышевъ* и Богородскій мѣщанинъ Прохоръ *Страховъ*, а въ случаѣ смерти наслѣдники, или

ихъ повѣренные, по дѣлу, о взысканіи мѣщаниномъ Страховымъ съ купца Челышева за рощу 5,000 р. асс.

Московской Губерніи въ Можайскій Городовый Магистратъ.

15195. Губернская Секретарша Елена Яковлева *Ломова*, Можайскіе: купеческій сынъ Иванъ Ефимовъ *Тютинъ* и купецъ Герасимъ Михайловъ *Маргоринъ*, или ихъ повѣренные, по дѣлу, о падежѣ рогатаго скота, принадлежащаго Дѣйствительному Статскому Совѣтнику Василью *Камынину*, Артиллеріи Поручику Юрію *Замятину*, Губернскому Секретарю Александру *Остафьеву* и Губернской Секретарши Еленѣ *Ломовой*, послѣдовавшемъ отъ призваннаго Тульской Губерніи изъ города Ефремова купеческими дѣтьми: Иваномъ *Авдюнинымъ*, Григорьемъ *Маргоринымъ*, Иваномъ *Тютинымъ* и мѣщаниномъ Егоромъ *Авдюнинымъ*.

Въ Астраханскую Палату Уголовнаго и Гражданскаго Суда:

15196. Жена Войсковаго Старшины Астраханскаго казачьяго войска Венедикта Пфунта Варвара Александрова *Пфунтъ*, или ея повѣренный, по дѣлу, объ отбывательствѣ изъ владѣнія ея двороваго человѣка Федора *Иванова*.

15197. Крестьянинъ Астраханской Губерніи Холмогорскаго уѣзда Куростровской волости Илья Федоровъ *Лопаткинъ*, или его повѣренный, по дѣлу, объ отыскиваемой имъ въ свою собственность земли 70 саж. якобы ему и предкамъ его по крѣпостнымъ документамъ принадлежащей, состоящей при настоящемъ урожаѣ по 10-ти лѣтней сложности 2,500 р. асс. а по переложеніи на серебро 714 р. $28\frac{4}{7}$ к.

Во Владимірскую Палату Гражданскаго Суда.

15198. Губернскій Секретарь Александръ Марковъ *Идаровъ* и наслѣдники умершаго Муромскаго 3-й гильдіи купца Ивана Климова *Когинова*, Муромскіе же, какъ то: жена того Когинова купчиха и опекунша надъ малолѣтными дѣтьми Екарина Максимова *Когинова* и совершенно-лѣтніе дѣти ея: Иванъ, Семенъ, Дмитрій, Федоръ, Андрей *Когиновы же* и Коллежская Секретарша Анна *Лепорская*, а въ случаѣ смерти наслѣдники ихъ, или ихъ повѣренные, по дѣлу, о вступившихъ на означеннаго отца Когиновыхъ денежныхъ претензіяхъ отъ разныхъ лицъ, въ томъ числѣ и помянутаго Идарова на 5000 р.

Войска Донскаго въ Войсковый Гражданскій Судъ.

15199. Сего Войска Полковникъ Дмитрій *Леоновъ*, или его повѣренный, по дѣлу его съ Генералъ-Лейтенантомъ *Иловайскимъ*, о поземельномъ довольствіи.

Въ Воронежскую Палату Гражданскаго Суда.

15200. Титулярный Совѣтникъ Иванъ *Поповъ* и Капитанъ Александръ *Урсулъ*, или

ихъ повѣренные, по дѣлу, о взыскиваемыхъ послѣднимъ съ перваго убыточныхъ деньгахъ, за опустошеніе будто бы хлѣбомольной мельницы.

Въ Казанскую Палату Гражданскаго Суда:

15201. Вдова Мамадышская 3-й гильдіи купеческая жена Аграфена Егорова *Стукова*, по дѣлу о имѣніи, оставшемся послѣ умершаго Мамадышскаго купца Степана Васильева *Стукова*.

15202. Опекунъ при имѣніи купца *Войлошникова*, Казанскій купецъ Сергѣй Алексѣевъ *Чаусовъ* и попечительница вдова Елизавета Борисова *Войлошникова*, по дѣлу, о взысканіи изъ опеки помянутаго Войлошникова, Титулярнымъ Совѣтникомъ Степаномъ Филиповымъ *Кудрявцевымъ* по заемному письму 2000 р.

Въ Калужскую Палату Гражданскаго Суда:

15203. Надворный Совѣтникъ Федоръ *Смирный*, Ротмистръ Владиміръ, Поручикъ Николай Эрастовы *Сомовы*, Штабсъ-Капитанша Аграфена Андреева *Федорова*, Поручица Стефанида *Воейкова*, изъ коихъ Владиміръ Сомовъ имѣніе продалъ Поручику Ампею Петрову Суходольскому, а онъ Коллежской Асессоршѣ Панышиной, а Николай Сомовъ Маіору Николаю Федорову Шепелеву, или ихъ повѣренные, по дѣлу, о взыскиваніи Надворнымъ Совѣтникомъ Федоромъ Афанасьевымъ Смирнымъ съ наслѣдниковъ Поручика Эраста Сомова, за усильное владѣніе землею денегъ.

15204. Изъ дворянъ Коллежскій Регистраторъ Павелъ Никитинъ *Кватинскій*, или его повѣренный, по дѣлу, поступившему изъ Козельскаго Уѣзднаго Суда, по апелляціи онаго г. Кватинскаго, о взысканіи имъ съ Штабсъ-Ротмистрши Александры Александровой *Головиной* по условію, заключенному умершимъ отцомъ его Титулярнымъ Совѣтникомъ Никитою Федоровымъ *Кватинскимъ* за ходатайство по дѣлу, объ оставшемся послѣ смерти Подполковницы Акулины *Гончаровой* имѣнія денегъ.

15205. Дворянинъ Александръ Алексѣевъ *Жуковъ*, или его повѣренный, по дѣлу, поступившему изъ Тарузскаго Уѣзднаго Суда, по апелляціи его г. Жукова, о завладѣніи будто бы Прапорщикомъ Прохоромъ Алексѣевымъ *Крюковымъ*, принадлежащимъ женѣ его, а Жукова родственницѣ, имѣніемъ.

Въ Каспійскую Палату Уголовнаго и Гражданскаго Суда.

15206. Наслѣдники умершаго Старо-Шемахинскаго жителя Ростомъ Бека Гаджи Джебраиль *Бекъ-Оглы*, по дѣлу, объ отыскиваніи ими отъ Шемахинскаго же жителя Ага Худаверды Гаджи *Рагимъ-Оглы* 1000 червонцевъ.

Курской Губерніи въ Фатежскій Уѣздный Судъ:

15207. Дворянка Прапорщица Анна Петрова *Широбокова*, или ея повѣренный, по

дѣлу, объ отдачѣ людей, принадлежащихъ ей Широбоковой помѣщицею *Звегинцовою* дочери своей Вѣрѣ *Комуровой*.

15208. Деревни Колесниковой однодворцы, а нынѣ Государственные крестьяне: Стефанъ Николаевъ, Пафомъ Ивановъ, Василій Козминъ, Иванъ Алексѣевъ *Фенины* и Иванъ *Коротпъевъ*, и деревни Казюлькиной Акимъ Елисѣевъ *Алферовъ*, или ихъ повѣренные, по дѣлу, о спорной между ими землѣ.

15209. Села Дмитріевскаго на Холчахъ Государственный крестьянинъ Владиміръ *Сухочевъ*, Фатежскіе помѣщики: Капитанъ Николай Ивановъ *Бѣлевцовъ* и Надворная Совѣтница Фіона Михайлова *Черниговцова*, или ихъ повѣренные, по дѣлу, о спорной между ими землѣ.

Нижегородской Губерніи въ Макарьевскій Уѣздный Судъ.

15210. Изъ дворянъ дѣвица Прасковья Дмитріева *Кошелева*, или ея повѣренный, по дѣлу, о взыскиваемыхъ крестьяниномъ Макарьевской округи вотчины г-жи Рудневой села Егорьевскаго Васильемъ Ивановымъ *Волковымъ*, съ таковагожъ односельскаго вотчины ея г. Кошелевой Василья *Михайлова*, а за смертію его съ дѣтей его Ивана и Андрея Васильевыхъ, за згорѣвшую его Волкова ветренную мельницу, отъ неосторожности якобы того Михайлова, деньгахъ 500 р.

Разрядъ IV. О людяхъ, показавшихъ себя неимущими взнесть деньги, положенныя за переносъ дѣла.

Объявили себя неимущими:

Вятской Губерніи въ Слободскомъ Городовомъ Магистратѣ.

15211. Слободская мѣщанская вдова Аграфена Аверкіева *Катаева*, по дѣлу, о выдѣлѣ ей съ дѣтьми, изъ имѣнія деверей ея Афанасья и Ильи *Катаевыхъ*, принадлежащей части.

Въ Ставропольскомъ Городовомъ Полицейскомъ Управленіи.

15212. Ставропольскій купеческій сынъ Александръ *Михайловъ*, по дѣлу, соединенному изъ двухъ въ одно по однороднымъ предметамъ, о простираемомъ правѣ Ставропольскимъ купеческимъ сыномъ Алексѣемъ *Черновымъ* на наслѣдство съ братьями его въ имѣніи, оставшемся послѣ смерти роднаго ихъ брата купца Афанасія *Чернова*, переданномъ женою его Еленою второбрачному мужу своему Коллежскому Секретарю Ивану *Евдокимову*, по изъявленной родными братьями умершей Елены Евдокимовой, купеческими дѣтьми: Николаемъ, Александромъ и мѣщаниномъ Иваномъ *Михайловыми* фальшивости акта, составленнаго помянутою сестрою ихъ Еленою въ

пользу мужа на то имѣніе на наслѣдство, коимъ они Михайловы также простираютъ право.

Въ Калужской Палатѣ Гражданскаго Суда.

15213. Штабсъ-Капитанъ Михайла Александровъ *Кавелинъ*, по дѣлу, о вошедшихъ на умершаго брата его Коллежскаго Совѣтника Сергѣя Александрова *Кавелина* долговыхъ претензіяхъ, въ томъ числѣ и отъ жены того брата его Анны Елисѣевой *Кавелиной* заемному письму 20,000 р.

Въ Казанскомъ Городовомъ Магистратѣ.

15214. Казанскій цѣховый Федоръ Яковлевъ *Шаминъ*, по дѣлу, о присвоеніи имъ товаровъ, принадлежащихъ Московскому купцу Павлу *Усачеву*.

Въ Тульской Палатѣ Гражданскаго Суда:

15215. Жена унтеръ-офицера *Егорова* Катерина Максимова, по дѣлу ея съ Бѣлевскимъ мѣщаниномъ Дмитріемъ *Некрасовымъ*, о землѣ.

15216. Одоевскій мѣщанинъ Михайла Васильевъ *Ананьинъ*, по дѣлу его съ братомъ своимъ Филипомъ *Ананьинымъ*, о самовольномъ присвоеніи въ лавкѣ разнаго рода товара, принадлежащаго ему обще съ купцомъ Иваномъ *Никановымъ*.

Въ Харьковской Палатѣ Гражданскаго Суда.

15217. Государственный крестьянинъ Николай *Королевъ*, по дѣлу, о взыскиваемыхъ съ него Королева Полтавскимъ 2-й гильдіи купцомъ Степаномъ *Гудимовымъ*, недоплаченныхъ по долговому заемному письму 3710 р. Государственными асс. деньгахъ.

Разрядъ V. О несостоятельныхъ должникахъ, торговыхъ людяхъ.

Въ образномъ объявленіи, приложенномъ при XI томѣ свода законовъ, приложеніе XXIII, № 2-го общая публикація о торговой несостоятельности людей, заключаетъ въ себѣ слѣдующее: „въ слѣдствіе сего Присутственныя мѣста и Начальства благоволятъ: 1-е, наложить запрещеніе на имѣніе недвижимое должника и арестъ на движимыя, буде таковыя въ ихъ вѣдомствѣ находятся; 2-е, сообщить (*въ тѣ Присутственныя мѣста, отъ коихъ публикуется*) о своихъ требованіяхъ на несостоятельнаго должника, или о суммахъ, слѣдующихъ ему отъ оныхъ мѣстъ и Начальствъ. Частныя же лица имѣютъ объявить (*тѣмъ Присутственнымъ мѣстамъ:*) 1-е, о долговыхъ требованіяхъ своихъ на несостоятельнаго и о суммахъ ему должныхъ, хотя бы тѣмъ и другимъ еще и сроки къ платежу не наступили; 2-е, о имѣніи несостоятельнаго находящемся у нихъ въ сохраненіи, или закладѣ и обратно о имуществѣ, отданномъ несостоятельнаго на сохраненіе или подъ закладъ. Объявленіе сіе должно быть учинено, считая отъ дня

напечатанія сихъ публикацій въ настоящихъ вѣдомостяхъ въ 3-й разъ въ нижеслѣдующіе сроки: 1-е, жительствующими въ томъ же городѣ, въ теченіи 2-хъ недѣль; 2-е, жительствующими въ другихъ мѣстахъ Имперіи, въ продолженіи 4-хъ мѣсяцовъ, и 3-е, заграничными не позже одного года., На семъ основаніи публикуется:

15218. Отъ Московскаго Коммерческаго Суда, 1841 г. Іюня 11 дня, по опредѣленію онаго, Московскій мѣщанинъ Михайла Ивановъ сынъ *Ивановъ*, объявленъ несостоятельнымъ должникомъ.

15219. Отъ Московскаго Коммерческаго Суда, 1841 г. Іюня 11 дня, по опредѣленію онаго, Московскій бывшій 3-й гильдіи купецъ, а нынѣ мѣщанинъ, Николай Дмитріевъ *Бѣляшинъ*, объявленъ несостоятельнымъ должникомъ.

15220. Отъ Московскаго Коммерческаго Суда, 1841 г. Іюня 11 дня, по опредѣленію онаго, Московскій 3-й гильдіи купецъ Дмитрій Семеновъ *Ивановъ*, за укрывательствомъ отъ платежа долговъ, объявленъ несостоятельнымъ должникомъ.

Разрядъ VI. О несостоятельныхъ разнаго сословія должникахъ, непринадлежащихъ къ торговому званію.

(Публикаціи нѣтъ.)

Разрядъ VII. Объ избранныхъ кураторахъ, объ открытіи конкурсовъ, долговыхъ коммиссій, о непризнаванія банкротами и проч.

15221. Таганрогскаго Градоначальства Нахичеванскій Армянскій Магистратъ, разсмотрѣвъ присланное въ оный изъ Московской Управы Благочинія дѣло, о купленной 4-го пѣхотнаго Корпуса Сибирскаго Уланскаго полка Поручикомъ, что нынѣ Штабсъ-Ротмистръ, Княземъ Михайломъ *Вадбольскимъ* у Нахичеванскаго мѣщанина Мардироса *Кистова* краскѣ, подъ названіемъ Морена, на сумму 6332 р. и о несостоятельности его Кистова къ платежу долговъ разнымъ заимодавцамъ, простирающихся по собственному его показанію болѣе 29,264 р. рѣшительнымъ опредѣленіемъ, состоявшимся сего г. Марта 14 числа заключилъ: мѣщанина Мардироса Кистова признать должникомъ несчастнымъ и отдать ему въ полное распоряженіе, какъ описанное и оцѣненное въ Москвѣ недвижимое и движимое его имѣніе, такъ и деньги, слѣдуемые съ Князя Вадбольскаго, за проданную краску; о чемъ и объявляется симъ тѣмъ, кому о семъ вѣдать надлежитъ.

Разрядъ VIII. О вызовѣ наслѣдниковъ къ полученію наслѣдства, также кредиторовъ и должниковъ къ расчетамъ.

Вызываются къ явкѣ, первые съ доказательствами о правѣ наслѣдія, вторые съ долговыми актами, а послѣдніе съ платежемъ денегъ:

Санктпетербургской Губерніи въ Ораніенбаумскій Уѣздный Судъ.

15222. Наслѣдники, кредиторы и должники, послѣ умершей жены отставнаго унтеръ-офицера Филата *Иванова* Любови Степановой, къ оставшемуся въ городѣ Кронштатѣ въ Песочной улицѣ деревянному одно-этажному дому, оцѣненному въ 106 р. 57 к. серебр. отъ дня припечатанія въ теченіи годоваго срока.

Московской Палаты Гражданскаго Суда въ 1-й Департаментъ.

15223. Наслѣдники, къ оставшемуся послѣ Генералъ-Маіорши Екатерины Петровны *Бахметевой* имѣнію, и съ тѣмъ вмѣстѣ объявили бы, гдѣ они желаютъ производить настоящее дѣло о правахъ на наслѣдство; въ противномъ же случаѣ, по истеченіи срока, Палата неполучивъ отзыва, сочтетъ ихъ согласнившимися на производство онаго дѣла въ оном Департаментѣ Палаты, въ положенный т. X зак. гражд. ст. 764 срокъ.

Московской Губерніи въ Серпуховскій Уѣздный Судъ.

14224. Наслѣдники, къ оставшемуся послѣ смерти Прапорщицы Екатерины Алексѣевой *Недоброво*, урожденной Мининой, недвижимому имѣнію, состоящему сего уѣзда въ сельцѣ Лисинкахъ съ деревнями съ числомъ 463 ревизскихъ душъ и денежному капиталу, находящемуся въ Московскомъ Опекунскомъ Совѣтѣ, по силѣ X т. гражд. зак. 762 и 764 ст. срокъ.

Курской Губерніи въ Рыльскій Уѣздный Судъ.

15225. Наслѣдники, умершаго Генералъ-Маіора Данилы *Стремоухова*, къ оставшемуся по смерти прописаннаго Стремоухова имѣнію, въ положенный т. X зак. гражд. въ 764 ст. срокъ.

Въ Торопецкій Уѣздный Судъ.

15226. Наслѣдники, кредиторы и должники къ имѣнію, покойной Торопецкой помѣщицы Подпоручицы Варвары Кондратьевой *Голенищевой-Кутузовой*, состоящему Псковской Губерніи Торопецкаго уѣзда въ числѣ 32 мужеска пола душъ крестьянъ, писанныхъ по нынѣшней 8-й ревизіи при сельцѣ Базаровѣ съ деревнями, на которомъ состоитъ долгъ по заемному письму,

данному ею Штабсъ-Капитану Петру Макарьеву *Харинскому* 1837 г. Сентября 7 дня, суммою въ 30,000 р. въ узаконенный срокъ.

Тульской Губерніи въ Богородицкій Уѣздный Судъ.

15227. Наслѣдники, кредиторы и должники, послѣ покойной Капитанши, въ послѣдствіи Коллежской Секретарши, Авдотьи Федоровой *Холгвинской*, урожденной Татариновой, къ оставшемуся имѣнію, Богородицкаго уѣзда въ селѣ Орловкѣ, Никольское тожъ, въ положенный закономъ срокъ.

Тульской Губерніи въ Каширскій Уѣздный Судъ:

15228. Наслѣдники, покойной солдатской женки Авдотьи *Борисовой*, для полученія оставшимся послѣ Борисовой движимаго имѣнія, въ узаконенный срокъ.

15229. Наслѣдники, покойнаго Капитана Николая Михайлова *Бакъева*, для полученія движимаго имѣнія, оставшагося послѣ г. Бакѣева, въ положенный срокъ.

Въ Харьковскую Палату Гражданскаго Суда.

15230. Наслѣдники Коллежскаго Ассесора Назара Антонова *Куницына*, для полученія, за выдачею уже женѣ его спадающихъ на четвертую часть, остальныхъ 459 р. 28⅜ к. серебр. денегъ, внесенныхъ отъ канцеляриста Лертцѣра въ уплату долга по закладной, данной ему Куницыну, въ установленный 764 ст. 10 т. св. зак. гражд. срокъ.

Разрядъ IX. О сыскѣ людей, которые должны быть представлены къ суду, независимо отъ ихъ воли по всѣмъ родамъ судопроизводства, въ томъ числѣ о сыскѣ людей бѣглыхъ. (Публикацій нѣтъ.)

Разрядъ X. О пойманныхъ бродягахъ и о такихъ бѣглыхъ людяхъ, которыхъ извѣстно званіе и прежнее жительство.

15231. Отъ Тобольскаго Губернскаго Правленія, по представленію Бійскаго Окружнаго Суда объявляется, что взятый въ Бійскомъ округѣ безъ письменнаго вида, называющій себя поселенцомъ Моисеемъ Ивановымъ, по прозванію неизвѣстнымъ, въ показаніи своемъ, отобранномъ отъ него въ присутствіи Бійскаго Земскаго Суда пояснилъ, что господскій человѣкъ Воронеж-

ской Губерніи и городо оныгожъ г-жи Графини Орловой, отколь учинилъ побѣгъ назадъ тому 2 года, но это показаніе справкою, полученною отъ Хреновской вотчины конторы ни мало неподтвердилось, 2 арш. 6 верш. лицемъ бѣлъ приширдоватъ, волоса на головѣ и бровяхъ русые, усы и борода пробѣваются, глаза изжелта-сѣрые, на лѣвой рукѣ на большомъ пальцѣ отъ посеку небольшой рубчикъ, на лѣвой ногѣ отъ обжогу шрамъ, примѣрно 26 лѣтъ, на спинѣ знаковъ отъ наказанія непремѣтно; о чемъ на основаніи 385 ст. XIV т. устава о паспортахъ и бѣглыхъ публикуется, неокажется ли означенный Моисей безъ прозванія какому обществу или помѣщику принадлежащимъ, и если таковые отыщутся, то о принадлежности его представили бы ясныя доказательства.

Нижегородской Губерніи отъ Васильскаго Земскаго Суда объявляется, что бродяги:

15232. Взятъ въ тамошнемъ уѣздѣ за неимѣніе письменнаго вида, показывающійся непомнющимъ родства Андрей Лепцевъ, а потому неокажется-ли онъ кому принадлежащимъ, 2 арш. 4 верш. волоса на головѣ русые, острижены по солдатски, лицемъ весноватъ, глаза сѣрые, 20 лѣтъ.

15233. Доставлены въ оный Судъ изъ Горбатовскаго Земскаго Суда, пересланные въ него изъ Аткарскаго Земскаго Суда, взятые въ тамошнемъ уѣздѣ съ фальшивыми билетами, называвшіеся начально по поимки Горбатовскаго уѣзда г. Шереметева, села Богородскаго крестьянами, а потомъ непомнющими родства, Федоръ Антоновъ и Александръ Федоровъ, наконецъ же тамъ показывающіеся уже бѣглыми дворовыми людьми: 1-й Ярославской Губерніи Любимовскаго уѣзда усадьбы Ильдинской помѣщика Скрыпицына Иваномъ Яковлевымъ Машнихинымъ, а послѣдній Костромской Губерніи Буйскаго уѣзда усадьбы Голоховой помѣщика Лундышева Семеномъ Ефимовымъ, изъ коихъ однакожъ 1-й признается за прежде бывшаго тамошняго уѣзда гг. Шереметевыхъ села Юрина крестьянина Федора Антонова Скворцова, отданнаго въ 1829 г. въ рекруты, но оной въ сознаніе себя таковымъ упорствуетъ; а потому и неокажутсяли они принадлежащими какому либо вѣдомству; примѣтами жъ изъ нихъ: 1-й 2 арш. 3 верш. волоса на головѣ русые, глаза каріе, лицемъ чистъ, а лѣвой рукѣ отъ болѣзни на безъимянномъ пальцѣ выпадажъ, 35 лѣтъ; а послѣдній 2 арш. 3¾ верш. волоса на головѣ русые, глаза сѣрые, лицемъ чистъ, на лѣвой рукѣ отъ порубу палецъ кривъ, 30 лѣтъ.

15234. Взятъ въ тамошнемъ уѣздѣ показывающійся непомнющимъ родства Сергѣемъ, незнающій будто бы себѣ отечества и прозванія, который неокажетсяли кому принадлежащимъ, 2 арш. 7½ верш. волоса на головѣ русые, острижены олавержемъ, усъ и борода пробиваются, лицемъ чистъ, глаза каріе, брови черные тонкіе, повидимому около 22 лѣтъ, найдено при немъ разное имущество, что все по его показанію имъ уворовано въ неизвѣстныхъ ему мѣстахъ, то и неокажетсяли всему этому имуществу хозяевъ.

Тобольской Губерніи отъ Ялуторовскаго Полицейскаго Управленія объявляется, что пойманные въ Ялуторовской округѣ бѣглые, при спросѣ показали о себѣ:

15235. Иванъ Исаевъ, прежде былъ крестьяниномъ Смоленской Губерніи Гжатскаго уѣзда Пречистенской волости деревни Шиловой помѣщика Князя Голицына, отъ котораго бѣжалъ въ 1832 г. въ лѣтнее время, по выбраннымъ же справкамъ его оказался ложнымъ, около 28 лѣтъ, 2 арш. 4 верш. лицемъ бѣлъ, чистъ, глаза каріе, волоса на головѣ и бородѣ свѣтлорусые, носъ умѣренный, подбородокъ круглый.

15236. Федоръ Ивановъ, дворовый человѣкъ г-жи Полковницы Десятовой, жительствующей Новгородской Губерніи Валдайскаго уѣзда въ селѣ Любскомъ, отъ которой въ 1836 г. бѣжалъ, по забраннымъ же справкамъ показанія его неподтвердилось, около 50 лѣтъ, 2 арш. 5 верш. лицемъ смуглъ, шадреватъ, волоса на головѣ и бородѣ темнорусые, усахъ рыжеватые, глаза голубые, носъ посредственный.

15237. Нестеръ Луганскій, Харьковской Губерніи Старобѣльскаго уѣзда деревни Ткаревки, изъ господскихъ крестьянъ помѣщика Семена Никитина Курочкина, отъ котораго въ 1839 г. бѣжалъ, по собраннымъ же справкамъ показаніи его оказалось ложнымъ, около 48 лѣтъ, 2 арш. $4\frac{1}{4}$ верш. лицемъ бѣлъ, глаза сѣрые, волоса на головѣ, бровяхъ и бородѣ свѣтлорусые.

15238. Евгевій Антоновъ, изъ дворовыхъ людей Новгородской Губерніи Арзамаскаго уѣзда сельца Цемоданова, помѣщика Прапорщика Павла Иванова Чемоданова, бѣжалъ изъ жительства своего, 25 лѣтъ, по собраннымъ же справкамъ показаніе его неподтвердилось, 2 арш. $5\frac{1}{4}$ верш. лицемъ бѣлъ, глаза темно-голубые, подслѣповатъ, волоса на головѣ, бородѣ и усахъ рыжеватые, носъ обыкновенный, около 60 лѣтъ.

15239. Никифоръ Самсвій, уроженецъ Воронежской Губерніи Богучарскаго уѣзда, слободы Степной Михайловки хутора Могиловки дворовый человѣкъ помѣщика Ивана Дмитріева Волчанова, откуда въ Сентябрѣ мѣсяцѣ 1835 г. по собраннымъ же справкамъ хотя показаніе его и подтвердилось, но г. Волчановъ принять его къ себѣ несогласился во точно ли есть бѣглый принадлежитъ ему Волчанову, ясныхъ доказательствъ непредставилъ, около 40 лѣтъ, 2 арш. $5\frac{1}{2}$ верш. волоса на головѣ, бородѣ и усахъ русые, лице чистое, нѣсколько смугловатое.

15240. Сергѣй Семеновъ Муравьевъ, напредъ сего былъ уроженецъ Вятской Губерніи Сарапульскаго уѣзда Каменской самой волости крестьяниномъ откуда за кражу лошади въ 1838 г. по рѣшенію Сарапульскаго Окружнаго Суда наказанъ плетьми 12-ю ударами, сосланъ въ Красноярскую Губернію и причисленъ былъ Канскаго уѣзда Дмитріевской волости на новое поселеніе Лизаветки, откуда 17 Марта 1840 г. учинилъ побѣгъ, по забраннымъ же справкамъ, показаніе его

оказалось ложнымъ, 39 лѣтъ, 2 арш. 5 верш. волоса и брови русые, глаза каріе.

—Вышепоказанные люди, неокажутся ли принадлежащими какому либо обществу или помѣщикамъ.

15241. Симбирской Губерніи Сенгилѣевскій Земскій Судъ объявляетъ, неокажется ли кому принадлежащимъ бродяга, показывающійся прежде г. Остраханцова крестьяниномъ Семеномъ Терентьевымъ, а потомъ помѣщика Пантелѣева Иваномъ Федоровымъ Щербаковымъ, 2 арш. 6 верш. волоса на головѣ и бровяхъ русые, глаза желто-сѣрые, носъ и ротъ обыкновенные, лицемъ смуглъ, 32 лѣтъ.

Тобольской Губерніи отъ Тарскаго Земскаго Суда объявляется, что пойманные въ Тарскомъ округѣ бѣглые, на данные имъ въ присутствіи онаго Суда вопросы отвѣтствовали, что, они уроженцами:

15242. Иванъ Алексѣевъ Зубовъ, Курской Губерніи Старооскольскаго уѣзда помѣщика Александръ Ермолаева, отъ коего назадъ тому лѣтъ 10 бѣжалъ, шатаясь по разнымъ Россійскимъ и Сибирскимъ Губерніямъ, нынѣ въ Тарскомъ округѣ пойманъ, 2 арш. 7 верш. волоса и брови русые, глаза каріе, лице шадровитое, около 45 лѣтъ.

15243. Ефремъ Федоровъ сынъ Федоровъ, Курской Губерніи Устьльговскаго уѣзда крестьянинъ помѣщика Василья Афанасьевича Волжина, отъ коего по худой жизни въ 1838 г. великимъ постомъ бѣжалъ и шатаясь по разнымъ мѣстамъ съ неизвѣстными ему людьми Тарской округи въ Карташевской волости пойманъ, родственниковъ на мѣстѣ прежняго его жительства, никого неосталось, знакомыхъ небыло и никого незнаетъ, кромѣ одного старосты, котораго звали Василій Ивановъ Голубевъ, тоже крѣпостной человѣкъ его помѣщика, 2 арш. 7 верш. лицемъ смугловатъ, глаза желто-сѣрые, волоса и брови темнорусые, борода черная съ просѣдью, имѣетъ мошоночную грыжу, 60 лѣтъ.

15244. Тобольской Губерніи отъ Тарскаго Полицейскаго Управленія объявляется, что явившійся 19 Марта сего г. въ Полицейское Управленіе бродяга Ефимъ Савельевъ, около 60 лѣтъ, тѣло-сложенія слабаго, 2 арш. 4½ верш. волоса на головѣ русые съ просѣдью, на бородѣ сѣрые, глаза голубые, носъ продолговатъ толстъ, лице чистое, на лѣвой рукѣ 2-й палецъ разшибленъ и сроссъ на бокъ, въ роту неимѣетъ 20 зубовъ; то и неокажется ли сей бродяга какому либо вѣдомству принадлежащимъ.

15245. Калужской Губерніи отъ Боровскаго Земскаго Суда объявляется, что присланный въ оный Судъ изъ Измаильской Градской Полиціи, показавшійся прежде крестьяниномъ тамошняго уѣзда помѣщицы Бѣлкиной деревни Ланиной, Егоромъ Кузьминымъ и оказался оной непринадлежащимъ, и при допросѣ показалъ, что онъ бродяга Егоръ Васильевъ, рода и званія своего незнающій, 2 арш. 5 верш. воло-

са на головѣ и бровяхъ русые, глаза сѣрые, лице круглое, мало рябоватое, носъ и ротъ обыкновенные, около 20 лѣтъ; то чтобы тѣ, кому онъ принадлежитъ, явились бы куда слѣдуетъ съ доказательствами, въ положенный зак. св. XIV т. устава о пас. и бѣг. 408 ст. срокъ.

15246. Отъ Подольскаго Губернскаго Правленія объявляется, что сужденная Подольскою Уголовною Палатою за бродяжество и ложное показаніе о мѣстѣ своего жительства женщина Марія Яницка Сосивна, согласно рѣшенію Уголовной Палаты сослана въ Сибирь на поселеніе, 2 арш. $1\frac{7}{8}$ верш. лице круглое, носъ умѣренный, волоса темнорусые, глаза темные, 30 лѣтъ.

Отъ Херсонскаго Губернскаго Правленія объявляется, что сужденные за бродяжество и ложное показаніе бродяги:

15247. Въ Херсонскомъ Уѣздномъ Судѣ, Викторъ Сергѣевъ, онъ же Андрей Бондаренко и Илья Якименко, онъ же и Петръ Бойченко, по рѣшенію онаго Суда наказанные при Херсонской Градской Полиціи чрезъ нижняго ея служителя плетьми: 1-й 25, а послѣдній 20 ударами, по распоряженію онаго Правленія отосланы: Сергѣевъ для принятія въ военную службу къ Командиру Херсонскаго гарнизоннаго баталіона, а Якименко въ Херсонское рекрутское присутствіе для обращенія по способности; примѣтами означенные бродяги: Сергѣевъ 2 арш. $6\frac{1}{2}$ верш. волоса на головѣ темно, усахъ и бородѣ свѣтлорусые, глаза сѣрые, носъ умѣренный, лицемъ чистъ, 28 лѣтъ; Якименко, 2 арш. 5 верш. волоса на головѣ русые, бороду брѣетъ, лицемъ рябоватъ, глаза сѣрые, на лѣвой сторонѣ подъ бородою шрамъ, 25 лѣтъ.

15248. Въ Бобринецкомъ Уѣздномъ Судѣ, Василій Марковъ, Ефимъ Свердельченко и Козма Козловъ, онъ же и Петровъ, и по рѣшенію онаго Суда наказанные при Бобринецкой Градской Полиціи чрезъ нижняго ея служителя плетьми каждый по 30 ударовъ, по распоряженію онаго Правленія, отосланы въ Херсонское рекрутское присутствіе для обращенія куда годными окажутся; примѣтами же означенные бродяги: Марковъ, 2 арш. $2\frac{7}{8}$ верш. волоса на головѣ и бровяхъ русые, глаза сѣрые, лице чистое, круглое, носъ курносатъ, на обѣихъ ногахъ ниже колѣнъ частые пятна отъ прошедшей чесотки, 22 лѣтъ; Свердельченко, 2 арш. 5 верш. волоса на головѣ темнорусые, лицемъ бѣлъ, осповатъ, носъ круглый, большой, 20 лѣтъ, и Козловъ, 2 арш. 4 верш. волоса на головѣ темнорусые, глаза сѣрые, лице осповатое, носъ и ротъ умѣренные, 24 лѣтъ.

15249. Въ Херсонской Уголовной Палатѣ, Михайла Емельяновъ, онъ же Яковъ Семеновъ Перекуверкинъ и Назаръ Сидоровъ, и въ Александровскомъ Уѣздномъ Судѣ Иванъ Колесниченко, и по рѣшенію оныхъ мѣстъ наказанные при Градскихъ Полиціяхъ чрезъ нижнихъ служителей плетьми: 1-й 30, а послѣдній при Александрійской 20 ударами, и по распоряженію онаго Правленія, отосланы въ Херсонское рекрутское присутствіе для освидѣтельствованія куда годными окажутся; при-

мѣтами же означенные бродяги: Емельяновъ, 2 арш. $7\frac{7}{8}$ верш. волоса на головѣ свѣтлорусые, глаза сѣрые, носъ умѣренный лице бѣлое, 32 лѣтъ; Колесниченко 2 арш. 6 верш. волоса на головѣ и усахъ темнорусые, глаза карiе, лицемъ чистъ, носъ и ротъ умѣренные, 32 лѣтъ.

15250. Въ Одесскомъ Уѣздномъ Судѣ, Андрей Мельгашевъ, Иванъ Тимофеевъ и Иванъ Чередниченко, и по рѣшенiю онаго Суда наказанные при Одесской Градской Полицiи чрезъ ея служителя плетьми: 1-й 15, 2-й 20, а послѣднiй 25 ударами и по распоряженiю онаго Правленiя, первые двое отданы въ военную службу, а Чередниченко сосланъ въ Сибирь на поселенiе; примѣтами же означенные бродяги: Мельгашевъ, 2 арш. $5\frac{6}{8}$ верш. лице рябое, носъ умѣренный, глаза карiе, волоса на головѣ и бровяхъ черные, 25 лѣтъ; Тимофеевъ 2 арш. $4\frac{5}{8}$ верш. лице чистое, носъ умѣренный, глаза темнокарiе, волоса на головѣ и бровяхъ темнорусые, 22 лѣтъ, холостъ; Чередниченко, 2 арш. 4 верш. волоса на головѣ, бровяхъ и усахъ черные, носъ умѣренный, лицемъ чистъ, глазь сѣрые, 35 лѣтъ.

15251. Отъ Херсонской Градской Полицiи объявляется, что взятые въ Херсонскомъ уѣздѣ за неимѣнiе письменнаго вида бродяги Василiй непомнющiй, и Петръ Осадченко, показавшiеся непомнющими родства, и сколько отъ роду имъ лѣтъ, по распоряженiю оной Полицiи отосланы въ Херсонское рекрутское присутствiе для освидѣтельствованiя и за тѣмъ принятiя въ военную службу; примѣтами они: Осадченко, 2 арш. 7 верш. волоса на головѣ темные, а усахъ свѣтлорусые, бородѣ неимѣетъ, лицемъ чистъ, смуглъ, глаза карiе, носъ умѣренный, въ роту въ нижней челюсти 2-хъ переднихъ и кутныхъ зубовъ съ обѣихъ сторонъ неимѣетъ, лѣвой руки всѣ пальцы скривлены, и непомнющiй 2 арш. $4\frac{1}{2}$ верш. волоса на головѣ свѣтлорусые, усахъ рыжiе, бородѣ неимѣетъ, лицемъ чистъ, глаза свѣтлосѣрые, носъ умѣренный.

—Почему если за опубликованiемъ окажутся гдѣ либо къ онымъ бродягамъ владѣлецъ или общество и пожелаетъ получить къ себѣ обратно, то прошенiе съ подлежащими на принадлежность документами, прислали бы въ Херсонское Губернское Правленiе.

15252. Отъ Владимiрскаго Губернскаго Правленiя объявляется, что взятые за неимѣнiе письменныхъ видовъ бродяги, тамошней Губернiи въ уѣздахъ: Гороховскомъ, Сергѣй Дмитрiевъ, и Муромскомъ дѣвка Акулина безъ отечества, по рѣшенiямъ: 1-й Владимiрской Палаты Уголовнаго Суда, а послѣдняя Муромскаго Уѣзднаго Суда г. Начальникомъ Губернiи утвержденнымъ, сосланы въ Сибирь на поселенiе; примѣтами означенные бродяги: Дмитрiевъ, 2 арш. $5\frac{5}{8}$ верш. лице нѣсколько рябоватое, глаза желто-карiе, на выкатѣ, носъ прямой, широковатой, волоса на головѣ русые, а на усахъ и бородѣ рыжеватые, 30 лѣтъ, и дѣвка Акулина безъ отечества, 2 арш. $3\frac{6}{8}$ верш. лице рябоватое, глаза сѣро-голубые, носъ нѣсколько сплюснутой, волоса русые, на мезинцѣ лѣвой руки продолговатой рубецъ, неболѣе 20 лѣтъ.

15253. Тобольской Губерніи отъ Ишимской Градской Полиціи объявляется о пойманныхъ въ Ишимскомъ округѣ бѣглыхъ Кондратьѣ Сахарныхъ, Иванѣ Васильевѣ, Евлампіѣ Зеновьевѣ и Миронѣ Романовѣ, онъ же Иванъ Федоровъ, Михайлѣ Гордѣевѣ, Трофимѣ Михайловѣ, Иванѣ Павловѣ и женкѣ Дарьѣ Степановой, она же Александра Иванова непомнющая, въ томъ, что буде оные окажутся принадлежащими какому либо обществу или помѣщику и оные пожелаютъ ихъ взять къ себѣ, то имѣютъ прислать въ Тобольское Губернское Правленіе о принадлежности ихъ ясныя доказательства не далѣе, какъ въ теченіи о первыхъ Сахарныхъ, Васильевѣ, Зиновьевѣ и Романовѣ одного, а о послѣднихъ Гордѣевѣ, Михайловѣ и Степановой двухъ годовъ со дня послѣдняго припечатанія; примѣтами они: Кандратей Сахарныхъ, лицемъ чистъ, волоса на головѣ, бровяхъ и бородѣ свѣтлорусые, глаза сѣрые, носъ большой, ротъ обыкновенный, подбородокъ круглый, 2 арш. 7½ верш. 35 лѣтъ; Иванъ Васильевъ, 2 арш. 8 верш. лицемъ бѣлъ, шадровитъ, волоса на головѣ свѣтлорусые, глаза свѣтлосѣрые, носъ обыкновенный, подбородокъ круглый, 30 лѣтъ; Евлампій Зеновьевъ, 2 арш. 7¾ верш. лицемъ чистъ, волоса на головѣ свѣтлорусые, глаза сѣрые, носъ посредственный, на правой щекѣ на скулѣ отъ болѣзни шрамъ, 35 лѣтъ; Миронъ Романовъ, онъ же Иванъ Федоровъ, лицемъ смуглъ, волоса на головѣ черные, глаза каріе, носъ и ротъ обыкновенные, 2 арш. 6½ верш. 30 лѣтъ; Михайла Гордѣевъ, 2 арш. 6¾ верш. лицемъ чистъ, волоса на головѣ и бородѣ свѣтлорусые, глаза сѣрые, носъ обыкновенный, на обѣихъ ногахъ на берцахъ пятно, 50 лѣтъ; Трофимъ Михайловъ, 2 верш. 6½ верш. лицемъ чистъ, смугловатъ, волоса на головѣ и бородѣ темнорусые, глаза каріе, носъ мало курносъ, на правой щекѣ возлѣ носа бородавка, 45 лѣтъ; Иванъ Павловъ, 2 арш. 6¾ верш. лицемъ чистъ, мало смугловатъ, волоса на головѣ черные, на бородѣ свѣтлорусые, глаза сѣрые, носъ большой, 60 лѣтъ, и жена Дарья Степанова, она же Александра Иванова непомнющая, лицемъ чиста, волоса на головѣ русые, носъ и ротъ небольшіе, подбородокъ круглый, брови русые, глаза сѣрые, 2 арш. 4 верш. 23 лѣтъ.

15254. Калужской Губерніи отъ Жиздринскаго Земскаго Суда объявляется, что взятый Пермской Губерніи въ Кунгурскомъ уѣздѣ за неимѣніе письменнаго вида, показывающійся тамошняго уѣзда вотчины г. Евлампія Николаева Семичева деревни Дубровки крестьяниномъ Иванъ Егоровъ, которой по мѣстному дознанію оказался непринадлежащимъ, 67 лѣтъ, 2 арш. 3½ верш. волоса на головѣ и бородѣ русые съ просѣдиною, глаза сѣрые, носъ и ротъ умѣренные, лице бѣлое, чистое, въ правой рукѣ большой палецъ отъ боли имѣетъ въ ногтѣ впадину, на обѣихъ рукахъ близь логтей отъ боли существуютъ знаки раны; о немъ произведенное дѣло для поступленія съ нимъ по законамъ, отослано въ тамошній Уѣздный Судъ.

15255. Отъ Лихвинскаго Земскаго Суда объявляется, что сего 11 Февраля

взятый въ Лихвинскомъ уѣздѣ за неимѣніе письменнаго вида человѣкъ, на отобранныхъ отъ него допросахъ показалъ себя начально Васильемъ Ивановымъ, а потомъ Самойлою Ларіоновымъ бѣглымъ рядовымъ Смоленскаго гарнизоннаго баталіона, по показанію коего по забраннымъ справкамъ оказалось ложнымъ, 2 арш. 5½ верш. волоса на головѣ и бровяхъ свѣтлорусые, глаза сѣрые съ желтизною, носъ прямъ, ротъ и подбородокъ средніе, лице круглое, 23 лѣтъ; почему лицы, кому онъ Ларіоновъ принадлежитъ, явились бы съ доказательствами въ положенный св. зак. XIV т. уст. о пас. и бѣг. 408 ст. срокъ.

15256. Калужской Губерніи отъ Боровскаго Земскаго Суда объявляется, что присланный въ оный Судъ изъ Измаильской Градской Полиціи, показавшійся прежде крестьяниномъ тамошняго уѣзда помѣщицы Бѣлкиной, деревни Лапиной, Егоромъ Козминымъ, оказался оный непринадлежащимъ, и при допросѣ показалъ, что онъ бродяга Егоръ Васильевъ, рода и званія своего незнающій, около 20 лѣтъ, 2 арш. 5 верш. волоса на головѣ и бровяхъ русые, глаза сѣрые, лице круглое, мало рябоватое, носъ и ротъ обыкновенные, то что бы тѣ, кому онъ принадлежитъ, явились бы куда слѣдуетъ съ доказательствами, въ положенный св. зак. XIV т. уст. о пас. и бѣг. 408 ст. срокъ.

15257. Нижегородской Губерніи Семеновскій Земскій Судъ объявляетъ, неокажется ли кому принадлежащими, пойманные въ тамошнемъ уѣздѣ неизвѣстные люди, показывающіеся крестьянами Казанской Губерніи Свіяжскаго уѣзда, первоначально деревни, а потомъ села Алексѣевскаго, Тимофей и Назаръ Яковлевы, родные братья, которые однако по выправкамъ оказались ложно; примѣтами жъ они: 1-й Тимофей, 2 арш. 5¾ верш. волоса на головѣ и бородѣ черные, глаза сѣрые, носъ и ротъ посредственные, лице бѣлое, чистое и худощавое, 49 лѣтъ; 2-й Назаръ, 2 арш. 4½ верш. волоса на головѣ черные, лице бѣлое, чистое, глаза сѣрые, носъ и ротъ посредственные, 48 лѣтъ, и если кому окажутся принадлежащими, чтобы обратились съ ясными доказательствами въ надлежащее присутственное мѣсто, бродяги же сіи взяты въ уѣздѣ 10 Іюня сего г.

Разрядъ XI. Объ утратѣ разныхъ документовъ, также объ уничтоженіи вѣрющихъ писемъ и проч. (Публикаціи нѣтъ.)

Разрядъ XII. О лишеніи правъ торговаго состоянія, по необъявленію капитала. (Публикаціи нѣтъ.)

Разрядъ XIII. О вызовѣ по дѣламъ, касающимся до межеванія земель: генеральнаго, специальнаго и своекоштнаго. (Публикаціи нѣтъ.)

Разрядъ XIV. О вызовѣ для казенныхъ подрядовъ, поставокъ, откуповъ и снятія оброчныхъ статей.

15258. Артиллерійскій Департаментъ Военнаго Министерства, приглашаетъ желающихъ принять на себя приготовленіе конской сбруи по имѣющимся образцамъ для 17-ти Горныхъ орудій: явиться къ торгу 30 Іюня и переторжкѣ 3 Іюля сего 1841 г. съ тѣмъ, чтобы желающіе участвовать въ торгахъ: а) благовременно подавали въ Департаментъ узаконенныя прошенія, съ надлежащими залогами и видами о ихъ званіи; б) къ торгу и переторжкѣ, явились въ назначенные дни отъ 10 часовъ утра и не позже 12-ти; при чемъ они предваряются, что послѣ переторжки, никакой уступки принято не будетъ.

15259. Въ Губернскомъ Портовомъ городѣ Архангельскѣ, на основаніи Высочайшихъ узаконеній, предполагается отдать въ содержаніе на 4 года считая срокъ съ 1-го Января 1842 года два трактира, одинъ въ 1-й, а другой во 2-й части сего города; почему Архангельская Градская Дума назначивъ на отдачу въ содержаніе сихъ трактировъ торгъ въ присутствіи своемъ 3-го Іюля сего года съ переторжкою чрезъ 3 дня; приглашаетъ желающихъ съ узаконенными залогами, имѣющихъ по закону право принять на себя это содержаніе.

15260. Отъ Саратовской Палаты Государственныхъ Имуществъ объявляется, что въ оной имѣетъ быть произведенъ 18 Августа 1841 г. торгъ съ переторжкою чрезъ 3 дня, на отдачу въ новое 1842 года содержаніе нижеописанныхъ оброчныхъ участковъ казенной земли.

Хвалынскаго уѣзда:

1, Галицкій, удобной 2663 дес. неудобной 382 дес.

Царицынскаго:

2, Мечетинская, удобной 11,865 дес. неудобной 709 дес.

3, Розсолинская первая, удобной 12,763 дес. неудобной 1307 дес.

Николаевскаго:

4, Башкирскій № 3, удобной 26,080 дес. неудобной 9 дес.

5, Башкирскій № 10, удобной 16,041 дес. неудобной 1 дес.
6, Башкирскій № 27, удобной 17,385 дес. неудобной 213 дес.
7, Башкирскій № 28, удобной 17,568 дес.
8, Башкирскій № 33, удобной 14,303 дес. неудобной 1 дес.
9, Башкирскій № 16 съ 17, удобной и неудобной 14,358 дес.
10, Башкирскій № 21, удобной 8151 дес. неудобной 201 дес.
11, Башкирскій № 7, удобной 22,599 дес. неудобой 10 дес.
12, Башкирскій № 11, удобной 12,619 дес. неудобной 460 дес.
13, Башкирскій № 12 и 13, удобной 24,816 дес.
14, Башкирскій № 2, удобной и неудобной 26,374 дес.
15, Башкирскій № 4, удобной и неудобной 9,530 дес.
16, Башкирскій № 20, удобной 7,501 дес. неудобной 6 дес.
17, Башкирскій № 38, удобной 23,579 дес. неудобной 10 дес.
18, Башкирскій № 18, удобной и неудобной 12,642 дес.
19, Башкирскій № 42, удобной 9215 дес. и неудобной 141 дес.
20, Башкирскій №1, удобной и неудобной 19,959 дес.
21 Башкирскій № 14 и 15, удобной и неудобной 19,313 дес.
22, Башкирскій № 9, удобной 16,682 дес. неудобной 1 дес.
23, Башкирскій № 8, удобной 18,771 дес. неудобной 1 дес.
24, Башкирскій № 6, удобной 20,613 дес. неудобной 8 дес.
25, Башкирскій № 51, удобной 8,980 дес.
26, Башкирскій № 5, удобной 20,874 дес. неудобной 15 дес.
27, Башкирскій № 19, удобной 10,537 дес. неудобной 154 дес.
28, Башкирскій № 22, удобной 7,710 дес. неудобной 1 дес.
29, Башкирскій № 23, удобной 8,634 дес. неудобной 3 дес.
30, Башкирскій № 24, удобной 11,995 дес. неудобной 2 дес.

31, Башкирскій № 25, удобной 14,677 дес.

32, Башкирскій № 26, удобной 19,691 дес.

33, Башкирскій № 29, удобной 18,749 дес. неудобной 9 дес.

34, Башкирскій № 30, удобной 14,379 дес. неудобной 7 дес.

35, Башкирскій № 31 съ 32, удобной 16,044 дес.

36, Башкирскій № 33, удобной 15,161 дес. неудобной 135 дес.

37, Башкирскій № 34, удобной 7877 дес.

38, Башкирскій № 35, удобной 24,933 дес. неудобной 15 дес.

39, Башкирскій № 36, удобной 16,514 дес. неудобной 2 дес.

40, Башкирскій № 57, удобной 18,688 дес. неудобной 6 дес.

41, Башкирскій № 40, удобной 14,852 дес. неудобной 5 дес.

42, Башкирскій № 41, удобной 10,275 дес. неудобной 3 дес.

43, Башкирскій № 43, удобной 2531 дес. неудобной 137 дес.

44, Башкирскій № 44, удобой 38,121 дес. неудобной 75 дес.

45, Башкирскій № 45, удобной 35,537 дес. неудобной 32 дес.

46, Башкирскій № 46, удобной 5883 дес. неудобной 2265 дес.

47, Башкирскій № 47, удобной 8663 дес. неудобной 6932 дес.

48, Башкирскій № 48, удобной 6080 дес. неудобной 6932 дес.

49, Башкирскій № 49, удобной 11,249 дес. неудобной 6826 дес.

50, Башкирскій № 50, удобной 3271 дес. неудобной 3027 дес.

51, Камелицкой, удобной 6373 дес. неудобной 1097 дес.

52, Рыцешный, удобной 655 дес. неудобной 528 дес.

Царевскаго уѣзда:

53, Сарлинскій, удобной 208 дес. неудобной 89 дес.

Новоузенскаго:

54, Казенная земля по р. Еруслану, удобной 7500 дес. неудобной 3167 дес.

55. Земля по р. Караману, удобной 12,587 дес. неудобной 4251 дес.

56. Земля неприведенная съемкою въ извѣстность до 10,000 дес.

Разрядъ XV. О публичной и аукціонной продажѣ имѣній и объ отмѣнѣ продажъ сего рода.

15261. Владимірскій Приказъ Общественнаго Призрѣнія объявляетъ, что въ ономъ назначено въ продажу съ аукціоннаго торга, заложенное и просроченное имѣніе Губернской Секретарши Ольги *Сапожниковой*, состоящее Гороховскаго уѣзда въ деревнѣ Новоивановской ревизскихъ мужеска пола 7 душъ, съ принадлежащею къ онымъ землею; о времяни же назначенія торговъ, извѣщено будетъ особо.

Разрядъ XVI. О вызовахъ людей дворянскаго и прочихъ сословій къ выборамъ или совѣщаніямъ. (Публикаціи нѣтъ.)

Разрядъ XVII. Разнородныя публикаціи, неподходящія къ разрядамъ здѣсь означеннымъ.

15262. Московскаго Магистрата 2-го Департамента симъ кому слѣдуетъ для свѣдѣнія *объявляется*, что Московская купеческая жена вдова Елизавета Петрова *Конш*, по долговымъ ея претензіямъ, бывшемъ Временнымъ Судомъ по журналу, состоявшемуся 1834 г. Іюля 12 дня, признана неосторожною должницею.

15263. Московскаго Уѣзднаго Суда отъ 1-го *Департамента* объявляется Чиновнику 8-го класса Князю Михайлу Александровичу *Гагарину*, чтобы онъ къ принятію крестьянъ, писанныхъ по 7-й ревизіи Московскаго уѣзда при деревнѣ Филиной Семена Федорова съ дочерьми: Анною, Прасковьею и Лукерьею, сестрою Прасковьею, сыновьями: Семеномъ и Филиппомъ, племянникомъ Сергѣемъ и племянницею Авдотьею Павловыми, явился въ оный Департаментъ въ срокъ закономъ положенный.

15264. Московской Губерніи отъ Можайскаго Городоваго Магистрата объявляется, что по производящемуся въ ономъ Магистратѣ дѣлу, о раздѣлѣ имѣнія между наслѣдниками умершаго Можайскаго купца Филиппа Игнатьева *Тучкина* къ вынутію жеребьевъ на достающія имъ части, вызывались неоднократно его дѣти купцы: Иванъ, Акимъ, Егоръ, Иванъ Филипповы *Тучкины* и умершаго ихъ брата Сергѣя Тучкина жена Авдотья Александрова и ихъ дѣти: Иванъ, Елена и Марья, въ назначаемые онымъ Магистратомъ сроки, но неявились; а посему вышеписанныя лица благоволятъ для вынутія жеребьевъ на слѣдующія части, явиться въ оный Магистратъ сами, или прислать повѣренныхъ въ теченіи 4 мѣсячнаго срока,

слѣдуемаго со времяни позднѣйшаго припечатанія; буде же кто въ означенный 4 мѣсячный срокъ не явится и повѣреннаго не пришлетъ, тогда жеребья вынуты будутъ за неявившихся при прочихъ наслѣдникахъ самими присутствующими Магистрата.

15265. Бессарабской Области отъ Кишиневско-Оргѣевскаго Окружнаго Суда объявляется, не окажется ли гдѣ либо имѣнія или денежныхъ капиталовъ, принадлежащихъ бывшему въ Акерманскомъ Земскомъ Исправничествѣ Коммисаромъ Губернскому Секретарю Григорію Дмитріеву *Шендреекъ*, оказавшагося несостоятельнымъ къ уплатѣ казеннаго долга 852 р. 20 к. асс. деньгахъ, а гдѣ бы таковыя открылись, оный Судъ увѣдомить для дальнѣйшаго со стороны онаго распоряженія.

15266. Бессарабской Области Сорокско-Ясскій Окружный Судъ, вызываетъ Титулярную Совѣтницу Екатерину Александрову *Цымковичеву*, или наслѣдниковъ ея съ тѣмъ, чтобы явились въ оный Судъ на установленный законами срокъ, для полученія 149 р. 50 к. серебр. денегъ, слѣдуемыхъ ей Цымковичевой по заемному письму отъ жителя города Бѣльцъ Еврея Іося Гофшіевича *Соха*.

15267. Владимірской Губерніи Александровскій Уѣздный Судъ вызываетъ къ себѣ: Прапорщика Александра и Поручика Якова Никифоровыхъ *Загориныхъ* съ тѣмъ, чтобъ они представили въ производящемуся въономъ Судѣ спорному дѣлу у нихъ Загориныхъ съ казенными крестьянами деревни Прокиной, что нынѣ Александровской Подмонастырской слободы, о пустошѣ Манушкиной, находящейся во владѣніи ихъ Загориныхъ, на оную пустошь планъ съ межевою книгою, непремѣнно въ положенный 2 пунктомъ 2226 ст. X т. св. зак. гражд. срокъ.

15268. Волынской Губерніи въ Луцкій Уѣздный Судъ, подано помѣщицею Анною *Щедочерью* урожденною Лисицкою Завадзкою исковое прошеніе, по дѣлу ея съ дворянами: Карломъ, Федоромъ, Фэнею и Михайломъ *Лисицкими*, за денежную претензію, въ коемъ изъяснила, что мѣсто-жительство и пребываніе оныхъ отвѣтчиковъ Лисицкихъ неизвѣстно; за тѣмъ по силѣ 1709 ст. X т. св. зак. гражд. и вызываются въ оный Судъ.

15269. Смоленской Губерніи Краснинскій Уѣздный Судъ объявляетъ, не приищется ли кто изъ помѣщиковъ или родственниковъ, къ подкинутой неизвѣстно кѣмъ въ 1812 г. въ зимнее время въ домъ Подпоручика Семена *Полушкина* дѣвочкѣ по имяни Марфѣ и прижитымъ ею незаконно 2 дочерямъ Акулинѣ и Марьѣ, которые какъ изъ свидѣтельства 31 Августа 1831 г. на мѣстѣ учиненнаго значитъ, Марфа 2 арш. и 2 верш. лице худоща-

вое, волоса на головѣ темнорусые, глаза сѣрые, носъ посредственный, ротъ умѣренный, отъ роду примѣчательно 30 лѣтъ; Акулина 1 арш. 15 верш. волоса на головѣ темнорусые, глаза сѣрые, лице рябоватое, носъ и ротъ посредственные, брови черные, и Марья 1 арш. полтора верш. волоса на головѣ свѣтлорусые, глаза сѣрые, лице полное, чистое, носъ и ротъ умѣренные, примѣчательно Акулина 13, а Марьѣ 5 лѣтъ.

15270. Смоленской Губерніи Краснинскій Уѣздный Судъ объявляетъ, непріищется ль кто изъ помѣщиковъ или родственниковъ, къ подкинутой въ Февралѣ мѣсяцѣ 1834 г. неизвѣстно кѣмъ въ домъ Священника Смоленской Губерніи Краснинскаго уѣзда села Залужечья Афанасія *Цветкова*, малолѣтной дѣвочкѣ по имяни неизвѣстной, бывшей тогда отъ роду неболѣе одного г. которая какъ изъ свидѣтельства 28 Февраля 1831 г. въ присутствіи тамошняго Земскаго Суда учиненнаго значитъ примѣтами: волоса на головѣ и бровяхъ русые, глаза каріе, носъ, ротъ и подбородокъ умѣренные.

15271. Смоленской Губерніи Бѣльскій Земскій Судъ публикуетъ, что Смоленской Губерніи Бѣльскаго уѣзда на 24-й верстѣ отъ г. Бѣлой Смоленской большой дорогѣ истекшаго Марта 19 числа найдено мертвое неизвѣстнаго званія человѣка мужеска пола тѣло, лѣтъ полагательно около 30, одѣтъ въ бѣлой суконной армякъ, овчинной полушубокъ, подпоясанъ черным суконнымъ кушакомъ, 2 арш. 5 верш. волоса на головѣ, бородѣ и усахъ свѣтлорусые, лице чистое, довольно круглое и распухшее, непріищется ли кто къ оному изъ помѣщиковъ, родственниковъ или обществъ.

15272. Смоленской Губерніи Бѣльскаго уѣзда сего 1841 г. Марта 18 числа имѣнія помѣщика Михайлы Федоровича Загряжскаго въ сельцо Немчиново придя неизвѣстнаго званія человѣкъ скоропостижно умеръ, который отъ роду лѣтъ повидимому 70, одѣтъ въ 2-хъ ветхихъ суконныхъ полукофтанахъ, подпоясанъ старымъ крестьянскимъ суконнымъ кушакомъ, на головѣ ветхая суконная шапка, на шее ветхій бумажный платокъ, мѣдный крестъ, лицемъ бѣлъ, сухощавъ, 2 арш. 8 верш. волоса на головѣ стриженые, бакенбарды большія свѣтлорусые, борода бритая, при немъ найдены 2 холщевыхъ небольшихъ мѣшка, въ коихъ 2 свернуты небольшихъ тряпки, изъ нихъ въ одной завернуто разорванное письмо, писанное брату Никифору Артемьеву, но отъ кого и кто сей неизвѣстно, за оторваніемъ подписей онаго части, непріищется ль кто къ означенному человѣку изъ помѣщиковъ, родственниковъ или обществъ, оный Судъ симъ и публикуетъ.

15273. Городническое Правленіе объявляетъ, что прошлаго Апрѣля 13 числа, най-

денъ близъ большой Калужской дороги на городской землѣ неизвѣстный убитый мужескаго пола человѣкъ; примѣтами: 2 арш. 5 верш. 35 лѣтъ, лице чистое, носъ и ротъ умѣренные, борода небольшая рыжая, одѣтъ въ нагольномъ тулупѣ нагянутый на таковой же полушубокъ и сверху сѣромъ армякѣ, суконной шапкѣ съ шерстянымъ околошемъ, пестрединной рубахѣ и нанковыхъ шароварахъ, обутъ въ валяныхъ сапогахъ, въ шерстяныхъ чулкахъ, тѣло-сложенія плотнаго, и непріищется ли кто либо изъ родственниковъ или знаемыхъ къ неизвѣстному помянутому человѣку.

САНКТПЕТЕРБУРГСКІЯ СЕНАТСКІЯ ОБЪЯВЛЕНІЯ.

Издаваемыя къ Санктпетербургскимъ вѣдомостямъ каждую недѣлю по Вторникамъ и Пятницамъ. Подписная цѣна за годовое полученіе Сенатскихъ Объявленій 6 руб. серебромъ.

№ 52.

Вторникъ, Іюля 1 дня 1841 года.

Примѣчаніе:

Печатаніе публикацій назначено:

1-я въ № 50, Вторникъ, Іюня 24-го 1841 г.
2-я въ № 51, Пятница, Іюня 27-го 1841 г.
3-я въ № 52, Вторникъ, Іюля 1-го 1841 г.

Статьи публикацій вообще раздѣляются на XVIII постоянныхъ разрядовъ, изъ коихъ первые семнадцать печатаются три раза, а послѣдній одинъ разъ.

ПУБЛИКАЦІЯ ТРЕТЬЯ.

Разрядъ I. О вступившихъ въ Правительствующій Сенатъ дѣлахъ, назначенныхъ къ сочиненію записокъ.
(Публикація нѣтъ.)

Разрядъ II. О вызовѣ для рукоприкладства подъ записками, выписками и экстрактами.

Тяжущимся по нижеозначеннымъ дѣламъ объявляется, чтобы явились сами, или прислали повѣренныхъ, для рукоприкладства подъ записками, въ положенный X т. св. зак. гражд. 1972-й ст. срокъ:

Правительствующаго Сената во 2-й Департаментъ.

14826. 1838 г. Іюля 15, по вступившему въ оный изъ Ярославской Гражданской Палаты дѣлу, о разграниченіи Поволгскихъ сѣнныхъ покосовъ, состоящихъ въ чрезполосномъ владѣніи: Статскаго Совѣтника Николая *Аладова*, Князей Михайла и Николая *Голицыныхъ*, Полковника Дмитрія *Кожина*, Титулярной Совѣтницы Натальи *Зацѣпиной*, Графини Варвары *Ремондо-де-Жоанисъ*, Князя Григорья *Щербатова*, Княгини Анны *Урусовой*, Коллежской Ассесорши Надежды *Власьевой*, Штабсъ-Ротмистра Сергѣя и Подпоручика Николая *Власьевыхъ же*, помѣщицы Александры *Бородиной* и отписныхъ отъ Князя Александра *Голицына* въ казну крестьянъ.

Правительствующаго Сената 3-го Департамента во 2-е Отдѣленіе:

По дѣламъ апелляціоннымъ и слѣдственнымъ порядкомъ производящимся и поступившимъ:

От состоящаго въ должности Кіевскаго Гражданскаго Губернатора:

14827. О неустойкѣ дворяниномъ *Островскимъ* на контрактѣ, заключенномъ съ Квартирмейстеромъ Уланскаго Герцога Нассаускаго полка *Чижемъ*, о поставкѣ овса.

14828. О владѣемыхъ крестьянами Графа *Ходкѣвича* бортевыхъ соснахъ, состоящихъ въ имѣніи упраздненнаго *Чернобыльскаго монастыря*.

Изъ Кіевской Гражданской Палаты, отыскивающихъ свободы отъ Графа *Браницкаго*:

14829. Жителя селенія Исаекъ Ивана *Рублевскаго*, онъ же Книжнихъ.

14830. Жителя селенія Хохотвы Якова *Кавченка*.

14831. Антона и Ивана *Вильницкихъ*.

14831. Романа, Ивана, Николая, Петра и Ивана *Початуховъ*, онъ же и Кіяниченки.

14833. Дмитрія и Федора *Майфатовъ*.

14834. Саввы и Кирила *Левченковъ*.

14835. Григорія, Ивана, Никифора, Мирона, Родіона, Федора, Игната, Павла и Евдокима *Щербиновъ*, онижъ и Буртовые.

14836. Евстафія, Григорія, Василія, Ивана и Анны *Гончаренковыхъ*.

14837. Степана, Ивана, Семена, Ивана, Мирона, Григорія и Петра *Степаненковъ*, онижъ и Словущіе.

14838. Никиты и Іосифа *Кудлаенковъ*.

14839. Мартына *Родина*.

14840. Ивана и Евтихія *Киселей*.

14841. Евстафія *Друкаренка*, отыскивающаго свободы изъ владѣнія помѣщика *Вержбицкаго*.

14842. Фомы *Савицкаго*, онъ же и Мельникъ, отыскивающаго свободы изъ владѣнія Епископа *Пивницкаго*.

14843. Помѣщиковъ: Станислава, Северина и Теофилы *Мазаракихъ*, съ дворянкою Ѳеклою *Хилинскою*, о денежной претензіи.

14844. Изъ Курляндскаго Оберъ-Гофгерихта, Графа *Кейзерлинга* съ помѣщикомъ *фонъ-Беромъ*, о имѣніи.

Правительствующаго Сената въ 4-й Департаментъ:

По взнесеннымъ въ оный на разсмотрѣніе апелляціоннымъ дѣламъ:

14845. 1841 г. Апрѣля 29, отъ Санктпетербургскаго Гражданскаго Губернатора, въ настольномъ реестрѣ записанныхъ подъ № 186-мъ, объ оставшемся послѣ умершей жены Чиновника 10-го класса Дарьи *Ивановой* имѣніи, состоящемъ въ каменномъ домѣ въ Санктпетербургѣ и крестьянъ въ Гдовскомъ уѣздѣ.

14846. 1840 г. Мая 24, изъ Санктпетербургской Палаты Гражданскаго Суда 1-го Департамента, въ настольномъ реестрѣ записанному подъ № 122-мъ, по апелляціи повѣреннаго Чиновницы 12-го класса Александры *Гладышевой*, Губернскаго Секретаря Александра *Гладышева* съ Подполковникомъ Василіемъ *Подъяпольскимъ*, о капиталѣ и имѣніи, удерживаемомъ послѣ бездѣтно умершей дочери Гладышевой.

14847. 1839 г. Августа 9, Верховнаго Грузинскаго Правительства изъ Экспедиціи Суда и Расправы, и въ настольномъ реестрѣ записанному подъ № 38-мъ, Прокурора Верховнаго Грузинскаго Правительства Коллежскаго Совѣтника Алексѣя *Филипова*, о присвоиваніи Княземъ Георгіемъ *Амилахваровымъ* крестьянина Шіо Берзена *Швили* съ родственниками въ свое владѣніе.

1 *

Правительствующаго Сената въ 8-й Департаментъ:

По вступившимъ дѣламъ:

14848. 1841 г. Января 27, Военнаго Губернатора города Тулы и Тульскаго Гражданскаго Губернатора, Бѣлевскаго уѣзда деревни Петровой казенныхъ крестьянъ Петра *Фокина* и Федора *Гаршина*, объ отсужденіи отъ перваго 15 дес. земли въ пользу казны, дошедшей ему якобы по наслѣдству отъ дѣда однодворца той же деревни Ивана *Фокина*, которую Петръ Фокинъ, передалъ Федору Гаршину.

14849. 1841 г. Марта 8, Екатеринославскаго Гражданскаго Губернатора, о взысканіи съ умершаго Поручика *Селихова*, накопившейся на немъ оброчной казенной недоимки, за содержаніе имъ въ оброкѣ съ 1826 по 1832 г. 2000 дес. казенной земли, въ количествѣ 4,565 р.

14850. 1841 г. Марта 11, отъ Симбирскаго Гражданскаго Губернатора, о спорной у однодворцовъ деревни Кочержинки Никифора и Григорья *Кочергиныхъ* съ помѣщиками *Апраксиными* и прочими владѣльцами земли, состоящей Ардатовскаго уѣзда при деревнѣ Кочержинкѣ.

Изъ Гражданскихъ Палатъ:

14851. 1841 г. Мая 7, Саратовской, о взыскиваемыхъ Штабсъ-Капитаномъ Венедиктомъ *Ухацкимъ* съ Маіорши Александры *Внуковой* деньгахъ до 30,000 р.

14852. 1840 г. Января 20, Тульской, изъ дворянъ дѣвицы Александры *Мерцаловой*, о устраненіи ея отъ распоряженія имѣніемъ дяди ея Шихтъ-Юнкера Сергѣя *Мерцалова*, состоящаго въ селѣ Корсиковѣ, проданнаго Поручицѣ Марьѣ *Анчиковой*, а отъ ней Дѣйствительной Статской Совѣтницѣ Александрѣ *Морозовой* за 16,800 р.

14853. 1840 г. Октября 12, Симбирской, Штабсъ-Ротмистра Николая *Бахметева* и Поручицы Марьи *Сидѣльниковой*, 1-го о взысканіи съ Сидѣльниковой убытковъ, причиненныхъ чрезъ неправильное присвоеніе и владѣніе его въ селѣ Ананьинѣ особой пустоши, именуемой Ананьинской, заключающейся въ 541 дес. суммою на 3,401 р. а послѣдней, о оставленіи во владѣніи ея означенной пустоши, выдѣленой ей съ другимъ имѣніемъ, состоящимъ въ томъ же селѣ Ананьинѣ, слѣдующей на указную часть умершему ея дядѣ Коллежскому Совѣтнику *Максимову*, изъ имѣнія жены его и о залогѣ ею Сидѣльниковою какъ выдѣленныхъ крестьянъ, такъ и означенной пустоши по закладнымъ мужу ея Подпоручику Дмитрію *Сидѣльникову* и сестрѣ дѣвицѣ *Дарьѣ Поповой*.

14854. 1841 г. Января 31, Тульской, о спорномъ прежде бывшаго Штабсъ-Капитана, а нынѣ юнкера, Руфина *Дорохова* и писца 1-го разряда Александра

Пьянова съ Титулярною Совѣтницею Натальею *Шараповою* имѣнія умершаго мужа ея Титулярнаго Совѣтника Александра *Шарапова* и о данныхъ имъ ей Шараповой заемныхъ письмахъ въ 95,000 р.

14855. 1841 г. Февраля 23, Орловской, о спорномъ Подпоручикомъ Николаемъ *Телепневымъ* съ Титулярною Совѣтницею Маріею *Коротковою*, Подпоручицею Марьею *Яровою*, Коллежскимъ Регистраторомъ Дмитріемъ, Поручикомъ Иваномъ и Чиновникомъ 14-го класса Николаемъ *Фощинскими* и наслѣдниками умершаго Штабсъ-Капитана Федора *Фощинскаго* движимомъ и недвижимомъ имѣніи.

Московской Палаты Гражданскаго въ 1-й Департаментъ.

14856. Надворный Совѣтникъ Дмитрій Павловъ *Апошинъ*, по дѣлу, объ отыскиваніи изъ его владѣнія Священно-церковно-служителями села Троицкаго земли.

Московскаго Надворнаго Суда въ 3-й Департаментъ.

14857. Московскій купецъ Дмитрій Федоровъ *Болотовъ*, по дѣлу, о взысканіи имъ съ Нѣжинскаго Грека Ивана *Ставрова-Мелласа*, по роспискѣ денегъ 2,110 р.

Московскаго Магистрата во 2-й Департаментъ.

14858. Московскій купеческій сынъ Иванъ Александровъ *Архиповскій*, по дѣлу, о взысканіи съ него Архиповскаго Московскимъ мѣщаниномъ Иваномъ Тихоновымъ *Глуховымъ* 500 р. асс. съ вычетомъ на нихъ лажа по 23 к.

Московской Губерніи въ Дмитровскій Уѣздный Судъ.

14859. Отставный Генералъ-Маіоръ и Кавалеръ Князь Павелъ Гавриловичъ *Гагаринъ*, или его повѣренный, по дѣлу, объ опредѣленіи къ церкви Дмитровскаго уѣзда села *Богословскаго*, Могильцы тожъ, земли, найденой при деревнѣ его Покровской, Родіонова тожъ, оставшейся послѣ упраздненной въ селѣ Родіоновѣ церкви.

Войска Донскаго въ Черкаское Окружное Судное Начальство.

14860. Купцы: Таганрогскій Никита *Добрынинъ* и Тульскій Евсей *Фоминъ*, или ихъ повѣренные, по дѣлу, о должныхъ умершему Войсковому Старшинѣ *Филипу Тарасову*, купцами: Таганрогскимъ Никитою Добрынинымъ и Тульскимъ Евсеемъ Фоминымъ, по контракту за ввѣренныхъ Тарасовымъ Добрынину и Фомину по подряду ихъ на сооруженіе въ Аксайской станицѣ церкви Божіей, за уплатою о 3,000 91 р. деньгахъ.

Ярославской Губерніи въ Угличскій Уѣздный Судъ.

14861. Поручицы: Александра Федорова *Орлова*, Катерина Степанова *Варыкина*

и Губернская Секретарша Графира Алексѣева *Анучинина*, по дѣлу, о спорной пустошѣ Красковой.

Разрядъ III. О рѣшеныхъ въ Правительствующемъ Сенатѣ дѣлахъ и вызовѣ къ слушанію рѣшеній, последовавшихъ въ судебныхъ мѣстахъ.

Вызываются къ слушанію рѣшеній по дѣламъ:

Московской Палаты Гражданскаго Суда въ 1-й Департаментъ:

14862. Московскій купеческій братъ Клинъ Филиповъ *Андреевъ* и опекуны дѣтей умершаго купца Петра Филипова *Андреева*, Московскій купецъ Алексѣй Степановъ *Вепренцовъ* и Московскій мѣщанинъ Василій Николаевъ *Смирновъ*, а въ случаѣ смерти наслѣдники ихъ, по дѣлу о флигелѣ, пристроенномъ къ дому, оставшемуся нынѣ умершей матери перваго, купеческой жены Настасьи *Андреевой*, оцѣненномъ по общему согласію тяжущихся въ 2000 р. серебр.

14863. Дворовая дѣвка Надежда *Иванова*, по дѣлу, объ отыскиваніи ею изъ владѣнія наслѣдниковъ Чиновника 12-го класса Василья *Огонь-Догановскаго*.

Московскаго Надворнаго Суда во 2-й Департаментъ:

14864. Повѣренный Надворный Совѣтницы Екатерины Ивановой *Лебедевой*, мужъ ея Надворный Совѣтникъ Козма Васильевъ *Лебедевъ*, по дѣлу, о взысканіи г-жею Лебедевою съ жены Гвардіи Капитана Сусанны Александровой *Мертваго* убытковъ, отъ непринятія ею крестьянъ, по заключенному между ими домашнему условію.

14865. Солдатка Матрена Егорова *Сосинова*, по дѣлу, объ истребованіи ею отъ дворроваго г. г. Скварцовыхъ человѣка Ильи Михайлова *Оловянникова*, принадлежащаго ей имѣнія.

14866. Крестьяне: г. Рюмина Михайла и Василій *Васильевы*, г. Бахметьева Иванъ *Карповъ* и Зиновей *Тимофеевъ*, г. Каверскаго Иванъ *Петровъ* и казеннаго вѣдомства Иванъ *Ларіоновъ*, по дѣлу, взысканіи конторою транспортовъ 8-го отведенія за утраченный ими чай денегъ 1655 р.

Московскаго Надворнаго Суда въ 3-й Департаментъ:

14867. Дѣйствительная Статская Совѣтница Анна Сергѣевна *Ермолаевга* или ея повѣренный, по дѣлу, о расчетахъ г-жи Ермолаевой съ крестьяниномъ Князя Александра Михайловича Голицына Фомою *Гавриловымъ*.

14868. Наслѣдники умершаго Графа Сергѣя Федоровича *Растопчина*, или ихъ повѣренные, по дѣлу, о взысканіи съ него Растопчина Московскимъ купцомъ *Транкиль Ярь* по счету 676 р. 27 к.

14869. Губернскій Секретарь Матвѣй Семеновъ *Соколовъ*, по дѣлу, о взысканіи имъ съ Штабсъ-Капитана Никиты Андреева *Сухотина* по роспискѣ денегъ асс. 1000 р.

Московскаго Магистрата во 2-й Департаментъ:

14870. Московская купчиха дѣвица Ольга Петрова *Желтышникова*, по дѣлу, о взыскиваемыхъ съ нея Ротмистршею Княгинею Дарьею Дмитріевою *Волконскою* по покупкѣ дома деньгахъ за неустойку и прочіе убытки.

14871. Московскіе цеховые Христина Крестьянова *Бегръ* и сестра ея иностранка Елизавета Крестьянова *Шелленцъ*, по дѣлу, объ оставшемся имѣніи послѣ умершей сестры ихъ мѣщанки Мины помужъ *Леонгардъ*.

14872. Наслѣдники умершей Спасской мѣщанки Елизаветы Ивановой *Рудаковой*, по дѣлу, о спорномъ имѣніи умершаго отца Рудаковой, Московскаго мѣщанина Ивана *Талочева*.

14873. Московскіе мѣщане Федоръ Алексѣевъ, именующійся *Курочкинымъ* и Алексѣй Емельяновъ *Лукинъ*, по дѣлу, о самовольномъ завладѣніи послѣднимъ у перваго домовъ, состоящихъ Московскаго уѣзда *Марфинской волости*.

Московскаго Уѣзднаго Суда во 2-й Департаментъ:

4874. Графиня Александра *Фонгофъ*, или ея повѣренный, по дѣлу, о взысканіи Московскимъ Приказомъ Общественнаго Призрѣнія по билетамъ Сохранной Казны, оставшимся послѣ Коллежскаго Ассессора *Исакова* процентовъ.

14875. Титулярная Совѣтница Екатерина *Филонова*, Квартальный Поручикъ *Серро*, подканцеляристъ Василій Сергѣевъ *Дашинъ*, Московская мѣщанка Авдотья Павлова *Щербакова*, Калужскій мѣщанинъ Алексѣй Андреевъ *Шеинъ* и крѣпостная г. Комнатти дѣвка Марья *Павлова*, по дѣлу, о имѣніи и духовномъ завѣщаніи, оставшихся послѣ умершей Маіорши Анны Павловой *Комнатти*.

14876. Солдатская жена Анисья *Васильева*, по дѣлу, о украденныхъ у нея Московскаго уѣзда въ деревнѣ Леоновой съ постоялаго двора, содержимаго крестьяниномъ казеннаго вѣдомства Николаемъ *Герасимовымъ* разнаго платья.

Московской Губерніи въ Бронницкій Уѣздный Судъ.

14877. Купецъ Епифанъ *Куликовъ*, или его повѣренный, по дѣлу, о искѣ Мос-

ковскимъ купцомъ Епифановъ Васильевымъ Куликовымъ съ крестьянъ Бронницкаго уѣзда г. Вадковскаго села Быболова Максима *Федорова*, Ивана *Ларіонова* и Михайлы *Федорова*, за недоставленіе ими по словесному договору изъ города Коломны до города Москвы барокъ, убытковъ 2186 р.

Московской Губерніи въ Волоколамскій Уѣздный Судъ.

14478. Поручикъ Иванъ Васильевъ *Сатинъ* и Капитанша Наталья Александрова *Безобразова*, или ихъ повѣренные, по дѣлу, объ отыскиваемой изъ владѣнія Княгини Настасьи Федоровны *Вреде* означеннымъ г. Сатинымъ пустоши Скуфьиной съ числомъ 300 дес. земли, состоящей въ тамошнемъ уѣздѣ, по случаю якобы принадлежности таковой къ имѣнію, купленному съ аукціоннаго торга вышеписанною г-жею Безобразовою селу Панюкову съ деревнями.

Московской Губерніи въ Дмитровскій Уѣздный Судъ.

14879. Наслѣдники умершаго Ротмистра Николая Петрова *Шубина* дочери его: дѣвица Александра и Коллежская Регистраторша Княгиня Софья *Оболенская*, равно и душеприкащикъ покойнаго Коллежскаго Совѣтника и Кавалера Александра Иванова *Старова*, Статскій Совѣтникъ и Кавалеръ Николай Васильевичъ *Горинъ*, или ихъ повѣренные, по дѣлу, о взыскиваемыхъ душеприкащикомъ г. Горинымъ по закладной, данной Шубинымъ Старову деньгахъ.

Московской Губерніи въ Клинскій Уѣздный Судъ:

14880. Статская Совѣтница Анна Петровна *Сушкова*, или ея повѣренный, по дѣлу, о взыскиваемыхъ съ нея Надворною Совѣтницею Татьяною Ивановою *Рузиною* по заемному письму денегъ 5367 р.

14881. Московскій мѣщанинъ *Кондратьевъ*, Титулярный Совѣтникъ Петръ *Поповъ*, Священникъ Федоръ *Дмитріевъ*, Московскій купецъ Петръ *Пироговъ*, Титулярный Совѣтникъ Иванъ *Тужилинъ*, крестьянинъ Князя Меньшикова Федоръ *Ивановъ*, купеческій сынъ *Бекетовъ*, купеческая жена Александра *Карпова*, купецъ Антонъ *Рыкуновъ*, Титулярная Совѣтница Софья *Звегинцова*, дѣти Тафельдекера *Куликова* мѣщанинъ Сергѣй *Зипулинъ*, штата Московской Полиціи унтеръ-офицеръ Иванъ *Фроловъ*, Московскій купецъ Дмитрій *Бажановъ*, канцеляристъ Иванъ Тимофеевъ *Куркинъ*, или ихъ повѣренные, по дѣлу, о взыскиваемыхъ первыми съ послѣдняго по заемнымъ письмамъ денегъ.

Московской Губерніи въ Можайскій Уѣздный Судъ.

14882. Наслѣдники умершаго Надворнаго Совѣтника Дмитрія Родіонова *Горяинова*, по дѣлу, объ удовлетвореніи Гапсальскаго 3-й гильдіи купца Ивана Иванова *Киммеля*, и отставнаго унтеръ-офицера Егора Филипова *Сергѣева* жалованьемъ, за служеніе по Можайскому откупу, содержимому имъ Горяиновымъ.

Московской Губерніи въ Можайскій Городовый Магистратъ:

14883. Наслѣдникъ умершаго Рузскаго купца Еврема Алферова сынъ Петръ Евремовъ *Алферовъ*, или его повѣренный, по дѣлу, о взысканіи съ Можайскаго мѣщанина Никифора Алексѣева *Рыбинскаго*, на удовлетвореніе наслѣдника умершаго купца Еврема Федорова *Алферова* сына Петра Алферова по векселю 600 р. за поручительствомъ брата его Ивана *Рыбинскаго*.

Въ Хотинскій Уѣздный Судъ.

14884. Наслѣдники умершаго Василія *Пушинскаго*, опекунъ ихъ Маіоръ *Кочетовъ*, наслѣдники Георгія *Дракона* и Василій *Теупуль*, по дѣлу Маіора *Ермолинскаго* и прочихъ лицъ съ казною, о частяхъ вотчинъ Ванчинецъ, Ванчикоуцъ и Медвежа.

Войска Донскаго въ Войсковый Гражданскій Судъ:

14885. Сего Войска наслѣдники Полковника Дмитрія *Комисарова* и Сотникъ Илья *Поповъ*, по дѣлу, о искомыхъ первыми съ послѣдняго деньгахъ.

14886. Сего Войска жена Есаула Евдокія и урядникъ Петръ *Сергѣевы*, или ихъ повѣренные по дѣлу, о искомомъ послѣднимъ отъ первой имѣніи.

Войска Донскаго въ Донецкое Окружное Судебное Начальство.

14887. Сего Войска Есаулъ Иванъ *Семеновъ*, вдовы: Есаула Екатерина *Алексѣева*, казачка Ефимья *Козьмина*, Хорунжіе Семенъ и Иванъ *Александровы*, урядники Федоръ и Иванъ Ивановы *Туровѣровы*, урядничья жена Марфа Александрова *Банникова* и вдовы Войсковыхъ Старшинъ: Анна Семенова *Табунщикова* и Надежда Семеноважъ *Агѣева*, или ихъ повѣренные, по дѣлу, о искѣ изъ нихъ первыми Туровѣровыми и Банниковою отъ послѣднихъ Табунщиковой и Агѣевой крестьянъ и прочаго имѣнія, излишне полученнаго ими при раздѣлѣ таковагожъ оставшагося за смертію родственника ихъ Есаула Алексѣя *Краснощокова*.

Войска Донскаго во Второе Донское Окружное Судное Начальство.

14888. Наслѣдники Пятиизбянской станицы умершаго Подполковника Матвѣя *Курнакова*, или ихъ повѣренные, по дѣлу, объ отыскиваемыхъ Ротмистрскою женою Александрою Петровою *Енкуватовою* крестьянахъ, оставшихся по смерти бывшаго Полковника Панкрата *Бузина*, поселенныхъ въ поселкѣ Наумѣ Бузиновскомъ на рѣчкѣ Лыскѣ, находящихся въ распоряженіи оныхъ Курнаковыхъ.

Войска Донскаго въ Усть-Медвѣдицкое Окружное Судное Начальство:

14889. Сего Войска Кременской станицы Есаулъ Александръ *Сысоевъ*, по дѣлу, о искомыхъ съ него урядникомъ Филипомъ *Калининымъ*, за проданныхъ ему крестьянъ деньгахъ.

14890. Сего Войска Островской станицы Сотницкая жена Александра *Рыбинцова*,

по дѣлу о крестьянахъ, проданныхъ было ею Хорунжевой женѣ Дарьи *Вершининой* и о невыдачѣ ею уже сей послѣдней на нихъ купчей крѣпости.

14891. Сего Войска Глазуновской станицы казачья жена Пелагея *Гардѣева*, по дѣлу, о причиненномъ ею Сотницкой дочери дѣвицы Пелагеи *Болрсковой* бое.

14892 Сего Войска Казакской станицы Хорунжій Иванъ *Пузановъ* и казачьи женки Матрева *Ткачова* и Матренажъ *Давыдова*, по дѣлу, о имѣніи, состоящемъ въ спорѣ между ими.

Вологодской Губерніи въ Грязовецкій Уѣздный Судъ.

14893. Генералъ-Маіорша Катерина *Бахметева*, по дѣлу, о порубкѣ крестьянами у вотчины г-жи Бахметевой, Грязовецкаго уѣзда деревни Демешкова, въ принадлежащей части г.г. *Алексѣевымъ* въ пустошѣ *Старковой*, строеваго и дровяннаго лѣсу.

Воронежской Губерніи въ Землянскій Уѣздный Судъ.

14894. Штабсъ-Капитанша Анна Афанасьева *Щеглова*, Подпрапорщики Василій и Петръ Александровы *Позняковы* и Прапорщикъ Владиміръ, Секретарь Алексѣй и канцеляристъ Николай Дмитріевы *Бунины*, или ихъ повѣренные, по дѣлу, о предоставленіи умершей Титулярной Совѣтницы Александры *Буниной*, слѣдуемой покойной сестрѣ ея Надворной Совѣтницы Марѳѣ *Позняковой*, по смерти мужа ея Надворнаго Совѣтника Василья *Познякова*, изъ имѣнія его указной части.

Въ Ланшевскій Уѣздный Судъ.

14895. Коллежская Секретарша Екатерина *Крейзель*, по дѣлу о 45 дес. землѣ, состоящей тамошняго уѣзда въ сельцѣ Городкѣ, оспариваемой ею отъ Поручика *Зиновьева* въ свою пользу.

Казанской Губерніи въ Спаскій Уѣздный Судъ.

14896. Чиновница 9-го класса Анна Евграфова *Дьяконова*, или ея повѣренный, по дѣлу, объ отыскиваемой отъ ней и прочихъ съ нею наслѣдниковъ, дворовыми ихъ людьми и крестьянами Николаемъ *Васильевымъ* съ женою и дѣтьми, Яковомъ *Ивановымъ*, Алексѣемъ *Матвѣевымъ* и прочими, изъ рабства вольности.

Въ Калужскій Уѣздный Судъ.

14897. Коллежскій Совѣтникъ и Кавалеръ Николай Яковлевъ *Ханыковъ*, Поручикъ Павелъ Алексѣевъ и жена его Ольга Степанова *Чижовы*, по дѣлу, о понесенныхъ г. Ханыковымъ, при покупкѣ у означенныхъ Чижовыхъ недвижимаго имѣнія, убыткахъ.

14898. Коллежская Советница Аграфена Савельева *Васильева*, Коллежскія Секретарши: Дарья Лукьянова *Наумова* и Авдотья Андреева *Чирьева*, по делу, о должныхъ Коллежскимъ Ассессоромъ Дмитріемъ Андреевымъ *Мневскимъ* женѣ своей Настасьѣ Николаевой по роспискѣ 122,500 р. деньгахъ.

Орловской Губерніи въ Елецкій Уѣздный Судъ.

14899. Подпоручикъ *Вадковскій*, или его повѣренный, по дѣлу, о взыскиваемыхъ съ Подпоручика Александра Вадковскаго иностранкою Анною Роддѣ по мужѣ Богородицкою мѣщанкою *Большаковою*, должныхъ по заемному письму 500 р. деньгахъ.

Орловской Губерніи въ Орловскій Уѣздный Судъ.

14900. *Стрѣлецкой слободы однодворцы*, той же слободы однодворецъ Иванъ *Чюпахинъ* и мѣщанинъ Дементій *Полунинъ*, по дѣлу, о фальшиво составленномъ якобы условіи отъ имени той слободы однодворцовъ въотдачѣ на содержаніе принадлежащей обществу земли.

Пензенской Губерніи въ Мокшанскій Уѣздный Судъ.

14901. Почетный Гражданинъ С. Петербургскій 1-й гильдіи купецъ Степанъ Ивановъ *Колпашниковъ*, или его повѣренный и крестьяне Пензенской Губерніи Мокшанскаго уѣзда сельца Свіязевки, г. Чубарова, Савелій *Тимофеевъ*, и деревни Фофоновки г.г. Фофоновыхъ, Николай *Григорьевъ*, Дмитрій *Васильевъ*, Дмитрій *Павловъ*, Петръ *Федотовъ*, Петръ *Ивановъ*, г. Датковой, Андрей *Ефимовъ*, Алексѣй *Павловъ*, и г. Сомовой, Семенъ *Исаевъ* и Алексѣй *Васильевъ*, по дѣлу, о присвоеніи первымъ хлѣба, посѣяннаго послѣдними на землѣ, купленной имъ съ публичнаго торга и принадлежащей до покупки сей Подпоручику Михайлѣ *Фокину*.

Въ Псковскую Палату Гражданскаго Суда.

14902. Порховскіе купцы Иванъ *Дрожжакинъ*, Михайла *Фуфаевъ* и мѣщанинъ Михайла *Проскуряковъ*, или ихъ повѣренные, по дѣлу, о сдворочномъ мѣстѣ.

Въ Рязанскую Гражданскую Палату.

14903. Солдатка Марина *Григорьева*, по дѣлу, о прижитомъ ею во 2-мъ бракѣ съ крестьяниномъ Губернской Секретарши Надежды Алексѣевой Майковой Иваномъ *Герасимовымъ*, сынѣ Викулѣ.

Рязанской Губерніи въ Сапожковскій Уѣздный Судъ.

14904. Села Муровлянки однодворцы Анисимъ Макаровъ и Василій Ивановъ *Соловые*, и того села однодворческій повѣренный, по дѣлу, въ недопущеніи оныхъ Соловыхъ, обществомъ села Муровлянки до владѣнія землею, слѣдующею имъ по выписи.

2 *

Рязанской Губерніи въ Спаскій Уѣздный Судъ.

14905. Полковница Каролина Сергѣева *Лунина*, Гвардіи Капитанъ Михайла Григорьевъ *Ржевскій*, или ихъ повѣренные, по дѣлу, о взысканіи первою съ послѣдняго по заемному письму, писанному и явленному въ г. Рязанѣ у Нотаріуса прошлаго 1835 г. Ноября 20 дня, денегъ асс. 5,400 р. съ процентами и рекамбіею.

Въ Таврическую Палату Гражданскаго Суда.

14906. Владѣльцы земли, при деревнѣ Эллери Меркитъ Акъ и Бебій Мурзы *Нурединскіе*, да наслѣдники брата ихъ Кокче *Мурзы*, или опекуны ихъ, по дѣлу, объ отыскиваемой казною землѣ при *деревнѣ Эллери: Меркитъ*.

Въ Бѣлевскій Уѣздный Судъ.

14907. Наслѣдники изъ дворянъ дѣвицы Варвары Николаевой *Ладыженской*, по дѣлу ея о землѣ съ Провіантскимъ Коммисіонеромъ 14-го класса Павломъ Ивановымъ *Шварцомъ*, состоящей Одоевскаго уѣзда въ пустошѣ Шмелевой, равно и 10 дес. находящейся у ней Ладиженской, будто принадлежащей г.г. Ладиженскимъ, сельца Дорогомышки Бѣлевскаго уѣзда, за состоящія его Шварца на ной Ладиженской проценты незаплаченныя за продажею ему Шварцу имѣнія г. Ладиженской по закладной 1,400 р. кромѣ процентовъ на эту сумму съ 30 Іюля 1830 г.

Ярославской Губерніи въ Рыбинскій Уѣздный Судъ.

14908. Крестьянская женка вотчины г. *Рагозиной*, Рыбинскаго уѣзда деревни Середнѣва Варвара *Сидорова*, по дѣлу, объ отыскиваніи ею изъ владѣнія помянутой г-жи свободы.

Разрядъ IV. О людяхъ, показавшихъ себя неимущими внесть деньги, положенныя за перенос дѣла.

Объявили себя неимущими:

С. Петербургской Палаты Гражданскаго въ 1-мъ Департаментѣ:

14909. По довѣренности Титулярнаго Совѣтника Ивана *Рубо-де Понтевеса* Титулярный же Совѣтникъ Игнатій Львовъ *Кострица*, по дѣлу, объ учиненныхъ вѣрителемъ его съ Контръ-Адмиральшею Анною *Карцовою* и дочерью ея отъ перваго брака Марьею *Озцыною*, записяхъ на управленіе имѣніями ихъ и о взятыхъ Рубо-де-Понтевесомъ отъ Карцовой на 75,000 р. безденежныхъ обязательствъ.

14910. Вильманстрандскій купецъ Фридрихъ *Бергъ*, по дѣлу, о искѣ имъ съ Коллежскаго Совѣтника Николая *Иванова* по условію 10,000 р. и о взысканіи

Ивановымъ съ него Берга по тому же условію 10,000 р. и по рѣшенію Словеснаго Суда 2300 р.

Московской Палаты Гражданскаго Суда въ 1-мъ Департаментѣ:

14911. Московскій купецъ Иванъ Петровъ *Силинъ*, по дѣлу, о взысканіи съ него Силина Нѣженскимъ Грекомъ Николаемъ *Почимади* по векселю 7617 р. 19 к. асс.

14912. Московская мѣщанка Авдотья *Меньшикова*, по дѣлу объ упущеніяхъ, сдѣланныхъ будто бы конкурсомъ отца ея мѣщанина *Меньшикова*.

14913. Московская мѣщанка Марья Иванова *Леонова*, по дѣлу, о уничтоженіи матерью ея вѣчно-цѣховою Прасковьею *Шеварноговою*, отъ имяни ея Леоновой и умершей сестры Марьи Ивановой, во время малолѣтства, ихъ Штабсъ-Капитану *Ордовскому-Танаевскому* купчей на принадлежащій имъ домъ.

Московскаго Надворнаго Суда въ 3-мъ Департаментѣ.

14914. Московская мѣщанка Наталья Федорова *Соловьева*, по дѣлу, о взысканіи ею съ канцеляриста *Лухманова* по сохранной роспискѣ 3,000 р.

Въ Орловской Палатѣ Гражданскаго Суда.

14915. Орловская купеческая жена Александра Семенова *Канькова*, по дѣлу, о взыскиваемыхъ умершимъ купцомъ Семеномъ *Саламатинымъ* съ умершаго же мѣщанина Николая *Богатырева*, а въ случаѣ несостоятельности его, съ ней Каньковой, по векселю 1,000 р. съ причитающимися на нихъ таковаго же числа процентами.

Симбирской Губерніи въ Курмышскомъ Уѣздномъ Судѣ.

14916. Живущіе Курмышскаго уѣзда въ деревняхъ: Красномъ Островѣ, солдатская жена Зюльбухара *Мавлиханова* и Новыхъ Мочалеяхъ родный ея братъ отставный солдатъ Жемлихань *Мавлихановъ*, по дѣлу о землѣ, спорной у нихъ деревни Большой Рыбушкиной съ Татариномъ Батулою *Биккеневымъ*.

Разрядъ V. О несостоятельныхъ должникахъ, торговыхъ людяхъ.

Въ образномъ объявленіи, приложенномъ при XI томѣ свода законовъ, приложеніе XXIII, № 2-го общая публикація о торговой несостоятельности людей, заключаетъ въ себѣ слѣдующее: „въ слѣдствіе сего Присутственныя мѣста и Начальства благоволятъ: 1-е, наложить запрещеніе на имѣніе недвижимое должника и аресты на движимыя, буде таковыя въ ихъ вѣдомствѣ находятся; 2-е, сообщить (*въ тѣ Присутственныя мѣста, отъ коихъ публикуется*) о своихъ требованіяхъ на несостоятельнаго долж-

ника, или о суммахъ, слѣдующихъ ему отъ онихъ мѣстъ и Начальствъ: Частныя же лица имѣютъ объявить (*тѣмъ Присутственнымъ мѣстамъ:*) 1-е, о долговыхъ требованіяхъ своихъ на несостоятельнаго и о суммахъ ему должныхъ, хотя бы тѣмъ и другимъ еще и сроки къ платежу не наступили; 2-е, о имѣніи несостоятельнаго находящемся у нихъ въ сохраненіи, или закладѣ и обратно о имуществѣ, отданномъ несостоятельнаго на сохраненіе или подъ закладъ. Объявленіе сіе должно быть учинено, считая отъ дня напечатанія сихъ публикацій въ настоящихъ вѣдомостяхъ въ 3-й разъ въ нижеслѣдующіе сроки: 1-е, жительствующими въ томъ же городѣ, въ теченіи 2-хъ недѣль; 2-е, жительствующими въ другихъ мѣстахъ Имперіи, въ продолженіи 4-хъ мѣсяцевъ, и 3-е, заграничными не позже одного года. На семъ основаніи публикуется:

14917. Отъ Московскаго Коммерческаго Суда, 1841 г. Іюня 9 дня, по опредѣленію онаго, Московскій 2-й гильдіи купецъ Иванъ Павловъ *Тихомировъ*, объявленъ несостоятельнымъ должникомъ.

14918. Отъ Серпуховскаго Городоваго Магистрата, 1840 г. Октября въ 31-й день, по опредѣленію онаго, умершій Серпуховскій 3-й гильдіи купецъ Федоръ Никифоровъ *Крымовъ*, объявленъ несостоятельнымъ должникомъ.

14919. Московской Губерніи отъ Бронницкаго Городоваго Магистрата объявляется, что Бронницкій мѣщанинъ Алексѣй Лаврентьевъ *Пастушенковъ*, объявленъ несостоятельнымъ должникомъ.

14920. Отъ Ливенской Городовой Ратуши, 1840 г. Декабря въ 30-й день, по заключенію оной, Ливенскіе мѣщане Яковъ и Григорій Федосѣевы *Гусаревы*, объявлены несостоятельными должниками.

14921. Отъ Ливенской Городовой Ратуши, 1841 г, Февраля въ 14-й день, поступили въ оную Ратушу ко взысканію съ Ливенскаго мѣщанина Ивана Федорова *Данилова*, Ливенскихъ, купца Ивана *Киселева* и 3-й гильдіи купеческаго сына Ивана *Дьяконова* 3 векселя на сумму серебр. 750 р. и Ливенскаго мѣщанина Льва Борисова *Балашева* заемное письмо на 1,500 р. асс. за каковый искъ по неплатежу наличныхъ денегъ, описано у него Данилова, состоящій въ городѣ Ливнахъ домъ съ строеніемъ и мѣстомъ, который домъ подлежитъ продажѣ, но неимѣется ли и кромѣ нынѣшнихъ кредиторовъ на него Данилова, оной Ратуши неизвѣстно.

Разрядъ VI. О несостоятельныхъ разнаго сословія должникахъ, непринадлежащихъ къ торговому званію.

14922. Тульской Губерніи отъ Одоевскаго Уѣзднаго Суда объявляется, чтобы

наслѣдники изъ дворянъ канцеляриста Сергѣя Александрова *Жданова*, по 764 ст. X т. въ положенный срокъ, представили законные на право наслѣдства доказательсвва, а по 2300 ст. тогожъ т. для рѣшительнаго познанія долговъ, состоящихъ на покойномъ г. Жлановѣ и всякаго рода его повсюду находящихся имѣній, также и собственныхъ его на другихъ долговъ, кто только имѣетъ на него свои взысканія подъ управленіемъ и сохраненіемъ принадлежащіе г. Жданову имѣнія, явились или прислали доказательства въ положенный 2301 и 2302 ст. тогожъ т. срокъ, подъ опасеніемъ опредѣленнаго 2303 ст. взысканія, равно сему и присутственныя мѣста по казанной части о причитающихся на немъ взысканіяхъ, о коихъ не было оглашенія и запрещенія, прислали свои требованія въ опредѣленный 2302 ст. срокъ.

Разрядъ VII. Объ избранныхъ кураторахъ, объ открытіи конкурсовъ, долговыхъ коммиссій, о непризнаваніи банкротами и проч.

14923. Владимірской Губерніи отъ конкурснаго управленія, учрежденнаго въ городѣ Шуѣ въ домѣ Шуйскаго 1-й гильдіи купца и Почетнаго Гражданина Ивана Демидова *Киселева* симъ объявляется, что управленіе сіе получивъ утвержденіе отъ Шуйскаго Городоваго Магистрата открыло свое засѣданіе 30 Апрѣля 1841 г. для разбора въ немъ дѣла, о несостоятельности къ платежу долговъ Шуйскими купцами Николаемъ, Васильемъ и Алексѣемъ Васильевыми *Меншиковыми*, членамижъ въ управленіи состоятъ, председателя, вышеупомянутый купецъ Киселевъ, и кураторами: Шуйскій купецъ Валеріанъ Петровъ *Шилеевъ* и повѣренный Шуйской купчихи Надежды Петровой *Носовой* Шуйскій купеческій сынъ Федоръ Ивановъ *Корниловъ*.

14924. Конкурсное управленіе, учрежденное по опредѣленію Московскаго Коммерческаго Суда надъ несостоятельностію изъ иностранцевъ временно Московскаго 3-й гильдіи купца Ивана Иванова *Дарценса* симъ объявляетъ, что оное открыто Городской части 3-го квартала въ домѣ г. *Гурландье*, въ квартирѣ председателя Московскаго купца Іогана *Томаса*, присутствіе коего назначено еженедѣльно по субботамъ отъ 6-ти до 9-ти часовъ пополудни.

14925. Конкурсное управленіе несостоятельнаго должника Московскаго купца Николая Михайлова *Кузнецова*, получивъ утвержденіе отъ Московскаго Коммерческаго Суда, открыло свои засѣданія въ Столичномъ городѣ Москвѣ Мясницкой части 4-го квартала въ домѣ подъ № 350-мъ, каждонедѣльно по четвергамъ отъ 4-хъ до 6-ти часовъ пополудни, кромѣ табельныхъ дней; о чемъ и извѣщаетъ всѣхъ, кому сіе вѣдать надлежитъ.

14926. Конкурсное управленіе, учрежденное по дѣламъ несостоятельнаго должника Богородскаго 3-й гильдіи купца Ивана Ильина *Федосѣева*, получивъ утвержденіе Богородскаго Магистрата, открыло засѣданія свои 30 Апрѣля сего 1841 г. въ Москвѣ Срѣтенской части 4-го квартала въ домѣ *Цытовича*, еженедѣльно по четвергамъ съ 4-хъ до 6-ти часовъ пополудни, кромѣ праздничныхъ и табельныхъ дней; о чемъ и извѣщаетъ всѣхъ, кому сіе вѣдать надлежитъ.

14927. Конкурсное управленіе дѣлъ несостоятельнаго должника Андрея *Чоблокова*, получивъ утвержденіе С. Петербургскаго Коммерческаго Суда, открыло засѣданія свои въ С. Петербургѣ у Харламова моста въ домѣ *Эрса*, въ квартирѣ подъ № 40-мъ, еженедѣльно въ пятницу отъ 5-ти до 6-ти часовъ пополудни; о чемъ и извѣщаетъ всѣхъ, кому о семъ вѣдать надлежитъ.

14928. Отъ Одесскаго Коммерческаго Суда объявляется, что компаніоны бывшаго въ Одессѣ торговаго дома подъ фирмою Томасъ *Карутерсъ* и сынъ Англинско-подданные Томасъ и сынъ его Іоганъ *Карутерсы*, по положенію своихъ кредиторовъ утвержденному и рѣшеніемъ онаго Суда признаны невинно-упадшими и отъ вліянія существовавшей по дѣламъ торговаго ихъ дома администраціи освобождены, съ возстановленіемъ въ первобытныя ихъ права.

Разрядъ VIII. О вызовѣ наслѣдниковъ къ полученію наслѣдства, также кредиторовъ и должниковъ къ расчетамъ.

Вызываются къ явкѣ, первые съ доказательствами о правѣ наслѣдія, вторые съ долговыми актами, а послѣдніе съ платежемъ денегъ:

Въ С. Петербургскій Гражданскій Надворный Судъ.

14929. Наслѣдники, къ оставшимся послѣ умершаго Гамбургскаго уроженца Ивана Федорова *Ледебура* капиталу по билетамъ кредитныхъ установленій 500 р. 71⅘ к. серебр. и полису Россійскаго общества о застрахованіи капиталовъ на смертный случай въ 8,000 р. асс. равно кредиторы и должники его, въ установленные законами сроки.

Московскаго Надворнаго Суда во 2-й Департаментъ:

14930. Наслѣдники, умершаго Генералъ-Маіора Юрія Осиповича *Лахманъ*, для продолженія начатаго умершимъ г. Лахманъ, спора противу завѣщанія, учиненнаго сестрою его Лохманъ дочерью Дѣйствительнаго Статскаго Совѣт-

ника дѣвицею Марьею Осиповою *Лахманъ*, на движимое имущество, которое оцѣнено въ 57 р. 78 к. серебр. въ положенный закономъ срокъ.

14931. Наслѣдники, кредиторы и должники, умершаго Чиновника 5-го класса Ивана Христофорова *Нильховскаго*, въ положенный закономъ срокъ.

Московскаго Надворнаго Суда во 2-й Департаментъ:

14932. Наслѣдники, кредиторы и должники, умершей Капитанши Марьи Григорьевой *Федоровой* къ имѣнію, заключающемуся въ 2 дворовыхъ дѣвкахъ, въ назначенный срокъ.

14933. Наслѣдники, кредиторы и должники умершихъ, Титулярнаго Совѣтника Ивана Иванова *Волкова* и Титулярной Совѣтницы Дарьи Ивановой *Евимовой*, въ узаконенный срокъ.

14934. Наслѣдники, кредиторы и должники, умершаго крѣпостнаго человѣка Полковницы Татьяны Борисовой Потемкиной Александръ Дмитріева *Смирнова*, въ положенный закономъ срокъ.

14935. Наслѣдники, кредиторы и должники, умершей Игуменьи Страстнаго монастыря *Маргариты*, въ положенный закономъ срокъ.

14936. Наслѣдники, кредиторы и должники, умершаго діакона Казанской, что въ Сущевѣ, церкви Іоакима *Егорова*, въ положенный закономъ срокъ.

Московскаго Магистрата во 2-й Департаментъ:

14937. Наслѣдники, послѣ умершей Московской Почетной Гражданки и 1-й гильдіи купеческой жены Екатерины Ивановой *Рыбниковой* къ капиталу, на основаніи св. зак. гражд. X т. 762-й ст. срокъ.

14938. Наслѣдники къ имѣнію, умершаго Московскаго купца Тимофея Иванова *Ларіонова*, кромѣ жены его Надежды Кузминой и братьевъ его мѣщанъ Игнатія и Григорья Ивановыхъ *Ларіоновыхъ*, равно кредиторы и должники его Ларіонова, на основаніи св. зак. гражд. X т. 762 и 785-й ст. срокъ.

14939. Наслѣдники, должники и кредиторы, къ оставшемуся послѣ умершаго Вирмовстрандскаго первостатейнаго и временно Московскаго 3-й гильдіи купца Андрея Григорьева *Михайловскаго* имѣнію, на основаніи св. зак. граж. X т. 762 и 785-й ст. срокъ.

14940. Наслѣдники, кредиторы и должники, къ оставшемуся послѣ умершаго Московскаго мѣщанина Михайлы Иванова *Никулина* имѣнію, въ положенный закономъ срокъ.

14941. Наслѣдники, кредиторы и должники, къ оставшемуся послѣ умершаго

Московскаго мѣщанина Ильи Иванова *Строченова-Никина* имѣнію, въ положенный закономъ срокъ.

14942. Наслѣдники, кредиторы и должники, послѣ умершаго Московскаго мѣщанина Ивана Иванова *Тряпкина*, для полученія оставшагося послѣ его имѣнія, въ положенный закономъ срокъ.

14943. Наслѣдники къ имѣнію, оставшемуся послѣ умершей Московской мѣщанки Серафимы Сергѣевой *Струковой*, на основаніи 762-й ст. X т. св. зак. гражд. срокъ.

14944. Наслѣдники, кредиторы и должники, умершей Московской мѣщанки Прасковьи Ермолаевой *Струковой*, въ постановленные закономъ сроки.

14945. Наслѣдники, кредиторы и должники, умершаго Московскаго мѣщанина Петра Исаева *Десятова*, къ оставшемуся послѣ его движимому имѣнію, въ положенный закономъ срокъ.

14946. Наслѣдники, къ оставшемуся послѣ умершаго Московскаго мѣщанина Ивана Тимофеева *Хохлова* имѣнію, въ положенный законами срокъ.

14947. Наслѣдники, къ оставшемуся послѣ умершей мѣщанки Анны Артемьевой *Палкиной* имѣнію, въ положенный закономъ срокъ.

Московской Губерніи въ Богородскій Уѣздный Судъ.

14948. Кредиторы умершихъ Маіора и Надворнаго Совѣтника братьевъ *Беренсъ*, для объявленія имъ заключенія онаго Суда, по предмету отдачи имъ имѣнія означенныхъ должниковъ ихъ г. г. Беренсъ.

Московской Губерніи въ Бронницкій Уѣздный Судъ.

14949. Наслѣдники, послѣ умершей изъ дворянъ дѣвицы Ольги Александровны *Беклемишевой*, жительствующей въ имѣніи своемъ Бронницкаго уѣзда въ сельцѣ Фединѣ, къ оставшемуся въ разныхъ Губерніяхъ недвижимому имѣнію и оказавшемуся денежному какъ наличному, такъ и въ заемныхъ письмахъ заключающемуся капиталу, кромѣ сестры ея Софьи Александровны *Вашкиной*, племянницы Гвардіи Капитанши Варвары Николаевны *Рахмановой* и племянника Николая Ивановича *Сотникова*, равно кредиторы и должники, въ положенный закономъ срокъ.

Московской Губерніи въ Можайскій Уѣздный Судъ.

14950. Наслѣдники, умершаго Московской Губерніи Можайскаго уѣзда села Сивкова Священника Петра Ефимова *Андреевскаго*, кромѣ Коллежскаго Секретаря Ивана Петрова *Андреевскаго*, къ оставшемуся послѣ его имѣнію, равно и должники его, въ положенный срокъ.

Московской Губерніи въ Можайскій Земскій Судъ.

14951. Наслѣдники, послѣ умершаго Гвардіи Прапорщика Николая *Беклимишева*, къ оставшемуся разному движимому и недвижимому имѣнію, состоящему въ сельцѣ Васькинѣ, которое и описано, кромѣ дочери дѣвицы Анны Николаевой *Беклемишевой*, для полученія наслѣдства, въ постановленный св. зак. граж. X т. 764-й ст. срокъ.

Московской Губерніи въ Подольскій Городовый Магистратъ.

14952. Кредиторы и должники, Подольскаго 3-й гильдіи купца Ивана Трифонова *Филатьева*, и лицъ, имѣющихъ съ нимъ дѣла, что онъ фамилію свою, вмѣсто Филатьева, принялъ по прозьбѣ его Макаровъ.

Московской Губерніи въ Рузскій Уѣздный Судъ.

14953. Наслѣдники, кредиторы и должники къ недвижимому имѣнію, оставшемуся послѣ умершей Коллежской Ассессорши Графини Надежды Петровой *Ефимовской*, состоящему Рузскаго уѣзда въ селѣ Введенскомъ съ деревнями, заключающемуся въ крестьянахъ мужеска пола 136 и дворовыхъ людяхъ 11 ревизскихъ душахъ, въ установленный на то законами срокъ.

Въ Вологодскій Городовый Магистратъ.

14954. Наслѣдники, кредиторы и должники, умершаго Вологодскаго мѣщанина Евграфа Иванова *Филипова*, на положенный закономъ срокъ.

Войска Донскаго въ Черкаскую Окружную Олеку.

14955. Наслѣдники, умершаго Подполковника Ивана *Ступачевскаго* къ имѣнію его и денежнымъ капиталамъ, въ положенный закономъ срокъ.

Въ Тифлисскій Уѣздный Судъ.

14956. Наслѣдники, кредиторы и должники, умершаго крестьянина Татуа Моисея *Шьили*, къ полученію имущества, оставшагося послѣ смерти его, заключающагося въ денежномъ капиталѣ 15 р. серебр. и долговыхъ актахъ, хранящихся въ Грузино-Имеретинскомъ Приказѣ Общественнаго Призрѣнія, въ положенный срокъ.

Въ Борисовскій Уѣздный Судъ.

14957. Наслѣдники, послѣ смерти помѣщика онаго уѣзда Станислава *Лышкѣвича*, къ оставшимся имѣнію Шкляныцы и капиталу въ положенный закономъ срокъ.

Новгородской Губерніи въ Боровичскій Уѣздный Судъ:

14958. Наслѣдники къ имѣнію, умершихъ Боровичской помѣщицы, вдовы Прасковьи Ивановой жены *Агалиной*, равно кредиторы и должники, въ узаконенный срокъ.

14959. Наслѣдники къ имѣнію, умершихъ Боровичскихъ помѣщицъ Дарьи, Ивановой и Авдотьи Николаевой *Кусаковыхъ*, равно кредиторы и должники, въ узаконенный срокъ.

Орловской Губерніи въ Ливенскую Городовую Ратушу.

14960. Наслѣдники умершихъ Ливенскихъ мѣщанъ, Ивана Федосѣева Афанасьева и сыновей его Ивана и Петра *Афанасьевыхъ*, для полученія оставшагося по смерти ихъ Афанасьевыхъ движимаго и недвижимаго имѣнія, равно кредиторы и должники ихъ Афанасьевыхъ, въ узаконенные т. X зак. граж. ст. 764 и 785 сроки.

Рязанской Губерніи въ Касимовскій Уѣздный Судъ.

14961. Наслѣдники, умершаго Дѣйствительнаго Статскаго Совѣтника Графа Василья Александрова *Сантій*, для принятія недвижимаго имѣнія, состоящаго большой части Рязанской Губерніи Касимовскаго уѣзда въ селѣ Милиховѣ и сельцѣ Чуфиловѣ, равно должники и кредиторы, въ срокъ закономъ положенный.

Рязанской Губерніи въ Пронскій Уѣздный Судъ.

14962. Наслѣдники, кредиторы и должники, дворянки Екатерины Ивановой *Сонцевой*, въ срокъ закономъ положенный.

Симбирской Губерніи въ Буинскую Дворянскую Опеку.

14963. Наслѣдники къ имѣнію, принадлежавшему покойному малолѣтному Аполлону Ардаліонову *Полоченинову*, доставшемуся по смерти отца Подпоручика Ардаліона Полоченинова и жены его Анны Полочениновой, имѣніе, то состоитъ Буинскаго уѣзда въ сельцѣ Гуляевкѣ и заключаетъ въ себѣ 12 душъ мужеска, 16 душъ женска пола и земли 128 четвертей, находится подъ управленіемъ опекуна Подпоручика *Сычева*, въ положенный закономъ срокъ.

Тульской Губерніи въ Бѣлевскій Уѣздный Судъ.

14964. Наслѣдники, умершаго Оберъ-Священника Семена Иванова *Лосева*, для полученія оставшагося послѣ смерти его имѣнія, заключающагося въ денежномъ капиталѣ и прочемъ имуществѣ, въ положенный срокъ.

Разрядъ IX. О сыскѣ людей, которые должны быть представлены къ суду, независимо отъ ихъ воли, по всѣмъ родамъ судопроизводства, въ томъ числѣ о сыскѣ людей бѣглыхъ. (Публикацiи нѣтъ.)

Разрядъ X. О пойманныхъ бродягахъ и о такихъ бѣглыхъ людяхъ, которыхъ извѣстно званiе и прежнее жительство.

От Московскаго Губернскаго Правленiя объявляется, что взятые въ тамошней Губернiи за неимѣнiе видовъ и праздношатательство бродяги, показывающiя себя:

14965. Иванъ Соболевъ, вольно-отпущеннымъ отъ г. Потоцкаго человѣкомъ, 2 арш. 6½ верш. лицемъ бѣлъ, глаза карiе, носъ посредственный, волоса на головѣ темнорусые, 35 лѣтъ.

14966. Федоръ Ивановъ Крыловъ, дворовымъ г. Колоизина человѣкомъ, роста средняго, лицемъ чистъ, глаза сѣрые, носъ прямъ, волоса на головѣ свѣтлорусые, 25 лѣтъ.

14967. Иванъ Дмитрiевъ, принадлежащимъ помѣщику Безобразову, роста средняго, лицемъ долголикъ, глаза сѣрые, носъ прямъ, волоса на головѣ темнорусые, 25 лѣтъ, у лѣваго уха половина обрѣзана.

14968. Алексѣй Ивановъ, вольно-отпущеннымъ отъ купца Нерпина, 2 арш. 4 верш. лицемъ рябъ, глаза сѣрые, носъ прямъ, волоса на головѣ русые, 27 лѣтъ.

14969. Павелъ Семеновъ, дворовымъ мальчикомъ г. Житкова, 2 арш. лицемъ чистъ, глаза голубые, носъ прямъ, волоса на головѣ свѣтлорусые, 14 лѣтъ.

14970. Николай Григорьевъ, непомнющимъ родства, 2 арш. 6 верш. лицемъ чистъ, глаза желтоватые, носъ прямъ, волоса на головѣ темнорусые, 27 лѣтъ, на правой щекѣ по выше губы бородавка.

14971. Семенъ Михайловъ, дворовымъ г. Гасина человѣкомъ, 2 арш. 7½ верш. лицемъ чистъ, глаза карiе, носъ прямъ, волоса на головѣ русые, 25 лѣтъ.

14972. Иванъ Степановъ, дворовымъ г. Ковалева человѣкомъ, 2 арш. 8 верш. лицемъ чистъ, глаза голубые, носъ прямъ, волоса на головѣ темнорусые,

37 лѣтъ, на лѣвой сторонѣ близъ пупа на животѣ шрамъ, на лѣвой рукѣ большой палецъ кривъ.

14973. Романъ Лаврентьевъ, рядовымъ Уфимскаго гарнизоннаго баталіона, 2 арш. 4 верш. лицемъ рябъ, глаза каріе, носъ средній, волоса на головѣ черноватые, 27 лѣтъ.

14974. Максимъ Карповъ Чепраковъ, 2 арш. 4 верш. лицемъ чистъ, глаза сѣрые, носъ прямъ, волоса на головѣ свѣтлорусые, 42 лѣтъ, правый глазъ кривъ.

14975. Анна Родіонова, солдаткою роста средняго, лицемъ чиста, глаза сѣрые, носъ прямъ волоса на головѣ русые, 30 лѣтъ.

14976. Никифоръ Андреевъ Бѣловъ, казеннымъ крестьяниномъ, 2 арш. 6½ верш. лицемъ бѣлъ, глаза сѣрые, носъ прямъ, волоса на головѣ свѣтлорусые, 19 лѣтъ.

14977. Марья Савельева, солдатскою дочерью, роста средняго, лицемъ чиста, глаза сѣрые, носъ прямъ, волоса на головѣ свѣтлорусые, 20 лѣтъ, между грудей бородавка.

14978. Прасковья Филипова, крестьянскою дѣвкою Князя Волконскаго, роста средняго, лицемъ чиста, глаза сѣрые, носъ прямъ, волоса на головѣ черноватые, 25 лѣтъ.

14979. Яковъ Ивановъ Корешковъ, отставнымъ рядовымъ, роста средняго, лицемъ чистъ, глаза сѣрые, носъ прямъ, волоса на головѣ сѣдые, 70 лѣтъ.

—Вышепоказанные люди неокажутсяли кому принадлежащими въ крѣпость или къ казеннымъ селеніямъ, и буде таковые окажутся, то благоволят бы на основаніи Высочайше утвержденнаго въ 22-й день Марта 1828 г. Мнѣнія Государственнаго Совѣта, просить о возвращеніи ихъ въ свое владѣніи гдѣ слѣдуетъ.

Полтавской Губерніи отъ Зеньковской Градской Полиціи публикуется, что въ городѣ Зеньковъ взяты за неимѣніе письменныхъ видовъ люди:

14980. Варламъ Михайловъ Рашковъ, уроженцемъ Орловской Губерніи Малоархангельскаго уѣзда сельца Петровскаго, помѣщика Ротмистра Петра Константинова Кравчича дворовымъ крестьяниномъ, 2 арш. 5½ верш. лицемъ бѣлъ, мало-рябоватъ, носъ умѣренный, глаза свѣтло-каріе, волоса на головѣ и бровяхъ свѣтлорусые, 32 лѣтъ.

14981. Петръ Ивановъ Ванюковъ, уроженцемъ Орловской Губерніи Елецкаго уѣзда Стрѣлецкой слободы деревни Казинки однодворцемъ, 2 арш. 4 верш. волоса на головѣ темнорусые, усахъ и бородѣ свѣтлорусые, глаза сѣрые,

нос и ротъ умѣренные, подбородокъ небольшой, лицемъ чистъ, немного худощавъ, лѣвой глазъ меньше другаго, близорукъ.

—Неокажутсяли въ оныхъ людямъ владѣльцовъ, и буде окажутся, отозвалися бы въ оную Полицію съ законными о принадлежности ихъ удостовѣреніями.

14982. Отъ Курскаго Губернскаго Правленія объявляется, что взятый Курской Губерніи въ Рыльскомъ уѣздѣ за неимѣніе письменнаго вида человѣкъ Иванъ Петровъ Черновъ, (онъ же и Изотовъ) 58 лѣтъ, 2 арш. 7 верш. волоса на головѣ и усахъ русые и первые съ просѣдиною, борода темнорусая, глаза каріе, носъ, ротъ и подбородокъ обыкновенные, показалъ себя принадлежащимъ жительствующему въ губернскомъ городѣ Симбирскѣ помѣщику Коллежскому Ассессору Тимофею Иванову Королiову, но по забраннымъ съ онымъ Судомъ справкамъ, показаніе его Чернова оказалось ложнымъ; почему на основаніи т. 14 уст. о паспор. и бѣгл. ст. 335-й, го и неокажетсяли онъ Черновъ принадлежащимъ какому либо владѣльцу или обществу.

14983. Тобольской Губерніи отъ Ишимскаго Окружнаго Суда объявляется, что пойманный тамошней округи въ Устьламенской волости неизвѣстный человѣкъ, Егоръ Алексѣевъ сынъ Алексѣевъ, 45 лѣтъ, уроженецъ Симбирской Губерніи Сенгилѣевскаго уѣзда деревни Сеешаевки, изъ крестьянъ помѣщика Александра Иванова Юрлова, но какой имѣетъ чинъ незнаетъ, живущаго тогожъ Сенгилѣевскаго уѣзда въ селѣ Чертановки, напредь сего судимъ, наказанъ и въ Сибирь ссылаемъ небылъ, а бѣжалъ изъ вышеозначенной деревни Сеешневки единственно по чинимымъ отъ помѣщика стесненіемъ, прошлаго 1838 г. на 2-й недѣли послѣ Пасхи несдѣлавши никакого приступленія; по вынесенной чрезъ Сенгилѣевскій Земскій Судъ справки, показаніе его открылось несправедливо, 2 арш. 2½ арш. лицемъ смуглъ, волоса на головѣ и бородѣ черные, глаза каріе, носъ посредственный, на лѣву ногу хромлетъ, на тѣлѣ имѣетъ знаки отъ розгъ.

Херсонской Губерніи отъ Одесской Городской Полиціи, на основаніи т. XIV-го, о распредѣленіи бѣглыхъ и дезертировъ, ст. 385-й объявляется, что въ городѣ Одессѣ пойманные безписьменновидные люди:

14984. Иванъ Артемьевъ, показалъ себя уроженцемъ Московской Губерніи Подольскаго уѣзда деревни Маленкихъ Котлахъ, принадлежитъ помѣщицы Кусовниковой и до выправки о званіи его обращенъ въ Одесскую арестантскую роту, 22 лѣтъ, 2 арш. 4 верш. волоса на головѣ свѣтлорусые, глаза сѣрые, носъ и ротъ умѣренные, лице чистое, на лѣвой сторонѣ живота отъ ушиба лошади шрамъ.

14985. Мальчикъ Трофимъ Цапъ, показалъ себя уроженцемъ Кіевской Губер-

віи Звенигородскаго уезда села Вильшаной и до выправки о званіи его Цапа, обращенъ въ Штабъ 2-го Кавалерійскаго Корпуса, 2 арш. 3 верш. волоса на головѣ русые, глаза сѣрые, носъ кривоватъ, лицемъ круглъ, 17 лѣтъ.

—Почему благоволятъ доставить удостовѣрительный отзывъ въ опредѣленное время, о принадлежности ихъ Артеньева и Цапа кому либо для удовлетворенія по законамъ.

14986. Отъ Ишимскаго Земскаго Суда объявляется, что взятые въ тамошней округи безъ письменнаго вида неизвѣстные 2 человѣка, въ отобранныхъ въономъ Судѣ отвѣтахъ показали: Поликарпъ Ивановъ Поповъ, 64 года, вѣры православной, послѣдняя женка Варвара Матвѣева Попова, 51 годъ, вѣры православной, хотя и показывали они мѣсто своего жительства, но таковое ихъ показаніе справками неподтвердилось; примѣтами они: 1-й 2 арш. 5½ верш. лицемъ чистъ, глаза сѣрые, волоса на головѣ русые, а бородѣ свѣтлорусые, носъ обыкновенный, лѣвой руки на мизинцѣ отъ пореза рубецъ, послѣдняя женка 2 арш. 2¾ верш. лицемъ бѣла, рябовата, глаза каріе, волоса на головѣ темнорусые, носъ продолговатъ.

Отъ Кавказскаго Областнаго Правленія объявляется, что взятые въ Черноморскомъ Войскѣ за неимѣніе письменныхъ видовъ бродяги, показывающія себя:

14987. Нестефоръ Анисковъ, изъ непомнящихъ и сосланный на основаніи 392 ст. продолженія въ XIV т. устава о паспортахъ и бѣгл. въ Сибирь на поселеніе, 2 арш. 4 верш. волоса на головѣ, бровяхъ, усахъ и бородѣ свѣтлорусые, глаза сѣрые, лицемъ чистъ, сухощавъ, носъ умѣренный, 60 лѣтъ.

14988. Александръ Лозовскій, изъ казаковъ Черноморскаго Войска, и отосланный на основаніи 392 ст. продолженія въ XIV т. устава о паспортахъ и бѣглыхъ, для помѣщенія въ арестантскую роту гражданскаго вѣдомства къ г. Ставропольскому Коменданту, 2 арш. 5¼ верш. волоса на головѣ и бровяхъ черные, глаза каріе, лицемъ смуглъ, носъ умѣренный, 30 лѣтъ.

14989. Павелъ Колесниковъ, города Пензенска мѣщаниномъ, и на основаніи 392 ст. продолженія въ XIV т. устава о паспортахъ и бѣглыхъ отосланъ для помѣщенія въ арестантскую роту гражданскаго вѣдомства къ г. Ставропольскому Коменданту, 2 арш. 4½ верш. волоса на головѣ и бровяхъ темнорусые, глаза каріе, лицемъ бѣлъ, носъ умѣренный, имѣетъ на шеи съ лѣвой стороны подъ бородою и на носѣ шрамы, 19 лѣтъ.

14990. Иванъ Андреевъ, крестьяниномъ Курской Губерніи Дмитріевскаго уѣзда селенія Стрекалова, помѣщика Генерала Стрекалова, и принятый на осно-

ванія 392 ст. продолженія къ XIV т. устава о паспортахъ и бѣглыхъ въ Кавказскомъ рекрутскомъ присутствіи въ солдаты, 2 арш. 4 верш. волосы на головѣ и бровяхъ темнорусые, а усахъ и бородѣ свѣтлорусые, глаза сѣрые, носъ курповатъ, лицемъ смуглъ, 28 лѣтъ.

14991. Дарья непомнющая, и сосланная на основаніи 392 ст. продолженія къ XIV т. устава о паспортахъ и бѣглыхъ, сослана въ Сибирь на поселеніе, роста средняго, лицемъ смуглая, глаза сѣрые, волоса на головѣ и бровяхъ русые, носъ умѣренный, на лѣвой рукѣ на среднемъ пальцѣ шрамъ, и на правой на среднемъ тоже, 35 лѣтъ.

14992. Михайла Дуткевичъ, Варшавской Губерніи мѣстечка Пасечнаго Государственныхъ крестьяниномъ, и сосланный на основаніи 392 ст. продолженія къ XIV т. устава о паспортахъ и бѣглыхъ въ Сибирь на поселеніе, 2 арш. 3 верш. волоса на головѣ, бровяхъ усахъ и бородѣ русые съ просѣдью, глаза сѣрые, носъ умѣренный, лицемъ смуглъ, 50 лѣтъ.

14993. Моисей Павленко, Харьковской Губерніи Изюмскаго уѣзда селенія Савенецъ, Государственнымъ крестьяниномъ, и принятый на основаніи 92-й ст. продол. къ 14 т. уст. о паспор. и бѣгл. въ Кавказскомъ рекрутскомъ присутствіи въ солдаты, 2 арш. 6 верш. волоса на головѣ, бровяхъ, усахъ и бородѣ русые, лицемъ бѣлъ, носъ умѣренный, на лбу большой шрамъ, 30 лѣтъ.

14994. Лаврентій Омельяненка, Харьковской Губернія Змієвскаго уѣзда деревни Зеленской крестьяниномъ помѣщика Зеленскаго, и на основаніи 392-й ст. продол. къ 14 т. устава о паспор. и бѣгл. отосланъ для помѣщенія въ арестантскую роту гражданскаго вѣдомства къ г-ну Ставропольскому Коменданту, 2 арш. 4 верш. волосомъ темнорусъ, глаза каріе, носъ умѣренный, лицемъ смуглъ, на щекахъ имѣетъ родины, 40 лѣтъ.

14995. Анисимъ Катричь, Иванъ и Иванъ непомнющій, 1-й Харьковской Губерніи Валковскаго уѣзда волости Миньковской крестьяниномъ, и на основаніи 392-й ст. продолженія въ 14 т. уст. о паспор. и бѣгл. 1-й принятъ въ Кавказскомъ рекрутскомъ присутствіи въ солдаты, а послѣдніе отосланы для помѣщенія въ арестантскую роту гражданскаго вѣдомства къ г. Ставропольскому Коменданту; примѣтами они: 1-й 2 арш. 5¼ верш. волоса на головѣ и бровяхъ черные, лицемъ смуглъ, глаза сѣрые, носъ умѣренный, 19 лѣтъ; 2-й 2 арш. 8¾ верш. волоса на головѣ, бровяхъ, усахъ и бородѣ темнорусые, глаза сѣрые, носъ горбоватъ, лицемъ бѣлъ, 40 лѣтъ, и 3-й 2 арш. 2 верш. волосы на головѣ и бровяхъ черные, глаза сѣрые, носъ курповатъ, 17 лѣтъ.

14996. Никита Тюринъ, Степанъ и Тимофей непомнющіе родства, 1-й Саратовской Губерніи Чердынскаго уѣзда деревни Барикина крестьяниномъ помѣ-

щика Едѣева, и на основаніи 392-й ст. продолж. въ 14 т. уст. о паспор и бѣгл. Тюринъ, принять въ Кавказскомъ рекрутскомъ присутствіи въ солдаты, а послѣдніе для помѣщенія въ арестантскую роту гражданскаго вѣдомства, отосланы къ г. Ставропольскому Коменданту; примѣтами они: 1-й 2 арш. 6½ верш. волосомъ темнорусъ, глаза каріе, носъ умѣренный, на лѣвой рукѣ во 1-й составъ неимѣетъ пальца, 25 лѣтъ; 2-й 2 арш. 4 верш. волоса на головѣ, бровяхъ, усахъ и бородѣ свѣтлорусые, глаза каріе, лицемъ бѣлъ, носъ умѣренный, 28 лѣтъ, и 3-й 2 арш. 7 верш. волоса на головѣ, бровяхъ, усахъ и бородѣ темнорусые, глаза каріе, лицемъ чистъ, носъ умѣренный, 38 лѣтъ.

14997. Василій Криворотовъ, Фома Чиноватый и Филипъ непомнющій, 1-й Курской Губерніи Суджанскаго уѣзда слободы Влаки, и 2-й Харьковской Губерніи Ахтырскаго уѣзда слободы Краснаго Кута жителемъ, и на основаніи 392-й ст. продолж. въ 14 т. уст. о паспор. и бѣгл. 1-й сосланъ въ Сибирь на поселеніе, а послѣдніе отосланы для помѣщенія въ арестантскую роту гражданскаго вѣдомства къ г. Ставропольскому Коменданту; примѣтами они: 1-й 2 арш. 5 верш. волоса на головѣ черные, а усахъ и бородѣ русые, глаза сѣрые, носъ толстоватъ, лицемъ смуглъ, 50 лѣтъ; 2-й 2 арш. 6 верш. волоса на головѣ и бровяхъ темнорусые, носъ умѣренный, лицемъ чистъ, 35 лѣтъ, и 3-й 2 арш. 6 верш. волосомъ темнорусъ, носъ умѣренный, на правый глазъ слѣпъ, 40 лѣтъ.

14998. Иванъ, Сергѣй, Федоръ и Иванъ непомнющіе, и на основаніи 392-й ст. продол. въ 14 т. уст. о паспор. и бѣгл. въ Кавказскомъ рекрутскомъ присутствіи приняты въ солдаты; примѣтами они: 1-й 2 арш. 5 верш. волосомъ рыжъ, носъ умѣренный, глаза сѣрые, лицемъ конопатъ, 28 лѣтъ; 2-й 2 арш. 7 верш. волосомъ черемъ, глаза каріе, носъ умѣренный, лицемъ смуглъ, 25 лѣтъ; 3-й 2 арш. 5 верш. волосомъ русъ, глаза сѣрые, лицемъ бѣлъ, носъ умѣренный, 19 лѣтъ, и 4-й 2 арш. 5 верш. волосомъ русъ, глаза сѣрые, носъ курносатъ, лицемъ бѣлъ, на обѣихъ щекахъ родимы, 19 лѣтъ.

14999. Ефимъ Пономаревъ, изъ непомнющихъ, и отосланный на основаніи 392-й ст. продол. въ 14 т. уст. о паспор. и бѣгл. для помѣщенія въ арестантскую роту гражданскаго вѣдомства къ г. Ставропольскому Коменданту, 2 арш. 6½ верш. волоса на головѣ, бровяхъ, усахъ и бородѣ свѣтлорусые, глаза каріе, носъ умѣренный, лицемъ бѣлъ, 36 лѣтъ.

15000. Марья Гордѣенкова, Харьковской Губерніи Лебединскаго уѣзда города Лебедина солдатскою дочерью, и сосланная на основаніи 392-й ст. продол. въ 14 т. уст. о паспор. и бѣгл. въ Сибирь на поселеніе, роста средняго, волоса на головѣ и бровяхъ русые, глаза сѣрые, носъ курносатъ, 18 лѣтъ.

Въ Кавказской Области:

15001. Андрей Водотикъ, Полтавской Губерніи Зеньковскаго уѣзда крестьянинъ помѣщика Дубяги, и сосланный на основаніи 392-й ст. продолж. къ 14 т. уст. о паспор. и бѣгл. въ Сибирь на поселеніе, 2 арш. 4⅞ верш. лицемъ рябъ, глаза каріе, носъ умѣренный, волосомъ русъ, на правой рукѣ мизинецъ кривъ, 22 лѣтъ.

15002. Адольфъ Финкельменъ, изъ Австрійско-подданыхъ, и отосланный на основаніи 392-й ст. продол. къ 14 т. уст. о паспор. и бѣгл. для помѣщенія въ арестантскую роту гражданскаго вѣдомства въ г. Ставропольскому Коменданту, 2 арш. 4 верш. волосомъ темнорусъ, глаза сѣрые, носъ умѣренный, лицемъ рябоватъ, лѣвой руки на кисти шрамъ, 36 лѣтъ.

15003. Павелъ Тумановъ, Харьковской Губерніи города Валка деревни Бугаевки, крестьянинокъ помѣщика отставнаго Капитана Коледы, и на основаніи 392-й ст. продолж. къ 14 т. уст. о паспор. и бѣгл. отосланъ для помѣщенія въ арестантскую роту гражданскаго вѣдомства въ г. Ставропольскому Коменданту, 2 арш. 5½ верш. волоса на головѣ, бровяхъ и бородѣ черные, глаза каріе, носъ умѣренный, лицемъ смуглъ, 35 лѣтъ.

15004. Максимъ Барашниковъ, изъ непомнющихъ, и отосланный на основаніи 392-й ст. продолж. къ 14 т. устава о паспор. и бѣгл. для помѣщенія въ арестантскую роту гражданскаго вѣдомства въ г. Ставропольскому Коменданту, 2 арш. 4 верш. волоса на головѣ, бровяхъ, усахъ и бородѣ рыжеватые, носъ умѣренный, лицемъ чистъ, глаза сѣрые, 40 лѣтъ.

15005. Алексѣй Федоровъ, Тульской Губерніи Бѣлевскаго уѣзда деревни Савенки дворовымъ человѣкомъ помѣщика Свядюкова, и сосланный на основаніи 392-й ст. продолж. къ 14 т. уст. о паспор. и бѣгл. въ Сибирь на поселеніе, 2 арш. 5 верш. волоса на головѣ черные, глаза сѣрые, носъ умѣренный, лицемъ бѣлъ, 40 лѣтъ.

Разрядъ XI. Объ утратѣ разныхъ документовъ, также объ уничтоженіи вѣрющихъ писемъ и проч. (Публикацій нѣтъ.)

Разрядъ XII. О лишеніи правъ торговаго состоянія по необъявленію капитала. (Публикацій нѣтъ.)

Разрядъ XIII. О вызовѣ по дѣламъ, касающимся до межеванія земель: генеральнаго, специальнаго и своекоштнаго.

15006. Артиллеріи Капитанъ *Кузминъ* объявляетъ Ярославскому помѣщику Ивану

Николаеву и женѣ его Натальѣ Петровой *Нелидовымъ*, чтобы они доставили ко мнѣ въ г. Ярославль отзывы, согласны ли они приступить къ сдѣланному мною съ участвующими владѣльцами предположено съ нарѣсками на планѣ о раздѣлѣ чрезполосной ихъ земли, состоящей Ярославскаго уѣзда по сельцу Волкову, и если несогласны, то на основаніи Высочайше утвержденной инструкціи 21 Іюня 1839 г. § 19 доставили бы ко мнѣ отзывы, считая срокъ со дня припечатанія, каковое предположеніе съ плана и для доставленія имъ Нелидовымъ, отданы мною подъ росписку старостѣ ихъ сельца Волкова.

15007. 1841 г. Іюня 8 дня Тверской, Губерніи Старицкаго уѣзда отъ посредника спеціальнаго размежеванія общихъ и чрезполосныхъ дачъ земель Капитана Александръ Андреева *Риккера*, чрезъ сіе объявляется, что за неизвѣстностію мѣста жительства дѣтей покойныхъ помѣщиковъ Василья и Бориса Михайловича *Шишмаревыхъ*, онаго уѣзда пустошь Марозова, мнѣ посредникомъ по 18 пункту Высочайше утвержденной инструкціи, съ Капитаншею Надеждою Андреевною *Давыдовою* раздѣлена и принадлежащая имъ г. г. Шишмаревымъ половина отдѣлена по плану генеральнаго межеванія неподвижно отъ астролябическаго угла 132 градусовъ на прямую линію, въ лѣвой сторонѣ къ межнику сельца Бесоулкова; почему и проситъ наслѣдниковъ означенныхъ г. г. Шишмаревыхъ о доставленіи отзывовъ своихъ, согласны ли они на таковый раздѣлъ и если несогласны, то по какимъ причинамъ.

Разрядъ XIV. О вызовѣ для казенныхъ подрядовъ, поставокъ, откуповъ и снятія оброчныхъ статей.

15008. Отъ Коммисаріатской Экспедиціи Интендантства Черноморскаго Флота и Портовъ объявляется, непожелаетъ ли кто подрядиться на поставку въ Черноморскіе госпитали: Николаевскую и Севастопольскую, вообще или въ каждую порознь съ Мая 1842 по Май мѣсяцъ 1844 года, съѣстныхъ, питейныхъ и прочихъ припасовъ и матеріаловъ, сколько ежедневно по надобности потребуется, расчисленныхъ примѣрно въ годичное время для госпитали Николаевской 67,228 р. 81 к. и для Севастопольской 106,694 р. 93⅖ к. серебр.; таковые явились бы въ городъ Николаевъ въ общее присутствіе Черноморскаго Интендантства на сроки: для торгу 27 и для переторжки 31 числъ будущаго Октября мѣсяца; причемъ на основаніи общаго положенія о подрядахъ, изъясненнаго въ X т. св. зак. допускается и присылка запечатанныхъ объявленій, съ тѣмъ, что желающіе находящіеся въ отсудствіи изъ Николаева, или имѣющіе жительство, или пребываніе въ другихъ мѣстахъ, должны присылать запечатанныя объявленія не ина-

че, какъ на точномъ основаніи 2 пунк, 1246 ст. того же т. св. зак. то есть: по почтѣ страховыми или по эстафетѣ, съ адресомъ.

Г. Оберъ-Интенданту Черноморскаго Флота и Портовъ, объявленіе къ торгамъ на поставку потребныхъ въ Черноморскіе госпитали съ Мая 1842 по Май мѣсяцъ 1844 года съѣстныхъ, питейныхъ и прочихъ припасовъ, такого-то мѣсяца, числа и года.

Объявленія сіи должны быть подаваемы и присылаемы не позже 12 часовъ дня, переторжки назначеннаго, и были бы во всемъ согласны съ правилами въ означенномъ законѣ постановленными; въ противномъ случаѣ почтутся недѣйствительными, равно послѣ произведенія переторжки, не будутъ уже принимаемы ни отъ кого никакія новыя по сему предмету предложенія.

Образцы матеріаламъ и вещамъ, описаніе и качество припасовъ, а также вѣдомость о примѣрномъ количествѣ оныхъ и самыя условія на поставку ихъ, можно видѣть и читать во всякое время въ Коммисаріатской Экспедиціи.

Здѣсь же поясняется, что въ условіяхъ тѣхъ между прочимъ сказано:

1-е. Желающіе вступить въ подрядъ, обязаны представить къ торгамъ залоги на третью часть подряда, съ соотвѣтственнымъ срокомъ довѣренности и оцѣнки до окончанія поставки, то есть: по Май мѣсяцъ 1844 года, а также предъявить и документы на права свои и дѣйствія, представляя таковыя при объявленіяхъ на гербовой бумагѣ, съ тѣмъ, что отъ тѣхъ, кои пожелаютъ торговаться лично, должны быть представлены всѣ таковыя документы непремѣнно за три дня до торга, къ которому иначе и допущены не будутъ.

При подачѣ же запечатанныхъ объявленій, прилагать въ самыхъ сихъ объявленіяхъ и залоги; причемъ какъ и при изустныхъ торгахъ никто не долженъ ссылатся на свободные залоги; находящіеся въ другихъ мѣстахъ, хотя бы мѣста сіи находились въ составѣ одного и того же Интендантства, а если кто дѣйствительно имѣетъ свободныя залоги, то долженъ представлять непремѣнно надлежащія о свободности ихъ свидѣтельства.

2-е, Относительно освобожденія данныхъ въ обезпеченіе залоговъ, руководствоваться Высочайше утвержденнымъ 25 Мая 1838 года Мнѣніемъ Государственнаго Совѣта.

И 3-е, подрядчику дозволяется подъ особый законный и благонадежный залогъ рубль за рубль получать отъ казны на заготовленіе припасовъ задаточные деньги до половины годовой подрядной суммы; а досталь-

ные будутъ платимы по поставкѣ припасовъ помѣсячно безъ задержанія.

Разрядъ XV. О публичной и аукціонной продажѣ имѣній и объ отмѣнѣ продажъ сего рода.

15009. Отъ Новгородскаго Губернскаго Правленія объявляется, что въ ономъ согласно приговору Тихвинскаго Уѣзднаго Суда за неплатежъ Тихвинскими помѣщиками Поручикомъ Александромъ и дворяниномъ Константиномъ Павловыми *Зиновьевыми*, Титулярной Совѣтницѣ Елизаветѣ Павловой *Мачковой*, по обязательству денегъ 1,000 р. асс. назначено въ продажу съ публичнаго торга имѣніе ихъ г.г. Зиновьевыхъ, состоящее Тихвинскаго уѣзда во деревнѣ Середней, крестьянъ писанныхъ по 8-й ревизіи мужеска 14, нынѣ на лицо мужеска 16, а женска 9 душъ, съ владѣемою ими землею, которые оцѣнены въ 457 р. 14$\frac{2}{7}$ к. серебр.; срокъ торгу назначенъ будущаго Іюля мѣсяца 31 числа и чрезъ 3 дня переторжка; желающіе купить сіе имѣніе, благоволятъ явиться въ Губернское Правленіе, въ назначенный срокъ, гдѣ могутъ видѣть и подробную опись оному.

15010. Отъ Новгородскаго Губернскаго Правленія объявляется, что въ ономъ будетъ продаваться по приговору Устюжскаго Уѣзднаго Суда съ публичнаго торга имѣніе, Устюжскаго помѣщика Флота Капитанъ-Лейтенанта Алексѣя *Толбухина*, состоящее Устюжскаго уѣзда, при сельцѣ Окуловѣ, заключающееся изъ дворовыхъ людей 3 душъ мужеска пола и земли, состоящей въ чрезполосномъ съ другими помѣщиками владѣніи пашенной, полевой, пашной и удобной вновь къ пашнѣ и посѣву 38 дес. сѣнокосной, полевой и и удобной въ разчисткѣ 19 дес. дровяной земли 378 дес. а всего 435 дес. приносящей обще съ людьми въ годъ дохода 480 р. асс. оцѣненное ассигн. въ 4,800 р. составляющія на серебр. 1,371 р. 42$\frac{6}{7}$ к.; срокъ торгу въ ономъ Правленіи назначенъ отъ подписанія сего объявленія чрезъ 2 мѣсяца, то есть: будущаго Іюля 24 числа съ переторжкою чрезъ 3 дня; желающіе купить сіе имѣніе, благоволятъ явиться въ Губернское Правленіе въ назначенный срокъ, гдѣ могутъ видѣть и подробную опись оному.

Разрядъ XVI. О вызовахъ людей, дворянскаго и прочихъ сословій къ выборамъ или совѣщаніямъ.

(Публикація нѣтъ.)

Разрядъ XVII. Разнородныя публикаціи, неподходящія къ разрядамъ здѣсь означеннымъ.

15011. Нижегородской Губерніи отъ Сергачскаго Земскаго Суда объявляется,

что въ оный Судъ съ бѣглымъ кантонистомъ Сейфулькулюкомъ Айбятовымъ представлена лошадь меринъ рыжій 10 лѣтъ, грива на правую сторону, правое ухо срѣзано, лѣвое порото, запряженная въ сани, называемыя обшивня, въ хомутѣ съ ременными гужами, возжи и шлея конопляные, узда ременная ветхая, дуга вязовая, да еще ломъ желѣзной длиною 5½ четвертей, вѣсомъ 10 фунтовъ, 4 ключа съ винтами, деревянная цѣпъ, ко всему оному неоказжется хозяевъ, чтобъ оные съ надлежащими о принадлежности ихъ доказательствами, явились въ оный Судъ для полученія всего того, въ положенный т. 2 го продолженія учрежденія 115-й и 10-го гражд. зак. 325-й ст. 2 лѣтній срокъ.

15012. Подольской Губерніи отъ Балтскаго Уѣзднаго Суда объявляется, что въ ономъ Судѣ на пополненіе долга, причитающагося Кишиневскому жителю Мирону *Журжѣ*, коего отечество неизвѣстно, проданы съ публичнаго торга вещи должника его Коллежскаго Регистратора *Зелинскаго*, изъ каковой продажи выручено денегъ 13 р. 52 к. серебр. и буде гдѣ окажутся наслѣдники Мирона Журжи, явились бы съ прямыми доказательствами къ полученію этой суммы.

15013. Подольской Губерніи Гайсинскій Уѣздный Судъ, въ слѣдствіе Указа Подольскаго Губернскаго Правленія отъ 18 Декабря 1840 г. № 2463-мъ, по отзыву Гражданской Палаты послѣдовавшему, по дѣлу, о имѣніи безпотомно умершей Елены Ивановой *Коломойцовой*, жены покойнаго Титулярнаго Совѣтника Василья Осипова Коломойцова, рѣшеному въ ономъ Судѣ 30 Марта, 1838 г. и представленому на ревизію въ Подольскую Гражданскую Палату, какъ изъ рѣшенія онаго Суда по тому дѣлу послѣдовавшаго видно, что по смерти Коломойцова остались движимости и недвижимыя капиталы вообще простирающіеся до 2,429 р. асс. и взысканіе оныхъ съ разныхъ лицъ, производится для отсылки въ Приказъ о вызовѣ наслѣдниковъ той же Коломойцовой, буде окажутся и представленія въ оный Судъ доказательствъ къ оному наслѣдству.

15014. Рязанской Губерніи отъ Михайловской Дворянской Опеки объявляется: неокажутся кому умершія Ротмистръ Николай Павловъ и Титулярная Совѣтница Акулина Федорова *Абловы*, должными по узаконеннымъ актамъ, или имъ кто по онымъ состоитъ, и буде таковые окажутся, то явились бы въ оную Опеку съ надлежащими видами, первые къ удовлетворенію, а послѣдніе для взноса капитала какой на нихъ оказаться можетъ къ расчету кредиторовъ, въ положенный закономъ срокъ.

15015. Отъ Рязанскаго Городоваго Магистрата объявляется, что Рязанскій 3 й гильдіи купецъ Иванъ Акимовъ *Фирсовъ* померъ, на котораго поступили отъ разныхъ лицъ по заемнымъ обязательствамъ взысканія, а потому всѣ имѣющія на вышеписаннаго должника Фирсова какія либо иски, и тѣ, кои

состоятъ ему чемъ либо должными, то всѣ заимодавцы его и должники по какому бы то праву небыло, и невзирая на то, что сроки обязательствъ еще не наступили, объявилибъ оному Магистрату, въ постановленный 11 т. уст. торговаго 1401 ст. срокъ, а имѣніе его, гдѣ какое оказаться можетъ, имѣть согласно 1399 ст. тогожъ т. въ запрещеніи.

15016. Владимірской Губерніи Александровскій Городовый Магистратъ, по состоящемуся въ немъ 10 Апрѣля сего 1841 г. заключенія, послѣдовавшему по дѣлу, о неотдачѣ Александровскому 2-й гильдіи купцу Григорью Дмитріеву *Зубову*, бывшимъ приказщикомъ его Александровскимъ же купеческимъ сыномъ Петромъ Козминымъ *Богдановымъ* по производимый отъ лица его торговли въ многочисленной суммѣ отчета, чрезъ сіе объявляется, что всѣ состоящіе тому Богданову должными лица по роспискамъ и документамъ, собственно на имя его Богданова писанныя и данныя, недѣлая ему платежей, представили въ сіюсумму впредь до рѣшенія сказаннаго дѣла въ оный Городовый Магистратъ.

Къ № 52-му Санктпетербургскихъ Сенатскихъ объявленій, во Вторникъ Іюля 1-го дня 1841 года.

Департаментъ Военныхъ Поселеній, вызывая желающихъ принять на себя производство мостовыхъ работъ, требующихся при ремонтномъ исправленіи Гвардейскихъ казармъ и другихъ воинскихъ зданій, состоящихъ въ С. Петербургѣ и въ окрестности онаго; приглашаетъ явиться къ торгу 26 и къ переторжкѣ 30 го Іюня, съ тѣмъ, чтобы желающіе вступить въ подрядъ таковой, являлись отъ 11-ти до 2-хъ часовъ пополудни, и подавали бы предварительно о томъ прошенія съ представленіемъ, на основаніи X т. св. зак. гражд. ст. 1144-й, благонадежныхъ залоговъ и свидѣтельствъ на право торговли, безъ чего и къ торгу допущены не будутъ.

Въ нынѣшнемъ 1841 г. предположено съ разрѣшенія высшаго Начальства произвести по устройству Воронежскаго Губернскаго шоссе работы съ поставкою нужныхъ для сего матеріаловъ, всего на сумму 28,000 р. серебр., исправляющій должность Воронежскаго Гражданскаго Губернатора, назначивъ на означенный предметъ торги въ Воронежской Казенной Палатѣ 30 Іюня съ установленною чрезъ 3 дня переторжкою, вызываетъ явиться къ онымъ желающихъ съ надлежащими о своемъ званіи свидѣтельствами и благонадежными залогами; какіе же именно и въ какомъ количествѣ потребны для упомянутыхъ работъ матеріалы и рабочіе, о томъ составленныя смѣты, равно кондиціи могутъ видѣть желающіе въ Казенной Палатѣ ежедневно, кромѣ праздничныхъ и табельныхъ дней.

САНКТПЕТЕРБУРГСКІЯ СЕНАТСКІЯ ОБЪЯВЛЕНІЯ.

Издаваемыя къ Санктпетербургскимъ вѣдомостямъ каждую недѣлю по Вторникамъ и Пятницамъ. Подписная цѣна за годовое полученіе Сенатскихъ Объявленій 6 руб. серебромъ.

№ 53.

Пятница Іюля 4 дня 1841 года.

Примѣчаніе:
Печатаніе, Публикацій назначено:

1-я въ № 53, Пятница, Іюля 4-го 1841 г.
2-я въ № 54, Вторникъ, Іюля 8-го 1841 г.
3-я въ № 55, Пятница, Іюля 11-го 1841 г.

Статьи публикацій вообще раздѣляются на XVIII постоянныхъ разрядовъ, изъ коихъ первые семнадцать печатаются три раза, а послѣдній одинъ разъ.

ПУБЛИКАЦІЯ ПЕРВАЯ.

Разрядъ I. О вступившихъ въ Правительствующій Сенатъ дѣлахъ, назначенныхъ къ сочиненію записокъ.
(Публикаціи нѣтъ.)

Разрядъ II. О вызовѣ для рукоприкладства подъ записками, выписками и экстрактами.

Тяжущимся по нижеозначеннымъ дѣламъ объявляется, чтобы явились сами, или прислали повѣренныхъ, для рукоприкладства подъ записками, въ положенный X т. св. зак. гражд. 1972-й ст. срокъ.

Санктпетербургскаго Уѣзднаго Суда во 2-й Департаментъ.

15788. Поручикъ Петръ Михайловъ *Бенидиктовъ*, по дѣлу о имѣніи, оставшемся послѣ жены Флигель-Адъютанта Полковника Надежды Сергѣевой *Толстой*.

Московской Палаты Гражданскаго Суда въ 1-й Департаментъ.

15789. Коллежскій Ассессоръ Иванъ Ивановъ *Раевскій* и Каширскій мѣщанинъ Дмитрій Юлинъ *Князевъ*, или ихъ повѣренные, по дѣлу, о спорномъ между ними лугѣ.

Московскаго Уѣзднаго Суда во 2-й Департаментъ:

15790. Дѣйствительная Статская Совѣтница Княгиня Наталья Ивановна *Голицына* и Ярославскіе купцы: Андронъ Васильевъ, Иванъ Яковлевъ и Иванъ Андреевъ *Кузнецовы*, по дѣлу, о взысканіи послѣдними съ первой денегъ асс. 1408 р. 52 к.

15791. Поручица Варвара Афанасьева *фонъ-Берхъ*, по дѣлу, оискѣ съ нее Московскимъ мѣщаниномъ Александръ Ивановымъ *Ахмаковымъ* асс. 1403 р. 80 к.

15792. Поручикъ и Кавалеръ Михайла и Чиновникъ 14-го класса Николай Николаевы *Фокины*, по дѣлу, объ оставшемся имѣніи послѣ Поручика Алексѣя Николаева *Фокина*.

Волынской Губерніи въ Подольскую Гражданскую Палату.

15793. Помѣщикъ Острогскаго уѣзда мѣстечка Гульчи Игнатій *Липинскій*, по дѣлу, объ отыскиваемыхъ имъ Липинскимъ съ помѣщика Андріана *Бенькевича* убыткахъ и издержкахъ, понесенныхъ по иску его изъ фундушей Княгини *Яблоновской* 7500 червонцовъ.

Курской Губерніи въ Тимскій Уѣздный Судъ.

15794. Подполковница Ольга Николаева *Бабровская*, и бывшіе Тимскаго Земскаго Суда Члены Исправники: Коллежскій Регистраторъ Николай *Вогйковъ*, Губернскій Секретарь Дмитрій *Салодиловъ*; Засѣдатели: Поручикъ Василій *Букрѣевъ*, Коллежскій Секретарь Михайла *Озеровъ*, Поручикъ Дмитрій *Есь-*

ков, или ихъ повѣренные, а въ случаѣ смерти изъ нихъ кого, наслѣдники, или за малолѣтствомъ сихъ опекуны, по дѣлу, о взыскиваемыхъ убыткахъ Подполковницею Ольгою Николаевою Бабровскою, съ бывшихъ Членовъ Тимскаго Земскаго Суда, потерпѣвшихъ чрезъ невладѣніе неправильною отдачею принадлежащей ей земли, во временное владѣніе кредитора *Денисова* наслѣдникамъ, и за отданной бывшимъ Исправникомъ Салодиловымъ кошеной ржи 140 копенъ.

Въ Орловскую Палату Гражданскаго Суда.

15795. Подполковникъ Григорій Сергѣевъ *Юдинъ*, или его повѣренный, по дѣлу, поступившему по апелляціи Петра *Иванова*, о искомой имъ изъ владѣнія перваго свободы.

Полтавской Губерніи въ Палату Гражданскаго Суда.

15796. Жительствующіе внѣ Малороссіи наслѣдники умершаго Полковника Андрея *Энгельгардта*, а также жены Чиновника 8-го класса Любови *Гурландье* и купца Федора *Сапожкова*, по дѣлу, о долгахъ и обязательствахъ умершаго Полковника Василія *Родзянки*.

Въ Тверскую Гражданскую Палату.

15797. Зубцовскій мѣщанинъ Андрей Михайловъ и мать его мѣщанка Авдотья Никифорова *Посохины*, кредиторы послѣдней Зубцовскіе помѣщики: Коллежскій Ассессоръ Федоръ Яковлевъ, Титулярная Совѣтница Хіона Михайлова *Цызыревы*, Чиновникъ 9-го класса Никита Ивановъ *Василевскій*, купецъ Сергѣй Никитинъ, купеческая жена Анна Михайлова *Наугольниковы* и повѣренный градскаго общества мѣщанинъ Семенъ Лаврентьевъ *Некрасовъ*, или ихъ повѣренные, по дѣлу, о находящейся въ городѣ Зубцовѣ на рѣкѣ Шешнѣ барочной пристани, отсужденной во владѣніе тамошняго градскаго общества.

15798. Опекунъ несчастно-рожденной изъ дворянъ дѣвицы Пелагеи Васильевой *Постельниковой*, Флота Капитанъ-Лейтенантъ Владиміръ Евгеньевъ *Постельниковъ* и повѣренный крестьянъ Бѣжецкаго уѣзда сельца Завражья и деревень: Махнилова и Старова таковой же деревни Махнилова Савелій *Никитинъ*, по дѣлу, объ отыскиваніи послѣдними изъ владѣнія перваго вольности по духовному завѣщанію, учиненному умершею г-жею ихъ Секундъ-Маіоршею Авдотьею Васильевою *Зайцовою*.

Въ Харьковскую Палату Гражданскаго Суда.

15799. Кременчугскій 1-й гильдіи купецъ Аврамъ *Зеленскій*, или его повѣренный, по дѣлу, о взаимныхъ умершаго Ротмистра Дмитрія *Хрущова* съ нимъ Зеленскимъ расчетахъ по откупамъ и заемнымъ письмамъ.

1 *

Разрядъ III. О рѣшеныхъ въ Правительствующемъ Сенатѣ дѣлахъ и вызовѣ къ слушанію рѣшеній, послѣдовавшихъ въ судебныхъ мѣстахъ.

Вызываются къ слушанію рѣшеній по дѣламъ:

С. Петербургскаго Магистрата во 2-й Департаментъ:

15800. Здѣшняго мѣщанина Прокофья Михайлова *Боброва* жена Катерина Кононова, урожденная Боровкова и наслѣдники умершаго здѣшнягожъ мѣщанина Ивана Кононова *Боровкова*, или ихъ повѣренные, по дѣлу, объ оставшихся послѣ смерти здѣшней мѣщанки Василисы Никитиной *Боровковой* деревянномъ домѣ, состоящемъ Каретной части въ 1-мъ кварталѣ подъ № бывшимъ 146, а нынѣ 51, и лавки Рождественской части въ 1-мъ кварталѣ подъ № 13 и о утвержденіи къ оному наслѣдниковъ.

15801. Здѣшняя мѣщанка Афимья Алексѣева Медвѣдева, а въ случаѣ смерти ея, наслѣдники ея, по дѣлу ея о совершеніи якобы Романово-Борисоглѣбскимъ бывшимъ купцомъ, а нынѣ мѣщаниномъ Иваномъ Ефимовымъ *Дехтеревымъ*, безденежно купчей крѣпости на домъ умершаго дяди ея здѣшняго мѣщанина Абрама *Рябинина*, состоящій въ Санктпетербургѣ Рождественской части въ 6-мъ кварталѣ подъ № 532-мъ.

Московской Палаты Гражданскаго Суда въ 1-й Департаментъ:

15802. Сенатскій Регистраторъ Иванъ Петровъ *Зюзинъ*, Московскіе, мѣщанинъ Андрей Михайловъ *Солнцевъ* и мѣщанка Анна Михайлова *Бильротъ*, а въ случаѣ чьей либо изъ нихъ смерти, то наслѣдники ихъ, или ихъ повѣренные, по дѣлу, о взысканіи Солнцевымъ съ Зюзина по сохранной роспискѣ 6500 р. оспариваемой мѣщанкою Бильротъ.

15803. Чиновница 14-го класса Екатерина Александрова *Алябьева*, по первомъ мужѣ Полковница Офросимова, или ея повѣренный, а въ случаѣ смерти Алябьевой, то наслѣдники ея, или ихъ повѣренные, по дѣлу, о спорномъ у Полковника Александра и Генералъ-Маіора Константина *Офросимовыхъ* съ Алябьевою движимомъ имуществѣ, завѣщанномъ ей мужемъ ея Полковникомъ Андреемъ *Офросимовымъ*.

15804. Московскіе купцы: Никифоръ Михайловъ и Федоръ Никифоровъ *Челнокосы* и наслѣдницы умершаго Коллежскаго Секретаря Григорья Федорова *Лосева*, мѣщанка Аксинья *Петровская* и цѣховая Александра *Бороздина*, или ихъ повѣренные, по дѣлу, о взысканіи съ Челноковыхъ наслѣдницами Лосева, по 3-мъ заемнымъ письмамъ, за уплатою остальныхъ 2524 р. 12 к.

Московскаго Надворнаго Суда во 2-й Департаментъ.

15805. Коллежскій Секретарь Павелъ Ивановъ *Прутковскій*, по дѣлу, объ имѣніи умершаго Коллежскаго Совѣтника Василія Яковлева *Прутковскаго*, находящемся у наслѣдниковъ его въ спорѣ съ Титулярнымъ Совѣтникомъ Иваномъ, женою его Вассою *Азбукиными* и Протоіерейскою дочерью Олимпіадою *Парфеновою*.

Московскаго Магистрата во 2-й Департаментъ.

15806. Московская мѣщанка Александра Иванова *Бахарева*, по дѣлу, о долговой ея претензіи на Московскаго мѣщанина Ивана Васильева *Зызина*.

Владимірской Губерніи въ Юрьевскій Городовый Магистратъ.

15807. Шуйская мѣщанка вдова Вѣра *Константинова*, или ея повѣренный, по дѣлу, о взыскиваемыхъ съ имѣнія умершей свекрови ея Юрьевской мѣщанки Натальи *Константиновой*, или наслѣдниковъ ея, солдаткою Марьею *Лебедевою* по векселю деньгахъ 1000 р. асс.

Войска Донскаго въ Міуское Окружное Судное Начальство.

15808. Сего Войска Подполковницкая жена Марья *Власова* и крестьянская женка Марья *Карпенкова*, или ихъ повѣренные, по дѣлу, о искательствѣ послѣднею отъ 1-й свободы.

Войска Донскаго въ Усть-Медвѣдицкое Окружное Судное Начальство.

15809. Сего Войска Подполковникъ Иванъ *Паздѣевъ* и крестьянинъ его Василій *Бережновъ*, по дѣлу, о искомой отъ перваго послѣднимъ изъ владѣнія его вольности.

Воронежской Губерніи въ Нижнедѣвицкій Уѣздный Судъ.

15810. Отыскивающей свободы и самовольно отлучившейся Острогожскаго уѣзда слободы Старой Колитвы отъ Священника Іоанна Федорова *Мазолова* Пелагѣя Шевельдыкина, а по второмъ мужѣ *Мацнева*, равно и самъ Священникъ Мазоловъ, по дѣлу ихъ.

Екатеринославской Губерніи въ Бахмутскій Уѣздный Судъ.

15811. Помѣщики Бахмутскаго уѣзда родныя братья, Губернскій Регистраторъ Степанъ и Поручикъ Иванъ Семеновы *Жебуневы*, или ихъ повѣренные, по дѣлу, производившемуся по указу Екатеринославской Палаты Гражданскаго Суда, о возникшей отъ 1-го Степана на послѣдняго Ивана Жебунева претензіи, за невыполненіе якобы въ точности полюбовнаго раздѣльнаго акта, учиненнаго ими Жебуневыми и третьимъ роднымъ ихъ братомъ Инженеръ Подпоручикомъ Семеномъ *Жебуневымъ*, о раздѣлѣ между ими оставшагося по смерти четвертаго роднагожъ бездѣтнаго брата ихъ Инженеръ Поручи-

ка Петра *Жебунева* движимаго и недвижимаго имѣнія, состоящаго Бахмутскаго уѣзда при рѣчкѣ Гнилушѣ.

Екатеринославской Губерніи въ Павлоградскій Уѣздный Судъ.

15812. Флота Капитанша 1-го ранга Александра Иванова *Пустошкина*, Коллежскій Регистраторъ Семенъ Кириловъ *Собокаревъ* и дѣвица Ольга Семенова *Собокарева*, да Губернскій Секретарь Николай Ивановъ *Поповъ*, по дѣлу, о невыдачѣ Пустошкиною купчей крѣпости, на проданное ею помѣщику Собокареву обще съ дѣтьми недвижимое имѣніе, за полученіемъ отъ него въ число условленной суммы асс. и монетою 13,800 р. и о должныхъ ею же Пустошкиною помѣщику Попову по крѣпостному заемному письму асс. 25,000 р.

Въ Иркутскій Городовый Судъ.

15813. Коллежскій Ассессоръ Алексѣй *Кузнецовъ*, Чиновникъ 14-го класса Михайла *Кондратьевъ*, воспитанница Чиновника *Хлѣбникова* дѣвица Екатерина, унтеръ-офицерская жена Анна *Федотова*, Ялуторовскій купеческій сынъ Михайла *Минаевъ* и дочь Охотскаго мѣщанина *Мальцова* Прасковья, или ихъ повѣренные, по дѣлу, объ отыскиваніи имѣнія женою Иркутскаго мѣщанина Василья *Мусонова* Глафирою Ивановою, изъ описаннаго у мужа ея по претензіи прошедшаго съ 1835 по 1839 г. откупа.

Въ Казанскую Палату Гражданскаго Суда:

15814. Поручица Аграфена Иванова *Кадникова*, по дѣлу о имѣніи, оставшемся послѣ умершаго Полковника Петра Алексѣева *Петрыгина*.

15815. Царевококшайскій купецъ Михайла Михайловъ *Таланцевъ*, или его повѣренный Чебоксарскій мѣщанинъ Иванъ *Иконниковъ*, по дѣлу, о искѣ Вятской Губерніи Яранскаго уѣзда помѣщицы Дурново деревни Алексѣихи крестьяниномъ Сергѣемъ Ивановымъ *Кулалаевымъ*, съ означеннаго купца Таланцева, по производимой ими вообще лѣсо-промышленности, слѣдующей на часть Кулалаева суммы 4857 р. 15 к.

Разрядъ IV. О людяхъ, показавшихъ себя неимущими взнесть деньги, положенныя за перенос дѣла.

Объявили себя неимущими:

Санктпетербургской Палаты Гражданскаго Суда въ 1-мъ Департаментѣ.

15816. Кураторъ конкурса мѣщанки Марьи *Тепляковой*, Надворный Совѣтникъ Александръ *Поплевинъ*, по дѣлу, о имѣніи и духовномъ завѣщаніи, умершаго мѣщанина Матвѣя *Теплякова*.

Московской Палаты Гражданскаго Суда въ 1-мъ Департаментѣ.

15817. Штабсъ-Капитанъ Иванъ Ивановъ *Хохловъ*, по дѣлу, о взысканіи съ него Фрейлиною Екатериною *Челищевою* денегъ.

Владимірской Губерніи во Владимірскомъ Городовомъ Магистратѣ обще съ Уѣзднымъ Судомъ.

15818. Владимірскій мѣщанинъ Ефимъ Федоровъ *Лотаревъ*, по дѣлу, о взысканіи съ него отставнымъ унтеръ-офицеромъ Петромъ *Васильевымъ*, по заемному письму денегъ 246 р. асс.

Въ Кавказскомъ Областномъ Судѣ.

15819. Повѣренный Аудиторши 13-го класса Марины *Агафоновой*, по первомъ мужѣ Репуховой, мужъ ея Аудиторъ 13-го класса Василій *Агафоновъ*, по 2-мъ дѣламъ соединеннымъ въ одно, по однороднымъ предметамъ: 1-му, объ отысканіи довѣрительницею его изъ владѣнія унтеръ-офицерши Акулины *Машенцовой* имѣнія по праву наслѣдства послѣ смерти канцеляриста *Репухова*, и 2-му, о простираемомъ правѣ на сіежъ имѣніе Пятигорскаго округа селенія Новогеоргіевскаго казеннымъ крестьяниномъ Петромъ *Машенцовымъ*, по праву наслѣдства послѣ смерти второбрачнаго мужа Акулины Машенцовой, а его дѣда унтеръ-офицера Василія *Машенцова*.

Въ Казанской Палатѣ Гражданскаго Суда.

15820. Вятской Губерніи Яранскаго уѣзда помѣщицы Дурново деревни Алексѣихи крестьянинъ Сергѣй Ивановъ *Кулалаевъ*, по дѣлу, о искѣ имъ Кулалаевымъ съ Царевококшайскаго купца Михайлы *Таланцева*, по производимой ими вообще лѣсо-промышленности, слѣдующей на часть Кулалаева суммы 4857 р. 15 к.

Пермской Губерніи въ Пермскомъ Уѣздномъ Судѣ.

15821. Вдова Коллежская Секретарша Катерина *Суханова*, по дѣлу, о взыскиваемыхъ съ нее Сухановой крестьяниномъ Михайломъ *Смирновымъ* по закладнымъ вещамъ, деньгахъ 147 р. 50 к. асс.

Въ Рязанской Палатѣ Гражданскаго Суда:

15822. Московскій мѣщанинъ Иванъ Андреевъ *Мотякинъ*, по дѣлу, о искѣ съ него Рязанскимъ купцомъ Семеномъ *Подгорнымъ*.

15823. Рязанскій мѣщанинъ Петръ Ивановъ *Калашниковъ*, по дѣлу, о искѣ съ него солдаткою *Дорофеевою* 100 р.

Въ Тамбовской Палатѣ Гражданскаго Суда:

15824. Лебедянскаго уѣзда однодворцы села Новаго Копыла Антонъ Ивановъ

сынъ *Ивановъ* и деревни Бродова Верха Терентій Діевъ *Филатовъ*, по дѣлу, объ отдѣленіи земель казенныхъ поселянъ отъ помѣщичьихъ особо, въ томъ числѣ и ихъ, по дачѣ Лебедянскаго уѣзда *села Слободки*.

15825. Экономическіе крестьяне Лебедянскаго уѣзда *села Сергіевскаго*, по дѣлу, объ отдѣленіи земель помѣщичьихъ отъ казенныхъ поселянъ особо, въ томъ числѣ и ихъ, Лебедянскаго уѣзда по *дачѣ Хотиной Поляны*.

15826. Тамбовскаго уѣзда села Экстали Антоновки, Булынки тожъ, однодворцы: Матвѣй Федоровъ, Яковъ Семеновъ и Измаилъ Ивановъ *Устиновы*, по дѣлу, о имѣніи родственника ихъ Прапорщика *Ртищева*.

Тамбовской Губерніи въ Липецкомъ Городовомъ Магистратѣ.

15827. Коллежскій Регистраторъ Егоръ Михайловъ *Яковлевъ*, по дѣлу, о искомыхъ имъ съ Липецкихъ купцовъ Григорія и Льва *Трофимовыхъ*, по заемному письму 5,000 р. и условію 1736 р.

Тамбовской Губерніи въ Моршанскомъ Городовомъ Магистратѣ.

15828. Сапожковскій мѣщанинъ Федотъ Григорьевъ *Фадѣевъ*, по дѣлу, о взысканіи имъ съ Моршанскаго мѣщанина Сергѣя Федорова *Попова* денегъ.

15829. Моршанскій мѣщанинъ Сергѣй Федоровъ *Поповъ*, по дѣлу, о взысканіи съ него Скопинскимъ мѣщаниномъ Федотомъ Григорьевымъ *Фадѣевымъ* денегъ.

Въ Томскомъ Губернскомъ Судѣ.

15830. Томская мѣщанская жена вдова Марфа *Кондратьева*.

Разрядъ V. О несостоятельныхъ должникахъ, торговыхъ людяхъ.

Въ образцовомъ объявленіи, приложенномъ при XI томѣ свода законовъ, приложеніе XXII, № 2-го общая публикація о торговой несостоятельности людей, заключаетъ въ себѣ слѣдующее: „ въ слѣдствіе сего Присутственныя мѣста и Начальства благоволятъ: 1-е, наложить запрещеніе на имѣніе недвижимое должника и аресты на движимыя, буде таковыя въ ихъ вѣдомствѣ находятся; 2-е, сообщить *въ тѣ Присутственныя мѣста, отъ коихъ публикуется* о своихъ требованіяхъ на несостоятельнаго должника, или о суммахъ, слѣдующихъ ему отъ оныхъ мѣстъ и Начальствъ. Частныя же лица имѣютъ объявить *тѣмъ Присутственнымъ мѣстамъ*: 1-е, о долговыхъ требованіяхъ своихъ на несостоятельнаго и о суммахъ ему должныхъ, хотя бы тѣмъ и другимъ еще и сроки къ платежу не на-

ступила; 2-е, о имѣніи несостоятельнаго находящемуся у нихъ въ сохраненіи, или закладѣ и обратно о имуществѣ, отданномъ несостоятельнаго на сохраненіе или подъ закладъ. Объявленіе сіе должно быть учинено, считая отъ дня напечатанія сихъ публикацій въ настоящихъ вѣдомостяхъ въ 3-й разъ въ нижеслѣдующіе сроки: 1-е, жительствующими въ томъ же городѣ, въ теченіи 2-хъ недѣль; 2-е, жительствующими въ другихъ мѣстахъ Имперія, въ продолженіи 4-хъ мѣсяцовъ, и 3-е, заграничными не позже одного года." На семъ основаніи публикуется.

15831. Отъ Московскаго Коммерческаго Суда, 1841 г. Іюня 17 дня, по опредѣленію онаго, Московскій 2-й гильдіи купецъ Григорій Григорьевъ *Кольчугинъ*, объявленъ несостоятельнымъ должникомъ.

15832. Отъ Московскаго Коммерческаго Суда, 1841 г. Іюня 12 дня, по опредѣленію онаго, Московскій 3-й гильдіи купецъ Иванъ Козминъ *Тетеринъ*, объявленъ несостоятельнымъ должникомъ.

15833. Отъ Московскаго Коммерческаго Суда, 1841 г. Іюня 12 дня, по опредѣленію онаго, Московскій мѣщанинъ Егоръ Петровъ *Соловьевъ*, объявленъ несостоятельнымъ должникомъ.

15834. Отъ Вологодскаго Губернскаго Правленія объявляется, что по опредѣленію Вологодскаго Городоваго Магистрата, Вологодскій мѣщанинъ Александръ Ивановъ *Стрижевъ*, на основаніи 11-го т. св. зак. уст. и учреж. торговыхъ 1397, 1399, 1400 и 1401 ст. признанъ несостоятельнымъ должникомъ.

15835. Курской Губерніи отъ Бѣлогородскаго Сиротскаго Суда объявляется, что умершій Грайворонскій мѣщанинъ Василій Алексѣевъ *Рыбцовъ* умре, а на него умершаго поступили 2 векселя ко взысканію, писанныя: 1-й 1837 г. Сентября 21, асс. на 3,000 р. а 2-й 1840 г. Марта 6 серебр. на 394 р. на имя Бѣлогородскаго купца Алексѣя Семенова Тулинова, оставшейся по смерти Рыбцова товаръ конфискованъ.

15836. Отъ Томскаго Городоваго Суда, 1841 г. Апрѣля въ 25-й день, по опредѣленію онаго, Томскій 3-й гильдіи купецъ Иванъ Ивановъ *Ульяновъ*, объявленъ несостоятельнымъ должникомъ.

15837. Отъ Томскаго Городоваго Суда, 1841 г. Апрѣля въ 18-й день, по опредѣленію онаго, Томскій 3-й гильдіи купецъ Евтрафъ Ивановъ *Ульяновъ*, объявленъ несостоятельнымъ должникомъ.

Разрядъ VI. О несостоятельныхъ разнаго сословія должникахъ, непринадлежащихъ къ торговому званію.

(Публикаціи нѣтъ.)

Разрядъ VII. Объ избранныхъ кураторахъ, объ открытіи конкурсовъ, долговыхъ коммиссій, о непризнаваніи банкротами и проч.

15838. Конкурсное управленіе, учрежденное по дѣламъ несостоятельнаго должника, Московскаго купца Ивана Иванова *Коппъ*, получивъ утвержденіе отъ Московскаго Коммерческаго Суда, открыло прошлаго 15 Мая 1841 г. свои засѣданія въ г. Москвѣ Тверской части 4-го квартала въ домѣ подъ № 305-мъ, въ квартирѣ предсѣдателя Коллежскаго Регистратора Ивана Васильева *Спасскаго*; о чемъ и извѣщаетъ всѣхъ, кому сіе вѣдать надлежитъ.

15839. Конкурсное управленіе, учрежденное по дѣламъ несостоятельнаго должника, Московскаго мѣщанина Василья Васильева *Второва*, получивъ утвержденіе отъ Московскаго Коммерческаго Суда, открыло свои засѣданія въ г. Москвѣ Срѣтенской части 3-го квартала въ домѣ, принадлежащемъ Московскому купцу *Зелвину* по вторникамъ съ 4-го по 6-й часъ пополудни; о чемъ и извѣщаетъ всѣхъ, кому сіе вѣдать надлежитъ.

15840. Конкурсное управленіе, учрежденное по дѣламъ несостоятельнаго должника, Московскаго 2-й гильдіи купца Леонтья Леонтьева *Пономарева*, получивъ утвержденіе отъ Московскаго Коммерческаго Суда, открыло прошлаго Мая 26 числа, свои засѣданіи Тверской части 1-го квартала въ домѣ купеческой жены *Звѣринцовой* подъ № 88-мъ, присутствіе въ ономъ назначено по понедѣльникамъ пополудни съ 4-хъ по 7-й часъ, кромѣ табельныхъ дней; о чемъ извѣщаетъ всѣхъ, кому сіе вѣдать надлежитъ.

15841. Конкурсное управленіе, учрежденное по дѣламъ несостоятельнаго должника, бывшаго Екатеринославскаго 3-й гильдіи купца Алексѣя и умершаго брата его Андрея Тимофеевыхъ *Чорбиныхъ*, получивъ утвержденіе отъ Екатеринославскаго Городоваго Магистрата обще съ Уѣзднымъ Судомъ, открыло свои засѣданія сего 1841 г. Апрѣля 7 дня, назначивъ присутствіе еженедѣльно по средамъ и субботамъ съ 3-хъ до 6-ти часовъ пополудни, кромѣ праздничныхъ и табельныхъ дней въ г. Екатеринославѣ 1-й части въ домѣ, принадлежащемъ означеннымъ должникамъ Чорбинымъ; о чемъ и извѣщаетъ всѣхъ, кому сіе вѣдать надлежитъ; при чемъ конкурсное управленіе приглашаетъ г.г. кредиторовъ явиться въ оное присутствіе прошлаго Апрѣля 30 дня въ 4 часа пополудни для утвержденія постановленія, относительно назначенія суммы на содержаніе конкуснаго управленія, не явившіеся же на означенное число, сочтены будутъ согласными съ большинствомъ голосовъ, явившихся кредиторовъ и съ постановленіемъ сего управленія.

Разрядъ VIII. О вызовѣ наслѣдниковъ къ полученію наслѣдства, также кредиторовъ и должниковъ къ разчетамъ.

Вызываются къ явкѣ, первые съ доказательствами о правѣ наслѣдія, вторые съ долговыми актами, а послѣдніе съ платежемъ денегъ:

С. Петербургскаго Уѣзднаго Суда во 2-й Департаментъ:

15842. Наслѣдники, по смерти Коллежской Ассессорши Елены Андреевой *Дементьевой* къ оставшемуся дому, состоящему Рождественской части 1-го квартала подъ № $\frac{69}{6}$-мъ, къ которому имѣнію предъявили наслѣдственное право мужъ ея Коллежскій Ассессоръ Прохоръ *Дементьевъ* и дѣти сыновья: Надворный Совѣтникъ Василій, Титулярный Совѣтникъ Константинъ, Коллежскій Секретарь Петръ и студентъ Михайла Прохоровы *Дементьевы* и дочери: Титулярная Совѣтница Татьяна *Иванова* и Чиновница 7-го класса Марья *Гледенева*, а равно кредиторы и должники покойной, въ положенные т. X гражд. зак. ст. 764 и 2301 сроки.

15843. Наслѣдники, по смерти Губернскаго Секретаря Федора Федорова *Гладышева* къ оставшемуся имѣнію, заключающемуся въ принадлежащихъ ему частяхъ изъ домовъ, состоящихъ 4-й Адмиралтейской части 5 квартала подъ № 5, и Нарвской части 1-го квартала подъ №№ 15 и 20 и движимости, къ которому имѣнію предъявили наслѣдственное право родительница его Чиновница 12-го класса Александра Яковлева и родный братъ Губернскій Секретарь Александръ Федоровъ *Гладышевы*, а равно кредиторы и должники покойнаго, въ установленные т. X гражд. зак. ст. 764 и 2301 сроки.

Вп Лугскій Уѣздный Судъ.

15844. Кредиторы и должники, умершей Лугской помѣщицы дочери Премѣръ-Маіора дѣвицы Анны Ивановой *Скобельциной*, въ срокъ, назначенный 2301 ст. X св. зак. граж.

Московской Палаты Гражданскаго Суда въ 1-й Департаментъ.

15845. Наслѣдники, къ оставшемуся послѣ Полковника Князя Николая Александрова *Касаткина-Ростовскаго* имѣнію, и съ тѣмъ вмѣстѣ объявили бы, гдѣ они желаютъ производить настоящее дѣло о правахъ наслѣдства; въ противномъ случаѣ, по истеченіи срока, Палата, неполучивъ отъ нихъ отзыва, сочтетъ ихъ согласившимися на производство онаго дѣла въ ономъ Департаментѣ Палаты, въ положенный т. X зак. гражд. ст. 764 срокъ.

Московскаго Надворнаго Суда во 2-й Департаментъ:

15846. Наслѣдники, кредиторы и должники, умершаго Генералъ-Маіора и Кавалера Варфоломѣя Константиновича *Тарловскаго*, въ положенный законами срокъ.

Московскаго Магистрата во 2-й Департаментъ:

15847. Наслѣдники, къ оставшемуся послѣ умершей Московской купеческой жены Дарьи Филиповой *Шмитъ*, Ломбартному билету, писанному на имя ея Шмитъ, суммою въ 1,000 р. асс. кромѣ видимыхъ въ представленной къ дѣлу поколѣнной росписи дѣтей ея: сына отъ 1-го брака подканцеляриста Александръ Иванова *Статковскаго* и дочери отъ 2-го брака Юліи Ивановой по мужѣ *Гильдебрантъ*, да въ указной части мужа ея Ивана Карлова *Шмитъ*, равно и кредиторы, въ указный срокъ.

15848. Наслѣдники, къ оставшемуся послѣ умершей Московской мѣщанки вдовы Ирины Васильевой *Ханыгиной* дому, состоящему Рогожской части 6-го квартала подъ № 924, кромѣ внукъ ея Московскихъ, мѣщанки Прасковьи Понкратьевой *Балдавкиной*, и купеческаго сына жены Марьи Понкратьевой *Болшаковой*, на основаніи св. гражд. зак. X т. 762 ст. срокъ.

15849. Наслѣдники, къ оставшемуся послѣ умершей Московской мѣщанки Елены Никитиной *Кирсановой* имѣнію, въ положенный законами срокъ.

Московскаго Уѣзднаго Сука во 2-й Департаментъ.

15850. Кредиторы и должники, Губернскаго Секретаря Михайлы Александрова *Пафнутьева*, въ срокъ закономъ положенный.

Разрядъ IX. О сыскѣ людей, которые должны быть представлены къ суду, независимо отъ ихъ воли по всѣмъ родамъ судопроизводства, въ томъ числѣ о сыскѣ людей бѣглыхъ.

15851. Отъ Московскаго Губернскаго Правленія, въ слѣдствіе поданнаго въ оное прошенія по довѣренности Капитана Никифора Иванова и Капитанши Авдотьи Васильевой Заикиныхъ, отъ Городоваго Секретаря Петра Осипова Грачева, объявляется о сыскѣ и поимкѣ, находившагося въ Москвѣ при сынѣ довѣрителей его Грачева Василѣ Никифоровѣ Заикинѣ, по плакатному паспорту, выданному изъ Скопинскаго Уѣзднаго Казначейства 1840 г. Августа 6-го за № 2810-мъ, срокомъ на годъ и неизвѣстно куда

скрывшагося двороваго означенныхъ гг. Заикиныхъ человѣка Абрама Наумова Коновалова, съ полученными имъ по довѣренности ихъ гг. Заикиныхъ, засвидѣтельствованной въ Скопинскомъ Уѣздномъ Судѣ сего 1841 г. 12 Февраля подъ № 5-мъ, изъ Коммиссіи снабженія войскъ сукнами за подрядъ 19 т. аршинъ суконъ деньгами 5,078 р. 70 к. серебр. воспользовавшагося какъ полагаетъ Грачевъ, для свободнаго прожитія, выданнымъ подъ росписку мѣщанина Березина, изъ дома Московскаго градскаго общества на имя проживающаго въ городѣ Скопинѣ Московскаго мѣщанина Павла Садофеева 24-го Марта сего г. плакатнымъ паспортомъ срокомъ на 3 года, который поручено ему Коновалову Садофеевымъ получить и выслать; примѣтамижъ онъ Коноваловъ 41 года, 2 арш. 7 верш. волоса и брови русые, глаза сѣрые, носъ прямъ, ротъ умѣренный, подбородокъ брѣетъ, лицемъ чистъ, немного кортавъ.

Разрядъ X. О пойманныхъ бродягахъ и о такихъ бѣглыхъ людяхъ, котовыхъ извѣстно званія и прежнее жительство. (Публикаціи нѣтъ.

Разрядъ XI. Объ утратѣ разныхъ документовъ, также объ уничтоженіи вѣрющихъ писемъ и проч.

15852. Отъ Московскаго Губернскаго Правленія объявляется, неокажется ли у кого потерянный вдовою служившаго въ штатѣ Московской Полиціи унтеръ-офицера *Феклистова* Февроньею Семеновою на прожитіе билетъ, данный ей 14 Іюня 1833 г. за № 47,086, то считать оный недѣйствительнымъ и представить куда слѣдуетъ къ уничтоженію.

15853. Отъ Московскаго Губернскаго Правленія объявляется, буде у кого окажется потерянный вдовою инвалида состоявшаго при Московской запасной аптекѣ Михайлы *Казлова* Федосьею Васильевою, данный ей изъ онаго Правленія 10-го Декабря 1840 г. на прожитіе въ Россіи паспортъ за № 16,779, то считать оный недѣйствительнымъ и представить куда надлежитъ для уничтоженія.

15854. Отъ Владимірской Палаты Гражданскаго Суда объявляется, что Капитанша Елизавета Евдокимова *Бѣляева*, въ минувшемъ 1840 г. во время проѣзда Владимірскаго уѣзда отъ села Спаскаго, потеряла нечаянно купчую, совершенную въ оной Палатѣ изъ дворянъ отъ Коллежскаго Регистратора Гаврилы Федорова *Масалова* 1805 г. Ноября 28 дня подъ № 197, данную имъ матерѣ означенной Бѣляевой Подпоручицѣ Пелагеѣ Гавриловой *Тюриковой*, на проданное недвижимое имѣніе, состоящее Владимірской Губерніи Судогодской округи въ селѣ Мошку и деревнѣ Новой, написанныхъ

въ оныхъ по 5-й ревизіи крестьянъ мужеска пола 9 душъ, съ ихъ семействами, имуществомъ и съ принадлежащею въ оныхъ деревняхъ землею; почему если оная окажется у кого либо въ рукахъ или представлена въ какое либо присутственное мѣсто, то бы прислала оную въ оную Палату.

Разрядъ XII. О лишеніи правъ торговаго состоянія, по необъявленію капитала. (Публикаціи нѣтъ.)

Разрядъ XIII. О вызовѣ по дѣламъ, касающимся до межеванія земель: генеральнаго, специальнаго и своекоштнаго (Публикаціи нѣтъ.)

Разрядъ XIV. О вызовѣ для казенныхъ подрядовъ, поставокъ, откуповъ и снятія оброчныхъ статей.

15855. Придворная Контора объявляетъ, дабы желающіе ставить къ Высочайшему Двору съ 1-го Сентября сего г. срокомъ впредь на 2 г. то есть: по 1-е Сентября будущаго 1843 г. муку крупичатую, пеклованную и ржаную, масло коровье, яйцы, дрожжи, крупы продѣльныя разнаго званія и печеныя изъ ржаной муки хлѣбы, какъ совокупно вообще всѣ, такъ и отдѣльно, то есть: 1-е, всѣхъ сортовъ муку и крупу; 2-е, яйцы и масло Русское и чухонское, и 3-е, печеные изъ ржаной муки хлѣбы и дрожжи; могутъ явиться въ Придворную Контору къ назначенному торгу 8-го и переторжкѣ 12 числъ сего Іюля мѣсяца съ надлежащими залогами и на право торговли свидѣтельствами.

15856. На устройство въ городѣ Архангельскѣ береговаго укрѣпленія рѣки Сѣверной Двины, на протяженіи 194 саж. за исправленіе чего назначена цѣна по смѣтѣ 15,039 р. 11$\frac{5}{7}$ к. серебр.; торгъ назначенъ въ Архангельской Казенной Палатѣ 15 числа сего Іюля мѣсяца съ переторжкою чрезъ 3 дня.

Разрядъ XV. О публичной и аукціонной продажѣ имѣній, и объ отмѣнѣ продажъ сего рода.

15857. Отъ Грузино-Имеретинскаго Губернскаго Правленія объявляется, что въ ономъ 26 числа Іюля 1841 г. будетъ продаваться имѣніе умершаго Тифлискаго Гражданина Соломона *Назарбѣгова*, состоящее въ г. Тифлисѣ съ переторжкою чрезъ 3 дня, а именно: лавка 2-й части въ 3-мъ квар-

талѣ, оцѣненная по 4-хъ лѣтней сложности въ 400 р. серебр. 6-ть лавокъ 2-й части въ 3-мъ кварталѣ, оцѣненные по 4-хъ лѣтней сложности въ 1,400 р. серебр. 2 старые лавки 2-й части въ 3-мъ кварталѣ, оцѣненные по 4-хъ лѣтней сложности въ 816 р. серебр. одна лавка 2-й части въ 3-мъ кварталѣ, оцѣненная по 4-хъ лѣтней сложности въ 240 р. серебр. 2 новые лавки 2-й части во 2-мъ кварталѣ, оцѣненные по 8-ми лѣтней сложности въ 960 р. одна лавка 2-й части въ 3-мъ кварталѣ, оцѣненная по 4-хъ лѣтней сложности въ 100 р. серебр. лавочное мѣсто въ длину 13, а въ ширину 6 арш. оцѣненное въ 2,000 р. серебр. образура въ родѣ лавки съ лесницею, оцѣненная по 4-хъ лѣтней сложности въ 50 р. сереб. лавки 2-й части во 2-мъ кварталѣ, оцѣненные по 8-ми лѣтней сложности въ 552 р. серебр. 2 старые дома 2-й части во 2-мъ кварталѣ, оцѣненные по 4-хъ лѣтней сложности въ 800 р. серебр. и при нихъ пустопорожее мѣсто длиною 48, а шириною 39 арш. оцѣненное въ 400 р. серебр. и 6 лавокъ 2-й части во 2-мъ кварталѣ, подъ ними старый домъ съ 7 комнатами и кухнею, оцѣненные по 4-хъ лѣтней сложности въ 2,288 р. серебр. и 2 этажный домъ въ смежности съ первымъ о 7-ми комнатахъ съ кухнею, оцѣненный по 4-хъ лѣтней сложности въ 800 р. серебр. 2 этажный старый домъ, состоящій 2-й части во 2-мъ кварталѣ, оцѣненный по 4-хъ лѣтней слѣжности въ 2,400 р. серебр. и одна лавка 2-й части во 2-мъ кварталѣ, оцѣненная по 4-хъ лѣтней сложности въ 280 р. серебр.; желающіе пріобрѣсть очначенное имѣніе покупкою, могутъ явиться на назначенный срокъ въ Губернское Правленіе, гдѣ и опись оному имѣнію предявлена имъ будетъ.

15858. Отъ Новгородскаго Губернскаго Правленія объявляется, что въ ономъ въ слѣдствіе приговора Валдайскаго Уѣзднаго Суда, будетъ продаваться съ публичнаго торга тамошняго помѣщика Подпоручика Миллитона Тимофеева *Стогова* земля, состоящая въ Валдайскомъ уѣздѣ въ усадищѣ Пшеневѣ 269 дес. 2173 саж. и Городенскомъ погостѣ въ пустоши Сухой Вѣтошп 34 дес. описанная за неплатежъ имъ Титулярному Совѣтнику Петру *Пѣтухову* 1,000 р. съ рекамбіо и процентами по заемному письму, составляющіе серебр. 285 р. 71 3/7 к., помянутая земля можетъ приносить годоваго дохода 69 р. 99 к. а на серебр. 19 р. 99 5/7 к. по 10 лѣтней сложности оцѣнена первая въ 500 р. составляющія серебр. 142 р. 85 5/7 к., а послѣдняя въ 145 р. серебр.; срокъ торга въ ономъ Правленіи назначенъ отъ дня подписанія объявленія чрезъ 2 мѣсяца, т. е. сего 21 Іюля мѣсяца съ переторжкою чрезъ 3 дня; желающіе купить вышепоясненную землю, благоволятъ явиться въ Губернское Правленіе въ назначенный срокъ, гдѣ могутъ видеть подробную опись. Мая 20 дня 1841 г.

Разрядъ XVI. О вызовѣ людей, Дворянскаго и прочихъ сословій къ выборамъ или совѣщаніямъ. (Публикацій нѣтъ.)

Разрядъ XVII. Разнородныя публикаціи, неподходящія къ разрядамъ здѣсь означеннымъ.

15859. Вѣдомства Таганрогскаго Градоначальства Нахичеванскій Армянскій Магистратъ разсмотрѣвъ производившееся въ немъ дѣло, по прошенію Нахичеванскаго мѣщанина Бабука *Сарибашева*, объявившаго себя несостоятельнымъ къ платежу имѣющихся на немъ долговъ, рѣшительнымъ опредѣленіемъ, состоявшимся сего года Января въ 17-й день, призналъ его Бабука Сарибашева должникомъ несостоятельнымъ и несчастнымъ; о чемъ и извѣщаетъ всѣхъ, кому сіе вѣдать надлежитъ.

Разрядъ XVIII. О совершенныхъ крѣпостныхъ актахъ, и о явкѣ сихъ актовъ, для ввода во владѣніе имѣніемъ.

Въ Вологодской Палатѣ Гражданскаго Суда:

15860. 1841 г. Марта 3. Совершена купчая, на проданное Городовою Секретаршею Натальею *Плоховою*, свободному хлѣбопашцу Вологодскаго уѣзда деревни Тимоѳеева, Андрею *Журавлеву*, недвижимое имѣніе, состоящее Вологодской губерніи и уѣзда, въ деревнѣ Тимоѳеевой и принадлежащихъ къ оной пустошахъ Поповой и Василевѣ 19 десят. и въ отхожихъ пустошахъ Порублевѣ и Малыгинѣ, примѣрно полагая 10 десят. всякаго качества земли какъ въ деревнѣ, такъ и въ пустошахъ съ находящимся въ оной деревнѣ крестьянскимъ домомъ, строеніемъ и имуществомъ, за 428 р. 50 к. серебр. Купчая писана на герб. листѣ въ 1 р. 80 к. серебр.; пошлинъ съ суммы взыскано 17 р. 16 к. съ акта 3 р. серебр., того жъ числа.

15861. 1841 г. Марта 11. Совершена купчая, на продажу Титулярнымъ Совѣтникомъ Петромъ Александровымъ *Боборыкинымъ*, чиновнику 7-го класса Александру Васильеву *Боборыкину*, недвижимаго имѣнія, состоящаго Вологодскаго уѣзда въ приселкѣ Вотолинѣ 5 десят. 790 саж. и пустоши Голяевѣ 53 десят. 30 саж. всякаго качества земли, также съ находящимся въ приселкѣ Вотолинѣ разнаго качества строеніемъ, за 857 р. серебр. Купчая писана на герб. листѣ въ 1 р. 80 к. серебр.; пошлинъ взято 34 р. 28 к. съ акта 3 р. серебр., того жъ числа.

15862. 1841 г. Марта 13. Совершена купчая, на продажу Коллежскимъ Ассессоромъ Николаемъ Ивановымъ *Брянчаниновымъ*, вольноотпущенному отъ него крестьянину Вологодскаго уѣзда деревни Вахрушева Ильѣ *Гаврилову*, недвижимаго имѣнія, состоящаго Вологодскаго уѣзда въ отхожей пустоши Хвальбиной 59 десят. 208 квадрат. саж., за 200 р. серебр. Купчая писана на герб. листѣ въ 90 к. серебр.; пошлинъ взято 8 р. съ акта 3 р. серебр., того жъ числа.

15863. 1841 г. Марта 14. Совершена купчая, на проданное Маіоршею Анною *Поповою*, свободному хлѣбопашцу Кадниковскаго уѣзда деревни Литвиновой Ивану *Долину*, недвижимое имѣніе, состоящее Вологодской губерніи, Кадниковскаго уѣзда въ деревнѣ Вязинѣ и принадлежащихъ къ ней пустошахъ всякаго качечества земли половину, пр мѣрно полагая 10 десят., съ находящеюся постройкою, заключающейся въ крестьянской избѣ съ тремя сараями, за 171 р. серебр. Купчая писана на герб. листѣ въ 90 к. серебр.; пошлинъ съ суммы взыскано 6 р. 84 к. съ акта 3 р. серебр., того жъ числа.

15864. 1841 г. Марта 17. Совершена купчая, на продажу Штабсъ - Капитаномъ Егоромъ Өедоровымъ *Ленинымъ*, экономическому крестьянину Вологодскаго уѣзда деревни Колотиловой Семену Иванову *Смекалову*, недвижимаго имѣнія, состоящаго Вологодскаго уѣзда изъ пустоши Якунина Двора всякаго качества земли 5 десят. 1000 квадрат. саж., за 90 р. серебр. Купчая писана на герб. листѣ въ 30 к. серебр.; пошлинъ взято 3 р. 60 к. съ акта 3 р. серебр., того жъ числа.

15865. 1841 г. Марта 17. Совершена купчая, на проданное Коллежскою Регистраторшею Анною Николаевою *Волковою*, Коллежскому Асессору Евграфу Иванову *Матафтину*, недвижимое имѣніе, состоящее Грязовецкаго уѣзда въ пустоши Чертовой, пашенную и непашенную землю, коей примѣрно полагая 9 десят., за 200 р. серебр. Купчая писана на герб. листѣ въ 90 к. серебр.; пошлинъ взято 8 р. съ акта 3 р. серебр., того жъ числа.

15866. 1841 г. Марта 19. Совершена купчая, на проданное Подпоручицею Марьею Даниловою *Домининою*, Коллежскому Секретарю Меркурію *Ендогурову*, недвижимое имѣніе, состоящее Ярославской губерніи, Пошехонскаго уѣзда крестьянъ безъ раздробленія семействъ въ сельцѣ Чижовѣ 1, деревняхъ Овсянниковѣ 11 и Мерлевѣ 7, всего 19 мужеск. п. душъ, съ женами ихъ и рожденными послѣ ревизіи обоего п. дѣтьми и съ владѣемою ими въ означенныхъ селеніяхъ всякаго качества землею, строеніемъ и имуществомъ, а имянно: въ сельцѣ Чижовѣ 65 десят. 438 саж., деревняхъ Мерлевѣ 114 десят. 1260 саж., Овсянниковѣ съ пустошами Дикушей и Поддерной 325 десят. 1554 саж., Станцовѣ 8 десят. 1350 саж., всего 513 десят. 2202 саж. всякаго качества земли, за 3,400 р. серебр. Купчая писана на герб. листѣ въ 9 р. серебр.; пошлинъ съ суммы взыскано 136 р. съ акта 3 р. серебр., того жъ числа.

15867. 1841 г. Марта 20. Совершена купчая, на проданное Коллежскимъ Регистраторомъ Николаемъ Васильевымъ *Чапыжниковымъ*, Подпоручику Алексѣю Николаеву *Морину*, недвижимое имѣніе, состоящее Новгородской губерніи, Череповскаго уѣзда въ сельцѣ Березникахъ и пустошахъ: Малой, Солощетѣ, Солонихѣ и Кундѣ всякаго качества землю, коей примѣрно полагая 170 десят., за 1,143 р. Купчая писана на герб. листѣ въ 3 р. серебр.; пошлинъ взято 45 р. 72 к. съ акта 3 р. серебр., того жъ числа.

Въ Вятской Палатѣ Гражданскаго Суда:

15868. 1841 г. Апрѣля 18. Повѣреннымъ унтеръ-офицерской жены вдовы Ульяны Евсѣевой *Рѣпиной*, Вятскимъ мѣщаниномъ Алексѣемъ Петровымъ *Блиновымъ*, совершена купчая, на проданный довѣрительницею его писцу 2-го разряда Григорью Иванову *Сунгурову*, деревянный на каменномъ фунда-

ментѣ домъ со службами и мѣстомъ, мѣрою всего 183 саж., состоящій г. Вятки 2-й Ч. на Набережной улицѣ, серебр. за 114 р. 29 к. Купчая писана на герб. листѣ въ 90 к. серебр.; взыскано пошлинъ по силѣ св. зак. 5 т. уст. о пошл. 355-й ст. съ оцѣнки значущейся въ городовой оцѣночной табели серебр. съ округленіемъ съ 135 р., 5 р. 40 к. съ акта 3 р. серебр.

15869. 1841 г. Мая 2. Отъ Коллежской Совѣтницы Пелагеи Ивановой *Волковой*, совершена купчая, на проданный ею Вятскому мѣщанину Кириллѣ Алексѣеву *Яруишну*, сѣнный покосъ, лежащій Вятской округи въ Бобинской волости за рѣкою Вяткою подъ названіемъ купца Григорья Никитина, мѣрою удобной земли 3 десят. 170 саж. и неудобной 690 саж., серебр. за 86 р. Купчая писана на герб. листѣ въ 90 к. серебр.; взыскано пошлинъ 3 р. 40 к. съ акта 3 р. серебр.

15870. 1841 г. Мая 2. Коллежскаго Ассессора Николая *Шмелева*, отъ жены Ольги Михайловой, совершена купчая, на проданный ею Полинскому 3-й гильдіи купцу Семену Логинову *Валакихину*, деревянный на каменномъ фундаментѣ флигель со службами и мѣстомъ, мѣрою всего 400 квадрат. саж., состоящій въ г. Полинскѣ идучи отъ Николаевскаго собора по улицѣ Никольской на хлѣбную площадь на лѣвой сторонѣ, серебр. за 572 р. Купчая писана на герб. листѣ въ 1 р. 80 к. серебр.; взыскано пошлинъ 22 р. 88 к. съ акта 3 р. серебр.

15871. 1841 г. Мая 12. Повѣреннымъ Сарапульскихъ 3-й гильдіи купца Афанасья Степанова *Варачева*, вдовы купеческой жены Марфы Павловой *Зайцовой* и купеческой жены Прасковьи Козминой *Прокопьевой*, Вятскимъ 3-й гильдіи купеческимъ сыномъ Алексѣемъ Яковлевымъ *Башмаковымъ*, совершена купчая, на проданныхъ довѣрителями его Сарапульскому 2-й гильдіи купцу Никифору Петрову *Бакину*, каменный двухъэтажный домъ, состоящій въ г. Сарапулѣ по Вятской улицѣ идучи отъ Соборной площади на правой сторонѣ въ 4-мъ кварт. подъ № 5-мъ, съ имѣющимися при немъ деревянными службами и мѣстомъ, мѣрою по улицѣ 14, а внутрѣ двора 35 саж., серебр. за 2,857 р. 14 к. Купчая писана на герб. листѣ въ 6 р. серебр.; взыскано пошлинъ 114 р. 30 к. съ акта 3 р. серебр.

15872. 1841 г. Мая 12. Повѣреннымъ Сарапульскихъ 3-й гильдіи купца Афанасья Степанова *Варачева*, вдовы купеческой жены Марфы Павловой *Зайцовой* и купеческой жены Прасковьи Козминой *Прокопьевой*, Вятскимъ 3-й гильдіи купеческимъ сыномъ Алексѣемъ Яковлевымъ *Башмаковымъ*, совершена купчая, на проданный довѣрителями его Сарапульскому 2-й гильдіи купцу Кондратью Афанасьеву *Чернову*, каменный двухъэтажный домъ, состоящій въ г. Сарапулѣ по улицѣ Вятской идучи отъ соборной площади на правой сторонѣ во 2-мъ кварт. подъ № 4-мъ, съ имѣющимися при немъ лав-

ками, службами и мѣстомъ, коего мѣрою въ длину по улицѣ 18, а внутрь двора 35 саж., серебр. за 1,428 р. 57 к. Купчая писана на герб. листѣ въ 3 р. серебр.; взыскано пошлинъ 57 р. 16 к. съ акта 3 р. серебр.

15873. 1841 г. Мая 26. Повѣреннымъ Титулярнаго Совѣтника Анисифора Иванова *Мельникова*, Титулярнымъ Совѣтникомъ Иваномъ Ивановымъ *Михайловымъ*, совершена купчая, на проданный имъ Михайловымъ Коллежской Секретаршѣ Афимьѣ Петровой *Розмахниной*, принадлежащій довѣрителю его деревянный на каменномъ фундаментѣ домъ, состоящій г. Вятки 1-й Ч. на углу улицъ Вознесенской и Морозовской, съ имѣющимся при немъ флигелемъ, службами и мѣстомъ, мѣрою всего 416 квадрат. саж., серебр. за 300 р. Купчая писана на герб. листѣ въ 90 к. серебр.; взыскано пошлинъ 12 р. съ акта 3 р. серебр.

15874. 1841 г. Мая 30. Отъ повѣренной чиновника 9-го класса Матвѣя Филатова *Лебедева*, женою Гвардіи Штабсъ-Капитана Князя *Несвицкаго*, Анною Александровою, совершена купчая, на проданный ею Несвицкою женѣ Статскаго Совѣтника *Подарина*, Маремьянѣ Васильевой, принадлежащій довѣрителю ея Лебедеву каменный двухъэтажный домъ, состоящій г. Вятки 1-й Ч. на углу Владимірской и Копанской улицъ, съ имѣющимися при немъ двумя деревянными на каменныхъ фундаментахъ флигелями, службами и мѣстомъ, мѣрою по улицамъ Владимірской и въ задахъ по 39 и Копанской 34 саж. съ арш., серебр. за 2,850 р. Купчая писана на герб. листѣ въ 6 р. серебр.; взыскано пошлинъ 114 р. съ акта 3 р. серебр.

Архангельской губерніи въ Шенкурскомъ Уѣздномъ Судѣ.

15875. 1841 г. Марта 18. Отъ мѣщанской жены Вологодской губерніи г. Вельска Александры Васильевой *Быковой*, совершена купчая, на проданный ею Шенкурскаго уѣзда Предтеченскаго Приказа Ледской волости деревни Черневской Марьѣ Андреевой *Поповой*, домъ, состоящій въ 3-мъ кварт. со всѣмъ строеніемъ и землею, коей мѣрою длиннику 15 и поперечнику 12½ саж., за 200 р. серебр. Купчая писана на герб. бумагѣ въ 90 к. серебр.; пошлинъ съ 200 р. взыскано 8 р. съ акта 3 р. серебр., того жъ числа.

Гродненской губерніи въ Новогрудскомъ Уѣздномъ Судѣ:

15876. 1840 г. Января 18. Отъ Казимира *Ревеньскаго*, совершена купчая, данная имъ Адаму *Ревеньскому*, на проданное первымъ послѣднему недвижимое имѣніе 1 уволоку и 25 морговъ земли Нескеры называемой, Гродненской губерніи, въ Новогрудскомъ уѣздѣ лежащей, за 1,000 р. асс. Купчая писана на герб. листѣ въ 90 к. серебр.; взыскано съ 1,000 р. пошлинъ 11 р. 43 к. съ акта 3 р. серебр., того жъ числа.

15877. 1840 г. Января 22. Отъ Іосифа *Богдановича*, совершена купчая, данная имъ Іосифу и Фелиціяннѣ *Чимбаевичамъ*, на проданное первымъ послѣд-

нимъ недвижимое имѣніе 1 уволоку, 19 морговъ, 86 прутовъ земли, Гродненской губерніи, Новогрудскаго уѣзда въ имѣніи Ловчицахъ лежащей съ 1 мужеск. п. душею, за 250 р. серебр. Купчая писана на герб. листѣ въ 90 к. серебр.; взыскано съ 250 р. пошлинъ 10 р. съ акта 3 р. серебр., того жъ числа.

15878. 1840 г. Января 29. Отъ Саломеи *Войниловичовой*, совершена купчая, данная ею Викентію и Іозефѣ *Бѣликовичамъ*, на проданныя первою послѣднимъ 2 мужеск. п. крестьянскія души, при имѣніи Гродненской губерніи, Новогрудскаго уѣзда Скробовѣ писанныя, за 600 р. асс. Купчая писана на герб. листѣ въ 90 к. серебр.; взыскано пошлинъ 8 р. 40 к. съ акта 3 р. серебр., того жъ числа.

15879. 1840 г. Января 29. Отъ Саломеи *Войниловичовой*, совершена купчая, данная ею Викентію и Іозефѣ *Бѣликовичамъ*, на проданную первою послѣднимъ 1 мужеск. п. крестьянскую душу, при имѣніи Гродненской губерніи, Новогрудскаго уѣзда Скробовѣ писанную, за 100 р. серебр. Купчая писана на герб. листѣ въ 60 к. серебр.; взыскано съ 100 р. пошлинъ 4 р. съ акта 3 р. серебр., того жъ числа.

15880. 1840 г. Января 31. Отъ Викентія *Вольскаго*, совершена купчая, данная имъ Ивану и Іоаннѣ *Дзердзеевскимъ*, на проданныя первымъ послѣднимъ 2 неполнолѣтнія дѣвушки, Гродненской губерніи, Новогрудскаго уѣзда при деревнѣ Коваляхъ писанныя. Купчая писана на герб. листѣ въ 30 к. серебр.; взыскано пошлинъ 4 р. 20 к. съ акта 3 р. серебр., того жъ числа.

15881. 1840 г. Февраля 5. Отъ Ѳаддея и Іосифа *Саплицыныхъ*, совершена купчая, данная ими Игнатію *Заблоцскому*, на проданный первыми послѣднему хуторъ, Гродненской губерніи, въ Новогрудскомъ уѣздѣ Саплицы называемый, около уволоки земли заключающій, за 1,800 Польскихъ злотыхъ. Купчая писана на герб. листѣ въ 90 к. серебр.; взыскано съ 1,800 Польскихъ злотыхъ пошлинъ 10 р. 80 к. съ акта 3 р. серебр., того жъ числа.

15882. 1840 г. Февраля 5. Фелиціанною *Улановою*, совершена купчая, данная ею Амурату *Улану*, на продажу первою послѣднему одного крестьянина съ цѣлымъ его семействомъ женою, сыномъ, дочерью и имуществомъ, землею 21 моргъ, 87 прутовъ, 45 прутиковъ при имѣніи Гродненской губерніи, Новогрудскаго уѣзда Малюшицахъ числящагося, за 1,000 р. асс. Купчая писана на герб. листѣ въ 90 к. серебр.; взыскано съ 1,000 р. пошлинъ 40 р. съ акта 3 р. серебр., того жъ числа.

15883. 1840 г. Февраля 21. Іосифомъ *Чекерскимъ*, совершена купчая, данная имъ Константину и Екатеринѣ *Войнамъ*, на проданный первымъ послѣднимъ участокъ земли 32 морга, 233 прута, 10 прутиковъ, Гродненской губерніи,

Новогрудскаго уѣзда въ имѣніи Савичахъ положенный, за 150 р. серебр. Купчая писана на герб. листѣ въ 90 к. сереб.; взыскано пошлинъ 7 р. съ акта 3 р. серебр., того жъ числа.

15884. 1840 г. Марта 21. Бывшимъ Судьею Новогрудскаго Уѣзднаго Суда Францомъ Ивановымъ *Пилецкимъ*, совершена купчая, данная имъ Засѣдателю Гродненской Уголовной Палаты и кавалеру Никодему Иванову *Кермовскому*, на проданную первымъ послѣднему 1 крестьянскую душу въ числѣ дворовыхъ при имѣніи Новогрудскаго уѣзда Вержбовѣ писанную, за 100 р. серебр. Купчая писана на герб. листѣ въ 90 к. серебр.; взыскано пошлинъ 4 р. 20 к. съ акта 3 р. серебр., того жъ числа.

15885. 1840 г. Марта 21. Іосифомъ *Домейкою*, явлена уступочная сдѣлка, данная ему Викентіемъ *Яблонскимъ*, на уступку послѣднимъ первому 2-хъ крестьянскихъ мальчиковъ, при имѣніи Новогрудскаго уѣзда Озеранахъ писанныхъ. Сдѣлка писана на простой бумагѣ, взыскано пошлинъ 8 р. 40 к. за бумагу 90 к. и съ акта 3 р. серебр., того жъ числа.

15886. 1840 г. Марта 26. Григорьемъ Фоминымъ и Юстиною *Величками*, совершена купчая, данная ими Эдуарду и Эустанію и прочимъ наслѣдникамъ *Булгакамъ*, на проданный первыми послѣднимъ участокъ земли 6 морговъ, 100 прутовъ, Гродненской губерніи, въ Слонимскомъ уѣздѣ лежащій, за 40 р. серебр. Купчая писана на герб. листѣ въ 30 к. серебр.; взыскано съ 40 р. пошлинъ 1 р. 60 к. съ акта 3 р. серебр., того жъ числа.

15887. 1840 г. Мая 7. Александромъ *Кунцевичемъ*, совершена купчая, данная имъ Григорью *Петрикевичу*, на продажу первымъ послѣднему 12 морговъ земли, Новогрудскаго уѣзда въ фольваркѣ Рукавчицахъ лежащей, за 100 р. асс. Купчая писана на герб. листѣ въ 90 к. серебр.; взыскано пошлинъ 2 р. 40 к. съ акта 3 р. серебр., того жъ числа.

15888. 1840 г. Мая 14. Іосифомъ *Чекерскимъ*, совершена купчая, данная имъ Станиславу *Марцинкевичу*, на проданную первымъ послѣднему 1 крестьянскую мужеск. п. душу съ 1 десят. земли, Гродненской губерніи, Новогрудскаго уѣзда при имѣніи Савичѣ писанной, за 71 р. 50 к. серебр. Купчая писана на герб. листѣ въ 30 к. серебр.; взыскано пошлинъ 4 р. 20 к. съ акта 3 р. серебр., того жъ числа.

15889. 1840 г. Іюня 12. Адамомъ Фоминымъ *Порембскимъ*, совершена купчая, данная имъ Поручику бывшихъ Польскихъ войскъ Казимиру *Ревеньскому*, на проданную первымъ послѣднему 1 мужеск. п. крестьянскую душу, писанную Новогрудскаго уѣзда при имѣніи Якимовичахъ, за 80 р. серебр. Купчая писана на герб. листѣ въ 30 к. серебр.; взыскано пошлинъ 4 р. 20 к. съ акта 3 р. серебр., того жъ числа.

15890. 1840 г. Іюня 12. Однодворцами Ружемъ и Иваномъ Ивановыми *Лераками*,

совершена купчая, данная ими дворянину Зенону Игнатьеву *Околову*, на проданное первыми последнему недвижимое имѣніе, фольварокъ Околовичи въ Новогрудскомъ уѣздѣ лежащій, заключающій въ себѣ 10 десят., за 100 р. серебр. Купчая писана на герб. листѣ въ 30 к. серебр.; взыскано съ 100 р. пошлинъ 4 р. съ акта 3 р. серебр., того жъ числа.

15891. 1840 г. Іюня 24. Засѣдателемъ онаго Суда Эразмомъ Ефимовымъ *Кмитою*, совершена купчая, данная имъ Доктору Медицины Люціяну *Данейкѣ*, на проданное первымъ последнему недвижимое имѣніе 11 морговъ, 288 прутовъ земли, Коросьлянскимъ экздивизорскимъ рѣшеніемъ выдѣленный, за 200 р. асс. Купчая писана на герб. листѣ въ 90 к. серебр.; взыскано съ 100 р. пошлинъ 2 р. 40 к. съ акта 3 р. серебр., того жъ числа.

15892. 1840 г. Іюля 31. Однодворцами Никодемомъ и Анною *Игнатовичами*, совершена купчая, данная ими Михайлѣ *Сегеню* и его наслѣдникамъ, на проданное первыми послѣднему недвижимое имѣніе 15 морговъ земли, Новогрудскаго уѣзда въ урочищѣ Верховинахъ лежащей, за 150 р. асс. Купчая писана на герб. листѣ въ 30 к. серебр.; взыскано пошлинъ 3 р. съ акта 3 р. серебр., того жъ числа.

15893. 1840 г. Августа 8. Дворянами Казиміромъ Михайловымъ и Анною Карловою *Бородзичами*, совершена купчая, данная ими дворянину Францу Иванову *Чечоту*, на проданное первыми послѣднему недвижимое имѣніе, половину фольварка Зубкова, заключающаго въ себѣ 8 десят. земли, за 75 р. серебр. Купчая писана на герб. листѣ въ 30 к. серебр.; взыскано съ 75 р. пошлинъ 3 р. и съ акта 3 р. серебр., того жъ числа.

15894. 1840 г. Октября 2. Екатериною и Игнатьемъ Ивановымъ *Тарловскими*, совершена купчая, данная ими помѣщику Ивану *Слизеню*, на проданное первыми послѣднему недвижимое имѣніе ½ уволоки земли, Новогрудскаго уѣзда въ фольваркѣ Лохозвѣ положенной, за 200 р. асс. Купчая писана на герб. листѣ въ 30 к. серебр.; взыскано пошлинъ 3 р. съ акта 3 р. серебр.; того жъ числа.

15895. 1840 г. Октября 9. Россійскихъ войскъ Полковницею Еленою *Довгялловою*, и Маіоршею Феліціянною *Улановою*, совершена дарственная запись, данная ими дворянкѣ Софьѣ *Улановой*, на подаренный первыми послѣдней участокъ земли съ 8 крестьянскими мужеск. п. душами, Новогрудскаго уѣзда въ имѣніи Малошицахъ положенной. Дарственная запись писана на герб. листѣ въ 90 к. серебр., взыскано съ акта 3 р. серебр., того жъ числа.

15896. 1841 г. Января 15. Францомъ *Огановскимъ*, совершена купчая, данная имъ Изыдору *Скуратовичу*, на проданное первымъ послѣднему недвижимое имѣніе ½ уволоки земли, Гродненской губерніи, въ Новогрудскомъ уѣздѣ въ околицѣ Дашкевичахъ лежащей, за 195 р. серебр. Купчая писана на

герб. листѣ въ 90 к. серебр.; взыскано съ 195 р. пошлинъ 7 р. съ акта 3 р. серебр., того жъ числа.

15897. 1841 г. Марта 6. Гавриломъ *Цекановичемъ*, явлена купчая, данная ему Степаномъ *Зенковскимъ*, на проданное послѣднимъ первому недвижимое имѣніе ¼ уволоки земли Ксендзовщизна называемой, Гродненской губерніи, въ Новогрудскомъ уѣздѣ лежащей, за 700 злотыхъ Польскихъ. Купчая писана на герб. листѣ въ 90 к. серебр.; взыскано съ 700 злотыхъ Польскихъ пошлинъ 4 р. 20 к. съ акта 3 р. серебр., того жъ числа.

15898. 1841 г. Марта 6. Судьею онаго Суда Антономъ Степановымъ *Верубовскимъ*, совершена купчая, данная имъ Онуфрію и Іозефѣ *Цекановичамъ*, на проданное первымъ послѣднимъ недвижимое имѣніе, участокъ земли 7 морговъ, 7 прутовъ, Гродненской губерніи, въ Новогрудскомъ уѣздѣ къ имѣнію Долматовщизнѣ принадлежащій, за 700 Польскихъ злотыхъ. Купчая писана на герб. листѣ въ 90 к. серебр.; взыскано съ 700 Польскихъ злотыхъ пошлинъ 3 р. съ акта 3 р. серебр., того жъ числа.

15899. 1841 г. Марта 22. Андреемъ Лаврентьевымъ *Оржемковымъ*, совершена купчая, данная имъ Судьѣ онаго Суда Антону Степанову *Верубовскому*, на проданное первымъ послѣднему недвижимое имѣніе 17 десят. земли, Гродненской губерніи, Новогрудскаго уѣзда въ деревнѣ Долматовщизнѣ положенной, за 250 р. серебр. Купчая писана на герб. листѣ въ 90 к. серебр.; взыскано пошлинъ съ 250 р., 10 р. съ акта 3 р. серебр., того жъ числа.

15900. 1841 г. Марта 24. Яковомъ Ивановымъ *Незабытовскимъ*, совершена купчая, данная имъ Іосифу и Александрѣ *Михаловскимъ*, на проданное первымъ послѣднимъ недвижимое имѣніе, участокъ земли 18 десят. 88 прутовъ, Гродненской губерніи, Новогрудскаго уѣзда изъ имѣнія Миротвичъ экздивизорскимъ судомъ выдѣленный, за 500 р. асс. Купчая писана на герб. листѣ въ 30 к. серебр.; взыскано пошлинъ 6 р. съ акта 3 р. серебр., того жъ числа.

15901. 1841 г. Марта 24. Судьею онаго Суда Антономъ Степановымъ *Вержбовскимъ*, совершена купчая, данная имъ Михайлѣ и Анастасіи *Барановскимъ*, на проданное первымъ послѣднимъ недвижимое имѣніе, 10 десят. земли, Гродненской губерніи, Новогрудскаго уѣзда въ деревнѣ Вышневѣ положенной, за 300 р. серебр. Купчая писана на герб. листѣ въ 90 к. серебр.; взыскано пошлинъ съ 300 р., 12 р. съ акта 3 р. серебр., того жъ числа.

15902. 1841 г. Марта 24. Помѣщикомъ Ксаверіемъ *Пилецкимъ*, совершена купчая, данная имъ помѣщику Карлу *Гузельфу*, на проданнаго первымъ послѣднему крестьянина съ семьею, при фольваркѣ Малешинахъ писаннаго, за 100 р. серебр. Купчая писана на герб. листѣ въ 90 к. серебр.; взыскано пошлинъ съ 100 р., 4 р. съ акта 3 р. серебр., того жъ числа.

15903. 1841 г. Марта 26. Помѣщиками родными братьями Викентіемъ и Игнатіемъ Михайловыми *Альшевскими*, совершена дѣлежная сдѣлка, по коей имѣніе Старжинки въ Новогрудскомъ уѣздѣ положенное, оцѣненное въ 13,900 р. серебр. досталось Игнатію, а половина изъ оцѣночной суммы 6,950 р. серебр. Викентію *Ольшевскимъ*. Дѣлежная сдѣлка писана на герб. листѣ въ 30 р. серебр., взыскано съ акта 3 р. серебр., того жъ числа.

15904. 1841 г. Апрѣля 8. Карломъ и Екатериною *Добржинскими*, совершена купчая, данная ими Аннѣ *Кржнвцовой*, на проданное первыми послѣдней недвижимое имѣніе ½ уволоки земли, въ фольваркѣ Милькевичахъ лежащей, за 200 р. серебр. Купчая писана на герб. листѣ въ 90 к. серебр.; взыскано пошлинъ съ 200 р., 8 р. съ акта 3 р. серебр., того жъ числа.

15905. 1841 г. Апрѣля 8. Карломъ и Екатериною *Добржинскими*, совершена купчая, данная ими Михаилѣ Васильеву *Беняшу-Кржнвцу*, на проданное первыми послѣднему недвижимое имѣніе ½ уволоки земли въ фольваркѣ Милькевичахъ лежащей, за 250 р. серебр. Купчая писана на герб. листѣ въ 90 к. серебр.; взыскано пошлинъ 10 р. съ акта 3 р. серебр., того жъ числа.

15906. 1841 г. Мая 14. Барономъ Флоріяномъ *Кобылинскимъ* и Евстафіемъ *Волловичемъ*, совершена предбрачная сдѣлка, коею фольварокъ Дороговъ, въ Новогрудскомъ уѣздѣ лежащій, Баронъ Кобыленскій въ приданое отдалъ своей дочери Елеонорѣ *Волловичевой*. Предбрачная сдѣлка писана на герб. листѣ въ 400 р. асс., взыскано съ акта 3 р. серебр., того жъ числа.

15907. 1841 г. Мая 16. Іосифомъ Соболевскимъ и Иваномъ Уланомъ, попечителями Матвѣя и Фелиціянны *Соболевскихъ*, да Фелиціянною *Корвизкою*, совершена дѣлежная сдѣлка, по которой имѣніе Ошневичи досталось сыну Матвѣю *Соболевскому*, а 1,500 р. серебр. дочери Фелиціяннѣ *Корвизкой*. Дѣлежная сдѣлка писана на герб. листѣ въ 18 р. 60 к. серебр., взыскано съ акта 3 р. серебр., того жъ числа.

15908. 1841 г. Мая 30. Іозефою *Ростворовскою*, явлена предвѣнчательная сдѣлка, коею фольварокъ Ворончa въ Новогрудскомъ уѣздѣ лежащій, Баронъ Флоріянъ *Кобылинскій*, въ приданое отдалъ ей Ростворовской. Предвѣнчательная сдѣлка писана на герб. листѣ въ 30 к. серебр., взыскано съ акта 3 р. серебр., того жъ числа.

15909. 1841 г. Іюня 3. Дворянкою Викторіею *Пугиновскою*, совершена купчая, данная ею Іосифу Яковлеву *Наржимскому*, на проданнаго первою послѣднему крестьянина съ землею 3 десят., при деревнѣ Кринкахъ писаннаго, за 40 р. серебр. Купчая писана на герб. листѣ въ 90 к. серебр.; взыскано пошлинъ 4 р. 20 к. съ акта 3 р. серебр., того жъ числа.

15910. 1841 г. Іюня 3. Дворянкою Викторіею *Пузиновскою*, совершена купчая, данная ею дворянину Ивану Мартинову *Горбацевичу*, на проданнаго первою послѣднему крестьянина съ семействомъ и 3 десят. земли, въ деревнѣ Кринкахъ положенной, за 110 р. серебр. Купчая писана на герб. листѣ въ 90 к. серебр.; взыскано пошлинъ съ 110 р., 4 р. 40 к. съ акта 3 р. серебр., того жъ числа.

15911. 1841 г. Іюня 3. Помѣщицею Теофилею *Яблонскою*, совершена купчая, данная ею Новогрудскому Уѣздному Предводителю Дворянства и кавалеру Николаю Антонову *Вольскому*, на проданное первою послѣднему недвижимое имѣніе $12\frac{1}{2}$ морговъ земли, въ имѣніи, Дорогобылѣ Новогрудскаго уѣзда лежащей съ 3 мужеск. п. душами, за 300 р. серебр. Купчая писана на герб. листъ въ 1 р. 80 к. серебр.; взыскано пошлинъ съ 300 р., 12 р. съ акта 3 р. серебр., того жъ числа.

Кавказской Области въ Моздокскомъ Окружномъ Судѣ:

15912. 1841 г. Февраля 1. Отъ Моздокскаго изъ Армянъ 3-й гильдіи купца Григорья Павлова *Гургамбекова*, совершена купчая, на купленный имъ у Моздокскаго Армянина Абрама *Асламагова*, деревянный домъ, съ мѣстомъ и садомъ, состоящій въ г. Моздокѣ, за 92 р. 50 к. серебр. Купчая писана на герб. листѣ въ 90 к. серебр.; пошлинъ взыскано съ 92 р. 50 к., 7 р. 40 к. съ акта 3 р. серебр.

15913. 1841 г. Апрѣля 28. Помѣщикомъ Статскимъ Совѣтникомъ Георгіемъ Евстафьевымъ *Растоваловымъ*, совершена купчая, на проданныхъ имъ Статской Совѣтницѣ Александрѣ Григорьевой *Дудышкиной*, крѣпостныхъ людей вдову Аграфену съ ея сыновьями Львомъ и Константиномъ, дочерьми Устиньею и Настасьею, съ населенною землею 12 десят., лежащею въ Моздокскомъ округѣ, за 285 р. $71\frac{3}{7}$ к. серебр. Купчая писана на герб. листѣ въ 90 к. серебр.; пошлинъ взыскано съ 285 р. $71\frac{3}{7}$ к., 11 р. 44 к. съ акта 3 р. серебр.

15914. 1841 г. Мая 21. Инспекторомъ Моздокскихъ Духовныхъ Уѣзднаго и Приходскаго Училищъ, Петромъ Ивановымъ *Модестовымъ*, совершена купчая, на проданный имъ Моздокскому изъ Грузинъ жителю Ильѣ Фомину *Киргову*, деревянный домъ съ мѣстомъ и садомъ, состоящій въ г. Моздокѣ, за 125 р. серебр. Купчая писана на герб. листѣ въ 90 к. серебр.; пошлинъ взыскано съ 125 р., 5 р. съ акта 3 р. серебр.

Въ Оренбургскомъ Уѣздномъ Судѣ:

15915. 1841 г. Іюня 2. Совершена купчая, на проданный Коллежскимъ Регистраторомъ Ильею *Спиридоновымъ*, Поручицѣ Прасковьѣ Степановой *Линевой*, деревянный домъ, состоящій въ г. Оренбургѣ 2-й Ч. въ 6-мъ кварт., подъ коимъ земли длиннику $20\frac{3}{4}$ саж глубину $10\frac{1}{2}$ саж., за 200 р. серебр. Куп-

чая писана на герб. листѣ въ 90 к. серебр.; пошлинъ взыскано съ 200 р., 8 р. за актъ 3 р. серебр.

15916. 1841 г. Іюня 3. Совершена купчая, на проданный Коллежскимъ Регистраторомъ Васильемъ Никитинымъ *Миніясомъ*, Коллежскому Регистратору Петру Григорьеву сыну *Григорьеву*, деревянный домъ, состоящій въ г. Оренбургѣ 1-й Ч. въ 1-мъ кварт., за 150 р. серебр. Купчая писана на герб. листѣ въ 90 к. серебр.; пошлинъ взыскано съ 150 р., 6 р. за актъ 3 р. серебр.

Полтавской губерніи въ Прилукскомъ Уѣздномъ Судѣ:

15917. 1835 г. Августа 28. Отъ дворянки Софьи *Терещенко-Кошовой*, явлена уступная запись, совершенная въ ономъ Судѣ 1839 г. Августа 19, данная ею сыну своему Коллежскому Секретарю Трофиму *Терещенко-Кошову*, на уступку имѣнія, заключающагося въ грунтовой, пахатной и лѣсной землѣ, мѣрою 20 десят.. положеніе имѣющей Прилукскаго уѣзда въ селѣ Валкахъ и дачахъ онаго, съ показаніемъ цѣны 600 р. Уступная запись писана на герб. листѣ въ 3 р., взыскано съ акта 10 р. асс., 19 Августа 1839 г.

15918. 1838 г. Августа 16. Отъ Коллежскаго Секретаря Степана *Александровича*, явлена купчая, совершенная въ ономъ Судѣ 1839 г. Августа 1, данная имъ Жандармскаго полка Маіору Павлу *Сафронову*, на продажу крестьянъ, писанныхъ по ревизіи Гаврилу, Прилукскаго уѣзда въ селѣ Бережовкѣ и Акима, Пирятинскаго уѣзда въ селѣ Сергѣевкѣ, съ принадлежащими имъ грунтами на каждую душу по ¼ десят., асс. за 700 р. Купчая писана на герб. листѣ въ 3 р.; пошлинъ взыскано 28 р. и съ акта 10 р. асс., 1 Августа 1839 г.

15919. 1839 г. Марта 5. Отъ Штабсъ-Капитана Ивана *Депадела*, совершена духовная распредѣлительная запись, учиненная имъ между дѣтьми своими сыномъ Васильемъ и дочерьми Варварою и Марьею *Депаделовыми*, на распредѣленіе движимаго и недвижимаго имѣнія съ крестьянами, состоящаго Прилукскаго уѣзда въ мѣстечкѣ Сребномъ и дачахъ онаго, съ показаніемъ цѣны 13,300 р. Духовная запись писана на простой бумагѣ 2-хъ листахъ, изъ коихъ за одинъ взято 30 р., а за другой 3 р., взыскано съ акта 10 р. асс., того жъ числа.

15920. 1839 г. Апрѣля 28. Отъ казака Алексѣя *Мазуры*, явлена духовная запись, совершенная въ ономъ Судѣ того жъ г. Мая 6, данная имъ женѣ своей Стефанидѣ, на уступку имѣнія, заключающагося въ грунтѣ съ постройками, пахатной, сѣнокосной и лѣсной землѣ, въ дачахъ села Юрковецъ, съ показаніемъ цѣны оному 300 р. Духовная запись писана на простой бумагѣ, взыскано съ акта 10 р. асс., 6 Мая 1839 г.

15921. 1839 г. Мая 1. Отъ Помѣщицы вдовы Коллежской Ассессорши Марфы *Афанасьевой*, совершена распредѣлительная, запись, учиненная ею между дѣтьми своими сыновьями: Подпоручикомъ Иваномъ, Штабсъ-Капитаномъ Павломъ и Губернскимъ Секретаремъ Максимомъ *Афанасьевыми* и дочерьми Губернскою Секретаршею Александрою *Зубовою* и дѣвицею Дарьею *Афанасьевою*, на распредѣленіе имѣнія, заключающагося въ крестьянахъ 32 мужеск. и 30 женск. п. душахъ, съ принадлежащими имъ землями, съ показаніемъ цѣны 15,000 р. асс. Распредѣлительная запись писана на герб. листѣ въ 30 р., взыскано съ акта 10 р. асс., того жъ числа.

15922. 1839 г. Мая 1. Отъ мѣщанина Ивана *Чуйка*, явлена уступная запись, совершенная въ ономъ Судѣ того жъ Мая 2, учиненная имъ между сыновьями его Карпомъ и Степаномъ, да внуками Іосифомъ и Васильемъ *Чуйками*, на уступку имѣнія, заключающагося въ землѣ грунтовой, пахатной, сѣнокосной и лѣсной, съ показаніемъ цѣны оному 400 р. Уступная запись писана на герб. листѣ въ 3 р., взыскано съ акта 10 р. асс., 2 Мая 1839 г.

15923. 1839 г. Мая 3. Отъ Полковника Николая *Горленка*, совершена закладная, данная имъ Маіору Павлу Дмитріеву *Сохансκому*, на занятые у него 1,000 р. асс., съ залогомъ въ оныхъ строеваго дубоваго лѣса $12\frac{1}{2}$ десят. при селѣ Яромовкѣ. Закладная писана на герб. листѣ въ 3 р., взыскано съ акта 10 р. асс., того жъ числа.

15924. 1839 г. Мая 5. Отъ дворянина Григорья *Медвѣдовскаго*, явлена купчая, совершенная въ ономъ Судѣ того жъ г. Іюля 28, данная имъ Коллежскому Секретарю Максиму *Медвѣдовскому*, на продажу грунта пахатной, сѣнокосной и лѣсной земли, асс. за 700 р. Купчая писана на герб. листѣ въ 3 р.; пошлинъ взыскано 28 р. и съ акта 10 р. асс., 28 Іюля 1839 г.

15925. 1839 г. Мая 6. Отъ Подполковника Ѳедора *Галенковскаго*, совершена купчая, данная имъ Подпоручицѣ Марьѣ *Чуйковой*, на продажу грунта съ постройками и садомъ, мѣрою на 1 десят., вѣтреной мельницы и пахатной земли, мѣрою на $2\frac{1}{2}$ десят., за 400 р. асс. Купчая писана на герб. листѣ въ 3 р.; пошлинъ взыскано 16 р. и съ акта 10 р. асс., того жъ числа.

15926. 1839 г. Мая 11. Отъ дворянина Коллежскаго Регистратора Николая Сергѣева *Паделова*, явлена купчая, совершенная въ ономъ Судѣ того жъ Мая 12, данная имъ помѣщицѣ Подпоручицѣ Ефимьѣ *Тимошенковой*, на продажу крестьянъ, писанныхъ по ревизіи Прилукскаго уѣзда въ мѣстечкѣ Сребномъ, вдову Марью съ ея дочерью и осиротелую дѣвку Ефросинью, за 525 р. асс. Купчая писана на герб. листѣ въ 3 р.; пошлинъ взыскано 21 р. и съ акта 10 р. асс., 12 Мая 1839 г.

15927. 1839 г. Мая 13. Отъ дворянина Дмитрія *Иваненка*, явлена распредѣли-

тельная запись, совершенная въ ономъ Судѣ того жъ Мая 18, данная имъ дочери своей Иринѣ и дѣтямъ сына его Ивана, Харитону и Еленѣ, да сыну его Коллежскому Секретарю Леонтью *Иваненку*, на распредѣленіе имѣнія, заключающагося въ грунтовой, пахатной, сѣнокосной и лѣсной землѣ, съ показаніемъ цѣны оному 3,000 р. Распредѣлительная запись, писана на герб. листѣ въ 6 р., взыскано съ акта 10 р. асс., 18 Мая 1839 г.

15928. 1839 г. Мая 13. Отъ Губернскаго Секретаря Ивана *Данчича*, явлена уступная запись, совершенная въ ономъ Судѣ того жъ Мая 24, данная имъ родному сыну своему Титулярному Совѣтнику Михаилѣ *Данчичу*, на уступку пахатной, сѣнокосной и лѣсной земли 25 десят., съ показаніемъ цѣны 1,000 р. асс. Уступная запись писана на герб. листѣ въ 3 р., взыскано съ акта 10 р. асс., 24 Мая 1839 г.

15929. 1839 г. Іюня 7. Отъ Коллежскаго Секретаря Ивана *Горленка*, явлена закладная, совершенная въ ономъ Судѣ того жъ Іюня 8, данная имъ Губернскому Секретарю Ивану *Скоропадскому*, на занятые у него 4,000 р. асс. за указные проценты, срокомъ на 4 г., съ залогомъ степнаго хутора, называемаго Лисогоръ, положеніе имѣющаго Прилукскаго уѣзда при селѣ Ярошовкѣ. Закладная писана на герб. листѣ въ 10 р., взыскано съ акта 10 р. асс., 8 Іюня 1839 г.

15930. 1839 г. Іюня 8. Отъ Коллежскаго Секретаря Ивана *Горленка*, явлена купчая, совершенная въ ономъ Судѣ того жъ Іюня 21, данная имъ Надворному Совѣтнику Ивану *Ютзевичу*, на продажу крестьянина, писаннаго въ селѣ Ярошевкѣ Петра съ принадлежащимъ ему грунтомъ, мѣрою на 1 десят., асс. за 350 р. Купчая писана на герб. листѣ въ 3 р.; пошлинъ взыскано 14 р. и съ акта 10 р. асс., 21 Іюня 1839 г.

15931. 1839 г. Іюня 9. Отъ Коллежскаго Секретаря Трофима *Терещенко-Кошова*, явлена закладная, совершенная въ ономъ Судѣ того жъ Іюня 14, данная имъ Коллежскому Регистратору Григорью *Федѣеву*, на занятые у него 75 р. серебр. за указные проценты, срокомъ на 1 г., съ залогомъ грунта, положеніе имѣющаго въ селѣ Валкахъ, съ имѣющимися на немъ постройками и пахатной земли мѣрою на $5\frac{3}{4}$ десят. Закладная писана на герб. листѣ въ 3 р., взыскано съ акта 10 р. асс., 14 Іюня 1839 г.

15932. 1839 г. Іюня 12. Отъ казачки Пелагеи *Сергѣенковой*, совершена уступная запись, данная ею казаку Трофиму *Сергѣенку*, на уступку имѣнія, заключающагося въ грунтѣ съ постройками, пахатной, сѣнокосной и лѣсной земляхъ, съ показаніемъ цѣны оному 200 р. Уступная запись писана на герб. листѣ въ 3 р.; пошлинъ взыскано 8 р. и съ акта 10 р. асс., того жъ числа.

15933. 1839 г. Іюня 12. Отъ мѣщанина Якова *Дригнича*, явлена купчая, со-

вершеная въ ономъ Судѣ того жъ г. Августа 11, данная имъ мѣщанину Еврею Евсѣю Менделеву *Мархашеву*, на продажу грунта, состоящаго въ г. Прилукѣ, съ имѣющимися на немъ постройками, мѣрою въ длину 11, а ширину 10 саж., за 350 р. асс. Купчая писана на герб. листѣ въ 3 р.; пошлинъ взыскано 14 р. и съ акта 10 р. асс., 11 Августа 1839 г.

15934. 1839 г. Іюня 14. Выдана данная, вдовѣ Маіоршѣ Варварѣ *Хоменковой*, на купленнаго ею у Подпоручика Алексѣя *Горленка*, мальчика Гаврилу, за 200 р. асс. Данная писана на герб. листѣ въ 3 р.; пошлинъ взыскано 8 р. и съ акта 10 р. асс., того жъ числа.

15935. 1939 г. Іюня 14. Отъ Подполковника Өедора *Галенковскаго*, совершена уступная запись, данная имъ дворянину Священническому сыну Петру *Галенковскому*, на уступку имѣнія, заключающагося въ крестьянахъ мужеск. п. 5 и женск. 5 душахъ, пахатной и сѣнокосной земляхъ, мѣрою на 53 десят. и въ рѣкѣ Удаѣ рыбыловномъ изѣ, съ показаніемъ цѣны оному 3,000 р. асс. Уступная запись писана на герб. листѣ въ 6 р.; взыскано съ акта 10 р. асс., того жъ числа.

15936. 1839 г. Іюня 22. Отъ помѣщика Петра *Милорадовича*, явлена закладная, совершенная въ ономъ Судѣ того жъ Іюня 26, данная имъ Коллежскому Ассессору Павлу *Бѣлецкому-Носенку*, на занятые у него 1,000 р. асс. за указные проценты, срокомъ на одинъ годъ, съ залогомъ крестьянъ писанныхъ Прилукскаго уѣзда въ селѣ Калюжинцахъ, всего 6 мужеск. п. душъ, съ ихъ женами и обоего п. дѣтьми. Закладная писана на герб. листѣ въ 3 р., взыскано съ акта 10 р. асс., 26 Іюня 1839 г.

15937. 1839 г. Іюня 22. Отъ казаковъ вдовы Марьи и ея роднаго сына Мирона *Лукашевыхъ*, явлена купчая, совершенная въ ономъ Судѣ того жъ числа, данная ими казаку Тимоѳею и его женѣ Натальѣ *Дикачевымъ*, на продажу грунта безъ постройки, положенія имѣющаго въ мѣстечкѣ Переволочной, мѣрою на ½ десят., серебр. по курсу за 130 р. Купчая писана на герб. листѣ въ 3 р.; пошлинъ взыскано 5 р. 20 к. и съ акта 10 р. асс. и мѣдью, 22 Іюня 1839 г.

15938. 1839 г. Іюня 27. Отъ Коллежскаго Секретаря Ивана *Горленка*, явлена закладная, совершенная въ ономъ Судѣ того жъ Іюня 30, данная имъ Губернскому Секретарю Ивану *Скоропадскому*, на занятые у него асс. 5,000 р., срокомъ на 2 г. съ залогомъ сѣнокоснаго степа, мѣрою 118 десят., лежащаго Прилукскаго уѣзда въ урочищѣ къ хутору Тростенцу. Закладная писана на герб. листѣ въ 10 р., взыскано съ акта 10 р. асс., 30 Іюня 1839 г.

15939. 1839 г. Іюня 28. Отъ Коллежскаго Секретаря Ивана *Горленка*, явлена закладная, совершенная въ ономъ Судѣ того жъ Іюня 30, данная имъ Капитану Конно-Артиллерійской № 11-го батареи Александру *Меркулову*,

на занятые у него 3,200 р. асс. за указные проценты, срокомъ на 2 г., съ залогомъ пахатной земли, положеніе имѣющей Прилукскаго уѣзда въ урочищѣ къ хутору Тростенцу, мѣрою 92 десят. Закладная писана на герб. листѣ въ 10 р., взыскано съ акта 10 р. асс., 28 Іюня 1839 г.

15940. 1839 г. Іюля 4. Отъ помѣщика Петра *Милорадовича*, явлена закладная, совершенная въ ономъ Судѣ того жъ числа, данная имъ Коллежскому Ассессору Павлу *Бѣлецкому-Носенку*, на занятые у него асс. 1,000 р. за указные проценты, срокомъ на 2 г., съ залогомъ крестьянъ писанныхъ Прилукскаго уѣзда въ селѣ Калюжинцахъ 12 душъ мужеск. п., съ ихъ женскимъ и обоего п. дѣтьми, съ принадлежащими имъ грунтами и пахатною землею, въ дачахъ села Колюжинцахъ находящеюся, мѣрою 50 десят. Закладная писана на герб. листѣ въ 3 р., взыскано съ акта 10 р., 4 Іюля 1839 г.

15941. 1839 г. Іюля 7. Отъ отставнаго Корнета Кондрата *Каневскаго*, явленъ духовный тестаментъ, засвидѣтельствованный въ ономъ Судѣ того жъ г. Іюня 21, учиненный имъ между дѣтьми своими сыновьями Штабсъ-Капитаномъ Михайломъ и Штабсъ - Ротмистромъ Дмитріемъ, на распредѣленіе имѣнія, заключающагося въ хуторѣ Нежеровщинѣ съ крестьянами мужеск. п. 6 душами, съ ихъ женскимъ, вѣтреной мельницѣ, пасикѣ, разнаго рода землѣ, съ показаніемъ цѣны оному 2,000 р. Духовный тестаментъ писанъ на герб. листѣ въ 6 р., взыскано съ акта 10 р. асс., 7 Іюля 1839 г.

15942. 1839 г. Іюля 8. Отъ купца 3-й гильдіи Петра *Новова*, явлена купчая, совершенная въ ономъ Судѣ того жъ Іюля 11, данная имъ Поручицѣ Варварѣ *Раковичевой*, на продажу степи, называемой Половивщина, положеніе имѣющей въ дачахъ села Рудовки, мѣрою 28 десят., асс. за 1,000 р. Купчая писана на герб. листѣ въ 3 р.; пошлинъ взыскано 40 р. и съ акта 10 р. асс., 11 Іюля 1839 г.

15943. 1839 г. Іюля 8. Отъ купца 3-й гильдіи Петра *Новова*, явлена купчая, совершенная въ ономъ Судѣ того жъ Іюля 11, данная имъ Поручику Лаврентію *Раковичу*, на продажу степи, лежащей въ дачахъ села Рудовки, мѣрою 30 десят., асс. за 1,000 р. Купчая писана на герб. листѣ въ 3 р.; пошлинъ взыскано 40 р. и съ акта 10 р. асс., 11 Іюля 1839 г.

15944. 1839 г. Іюля 13. Отъ дворянки Анны *Масловой*, явлена духовная распредѣлительная запись, совершенная въ ономъ Судѣ того жъ Іюля 19, данная ей мужемъ ея двоpяниномъ Васильемъ *Масловымъ*, на уступку ей имѣнія, заключающагося разнаго рода земли, съ показаніемъ цѣны оному 250 р. асс.; пошлинъ взыскано 10 р. съ акта 10 р., да за написаніе оной записи на простой бумагѣ 3 р. асс., 19 Іюля 1839 г.

15945. 1839 г. Іюля 18. Отъ Подпоручицы Марьи *Чуйковой*, явлена уступная

запись, данная ею Подполковнику Θедору *Галенковскому*, на уступку имѣнія, состоящаго Прилукскаго уѣзда въ мѣстечкѣ Переволочномъ, заключающагося въ жиломъ грунтѣ съ постройками, пахатной и лѣсной землѣ на 2½ десят., вѣтреную мельницу и крестьянина Дмитрія съ принадлежащею ему землею на ½ десят. Уступная запись писана на герб. листѣ въ 3 р.; пошлинъ взыскано по показанію цѣны 750 р. асс., 30 р. и съ акта 10 р. асс., 18 Іюля 1839 г.

15946. 1839 г. Іюля 19. Отъ Маіора Льва *Романовича*, явлена купчая, совершенная въ ономъ Судѣ того жъ г. Августа 23, данная имъ Титулярному Совѣтнику Ивану *Черлявскому*, на продажу лѣса, состоящаго Прилукскаго уѣзда въ дачахъ слободки Вороновки, мѣрою 7 десят., асс. за 200 р. Купчая писана на герб. листѣ въ 3 р.; пошлинъ взыскано 8 р. и съ акта 10 р. асс., 23 Августа 1839 г.

15947. 1839 г. Августа 4. Отъ Подполковника Феликса и его жены Ольги *Скаржинскихъ*, явлена купчая, совершенная въ ономъ Судѣ того жъ Августа 10, данная ими Коллежской Секретаршѣ Матренѣ *Горленковой*, на продажу земли, лежащей Прилукскаго уѣзда, въ дачахъ села Рудоки, мѣрою 13 десят. 1745 квадр. саж., за 975 р. асс. Купчая писана на герб. листѣ въ 3 р.; пошлинъ взыскано 39 р. и съ акта 10 р. асс., 10 Августа 1839 г.

15948. 1839 г. Августа 4. Отъ Подполковника Феликса и его жены Ольги *Скаржинскихъ*, явлена купчая, совершенная въ ономъ Судѣ того жъ Августа 10, данная ими Коллежской Секретаршѣ Матренѣ *Горленковой*, на продажу пахатной земли, лежащей въ дачахъ села Рудовки, мѣрою 6 десят., за 900 р. асс. Купчая писана на герб. листѣ въ 3 р.; пошлинъ взыскано 36 р. и съ акта 10 р. асс., 10 Августа 1839 г.

15949. 1839 г. Августа 5. Отъ Поручика Ивана *Свирскаго*, явлена купчая, совершенная въ ономъ Судѣ того жъ Августа 7, данная имъ помѣщицѣ Коллежской Ассессоршѣ Екатеринѣ *Галагановой*, на продажу сѣнокосной земли, съ имѣющеюся на ней лѣсною зарослею, находящейся Прилукскаго уѣзда въ дачахъ мѣстечка Иваницы, мѣрою 19 десят., асс. за 700 р. Купчая писана на герб. листѣ въ 3 р.; пошлинъ взыскано 28 р. и съ акта 10 р. асс., 7 Августа 1839 г.

15950. 1839 г. Августа 25. Отъ Титулярнаго Совѣтника Леонида *Миницкаго*, явлена закладная, совершенная въ ономъ Судѣ того жъ числа. данная имъ женѣ своей Олимпіадѣ *Миницкой*, урожденной Клицыныхъ, на занятые у нее 35,000 р. безъ процентовъ, срокомъ на 9 лѣтъ, съ залогомъ имѣнія, заключающагося въ крестьянахъ по ревизіи писанныхъ Прилукскаго уѣзда въ мѣстечкѣ Иваницѣ, мужеск. п. 87 и женск. 130 душахъ, съ ихъ дѣтьми и принадлежащими имъ пахатными, сѣнокосными и лѣсны-

ми дачами и имуществомъ. Закладная писана на герб. листѣ въ 70 р., взыскано съ акта 10 р., 25 Августа 1839 г.

15951. 1839 г. Августа 25. Отъ Штабсъ-Ротмистра Сергѣя *Марковича*, явлена закладная, совершенная въ ономъ Судѣ того жъ числа, данная имъ Поручику Павлу *Масленикову*, на занятые у него 2,500 р. асс. безъ процентовъ на одинъ мѣсяцъ и 5 дней, съ залогомъ дворовыхъ крестьянъ, писанныхъ по ревизіи Прилукскаго уѣзда въ слободкѣ Иванковкѣ мужеск. 7 и женск. 7 душъ. Закладная писана на герб. листѣ въ 6 р., взыскано съ акта 10 р. асс., 25 Августа 1839 г.

15952. 1839 г. Сентября 1. Отъ Штабсъ-Капитана Евгенія *Балашова*, явлена закладная, совершенная въ ономъ Судѣ того жъ Сентября 28, данная имъ мѣщанину Михайлѣ *Еньку*, на занятые у него 486 р. серебр. безъ процентовъ, срокомъ на 2 г., съ залогомъ грунта въ мѣстечкѣ Иваницѣ состоящаго, мѣрою на 5 десят., съ имѣющимися на немъ постройками и лѣса мѣрою на 25 десят. Закладная писана на герб. листѣ въ 6 р., взыскано съ акта 10 р., 28 Сентября 1839 г.

15953. 1839 г. Сентября 7. Отъ дворянина Александра *Соломахи*, явлена закладная, совершенная въ ономъ Судѣ того жъ Сентября 11, данная имъ Коллежскому Секретарю Максиму *Медвѣдовскому*, на занятые у него 7,000 р. асс. за указные проценты, срокомъ на 2 г., съ залогомъ имѣнія состоящаго Прилукскаго уѣзда въ селѣ Рудовкѣ съ крестьянами, писанными въ томъ же селѣ 13 душами мужеск. п., съ ихъ женами и обоего п. дѣтьми, 2 жилыми грунтами, съ имѣющимися на нихъ постройками, пахатной и сѣнокосной земли на 85 десят., да доставшагося ему по наслѣдству посмерти роднаго дяди его Корнета Василья Соломахи, половинную часть имѣнія, состоящаго Прилукскаго уѣзда въ хуторѣ Сухополовянскомъ, крестьянъ ревизскихъ мужеск. п. 7 душъ, съ ихъ женами и обоего п. дѣтьми и половинную часть господскаго грунта, съ имѣющимся при немъ шинковымъ трактиромъ и 20 десят., пахатной и сѣнокосной земли, лежащей въ дачахъ г. Прилуки. Закладная писана на герб. листѣ въ 14 р., взыскано съ акта 10 р. асс., 11 Сентября 1839 г.

15954. 1839 г. Сентября 16. Отъ Штабсъ-Капитанши Елены *Кусть-Кисловичевой*, явлена закладная, совершенная въ ономъ Судѣ того жъ Сентября 18, данная ею дворянину Николаю *Тарновскому*, на занятые у него асс. 20,000 р. безъ процентовъ, срокомъ на 1 годъ, съ залогомъ крестьянъ, писанныхъ по 8-й ревизіи въ селѣ Рудовкѣ 48 душъ, съ ихъ женами и обоего п. дѣтьми, съ ихъ имуществомъ, да земли въ дачахъ Рудовскихъ пахатной, сѣнокосной и грунтовой на 280 десят. и господскаго жилаго дома со всѣми постройками. Закладная писана на герб. листѣ въ 40 р., взыскано съ акта 10 р. асс., 18 Сентября 1839 г.

15855. 1839 г. Сентября 19. Отъ Полковницы Александры *Горленковой*, совершена купчая, данная ею помѣщикамъ Ивану и его женѣ Анастасіи *Вердеровскимъ*, на продажу земли грунтовой и пахатной, мѣрою на 40 десят., асс. за 1,000 р. Купчая писана на герб. листѣ въ 3 р.; пошлинъ взыскано 40 р. и съ акта 10 р. асс., того жъ числа.

15956. 1839 г. Сентября 30. Отъ Коллежскаго Регистратора Артемія *Каминскаго*, совершена закладная, данная имъ Капитаншѣ Варварѣ *Латиной*, на занятые у ея серебр. 114 р. за указные проценты, срокомъ на одинъ годъ, съ залогомъ грунта, съ имѣющимися на немъ постройками, положеніе имѣющаго Прилукскаго уѣзда въ селѣ Лилякахъ, мѣрою на $1\frac{1}{2}$ десят. Закладная писана на герб. листѣ въ 3 р., взыскано съ акта 10 р. асс. того жъ числа.

Смоленской губерніи въ Сычевскомъ Уѣздномъ Судѣ:

15957. 1841 г. Іюня 3. Отъ Сычевскаго 3-й гильдіи купеческаго сына Ивана Дементьева *Крылова*, совершена дарственная запись, на подаренный имъ родному брату своему 3-й гильдіи купеческому сыну Афанасью Деменьтьеву *Крылову*, каменный домъ съ мезониномъ на немъ и прочимъ принадлежащимъ къ нему строеніемъ и землею, состоящій въ г. Сычевкахъ на Александровской и Бѣльской улицахъ въ 1-й Ч. подъ № 122-мъ, подъ коимъ домомъ земли, мѣрою поперегъ въ обоихъ концахъ и длиною по 25 саж., съ объявленіемъ оному по совѣсти цѣны серебр. 285 р. $71\frac{3}{7}$ к. Дарственная запись писана на герб. листѣ въ 90 к. серебр.; пошлинъ взыскано 11 р. $42\frac{6}{7}$ к. съ акта 2 р. $85\frac{5}{7}$ к. серебр.

15958. 1841 г. Іюня 5. Отъ Коллежской Асессорши Княгини Александры Петровой *Урусовой*, совершена купчая, на проданную ею Штабсъ-Капитану Василью Иванову *Малыгину*, землю, лежащую Зубцовскаго уѣзда въ пустоши Подольной, находящуюся въ чрезполосномъ владѣніи пахатную и сѣнокосную 5 десят., серебр. за 28 р. Купчая писана на герб. листѣ въ 30 к. серебр.; пошлинъ взыскано 1 р. 12 к. съ акта 2 р. $85\frac{5}{7}$ к. серебр.

15959. 1841 г. Іюня 6. Отъ Сычевскаго 3-й гильдіи купеческаго сына Ивана Дементьева *Крылова*, совершена дарственная запись, на подаренную имъ Тверскому мѣщанину Егору Матвѣеву *Богатыреву*, землю съ лѣсомъ строевымъ и дровянымъ, Сычевскаго уѣзда при деревнѣ Екарининѣ въ пустоши Липкѣ состоящую, всего 50 десят., а сверхъ того еще ему Богатыреву и въ заведеніи имъ на той землѣ устроенномъ какъ то: строеніи, пчеловодствѣ и прочемъ предоставилъ должную часть, съ объявленіемъ всему оному по совѣсти цѣны 285 р. $71\frac{3}{7}$ к. серебр. Дарственная запись писана на герб. листѣ въ 90 к. серебр.; пошлинъ взыскано 11 р. $42\frac{6}{7}$ к. съ акта 2 р. $85\frac{5}{7}$ к. серебр.

Въ Томскомъ Губернскомъ Правленіи:

15960. 1841 г. Апрѣля 11. Совершена купчая, отъ Томскаго мѣщанина Ивана Михѣева сына *Михѣева*, на проданныя имъ Томскому 3-й гильдіи купцу Акиму Ѳедорову *Четвертакову*, двѣ каменныя лавки, подъ №№ 3-мъ и 4-мъ, состоящія въ Томскомъ частномъ гостиномъ дворѣ 1-я внутри гостинаго двора подъ № 6-мъ, 2-я на лицо гостинаго двора напротивъ рѣки Ушайки, за 571 р. 42$\frac{6}{7}$ к. серебр. Купчая писана на герб. листѣ въ 1 р. 80 к. серебр.; взыскано пошлинъ съ 571 р. 42$\frac{6}{7}$ к., 22 р. 85$\frac{5}{7}$ к. и за актъ 3 р. серебр.

15961. 1841 г. Апрѣля 15. Совершена купчая, отъ Томской мѣщанской жены Ольги Ѳедоровой *Завьяловой*, на проданный ею мужу своему Томскому мѣщанину Ивану Иванову *Завьялову*, деревянный домъ съ флигелемъ и всѣми принадлежащими къ оному службами и землею, состоящій въ вѣдѣніи 2-й г. Томска Частной Управы въ Благовѣщенскомъ приходѣ, за 357 р. 14$\frac{2}{7}$ к. серебр. Купчая писана на герб. листѣ въ 1 р. 80 к. серебр.; взыскано пошлинъ съ 357 р. 14$\frac{2}{7}$ к., 14 р. 28$\frac{4}{7}$ к. и за актъ 3 р. серебр.

15962. 1841 г. Апрѣля 15. Отъ Вышневолоцкаго 2-й гильдіи купца Степана Егорова *Сосулина*, по довѣренности ему данной отъ Красноярскаго 1-й гильдіи купца и Почетнаго гражданина Николая Ѳедорова *Мясникова*, на проданныя имъ Ростовскому 1-й гильдіи купцу Почетному гражданину Никитѣ *Мясникову*, деревянный домъ съ прочими службами, огорожею и землею, состоящій въ вѣдѣніи 1-й г. Томска Частной Управы въ Духосошественскомъ приходѣ, за 1,428 р. 57$\frac{1}{7}$ к. Купчая писана на герб. листѣ въ 3 р. серебр.; взыскано пошлинъ съ 1,428 р. 57$\frac{1}{7}$ к., 57 р. 14$\frac{2}{7}$ к. и за актъ 3 р. серебр.

15963. 1841 г. Апрѣля 16. Совершена купчая, отъ Томскаго мѣщанина Степана Яковлева *Титова*, на проданный имъ Вышневолоцкому 2-й гильдіи купцу Степану Егорову *Сосулину*, деревянный домъ съ землею, состоящій въ вѣдѣніи 2-й г. Томска Частной Управы въ приходѣ Николая Чудотворца, за 120 р. серебр. Купчая писана на герб. листѣ въ 30 к. серебр.; взыскано пошлинъ съ 120 р., 4 р. 80 к. и за актъ 3 р. серебр.

15964. 1841 г. Апрѣля 19. Совершена дарственная запись, отъ Коммерціи Совѣтника Почетнаго гражданина Семиполатинскаго 1-й гильдіи купца и кавалера Степана Иванова *Попова*, на подаренныя имъ сыновьямъ своимъ Почетнымъ гражданамъ Николаю и Александру Степановымъ *Поповымъ*, дочери, Дѣйствительной Стаской Совѣтницѣ Александрѣ Степановой *Засилейской*, и женѣ старшаго сына его Николая, Екатеринѣ Васильевой, урожденной Старковой, изъ числа золотосодержащихъ пріисковъ, принадлежащихъ ему Попову, состоящихъ въ компаніи съ Красноярскимъ 2-й гильдіи купцомъ Михайломъ Коростелевымъ по условію, заключенному между ими 15 Мар-

та 1840 г. 30 паевъ, изъ коихъ по 10 сыновьямъ Николаю и Александру, а по 5 дочери Александрѣ и женѣ старшаго сына Николая, Екатеринѣ, находящихся съ Восточной Сибири по Енисейской губерніи, открытыхъ имъ Поповымъ вообще съ тѣмъ Коростелевымъ, стоющіе каждый пай серебр. по 28 р. $57\frac{1}{7}$ к. Дарственная запись писана на герб. листѣ въ 1 р. 80 к. серебр.; взыскано съ цѣны 5 паевъ стоющихъ 142 р. $85\frac{5}{7}$ к., 5 р. $71\frac{5}{7}$ к. и за актъ 3 р. серебр.

15965. 1841 г. Апрѣля 26. Совершена дарственная запись, отъ дочерей умершаго Статскаго Совѣтника Трофима Иванова Аргамакова, дѣвицъ Таисіи и Марьи Трофимовыхъ *Аргамаковымъ*, первая за себя и по довѣренности роднаго брата ихъ Статскаго Совѣтника Семена, на подаренный ими сестрѣ своей родной вдовѣ Надворной Совѣтницѣ Прасковьѣ Трофимовой *Кобылиной*, деревянный домъ съ прочимъ строеніемъ и землею, стоющій 1,428 р. $57\frac{1}{7}$ к. подъ № 8-мъ, состоящій въ вѣдѣніи 2-й г. Томска Частной Управы въ Благовѣщенскомъ приходѣ на Юрточной Горѣ. Дарственная запись писана на герб. листѣ въ 3 р. серебр., взыскано за актъ 3 р. серебр.

15966. 1841 г. Апрѣля 26. Совершена купчая, отъ отставнаго солдата Матвѣя Яковлева *Грачева*, на проданный имъ свободному землѣдѣльцу Нестеру Николаеву *Лифанову*, деревянный домъ съ прочимъ строеніемъ и землею, состоящій въ вѣдѣніи 2-й г. Томска Частной Управы въ Благовѣщенскомъ приходѣ, за 485 р. $71\frac{3}{7}$ к. серебр. Купчая писана на герб. листѣ въ 1 р. 80 к. серебр.; взыскано пошлинъ съ 485 р. $71\frac{3}{7}$ к., 19 р. $42\frac{6}{7}$ к. и за актъ 3 р. серебр.

15967. 1841 г. Апрѣля 28. Совершена купчая, отъ отставнаго солдата Ѳедора Евсѣева сына *Евсѣева*, на проданный имъ Канскому 3-й гильдіи купцу Прокофью Васильеву сыну *Васильеву*, деревянный домъ съ прочимъ строеніемъ и землею, состоящій въ вѣдѣніи 1-й г. Томска Частной Управы въ Богоявленскомъ приходѣ, за 257 р. $14\frac{2}{7}$ к. серебр. Купчая писана на герб. листѣ въ 90 к. серебр.; взыскано пошлинъ съ 257 р. $14\frac{2}{7}$ к., 10 р. $28\frac{4}{7}$ к. и за актъ 3 р. серебр.

15968. 1841 г. Апрѣля 29. Совершена купчая, отъ Надворной Совѣтницы Екатерины Ивановой *Ляховой*, на проданный ею Томскому 3-й гильдіи купцу Никифору Леонтьеву *Вытнову*, деревянный домъ съ прочимъ строеніемъ и землею подъ № 29-мъ, состоящій въ вѣдѣніи 1-й г. Томска Частной Управы въ Воскресенскомъ приходѣ, за 671 р. $42\frac{6}{7}$ к. серебр. Купчая писана на герб. листѣ въ 1 р. 80 к. серебр.; взыскано пошлинъ съ 671 р. $42\frac{6}{7}$ к., 26 р. $85\frac{5}{7}$ к. и за актъ 3 р. серебр.

Черниговской губерніи въ Кролевецкомъ Уѣздномъ Судѣ:

15969. 1840 г. Декабря 20. Отъ дьячка заштатнаго г. Коропа Преображенской церкви Ѳаддея Саввина *Шкляревскаго*, явлена купчая, совершенная въ

ономъ Судѣ сего 1841 г. Мая 29, данная имъ Коропскому 3-й гильдіи купцу Тимоѳею Андрееву *Самоквасову*, на проданное первымъ послѣднему недвижимое имѣніе, состоящее Кролевецкаго уѣзда въ г. Коропѣ, заключающееся въ дворовомъ мѣстѣ, подъ коимъ земли примѣрно на ½ десят., за 200 р. серебр. Купчая писана на герб. листѣ въ 90 к. серебр.; взято пошлинъ съ 200 р., 8 р. съ акта 3 р. серебр.

15970. 1841 г. Февраля 28. Отъ Губернскаго Секретаря Василья Кириллова *Лесенка*, явлена купчая, совершенная въ ономъ Судѣ сего жъ г. Мая 29, данная имъ Коллежскому Регистратору Клементью Евстафьеву *Рѣдькину-Лѣвченку*, на проданное первымъ послѣднему недвижимое имѣніе, состоящее Кролевецкаго уѣзда въ дачахъ г. Коропа, въ коемъ заключается земли на 3 десят., за 150 р. серебр. Купчая писана на герб. листѣ въ 90 к. серебр.; взято пошлинъ съ 150 р., 6 р. актовыхъ 3 р. серебр.

15971. 1841 г. Марта 7. Отъ Коллежскаго Ассессора Павла Васильева *Цитовича*, явлена купчая, совершенная въ ономъ Судѣ сего жъ г. Мая 26, данная имъ Священнику села Локни Константину *Рудевичу*, на проданное первымъ послѣднему недвижимое имѣніе, состоящее Кролевецкаго уѣзда въ дачахъ села Локни, въ коемъ заключается земли на 10 десят., за 257 р. 14²⁄₇ к. серебр. Купчая писана на герб. листѣ въ 90 к. серебр.; взято пошлинъ съ 257 р. 14²⁄₇ к., 10 р. 29 к. актовыхъ 3 р. серебр.

15972. 1841 г. Мая 13. Отъ жены отставнаго Подпоручика Анны Карповой *Тарасевичевой*, явлена уступная запись, совершенная въ ономъ Судѣ того жъ Мая 30, данная ею мужу свему Подпоручику Петру *Тарасевичу*, на уступленное первою послѣднему недвижимое имѣніе, состоящее Кролевецкаго уѣзда въ дачахъ г. Кролевца, въ коемъ заключается земли на 4 десят., коему объявлена цѣна 90 р. серебр. Уступная запись писана на герб. листѣ въ 30 к. серебр.; взято пошлинъ съ 90 р., 3 р. 60 к. съ акта 3 р. серебр.

15973. 1841 г. Мая 15. Выдана данная, Губернскому Секретарю Александру Иванову *Скосаревскому*, на купленное имъ недвижимое имѣніе, умершаго Губернскаго Регистратора Гаврилы *Межедова*, описанное за неплатежъ слѣдуемыхъ съ него за утѣсненіе удѣльныхъ крестьянъ поборами, состоящее Кролевецкаго уѣзда въ мѣстечкѣ Попорницѣ и дачахъ онаго, въ коемъ земли на 5 десят., за 132 р. 25 к. серебр. Данная писана на герб. листѣ въ 90 к. серебр.; взято пошлинъ съ 132 р. 25 к., 5 р. 30 к. актовыхъ 3 р. серебр.

Черниговской губерніи въ Глуховскомъ Уѣздномъ Судѣ:

15974. 1841 г. Марта 14. Отъ дочери Священника дѣвицы Марьи Гавриловой *Роменской*, явлена купчая, совершенная въ ономъ Судѣ сего жъ г. Мая 13, данная ею женѣ Священника Евдокѣи Гавриловой *Павловской*, на про-

дажу первою послѣдней недвижимаго имѣнія, состоящаго Глуховскаго уѣзда въ селѣ Литвиновичахъ и въ дачахъ онаго, въ коемъ мѣры примѣрно 7 десят., серебр. за 114 р. 25 к. Купчая писана на герб. листѣ въ 30 к. серебр.; пошлинъ съ 114 р. 25 к. взыскано серебр. 7 р. 80 к.

15975. 1841 г. Апрѣля 7. Отъ мѣщанина г. Глухова Ивана Никитина *Садовничаго*, явлена купчая, совершенная въ ономъ Судѣ того жъ Апрѣля 8, данная имъ Титулярному Совѣтнику Ивану Васильеву и женѣ его Аннѣ Гавриловой *Малченковымъ*, на продажу первымъ послѣднему пахатной нивы, состоящей въ дачахъ г. Глухова, въ коей мѣры примѣрно 1½ десят., серебр. за 57 р. 50 к. Купчая писана на герб. листѣ въ 30 к. серебр.; пошлинъ съ 57 р. 50 к. взыскано 5 р. 40 к., 7 Апрѣля 1841 г.

15976. 1841 г. Апрѣля 18. Отъ Штабсъ-Капитана Ивана Васильева *Лихошерстова*, явлена купчая, совершенная въ ономъ Судѣ того жъ Апрѣля 24, данная имъ на основаніи вѣрющаго письма писаннаго ему женою его Антониною Лукиною, урожденною Барзаковскихъ, мѣщанкѣ г. Глухова Марьѣ Тихоновой *Зориной*, на продажу первою послѣдней пустопорожняго мѣста, состоящаго въ г. Глуховѣ на форштатѣ Крамогорскомъ, въ коемъ мѣры примѣрно ¾ десят., серебр. за 86 р. Купчая писана на герб. листѣ въ 30 к. серебр.; пошлинъ съ 86 р. взыскано серебр. 6 р. 65 к., 18 Апрѣля 1841 г.

15977. 1841 г. Апрѣля 24. Отъ дворянина вахмистра Макара Павлова *Шкамарди*, явлена купчая, совершенная въ ономъ Судѣ того жъ числа, данная имъ Глуховскаго Уѣзднаго Училища Учителю Ардаліону Денисьеву *Лисенку*, на продажу первымъ послѣднему двухъ пахатныхъ нивъ, состоящихъ Глуховскаго уѣзда въ дачахъ села Ярославца, въ коихъ мѣры примѣрно 1 десят., серебр. за 22 р. 85 к. Купчая писана на герб. листѣ въ 90 к. серебр.; пошлинъ съ 22 р. 85 к. взыскано 4 р. серебр., того жъ числа.

15978. 1841 г. Апрѣля 28. Выдана данная, Глуховскому 3-й гильдіи купцу Іосифу Алексѣеву *Шумицкому*, на оставленное за нимъ Черниговскимъ Губернскимъ Правленіемъ, имѣніе Глуховскаго мѣщанина Прохора Евтихіева *Мылотина*, въ пополненіе претензіи его Шумицкаго, состоящее въ г. Глуховѣ въ городскомъ кварт., заключающееся въ дворѣ съ постройкою и землею, подъ онымъ мѣрою въ окружности 72 саж., серебр. за 142 р. 85 6/7 к. Данная писана на герб. листѣ въ 30 к. серебр.; пошлинъ съ 142 р. 85 6/7 к. взыскано серебр. 9 р.

15979. 1841 г. Апрѣля 28. Отъ мѣщанина г. Глухова Ивана Никитина *Садовничаго*, явлена уступная запись, совершенная въ ономъ Судѣ сего жъ г. Мая 2, учиненная имъ на распредѣленіе между двумя родными его сыновьями Павломъ и Иваномъ *Садовничами*, движимаго и недвижимаго имѣнія, состоящаго въ г. Глуховѣ на форштатѣ Бѣлополовскомъ, мѣрою земли при-

мѣрно ½ десят., цѣна оному имѣнію объявлена серебр. 142 р. 85 к. Уступная запись писана на герб. листѣ въ 30 к. серебр.; взято актовыхъ 3 р. серебр., 28 Апрѣля 1841 г.

15980. 1841 г. Мая 5. Отъ канцеляриста Григорья Иванова *Лесенка*, явлена купчая, совершенная въ ономъ Судѣ того жъ Мая 6, данная имъ дочери Станціоннаго Смотрителя дѣвицѣ Анастасіи Ивановой *Лесенковой*, на продажу первымъ послѣдней недвижимаго имѣнія, состоящаго Глуховскаго уѣзда въ селѣ Есманѣ и въ дачахъ онаго, въ коемъ мѣры примѣрно 10 десят., серебр. за 85 р. 72 к. Купчая писана на герб. листѣ въ 30 к. серебр.; пошлинъ съ 85 р. 72 к. взыскано серебр. 6 р. 60 к., 5 Мая 1841 г.

15981. 1841 г. Мая 6. Отъ Губернскаго Секретаря Семена Яковлева *Раструханова*, явлена купчая, совершенная въ ономъ Судѣ того жъ Мая 16, данная имъ на основаніи вѣрющаго письма, писаннаго ему Подполковникомъ Семеномъ Захаровымъ и женою его Марьею Васильевою *Иценковыми*, женѣ своей Варварѣ Прохоровой *Рострухановой*, на продажу первыми послѣдней 5 пахатныхъ нивъ съ сѣнокосомъ, состоящихъ Глуховскаго уѣзда въ дачахъ мѣстечка Воронежа, въ коихъ мѣры примѣрно 9 десят., серебр. за 142 р. 85 к. Купчая писана на герб. листѣ въ 30 к. серебр.; пошлинъ съ 142 р. 85 к. взыскано серебр. 9 р., 6 Мая 1841 г.

15982. 1841 г. Мая 12. Отъ Титулярнаго Совѣтника Григорья Иванова *Зубковскаго*, явлена купчая, совершенная въ ономъ Судѣ того жъ Мая 13, данная имъ Коллежскому Регистратору Назару Игнатьеву и женѣ его Марфѣ Ивановой *Димешкинымъ*, на продажу первымъ послѣднимъ сѣнокоса съ зарослью сосноваго дерева, состоящаго Глуховскаго уѣзда за мѣстечкомъ Янполемъ въ дачахъ Кремлянскихъ, мѣрою оный сѣнокосъ примѣрно 1½ десят., серебр. за 74 р. 30 к. Купчая писана на герб. листѣ въ 30 к. серебр.; пошлинъ съ 74 р. 30 к. взыскано серебр. 6 р. 30 к., 12 Мая 1841 г.

15983. 1841 г. Мая 13. Отъ дворянина Игната Семенова *Лесенка*, явлена купчая, совершенная въ ономъ Судѣ того жъ Мая 14, данная имъ Губернскому Секретарю Леонтью Стефанову *Лесенку*, на продажу первымъ послѣднему части въ плотинѣ съ землею въ озерѣ и мельничнаго анбара, мѣрою земли примѣрно на ¼ десят., состоящей Глуховскаго уѣзда въ хуторѣ Кандибовкѣ, серебр. за 114 р. 30 к. Купчая писана на герб. листѣ въ 30 к. серебр.; пошлинъ съ 114 р. 30 к. взыскано серебр. 7 р. 80 к., 13 Мая 1841 г.

15984. 1841 г. Мая 14. Выдана данная, Протоіерею Прокофью Иванову *Щуцкому*, на оставленное за нимъ Черниговскимъ Губернскимъ Правленіемъ въ пополненіе претензіи его, имѣніе Глуховскаго мѣщанина Павла Сергѣева *Хоменка*, состоящее въ г. Глуховѣ въ приходѣ Преображенскомъ, заключающееся въ жиломъ домѣ съ землею подъ онымъ, мѣрою въ длину 5½ и

въ ширину $4\frac{1}{2}$ саж., оцѣненное въ 42 р. 85 к. серебр. Данная писана на герб. листѣ въ 30 к. серебр.; пошлинъ съ 42 р. 85 к. взыскано серебр. 4 р. 80 к., 7 Мая 1841 г.

Иркутской губерніи въ Кяхтинской Городовой Ратушѣ:

15985. 1841 г. Января 18. Совершена купчая, отъ вдовы Кяхтинской мѣщанки Натальи Михайловой *Шапыгиной*, данная ею штата Кяхтинской Ратуши Секретарю Коллежскому Секретарю Ивану Петрову *Киселеву*, на проданный первою послѣднему деревянный домъ со всѣми при немъ службами и дворовымъ мѣстомъ, состоящій въ г. Троицкосавскѣ, за 700 р. серебр. Купчая писана на герб. листѣ въ 1 р. 80 к. серебр.; пошлинъ съ 700 р. взыскано 28 р. съ акта 3 р. серебр., того жъ числа.

15986. 1841 г. Января 23. Совершена купчая, штата Кяхтинской Таможни отъ присяжнаго Егора Ефимова *Пахарунова*, данная имъ штата Кяхтинской Ратуши, состоящаго въ должности Столоначальника Максиму *Семенникову*, на проданный первымъ послѣднему деревянный домъ съ дворовымъ мѣстомъ, состоящій въ г. Троицкосавскѣ, за 28 р. $57\frac{1}{7}$ к. серебр. Купчая писана на герб. листѣ въ 30 к. серебр.; пошлинъ съ 28 р. $57\frac{1}{7}$ к. взыскано 1 р. $14\frac{2}{7}$ к. съ акта 3 р. серебр., того жъ числа.

15987. 1841 г. Февраля 1. Совершена данная, на проданный съ публичнаго торга *Кяхтинскою Таможнею*, Коммерціи Совѣтнику Кяхтинскому 1-й гильдіи купцу Николаю Матвѣеву *Игумнову*, старый Директорскій деревянный домъ со всѣмъ при томъ домѣ строеніемъ и дворовымъ мѣстомъ, серебр. за 665 р. Данная писана на герб. листѣ въ 1 р. 80 к. серебр.; пошлинъ съ 665 р. взыскано 26 р. 60 к. съ акта 3 р. серебр., того жъ числа.

15988. 1841 г. Февраля 3. Совершена купчая, отъ отставнаго солдата Артемья Изотова *Васильева*, данная имъ Верхнеудинскому мѣщанину Михайлѣ Дмитріеву *Капустину*, на проданный первымъ послѣднему деревянный домъ съ дворовымъ мѣстомъ, состоящій въ г. Троицкосавскѣ, за 142 р. $85\frac{5}{7}$ к. серебр. Купчая писана на герб. листѣ въ 30 к. серебр.; пошлинъ съ 142 р. $85\frac{5}{7}$ к. взыскано 5 р. $71\frac{3}{7}$ к. съ акта 3 р. серебр., того жъ числа.

САНКТПЕТЕРБУРГСКІЯ СЕНАТСКІЯ ОБЪЯВЛЕНІЯ.

Издаваемыя къ Санктпетербургскимъ вѣдомостямъ каждую недѣлю по Вторникамъ и Пятницамъ. Подписная цѣна за годовое полученіе Сенатскихъ Объявленій 6 руб. серебромъ.

№ 53.

Пятница Іюля 4 дня 1841 года.

Примѣчаніе:
Печатаніе Публикацій назначено:

1-я въ № 52, Вторникъ, Іюля 1-го 1841 г.
2-я въ № 53, Пятница, Іюля 4-го 1841 г.
3-я въ № 54, Вторникъ, Іюля 8-го 1841 г.

Статьи публикацій вообще раздѣляются на XVIII постоянныхъ разрядовъ, изъ коихъ первые семнадцать печатаются три раза, а послѣдній одинъ разъ.

ПУБЛИКАЦІЯ ВТОРАЯ

Разрядъ I. О вступившихъ въ Правительствующій Сенатъ дѣлахъ, назначенныхъ къ сочиненію записокъ.
(Публикаціи нѣтъ.)

Разрядъ II. О вызовѣ для рукоприкладства подъ записками, выписками и экстрактами.

Тяжущимся по нижеозначеннымъ дѣламъ объявляется, чтобы явились сами, или прислали повѣренныхъ, для рукоприкладства подъ записками, въ положенный X т. св. зак. гражд. 1972-й ст. срокъ:

Правительствующаго Сената въ 8-й Департаментъ:

По вступившимъ дѣламъ изъ Гражданскихъ Палатъ:

15446. 1840 г. Мая 26, Орловской, о невыдачѣ Артиллеріи Поручикомъ Евграфомъ Борисовымъ *Логвиновымъ*, на проданныхъ Поручику Ефиму *Черемисинову*, а за смертію его, наслѣднику по немъ брату его Генералъ-Маіору Якову *Черемисинову*, дворовыхъ людей и крестьянъ, купчей крѣпости.

15447. 1841 г. Мая 30, Симбирской, Прапорщика Николая *Зайцова* и прочихъ владѣльцовъ по дачѣ Сенгилѣевскаго уѣзда *села Троицкаго*, Поповка тожъ, объ отдѣленіи помѣщиковъ отъ удѣльныхъ крестьянъ землею особо.

Астраханской Губерніи въ Черноярскій Уѣздный Судъ.

15448. Коллежскіе Регистраторы Яковъ *Гаевскій* и Степанъ *Бушуевъ*, по дѣлу, о взыскиваемыхъ первымъ съ послѣдняго растраченныхъ деньгахъ по управленію имѣніемъ Княгини *Голицыной*.

Войска Донскаго въ Войсковый Гражданскій Судъ.

15449. Сего Войска Поручикъ Дмитрій *Курноковъ* и Есаульская жена Анна *Курнокова же*, по дѣлу, о искомыхъ первымъ съ послѣдней деньгахъ.

Разрядъ III. О рѣшеныхъ въ Правительствующемъ Сенатѣ дѣлахъ и вызовѣ къ слушанію рѣшеній, послѣдовавшихъ въ судебныхъ мѣстахъ.

Вызываются къ слушанію рѣшеній по дѣламъ:

Въ Астраханскій Уѣздный Судъ.

15450. Конкурсъ, учрежденный надъ банкротами Саратовскимъ мѣщаниномъ Васильемъ и женою его Федосьею *Балашевыми*, по дѣлу, о взысканіи означеннымъ конкурсомъ съ Титулярнаго Совѣтника Василія *Павлова* по 2-мъ заемнымъ письмамъ 2000 р.

Въ Бессарабскій Областный Гражданскій Судъ.

15451. Титулярный Совѣтникъ Николай *Стопановскій*, жена его Ефросинія, Титу-

лярный Совѣтникъ Василій *Золотуха* и Коллежскій Ассессоръ Александръ *Бернацкій*, по дѣлу, о денежныхъ Титулярнаго Совѣтника Стопановскаго долгахъ.

Во Владимірскую Палату Гражданскаго Суда.

15452. Коллежская Совѣтница Марья Иванова *Макарова*, а въ случаѣ смерти наслѣдники ея, или ихъ повѣренные, по дѣлу, объ уничтоженіи отпускной, данной братомъ ея Поручикомъ Графомъ Андреемъ *Толстымъ* крестьянину Саратовской Губерніи Вольскаго уѣзда деревни Малой Короваевки Лаврентью Иванову *Грачеву* съ семѣйствомъ его, доставшемуся по раздѣлу на часть ея Макаровой.

Воронежской Губерніи въ Задонскую Городовую Ратушу.

15453. Елецкій 3-й гильдіи купецъ Яковъ Алексѣевъ *Талдыкинъ* и Задонскій мѣщанинъ Козма Трофимовъ *Копытинъ*, или ихъ повѣренные, по дѣлу, о взыскиваемыхъ первымъ съ послѣдняго по векселю 1828 г. Іюня 19. Россійскою ходячею монетою 857 р. денегъ.

Калужской Губерніи въ Медынскій Уѣздный Судъ.

15454. Графы *Шуваловы*, или ихъ повѣренные, по дѣлу, о подкинутомъ къ крестьянину ихъ Медынскаго уѣзда деревни Бизяевой Василью *Федотову* женска пола младенцѣ Марфѣ.

Въ Нижегородскій Городовый Магистратъ обще съ Уѣзднымъ Судомъ.

15455. Московскіе, купецъ Алексѣй *Филатовъ*, мѣщанка Февронья *Ключарева*, купчиха Александра *Квасникова*, Коломенскій купеческій сынъ Иванъ *Чекружевъ*, Богородскаго уѣзда вотчины г. Рюмина, деревни Никулиной торгующій крестьянинъ Самсонъ *Виноградовъ*, Коммисіонерша Матрена *Свіанова*, Московскій мѣщанинъ Иванъ *Рыжковъ*, Коломенскій мѣщанинъ Епифанъ *Смирновъ*, Богородскій купеческій сынъ Симонъ *Елисѣевъ*, Московскій купеческій сынъ Иванъ *Залогинъ*, Московская купчиха Агафья *Залогина*, Московскіе купцы Гаврила и Алексѣй *Чижевы*, Кишиневскій купеческій сынъ Гаврила *Ремисинъ*, или ихъ повѣренные, по дѣлу, начеишемуся прошлаго 1837 г. Августа 7 дня о поступившихъ отъ разныхъ кредиторовъ на Нижегородскаго бывшаго купца, а въ послѣдствіи мѣщанина Фомы Симонова Крылова и дѣтей его Ивана и Михайлы *Крыловыхъ*, денежныхъ претензіяхъ.

Въ Новгородскую Палату Гражданскаго Суда.

15456. Боровичскіе, купецъ Яковъ Степановъ *Синявинъ* и мѣщанинъ Михайла Александровъ *Смолинъ*, или ихъ повѣренные, по дѣлу, о искѣ первымъ съ послѣдняго по векселямъ денегъ 1167 р.

Пермской Губерніи въ общія Ирбитскія Уѣздный Судъ и Городовый Магистратъ присутствія:

15457. Заштатнаго города Алапаевска мѣщанинъ Павелъ Дмитріевъ *Широкихъ* и Государственный крестьянинъ Ирбитской округи Костинской волости Сергѣй Митрофановъ *Загайновъ*, или ихъ повѣренные, по дѣлу, о искѣ послѣднимъ съ перваго по заемному письму денегъ 600 р. асс. а на серебр. 171 р. 42 6/7 к.

Пермской Губерніи въ Кунгурскій Уѣздный Судъ.

15458. Крестьяне Красноуфимскаго уѣзда Кленовской волости Ермолай Ивановъ и Антонъ Степановъ *Волеговы*, или ихъ повѣренные, по дѣлу, о разбившихся въ рѣкѣ Чусовой 2 коломенкахъ съ желѣзомъ, принадлежащихъ Алапоевскомъ г.г. наслѣдницы *Яковлева* заводамъ.

Тульской Губерніи въ Новосильскій Уѣздный Судъ.

15459. Дѣйствительный Статскій Совѣтникъ Дмитрій Павловичъ *Голохвастовъ* и Штабсъ-Капитанша Александра Александрова *Ульянинская*, или ихъ повѣренные, по дѣлу, о взысканіи изъ нихъ Голохвастовымъ съ Ульянинской, по заемному письму, за уплатою остальныхъ асс. 4605 р. 28 к. съ процентами, равно о взысканіи оною Ульянинскою съ него г. Голохвастова, за недостающее количество проданной ей земли 41 дес. 1940 саж. асс. 4177 р. 60 к. денегъ.

Въ Харьковскую Палату Гражданскаго Суда:

15460. Изюмскій 2-й гильдіи купецъ Яковъ *Дехтяревъ*, или его повѣренный, по дѣлу, о должныхъ имъ Курскому купцу Петру *Лаврову* 2000 р. деньгахъ.

15461. Харьковскіе цѣховые Татьяна и Ефросинья *Величкины*, или ихъ повѣренные, по дѣлу о дворѣ, проданномъ Татьяны Величкиной мужемъ цѣховымъ Кириломъ *Величкою*, обывателю Петру *Полозиниченкову*, оспариваемомъ въ слѣдующей части, по праву наслѣдства роднаго брата Кирилла Величкиі женою Ефросиньею.

Въ Херсонскую Палату Гражданскаго Суда:

15462. Николаевскій 1-й гильдіи купецъ Степанъ *Маклаковъ* и Измаильскій 3-й гильдіи купецъ Нахманъ *Дулицкій*, или ихъ повѣренные, по дѣлу, въ искѣ Маклакова объ отобраніи отъ Дулицкаго, утерянныхъ якобы имъ Маклаковымъ векселей, суммою: 1-й на 1700 р. 2-й на 800 р. и 3-й на 1500 р. доставшихся въ руки Дулицкому неизвѣстно по какому случаю.

15463. Николаевская мѣщанка Анисья *Чебышева*, Лейтенантъ Гаврила *Шульпинъ* и Чиновница 10-го класса Анна *Бутова*, или ихъ повѣренные, по дѣлу, о должныхъ Чебышевою Лейтенанту Шульпину по заемному письму 2 т. р. присвоиваемыхъ въ принадлежность Бутовою.

15464. Австрійско-подданный Иванъ *Видовичъ*, или его повѣренный, по дѣлу, по иску его на Губернскаго Регистратора Максима *Кабузана* и жену Коллежскаго Секретаря *Бѣлоцерковецъ* Ирину, за понесенные убытки на 22,908 р. 74 к. асс. чрезъ сокрытіе якобы Кабузаномъ заграничнаго паспорта его Видовича, во время управленія его мореходнымъ судномъ Три Святителя, принадлежащимъ Кабузану обще съ Бѣлоцерковцевою.

Въ Черниговскую Палату Гражданскаго Суда.

15465. Коллежскій Ассессоръ Николай Ивановъ *Завацкій*, по дѣлу, о взыскиваемыхъ имъ съ Коллежскаго Ассессора Михайла *Селецкаго* по заемному письму 2-го Сентября 1826 г. Капитану Степану *Маламѣ* данному, а отъ него Маламы ему Завацкому переданному 9500 р. асс. а по переложенію на серебр. 2714 р. 28$\frac{4}{8}$ к. деньгахъ.

Ярославской Губерніи въ Ростовскій Городовый Магистратъ.

15466. Ростовскій мѣщанинъ Яковъ Дмитріевъ *Полосухинъ*, по дѣлу, о взысканіи съ брата его родного, Ростовскаго же мѣщанина Семена Дмитріева *Полосухина*, опекуномъ надъ имѣніемъ и дѣтьми умершихъ Ростовскихъ мѣщанъ *Замятиныхъ*, Ростовскимъ купеческимъ братомъ Васильемъ *Голицынымъ*, по векселю должныхъ мѣщанину Василью Замятину денегъ 1000 р. асс.

Разрядъ IV. О людяхъ, показавшихъ себя неимущими взнесть деньги, положенныя за перенос дѣла. (Публикаціи нѣтъ.)

Разрядъ V. О несостоятельныхъ должникахъ, торговыхъ людяхъ.

Въ образцовомъ объявленіи, приложенномъ при XI томѣ свода законовъ, приложеніе XXII, № 2-го общая публикація о торговой несостоятельности людей, заключаетъ въ себѣ слѣдующее: „ въ слѣдствіе сего Присутственныя мѣста и Начальства благоволятъ: 1-е, наложить запрещеніе

на имѣніе недвижимое должника и аресты на движимыя, буде таковыя въ ихъ вѣдомствѣ находятся; 2-е, сообщить *въ тѣ Присутственныя мѣста, отъ коихъ публикуется* о своихъ требованіяхъ на несостоятельнаго должника, или о суммахъ, слѣдующихъ ему отъ оныхъ мѣстъ и Начальствъ. Частныя же лица имѣютъ объявить *тѣмъ Присутственнымъ мѣстамъ*: 1-е, о долговыхъ требованіяхъ своихъ на несостоятельнаго и о суммахъ ему должныхъ, хотя бы тѣмъ и другимъ еще и сроки къ платежу не наступили; 2-е, о имѣніи несостоятельнаго находящемуся у нихъ въ сохраненіи, или закладѣ и обратно о имуществѣ, отданномъ несостоятельнаго на сохраненіе или подъ закладъ. Объявленіе сіе должно быть учинено, считая отъ дня напечатанія сихъ публикацій въ настоящихъ вѣдомостяхъ въ 3-й разъ въ нижеслѣдующіе сроки: 1-е, жительствующими въ томъ же городѣ, въ теченіи 2-хъ недѣль; 2-е, жительствующими въ другихъ мѣстахъ Имперіи, въ продолженіи 4-хъ мѣсяцовъ, и 3-е, заграничными не позже одного года.,, На семъ основаніи публикуется:

15467. Отъ Московскаго Коммерческаго Суда, 1841 г. Іюля 11 дня, по опредѣленію онаго, Московскій мѣщанинъ Никита Степановъ *Коралевъ*, объявленъ несостоятельнымъ должникомъ.

15468. Отъ Московскаго Коммерческаго Суда, 1841 г. Іюля 11 дня, по опредѣленію онаго, Московскій 3-й гильдіи купецъ Константинъ Егоровъ *Псаревъ*, по укрывательству отъ платежа долговъ, объявленъ несостоятельнымъ должникомъ.

15469. Отъ Иркутской Городовой Ратуши, 1841 г. Марта въ 10-й день, по опредѣленію онаго, Верхнеудинскій мѣщанинъ Василій Никитинъ *Арбутовскій*, объявленъ несостоятелнымъ должникомъ.

15470. Отъ Болховскаго Городоваго Магистрата, 1841 г. Іюня въ 10-й день, по опредѣленію онаго, Болховскій 3-й гильдіи купецъ Петръ Ивановъ *Ширяевъ*, объявленъ несостоятельнымъ должникомъ.

Разрядъ VI. О несостоятельныхъ разнаго сословія должникахъ, непринадлежащихъ къ торговому званію.

(Публикаціи нѣтъ.)

Разрядъ VII. Объ избранныхъ кураторахъ, объ открытіи конкурсовъ, долговыхъ коммиссій, о непризнаваніи банкротами и проч.

15471. Конкурсное управленіе по дѣламъ несостоятельныхъ должниковъ С. Петербургскаго 2-й гильдіи купца и Почетнаго Гражданина Андрея Никола-

ева *Синцова*, Почетной Гражданки Екатерины *Синцовой* и купеческой вдовы Анны *Мичуриной*, получивъ утвержденіе свое отъ С. Петербургскаго Коммерческаго Суда симъ объявляетъ, что онъ открылъ засѣданія свои временно въ квартирѣ предсѣдателя сего управленія Статскаго Совѣтника *Шелихова*, состоящей Васильевской части 1-го квартала въ домѣ *Угрюмова* подъ № 12, назначивъ дни присутствія каждонедѣльно по субботамъ отъ 6 до 8 часовъ пополудни, исключая табельныя дни.

15472. Конкурсное управленіе по дѣламъ несостоятельнаго должника С. Петербургскаго 3-й гильдіи купца Ивана Данилова *Скурлова*, получивъ утвержденіе свое отъ С. Петербургскаго Коммерческаго Суда, симъ объявляетъ, что оно открыло засѣданія свои въ квартирѣ предсѣдателя сего управленія Коллежскаго Регистратора Михайла *Шевлякова*, состоящей Литейной части 3 квартала въ домѣ г. *Буяльскаго* подъ № 24, назначивъ дни присутствія каждонедѣльно по четвергамъ отъ 6 до 9 часовъ пополудни, исключая табельныхъ дней.

Разрядъ VIII. О вызовѣ наслѣдниковъ къ полученію наслѣдства, также кредиторовъ и должниковъ къ разчетамъ.

Вызываются къ явкѣ, первые съ доказательствами о правѣ наслѣдія, вторые съ долговыми актами, а послѣдніе съ платежемъ денегъ:

Въ С. Петербургскій Гражданскій Надворный Судъ:

15473. Наслѣдники, къ оставшемуся послѣ умершаго Чиновника 4-го класса Ананія Федоровича *Лисянскаго* капиталу по билету Приказа Общественнаго Призрѣнія 301 р. 12⁶⁄₇ к. серебр. равно кредиторы и должники его, въ установленные законами сроки.

15474. Наслѣдники, къ вырученнымъ чрезъ продажу имущества, оставшагося послѣ умершей Чиновницы 7-го класса *Кошкиной*, деньгамъ 62 р. 88 к. серебр. равно кредиторы и должники ея, въ установленные законами сроки.

С. Петербургскаго Уѣзднаго Суда во 2-й Департаментъ.

15475. Дѣйствительному Статскому Совѣтнику Карлу Федоровичу *Герману*, Всемилостивѣйше пожаловано было 2500 дес. земли, въ такихъ Великороссійскихъ Губерніяхъ, гдѣ сверхъ установленной казеннымъ крестьянамъ на душу пропорціи, и за отдѣленіемъ участковъ подъ поселеніе, окажутся излишнія порожнія земли, за смертію же его къ праву на ту землю Уѣзднымъ Судомъ утверждены наслѣдниками: сынъ его Коллежскій Совѣтникъ

Александръ и дочь дѣвица Емилія Карловы *Германъ*, но изъ нихъ первый не воспользовавшись предоставленнымъ правомъ помре, послѣ Александра Германа предъявила наслѣдственное право означенная дѣвица Емилія *Германъ*; почему если кромѣ ея наслѣдники а равно кредиторы и должники покойнаго Александра Карлова Германа, въ установленные т. X гражд. зак. ст. 764 и 2301 сроки.

Вологодской Губерніи въ Великоустюгскій Городовый Магистратъ.

15476. Наслѣдники, кредиторы и должники, умершаго Великоустюгскаго мѣщанина Александра Васильева *Усова*, на положенный закономъ срокъ.

Вологодской Губерніи въ Сольвычегодскій Уѣздный Судъ.

15477. Наслѣдники, умершаго Сольвычегодскаго судоходнаго Смотрителя Артиллеріи Поручика Михайла *Бушуева*, для полученія оставшихся послѣ его, за удовлетвореніемъ кредиторовъ, денегъ серебр. 425 р. 93¾ к. въ положенный закономъ срокъ.

Пермской Губерніи въ Кунгурскій Городовый Сиротскій Судъ.

15478. Кредиторы и должники, послѣ умершаго Кунгурскаго 3-й гильдіи купца Тита Иванова *Тимофѣева*, онъ же и Ковалевъ, въ положенный закономъ срокъ.

Пермской Губерніи въ Соликамскую Дворянскую Опеку.

15479. Наслѣдники, кредиторы и должники, послѣ умершей, пріѣхавшей въ городъ Соликамскъ, Оренбургской Губерніи города Бузулука Маіорши Варвары Николаевой *Сильцовой*, для раздѣла оставшагося послѣ смерти ея имущества, на сумму 342 р. 11¾ к. серебр., въ положенный срокъ.

Полтавской Губерніи въ Хорольскій Уѣздный Судъ.

15480. Кредиторы Штабсъ-Ротмистра Петра Николаева *Родзянко*, имѣющіе къ нему денежныя претензіи, въ теченіи узаконеннаго времени отъ дня припечатанія, вступили въ оный Судъ съ прозьбами, о удовлетвореніи ихъ вмѣстѣ, съ чемъ представили бы подлинные законные документы, на коихъ основаны претензіи ихъ.

Въ Проскуровскій Уѣздный Судъ.

15481. Наслѣдники, умершей слабоумной женщины Бригиды *Быховской*, послѣ которой оставшіеся вещи проданы въ ономъ Судѣ съ публичнаго торгу и вырученные изъ продажи деньги, за исключеніемъ изъ нихъ на припечатаніе объявленій и въ почтовый доходъ, остальные 3 р. 70 к. серебр. отосланы въ Подольскій Приказъ Общественнаго Призрѣнія, на основаніи св. зак. гражд. т. X ст. 762-й срокъ.

Разрядъ IX. О сыскѣ людей, которые должны быть представлены къ суду, независимо отъ ихъ воли по всѣмъ родамъ судопроизводства, въ томъ числѣ о сыскѣ людей бѣглыхъ. (Публикацiи нѣтъ.)

Разрядъ X. О пойманныхъ бродягахъ и о такихъ бѣглыхъ людяхъ, которыхъ извѣстно званiе и прежнее жительство.

От Вышневолоцкаго Уѣзднаго Суда объявляется, что присланные съ дѣломъ отъ тамошняго г-на Городничаго въ оный Судъ бродяги:

15482. Матрена Яковлева Румянцова, сказывающаяся солдатскою дочерью, каковаго ея происхожденiя вовсе неоткрыто, 2 арш. 2 верш. 47 лѣтъ, волоса на головѣ темнорусые, глаза карiе, лицемъ бѣла и немного рябовата, носъ небольшой, курносъ, ротъ обыкновенный, подбородокъ круглый.

15483. Василiй Ивановъ, сказывающiйся С. Петербургской Губернiи Лугскаго уѣзда вотчины помѣщика Николая Иванова Головачева сельца Турiи, каковаго его происхожденiя вовсе неоткрыто, 2 арш. 8 верш. отъ 28 до 29 лѣтъ, волоса на головѣ свѣтлорусые, глаза сѣрые, лицемъ бѣлъ, носъ небольшой, ротъ обыкновенный, подбородокъ круглый, особые примѣты около лѣваго глаза разсечено.

—А потому если кто изъ г-дъ владѣльцовъ признаетъ тѣхъ бродягъ Румянцову и Иванова себѣ принадлежащими, то таковые обратилися бы съ требованiемъ своимъ и актами, куда слѣдуетъ.

От Ярославскаго Губернскаго Правленiя объявляется о томъ, что оказавшiеся бродягами:

15484. Григорiй Петровъ, 2 арш. 5 верш. лицемъ бѣлъ, глаза сѣрые, волоса на головѣ свѣтлорусые, 25 лѣтъ.

15485. Федоръ Борисовъ, 2 арш. 5 верш. лицемъ бѣлъ, глаза сѣрые, волоса на головѣ русые, 22 лѣтъ.

15486. Иванъ, по отечеству неизвѣстный, 2 арш. 6 верш. лицемъ бѣлъ, глаза карiе, волоса на головѣ русые, 33 лѣтъ.

15487. Петръ Арефьевъ, 2 арш. 5 верш. лицемъ бѣлъ, глаза карiе, волоса на головѣ русые, 22 лѣтъ.

15488. Ларіонъ Петровъ, 2 арш. 5 верш. лицемъ бѣлъ, глаза голубые, волоса на головѣ свѣтлорусые, 26 лѣтъ.

15489. Филипъ Тимофеевъ, 2 арш. 6½ верш. лицемъ бѣлъ, глаза сѣрые, волоса на головѣ свѣтлорусые, около 32 лѣтъ.

15490. Иванъ Михайловъ Вышинскій, 2 арш. 6½ верш. лицемъ смугловатъ, глаза каріе, волоса на головѣ черные, около 31 года.

15491. Василій Ивановъ, 2 арш. 4½ верш. лицемъ бѣлъ, глаза сѣрые, волоса на головѣ свѣтлорусые, 37 лѣтъ.

15492. Петръ Самсоновъ, 2 арш. 6 верш. лицемъ бѣлъ и чистъ, глаза сѣрые, волоса на головѣ темнорусые, 32 лѣтъ.

15493. Мухорлямъ Негамантуллинъ, 2 арш. 5 верш. лицемъ бѣлъ, глаза каріе, волоса на головѣ темнорусые, 33 лѣтъ.

—Вышепоказанные люди по рѣшеніямъ Уѣздныхъ Судовъ: 1-й Ростовскимъ, трое Романовскимъ, 5-й Ярославкимъ, 6-й Любимскимъ, 7-й Ярославскою Палатою Уголовнаго Суда, 8-й Ярославскимъ, 9-й Романово-Борисоглѣбскимъ, а 10-й Ярославскимъ, утвержденному г. Начальникомъ Губерніи, за сокрытіе настоящихъ званій своихъ, наказаны чрезъ Полицейскихъ служителей плетьми: 1-й и 2-й 15, 3-й 20, 4-й 10, 5-й и 6-й 15, 7-й 30, 8-й и 9-й 20, а 10-й 15-ю ударами и отданы въ военную службу; почему имѣющіе право на возвращеніе ихъ, могутъ просить гдѣ слѣдуетъ, въ положенный закономъ срокъ.

15494. Калужской Губерніи отъ Боровскаго Земскаго Суда объявляется, что присланный въ оный Судъ изъ Медынскаго Земскаго Суда, показавшійся прежде Иваномъ Маленымъ, а потомъ Семеномъ Дементеевымъ и принадлежащимъ Медынскаго уѣзда помѣщику Сомову и по присылкѣ въ оный Судъ назвался принадлежащимъ тамошняго уѣзда помѣщику Маслову, коему оказался непринадлежащимъ, около 35 лѣтъ, 2 арш. 5 верш. волоса на головѣ свѣтлорусые, усахъ рыжіе, глаза сѣрые, бороду брѣетъ, то чтобы тѣ, кому онъ принадлежитъ, явились бы куда слѣдуетъ съ доказательствами, въ положенный св. зак. 14 т. устава о паспортахъ и бѣглыхъ 408 ст. срокъ.

15495. Калужской Губерніи отъ Малоярославецкаго Земскаго Суда объявляется, неокажется ли кому либо принадлежащимъ, присланный въ оный Судъ при отношеніи правящаго должность Чернскаго Городничаго, показывающійся крестьяниномъ тамошняго уѣзда г-жи Шаколовской Егоръ Ивановъ, 22 лѣтъ, 2 арш. 5½ верш. волоса и брови русые, глаза сѣрые, носъ остръ, ротъ и подбородокъ умѣренные, лице бѣлое, то чтобы тѣ, кому онъ принадлежитъ, явились въ положенный св. зак. т. 14 устава о паспортахъ и бѣглыхъ ст. 408 срокъ.

Калужской Губерніи Мосальскій Земскій Судъ объявляетъ, что въ Мосальскомъ уѣздѣ сего 1841 г. взяты за неимѣніе письменныхъ видовъ люди:

15496. Въ болѣзненномъ состояніи и какъ видно немного въ помѣшательствѣ ума, повидимому крестьянинъ, показывающійся Павломъ Ивановымъ, 23 лѣтъ, 2 арш. 4 верш. волоса на головѣ, малой бородѣ и усахъ свѣтлорусые, глаза сѣрые, носъ нѣсколько широкъ, ротъ посредственный, лице продолговато и рябовато, который на вспросъ о принадлежности показываетъ, что онъ уѣзда и господина своего незнаетъ, и онъ Ивановъ содержится подъ стражею въ Мосальскомъ тюремномъ замкѣ.

15497. За кражу разныхъ вещей, повидимому крестьянская дѣвка, показывающаяся непомнящею родства Пелагѣя Андреева, 22 лѣтъ, 2 арш. 1 верш. волоса на головѣ и бровяхъ свѣтлорусые, глаза сѣрые, носъ и ротъ посредственные, лице и подбородокъ кругловатые, которая дѣвка и содержится въ Мосальскомъ тюремномъ замкѣ подъ стражею.

15498. Отъ Лифляндскаго Губернскаго Правленія объявляется, что по рѣшенію Рижскаго Магистрата, Начальникомъ Губерніи утвержденному, на основаніи св. зак. т. XV, уст. о бѣглыхъ бродягахъ и укрывательствѣ ихъ главы 8-й ст. 399-й за утайку, подлогъ и обманъ, отданъ въ военную службу бродяга Алексѣй Григорьевъ, 2 арш. 5⅝ верш. волоса на головѣ и бровяхъ русые, глаза сѣрые, носъ и ротъ посредственные, лице бѣлое, круглое, 19 лѣтъ, имѣющіе на него какое либо право, симъ вызывается для предъявленія своихъ требованій въ узаконенный срокъ.

15499. Нижегородской Губерніи отъ Сергачскаго Земскаго Суда объявляется, что взятый въ Сергачскомъ уѣздѣ, при кражѣ Сергачскаго уѣзда деревни Сунгуловой у крестьянина Василья Федорова 2 лошадей, показывающій себя Орловской Губерніи Брянскаго уѣзда деревни Безобразовки, Полковника Петра Сергѣевича Безобразова дворовымъ человѣкомъ Михайлою Гавриловымъ Соболевымъ; но по учиненной справкѣ, Брянскій Земскій Судъ увѣдомилъ, что въ ономъ уѣздѣ г. Безобразова на жительствѣ и деревни Безобразовки неимѣется, то и не окажется ли онъ кому принадлежащимъ, 2 арш. 4 верш. волоса на головѣ и бородѣ темнорусые, глаза желто-каріе, лицемъ чистъ, смугловатъ, ротъ и носъ обыкновенные, верхняя губа отъ природы раздвоена, 45 лѣтъ.

15500. Отъ Нижегородской Градской Полиціи объявляется, что прошлаго 1839 г. Сентября 3 числа въ Нижегородское ярморочное присутствіе представленъ за неимѣніе письменнаго вида дворовый человѣкъ Иванъ Степановъ, показавшійся принадлежащимъ г. Михайлѣ Андрееву Лебедеву, прожи-

вавшему въ Столичномъ городѣ Москвѣ, но по учиненной выправкѣ, показаніе его оказалось ложнымъ; почему неокажется ли къ бѣглецу Степанову владѣльцовъ или принадлежащимъ обществу, 2 арш. 4½ верш. волоса на головѣ русые, лицемъ чистъ, носъ широковатъ, ротъ небольшой, глаза сѣрые, подбородокъ круглый, 20 лѣтъ.

15501. Смоленской Губерніи Вяземскій Уѣздный Судъ публикуетъ, неокажетсяли кому принадлежащимъ, взятый за неимѣніе письменнаго вида бродяга Осипъ, лицемъ чистъ, волоса на головѣ и бородѣ темнорусые, глаза сѣрые, носъ продолговатый, лѣвая нога въ ступнѣ крива.

15502. Нижегородской Губерніи Семеновскій Земскій Судъ объявляетъ, неокажется ли кому принадлежащимъ, пойманный въ тамошнемъ уѣздѣ неизвѣстный человѣкъ, показывающійся бродягою непомнющимъ родства и незнающимъ имяни, 2 арш. 3 верш. волоса на головѣ и бровяхъ черные, глаза сѣрые, носъ и ротъ посредственные, лицемъ чистъ, смугловатъ, 25 лѣтъ, и если кому окажется принадлежащимъ, то бы обратились съ ясными доказательствами въ надлежащее присутственное мѣсто.

Разрядъ XI. Объ утратѣ разныхъ документовъ, также объ уничтоженіи вѣрющихъ писемъ и проч.

15503. Государственному Заемному Банку объявлено о похищеніи 2 билетовъ на капиталы, внесенные Коллежскимъ Совѣтникомъ Василіемъ *Дмитріевымъ*, собственно ему принадлежащіе 1833 г. Августа 1, подъ № 4268-мъ и 6849-мъ 3,000 р. асс. и того же года Декабря 20, подъ № 6541-мъ и 11,030-мъ 2,000 р. асс. по коимъ выданы проценты по срокъ 1839 г.; въ слѣдствіе чего Государственный Заемный Банкъ вторично извѣщаетъ, дабы тотъ, кому означенные билеты какимъ нибудь случаемъ поступили, представилъ ихъ въ Заемный Банкъ въ теченіи полугода, по прошествіи коего, билеты таковыя, если ни кто ихъ Банку не предъявитъ, будутъ почтены недѣйствительными и со вкладами поступлено будетъ на основаніи Банковыхъ правилъ.

15504. Отъ Московскаго Губернскаго Правленія объявляется, буде у кого окажется потерянное воспитанникомъ Московскаго Воспитательнаго Дома Федоромъ *Семеновымъ*, данное при увольненіи его изъ числа воспитанниковъ онаго Дома къ Бронницкому мѣщанину Алексѣю *Михайлову* и женѣ его Аннѣ Алексѣевой свидѣтельство 13 Ноября 1839 г. за № 1,336, то почитать оное недѣйствительнымъ и представить куда слѣдуетъ для уничтоженія.

15505. Московской Палаты Гражданскаго Суда 2-го Департамента въ Крѣпостной

Экспедиціи совершена запись, на запроданное Штабсъ-Ротмистромъ Аркадіемъ Ивановымъ *Терскимъ*, изъ дворянъ Титулярному Совѣтнику Федору Иванову *Яныиу* недвижимое имѣніе, состоящее Тамбовской Губерніи Казловскаго уѣзда въ деревни Ивановскія Выселки, изъ написанныхъ въ оной по 8-й ревизіи людей и крестьянъ 61 мужеска пола 58 душъ, съ женами и дѣтьми, съ землею и угодьями, цѣною за 10,000 р. серебр. по случаю совершенія на оное имѣніе купчей, отмѣчена ничтожною.

15506. Отъ Воронежской Палаты Гражданскаго Суда объявляется, что засвидѣтельствованная въ оной 1840 г. Сентября 23 и выданная Воронежскимъ мѣщаниномъ Иваномъ Петровымъ *Родныхъ*, Воронежскому 1-й гильдіи купцу и Почетному Гражданину Дмитрію Карпову *Гудкову* довѣренность, на представленіе въ Московскій Опекунскій Совѣтъ 4 билетовъ, выданныхъ на имя умершей жены его Натальи *Родныхъ*, 20 Іюня 1835 г. всего на 15,000 р. и на полученіе оныхъ съ причитающимися процентами; нынѣ въ слѣдствіе просьбы его Родныхъ, уничтожается.

15507. Отъ Иркутскаго Губернскаго Правленія объявляется, о непочитаніи за дѣйствительный потеряннаго въ 1834 г. отставнымъ Коллежскимъ Регистраторомъ Гавриломъ Яковлевымъ *Черныгиевымъ* паспорта, выданнаго ему изъ тамошняго Губернскаго Правленія 16 Января 1832 г. за № 523, на свободный проѣздъ и жительство во всѣхъ Россійскихъ Губерніяхъ, съ тѣмъ, чтобъ въ случаѣ отысканія гдѣ либо этаго паспорта, доставленъ былъ оный въ оное Правленіе.

15508. Отъ Кіевской Палаты Гражданскаго Суда объявляется, что выданное помѣщику Юрію Федорову *Билинскому*, изъ оной Палаты 19 Іюля 1820 г. за № 410 свидѣтельство, о благонадежности недвижимаго имѣнія его Сквирскаго уѣзда въ селеніи Новоселицѣ на 342 мужескаго пола души, неизвѣстно гдѣ утеряно; почему таковое подлежитъ почитанію ничтожнымъ.

15509. Метрическое свидѣтельство Орловской Духовной Консисторіи, о законномъ рожденіи дочери Губернскаго Секретаря и Кавалера Петра Александровича *Брусенцова* Марьи и свидѣтельство о дворянствѣ ея, данное изъ Орловскаго Дворянскаго Депутатскаго Собранія 27 Сентября 1831 г. за № 711 потеряны; Депутатское Собраніе объявляя о семъ, покорнѣйше проситъ упомянутые акты, признавать ничтожными и оные если у кого окажутся, доставить въ оное Собраніе къ уничтоженію.

15510. Копія съ протокола о дворянскомъ происхожденіи Подпоручика Николая Николаевича *Черникова* сына Александра, данное на имя его изъ Орловскаго Дворянскаго Депутатскаго Собранія, 16 Января 1836 г. за № 10 потеряна, Депутатское Собраніе объявляя о семъ, покорнѣйше проситъ означенный документъ признавать ничтожнымъ, и оный если у кого окажется, доставить въ оное Собраніе къ уничтоженію.

15511. Рязанской Губерніи Сапожковская Дворянская Опека публикуетъ, объ уничтоженіи совершенныхъ въ Сапожковскомъ Уѣздномъ Судѣ 5 Февраля 1838 г. отъ Прапорщицы Антонины *Голоховой* и сестры ея изъ дворянъ дѣвицы Мавры *Солововой* 2 довѣренностей, выданныя ими Подпоручику Максиму *Чересову* на распоряженіе ихъ имѣніемъ.

15512. Рязанской Губерніи Сапожковскій Уѣздный Судъ, въ слѣдствіе поданнаго изъ дворянъ отъ канцеляристши Капитолины Ивановой *Букавской* прошенія, симъ публикуетъ, что данная ею въ прошломъ 1840 г. мужу ея канцеляристу Алексѣю Евтееву *Букавскому* на продажу ея имѣнія, довѣренность ею уничтожена; о чемъ, а за симъ и иначе неможетъ считатся съ сего числа дѣйствительною.

15513. Отъ Томскаго Губернскаго Правленія, по представленію Томской Градской Думы объявляется, что выданныя изъ оной Думы на имя Томскихъ 2-й гильдіи купеческихъ дѣтей: Мефодія и Петра Ивановыхъ *Серебрениковыхъ* 20 Марта сего 1841 г. срокомъ по 1-е Января 1842 г. за № 220 и 221 паспорты, по нечаянности утеряны; почему о непризнаніи оныхъ, у кого могутъ таковыя оказаться дѣйствительными, симъ и публикуется.

Разрядъ XII. О лишеніи правъ торговаго состоянія, по необъявленію капитала.

15514. Екатеринославской Губерніи отъ Бахмутскаго Городоваго Магистрата объявляется, что Бахмутскіе 3-й гильдіи купцы: Никифоръ Самойловъ *Новиковъ* съ женою и дѣтьми мужеска въ 4-хъ и женска въ 1-й душѣ; Павелъ Петровъ *Стрѣпетовъ* съ женою и дѣтьми мужеска въ 2-хъ и женска въ 1-й; дѣвица Екатерина Федорова *Носачова*, женска въ 1-й, и вдова изъ Евреи Анна Соломонова *Юсевичева* съ дочерью ея женска въ 2-хъ душахъ; по неизъявленію ими на сей 1841-й годъ по оной гильдіи капиталовъ своихъ и невзносу подлежащихъ казнѣ гильдейскихъ пошлинъ, земскихъ и городскихъ повинностей, на основаніи законоположенія т. 5 устава о пошлинахъ главы 5-й ст. 543-й и т. 11 устава торговаго главы 3-й ст. 110-й, онѣ Новиковъ, Стрѣпетовъ, Носачова и Юсевичева съ семействами, всего мужеска въ 6-ти и женска пола въ 5-ти душахъ, исключаются на сей 1841 г. по городу Бахмуту въ мѣщане.

Ярославская Градская Дума объявляетъ о выбывшихъ на 1841 г. изъ купцовъ въ мѣщане.

15515. Константинъ Руфовъ *Крѣпышевъ*, съ братомъ Егоромъ и сыномъ его Александромъ въ 3-хъ душахъ.

15516. Андрей Осиповъ *Горбуновъ* въ 1-й душѣ.

15517. Василій Афанасьевъ *Ушаковъ* съ сыновьями Александромъ и Алексѣемъ, въ 3-хъ душахъ.

15518. Иванъ Алексѣевъ *Протасовъ* съ братомъ Андреемъ, въ 2-хъ душахъ.

15519. Иванъ Семеновъ *Веретенниковъ*, съ сыновьями Григорьемъ и Иваномъ въ 3-хъ душахъ.

15520. Василій Федоровъ *Чепахинъ*, въ 1-й душѣ.

15521. Иванъ Михайловъ *Крашенниковъ*, въ 1-й душѣ.

15522. Пелагѣя Васильева *Дрекалова*, съ сыновьями Ильею и Егоромъ Степановыми, Ильи дѣти: Васильемъ, Иваномъ, Федоромъ, Егора дѣти: Иваномъ и Павломъ, въ 7-ми душахъ.

15523. Федоръ Яковлевъ *Дудовъ*, въ 1-й душѣ.

15524. Александръ Григорьевъ *Киселевъ* съ сыномъ Николаемъ, въ 2-хъ душахъ,

15525. Евграфъ Петровъ *Козинъ*, въ 1-й душѣ.

15526. Федосѣй Анисимовъ *Лагутинъ*, въ 1-й душѣ.

И того въ 26 душахъ.

Разрядъ XIII. О вызовѣ по дѣламъ, касающимся до межеванія земель: генеральнаго, спеціальнаго и своекоштнаго.

15527. Тульской Губерніи по послѣдовавшему опредѣленію владѣльцы Епифанскаго уѣзда дачи Казловой слободы съ селомъ Волковымъ и деревнею Ушаковою, вызываются къ предварительной нарѣзки къ Епифанскому Уѣздному Землемѣру со дня 1-й публикаціи въ теченіи 6-ти недѣль, а къ выслушанію рѣшенія въ Епифанскій Уѣздный Судъ въ положенный закономъ срокъ, по дѣлу, объ отдѣленіи однодворческихъ земель особо отъ помѣщичьихъ, а именно: Коллежскій Ассессоръ Андрей Никитинъ *Долино-Ивинскій* и жена его Елизавета Михайлова, Штабсъ-Ротмистръ Михаіла Федоровъ *Голиковъ*, Генералъ-Маіорша Елена Петрова *Ельшина*, Штабсъ-Ротмистръ Николай Алексѣевъ *Албычевъ*, Поручица Марья Евплова *Иващенкова*, Флота Капитанъ-Лейтенантша Екатерина Евплова *Татаринова*, Поручикъ Николай Елисеевъ *Вахрушевъ*, Поручикъ Иванъ Михайловъ *Иващенковъ*, Поручица Анна Герасимова *Хрущова*, Штабсъ-Капитанша Любовь Николаева *Сѣтушкина*, дѣвица Варвара Николаева *Хрущова*, Полковникъ Михайла Петровъ *Смирновъ*, Коллежскаго Ассессора Александръ *Лопухина* малолѣтные дѣти сыновья: Николай, Дмитрій, Алексѣй, дочери:

Марья, Елизавета и Варвара Александровы *Лопухины*, малолѣтные Василій и Любовь Александровы *Пановы*, Княжна Елена Петровна *Вадбольская*, Штабсъ-Капитанша Графиня Прасковья Дмитріева *Толстая*, Камергерша Военная Совѣтница Александра Петровна *Дурново*, Статская Совѣтница Екатерина Иванова *Христіановичева*, дворянинъ Александръ Ильинъ *Павловъ*, Корнетша Прасковья Федорова *Сонцева*, урожденная Павлова, дѣвица Марья Васильева *Кислекская*, Титулярная Совѣтница Екатерина Федорова *Мясоѣдова*, Коллежскій Регистраторъ Платонъ Іосифовъ *Зуевъ*, Генералъ-Лейтенантъ, Сенаторъ Николай Петровичъ *Кожинъ*, Военный Совѣтникъ Иванъ Ивановичъ *Беклемишевъ*, Подпоручикъ Петръ Кононовъ *Лихаревъ*, Подполковникъ Иванъ Никитинъ *Молчановъ*, Капитанша Прасковья Никитина *Ляпунова*, Надворный Совѣтникъ Дмитрій Степановъ *Нечаевъ*, дѣвица Елизавета Васильева *Хомякова*, Полковникъ Владиміръ Алексѣевъ *Леонтьевъ*, однодворцы: Иванъ Тимофеевъ, Климъ Матвѣевъ *Катасоновы*, Матвѣй и Елисей Федоровы *Татариновы*, Понкратъ Филиповъ, Романъ Агуреевъ, Петръ Матвѣевъ, Павелъ Степановъ *Катасоновы*, Тимофей Петровъ *Катасоновъ*, Минай Федоровъ *Острѣцовъ* и племянники его Андрей и Дементій *Острѣцовы*, Филипъ Евсѣевъ *Хапѣевъ*, Михайла Никифоровъ *Кокоревъ* и Еремей Владиміровъ *Нечаевъ*, пріемники ихъ и всѣ тѣ лица, кои нынѣ имѣютъ въ вышеозначенной дачѣ участіе, чтобы они явились сами, или съ довѣренностями повѣренные.

Разрядъ XIV. О вызовѣ для казенныхъ подрядовъ, поставокъ, откуповъ и снятія оброчныхъ статей.

15528. Артиллерійскій Департаментъ Военнаго Министерства, приглашаетъ желающихъ принять на себя вырубку въ теченіи будущей зимы въ Порѣцкой лѣсной дачѣ, состоящей въ Шлиссельбургскомъ уѣздѣ до 1000 саж. разнородныхъ 3-хъ поленныхъ дровъ, съ доставкою ихъ къ рѣкѣ Невѣ весною 1842 г. явиться къ торгу 7-го и переторжкѣ 10-го чиселъ сего Іюля мѣсяца съ тѣмъ, чтобы желающіе участвовать въ торгахъ:

б) Благовременно подавали въ Департаментъ узаконенныя прошенія, съ надлежащими залогами и видами о ихъ званіи.

б) Къ торгу и переторжкѣ, явились въ назначенные дни отъ 10-ти часовъ утра и не позже 12-ти; при чемъ они предваряются, что послѣ переторжки, никакой уступки принято не будетъ.

15529. Гофъ-Интендантская Контора, вызываетъ желающихъ принять на себя обязанность скульпторнаго мастера по вѣдомству оной, для надзора и распоряженія по производству работъ изъ мрамора съ тѣмъ, чтобы желающіе явились въ сію Контору къ торгу 7-го и переторжкѣ 11-го чиселъ сего Іюля въ 11-ть часовъ утра, съ благонадежными залогами и свидѣтельствами о своемъ званіи.

15530. Кораблестроительный Департаментъ Морскаго Министерства, вызываетъ желающихъ на поставку въ С. Петербургскіе экипажскіе магазины нижепоимянованныхъ матеріаловъ, вещей и припасовъ, и именно: бумаги писчей разныхъ сортовъ, картузной, Александрійской, полу-александрійской, хлопчатой, карандашей: въ кипарисѣ и въ простомъ деревѣ, ножницъ Канцелярскихъ, перьевъ гусиныхъ, резинъ-ластику, сургучу краснаго: лучшаго и ординарнаго, туши Китайской, чернильнаго набору, оловянныхъ чернилицъ съ песочницами, бумаги цвѣтной для переплетовъ, щетовъ краснаго дерева съ костями, масла: деревяннаго и ламповаго, свѣтильны бумажной и ламповой, свѣчь сальныхъ литыхъ по 5 на фун. и сигнальныхъ по 3 на фун. восковыхъ по 4 и по 3 на фун. воску желтаго, мыла крѣпкаго Казанскаго, подсвѣчниковъ мѣдныхъ, щипцовъ съѣмныхъ желѣзныхъ, платоновъ чугунныхъ наладонныхъ, наперстковъ парусныхъ и швальныхъ, иголь Англинскихъ разныхъ, терпентину Веницейскаго, смолы жидкой вазаской, буры лучшей, фителю восковаго, голиковъ березовыхъ, губки Грецкой, дегтю Бѣлозерскаго чистаго, жести Англинской одинакой и двойной, замковъ желѣзныхъ висячихъ: большихъ, среднихъ и малыхъ, камышу сушенаго иностраннаго, крахмалу, листовъ бѣлаго желѣза, лопатъ: желѣзныхъ баластныхъ и деревянныхъ снѣговыхъ, мѣди латуни свѣтлой и темной разной, нашатырю бѣлаго, проволоки: желѣзной, стальной и мѣдной разной толщины, припою мѣднаго, ртути, спирту виннаго въ 30 и въ 27 градусовъ, струнъ бараньихъ для смычковъ, щетокъ щетинныхъ разныхъ, щетины подшивальной, волосу конскаго варенаго, нитокъ швальныхъ и флажныхъ, полотна фламскаго бѣленаго, сукна: темнозеленаго, алаго, овечьяго и полуовечьяго, тафты Французской: бѣлой, синей, красной, желтой и черной, шелку Нѣмецкаго разныхъ цвѣтовъ, кожъ: бранстопойтовыхъ, юфтенныхъ глянцовыхъ, помповыхъ, сыромятныхъ, черныхъ бараньихъ, замшеныхъ, опойковъ бѣлыхъ, лайки бѣлой, вѣтоши холщевой, рукавицъ кожаныхъ, цѣновокъ, рогожъ, ремешковъ сыромятныхъ, фланели бѣлой, земли Англинской, карандашу чернаго толченаго, крашенины черной, костяжекъ, крючковъ съ петлями желѣзныхъ мундирныхъ, дерева: краснаго фигурнаго, полосатаго и простаго, пальмоваго, папелеваго, березы Корельской и бѣлой, брусьевъ сѣраго буку, дерева баккаутоваго отъ 8-хъ до 18 дюй. толщ. холста: рубашечнаго и подкладочнаго и китайки черной.

На всѣ сіи потребности, имѣютъ быть произведены въ этомъ Департаментѣ, торъ 21 и переторжка 25 чисель сего Іюля мѣсяца, на точномъ основаніи т. X зак. граж. книги VI, разд. III, главы IV, и слѣдующихъ узаконеній.

Лица, желающія вступить въ торгъ, обязаны со времени вызова чрезъ публичныя вѣдомости до начатія торговъ, представить въ Департаментъ за два дня при просьбѣ на гербовой бумагѣ:

1-е, Паспорты или другіе виды о своемъ званіи.

И 2-е, документы на благонадежные залоги или поручительства.

Условія на поставку и образцы потребностямъ желающіе видѣть могутъ въ Департаментѣ ежедневно во время присутствія; количество же всего вышепоименованнаго, будетъ объявлено при торгахъ; при чемъ Департаментъ предваряетъ, что послѣ переторжки, на основаніи того же т. X ст. 1201-й, никакія новыя предложенія приняты не будутъ.

15531. Интендантетва Главнаго Управленія Черноморскаго Флота и Портовъ отъ Коммисаріатской Экспедиціи, вызываются желающіе подрядиться на поставку потребной для Черноморскихъ Портовъ на компанію будущаго 1842 г. морской провизіи, а именно:

Въ Севастополь, вина горячаго 11,624 ведра, уксусу 407 ведръ, гороху 10,265 пудъ, крупъ 3-хъ сортовъ 15,517 п. масла коровьяго 3119 п. соли 1539 п. мяса свѣжаго 10,000 п. живыхъ быковъ 83 штуки.

Въ Николаевъ, вина горячаго 6602 вед. уксусу 981 вед. гороху 5588 п. крупъ 3-хъ сортовъ 8614 п. сухарей 26,536 п. масла коровьяго 1757 п. соли 837 п. мяса свѣжаго 2400 пудъ.

Въ Керчь, вина горячаго 541 вед. уксусу 79 вед. гороху 445 п. крупъ 3-хъ сортовъ 697 п. сухарей 2182 п. масла коровьяго 145 п. соли 66 п. мяса свѣжаго 500 пудъ.

Въ Таганрогъ, вина горячаго 77 вед. уксусу 11 вед. гороху 70 п. крупъ 3-хъ сортовъ 105 п. сухарей 315 п. масла коровьяго 21 п. соли 10 п. мяса свѣжаго 160 п.

Въ Измаилъ, съ поставкою въ Николаевъ, уксусу 597 вед. гороху 1793 п. крупъ 3-хъ сортовъ 500 п. сухарей 800 п. масла коровьяго 1074 п. соли 91 п. мяса свѣжаго 2500 пудъ.

Въ Одессѣ мяса свѣжаго 1265 пудъ.

Въ Очаковъ мяса свѣжаго 500 пудъ.

Въ Аккерманъ мяса свѣжаго 150 пудъ.

При чемъ предваряется 1-е, желающіе имѣютъ явиться въ г. Николаевъ въ общее присутствіе Интендантства Черноморскаго Флота и Портовъ въ 12 часовъ дня, для торгу 24-го и для переторжки 28-го числъ Октября мѣсяца сего 1841 г.

2-е, На основаніи положенія о подрядахъ св. зак. т. X ст. 1269-й, допускается подача или присылка запечатанныхъ объявленій съ тѣмъ, что

желающіе, находящіеся въ отсутствіи изъ Николаева или имѣющіе жительство или пребываніе въ другихъ мѣстахъ, должны присылать запечатанныя объявленія неиначе, какъ на точномъ основаніи 2-го пункта 1246 ст. того же т. св. зак. то есть: по почтѣ страховыми, или по эстафетѣ съ адресомъ: Оберъ-Интенданту Черноморскаго Флота и Портовъ: объявленіе къ такимъ-то торгамъ, назначеннымъ такого-то мѣсяца и такихъ-то числъ.

Объявленія сіи должны быть подаваемы и присылаемы не позже 12 часовъ дня для переторжки назначеннаго, а по прошествіи онаго, не будутъ уже принимаемы ни отъ подающихъ лично, ни отъ присылающихъ по почтѣ, равно никакія новыя предложенія, на основаніи 1201 ст. X т. св. зак. также приняты не будутъ.

3-е, Желающіе вступить въ подрядъ, обязаны представить къ торгамъ залоги на пятую часть подряда, съ соотвѣтственнымъ срокомъ довѣренности и дѣйствія, а также предъявить и документы на права свои, представляя таковыя при объявленіяхъ на гербовой бумагѣ не позже, какъ за 3 дня до наступленія срока для торгу назначеннаго, (разумѣя сіе о изустныхъ торгахъ) дабы имѣть время разсмотрѣть ихъ предварительно въ общемъ присутствіи Интендантства; въ противномъ случаѣ, оные вовсе принимаемы не будутъ, при подачѣ же запечатанныхъ объявленій прилагать въ самыхъ сихъ объявленіяхъ законные залоги; при чемъ, какъ и при изустныхъ торгахъ, никто недолженъ ссылатся на свободные залоги, находящіеся въ другихъ мѣстахъ, хотя бы мѣста сіи находились въ составѣ одного и того же Интендантства, а если кто дѣйствительно имѣетъ свободные залоги, то долженъ представлять непремѣнно надлежащія о свободности ихъ свидѣтельства.

4-е, Ежели прописанное количество провизіи предъ торгами по разчисленію дѣйствительной надобности будетъ прибавлено или убавлено, или же и вовсе какой припасъ непріидется заготовлять, то за это претендовать ни кто недолженъ.

И 5-е, кондиціи на сію операцію во всякое время можно читать въ Коммисаріатской Экспедиціи.

15532. Внутренняя по Министерству Иностранныхъ Дѣлъ хозяйственная часть, симъ вызываетъ желающихъ принять на себя производство счистки нечистоты и отхожихъ мѣстъ въ домахъ, принадлежащихъ Министерству Иностранныхъ Дѣлъ, назначая для сего торгъ 4 и переторжку 8 Іюля текущаго года съ 10 часовъ утра до 2 пополудни; желающіе торговаться, могутъ подавать о томъ до истеченія означенныхъ сроковъ ежедневно, кромѣ воскресныхъ и табельныхъ дней въ помянутую хозяйственную

часть прошенія, съ представленіемъ залоговъ и установленныхъ на право торговли свидѣтельствъ.

15533. Въ присутствіи Подольской Казенной Палаты, будутъ производиться торги для взятія чрезъ подрядъ вопервыхъ: исправленія главнаго корпуса и флигеля при зданіи Каменецъ-Подольскаго Военнаго госпиталя, въ коихъ помѣщаются больные, баня, цейхаузы, сарай и конюшня, и во вторыхъ: на постройки при главномъ корпусѣ четырехъ отхожихъ мѣстъ, а на особомъ мѣстѣ прачешной съ сушильнею.

Желающіе вызываются въ присутствіи Подольской Казенной Палаты въ г. Каменецъ на торгъ 16 сего мѣсяца 1841 г. и на переторжку послѣ того чрезъ 3 дня.

15534. Владимірской Губерніи въ Шуйской Градской Думѣ будутъ отдаваться съ торговъ, назначенныхъ 4 и 8 числъ Іюля сего г. въ 4-хъ лѣтнее содержаніе находящіеся въ г. Шуѣ трактиръ и занимаемый имъ общественный каменный домъ, за которые въ настоящее 4-хъ лѣтіе платилось ежегодно откупной суммы: за трактиръ 870 р. а за домъ 2375 р. асс.; почему лица, имѣющіе по законамъ право на содержаніе трактировъ и желающіе взять съ торговъ означенные трактиръ и домъ въ 4-хъ лѣтнее содержаніе, имѣютъ явиться въ Шуйскую Градскую Думу къ назначеннымъ въ ней для торговъ срокамъ съ законными залогами и установленными аттестатами.

15535. Отъ Витебской Палаты Государственныхъ Имуществъ объявляется, что въ присутствіи оной, будутъ производиться 8 Августа сего 1841 г. торги и чрезъ 3 дня послѣ того переторжка, на отдачу съ 23 Апрѣля 1842 г. въ содержаніе срокомъ отъ 5 до 12 нижепоимянованныхъ имѣній.

Названіе имѣній.

На 12-ть лѣтъ.

Витебскаго уѣзда.

Дзюнзино, фольварокъ 1, ревизскихъ мужеска пола 17 душъ, фольварковой пашенной земли 21 дес., фольварковой сѣнокосной 7 дес. крстьянской пашенной 18 дес. крестьянской сѣнокосной 6 дес., годоваго дохода серебр. 119 р. 80 к.

Волкунь, фольварокъ 1, ревизскихъ мужеска пола 25 душъ, фольварковой пашенной земли 24 дес., фольварковой сѣнокосной 9 дес., крестьянской пашенной 21 дес., крестьянской сѣнокосной 9 дес., годовый доходъ серебр. 155 р. 71¾ к.

Городецкаго уѣзда.

Мошники, фольварокъ 1, ревизскихъ мужеска пола 315 душъ, фоль-

варковой пашенной земли 150 дес., фольфарковой сѣнокосной 60 дес., крестьянской пашенной 168 дес., крестьянской сѣнокосной 56 дес. годовый доходъ серебр. 1557 р. 8$\frac{4}{7}$ к.

Невельскаго уѣзда.

Стафаново, фольварокъ 1, ревизскихъ мужеска пола 32 души, фольварковой пашенной земли 63 дес., фольварковой сѣнокосной 25 дес., крестьянской пашенной 110 дес., крестьянской сѣнокосной 37 дес., годовый доходъ серебр. 131 р. 43$\frac{6}{7}$ к.

На 5-ть лѣтъ.

Городецкаго уѣзда.

Заборовка, фольварокъ 1, ревизскихъ мужеска пола 218 душъ, фольварковой пашенной земли 114 дес., фольварковой сѣнокосной 40 дес., крестьянской пашенной 315 дес., крестьянской сѣнокосной 110 дес., годовый доходъ серебр. 1002 р. 69$\frac{5}{7}$ к.

Стайки, фольварковъ 1, ревизскихъ мужеска пола 766 душъ, фольварковой пашенной и сѣнокосной земли 315 дес., крестьянской пашенной и сѣнокосной 2311 дес., годовый доходъ серебр. 1758 р. 96 к.

При чемъ желающіе торговаться на взятіе помянутыхъ имѣній въ арендное содержаніе, благоволятъ явиться въ Палату Государственныхъ Имуществъ на назначенные ею сроки торгамъ съ благонадежными залогами, гдѣ инвентарное описаніе имѣній и торговыя кондиціи будутъ имъ предъявлены.

15536. Отъ Екатеринославской Палаты Государственныхъ Имуществъ объявляется, что въ оной имѣетъ быть 18 Сентября сего г. торгъ, а 22 того же мѣсяца переторжка, на отдачу въ оброчное содержаніе съ 1-го Января 1842 г. Екатеринославскаго уѣзда въ Красногригорьевской лѣсной дачѣ 19 рыбныхъ ловель, заключающихся въ озерахъ, рѣчкѣ Томаковкѣ и заливахъ отъ Днѣпра.

15537. Отъ Казанской Казенной Палаты объявляется, что по случаю неисправности содержательницы питейнаго откупа Казанской Губерніи въ городѣ Тетюшахъ, назначены въ оной Палатѣ на отдачу этаго откупа въ содержаніе на остальное по 1843 г. время, торгъ 27 Сентября сего 1841 г. и чрезъ 3 дня послѣ онаго переторжка, кромѣ праздниковъ; почему желающіе участвовать въ этихъ торгахъ, благоволятъ явиться въ Казанскую Казенную Палату съ благонадажными и достаточными залогами.

15538. Отъ Олонецкаго Губернскаго Правленія объявляется, дабы желающіе взять на себя содержаніе на 3-хъ лѣтіе съ 1842 г. по тамошней Губерніи по-

чтовыхъ и обывательскихъ станцій и перевоза, а именно: почтовыхъ, Булаевскую, Баташевскую, Мегорскую, въ городѣ Вытегрѣ, Бадожскоконецкую, Бурковскую, Чернослободскую, Перхинскую, въ городѣ Повѣнцѣ, Александросвирскую, Кескозерскую, Святозерскую; обывательскія: Баташевскую, Барановскую, Ощтинскую, Девятинскую, Бадожскоконецкую, Бурковскую, Чернослободскую, Чупинскую, или Паволоцкую, Лижемскую, въ городѣ Повѣнцѣ, Александросвирскую, въ городѣ Олонцѣ, Торосъ-Озерскую, Куйтежскую, Мегрозерскую, Кондужскую, Кривецкую и Вознесенскую, и перевозъ чрезъ рѣку Свирь у Вознесенья; явились къ торгамъ въ Олонецкую Казенную Палату на срокъ сего Іюля 20 числа и чрезъ 3 дня переторжку съ надлежащими залогами.

15539. Отъ Орловской Палаты Государственныхъ Имуществъ объявляется, что въ оной имѣетъ быть 21 Августа торгъ и чрезъ 3 дня послѣ онаго окончательно переторжка, на отдачу въ содержаніе съ 1-го Января 1842 г. на дозволенное число лѣтъ, нижепоимянованныхъ оброчныхъ статей.

Земли:

Кромскаго уѣзда:

Разиньковская распашная 10 десятинъ.

Болховскаго уѣзда:

Семеновская, при деревнѣ Семеновкѣ 34 десятины.

Брянскаго уѣзда:

Петропавловская 30 десятинъ.

15540. Оренбургская Палата Государственныхъ Имуществъ объявляетъ, что въ присутствіи ея въ 30 число Іюля 1841 г. будетъ производиться торгъ и чрезъ 3 дня окончательная переторжка, на отдачу въ откупное содержаніе участка земли, лежащаго въ Верхнѣуральскомъ уѣздѣ въ количествѣ 1306 дес. для прінсковъ на немъ золота; а потому желающіе, имѣютъ явиться къ означенному торгу съ залогомъ или благонадежнымъ поручительствомъ.

Вѣдомость казенной оброчной статьѣ, предположенной къ отдачѣ въ откупное содержаніе для прінсковъ золота.

По Верхнѣуральскому уѣзду:

Участокъ земли, пмянуемой Березовою Рощею, въ числѣ 1306 дес. лежащей въ кругу земель, владѣемыхъ тептерями 1306 десятинъ.

Разрядъ XV. О публичной и аукціонной продажѣ имѣній и объ отмѣнѣ продажъ сего рода.

15541. Отъ Правленія Государственнаго Заемнаго Банка объявляется, что по Высочайшему повелѣнію, въ ономъ назначена въ продажу заложенная въ семъ Банкѣ и просроченная бывшая суконная, потомъ миткалевая фабрика купца *Воробьева*, состоящая Ярославской Губерніи и уѣзда при селѣ Дѣевѣ Городищѣ, на рѣкѣ Волгѣ, разстояніемъ отъ губернскаго города въ 22 верстахъ, съ землею, строеніями, машинами, инструментами и прочею принадлежностію, равно мастеровыми и крестьянами въ деревняхъ: Горкахъ и Полянахъ, въ числѣ ревизскихъ 229 душъ, которые на основаніи Высочайше утвержденнаго 6-го Августа 1828 г. Мнѣнія Государственнаго Совѣта, признаны принадлежащими къ фабрикѣ на 20 лѣтъ, по 6-е Августа 1848 г. и съ землею: подъ фабрикою 37 дес. 1636 саж. и изъ числа состоящей въ общемъ съ прочими помѣщиками владѣніи, собственно фабрикѣ принадлежащею, коей значится по доставленнымъ описямъ, при деревняхъ: Горкахъ, Селиванцово тожъ, съ пустошью Новленскою 117 дес. 498½ саж. Полянахъ 34 дес. 1111 саж., Новой Ченцово 72 дес. 1308½ саж., Ляховой съ пустошью Купавцовою 57 дес. 35 саж. и при селѣ Веденскомъ 38 дес. 614¾ саж., въ пустошахъ: Голубкиной 17 дес. 766 саж. Гостиловой 10 дес. 1231¼ саж., Ронжиной 9 дес. 1981¾ саж., Сергейцовой и Хомутниковой 37 дес. 444 саж., въ отхожихъ сѣнныхъ покосахъ при селѣ Веденскомъ 28 дес. 1729 саж., а всего съ находящеюся подъ фабрикою землею 460 дес. 1755¾ квадр. саж.; желающимъ купить означенную фабрику, предоставляется предлагать за оную цѣну по усмотрѣнію ихъ, нестѣсняясь суммою Банковаго долга, равно и самою оцѣнкою; опись и другія свѣденія о фабрикѣ, можно видѣть въ Правленіи Заемнаго Банка каждодневно въ присутственное время, и прежде опредѣленія на совершеніе продажи сроковъ для торга и переторжки, о коихъ возвѣщено будетъ особо.

Разрядъ XVI. О вызовѣ людей, Дворянскаго и прочихъ сословій къ выборамъ или совѣщаніямъ.

15542. Кіевской Губерніи Предводитель Дворянства, на основаніи св. зак. т. IX ст. 55-й о состояніяхъ, оповѣщаетъ отсутствующихъ г.г. Дворянамъ Кіевской Губерніи, дабы благоволили, на наступающіе сего года въ Октябрѣ мѣсяцѣ по Губерніи выборы, прибыть въ городъ Кіевъ къ 1-му числу того Октября, для участвованія въ оныхъ, или же въ случаѣ законныхъ къ тому препятствій, изъясненныхъ въ 783-й ст. св. зак. т. III и продолженія къ оному о сост., заблаговременно увѣдомить о томъ письменно своего Предводителя согласно 784-й ст. того же т. св. зак.

Разрядъ XVII. Разнородныя публикаціи, неподходящія къ разрядамъ здѣсь означеннымъ.

15543. Волынской Губерніи въ Луцкій Уѣздный Судъ, жена умершаго Титулярнаго Совѣтника Владиміра Евстафьева *Собецкаго*, бывшаго Луцкаго Уѣзднаго Стряпчаго, помѣщица Волынской Губерніи Луцкаго уѣзда Катерина Иванова, урожденная Тржетржевиньская, по первомъ браку Собецкая, а нынѣ *Фащевская*, вступила съ прошеніемъ, коимъ изъясняя, что покойный мужъ ея Титулярный Совѣтникъ Владиміръ Евстафьевъ Собецкій, внесъ въ Банкъ капитала 10,000 р. асс. на что получивъ билетъ 1831 г. за № 2310-мъ, какъ же остались по немъ единственные наслѣдники: сынъ Владиміръ и дочь Ванда, равно и она просительница, бывшая супруга его и опекунка малолѣтныхъ дѣтей ихъ, и желая таковый билетъ переименовать на имя свое и дѣтей Владиміра и Ванда *Собецкихъ*, то на основаніи примѣчанія 269-й ст. уст. кредитныхъ установленій т. 2-го св. зак. о явкѣ наслѣдниковъ покойнаго мужа ея Титулярнаго Совѣтника Владиміра Евстафьева Собецкаго.

САНКТПЕТЕРБУРГСКІЯ СЕНАТСКІЯ ОБЪЯВЛЕНІЯ.

Издаваемыя въ Санктпетербургскихъ вѣдомостяхъ каждую недѣлю по Вторникамъ и Пятницамъ. Подписная цѣна за годовое полученіе Сенатскихъ Объявленій 6 руб. серебромъ.

№ 53.

Пятница, Іюля 4 дня 1841 года.

Примѣчаніе.

Печатаніе публикацій назначено:

1-я, въ № 51, Пятница, Іюня 27-го 1841 г.
2-я, въ № 52, Вторникъ, Іюля 1-го 1841 г.
3-я, въ № 53, Пятница, Іюля 4-го 1841 г.

Статьи публикацій вообще раздѣляются на XVIII постоянныхъ разрядовъ, изъ коихъ первые семнадцать печатаются три раза, а послѣдній одинъ разъ.

ПУБЛИКАЦІЯ ТРЕТЬЯ.

Разрядъ I. О вступившихъ въ Правительствующій Сенатъ дѣлахъ, назначенныхъ къ сочиненію записокъ.
(Публикацій нѣтъ.)

Разрядъ II. О вызовѣ для рукоприкладства подъ записками, выписками и экстрактами.

Тяжущимся по нижеозначеннымъ дѣламъ объявляется, чтобы явились сами, или прислали повѣренныхъ, для рукоприкладства подъ записками, въ положенный X т. св. зак. гражд. 1972-й ст. срокъ:

Правительствующаго Сената во 2-й Департаментъ.

15182. 1840 г. Ноября 29, по переданному въ оный изъ 1-го Отдѣленія 3-го Департамента Правительствующаго Сената и въ настольномъ реэстрѣ подъ № 263 записанному, представленному въ помянутое Отдѣленіе, состоящимъ въ должности Витебскаго Гражданскаго Губернатора 17 Августа 1840 г. слѣдственному дѣлу, старость и прихожанъ *Себежской Христорождественской церкви* съ Протоіереемъ Александромъ и Губернскимъ Секретаремъ Василіемъ *Лихиными* и дочерью перваго Коллежскою Ассессоршею Анною *Соболевскою* о 25 каменныхъ лавкахъ въ городѣ Себежѣ состоящихъ.

Московской Палаты Гражданскаго Суда въ 1-й Департаментъ:

15183. Поручица Анна Николаева *Азанчевская*, а въ случаѣ смерти ея наслѣдники, или ихъ повѣренные, по дѣлу съ Коллежскимъ Ассессоромъ *Толстымъ*, о землѣ.

15184. Губернскій Секретарь Діамантій Ивановъ *Лагутка* и Чиновница 10-го класса Марья Иванова *Савинова*, или ихъ повѣренные, по дѣлу, о спорномъ между ими имуществѣ, оставшемся послѣ Нѣжинскаго Грека Павла *Черняевскаго*.

Кавказской Области въ Пятигорскій Окружный Судъ.

15185. Гвардіи Поручица Софья Петрова по мужѣ *Барновоаокова*, Титулярный Совѣтникъ *Лунесъ* и сынъ дѣвки *Гусиной* Назаръ, или ихъ повѣренные, по дѣлу, о дѣвкѣ Акулинѣ Гусиной, уже умершей, отыскивающей вольности съ семействомъ отъ Титулярнаго Совѣтника Лунева.

Въ Калужскую Палату Гражданскаго Суда.

15186. Полковница Наталья Гордѣева *Романовичева*, по дѣлу, вступившему изъ Калужскаго Уѣзднаго Суда, о снятіи запрещенія съ дома г-жи Романовичевой, состоящаго въ городѣ Калугѣ въ 1-й части въ 3-мъ кварталѣ, наложеннаго въ обезпеченіе взысканія, предположеннаго на умершаго мужа ея Полковника Михайлы *Романовичева*, по открытому казенному начету.

Въ Орловскую Палату Гражданскаго Суда.

15187. Штабсъ-Капитанъ Егоръ Павловъ *Бѣлелюбскій*, или его повѣренный, по

дѣлу, о взысканіи Гвардіи Корнетши Александры Николаевой *Охотниковой*, на удовлетвореніе его и брата его Губернскаго Секретаря Петра Павлова *Бѣлелюбскаго*, за понесенныя ими убытки, а равно за проэсти и волокиты по дѣлу о духовномъ завѣщаніи дяди ея Подполковника Акима *Хлопова* денегъ.

Разрядъ III. О рѣшенныхъ въ Правительствующемъ Сенатѣ дѣлахъ и вызовѣ къ слушанію рѣшеній, послѣдовавшихъ въ судебныхъ мѣстахъ.

Вызываются къ слушанію рѣшеній по дѣламъ:

Въ С. Петербургскій Гражданскій Надворный Судъ:

15188. Чиновникъ 10-го класса *Караваевскій*, по дѣлу, о переписке имъ на свое имя векселей въ 6,500 р. асс. врученныхъ ему мѣщанкою *Сѣдовою*, для взысканія по нимъ съ помѣщицы *Шишкиной* долга.

15189. Здѣшній мѣщанинъ Абрамъ *Малышевъ* и Подпоручикъ Василій *Торпинъ*, или его повѣренный, по дѣлу, о искѣ первымъ съ послѣдняго 300 р. асс.

Въ Шлиссельбургскій Городовый Магистратъ:

15190. Наслѣдники умершаго С. Петербургскаго купца и Почетнаго Гражданина Василья Федорова *Чернягина*, или ихъ повѣренные, по дѣлу, о складенныхъ Чернягинымъ на обрезахъ Архангелогородскаго тракта дровахъ и бревнахъ.

15191. Наслѣдники С. Петербургскаго купца Дмитрія Елисеева *Пономарева*, или ихъ повѣренные, по дѣлу, о порубкѣ покойнымъ Пономаревымъ, изъ казенной дачи Шлиссельбургскаго уѣзда дровъ.

Московской Палаты Гражданскаго Суда въ 1-й Департаментъ:

15192. Статская Совѣтница Прасковья Васильева *Обрѣзкова* и Московскій купецъ Михайла Кириловъ *Богомоловъ*, а въ случаѣ смерти наслѣдники, или ихъ повѣренные, по дѣлу, о взысканіи первою съ послѣдняго, за распрудку плотины денегъ.

15193. Капитанъ Дмитрій Харлампіевъ *Петровъ*, а въ случаѣ смерти наслѣдники, или ихъ повѣренные, по дѣлу, о духовномъ завѣщаніи Статской Совѣтницы Дарьи *Каменецкой*.

15194. Почетный Гражданинъ и Московскій купецъ Павелъ *Челышевъ* и Богородскій мѣщанинъ Прохоръ *Страховъ*, а въ случаѣ смерти наслѣдники, или

ихъ повѣренные, по дѣлу, о взысканіи мѣщаниномъ Страховымъ съ купца Челышева за рощу 5,000 р. асс.

Московской Губерніи въ Можайскій Городовый Магистратъ.

15195. Губернская Секретарша Елена Яковлева *Ломова*, Можайскіе: купеческій сынъ Иванъ Ефимовъ *Тютинъ* и купецъ Герасимъ Михайловъ *Маргоринъ*, или ихъ повѣренные, по дѣлу, о падежѣ рогатаго скота, принадлежащаго Дѣйствительному Статскому Совѣтнику Василью *Камынину*, Артиллеріи Поручику Юрію *Замятину*, Губернскому Секретарю Александру *Остафьеву* и Губернской Секретарши Еленѣ *Ломовой*, послѣдовавшемъ отъ признаннаго Тульской Губерніи изъ города Ефремова купеческими дѣтьми: Иваномъ *Аедюнинымъ*, Григорьемъ *Маргоринымъ*, Иваномъ *Тютинымъ* и мѣщаниномъ Егоромъ *Авдюнинымъ*.

Въ Астраханскую Палату Уголовнаго и Гражданскаго Суда:

15196. Жена Войсковаго Старшины Астраханскаго казачьяго войска Венедикта Пфунта Варвара Александрова *Пфунтъ*, или ея повѣренный, по дѣлу, объ отбывательствѣ изъ владѣнія ея двороваго человѣка Федора *Иванова*.

15197. Крестьянинъ Астраханской Губерніи Холмогорскаго уѣзда Куростровской волости Илья Федоровъ *Лопаткинъ*, или его повѣренный, по дѣлу, объ отыскиваемой имъ въ свою собственность земли 70 саж. якобы ему и предкамъ его по крѣпостнымъ документамъ принадлежащей, состоящей при настоящемъ урожаѣ по 10-ти лѣтней сложности 2,500 р. асс. а по переложеніи на серебро 714 р. $28\frac{4}{7}$ к.

Во Владимірскую Палату Гражданскаго Суда.

15198. Губернскій Секретарь Александръ Марковъ *Идаровъ* и наслѣдники умершаго Муромскаго 3-й гильдіи купца Ивана Климова *Когинова*, Муромскіе же, какъ то: жена того Когинова купчиха и опекунша надъ малолѣтными дѣтьми Екарина Максимова *Когинова* и совершенно-лѣтніе дѣти ея: Иванъ, Семенъ, Дмитрій, Федоръ, Андрей *Когиновы же* и Коллежская Секретарша Анна *Лепорская*, а въ случаѣ смерти наслѣдники ихъ, или ихъ повѣренные, по дѣлу, о вступившихъ на означеннаго отца Когиновыхъ денежныхъ претензіяхъ отъ разныхъ лицъ, въ томъ числѣ и помянутаго Идарова на 5000 р.

Войска Донскаго въ Войсковый Гражданскій Судъ.

15199. Сего Войска Полковникъ Дмитрій *Леоновъ*, или его повѣренный, по дѣлу его съ Генералъ-Лейтенантомъ *Иловайскимъ*, о поземельномъ довольствіи.

Въ Воронежскую Палату Гражданскаго Суда.

15200. Титулярный Совѣтникъ Иванъ *Поповъ* и Капитанъ Александръ *Урсулъ*, или

ихъ повѣренные, по дѣлу, о взыскиваемыхъ послѣднимъ съ перваго убыточныхъ деньгахъ, за опустошеніе будто бы хлѣбомольной мельницы.

Въ Казанскую Палату Гражданскаго Суда:

15201. Вдова Мамадышская 3-й гильдіи купеческая жена Аграфена Егорова *Стукова*, по дѣлу о имѣніи, оставшемся послѣ умершаго Мамадышскаго купца Степана Васильева *Стукова*.

15202. Опекунъ при имѣніи купца *Войлошникова*, Казанскій купецъ Сергѣй Алексѣевъ *Чаусовъ* и попечительница вдова Елизавета Борисова *Войлошникова*, по дѣлу, о взысканіи изъ опеки помянутаго Войлошникова, Титулярнымъ Совѣтникомъ Степаномъ Филиповымъ *Кудрявцевымъ* по заемному письму 2000 р.

Въ Калужскую Палату Гражданскаго Суда:

15203. Надворный Совѣтникъ Федоръ *Смирный*, Ротмистръ Владиміръ, Поручикъ Николай Эрастовы *Сомовы*, Штабсъ-Капитанша Аграфена Андреева *Федорова*, Поручица Стефанида *Воейкова*, изъ коихъ Владиміръ Сомовъ имѣніе продалъ Поручику Амвею Петрову Суходольскому, а онъ Коллежской Ассессорши Панышиной, а Николай Сомовъ Маіору Николаю Федорову Шепелеву, или ихъ повѣренные, по дѣлу, о взыскиваніи Надворнымъ Совѣтникомъ Федоромъ Афанасьевымъ Смирнымъ съ наслѣдниковъ Поручика Эраста Сомова, за усильное владѣніе землею денегъ.

15204. Изъ дворянъ Коллежскій Регистраторъ Павелъ Никитинъ *Кватинскій*, или его повѣренный, по дѣлу, поступившему изъ Козельскаго Уѣзднаго Суда, по апелляціи онаго г. Кватинскаго, о взысканіи имъ съ Штабсъ-Ротмистрши Александры Александровой *Головиной* по условію, заключенному умершимъ отцомъ его Титулярнымъ Совѣтникомъ Никитою Федоровымъ *Кватинскимъ* за ходатайство по дѣлу, объ оставшемся послѣ смерти Подполковницы Акулины *Гончаровой* имѣніи денегъ.

15205. Дворянинъ Александръ Алексѣевъ *Жуковъ*, или его повѣренный, по дѣлу, поступившему изъ Тарусскаго Уѣзднаго Суда, по апелляціи его г. Жукова, о завладѣніи будто бы Прапорщикомъ Прохоромъ Алексѣевымъ *Крюковымъ*, принадлежащимъ женѣ его, а Жукова родственницѣ, имѣніемъ.

Въ Каспійскую Палату Уголовнаго и Гражданскаго Суда.

15206. Наслѣдники умершаго Старо-Шемахинскаго жителя Ростомъ Бека Гаджи Джебраиль *Бекъ-Оглы*, по дѣлу, объ отыскиваніи ими отъ Шемахинскаго же жителя Ага Худаверди Гаджи *Рагимъ-Оглы* 1000 червонцевъ.

Курской Губерніи въ Фатежскій Уѣздный Судъ:

15207. Дворянка Прапорщица Анна Петрова *Широбокова*, или ея повѣреный, по

дѣлу, объ отдачѣ людей, принадлежащихъ ей Широбоковой помѣщицею *Звегинцовою* дочери своей Вѣрѣ *Комуровой*.

15208. Деревни Колесниковой однодворцы, а нынѣ Государственные крестьяне: Стефанъ Николаевъ, Пафомъ Ивановъ, Василій Козминъ, Иванъ Алексѣевъ *Фенины* и Иванъ *Коротѣевъ*, и деревни Казюльниной Акимъ Елисѣевъ *Алферовъ*, или ихъ повѣренные, по дѣлу, о спорной между ими землѣ.

15209. Села Дмитріевскаго на Холчахъ Государственный крестьянинъ Владиміръ *Сухочевъ*, Фатежскіе помѣщики: Капитанъ Николай Ивановъ *Бѣлевцовъ* и Надворная Совѣтница Фіона Михайлова *Черниговцова*, или ихъ повѣренные, по дѣлу, о спорной между ими землѣ.

Нижегородской Губерніи въ Макарьевскій Уѣздный Судъ.

15210. Изъ дворянъ дѣвица Прасковья Дмитріева *Кошелева*, или ея повѣренный, по дѣлу, о взыскиваемыхъ крестьяниномъ Макарьевской округи вотчины г-жи Рудневой села Егорьевскаго Васильемъ Ивановымъ *Волковымъ*, съ таковагожъ односельскаго вотчины ея г. Кошелевой Василья *Михайлова*, а за смертію его съ дѣтей его Ивана и Андрея Васильевыхъ, за згорѣвшую его Волкова вѣтреную мельницу, отъ неосторожности якобы того Михайлова, деньгахъ 500 р.

Разрядъ IV. О людяхъ, показавшихъ себя неимущими взнесть деньги, положенныя за переносъ дѣла.

Объявили себя неимущими:

Вятской Губерніи въ Слободскомъ Городовомъ Магистратѣ.

15211. Слободская мѣщанская вдова Аграфена Аверкіева *Катаева*, по дѣлу, о выдѣлѣ ей съ дѣтьми, изъ имѣнія деверей ея Афанасья и Ильи *Катаевыхъ*, принадлежащей части.

Въ Ставропольскомъ Городовомъ Полицейскомъ Управленіи.

15212. Ставропольскій купеческій сынъ Александръ *Михайловъ*, по дѣлу, соединенному изъ двухъ въ одно по однороднымъ предметамъ, о простираемомъ правѣ Ставропольскимъ купеческимъ сыномъ Алексѣемъ *Черновымъ* на наслѣдство съ братьями его въ имѣніи, оставшемся послѣ смерти роднаго ихъ брата купца Афанасія *Чернова*, переданномъ женою его Еленою второбрачному мужу своему Коллежскому Секретарю Ивану *Евдокимову*, по изъявленной родными братьями умершей Елены Евдокимовой, купеческими дѣтьми: Николаемъ, Александромъ и мѣщаниномъ Иваномъ *Михайловыми* фальшивости акта, составленнаго помянутою сестрою ихъ Еленою въ

пользу мужа на то имѣніе на наслѣдство, коимъ они Михайловы также простираютъ право.

Въ Калужской Палатѣ Гражданскаго Суда.

15213. Штабсъ-Капитанъ Михайла Александровъ *Кавелинъ*, по дѣлу, о вошедшихъ на умершаго брата его Коллежскаго Совѣтника Сергѣя Александрова *Кавелина* долговыхъ претензіяхъ, въ томъ числѣ и отъ жены того брата его Анны Елисѣевой *Кавелиной* заемному письму 20,000 р.

Въ Казанскомъ Городовомъ Магистратѣ.

15214. Казанскій цѣховый Федоръ Яковлевъ *Шаминъ*, по дѣлу, о присвоеніи имъ товаровъ, принадлежащихъ Московскому купцу Павлу *Усачеву*.

Въ Тульской Палатѣ Гражданскаго Суда:

15215. Жена унтеръ-офицера *Егорова* Катерина Максимова, по дѣлу ея съ Бѣлевскимъ мѣщаниномъ Дмитріемъ *Некрасовымъ*, о землѣ.

15216. Одоевскій мѣщанинъ Михайла Васильевъ *Ананьинъ*, по дѣлу его съ братомъ своимъ Филипомъ *Ананьинымъ*, о самовольномъ присвоеніи въ лавкѣ разнаго рода товара, принадлежащаго ему обще съ купцомъ Иваномъ *Никановымъ*.

Въ Харьковской Палатѣ Гражданскаго Суда.

15217. Государственный крестьянинъ Николай *Королевъ*, по дѣлу, о взыскиваемыхъ съ него Королева Полтавскимъ 2-й гильдіи купцомъ Степаномъ *Гудимовымъ*, недоплаченныхъ по долговому заемному письму 3710 р. Государственными асс. деньгами.

Разрядъ V. О несостоятельныхъ должникахъ, торговыхъ людяхъ.

Въ образномъ объявленіи, приложенномъ при XI томѣ свода законовъ, приложеніе XXIII, № 2-го общая публикація о торговой несостоятельности людей, заключаетъ въ себѣ слѣдующее: „въ слѣдствіе сего Присутственныя мѣста и Начальства благоволятъ: 1-е, наложить запрещеніе на имѣніе недвижимое должника и аресты на *движимыя*, буде таковыя въ ихъ вѣдомствѣ находятся; 2-е, сообщить (*въ тѣ Присутственныя мѣста, отъ коихъ публикуется*) о своихъ требованіяхъ на несостоятельнаго должника, или о суммахъ, слѣдующихъ ему отъ оныхъ мѣстъ и Начальствъ. Частныя же лица имѣютъ объявить (*тѣмъ Присутственнымъ мѣстамъ:*) 1-е, о долговыхъ требованіяхъ своихъ на несостоятельнаго и о суммахъ ему должныхъ, хотя бы тѣмъ и другимъ еще и сроки къ платежу не наступили; 2-е, о имѣніи несостоятельнаго находящемся у нихъ въ сохраненіи, или закладѣ и обратно о имуществѣ, отданномъ несостоятельнаго на сохраненіе или подъ закладъ. Объявленіе сіе должно быть учинено, считая отъ дня

напечатанія сихъ публикацій въ настоящихъ вѣдомостяхъ въ 3-й разъ въ нижеслѣдующіе сроки: 1-е, жительствующими въ томъ же городѣ, въ теченіи 2-хъ недѣль; 2-е, жительствующими въ другихъ мѣстахъ Имперіи, въ продолженіи 4-хъ мѣсяцовъ, и 3-е, заграничными не позже одного года. На семъ основаніи публикуется:

15218. Отъ Московскаго Коммерческаго Суда, 1841 г. Іюня 11 дня, по опредѣленію онаго, Московскій мѣщанинъ Михайла Ивановъ сынъ *Ивановъ*, объявленъ несостоятельнымъ должникомъ.

15219. Отъ Московскаго Коммерческаго Суда, 1841 г. Іюня 11 дня, по опредѣленію онаго, Московскій бывшій 3-й гильдіи купецъ, а нынѣ мѣщанинъ, Николай Дмитріевъ *Бѣляшинъ*, объявленъ несостоятельнымъ должникомъ.

15220. Отъ Московскаго Коммерческаго Суда, 1841 г. Іюня 11 дня, по опредѣленію онаго, Московскій 3-й гильдіи купецъ Дмитрій Семеновъ *Ивановъ*, за укрывательствомъ отъ платежа долговъ, объявленъ несостоятельнымъ должникомъ.

Разрядъ VI. О несостоятельныхъ разнаго сословія должникахъ, непринадлежащихъ къ торговому званію.

(Публикація нѣтъ.)

Разрядъ VII. Объ избранныхъ кураторахъ, объ открытіи конкурсовъ, долговыхъ коммиссій, о непризнаваніи банкротами и проч.

15221. Таганрогскаго Градоначальства Нахичеванскій Армянскій Магистратъ, разсмотрѣвъ присланное въ оный изъ Московской Управы Благочинія дѣло, о купленной 4-го пѣхотнаго Корпуса Сибирскаго Уланскаго полка Поручикомъ, что нынѣ Штабсъ-Ротмистръ, Княземъ Михайломъ *Вадбольскимъ* у Нахичеванскаго мѣщанина Мардироса *Кистова* краскѣ, подъ названіемъ Морена, на сумму 6332 р. и о несостоятельности его Кистова къ платежу долговъ разнымъ заимодавцамъ, простирающихся по собственному его показанію болѣе 29,264 р. рѣшительнымъ опредѣленіемъ, состоявшимся сего г. Марта 14 числа заключилъ: мѣщанина Мардироса Кистова признать должникомъ несчастнымъ и отдать ему въ полное распоряженіе, какъ описанное и оцѣненное въ Москвѣ недвижимое и движимое его имѣніе, такъ и деньги, слѣдуемыя съ Князя Вадбольскаго, за проданную краску; о чемъ и объявляется симъ тѣмъ, кому о семъ вѣдать надлежитъ.

Разрядъ VIII. О вызовѣ наслѣдниковъ къ полученію наслѣдства, также кредиторовъ и должниковъ къ расчетамъ.

Вызываются къ явкѣ, первые съ доказательствами о правѣ наслѣдія, вторые съ долговыми актами, а послѣдніе съ платежемъ денегъ:

Санктпетербургской Губерніи въ Ораніенбаумскій Уѣздный Судъ.

15222. Наслѣдники, кредиторы и должники, послѣ умершей жены отставнаго унтеръ-офицера Филата *Иванова* Любовѣ Степановой, къ оставшемуся въ городѣ Кронштатѣ въ Песочной улицѣ деревянному одно-этажному дому, оцѣненному въ 166 р. 57 к. серебр. отъ дня припечатанія въ теченіи годоваго срока.

Московской Палаты Гражданскаго Суда въ 1-й Департаментъ.

15223. Наслѣдники, къ оставшемуся послѣ Генералъ-Маіорши Екатерины Петровны *Бахметевой* имѣнію, и съ тѣмъ вмѣстѣ объявили бы, гдѣ они желаютъ производить настоящее дѣло о правахъ на наслѣдство; въ противномъ же случаѣ, по истеченіи срока, Палата неполучивъ отзыва, сочтетъ ихъ согласившимися на производство онаго дѣла въономъ Департаментѣ Палаты, въ положенный т. X зак. гражд. ст. 764 срокъ.

Московской Губерніи въ Серпуховскій Уѣздный Судъ.

14224. Наслѣдники, къ оставшемуся послѣ смерти Прапорщицы Екатерины Алексѣевой *Недоброво*, урожденной Мининой, недвижимому имѣнію, состоящему сего уѣзда въ сельцѣ Лисинкахъ съ деревнями съ числомъ 463 ревизскихъ душъ и денежному капиталу, находящемуся въ Московскомъ Опекунскомъ Совѣтѣ, по силѣ X т. гражд. зак. 762 и 764 ст. срокъ.

Курской Губерніи въ Рыльскій Уѣздный Судъ.

15225. Наслѣдники, умершаго Генералъ-Маіора Данилы *Стремоухова*, къ оставшемуся по смерти прописаннаго Стремоухова имѣнію, въ положенный т. X зак. гражд. въ 764 ст. срокъ.

Въ Торопецкій Уѣздный Судъ.

15226. Наслѣдники, кредиторы и должники къ имѣнію, покойной Торопецкой помѣщицы Подпоручицы Варвары Кондратьевой *Голенищевой-Кутузовой*, состоящему Псковской Губерніи Торопецкаго уѣзда въ числѣ 32 мужеска пола душъ крестьянъ, писанныхъ по нынѣшней 8-й ревизіи при сельцѣ Базаровѣ съ деревнями, на которомъ состоитъ долгъ по заемному письму,

данному ею Штабсъ-Капитану Петру Макарьеву *Харинскому* 1837 г. Сентября 7 дня, суммою въ 30,000 р. въ узаконенный срокъ.

Тульской Губерніи въ Богородицкій Уѣздный Судъ.

15227. Наслѣдники, кредиторы и должники, послѣ покойной Капитанши, въ последствіи Коллежской Секретарши, Авдотьи Федоровой *Холгвинской*, урожденной Татариновой, къ оставшемуся имѣнію, Богородицкаго уѣзда въ селѣ Орловкѣ, Никольское тожъ, въ положенный закономъ срокъ.

Тульской Губерніи въ Каширскій Уѣздный Судъ:

15228. Наслѣдники, покойной солдатской жены Авдотьи *Борисовой*, для полученія оставшимся послѣ Борисовой движимаго имѣнія, въ узаконенный срокъ.

15229. Наслѣдники, покойнаго Капитана Николая Михайлова *Бакѣева*, для полученія движимаго имѣнія, оставшагося послѣ г. Бакѣева, въ положенный срокъ.

Въ Харьковскую Палату Гражданскаго Суда.

15230. Наслѣдники Коллежскаго Ассессора Назара Антонова *Куницына*, для полученія, за выдачею уже женѣ его спадающихъ на четвертую часть, остальныхъ 450 р. 28⅝ к. серебр. денегъ, внесенныхъ отъ канцеляриста Лерцера въ уплату долга по закладной, данной ему Куницыну, въ установленный 764 ст. 10 т. св. зак. гражд. срокъ.

Разрядъ IX. О сыскѣ людей, которые должны быть представлены къ суду, независимо отъ ихъ воли по всѣмъ родамъ судопроизводства, въ томъ числѣ о сыскѣ людей бѣглыхъ. (Публикацій нѣтъ.)

Разрядъ X. О поймапныхъ бродягахъ и о такихъ бѣглыхъ людяхъ, которыхъ извѣстно званіе и прежнее жительство.

15231. Отъ Тобольскаго Губернскаго Правленія, по представленію Бійскаго Окружнаго Суда объявляется, что взятый въ Бійскомъ округѣ безъ письменнаго вида, называющій себя поселенцомъ Моисеемъ Ивановымъ, по прозванію неизвѣстнымъ, въ показаніи своемъ, отобранномъ отъ него въ присутствіи Бійскаго Земскаго Суда пояснилъ, что господскій человѣкъ Воронеж-

ской Губерніи и городо онагожъ г-жи Графини Орловой, отколь учинилъ побѣгъ назадъ тому 2 года, но это показаніе справкою, полученною отъ Хреновской вотчинной конторы ни мало неподтвердилось, 2 арш. 6 верш. лицемъ бѣлъ примадровитъ, волоса на головѣ и бровяхъ русые, усы и борода пробиваются, глаза изжелта-сѣрые, на лѣвой рукѣ на большомъ пальцѣ отъ посеку небольшой рубчикъ, на лѣвой ногѣ отъ обжогу шрамъ, примѣрно 26 лѣтъ, въ синихъ знаковъ отъ наказанія непремѣтно; о чемъ на основаніи 385 ст. XIV т. устава о паспортахъ и бѣглыхъ публикуется, неокажется ли означенный Моисей безъ прозванія какому обществу или помѣщику принадлежащимъ, и если таковые отыщутся, то о принадлежности его представили бы ясныя доказательства.

Нижегородской Губерніи отъ Васильскаго Земскаго Суда объявляется, что бродяги:

15232. Взятъ въ тамошнемъ уѣздѣ за неимѣніе письменнаго вида, показывающійся непомнющимъ родства Андрей Лещевъ, а потому неокажетсяли онъ кому принадлежащимъ, 2 арш. 4 верш. волоса на головѣ русые, острижены по солдатски, лицемъ весноватъ, глаза сѣрые, 20 лѣтъ.

15233. Доставлены въ оный Судъ изъ Горбатовскаго Земскаго Суда, пересланные въ него изъ Аткарскаго Земскаго Суда, взятые въ тамошнемъ уѣздѣ съ фальшивыми билетами, казывавшіеся начально по поимки Горбатовскаго уѣзда г. Шереметева, села Богородскаго крестьянами, а потомъ непомнющими родства, Федоръ Антоновъ и Александръ Федоровъ, наконецъ же тамъ показывающіеся уже бѣглыми дворовыми людьми: 1-й Ярославской Губерніи Любимовскаго уѣзда усадьбы Ильдинской помѣщика Скрипицына Иваномъ Яковлевымъ Машкинымъ, а послѣдній Костромской Губерніи Буйскаго уѣзда усадьбы Голоховой помѣщика Лундышева Семеномъ Ефимовымъ, изъ коихъ однакожъ 1-й признается за прежде бывшаго тамошняго уѣзда гг. Шереметевыхъ села Юрина крестьянина Федора Антонова Скворцова, отданнаго въ 1829 г. въ рекруты, но оной въ сознаніе себя таковымъ упорствуетъ; а потому и неокажутсяли они принадлежащими какому либо вѣдомству; примѣтамижъ изъ нихъ: 1-й 2 арш. 3 верш. волоса на головѣ русые, глаза каріе, лицемъ чистъ, а лѣвой рукѣ отъ болѣзни на безъимянномъ пальцѣ выпадажъ, 35 лѣтъ; а послѣдній 2 арш. 3¾ верш. волоса на головѣ русые, глаза сѣрые, лицемъ чистъ, на лѣвой рукѣ отъ порубу палецъ кривъ, 30 лѣтъ.

15234. Взятъ въ тамошнемъ уѣздѣ показывающійся непомнющимъ родства Сергѣемъ, незнающій будто бы себѣ отечества и прозванія, который неокажетсяли кому принадлежащимъ, 2 арш. 7½ верш. волоса на головѣ русые, острижены олаверженъ, усъ и борода пробиваются, лицемъ чистъ, глаза каріе, брови черные тонкіе, повидимому около 22 лѣтъ, найдено при немъ разное имущество, что все по его показанію имъ уворовано въ неизвѣстныхъ ему мѣстахъ, то и неокажетсяли всему этому имуществу хозяевъ.

Тобольской Губерніи отъ Ялуторовскаго Полицейскаго Управленія объявляется, что пойманные въ Ялуторовской округѣ бѣглые, при спросѣ показали о себѣ:

15235. Иванъ Исаевъ, прежде былъ крестьяниномъ Смоленской Губерніи Гжатскаго уѣзда Причистинской волости деревни Шиловой помѣщика Князя Голицына, отъ котораго бѣжалъ въ 1832 г. въ лѣтнее время, по выбраннымъ же справкамъ его оказался ложнымъ, около 28 лѣтъ, 2 арш. 4 верш. лицемъ бѣлъ, чистъ, глаза каріе, волоса на головѣ и бородѣ свѣтлорусые, носъ умѣренный, подбородокъ круглый.

15236. Федоръ Ивановъ, дворовый человѣкъ г-жи Полковницы Десятовой, жительствующей Новгородской Губерніи Валдайскаго уѣзда въ селѣ Любскомъ, отъ которой въ 1836 г. бѣжалъ, по забраннымъ же справкамъ показанія его неподтвердилось, около 50 лѣтъ, 2 арш. 5 верш. лицемъ смуглъ, шадровитъ, волоса на головѣ и бородѣ темнорусые, усахъ рыжеватые, глаза голубые, носъ посредственный.

15237. Нестеръ Луганскій, Харьковской Губерніи Старобѣльскаго уѣзда деревни Ткаревки, изъ господскихъ крестьянъ помѣщика Семена Никитина Курочкина, отъ котораго въ 1839 г. бѣжалъ, по собраннымъ же справкамъ показаніи его оказалось ложнымъ, около 48 лѣтъ, 2 арш. 4¼ верш. лицемъ бѣлъ, глаза сѣрые, волоса на головѣ, бровяхъ и бородѣ свѣтлорусые.

15238. Евгеній Антоновъ, изъ дворовыхъ людей Новгородской Губерніи Арзамаскаго уѣзда сельца Цемоданова, помѣщика Прапорщика Павла Иванова Чемоданова, бѣжалъ изъ жительства своего, 25 лѣтъ, по собраннымъ же справкамъ показаніе его неподтвердилось, 2 арш. 3¼ верш. лицемъ бѣлъ, глаза темно-голубые, подслѣповатъ, волоса на головѣ, бородѣ и усахъ рыжеватые, носъ обыкновенный, около 60 лѣтъ.

15239. Никифоръ Самсій, уроженецъ Воронежской Губерніи Богучарскаго уѣзда, слободы Степной Михайловки хутора Могиловки дворовый человѣкъ помѣщика Ивана Дмитріева Волчанова, откуда въ Сентябрѣ мѣсяцѣ 1835 г. по собраннымъ же справкамъ хотя показаніе его и подтвердилось, но г. Волчановъ принять его къ себѣ несогласился вточноли есть бѣглый принадлежитъ ему Волчанову, ясныхъ доказательствъ непредставилъ, около 40 лѣтъ, 2 арш. 5½ верш. волоса на головѣ, бородѣ и усахъ русые, лице чистое, нѣсколько смугловатое.

15240. Сергѣй Семеновъ Муравьевъ, напредь сего былъ уроженецъ Вятской Губерніи Сарапульскаго уѣздаКаменской самой волостикрестьянинъоткуда за кражу лошади въ 1838 г. по рѣшенію Сарапульскаго Окружнаго Суда наказанъ плетьми 12-ю ударами, сосланъ въ Красноярскую Губернію и причисленъ былъ Канскаго уѣзда Дмитріевской волости на новое поселеніе Лязаветки, откуда 17 Марта 1840 г. учинилъ побѣгъ, по забраннымъ же справкамъ, показаніе его

оказалось ложнымъ, 39 лѣтъ, 2 арш. 5 верш. волоса и брови русые, глаза каріе.

—Вышепоказанные люди, неокажутся ли принадлежащими какому либо обществу или помѣщикамъ.

15241. Симбирской Губерніи Сенгилеевскій Земскій Судъ объявляетъ, неокажется ли кому принадлежащимъ бродяга, показывающійся прежде г. Острахэнцова крестьяниномъ Семеномъ Терентьевымъ, а потомъ помѣщика Пантелѣева Иваномъ Федоровымъ Щербаковымъ, 2 арш. 6 верш. волоса на головѣ и бровяхъ русые, глаза желто-сѣрые, носъ и ротъ обыкновенные, лицемъ смуглъ, 32 лѣтъ.

Тобольской Губерніи отъ Тарскаго Земскаго Суда объявляется, что пойманные въ Тарскомъ округѣ бѣглые, на данные имъ въ присутствіи онаго Суда вопросы отвѣтствовали, что, они уроженцами:

15242. Иванъ Алексѣевъ Зубовъ, Курской Губерніи Старооскольскаго уѣзда помѣщика Александръ Ермолаева, отъ коего назадъ тому лѣтъ 10 бѣжалъ, шатаясь по разнымъ Россійскимъ и Сибирскимъ Губерніямъ, нынѣ въ Тарскомъ округѣ пойманъ, 2 арш. 7 верш. волоса и брови русые, глаза каріе, лице шадровитое, около 45 лѣтъ.

15243. Ефремъ Федоровъ сынъ Федоровъ, Курской Губерніи Устьлыговскаго уѣзда крестьянинъ помѣщика Василья Афанасьевича Волжина, отъ коего по худой жизни въ 1838 г. великимъ постомъ бѣжалъ и шатаясь по разнымъ мѣстамъ съ неизвѣстными ему людьми Тарской округи въ Карташевской волости пойманъ, родственниковъ на мѣстѣ прежняго его жительства, никого неосталось, знакомыхъ небыло и никого незнаетъ, кромѣ одного старосты, котораго звали Василій Ивановъ Голубевъ, тоже крѣпостной человѣкъ его помѣщика, 2 арш. 7 верш. лицемъ смугловатъ, глаза желтосѣрые, волоса и брови темнорусые, борода черная съ просѣдью, имѣетъ мошоночную грыжу, 60 лѣтъ.

15244. Тобольской Губерніи отъ Тарскаго Полицейскаго Управленія объявляется, что явившійся 19 Марта сего г. въ Полицейское Управленіе бродяга Ефимъ Савельевъ, около 60 лѣтъ, тѣло-сложенія слабаго, 2 арш. 4½ верш. волоса на головѣ русые съ просѣдью, на бородѣ сѣрые, глаза голубые, носъ продолговатъ толстъ, лице чистое, на лѣвой рукѣ 2-й палецъ разшибленъ и сросса на бокъ, въ роту неимѣетъ 20 зубовъ; то и неокажется ли сей бродяга какому либо вѣдомству принадлежащимъ.

15245. Калужской Губерніи отъ Боровскаго Земскаго Суда объявляется, что присланный въ оный Судъ изъ Измаильской Градской Полиціи, показавшійся прежде крестьяниномъ тамошняго уѣзда помѣщицы Бѣлкиной деревни Лапиной, Егоромъ Кузинымъ и оказался оной непринадлежащимъ, и при допросѣ показалъ, что онъ бродяга Егоръ Васильевъ, рода и званія своего незнающій, 2 арш. 5 верш. воло-

са на головѣ и бровяхъ русые, глаза сѣрые, лице круглое, мало рябоватое, носъ и ротъ обыкновенные, около 20 лѣтъ; то чтобы тѣ, кому онъ принадлежитъ, явились бы куда слѣдуетъ съ доказательствами, въ положенный зак. св. XIV т. устава о пас. и бѣг. 408 ст. срокъ.

15246. Отъ Подольскаго Губернскаго Правленія объявляется, что сужденная Подольскою Уголовною Палатою за бродяжество и ложное показаніе о мѣстѣ своего жительства женщина Марія Явицка Сосивна, согласно рѣшенію Уголовной Палаты сослана въ Сибирь на поселеніе, 2 арш. 1½ верш. лице круглое, носъ умѣренный, волоса темнорусые, глаза темные, 30 лѣтъ.

Отъ Херсонскаго Губернскаго Правленія объявляется, что сужденные за бродяжество и ложное показаніе бродяги:

15247. Въ Херсонскомъ Уѣздномъ Судѣ, Викторъ Сергѣевъ, онъ же Андрей Бондаренко и Илья Якименко, онъ же и Петръ Бойченко, по рѣшенію онаго Суда наказанные при Херсонской Градской Полиціи чрезъ нижняго ея служителя плетьми: 1-й 25, а послѣдній 20 ударами, по распоряженію онаго Правленія отосланы: Сергѣевъ для принятія въ военную службу къ Командиру Херсонскаго гарнизоннаго баталіона, а Якименко въ Херсонское рекрутское присутствіе для обращенія по способности; примѣтами означенные бродяги: Сергѣевъ 2 арш. 6½ верш. волоса на головѣ темно, усахъ и бородѣ свѣтлорусые, глаза сѣрые, носъ умѣренный, лицемъ чистъ, 28 лѣтъ; Якименко, 2 арш. 5 верш. волоса на головѣ русые, бороду брѣетъ, лицемъ рябоватъ, глаза сѣрые, на лѣвой сторонѣ подъ бородою шрамъ, 25 лѣтъ.

15248. Въ Бобринецкомъ Уѣздномъ Судѣ, Василій Марковъ, Ефимъ Свердельченко и Козма Козловъ, онъ же и Петровъ, и по рѣшенію онаго Суда наказанные при Бобринецкой Градской Полиціи чрезъ нижняго ея служителя плетьми каждый по 30 ударовъ, по распоряженію онаго Правленія, отосланы въ Херсонское рекрутское присутствіе для обращенія куда годными окажутся; примѣтами же означенные бродяги: Марковъ, 2 арш. 2⅞ верш. волоса на головѣ и бровяхъ русые, глаза сѣрые, лице чистое, круглое, носъ кирповатъ, на обѣихъ ногахъ ниже колѣнъ частые пятна отъ прошедшей чесотки, 22 лѣтъ; Свердельченко, 2 арш. 5 верш. волоса на головѣ темнорусые, лицемъ бѣлъ, осповатъ, носъ круглый, большой, 20 лѣтъ, и Козловъ, 2 арш. 4 верш. волоса на головѣ темнорусые, глаза сѣрые, лице осповатое, носъ и ротъ умѣренные, 24 лѣтъ.

15249. Въ Херсонской Уголовной Палатѣ, Михайла Емельяновъ, онъ же Яковъ Семеновъ Перекуверкинъ и Назаръ Сидоровъ, и въ Александровскомъ Уѣздномъ Судѣ Иванъ Колесниченко, и по рѣшенію оныхъ мѣстъ наказанные при Градскихъ Полиціяхъ чрезъ нижнихъ служителей плетьми: 1-й 30, а послѣдній при Александрійской 20 ударами, и по распоряженію онаго Правленія, отосланы въ Херсонское рекрутское присутствіе для освидѣтельствованія куда годными окажутся; при-

мѣтами же означенные бродяги: Емельяновъ, 2 рш. $7\frac{7}{8}$ верш. волоса на головѣ свѣтлорусые, глаза сѣрые, носъ умѣренный лице бѣлое, 32 лѣтъ; Колесниченко 2 арш. 6 верш. волоса на головѣ и усахъ темнорусые, глаза каріе, лицемъ чистъ, носъ и ротъ умѣренные, 32 лѣтъ.

15250. Въ Одесскомъ Уѣздномъ Судѣ, Андрей Мельгашевъ, Иванъ Тимофеевъ и Иванъ Чередниченко, и по рѣшенію онаго Суда наказанные при Одесской Градской Полиціи чрезъ ея служителя плетьми: 1-й 15, 2-й 20, а послѣдній 25 ударами и по распоряженію онаго Правленія, первые двое отданы въ военную службу, а Чередниченко сосланъ въ Сибирь на поселеніе; примѣтами же означенные бродяги: Мельгашевъ, 2 арш. $5\frac{5}{8}$ верш. лице рябое, носъ умѣренный, глаза каріе, волоса на головѣ и бровяхъ черные, 25 лѣтъ; Тимофеевъ 2 арш. $4\frac{5}{8}$ верш. лице чистое, носъ умѣренный, глаза темнокаріе, волоса на головѣ и бровяхъ темнорусые, 22 лѣтъ, холостъ; Чередниченко, 2 арш. 4 верш. волоса на головѣ, бровяхъ и усахъ черные, носъ умѣренный, лицемъ чистъ, глаза сѣрые, 35 лѣтъ.

15251. Отъ Херсонской Градской Полиціи объявляется, что взятые въ Херсонскомъ уѣздѣ за неимѣніе письменнаго вида бродяга Василій непомнющій, и Петръ Осадченко, показавшіеся непомнющими родства, и сколько отъ роду имъ лѣтъ, по распоряженію оной Полиціи отосланы въ Херсонское рекрутское присутствіе для освидѣтельствованія и за тѣмъ принятія въ военную службу; примѣтами они: Осадченко, 2 арш. 7 верш. волоса на головѣ темные, а усахъ свѣтлорусые, бороды неимѣетъ, лицемъ чистъ, смуглъ, глаза каріе, носъ умѣренный, въ роту въ нижней челюсти 2-хъ переднихъ и кутныхъ зубовъ съ обѣихъ сторонъ неимѣетъ, лѣвой руки всѣ пальцы сприалены, и непомнющій 2 арш. $4\frac{1}{2}$ верш. волоса на головѣ свѣтлорусые, усахъ рыжіе, бороды неимѣетъ, лицемъ чистъ, глаза свѣтлосѣрые, носъ умѣренный.

—Почему если за опубликованіемъ окажутся гдѣ либо къ онымъ бродягамъ владѣлецъ или общество и пожелаетъ получить въ себѣ обратно, то прошеніе съ подлежащими на принадлежность документами, прислали бы въ Херсонское Губернское Правленіе.

15252. Отъ Владимірскаго Губернскаго Правленія объявляется, что взятые за неимѣніе письменныхъ видовъ бродяги, тамошней Губерніи въ уѣздахъ: Гороховскомъ, Сергѣй Дмитріевъ, и Муромскомъ дѣвка Акулина безъ отечества, по рѣшеніямъ: 1-й Владимірской Палаты Уголовнаго Суда, а послѣдняя Муромскаго Уѣзднаго Суда г. Начальникомъ Губерніи утвержденнымъ, сосланы въ Сибирь на поселеніе; примѣтами означенные бродяги Дмитріевъ, 2 арш. $5\frac{5}{8}$ верш. лице нѣсколько рябоватое, глаза желто-каріе, на выкатѣ, носъ прямой, широковатой, волоса на головѣ русые, а на усахъ и бородѣ рыжеватые, 30 лѣтъ, и дѣвка Акулина безъ отечества, 2 арш. $3\frac{5}{8}$ верш. лице рябоватое, глаза сѣро-голубые, носъ нѣсколько сплюснутой, волоса русые, на мезинцѣ лѣвой руки продолговатой рубецъ, неболѣе 20 лѣтъ.

15253. Тобольской Губернiи отъ Ишимской Градской Полицiи объявляется о пойманныхъ въ Ишимскомъ округѣ бѣглыхъ Кондратѣ Сахарныхъ, Иванѣ Васильевѣ, Евлампiѣ Зеновьевѣ и Миронѣ Романовѣ, онъ же Иванъ Федоровъ, Михайлѣ Гордѣевѣ, Трофимѣ Михайловѣ, Иванѣ Павловѣ и женѣ Дарьѣ Степановой, она же Александра Иванова непомнющая, въ томъ, что буде оные окажутся принадлежащими какому либо обществу или помѣщику и оные пожелаютъ ихъ взять къ себѣ, то имѣютъ прислать въ Тобольское Губернское Правленiе о принадлежности ихъ ясныя доказательства не далѣе, какъ въ теченiи о первыхъ Сахарныхъ, Васильевѣ, Зиновьевѣ и Романовѣ одного, а о послѣднихъ Гордѣевѣ, Михайловѣ и Степановой двухъ годовъ со дня послѣдняго припечатанiя; примѣтами они: Кандратей Сахарныхъ, лицемъ чистъ, волоса на головѣ, бровяхъ и бородѣ свѣтлорусые, глаза сѣрые, носъ большой, ротъ обыкновенный, подбородокъ круглый, 2 арш. 7½ верш. 35 лѣтъ; Иванъ Васильевъ, 2 арш. 8 верш. лицемъ бѣлъ, шадровитъ, волоса на головѣ свѣтлорусые, глаза свѣтлосѣрые, носъ обыкновенный, подбородокъ круглъ.й, 30 лѣтъ; Евлампiй Зеновьевъ, 2 арш. 7¼ верш. лицемъ чистъ, волоса на головѣ свѣтлорусые, глаза сѣрые, носъ посредственный, на правой щекѣ на скулѣ отъ болѣзни шрамъ, 35 лѣтъ; Миронъ Романовъ, онъ же Иванъ Федоровъ, лицемъ смуглъ, волоса на головѣ черные, глаза карiе, носъ и ротъ обыкновенные, 2 арш. 6½ верш. 30 лѣтъ; Михайла Гордѣевъ, 2 арш. 6¾ верш. лицемъ чистъ, волоса на головѣ и бородѣ свѣтлорусые, глаза сѣрые, носъ обыкновенный, на обѣихъ ногахъ на берцахъ пятно, 50 лѣтъ; Трофимъ Михайловъ, 2 верш. 6½ верш. лицемъ чистъ, смугловатъ, волоса на головѣ и бородѣ темнорусые, глаза карiе, носъ мало курносъ, на правой щекѣ возлѣ носа бородавка, 45 лѣтъ; Иванъ Павловъ, 2 арш. 6¾ верш. лицемъ чистъ, мало смугловатъ, волоса на головѣ черные, на бородѣ свѣтлорусые, глаза сѣрые, носъ большой, 60 лѣтъ, и жена Дарья Степанова, она же Александра Иванова непомнющая, лицемъ чиста, волоса на головѣ русые, носъ и ротъ небольшiе, подбородокъ круглый, брови русые, глаза сѣрые, 2 арш. 4 верш. 23 лѣтъ.

15254. Калужской Губернiи отъ Жиздринскаго Земскаго Суда объявляется, что взятый Пермской Губернiи въ Кунгурскомъ уѣздѣ за неимѣнiе письменнаго вида, показывающiйся тамошняго уѣзда вотчины г. Евлампiя Николаева Семичева деревни Дубровки крестьяниномъ Иванъ Егоровъ, которой по мѣстному дознанiю оказался непринадлежащимъ, 67 лѣтъ, 2 арш. 3½ верш. волоса на головѣ и бородѣ русые съ просѣдиною, глаза сѣрые, носъ и ротъ умѣренные, лице бѣлое, чистое, въ правой рукѣ большой палецъ отъ боли имѣетъ въ ногтѣ впадину, на обѣихъ рукахъ близь локтей отъ боли существуютъ иниъ раны; о коемъ произведенное дѣло для поступленiя съ нимъ по законамъ, отослано въ тамошнiй Уѣздный Судъ.

15255. Отъ Лихвинскаго Земскаго Суда объявляется, что сего 11 Февраля

взятый въ Лихвинскомъ уѣздѣ за неимѣніе письменнаго вида человѣкъ, на отобранныхъ отъ него допросахъ показалъ себя начально Васильемъ Ивановымъ, а потомъ Самойлою Ларіоновымъ бѣглымъ рядовымъ Смоленскаго гарнизоцного баталіона, по показанію коего по забраннымъ справкамъ оказалось ложными, 2 арш. 5⅜ верш. волоса на головѣ и бровяхъ свѣтлорусые, глаза сѣрые съ желтиною, носъ прямъ, ротъ и подбородокъ средніе, лице круглое, 23 лѣтъ; почему лицы, кому онъ Ларіоновъ принадлежитъ, явились бы съ доказательствами въ положенный св. зак. XIV т. уст. о пас. и бѣг. 408 ст. срокъ.

15256. Калужской Губерніи отъ Боровскаго Земскаго Суда объявляется, что присланный въ оный Судъ изъ Измаильской Градской Полиціи, показавшійся прежде крестьяниномъ тамошняго уѣзда помѣщицы Бѣлкиной, деревни Лапиной, Егоромъ Козминымъ, оказался оный непринадлежащимъ, и при допросѣ показалъ, что онъ бродяга Егоръ Васильевъ, рода и званія своего незнающій, около 20 лѣтъ, 2 арш. 5 верш. волоса на головѣ и бровяхъ русые, глаза сѣрые, лице круглое, мало рябоватое, носъ и ротъ обыкновенные, то что бы тѣ, кому онъ принадлежитъ, явились бы куда слѣдуетъ съ доказательствами, въ положенный св. зак. XIV т. уст. о пас. и бѣг. 408 ст. срокъ.

15257. Нижегородской Губерніи Семеновскій Земскій Судъ объявляетъ, неокажется ли кому принадлежащими, пойманные въ тамошнемъ уѣздѣ неизвѣстные люди, показывающіеся крестьянами Казанской Губерніи Свіяжскаго уѣзда, первоначально деревни, а потомъ села Алексѣевскаго, Тимофей и Назаръ Яковлевы, родные братья, которые однако по выправкамъ оказались ложно; примѣтами жъ они: 1-й Тимофей, 2 арш. 5½ верш. волоса на головѣ и бородѣ черные, глаза сѣрые, носъ и ротъ посредственные, лице бѣлое, чистое и худощавое, 49 лѣтъ; 2-й Назаръ, 2 арш. 4½ верш. волоса на головѣ черные, лице бѣлое, чистое, глаза сѣрые, носъ и ротъ посредственные, 48 лѣтъ, и если кому окажутся принадлежащими, тобы обратились съ ясными доказательствами въ надлежащее присутственное мѣсто, бродяги же сіи взяты въ уѣздѣ 10 Іюня сего г.

Разрядъ XI. Объ утратѣ разныхъ документовъ, также объ уничтоженіи вѣрющихъ писемъ и проч. (Публикаціи нѣтъ.)

Разрядъ XII. О лишеніи правъ торговаго состоянія, по необъявленію капитала. (Публикаціи нѣтъ.)

Разрядъ XIII. О вызовѣ по дѣламъ, касающимся до межеванія земель: генеральнаго, специальнаго и своекоштнаго. (Публикаціи нѣтъ.)

Разрядъ XIV. О вызовѣ для казенныхъ подрядовъ, поставокъ, откуповъ и снятія оброчныхъ статей.

15258. Артиллерійскій Департаментъ Военнаго Министерства, приглашаетъ желающихъ принять на себя приготовленіе конской сбруи по имѣющимся образцамъ для 17-ти Горныхъ орудій; явиться къ торгу 30 Іюня и переторжкѣ 3 Іюля сего 1841 г. съ тѣмъ, чтобы желающіе участвовать въ торгахъ: а) благовременно подавали въ Департаментъ узаконенныя прошенія, съ надлежащими залогами и видами о ихъ званіи; б) къ торгу и переторжкѣ, явились въ назначенные дни отъ 10 часовъ утра и не позже 12-ти; при чемъ они предваряются, что послѣ переторжки, никакой уступки принято не будетъ.

15259. Въ Губернскомъ Портовомъ городѣ Архангельскѣ, на основаніи Высочайшихъ узаконеній, предполагается отдать въ содержаніе на 4 года считая срокъ съ 1-го Января 1842 года два трактира, одинъ въ 1-й, а другой во 2-й части сего города; почему Архангельская Градская Дума назначивъ на отдачу въ содержаніе сихъ трактировъ торгъ въ присутствіи своемъ 3-го Іюля сего года съ переторжкою чрезъ 3 дня; приглашаетъ желающихъ съ узаконенными залогами, имѣющихъ по закону право принять на себя это содержаніе.

15260. Отъ Саратовской Палаты Государственныхъ Имуществъ объявляется, что въ оной имѣетъ быть произведенъ 18 Августа 1841 г. торгъ съ переторжкою чрезъ 3 дня, на отдачу въ новое 1842 года содержаніе нижепоименованныхъ оброчныхъ участковъ казенной земли.

Хвалынскаго уѣзда:

1, Галиковскій, удобной 2663 дес. неудобной 382 дес.

Царицынскаго:

2, Мечетинская, удобной 11,865 дес. неудобной 709 дес.

3, Розсолинская первая, удобной 12,763 дес. неудобной 1307 дес.

Николаевскаго:

4, Башкирскій № 3, удобной 26,080 дес. неудобной 9 дес.

5, Башкирскій № 10, удобной 18,014 дес. неудобной 1 дес.
6, Башкирскій № 27, удобной 17,885 дес. неудобной 213 дес.
7, Башкирскій № 28, удобной 17,568 дес.
8, Башкирскій № 39, удобной 14,303 дес. неудобной 1 дес.
9, Башкирскій № 16 съ 17, удобной и неудобной 14,358 дес.
10, Башкирскій № 21, удобной 8151 дес. неудобной 201 дес.
11, Башкирскій № 7, удобной 22,599 дес. неудобой 10 дес.
12, Башкирскій № 11, удобной 12,619 дес. неудобной 460 дес.
13, Башкирскій № 12 и 13, удобной 24,816 дес.
14, Башкирскій № 2, удобной и неудобной 26,371 дес.
15, Башкирскій № 4, удобной и неудобной 9,530 дес.
16, Башкирскій № 20, удобной 7,501 дес. неудобной 6 дес.
17, Башкирскій № 38, удобной 23,579 дес. неудобной 10 дес.
18, Башкирскій № 18, удобной и неудобной 12,642 дес.
19, Башкирскій № 42, удобной 9215 дес. и неудобной 141 дес.
20, Башкирскій № 1, удобной и неудобной 19,959 дес.
21 Башкирскій № 14 и 15, удобной и неудобной 19,313 дес.
22, Башкирскій № 9, удобной 16,682 дес. неудобной 1 дес.
23, Башкирскій № 8, удобной 18,771 дес. неудобной 1 дес.
24, Башкирскій № 6, удобной 20,613 дес. неудобной 8 дес.
25, Башкирскій № 51, удобной 8,980 дес.
26, Башкирскій № 5, удобной 20,874 дес. неудобной 15 дес.
27, Башкирскій № 19, удобной 10,557 дес. неудобной 154 дес.
28, Башкирскій № 22, удобной 7,710 дес. неудобной 1 дес.
29, Башкирскій № 23, удобной 8,634 дес. неудобной 3 дес.
30, Башкирскій № 24, удобной 11,995 дес. неудобной 2 дес.

31, Башкирскій № 25, удобной 14,677 дес.

32, Башкирскій № 26, удобной 19,691 дес.

33, Башкирскій № 29, удобной 18,749 дес. неудобной 9 дес.

34, Башкирскій № 30, удобной 14,379 дес. неудобной 7 дес.

35, Башкирскій № 31 съ 32, удобной 16,044 дес.

36, Башкирскій № 33, удобной 15,161 дес. неудобной 135 дес.

37, Башкирскій № 34, удобной 7877 дес.

38, Башкирскій № 35, удобной 24,933 дес. неудобной 15 дес.

39, Башкирскій № 36, удобной 16,514 дес. неудобной 2 дес.

40, Башкирскій № 57, удобной 18,688 дес. неудобной 6 дес.

41, Башкирскій № 40, удобной 14,852 дес. неудобной 5 дес.

42, Башкирскій № 41, удобной 10,275 дес. неудобной 3 дес.

43, Башкирскій № 43, удобной 2531 дес. неудобной 137 дес.

44, Башкирскій № 44, удобой 38,121 дес. неудобной 75 дес.

45, Башкирскій № 45, удобной 35,537 дес. неудобной 32 дес.

46, Башкирскій № 46, удобной 5883 дес. неудобной 2265 дес.

47, Башкирскій № 47, удобной 8663 дес. неудобной 6932 дес.

48, Башкирскій № 48, удобной 6080 дес. неудобной 6932 дес.

49, Башкирскій № 49, удобной 11,249 дес. неудобной 6826 дес.

50, Башкирскій № 50, удобной 3271 дес. неудобной 3027 дес.

51, Камелицкой, удобной 6378 дес. неудобной 1097 дес.

52, Рыноншый, удобной 655 дес. неудобной 528 дес.

Царевскаго уѣзда:

53, Сарынскій, удобной 208 дес. неудобной 89 дес.

Новоузенскаго:

54, Казенная земля по р. Еруслану, удобной 7500 дес. неудобной 3167 дес.

55, Земля по р. Караману, удобной 12,587 дес. неудобной 4254 дес.

56, Земля неприведенная съемкою въ извѣстность до 10,000 дес.

Разрядъ XV. О публичной и аукціонной продажѣ имѣній и объ отмѣнѣ продажъ сего рода.

15261. Владимірскій Приказъ Общественнаго Призрѣнія объявляетъ, что въ оном назначено въ продажу съ аукціоннаго торга, заложенное и просроченное имѣніе Губернской Секретарши Ольги *Сапожниковой*, состоящее Гороховскаго уѣзда въ деревнѣ Новоивановской ревизскихъ мужеска пола 7 душъ, съ принадлежащею къ онымъ землею; о времяни же назначенія торговъ, извѣщено будетъ особо.

Разрядъ XVI. О вызовахъ людей дворянскаго и прочихъ сословій къ выборамъ или совѣщаніямъ. (Публикаціи нѣтъ.)

Разрядъ XVII. Разнородныя публикаціи, неподходящія къ разрядамъ здѣсь означеннымъ.

15262. Московскаго Магистрата 2-го Департамента симъ кому слѣдуетъ для свѣдѣнія объявляется, что Московская купеческая жена вдова Елизавета Петрова *Кони*, по долговымъ ея претензіямъ, бывшимъ Временнымъ Судомъ по журналу, состоявшемуся 1834 г. Іюля 12 дня, признана неосторожною должницею.

15263. Московскаго Уѣзднаго Суда отъ 1-го Департамента объявляется Чиновнику 8-го класса Князю Михайлу Александровичу *Гагарину*, чтобы онъ къ принятію крестьянъ, писанныхъ по 7-й ревизіи Московскаго уѣзда при деревнѣ Филиной Семена Федорова съ дочерьми: Анною, Прасковьею и Лукерьею, сестрою Прасковьею, сыновьями: Семеномъ и Филиппомъ, племянникомъ Сергѣемъ и племянницею Авдотьею Павловыми, явился въ оный Департаментъ въ срокъ закономъ положенный.

15264. Московской Губерніи отъ Можайскаго Городоваго Магистрата объявляется что по производящемуся въономъ Магистратѣ дѣлу, о раздѣлѣ имѣнія между наслѣдниками умершаго Можайскаго купца Филипа Игнатьева *Тучкина* къ вынутію жеребьевъ на достающіяся имъ части, вызывались неоднократно его дѣти купцы: Иванъ, Акимъ, Егоръ, Иванъ Филипповы *Тучкины* и умершаго ихъ брата Сергѣя Тучкина жена Авдотья Александрова и ихъ дѣти: Иванъ, Елена и Марья, въ назначаемые онымъ Магистратомъ сроки, но неявились; а посему вышеписанныя лица, благоволятъ для вынутія жеребьевъ на слѣдующія части, явиться въ оный Магистратъ сами, или прислать повѣренныхъ въ теченіи 4 мѣсячнаго срока,

слѣдуемаго со времени позднѣйшаго припечатанія; буде же кто въ означенный 4 мѣсячный срокъ не явится и повѣреннаго не пришлетъ, тогда жеребья вынуты будутъ за неявившихся при прочихъ наслѣдникахъ самими присутствующими Магистрата.

15265. Бессарабской Области отъ Кишиневско-Оргѣевскаго Окружнаго Суда объявляется, неокажется ли гдѣ либо имѣнія или денежныхъ капиталовъ, принадлежащихъ бывшему въ Акерманскомъ Земскомъ Исправничествѣ Коммисаромъ Губернскому Секретарю Григорію Дмитріеву *Шендреекъ*, оказавшагося несостоятельнымъ къ уплатѣ казеннаго долга 852 р. 20 к. асс. деньгахъ, а гдѣ бы таковыя открылись, оный Судъ увѣдомить для дальнѣйшаго со стороны онаго распоряженія.

15266. Бессарабской Области Сорокско-Ясскій Окружный Судъ, вызываетъ Титулярную Совѣтницу Екатерину Александрову *Цымковичеву*, или наслѣдниковъ ея съ тѣмъ, чтобы явились въ оный Судъ на установленный законами срокъ, для полученія 149 р. 50 к. серебр. денегъ, слѣдуемыхъ ей Цымковичевой по заемному письму отъ жителя города Бѣльцъ Еврея Іося Гофшіевича *Соха*.

15267. Владимірской Губерніи Александровскій Уѣздный Судъ вызываетъ къ себѣ: Прапорщика Александръ и Поручика Якова Никифоровыхъ *Загориныхъ* съ тѣмъ, чтобъ они представили въ производящемуся въ онамъ Судѣ спорному дѣлу у нихъ Загориныхъ съ казенными крестьянами деревни Прокиной, что нынѣ Александровской Подмонастырской слободы, о пустошѣ Манушкиной, находящейся во владѣніи ихъ Загориныхъ, на оную пустошь планъ съ межевою книгою, непремѣнно въ положенный 2 пунктомъ 2226 ст. X т. св. зак. гражд. срокъ.

15268. Волынской Губерніи въ Луцкій Уѣздный Судъ, подано помѣщицею Анною *Щедочерью* урожденною Лисицкою Завадзкою исковое прошеніе, по дѣлу ея съ дворянами Карломъ, Федоромъ, Фомою и Михайломъ *Лисицкими*, за денежную претензію, въ коемъ изъяснила, что мѣсто-жительство и пребываніе оныхъ отвѣтчиковъ Лисицкихъ неизвѣстно; за тѣмъ по силѣ 1709 ст. X т. св. зак. гражд. и вызываются въ оный Судъ.

15269. Смоленской Губерніи Краснинскій Уѣздный Судъ объявляетъ, не пріищется ль кто изъ помѣщиковъ или родственниковъ, къ подкинутой неизвѣстно кѣмъ въ 1812 г. въ зимнее время въ домъ Подпоручика Семена *Полушкина* дѣвочкѣ по имени Марфѣ и прижитымъ ею незаконно 2 дочерямъ Акулинѣ и Марьѣ, которые какъ изъ свидѣтельства 31 Августа 1831 г. на мѣстѣ учиненнаго значитъ, Марфа 2 арш. и 2 верш. лице худоща-

вое, волоса на головѣ темнорусые, глаза сѣрые, нос посредственный, ротъ умѣренный, отъ роду примѣчально 30 лѣтъ; Акулина 1 арш. 15 верш. волоса на головѣ темнорусые, глаза сѣрые, лице рябоватое, нос и ротъ посредственные, брови черные, и Марья 1 арш. полтора верш. волоса на головѣ свѣтлорусые, глаза сѣрые, лице полное, чистое, нос и ротъ умѣренные, примѣчательно Акулина 13, а Марья 5 лѣтъ.

15270. Смоленской Губерніи Краснинскій Уѣздный Судъ объявляетъ, непріищется ль кто изъ помѣщиковъ или родственниковъ, къ подкинутой въ Февралѣ мѣсяцѣ 1834 г. неизвѣстно кѣмъ въ домъ Священника Смоленской Губерніи Краснинскаго уѣзда села Залужечья Афанасія *Цвѣткова*, малолѣтной дѣвочкѣ по имяни неизвѣстной, бывшей тогда отъ роду неболѣе одного г. которая какъ изъ свидѣтельства 28 Февраля 1834 г. въ присутствіи тамошняго Земскаго Суда учиненнаго значитъ примѣтами: волоса на головѣ и бровяхъ русые, глаза карія, нос, ротъ и подбородокъ умѣренные.

15271. Смоленской Губерніи Бѣльскій Земскій Судъ публикуетъ, что Смоленской Губерніи Бѣльскаго уѣзда на 24-й верстѣ отъ г. Бѣлой Смоленской большой дорогѣ истекшаго Марта 19 числа найдено мертвое неизвѣстнаго званія человѣкъ мужеска пола тѣло, лѣтъ полагательно около 30, одѣтъ въ бѣлой суконной армякѣ, овчинной полушубокъ, подпоясанъ чернымъ суконнымъ кушакомъ, 2 арш. 5 верш. волоса на головѣ, бородѣ и усахъ свѣтлорусые, лице чистое, довольно круглое и распухшее, непріищется ли кто къ оному изъ помѣщиковъ, родственниковъ или обществъ.

15272. Смоленской Губерніи Бѣльскаго уѣзда сего 1841 г. Марта 18 числа имѣнія помѣщика Михайлы Федоровича Загряжскаго въ сельцо Немчиново пришл неизвѣстнаго званія человѣкъ скоропостижно умеръ, который отъ роду лѣтъ повидимому 70, одѣтъ въ 2-хъ ветхихъ суконныхъ полукафтанахъ, подпоясанъ старымъ крестьянскимъ суконнымъ кушакомъ, на головѣ ветхая суконная шапка, на шее ветхій бумажный платокъ, мѣдный крестъ, лицемъ бѣлъ, сухощавъ, 2 арш. 8 верш. волоса на головѣ стриженые, бакенбарды большіе свѣтлорусые, борода бритая, при немъ найдены 2 холщевыхъ небольшихъ мѣшка, въ коихъ 2 свернуты небольшихъ тряпки, изъ нихъ въ одной завернуто разорванное письмо, писанное брату Никифору Артемьеву, но отъ кого и кто сей неизвѣстно, за оторваніемъ послѣдней онаго части, непріищется ль кто къ означенному человѣку изъ помѣщиковъ, родственниковъ или обществъ, оный Судъ симъ и публикуетъ.

15273. Городническое Правленіе объявляетъ, что прошлаго Апрѣля 13 числа, най-

денъ близъ большой Калужской дороги на городской земли неизвѣстный убитый мужескаго пола человѣкъ; примѣтами: 2 арш. 5 верш. 35 лѣтъ, лице чистое, носъ и ротъ умѣренные, борода небольшая рыжая, одѣтъ въ нагольномъ тулупѣ натянутый на таковой же колушубокъ и сверху сѣромъ армякѣ, суконной шапкѣ съ шерстянымъ околошемъ, пестрединной рубахѣ и нанковыхъ шароварахъ, обутъ въ валяныхъ сапогахъ, въ шерстяныхъ чулкахъ, тѣло-сложенія плотнаго, и непріищется ли кто либо изъ родственниковъ или знаемыхъ къ неизвѣстному помянутому человѣку.

САНКТПЕТЕРБУРГСКІЯ СЕНАТСКІЯ ОБЪЯВЛЕНІЯ.

Издаваемыя къ Санктпетербургскимъ вѣдомостямъ каждую недѣлю по Вторникамъ и Пятницамъ. Подписная цѣна за годовое полученіе Сенатскихъ Объявленій 6 руб. серебромъ.

№ 54.

Вторникъ, Іюля 8 дня 1841 года.

Примѣчаніе.

Печатаніе публикацій назначено:

1-я въ № 54, Вторникъ, Іюля 8-го 1841 г.
2-я въ № 55, Пятница, Іюля 11-го 1841 г.
3-я въ № 56, Вторникъ, Іюля 15-го 1841 г.

Статьи публикацій вообще раздѣляются на XVIII постоянныхъ разрядовъ, изъ коихъ первые семнадцать печатаются три раза, а послѣдній одинъ разъ.

ПУБЛИКАЦІЯ ПЕРВАЯ.

Разрядъ I. О поступившихъ въ Правительствующій Сенатъ дѣлахъ, назначенныхъ къ сочиненію записокъ.

(Публикаціи нѣтъ.)

Разрядъ II. О вызовѣ для рукоприкладства подъ записками, выписками и экстрактами.

Тяжущимся по нижеозначеннымъ дѣламъ объявляется, чтобы явились сами, или прислали повѣренныхъ, для рукоприкладства подъ записками, въ положенный X т. св. зак. гражд. 1972-й ст. срокъ.

Правительствующаго Сената во 2-й Департаментъ.

15989. 1841 г. Апрѣля 14, по вступившему изъ Вятской Гражданской Палаты дѣлу, о выдѣлѣ Орловской 3-й гильдіи купеческой вдовѣ Аграфенѣ *Юферевой*, изъ оставшагося, послѣ смерти мужа ея купца Петра *Юферева* имѣнія, заключающагося въ 8,295 р. 70 к. частей.

Въ Рязанскій Уѣздный Судъ.

15990. Титулярная Совѣтница Елена Александрова *Лобанова*, по дѣлу, о взысканіи ею съ канцеляристши Александры Ивановой *Лукинской* денегъ 1,100 р.

Разрядъ III. О рѣшеныхъ въ Правительствующемъ Сенатѣ дѣлахъ и вызовѣ къ слушанію рѣшеній, послѣдовавшихъ въ судебныхъ мѣстахъ.

Вызываются къ слушанію рѣшеній по дѣламъ:

Московскаго Уѣзднаго Суда во 2-й Департаментъ.

15991. Коллежская Совѣтница Княгиня Надежда Иванова *Трубецкая*, по дѣлу, о искѣ дворовымъ человѣкомъ Федоромъ *Даниловымъ*, изъ владѣнія ея Княгини Трубецкой, свободы.

Въ Бессарабскій Областный Гражданскій Судъ:

15992. Попечитель наслѣдниковъ умершаго Чиновника 14-го класса *Калугина*, канцеляристъ *Бутовичъ*, по дѣлу, о правахъ наслѣдниковъ умершаго Чиновника 14-го класса Калугина на имущество, предположенное въ продажу на пополненіе казеннаго взысканія, почитающагося на немъ Калугинѣ по служенію его Смотрителемъ Леовскаго Провіантскаго магазейна.

15993. Бѣльцкая 3-й гильдіи купчиха Сурка *Абрамзонова*, по дѣлу ея съ Бѣльцкимъ же купцомъ Бейнишемъ *Фифмановъ*, относительно пастьбищнаго и сѣнокоснаго мѣста и 34 стоговъ сѣна.

Владимірской Губерніи въ Муромскій Городовый Магистратъ.

15994. Московскіе мѣщане: Егоръ Степановъ *Истоминъ* и Иванъ Ивановъ *Монаховъ*, по дѣлу, о взысканіи ими съ Муромскаго мѣщанина Василья Никонорова *Гундобина* по векселю, за уплатою серебр. 77 р. 65 к. и по письму 22 р. 15 к. серебр. же.

Войска Донскаго въ Войсковый Гражданскій Судъ:

15995. Сего Войска Полковникъ Николай *Мельниковъ* и Войсковый Старшина Графъ Матвѣй *Платовъ*, или ихъ повѣренные, по дѣлу, о крестьянинѣ Кулаковѣ.

15996. Сего Войска Старшина Алексѣй *Протопоповъ* и *Карповская станица*, или ихъ повѣренные, по дѣлу ихъ, о спорномъ поземельномъ участкѣ.

Въ Калужскій Уѣздный Судъ.

15997. Крестьянинъ вѣдомства Палаты Государственныхъ Имуществъ, Малоярославецкаго уѣзда деревни Башмаковки Иванъ Кондратьевъ *Коняевъ*, по дѣлу, о взыскиваемыхъ съ него Калужскимъ купеческимъ сыномъ Козмою Васильевымъ *Ерохинымъ* деньгахъ.

Калужской Губерніи въ Лихвинскій Городовый Магистратъ.

15998. Истецъ Масальскій 1-й гильдіи купецъ Андрей Петровъ *Скаткинъ* и отвѣтчики таковаго иска *Лихвинскіе откупщики* съ 1839 г. поступившіе кто таковы окажутся, или кого изъ нихъ повѣренный, по дѣлу, о искѣ купца Скаткина на Лихвинскій откупъ капитала монетою 5,000 р.

Калужской Губерніи въ Малоярославецкій Уѣздный Судъ.

15999. Коллежскій Совѣтникъ *Миролюбовъ* и прикосновенные къ дѣлу жена его Александра Александрова *Миролюбова* и другіе буде есть наслѣдники покойнаго Подпоручика *Ртищева*, а также Коллежская Секретарша Дарья Лукьянова *Наумова*, или ихъ уполномоченные, по дѣлу, о заемномъ письмѣ, данномъ покойнымъ Подпоручикомъ Гаврилою Александровымъ Ртищевымъ, Коллежскому Совѣтнику Ивану Саввину Миролюбову въ 50,000 р.

Въ Кіевскую Гражданскую Палату:

16000. Наслѣдники умершаго Коммисіонера 8-го класса *Мосмежана*, по дѣлу, объ уклонности дворянина Антона *Каменецкаго* отъ платежа должныхъ тѣмъ наслѣдникамъ 2,000 р. асс. денегъ.

16001. Тульскій купецъ Иванъ Ивановъ *Ермолаевъ*, или его повѣренный, по дѣлу, о должныхъ купцами Михайломъ *Гоцаенкомъ*, Федоромъ *Рябчиковымъ* и Гражданиномъ Михайломъ *Крамалѣемъ* ему Ермолаеву деньгахъ, въ ко-

торомъ имѣетъ ходатайство Тульскій Приказъ Общественнаго Призрѣнія за сдѣланную ему Ермолаевымъ уступку по 10 к. съ рубля.

Курской Губерніи въ Бѣлгородскій Уѣздный Судъ.

16002. Умершаго должника Прапорщика *Маслова* наслѣдники и кредиторы, или ихъ уполномоченные, по дѣлу, о должныхъ умершимъ Прапорщикомъ Николаемъ Алексѣевымъ Масловымъ по заемнымъ письмамъ и другимъ актамъ разнымъ кредиторамъ деньгахъ.

Курской Губерніи въ Грайворонскій Уѣздный Судъ.

16003. Генералъ-Лейтенантша *Засядко* и наслѣдники умершей Титулярной Совѣтницы Настасьи *Леляковой*, по дѣлу, о неполученіи въ полномъ количествѣ Генералъ-Лейтенантшею Елисаветою Засядко имѣнія, купленнаго ею съ аукціоннаго торга въ Курскомъ Приказѣ Общественнаго Призрѣнія, принадлежащаго умершей Титулярной Совѣтницы Настасьи Леляковой.

16004. Поручикъ Дмитрій *Хлоповъ*, по дѣлу, о запаханіи Грайворонскаго уѣзда г. Хлоповымъ, принадлежащаго Поручику Семену *Сычевскому*, конопляннаго мѣста.

Курской Губерніи въ Корочанскій Уѣздный Судъ.

16005. Умершаго Статскаго Совѣтника Петра *Анненкова* наслѣдникъ сынъ его Поручикъ Дмитрій *Анненковъ* и другіе какія только есть его Петра Анненкова наслѣдники, по дѣлу, о должныхъ Коллежскимъ Совѣтникомъ Алексѣемъ *Кищенковымъ* по домовому заемному письму 1815 г. Сентября 18, данному Статскому Совѣтнику Петру Анненкову 4,000 р. асс. деньгахъ съ подлежащими на нихъ процентами.

Въ Курскій Уѣздный Судъ.

16006. Генералъ-Маіоръ Иванъ Михайловичъ *Ушаковъ*, Капитанъ (кой нынѣ Полковникъ) Иванъ Филиповъ *Джура*, Нѣжинскій Грекъ Михайла Ивановъ *Кардовъ*, Коллежскій Регистраторъ Александръ Борисовъ *Шатохинъ*, Курскаго Знаменскаго монастыря Архимандритъ *Палладій*; наслѣдники Коллежскаго Ассессора Ивана Фомина *Зарянскаго*, Генералъ-Маіорша Надежда Дмитріевна *Ушакова*, Прапорщикъ Епафродитъ Алексѣевъ и жена его Анна Семенова *Анненковы* и Коллежскій Ассессоръ Андрей Семеновъ *Бакановъ*, или ихъ повѣренные, по дѣлу, о долгахъ Генералъ-Маіора Ивана Михайловича Ушакова.

16007. Штабсъ-Ротмистръ Викентій Семеновъ *Студзинскій*, Гвардіи Прапорщица Анна *Анненкова*, или ихъ повѣренные, по дѣлу Подполковницы Ольги *Бобровской*, о неправильномъ включеніи въ опись имѣнія покойной матери ея Курской помѣщицы Чиновника 6-го класса жены Татьяны *Денисьевой*.

Курской Губерніи въ Новооскольскій Уѣздный Судъ:

16008. За смертію Надворной Совѣтницы Елизаветы *Аринкиной*, наслѣдники ея Поручики Николай, Никита и юнкеръ Василій Васильевы *Аринкины*, по дѣлу, производящемуся въ ономъ Судѣ, по иску Губернскаго Регистратора Филипа *Добровольскаго*, на Надворной Совѣтницѣ Елизаветѣ Аринкиной, недоплаченныхъ ею по крѣпостному заемному письму и по закладной процентовъ.

16009. Губернскій Секретарь Александръ Ивановъ *Арепьевъ* и проживающая у него въ имѣніи дѣвка Саломонида *Власенкова*, по дѣлу, о проживающей въ имѣніи Губернскаго Секретаря Александръ Арепьева дѣвки Саломониды Власенковой.

16010. Чиновникъ 14-го класса Василій Тарасовъ *Ушаковъ*, Маіоръ Капитонъ Романовъ *Бакѣевъ* и Штабсъ-Капитанъ Емануилъ Ильинъ *Арендъ*, по дѣлу, о собранныхъ доходахъ съ описной Чиновника 14-го класса Василья Ушакова земли, опредѣленными къ оной опекунами Маіоромъ Капитономъ Бакѣевымъ и Штабсъ-Капитаномъ Емануиломъ Арендъ, употребленныхъ ими оныхъ денегъ въ свою пользу.

Курской Губерніи въ Тимскій Уѣздный Судъ:

16011. Канцеляристша Вѣра Васильева *Степанова*, Поручикъ Василій Федоровъ *Позняковъ*, Маіоръ Мелентій Алексѣевъ *Булгаковъ*, а въ случаѣ смерти изъ нихъ кого, наслѣдники ихъ, или ихъ повѣренные, по дѣлу, о понужденіи Поручика Познякова, на выдачу Маіору Мелентію Булгакову, на запроданнаго крестьянина Стефана Поукова купчей.

16012. Курскій купецъ Николай Ивановъ *Голиковъ*, Маіорша Надежда Иванова *Волжина*, Прапорщикъ Алексѣй Сысоевъ *Воропоновъ*, Статскій Совѣтникъ Никаноръ Ивановъ *Переверзевъ*, Генералъ-Маіорша Ульяна Лукьяновна *Брюзгина*, Коллежскій Ассессоръ Семенъ Лукинъ *Черемисиновъ*, купеческая жена Елизавета Осипова *Панова*, Надворный Совѣтникъ Дормидонтъ Агафоновъ *Богдановъ*, Титулярный Совѣтникъ Андрей Агѣевъ *Извѣдиновъ*, Надворная Совѣтница Марья Андреева *Прокудина*, Коллежскій Регистраторъ Василій Антоновъ *Шалимовъ*, умершаго Курскаго купца Ивана Васильева *Полеваго* наслѣдники, Титулярный Совѣтникъ Василій Ивановъ *Алексѣевъ*, а въ случаѣ кого смерти наслѣдники, и въ случаѣжъ малолѣтства опекуны, или ихъ повѣренные, по дѣлу, о должныхъ Коллежскимъ Совѣтникомъ *Богдановымъ* разнымъ кредиторамъ деньгахъ.

Курской Губерніи въ Фатежскій Уѣздный Судъ:

16013. Поручикъ Дмитрій Филиповъ *Кирташевъ*, или его повѣренный, по дѣлу, о спорной съ Подпоручицею *Маркевичевою* землѣ.

16014. Артиллеріи Подпоручикъ Николай Федоровъ *Беспѣдинъ* и Коллежскій Регистраторъ Родіонъ Михайловъ *Анненковъ* и Сѣвскіе помѣщики *Курьяновы* или ихъ повѣренные, по дѣлу, объ отыскиваніи первыми изъ владѣнія послѣднихъ крестьянской дѣвки Натальи Антоновой, находящейся въ замужествѣ за крестьяниномъ ихъ Курьяновыхъ Михайлою *Лазутинымъ*, съ происшедшимъ отъ нихъ семѣйствомъ.

16015. Общество однодворческое *деревень Верхнихъ и Нижнихъ Любожей*, или ихъ повѣренные, по дѣлу Капитанши Елизаветы *фонъ-Шмитъ*, о выдѣлѣ ей изъ отшедшей по отмежеванію отъ помѣщицы *Квашниной-Самариной* земли къ деревнямъ Верхнимъ и Нижнимъ Любожамъ подлежащей по крѣпости, части.

Въ Орловскую Палату Гражданскаго Суда.

16016. Правившій должность Секретаря Мценскаго Уѣзднаго Суда Коллежскій Регистраторъ Тимофей Ефимовъ *Даниловскій*, по дѣлу, о взыскиваемыхъ наслѣдниками умершаго Маіора Льва *Похвиснева* съ Штабсъ-Ротмистрши Баронессы Александры *Таубе*, должныхъ отцомъ ея Коллежскимъ Ассессоромъ Матвѣемъ *Стольниковымъ*, по заемному письму 4,500 р. съ процентами деньгахъ.

Орловской Губерніи въ Ливенскій Уѣздный Судъ.

16017. Опекунша надъ малолѣтными дѣтьми умершаго Коллежскаго Секретаря Ивана Исакова жена его Коллежская Секретарша Елисавета Николаева *Исакова*, какъ въ относящемся до нея самой, такъ и до мужа ея, Унтеръ-Лейтенантъ Александръ Петровъ *Ильинъ*, Коллежскій Ассессоръ Василій *Бурденевъ*, Болховскій помѣщикъ Штабсъ-Капитанъ Александръ Васильевъ *Мацневъ*, Прапорщика Алексѣя Дмитріева *Бѣлаго*, Подпоручика Александра Дмитріева *Бѣлаго* жена его Магдалина Иванова, Титулярная Совѣтница Марья Михайлова *Хордикова*, мужъ умершей Тарусской помѣщицы Коллежской Секретарши Варвары Александровой *Пьяновой* и опекунъ малолѣтныхъ дѣтей своихъ Коллежскій Секретарь Ефимъ Гавриловъ *Пьяновъ*, Коллежская Ассессорша Александра *Рудичъ* и Поручица Федосья Петрова *Файницкая*, или ихъ повѣренные, по дѣлу, о взыскиваемыхъ съ умершаго Коллежскаго Секретаря Ивана Федорова и жены его Елизаветы Николаевой *Исаковыхъ*, разными кредиторами по заемнымъ обязательствамъ денегъ.

Орловской Губерніи въ Орловскій Городовый Магистратъ.

16018. Верейскій купецъ Василій Кондратовъ *Богдановъ* и сынъ его Александръ, или ихъ повѣренный, по дѣлу, о искѣ съ Орловскаго купца Ивана Борисова *Комардина* 5,000 р. денегъ, отосланныхъ къ нему по почтѣ для покупки конопляннаго масла.

Въ Пензенскую Палату Гражданскаго Суда.

16019. Владѣльцы: Губернскіе Секретари Осій и Мартынъ *Дураковы,* Поручикъ Дмитрій *Лапатинъ,* однодворцы: Архипъ, Василій, Алексѣй и Григорій *Дураковы,* Петръ *Стерлиновъ* и прочіе участвующіе въ дачѣ Керенскаго уѣзда *сельца Каменки,* или ихъ повѣренные, по дѣлу, о размежеваніи первыхъ отъ послѣднихъ землею особо.

Въ Кременчугскій Городовый Магистратъ.

16020. Жена Тульскаго мѣщанина Елизавета Иванова *Минаева,* по дѣлу, о должныхъ ей Кременчугскимъ мѣщаниномъ Павломъ *Давыдовымъ* по 2-мъ векселямъ, за уплатою остальныхъ 1,900 р. денегъ.

Рязанской Губерніи въ Спаскій Уѣздный Судъ.

16021. Генералъ-Лейтенантша Авдотья Семеновна *Лунина,* Графиня Екатерина Петровна *Риччи,* Коллежскій Секретарь Иванъ Бенедиктовъ *Оливы,* бывшій г. Риччи дворовый человѣкъ Иванъ *Ильинъ,* или ихъ повѣренные, по дѣлу, о дворовыхъ людяхъ г.г. Луниной и Риччи Иванѣ Ильинѣ, женѣ его Акулинѣ Николаевой и сынѣ ихъ Антонѣ Ивановѣ съ женою Меланьею Петровою, которыя по покормежнымъ письмамъ находились въ услуженіи Кадомской инвалидной команды у сержантши Анны *Соколовой* и въ отысканіи изъ числа оныхъ Антономъ Ивановымъ вольности.

Въ Рязанскій Уѣздный Судъ.

16022. Титулярный Совѣтникъ Иванъ Ивановъ *Лавровъ,* по дѣлу, о взыскиваемыхъ съ него Титулярною же Совѣтницею Натальею Андреяновою *Михайловою* по роспискѣ деньгахъ 250 р.

Саратовской Губерніи въ Хвалынскій Уѣздный Судъ.

16023. Прапорщикъ Казанскихъ баталіоновъ военныхъ кантонистовъ Аполонъ Сергѣевъ *Сумороковъ,* или его повѣренный, по дѣлу, о захватѣ имъ въ городѣ Казани, принадлежащихъ вдовѣ Поручицѣ Прасковьи Даниловой *Сумороковой* 23 лошадей съ упряжью, стоющихъ 3500 р.

Симбирской Губерніи въ Курмышскій Уѣздный Судъ.

16024. Коллежскіе Регистраторы: *Кудрявцевъ* и *Нагаткинъ,* или ихъ повѣренные, по дѣлу, о взыскиваемыхъ Коллежскимъ Регистраторомъ Дмитріемъ Алексѣевымъ Кудрявцевымъ съ Коллежскаго же Регистратора Ивана Евграфова Нагаткина деньгахъ асс. 1000 р. за отшедшее имѣніе, купленное дядею перваго Статскимъ Совѣтникомъ *Кудрявцевымъ,* 1838 г. Ноября 14-го числа.

Симбирской Губерніи въ Самарскій Уѣздный Судъ.

16025. Титулярная Совѣтница Елизавета Парфирьева *Семенова,* по дѣлу, о ищу-

нцемъ вольности отъ услугъ г.г. *Леонтьевыхъ* дворовомъ человѣкѣ Иванѣ *Игнатьевѣ* съ семѣйствомъ.

Смоленской Губерніи въ Юхновскій Уѣздный Судъ.

16026. Наслѣдники изъ дворянъ дѣвицы Настасьи *Дерновой*, Корнетша Евгенія *Сверчевская* и Вяземская мѣщанка Авдотья *Сальцова*, по дѣлу, о оставшемся послѣ смерти вышепомянутой г-жи Дерновой имѣніи.

Въ Таврическую Палату Гражданскаго Суда:

16027. Наслѣдники умершаго Генералъ-Маіора *Попова*, или ихъ повѣренный Коллежскій *Ассессоръ Славинскій*, по дѣлу, объ отыскиваемой казною землѣ при *деревняхъ Ой-Эли, Караджи и Шамакъ*.

16028. Коллежская Ассессорша Александра *Шепина* и отыскивающій изъ крестьянства ея свободы Григорій *Федосенко*, по дѣлу, объ отыскиваемой изъ владѣнія Шепиной Федосенкомъ съ семѣйствомъ его свободы.

16029. Наслѣдники умершаго помѣщика Османъ Мурзы *Меркитскаго*, или опекуны ихъ, по дѣлу, объ отыскиваемой казною землѣ при *деревнѣ Алтенджи Меркитъ*.

Тамбовской Губерніи въ Козловскій Уѣздный Судъ.

16030. Козловская купеческая жена Екатерина *Милицына* и того же уѣзда села Богоявленскаго, что на Суренѣ, однодворецъ Тарасъ *Чепелевъ*, или ихъ повѣренные, по дѣлу, о искѣ отъ нихъ солдаткою *Карповою* дѣтямъ своимъ свободы.

Въ Херсонскую Палату Гражданскаго Суда:

16031. Помѣщики Полтавской и Екатеринославской Губерній Подполковники: Иванъ и Александръ *Остроградскіе* и наслѣдники Коллежскаго Регистратора Константина *Попова*, или всѣхъ ихъ повѣренные, по дѣлу, объ отыскиваемыхъ Остроградскими съ Попова, за передержательство крестьянъ Федора и сына его Ильи Мацаренковъ, пожилыхъ 2466 р. 66 к. асс. деньгахъ.

16032. Бѣлогородскій мѣщанинъ Михайла *Андреевъ*, или его повѣренный, по дѣлу его съ Херсонскимъ купцомъ Василіемъ *Носовымъ*, о взаимныхъ ихъ одинъ къ другому претензіяхъ, о неустойкѣ якобы Андреевымъ на контрактѣ, заключенномъ съ Носовымъ на произведеніе торговли въ лавкѣ сего послѣдняго товарами.

16033. Херсонскій мѣщанинъ Янкель *Капуста* и Титулярный Совѣтникъ Петръ *Донцовъ*, или ихъ повѣренные, по дѣлу, о взыскиваемыхъ послѣднимъ съ перваго по закладной 1128 р. 20 к. деньгахъ.

16034. Николаевскіе, купецъ Иванъ *Соловьевъ* и мѣщанинъ Данила *Смирновъ*, или ихъ повѣренные, по дѣлу, о претендуемыхъ Смирновымъ съ купца Егора *Соловьева*, уже умершаго, убыткахъ на 7263 р. 60 к. асс. за забраные изъ лавки его товары и вещи и прочаго.

16035. Поселяне казенныхъ селъ *Костромскаго и Вшиваго*, или ихъ повѣренные, по дѣлу, о земляхъ Херсонскаго уѣзда, носящихъ названіе пустоши Великой, Чудновой, Васильевской и отдаленной, находящихся во владѣніи Генерала отъ Инфантеріи *Воронцова*.

Разрядъ IV. О людяхъ, показавшихъ себя неимущими внесть деньги, положенныя за переносъ дѣла.

Объявили себя неимущими:

Въ Астраханской Палатѣ Уголовнаго и Гражданскаго Суда.

16036. Кизлярскій дворянинъ Семенъ *Бурабовъ-Домидзе*, по дѣлу, о невозвращеніи якобы ему дворяниномъ Миріаномъ *Лорисъ-Меликовымъ* 4 векселей на сумму 12,995 р.

Въ Астраханскомъ Городовомъ Магистратѣ.

16037. Астраханскій купецъ Степанъ *Садовъ*, по дѣлу, о промѣнѣ имъ Агрыжанскаго двора Татарину Осману *Амиеву* на бараньи овчины пряденой красной бумаги.

Въ Витебской Палатѣ Гражданскаго Суда:

16038. Дочери покойнаго Дризенскаго мѣщанина Александра *Марецкаго*, Полотская купеческая жена Варвара *Усвайская*, и дворянки Францишка *Городнина* и Людвика *Рачкова*, по дѣлу, объ отыскиваемомъ ими отъ мачихи своей Дризенской мѣщанки Константіи *Марецкой*, по родной матери ихъ наслѣдственномъ имѣніи и имуществѣ.

16039. Полотскаго уѣзда помѣщикъ Фадѣй Казиміровъ *Мардвинъ*, по дѣлу, о раздѣлѣ имѣнія съ крестьянами между имъ и его братьями помѣщиками Францомъ и Іосифомъ *Мардвинами*, сестрою Елисаветою *Реутговою* и наслѣдниками ихъ сестры Варвары *Рамшиной*.

Владимірской Губерніи въ Шуйскомъ Уѣздномъ Судѣ.

16040. Солдатская дочь Анна *Иванова*, по дѣлу, о удовлетвореніи убытковъ, понесенныхъ ею чрезъ десяти лѣтній платежъ податей за сына своего Петра, отданнаго неправильно въ рекруты за имѣніе г. *Кишкина*.

Вятской Губерніи въ Слободскомъ Городовомъ Магистратѣ.

16041. Опекунша надъ дѣтьми и имѣніемъ умершаго Слободскаго мѣщанина Афанасья *Ковырзина*, жена его вдова Татьяна Васильева, по дѣлу, о состоящихъ на мужѣ ея Афанасьѣ Ковырзинѣ, разнымъ кредиторамъ долгахъ.

Въ Гродненской Палатѣ Гражданскаго Суда.

16042. Помѣщикъ и Кавалеръ Викентій Фадѣевъ *Спинковъ*, дѣйствующій отъ имяни своего и братьевъ своихъ Іосифа и Франца Фадѣевыхъ *Спинковъ*, по дѣлу ихъ съ Графами *Замойскими*.

Въ Кавказскомъ Областномъ Судѣ.

16043. Состоящій при 2-й бригадѣ 18-й пѣхотной дивизіи Аудиторъ 13-го класса Василій *Агафоновъ*, по дѣлу, о причиненной унтеръ-офицершами Акулиною *Мациецовою* и Татьяною *Деминою* ему Агафонову и женѣ его Маринѣ обидѣ.

Въ Калужской Палатѣ Гражданскаго Суда.

16044. Губернскій Секретарь Иванъ Алексѣевъ *Полтевъ*, по дѣлу, о проданномъ солдаткою Марьею Гавриловою *Бочаровою* ему Полтеву по условію дворовомъ мѣстѣ, состоящемъ городѣ Калугѣ, на коемъ выстроены нынѣ 2 дома.

Курской Губерніи въ Фатежскомъ Уѣздномъ Судѣ.

16045. Коллежская Секретарша Анна Саввина *Боромкова*, по дѣлу, о выдѣлѣ ей изъ имѣнія умершаго родителя ея Саввы *Закревскаго*.

16046. Отставный солдатъ Петръ *Тихоновъ*, и Государственные крестьяне: Иванъ Ларіоновъ, Матвѣй Николаевъ, Федоръ Максимовъ, Андрей Ларіоновъ, Матвѣй Алексѣевъ, Иванъ Николаевъ и Дмитрій Ивановъ *Косиновы*, по дѣлу, о спорной ихъ съ Государственнымъ крестьяниномъ Егоромъ *Касиновымъ* съ товарищи землѣ.

Въ Пензенской Палатѣ Гражданскаго Суда.

16047. Пензенская мѣщанка и опекунша малолѣтныхъ дочерей своихъ Настасья Дмитріева *Стражева*, по дѣлу, объ опровержении духовнаго завѣщанія сыномъ ея Пензенскимъ же мѣщаниномъ Яковомъ *Стражевымъ*, оставленнаго отцемъ его Пензенскимъ купцомъ Иваномъ *Стражевымъ* на имѣніе.

Въ Рязанской Палатѣ Гражданскаго Суда.

16048. Поручица Марья Леонтьева *Костенкова*, по дѣлу съ Ряжскимъ Землемѣромъ Михайлою Ивановымъ *Муратовымъ*, о имѣніи.

Въ Томскомъ Городовомъ Судѣ.

16049. Томскій 3-й гильдіи купецъ Петръ *Верещагинъ*, по дѣлу, о взыскиваемыхъ имъ Верещагинымъ съ Томскагожъ мѣщанина Андрея Петрова *Сіязова* по заемному письму деньгахъ серебр. 47 р. 24$\frac{2}{7}$ к.

Разрядъ V. О несостоятельныхъ должникахъ, торговыхъ людяхъ.

Въ обрасцовомъ объявленіи, приложенномъ при XI томѣ свода законовъ, приложеніе XXIII, № 2-го общая публикація о торговой несостоятельности людей, заключаетъ въ себѣ слѣдующее: „въ слѣдствіе сего Присутственныя мѣста и Начальства благоволятъ: 1-е, наложить запрещеніе на имѣнія недвижимое должника и аресты на движимыя, буде таковыя въ ихъ вѣдомствѣ находятся; 2-е, сообщить (*въ тѣ Присутственныя мѣста, отъ коихъ публикуется*) о своихъ требованіяхъ на несостоятельнаго должника, или о суммахъ, слѣдующихъ ему отъ оныхъ мѣстъ и Начальствъ. Частныя же лица имѣютъ объявить (*тѣмъ Присутственнымъ мѣстамъ:*) 1-е, о долговыхъ требованіяхъ своихъ на несостоятельнаго и о суммахъ ему должныхъ, хотя бы тѣмъ и другимъ еще и сроки къ платежу не наступили; 2-е, о имѣніи несостоятельнаго находящемся у нихъ въ сохраненіи, или закладѣ и обратно о имуществѣ, отданномъ несостоятельнаго на сохраненіе или подъ закладъ. Объявленіе сіе должно быть учинено, считая отъ дня напечатанія сихъ публикацій въ настоящихъ вѣдомостяхъ въ 3-й разъ въ нижеслѣдующіе сроки. 1-е, жительствующими въ томъ же городѣ, въ теченіи 2-хъ недѣль; 2-е, жительствующими въ другихъ мѣстахъ Имперіи, въ продолженіи 4-хъ мѣсяцовъ, и 3-е, заграничными не позже одного года.“ На семъ основаніи публикуется:

16050. Отъ С. Петербургскаго Коммерческаго Суда, 1841 г. Іюня въ 12-й день, по опредѣленію онаго, С. Петербургскій мѣщанинъ Николай Алексѣевъ *Пахомовъ*, объявленъ несостоятельнымъ должникомъ.

16051. Отъ С. Петербургскаго Коммерческаго Суда, 1841 г. Іюня въ 20-й день, по опредѣленію онаго, умершій С. Петербургскій 3-й гильдіи купецъ Дмитрій Николаевъ *Митюревъ*, объявленъ несостоятельнымъ должникомъ.

16052. Отъ Московскаго Коммерческаго Суда, 1841 г. Іюня 18-го дня, по опре-

дѣленію онаго, Московскій 3-й гильдіи купецъ Михайла Ивановъ *Куликовъ*, объявленъ несостоятельнымъ должникомъ.

16053. Отъ Московскаго Коммерческаго Суда, 1841 г. Іюня 18-го дня, по опредѣленію онаго, Московскій прежде бывшій купецъ, а нынѣ мѣщанинъ Михайла Петровъ *Шуваловъ*, объявленъ несостоятельнымъ должникомъ.

16054. Отъ Измаильскаго Коммерческаго Суда, проживающій въ г. Кишиневѣ Шуйскій купецъ Петръ *Крюковъ*, состоя записаннымъ и по Кишиневу въ 3-й гильдіи, производилъ въ семъ городѣ торговлю, по которой впалъ въ неоплатныя долги; то Измаильскій Коммерческій Судъ опредѣленіемъ 23 Декабря 1840 г. объявилъ означеннаго Петра Крюкова несостоятельнымъ должникомъ.

16055. Отъ Муромскаго Городоваго Магистрата, 1841 г. Мая въ 29-й день, по опредѣленію онаго, Муромскій 3-й гильдіи купецъ Никифоръ Никифоровъ *Коняхинъ*, объявленъ несостоятельнымъ должникомъ.

16056. Отъ Чебоксарскаго Городоваго Магистрата, 1841 г. Мая 13-го дня, по опредѣленію онаго, Чебоксарскій мѣщанинъ Петръ Семіоновъ *Сапожниковъ*, объявленъ несостоятельнымъ должникомъ.

Разрядъ VI. О несостоятельныхъ разнаго сословія должникахъ, непринадлежащихъ къ торговому званію.

(Публикаціи нѣтъ.)

Разрядъ VII. Объ избранныхъ кураторахъ, объ открытіи конкурсовъ, долговыхъ коммиссій, о непризнаваніи банкротами и проч.

16057. Конкурсное управленіе по дѣламъ несостоятельнаго должника умершаго Казанскаго 3-й гильдіи купца Ивана Иванова *Бейеръ*, получивъ утвержденіе отъ общаго присутствія Казанскихъ Городоваго Магистрата и Уѣзднаго Суда, открыло прошлаго Мая 24 числа 1841 г. свои засѣданія въ Казани въ домѣ, принадлежащемъ Казанской мѣщанской женѣ *Чернобровиной* въ 1-й части 3-мъ кварталѣ въ Нижнефедоровской улицѣ; о чемъ и извѣщаетъ всѣхъ, кому сіе вѣдать надлежитъ.

Разрядъ VIII. О вызовѣ наслѣдниковъ къ полученію наслѣдства, также кредиторовъ и должниковъ къ разчетамъ.

Вызываются къ явкѣ, первые съ доказательствами о правѣ наслѣдія, вторые съ долговыми актами, а послѣдніе съ платежемъ денегъ:

16058. Состоящаго по Кавалеріи 2-го Кавалерійскаго Округа Украинскаго Военнаго поселенія, Ротмистръ *Тюбукинъ* увѣдомляетъ о смерти Ротмистра, служившаго во 2-мъ Кавалерійскомъ Округѣ Украинскаго Военнаго поселенія Петра Ивановича *Тюбукина*, неокажется ли кредиторовъ или должниковъ его, и если таковые окажутся, то явились бы съ законными документами Харьковской Губерніи Купянскаго уѣзда въ слободу Новый-Глуховъ.

Въ Курскій Уѣздный Судъ.

16059. Наслѣдники, кредиторы и должники къ имѣнію, оставшемуся послѣ смерти Дѣйствительнаго Статскаго Совѣтника Петра Ивановича *Аверина*, на основаніи X т. гражд. зак. 764 ст. срокъ.

Въ Рижскій Сиротскій Судъ:

16060. Силою сей дозволенной со стороны Благошляхетнаго Магистрата проклямы для созыва кредиторовъ умершаго тамошняго молярнаго дѣла мастера Фридриха Христіана *Бергвицъ*, старшины малой гильдіи, вызываются отъ Сиротскаго Суда ИМПЕРАТОРСКАГО города Риги всѣ тѣ, кои полагаютъ имѣть какія либо притязанія на оставшееся имѣніе того умершаго здѣшняго молярнаго дѣла мастера и старшины малой гильдіи Фридриха Христіана Бергвица, съ тѣмъ, чтобы явиться непремѣнно имъ въ теченіи 6-ти мѣсяцовъ со дня сей прокламы и не позднѣе 22 Ноября 1841 г. въ Сиротскій Судъ, или въ Канцелярію онаго лично, или чрезъ надлежаще уполномоченнаго повѣреннаго, и представить свои доказательства; въ противномъ же случаѣ, они по прошествіи таковаго срока, съ своими объявленіями болѣе не будутъ слушаны, ниже допущены; почему всѣмъ и каждому поступать и отъ убытку остерегаться.

16061. Поелику Судомъ утвержденные кураторы надъ оставшимся имѣніемъ умершаго тамошняго мѣщанина Игнатія Ираклофьева *Соколова*, при Благошляхетномъ Магистратѣ просили о дозволеніи имъ учинить прокламу для созыва кредиторовъ и наслѣдниковъ того умершаго Соколова, и оное прошеніе опредѣлено удовлетворить, но при томъ предписано просителямъ явиться для сего въ Сиротскій Судъ; того ради отъ Сиротскаго Суда симъ вызываются всѣ тѣ, кои полагаютъ имѣть какія либо притязанія или

наслѣдственное право на оставшееся имѣніе умершаго тамошняго мѣщанина Игнатія Прокофьева Соколова, съ тѣмъ, чтобы явиться имъ непремѣнно въ теченіи 6-ти мѣсяцовъ со дня сей проклямы и не позднѣе 24 Ноября 1841 г. въ Сиротскій Судъ, или въ Канцелярію онаго лично, или чрезъ надлежаще уполномоченнаго повѣреннаго, и представить свои доказательства; въ противномъ же случаѣ, они по прошествіи таковаго срока, съ своими объявленіями болѣе не будутъ слушаны ниже допущены; почему всѣмъ и каждому поступать и отъ убытку остерегаться.

16062. Поелику вдова Татьяна Михайлова *Пуговишникова*, чрезъ своего повѣреннаго, при Благошляхетномъ Магистратѣ просила о дозволеніи ей учинить прокламу для созыва кредиторовъ умершаго ея мужа, тамошняго купца Андрея Семенова *Пуговишникова*, и оное прошеніе опредѣлено удовлетворить, но при томъ предписано просительницѣ явиться для сего въ Сиротскій Судъ; того ради отъ Сиротскаго Суда симъ вызываются всѣ тѣ, кои полагаютъ имѣть какія либо притязанія на оставшееся имѣніе умершаго тамошняго купца Андрея Семенова Пуговишникова, съ тѣмъ, чтобы явиться имъ непремѣнно въ теченіи 6-ти мѣсяцовъ со дня сей проклямы и не позднѣе 6 Ноября 1841 г. въ Сиротскій Судъ, или въ Канцелярію онаго лично, или чрезъ надлежаще уполномоченнаго повѣреннаго, и представить свои доказательства; въ противномъ же случаѣ, они съ своими объявленіями болѣе не будутъ слушаны ниже допущены; почему всѣмъ и каждому поступать и отъ убытку остерегаться.

Пензенской Губерніи въ Краснослободскую Дворянскую Опеку.

16063. Наслѣдники, кредиторы и должники, проживающей у Подпоручика Князя Николая Никанорова Девлеткильдеева, Краснослободскаго уѣзда въ селѣ Уреяхъ, покойной Титулярнаго Совѣтника дочери Елисаветы Богдановой *Рейтаръ*, въ положенный т. X зак. гражд. 764-й и 1526-й ст. срокъ.

Въ Алатырскій Городовый Магистратъ.

16064. Наслѣдники, послѣ умершаго Алатырскаго 3-й гильдіи купца Сергѣя Семенова *Кащеева*, къ оставшемуся разному движимому и недвижимому имѣнію и изъ торговыхъ его документовъ видно, что онъ состоитъ нѣкоторымъ лицамъ долженъ; равно и всѣ лица, коимъ онъ состоитъ должнымъ, имѣютъ предъявить Магистрату въ назначенные 785-й ст. X т. св. граж. зак. сроки, первые вступаютъ ли они въ наслѣдство имѣніемъ Кащеева съ принятіемъ платежа за него долговъ, или отказываются отъ сего, а послѣдніе, то есть: кредиторы количество исковъ своихъ.

Симбирской Губерніи въ Ставропольскую Дворянскую Опеку.

16065. Кредиторы, умершаго Гвардіи Поручика Петра Степанова *Мельгунова*, такъ и должники его, для полученія слѣдующихъ имъ денегъ, въ узаконенный 9-ти мѣсячный срокъ.

Разрядъ IX. О сыскѣ людей, которые должны быть представлены къ суду, независимо отъ ихъ воли по всѣмъ родамъ судопроизводства, въ томъ числѣ о сыскѣ людей бѣглыхъ. (Публикацiи нѣтъ.)

Разрядъ X. О пойманныхъ бродягахъ и о такихъ бѣглыхъ людяхъ, которыхъ извѣстно званiе и прежнее жительство.

Нижегородской Губернiи отъ Горбатовскаго Земскаго Суда объявляется, что взятые въ тамошнемъ уѣздѣ за неимѣнiе письменныхъ видовъ неизвѣстные люди, на допросѣ въ ономъ Судѣ показали:

16036. Тихонъ Леонтьевъ Русаковъ, крестьяниномъ Полтавской Губернiи Константиноградскаго уѣзда г. Кохановскаго селица Богатова, отлучившимся якобы изъ жительства своего прошлаго 1840 г. въ Мартѣ мѣсяцѣ; но показанiе его по справкѣ оказалось ложнымъ, и онъ послѣ сего подъ тѣмъ же имянемъ назвалъ себя бродягою непомнющимъ родства, 2 арш. 6⅞ верш. волоса и брови свѣтлорусые, глаза сѣрые, подбородокъ круглый, лице чистое, бородѣ темнорусые, 50 лѣтъ.

16067. Сергѣй Семеновъ, г. Подполковника Николая Александровича Рахманова, проживающаго въ городѣ Рязанѣ, бѣглыхъ дворовымъ человѣкомъ, хотя это показанiе чрезъ сношенiе съ мѣстною Полицiею оказалось ложнымъ, но онъ все утверждаетъ, что принадлежитъ означенному г. Рахманову, 2 арш. 6 верш. волоса на головѣ и бровяхъ русые, а на усахъ и небольшой бородѣ свѣтлорусые, глаза сѣрые, носъ прямой, ротъ обыкновенный, подбородокъ круглый, лице бѣлое, чистое, тѣло-сложенiя здороваго, 38 лѣтъ.

— То и неокажутся ли они кому принадлежащими.

Разрядъ XI. Объ утратѣ разныхъ документовъ, также объ уничтоженiи вѣрющихъ писемъ и проч.

16068. Отъ Волынскаго Губернскаго Правленiя объявляется, что выданное изъ Волынской Палаты Гражданскаго Суда 2-го Декабря 1820 г. свидѣтельство на имѣнiе помѣщика Ивана Непомуцена *Грохольскаго*, Житомирскаго уѣзда въ мѣстечкѣ Червоной 298, и селенiяхъ: Чехахъ 54, Краговкѣ 161, Мошковчикахъ 239, Скакавкѣ 110 и Хмельницахъ 92, всего 954 души мужеска пола крестьянъ, для представленiя залогомъ къ учалищную Губер-

ній: Волынской, Подольской и Кіевской Коммиссію, которое въ упомянутую Коммиссію ни въ другое мѣсто представляемо небыло, и по учиненной выправкѣ между бумагами и въ архивѣ его Грохольскаго таковое неотыскано, и по сему Гражданскою Палатою, какъ нигдѣ въ залогъ принятымъ быть не можетъ, признано ничтожнымъ.

16069. Отъ Волынскаго Губернскаго Правленія объявляется, что выданное изъ Волынской Палаты Гражданскаго Суда свидѣтельство въ 1825 г. за № 3172, помѣщикамъ Игнатію и Ивану Осиповымъ братьямъ *Кемпинскимъ*, о состояніи имѣнія ихъ Острожскаго уѣзда части села Михалковецъ, для представленія таковаго залогомъ въ Волынскую Казенную Палату при взятіи въ содержаніе почтовыхъ станцій и другихъ подрядовъ, по удостовѣренію Острожскаго Уѣзднаго Суда, что это имѣніе обременено долгами на сумму 1451 р. серебр. и 15 р. асс. то по сему это свидѣтельство Гражданскою Палатою, какъ нигдѣ въ залогъ принятымъ быть неможетъ, признано ничтожнымъ.

16070. Отъ Волынскаго Губернскаго Правленія объявляется, что выданное изъ Волынской Палаты Гражданскаго Суда свидѣтельство 29 Октября 1831 г. за № 2649, на имѣніе помѣщицы *Лашевской* и ея мужа умершаго Ивана *Лашевскаго*, Ковельскаго уѣзда въ части селенія Сереховичъ, для предоставленія залогомъ по разнымъ подрядамъ, по исправному же окончанію подряда Волынскою Казенною Палатою въ 1834 г. Евреемъ *Либерманомъ*, какъ оная Палата удостовѣряетъ получено, коимъ таковое утеряно, и по сему Волынскою Гражданскою Палатою, какъ нигдѣ въ залогъ принято быть неможетъ, признано ничтожнымъ.

16071. Отъ Волынскаго Губернскаго Правленія объявляется, что выданное изъ Волынской Палаты Гражданскаго Суда 6 Іюля 1812 г. за № 1687, на имѣніе помѣщика Графа Викентія *Чосновскаго*, уже умершаго, Житомирскаго уѣзда въ селеніяхъ: Коротищахъ 315 и Михаленкахъ 124, всего 439 душъ мужеска пола крестьянъ, не для представленія въ залогъ, а только для удостовѣренія, что то имѣніе находилось въ дѣйствительномъ Графа Викентія Чосновскаго владѣніи, и небыло обременено никакими долгами, по причинѣ безпорядка въ оставшихся послѣ смерти его Чосновскаго и бумагахъ, неизвѣстно гдѣ утеряно, и по сему Гражданскою Палатою, какъ ни гдѣ въ залогъ принято быть неможетъ, признано ничтожнымъ.

16072. Отъ Волынскаго Губернскаго Правленія объявляется, что выданные изъ Волынской Палаты Гражданскаго Суда 2 свидѣтельства, одно 17 Декабря 1813 г. за № 2700, а другое 30 Ноября 1814 г. за № 3026, на имѣніе умершаго помѣщика Ивана *Завиши*, Житомирскаго уѣзда въ мѣстечкѣ Черняховѣ 440 душъ мужеска пола крестьянъ, для представленія залогомъ по разнымъ подрядамъ, по освобожденіи каковыхъ свидѣтельствъ отъ залога,

возвращены ему Завишѣ Волынскою Казенною Палатою, и по сему Гражданскою Палатою, какъ ни гдѣ въ залогъ приняты быть немогутъ, признаны ничтожными.

Разрядъ XII. О лишеніи правъ торговаго состоянія, по необъявленію капитала.

16073. Рязанской Губерніи Касимовская Градская Дума публикуетъ, что бывшіе въ 1840 г. Касимовскіе 3-й гильдіи купцы: Яковъ Петровъ *Курбатовъ*, Николай Дмитріевъ *Лытневъ*, Семенъ Гавриловъ *Новиковъ*, Павелъ Тимофеевъ *Самгинъ* и Андрей Алексѣевъ *Умновъ*, на текущій 1841 г. гильдейскихъ капиталовъ необъявили и къ 1-му Янгаря сего г. на торговлю или промыслъ установленныхъ свидѣтельствъ невзяли; почему на основаніи св. зак. 5 т. уст. о пошлинахъ и 11-го т. уст. и учрежденій торговыхъ 110 ст. выписаны сею Думою въ мѣщане.

Разрядъ XIII. О вызовѣ по дѣламъ, касающимся до межеванія земель: генеральнаго, спеціальнаго и своекоштнаго (Публикаціи нѣтъ.)

Разрядъ XIV. О вызовѣ для казенныхъ подрядовъ, поставокъ, откуповъ и снятія оброчныхъ статей.

16074. Инженерный Департаментъ, вызываетъ желающихъ къ торгамъ на поставку разныхъ потребностей для устройства въ Динабургской крѣпости надъ Комендантскимъ домомъ мезонина и обсерваціонной телеграфической башни, а на принятіе той работы оптомъ изъ собственныхъ подрядчика матеріаловъ съ рабочими людьми.

Для производства этой работы требуются слѣдующія матеріалы, припасы и рабочіе люди:

Алебастру 486 пудъ.

Бревенъ сосновыхъ 7-ми футовой мѣры:

Длин. $2\frac{1}{2}$ саж. толщ. отъ 6 до 8 дюйм. 43.

Длин. 3 саж. толщ. отъ 10 до 12 дюйм. 59.

Длин. $3\frac{1}{2}$ саж. толщ. отъ 10 до 12 дюйм. 22.

Длин. $4\frac{1}{2}$ саж. толщ. отъ 10 до 12 дюйм. 10.

Длин. 5 саж. толщ. отъ 10 до 12 дюйм. 4.

От 12 до 14 дюймовъ.

Длин. 3 саж. 18.

Длин. 4½ саж. 14.

Отъ 8 до 10 дюйм. длин. 3 саж. 286.

Бревенъ елевыхъ:

Длин. 5 саж. толщ. отъ 6 до 8 дюйм. 28.

Длин. 4½ саж. толщ. отъ 6 до 8 дюйм. 56.

Брусковъ сосновыхъ длин. 3 саж. толщ. 2½ дюйм. 178.

Веревокъ пеньковыхъ толщ. 2 дюйм. въ окруженіи 200 пог. саж. 7½ пудъ.

Войлоковъ коровьихъ длин. 1½ арш. широт. ¾ арш. 106.

Вьюшекъ чугунныхъ съ крышками 10.

Гранту 12 куб. саж.

Глины 3¾ куб. саж.

Гвоздей:

Брусковыхъ 6 дюйм. 3650.

Брусковыхъ 5 дюйм. 850.

Полукорабельныхъ 8 дюйм. 370.

Штукатурныхъ 117,800.

Однотесу 1500.

Кровельныхъ 3 дюйм. 3400.

Круглошляпныхъ 5 дюйм. 3250.

Костыльковыхъ:

6 Дюйм. 2150.

4 Дюйм. 600.

Двоетесу 4 дюйм. 2400.

Заершенныхъ 5 верш. 250.

Досокъ сосновыхъ чистыхъ;

Толщ. 1 дюйм. длин. 3 саж. 151.

Толщ. $1\frac{1}{2}$ дюйм. длин. 3 саж. 48.

Толщ. 2 дюйм. длин. 3 саж. 28.

Толщ. $2\frac{1}{2}$ дюйм. длин. 3 саж. 327.

Получистыхъ:

Толщ. 1 дюйм. длин. 3 саж. 30.

Толщ. $2\frac{1}{2}$ дюйм. длин. 3 саж. 434.

Елевыхъ получистыхъ толщ. $2\frac{1}{2}$ дюйм. длин. 3 саж. 100.

Дранцъ длин. 1 саж. 5500.

Дверецъ чугунныхъ трубныхъ 10.

Душниковъ печныхъ мѣдныхъ 6.

Дверецъ чугунныхъ топочныхъ 9.

Дегтю $7\frac{1}{2}$ пудъ.

Жердей елевыхъ длин. 3 саж. 100.

Желѣза:

4 Граннаго $38\frac{3}{4}$ пудъ.

Полоснаго 89 пуд. 24 фун.

Заслонокъ къ рускимъ печамъ 2.

Засововъ къ трубамъ 2.

Задвижекъ:

Оконныхъ 22 пары.

Дверныхъ большихъ 17 паръ.

Замковъ врѣзныхъ съ ключами 10.

Завертокъ:

Для дверей 18.

Форточныхъ 11.

Извести сѣрой $12\frac{1}{2}$ куб. саж.

Израсцовъ бѣлыхъ глазурныхъ 2300.

Клею:

Мездриннаго 1 пудъ.

Столярнаго 23½ фунта.

Крючковъ:

Желѣзныхъ штурмовыхъ 11 паръ.

Подвѣсныхъ къ желобьямъ, вѣсомъ въ 5 фун. 75.

Сажи Голандской 21 фун.

Вохры желтой свѣтлой 2½ пуда.

Бѣлилъ Англинскихъ 5 пуд. 15 фун.

Зильберглиту 18 фунтовъ.

Сурику 18 фунтовъ.

Умбры 4½ фунта.

Кирпича сженаго 130,000.

Листовъ желѣзныхъ:

Длин. 2 арш. 539, 202 пуд. 5 фун.

Длин. 1 арш. шир. 10½ верш. 10.

Масла конопляннаго 18 пуд.-5 фун.

Мѣлу плавленнаго 12 пудъ.

Наугольниковъ для скрѣпленія рамъ 168.

Плита чугунная къ очагу 1.

Петель шолнерныхъ съ винтами 18 паръ.

Рѣшетки чугунной 5 пог. саж.

Проволоки:

Стекольной 1½ фунтъ.

Печной 20 фунтовъ.

Кровельной 30½ фунтовъ.

Камней:

Ступенныхъ для лѣстницъ 124.

Для площади 40.

Пакли 26 пудъ.

Песку $4\frac{7}{8}$ куб. саж.

Смолы $7\frac{5}{8}$ пудъ.

Свинцу $10\frac{1}{8}$ пудъ.

Скобъ строительныхъ:

Вѣсомъ въ 3 фун. 36.

Вѣсомъ въ $1\frac{1}{8}$ фун. 15.

Стремянокъ желѣзныхъ въ 3 фун. 30.

Стеколъ бѣлаго вида 3 ящика.

Шланеровъ съ винтами:

Большихъ 44.

Малыхъ къ форточкамъ 11.

Уголья деревяннаго $54\frac{1}{8}$ четвертей.

Вольныхъ:

Плотниковъ 704.

Столяровъ 451.

Каменьщиковъ 403.

Печниковъ 128.

Штукатуровъ 227.

Кровельщиковъ 117.

Стекольщиковъ 12.

Моляровъ 56.

Кузнецовъ 13.

Рабочихъ 1140.

Лошадей вольно-наемныхъ съ проводникомъ 20.

Торги на сіи подряды назначаются при Динабургскомъ Строительномъ Комитетѣ, на раздробительную поставку потребностей, торгъ 21 числа Іюля мѣсяца, а переторжка 25 числа, на принятіе работъ оптомъ, торгъ 24 числа, а переторжка 28 числа того же Іюля мѣсяца.

Желающіе вступить въ торги, должны представить предъ началомъ оныхъ въ Строительный Комитетъ, при прошеніяхъ на установленной гербовой бумагѣ, надлежащіе документы на право вступленія въ подряды, а также законные залоги.

Если оставшіяся на торгахъ оптовыя цѣны, окажутся выгоднѣе противу цѣнъ объявленныхъ подрядчиками на поставку потребностей въ отдѣльности, въ такомъ случаѣ работа отдана будетъ въ оптовой подрядъ.

Послѣ переторжекъ, никакія новыя предложенія о пониженіи цѣнъ приняты не будутъ, а потому и долженъ каждый торгующійся объявить на сихъ торгахъ рѣшительныя цѣны.

По окончаніи послѣдней переторжки вскроются предварительно назначенныя Военнымъ Совѣтомъ въ запечатанномъ пакетѣ цѣны и подрядчикамъ объявится въ тотъ же и недалѣе на 3-й день, какія предметы оставляются за ними и въ какихъ отказывается имъ, по невыгодности цѣнъ, съ возвращеніемъ залоговъ.

Не желающіе участвовать на торгахъ изустныхъ, приглашаются на основаніи 1269 ст. X т. св. зак. гражд. присылать въ запечатанныхъ пакетахъ и письменныя объявленія, наблюдая, чтобы сіи конверты поступили въ Строительный Комитетъ не позже 10-ти часовъ утра, въ послѣднія дни назначенныя для переторжекъ, какъ на раздробительную поставку по роду потребностей, такъ и особо на оптовыя работы; самыя же объявленія писаны были согласно формы, приложенной при 1243 ст. того же т. св. зак. гражд. и не заключали бы въ себѣ цѣнъ гуртомъ, а на каждый предметъ особо, съ показаніемъ самыхъ цѣнъ прописью, а также въ принятіи назначенныхъ къ предъявленію при торгахъ кондицій; подробныя предварительныя условія, составленныя на эти подряды и самыя смѣты, съ чертежами на работы, а также сроки поставокъ потребностей, можно видѣть заблаговременно при Динабургскомъ Строительномъ Комитетѣ.

Главнѣйшія условія на выполненіе сихъ подрядовъ, заключаются въ слѣдующемъ:

Алебастръ, въ сырце бѣлой или сѣроватой, совершенно очищенной отъ земли и другой нечистоты, не въ мѣлкой величинѣ каменьевъ, но совершенно годный къ своему назначенію.

Бревны, сосновыя и елевыя строевыя обыкновеннаго доставленія въ Динабургъ на плотахъ по р. Двинѣ; прямыя, не суковатыя, не дряблыя, не свилеватыя или зараженныя проростью гнили, безъ червоточинъ, безъ синей оболони, свѣже-рубленыя, не лежалыя, а если сучья и будутъ находиться въ вершинѣ до половины бревна, то оныя должны быть не табачныя, гладко и чисто обрублены.

Бруски, сосновыя, сухія выпиленныя на полный чистый кантъ въ требуемую длину и толщину означеннаго въ смѣтѣ размѣра, прямыя, не суковатыя, не дряблыя или зараженныя проростью гнили, безъ табачныхъ сучьевъ, безъ червоточинъ и безъ синей оболони и сверхъ тово безъ засочинъ и въ чистой обтескѣ.

Веревки пеньковыя, не смоленыя, не изъ пачесей, а изъ чистой пеньки свѣжей выдѣлки.

Войлоки коровьи, плотно скатанныя и цѣлыя.

Вьюшки чугунныя съ приборомъ, требующихся по смѣтѣ мѣръ, совершенно годныя къ своему назначенію противу образцовъ.

Грантъ, крупно-зернистой, частію шроковатъ, твердъ, сухъ и неблестящь, безъ примѣси глины, травяныхъ кореньевъ и другихъ постороннихъ частицъ, то есть: совершенно чистый.

Глина чистая, безъ примѣси песку, камня, извести, и безъ всего того, не есть глина, и какъ сія глина, такъ и грантъ складываются въ полусаженки длиною и шириною 7 и высотою 3½ футъ.

Гвозди желѣзныя разныхъ размѣровъ и сортовъ, чистой заводской отдѣлки, вѣсомъ согласно урочному положенію, какъ въ ономъ опредѣлено каждому сорту и размѣру.

Доски сосновыя и елевыя чистыя и получистыя всѣхъ сортовъ сухія, выпиленные на полный кантъ, требуемой по смѣтѣ длины и толщины, прямыя, не суковатыя, не дряблыя или зараженныя проростью гнили, безъ трещенъ на срединѣ и съ концовъ, безъ сучьевъ, безъ червоточинъ, безъ синей обалони и отнюдь не сплавленныя водою, широтою ни сколько не менѣе какъ отъ 9 до 11 дюйм. съ обрѣзными краями, а получистыя сосновыя и елевыя въ небольшою только заболонью, широтою въ вершинѣ между заболонью отъ 6 до 8 дюйм. не кривыя, не суковатыя, а если случатся проточины, то оныя недолжны превосходить половины толщины, которыя всѣ получистыя доски могутъ быть и свѣже выпеленныя, но нѣсколько просушенныя.

Драницы длиною 1 саж. и шир. отнюдь не менѣе 4 дюйм. и вообще такія, какія здѣсь обыкновенно употребляются къ работамъ.

Дверцы съ рамками разныхъ сортовъ желѣзныя и чугунныя, должны быть прочной и хорошей отдѣлки изъ лучшаго желѣза и чугуна, мѣрою эти дверцы съ рамками должны быть согласно предположенію по смѣтѣ.

Душники мѣдныя, должны быть прочной и хорошей отдѣлки и сходны съ имѣющимися образцами.

Деготь березовой чистой, безъ поддонковъ и примѣси смолы.

Жерди еловыя, прямыя, сухія, длин. 3 и 4 саж. толщ. въ толстомъ отрубѣ отъ 4 до 4 дюймовъ.

Желѣзо разныхъ сортовъ, должно гнуться во всѣ стороны не ломаяся, въ изломѣ же негладко но съ закраинами, имѣть длинныя и шероховатые свѣтло-сѣрыя металлическаго блеска жилочки или волокна.

Заслонки желѣзныя, должны быть изъ хорошаго желѣза и сходно имѣющимся образцамъ.

Засовы къ трубамъ, совершенно хорошей доброты и сходно съ имѣющимися образцами.

Задвижки желѣзныя дверныя и оконныя, должны быть лучшей доброты и сходно имѣющимся образцамъ.

Замки врѣзныя, должны быть лучшей отдѣлки и сходны съ имѣющимися обрасцами.

Завертки для дверей и форточекъ желѣзныя, совершенно годныя и сходно имѣющимся образцамъ.

Извѣсть сѣрая или бѣлая гашеная и негашеная, хорошо выжженная, безъ камней, кои при обжиганіи въ печи остаются твердыми, не выжженными, и такъ, чтобы при растворѣ ея съ пескомъ, подымала отъ 5 до 6 кирпичей.

Изразцы лазурные, бѣлые, одноцвѣтные, правильной фигуры, какъ прямой, такъ и угловой и карнизной.

Крючки желѣзныя, подвѣсныя къ желебамъ, должны быть лучшей выдѣлки, вѣсомъ каждый въ 5 фунтовъ.

Клей столярной и мездринной чистой и сухой.

Краски разныхъ сортовъ, сухія безъ примѣси посторонихъ веществъ и самыя лучшія для своего назначенія.

Кирпичъ длин. 6, широт. $1\frac{1}{2}$ верш. 3-хъ видовъ, желѣзнякъ, красной и алой, но съ тѣмъ, чтобы въ числѣ всего количества онаго требующагося по смѣтѣ на основаніи § 340-го Высочайше утвержденнаго въ 1839 г. урочнаго наложенія было неболѣе $\frac{1}{5}$, желѣзняка $\frac{7}{20}$, краснаго и $\frac{1}{4}$ алаго, краснаго допускается въ пріемѣ болѣе, но отнюдь не желѣзняка или алаго, браковка и сартировка кирпича производима должна быть при выгрузкѣ изъ судовъ или при подвозкѣ подводами къ мѣсту работъ, на счетъ подрядчика.

Камни ступенныя для лѣсницъ и площади, оные должны быть изъ рванаго камня, обдѣланныя согласно предположенія по смѣтѣ.

Листы желѣзныя 2 и 1 арш. не ржавыя, при изгибѣ недолжны трескаться, имѣть вездѣ одинаковую толстоту и съ обѣихъ сторонъ равную и гладкую поверхность, а загнутый уголъ по выправкѣ въ загибѣ недолженъ оказывать трещинъ; листы же съ ржавчинами и трещинами шероховатой и неровной поверхности будутъ бракованы.

Масло конопляное самое чистое, не прогорклое, и безъ всякой какой либо примѣси и безъ поддонковъ.

Мѣлъ плавленой, кусковатой, мягкой и безъ дресвы.

Наугольники желѣзныя съ винтами, должны быть лучшей отдѣлки и согласно образцамъ.

Петли желѣзныя, шолнерныя съ винтами разныхъ сортовъ, сходно имѣющимся образцамъ.

Проволока, желѣзная печная, кровельная и стекольная, не ржавая и безъ пленъ.

Пенза самой лучшей доброты, годная къ своему назначенію.

Плита чугунная для очага, мѣрою должна быть согласно смѣты.

Пакля смоленая, чистая и безъ костриги.

Песокъ чистой, мелкой безъ всякой посторонней примѣси и совершенно годный къ своему назначенію.

Рѣшетка чугунная, должна быть сходна чертежа.

Скобы желѣзныя, стропильныя выкованныя, вѣсомъ согласно смѣты.

Смола сосновая, лучшая и ни съ чѣмъ не смѣшенная.

Стремянки желѣзныя выкованныя согласно предположенію смѣты.

Стекла бѣлаго вида разныхъ размѣровъ, какъ Россійскихъ, такъ и другихъ заводовъ, безъ пузырей, не волнистыя, не кривыя и не тонкія.

Свинецъ въ слиткахъ совершенно годный по своему назначенію.

Уголье деревянное сосновое и еловое по ровной части, хорошо выжженное, сухое, изъ мелко-слойнаго не суковатаго въ круглышахъ лѣса, безъ мусора и головешекъ, не мелкое и не мягкое.

Мастеровыя люди обязаны знать хорошо свои мастерства и должны быть всѣ, а равно и черно-рабочіе здоровые не моложе 16 и не старѣе 50 лѣтъ, лошади должны быть здоровыя и сильныя.

Всѣ заподряжаемые строительные матеріалы и припасы, обязаны под-

рядчики поставить въ 1841 и 1842 годахъ, изъ коихъ нѣкоторая часть матеріаловъ и рабочихъ людей потребуется въ поставку съ открытія работъ, а остальныя смотря по роду работъ и въ какія именно сроки, что потребуется, предъявится при торгахъ.

Въ пособіе подрядчикамъ по раздробительной поставкѣ и оптовой работѣ, дано будетъ отъ казны по заключеніи контракта или во время исполненія онаго, нѣкоторая часть въ задатокъ денегъ безъ процентовъ, но не свыше половины подрядной суммы; каковыя деньги должны быть обезпечены благонадежными и законными залогами рубль за рубль.

Задаточныя деньги будутъ вычитаться при каждой уплатѣ подрядчикамъ, въ такой соразмѣрности, чтобы съ последнею уплатою кончился и весь расчетъ задаточной суммы, вмѣстѣ съ симъ будутъ освобождаемы по мѣрѣ вычета и залоги, представленные въ обезпеченіе задаточныхъ денегъ.

Подрядчики при неисполненіи къ определеннымъ срокамъ контрактной обязанности, т. е. когда просрочатъ недалѣе 2-хъ недѣль, считаются временно неисправными, и за все просроченное время взыщется съ нихъ временная неустойка въ видѣ штрафа до 7-ми дневной неисправности 1%, а до 2-хъ недѣльной по 2%; но если и по прошествіи сего льготнаго времени не будетъ выполнено обязательство, въ такомъ случаѣ подрядчики признаются совершенно неисправными и подвергаются платежу въ пользу казны полной неустойки, каковая опредѣляется въ 20% по всѣмъ подрядамъ.

Въ обезпеченіе неустойки, подрядчики обязаны представить узаконенные залоги, равняющіеся полной неустойкѣ; каковыя залоги могутъ быть освобождаемы во время исполненія договора по исправной поставкѣ.

16075. Интендантства Главнаго Управленія Черноморскаго Флота и Портовъ отъ Коммисаріатской Экспедиціи, вызываются желающіе подрядиться на поставку потребнаго для Черноморскихъ Портовъ на будущій 1842 г. сухопутнаго провіанта въ количествѣ, какъ ниже объяснено:

Въ Николаевѣ, муки ржаной 42,540 чет. крупъ: гречневыхъ 10,020 пуд. ячныхъ 10,020 пуд. пшенныхъ 10,021 пудъ.

Въ Севастополь, овинной, муки ржаной 68,368 чет. крупъ: гречневыхъ 13,570 пуд. ячныхъ 13,570 пуд. пшенныхъ 13,571 пудъ.

Въ Херсонь, муки ржаной 2205 чет. крупъ: гречневыхъ 551 пуд. ячневыхъ 551 пуд. пшенныхъ 552 пуда.

Въ Таганрогъ, муки ржаной 285 чет. крупъ: гречневыхъ 213 пуд. ячныхъ 213 пуд. пшенныхъ 214 пудъ.

Въ Керчь, муки ржаной 918 чет. крупъ: гречневыхъ 688 пуд. ячныхъ 688 пуд. пшенныхъ 689 пудъ.

Въ Измаилъ, муки ржаной 4449 чет. крупъ: гречневыхъ 3336 пуд. ячныхъ 3336 пуд. пшенныхъ 3337 пудъ.

И того муки ржаной 118 783 чет. крупъ: гречневыхъ 28,378 пуд. ячныхъ 28,378 пуд. пшенныхъ 18,384 пуда.

При чемъ объясняется 1-е, желающіе имѣютъ явиться въ г. Николаевъ въ общее присутствіе Интендантства Черноморскаго Флота и Портовъ въ 12 часовъ дня, для торгу 10-го и для переторжки 14-го числъ Ноября мѣсяца сего 1841 г.

2-е, На основаніи положенія о подрядахъ св. гражд. зак. т. X ст. 1260-й, допускается подача или присылка запечатанныхъ объявленій неиначе, какъ на точномъ основаніи 2-го пункта 1246 ст. того же т. св. зак. то есть: по почтѣ страховыми, или по эстафетѣ съ адресомъ: Оберъ-Интенданту Черноморскаго Флота и Портовъ: объявленіе къ торгамъ на поставку провіанта, назначеннымъ Ноября 10 и 14 сего года.

Объявленія сіи должны быть подаваемы и присылаемы не позже 12 часовъ дня для переторжки назначеннаго, а по прошествіи онаго, не будутъ уже принимаемы ни отъ подающихъ лично, ни отъ присылающихъ по почтѣ, равно никакія новыя предложенія послѣ переторжки, на основаніи 1201 ст. X т. св. зак. также приняты не будутъ.

3-е, Желающіе вступить въ подрядъ, обязаны представить къ торгамъ залоги на пятую часть подряда, съ соотвѣтственнымъ срокомъ довѣренности и дѣйствія, а также предъявить и документы на права свои, представляя таковыя при объявленіяхъ на гербовой бумагѣ не позже, какъ за 3 дня до наступленія срока для торгу назначеннаго, (разумѣя сіе о изустныхъ торгахъ), дабы имѣть время разсмотрѣть ихъ предварительно въ общемъ присутствіи Интендантства; въ противномъ случаѣ, оные вовсе принимаемы не будутъ, при подачѣ же запечатанныхъ объявленій прилагать законные залоги; при чемъ, какъ и при изустныхъ торгахъ, никто не долженъ ссылатся на свободные залоги, находящіеся въ другихъ мѣстахъ, хотя бы мѣста сіи находились въ составѣ одного и того же Интендантства, а если кто дѣйствительно имѣетъ свободные залоги, то долженъ представлять непремѣнно надлежащія о свободности ихъ свидѣтельства.

4-е, Вышепрописанное количество провіанта, можетъ быть предъ торгами прибавлено или убавлено, и за это претензіи на казну никто имѣть недолженъ.

И 5-е, кондиціи на сію операцію во всякое время можно читать въ Коммисаріатской Экспедиціи.

16076. Артиллерійскій Департаментъ Военнаго Министерства, приглашаетъ желающихъ принять на себя исправленіе набережной на рѣкѣ Невѣ противу Артиллерійскаго Училища; явиться къ торгу 10 и переторжкѣ 14 числъ сего Іюля съ тѣмъ, чтобы желающіе участвовать въ торгахъ: а) благовременно подавали въ Департаментъ узаконенныя прошенія съ надлежащими залогами и видами о ихъ званіи; б) къ торгу и переторжкѣ, являлись въ назначенные дни отъ 10 часовъ утра и не позже 12-ти; при чемъ они предваряются, что послѣ переторжки, никакой уступки принято не будетъ.

16077. Орловскій Приказъ Общественнаго Призрѣнія вызываетъ желающихъ принять на себя поставку въ здѣшнія Богоугодныя заведенія мягкихъ матеріаловъ для построй ки разныхъ вещей для призрѣваемыхъ въ оныхъ людей на сумму, простирающую до 5 т. р. серебр.; для чего назначены сроки торга 21 и переторжка 25 числъ Іюля мѣсяца сего года, на кои имѣютъ желающіе явиться съ узаконенными залогами и документами о своемъ званіи; объ условіяхъ же подряда, могутъ узнать въ Приказѣ въ каждый присутственный день.

16078. Отъ Московскаго Губернскаго Правленія объявляется, что для произведенія въ Московской Казенной Палатѣ торга на взятіе содержанія по таможней Губерніи на почтовыхъ станціяхъ и для выѣзда Членовъ Земской Полиціи наемныхъ лошадей на будущее съ 1842 по 1844 г. 3-хъ лѣтіе, назначенъ отъ онаго Правленія срокъ 15 Іюля сего 1841 г. и чрезъ 3 дня переторжкѣ; почему желающіе взять таковое содержаніе лошадей, могутъ къ торгу и переторжкѣ явиться въ назначенный срокъ въ Московскую Казенную Палату въ обезпеченіе же исправнаго содержанія сверхъ узаконенныхъ свидѣтельствъ, могутъ представлять купцы и мѣщане надлежащія свидѣтельства, а ямщики и казенные крестьяне приговоры своихъ обществъ, неиначе какъ съ утвержденія окружныхъ Правленій, помѣщичьи же довѣрія отъ ихъ помѣщиковъ засвидѣтельствованныя мѣстною Полиціею съ тѣмъ, что желающіе участвовать на торгахъ, обязываются подавать объявленія съ слѣдующими документами непремѣнно за 7 дней до торга.

Разрядъ XV. О публичной и аукціонной продажѣ имѣній, и объ отмѣнѣ продажъ сего рода.

16079. Во исполненіе Высочайшаго повелѣнія, изъясненнаго въ предписаніи г. Министра Государственныхъ Имуществъ отъ 15-го Октября прошлаго 1840 г. на продажу Терентьевской лѣсной дачи, состоящей въ Пинскомъ уѣздѣ, заключающей въ себѣ 74 дес. и 814 саж. оцѣненный въ 417 р. серебр. въ Минской Палатѣ Государственныхъ Имуществъ назначены торги 20-го числа Октября сего г. съ узаконенною чрезъ 3 дня переторжкою; почему желающіе купить сію дачу съ публичныхъ торговъ, благоволятъ явиться

въ оную Палату съ достаточными залогами; при каковыхъ торгахъ будутъ объявлены условія, на коихъ таковая продажа имѣетъ быть учинена.

16080. Отъ Виленскаго Губернскаго Правленія объявляется, что въ ономъ по требованіямъ Временной Экспедиціи для рѣшенія дѣлъ бывшаго Черноморскаго Департамента за долгъ, слѣдуемый казнѣ отъ помѣщика Овручскаго уѣзда Іосифа *Залѣшкина* и жены его Гертруды, по поручительству ихъ за Херсонскаго купца Фанвила *Исакова* по поставкѣ Черноморскому Адмиралтейству, итого 144.200 р. асс. будетъ продаваться недвижимое имѣніе, какъ то: деревня Матвѣевичи 75, Налахачевъ 72, и слобода Матвѣевская 20, всего 167 мужеска пола душъ крестьянъ, земли усадебной и пахатной съ сѣнокосною 521 дес. лѣсъ вообще не раздѣльный, дровяный, сосновый съ березовымъ мѣшомъ и самомалѣйшею частію дубовый, всего же съ лѣсомъ, между полосною и усадебною до 15 т. дес. изъ нихъ чистаго годоваго дохода 395 р. 15 к. серебр. оцѣнены въ 9822 р. 28⅞ к.; желающіе купить это имѣніе, могутъ явиться въ Губернское Правленіе съ благонадежными залогами для торгу 28-го будущаго Августа мѣсяца и чрезъ 3 дня для переторжки, при которыхъ будетъ предъявлена имъ подробная опись тому имѣнію.

16081. Въ Оренбургскомъ Губернскомъ Правленіи, въ слѣдствіе требованія Оренбургской Палаты Гражданскаго Суда, за долгъ Коллежской Регистраторши Анны *Никитиной* по закладной Чиновнику 8-го класса Князю Якову *Болховскому*, будетъ продаваться съ публичнаго торга принадлежащее ей имѣніе, состоящее Бугурусланскаго уѣзда при деревнѣ Капытовкѣ крестьянъ со вновь рожденными послѣ 8-й ревизіи мужеска 33, женска пола 47 душъ, съ ихъ женами, имуществомъ, хлѣбомъ, скотомъ, птицею и землею, лежащею при той деревнѣ, состоящею въ чрезполосномъ владѣніи съ Коллежскимъ Ассессоромъ Лобановымъ, Титулярною Совѣтницею Панковою и наслѣдниками Подпоручика Николая Позднякина, за исключеніемъ неудобныхъ мѣстъ примѣрно пахатной 650 дес. и луговой 150 дес. мукомольная мельница на рѣчкѣ Сургутѣ о 2-хъ поставахъ, съ принадлежащимъ къ ней строеніемъ, оцѣнено же то имѣніе въ 23,550 р. асс. которое кромѣ мельницы, можетъ приносить въ годъ доходу 1350 р. асс.; срокъ торгамъ назначается чрезъ 3 мѣсяца послѣ позднаго припечатанія въ 1-й присутственный день; а по сему желающіе торговаться, имѣютъ въ назначенные сроки явиться для сего въ Губернское Правленіе, гдѣ могутъ видѣть и опись тому имѣнію.

Разрядъ XVI. О вызовѣ людей, Дворянскаго и прочихъ сословій къ выборамъ или совѣщаніямъ. (Публикаціи нѣтъ.)

Разрядъ XVII. Разнородныя публикацiи, неподходящiя къ разрядамъ здѣсь означеннымъ.

16082. Орловской Губернiи отъ Елецкаго Сиротскаго Суда публикуется, что 3-й гильдiи купецъ Василiй Михайловъ *Володинъ*, сего г. Мая 4 числа волею Божiею умре и послѣ смерти его остался малолѣтный сынъ Максимъ, принадлежащее ему со второбрачною его женою, а малолѣтному мачихою Анфисою Николаевою движимое и недвижимое имѣнiе, къ которому опредѣлены онымъ Судомъ опекунами Елецкiе 3-й гильдiи купцы Николай Ивановъ *Володинъ* и Петръ Герасимовъ *Петровъ*, которые рапортомъ объяснили, что изъ числа нѣкоторыхъ кредиторовъ означеннаго купца Володина являются къ нимъ къ полученiю денегъ, но они безъ разрѣшенiя онаго Суда и безъ учиненiя публикаціи о томъ выдачею прiостановились; почему имѣющiе на немъ какiе либо требованiя, также кто и ему долженъ, или имѣетъ что либо изъ сего имѣнiя, объявились о томъ въ оный Судъ въ узаконенный срокъ.

16083. Смоленской Губернiи Бѣльскiй Земскiй Судъ публикуетъ, что Смоленской Губернiи Бѣльскаго уѣзда деревни Палкиной Горы къ дому крестьянина Анисима *Иванова*, неизвѣстною женщиною, пришедшею на ночь, оставлена малолѣтная дѣвочка по имяни Устинья, которая примѣтами: нынѣ имѣетъ 8 лѣтъ, холщевой бѣлой рубашкѣ, лицемъ бѣла, глаза сѣрые, носъ продолговатый, волоса на головѣ русые; почему неприiщетсяль кто къ оной дѣвочки изъ помѣщиковъ, родственниковъ или общества.

16084. Смоленской Губернiи Вяземскiй Городовый Магистратъ вызываетъ кредиторовъ и должниковъ умершаго Вяземскаго мѣщанина Филиппа Демидова *Строгонова*, для представленiя долговыхъ актовъ на него Строгонова и должниковъ для взноса денегъ въ Вяземскiй Городовый Магистратъ къ дѣлу, объ отыскиваемомъ имѣнiи, состоящемъ въ городѣ Вязмѣ, заключающемъ въ деревянномъ домѣ съ мѣстомъ, племянникомъ его мѣщаниномъ Васильемъ Ивановымъ *Строгоновымъ*, въ узаконенный срокъ.

16085. Смоленской Уѣздный Судъ публикуетъ, что въ дому Прапорщика Дмитрiя Матвѣева *Руссiяна*, состоящему Смоленской Губернiи и уѣзда въ сельцѣ Курчевщинѣ подкинутъ неизвѣстно кѣмъ женскаго пола младенецъ съ запискою, въ которорой значитъ, что тотъ младенецъ по имяни Татьяна, примѣтами жъ она: роста $\frac{3}{4}$ арш. и 2 верш. лицемъ бѣла, круглолика, волоса на головѣ бѣлые, глаза сѣрые, на обѣихъ рукахъ на мезинцахъ по одной бородавкѣ, которую рѣшенiемъ онаго Суда, состоявшимся 30 Октября 1836 г. предположено оставить въ неотыскиваемомъ владѣнiи означеннаго Руссiянова.

16086. Смоленской Губерніи Бѣльскій Земскій Судъ публикуетъ, что сего г. Февраля 7-го числа Смоленской Губерніи Бѣльскаго уѣзда неизвѣстно кому принадлежащій нищій крестьянинъ по имяни Иванъ, зашелъ имѣнія помѣщицы Пелагеи Турчиной въ сельцо Казлово, гдѣ скоропостижно умеръ, который имѣлъ 80 лѣтъ отъ роду, роста средняго, лице чистое съ морщинами, волоса на головѣ и бородѣ отъ старости лѣтъ совершенно бѣлые, носъ и ротъ умѣренные, одетъ въ толстой холщевой почти весь въ заплаткахъ кафтанѣ, то и неприищется ль кто къ оному изъ помѣщиковъ родственниковъ или обществъ.

16087. Смоленской Губерніи Бѣльскаго уѣзда имѣнія Флота Капитанъ Лейтенанта Александръ Николаева *Ерословой*, деревни Тебяньковой подкинутъ къ дому крестьянина Пракофья *Аспафьева* женска пола младенцу съ запискою, въ которой написано имя онаго младенца Матрена, которая роста 12 верш. волоса на головѣ и бровяхъ русые, глаза сѣрые, носъ курносый, ротъ умѣренный, подбородокъ круглый, отъ роду ей было сего г. Марта 18 числа по примѣчанію недѣль 18, неприищется ль кто къ оной изъ родственниковъ, помѣщиковъ или общество.

16088. Таврической Губерніи отъ Днѣпровскаго Уѣзднаго Суда объявляется, что бы Днѣпровскаго уѣзда помѣщикъ отставный Поручикъ Михайла *Мири* и помѣщица вдова Сотенная Есаульша Антонина Иванова *Мирина*, явились въ оный Судъ въ узаконенный срокъ, для слушанія состоявшихся въономъ Судѣ прошлаго 1840 г. Іюля 19 и Сентября 19 числъ 2-хъ журнальныхъ резолюцій по прошеніямъ оной вдовы Мириной, въ отношеніи предоставленія въ пользу ея Антонины съ заложеннаго ей по закладной умершимъ мужемъ ея Сотеннымъ Есауломъ Константиномъ *Мирою* имѣнія доходовъ.

16089. Тамбовской Губерніи отъ Лебединскаго Уѣзднаго Суда объявляется, не окажется ль покойный Штабсъ-Капитанъ Михайла Матвѣевъ *Клишинъ* кому должнымъ, или ему кто, тобы первые представили въ оный Судъ въ положенный законами срокъ акты, а послѣдніе прислали бы объявленіи.

16090. Отъ присутствія Шацкаго Городоваго Магистрата объявляется, что Шацкій мѣщанинъ Дмитрій Васильевъ *Аладинскій* объявилъ себя къ платежу должныхъ Моршанскому мѣщанину Ивану Акинфіеву по векселямъ и роспискѣ 1,104 р. Шацкому купцу Тимофею Тимофѣеву Цвѣтнову 650 р. Шацкой округи села Волосатова Священнику Ермолаю Федотову по заемному письму 137 р. купчихѣ Авдотьѣ Григорьевой Аладинской 300 р. и мѣщанину Петру Михайлову Толмачеву 500 р. несостоятельнымъ; а потому на основаніи т. XI св. зак. о торговой несостоятельности ст. 1394, 1397, 1398, 1400 и 1401, чрезъ сіе извѣщается о томъ, чтобы всѣ имѣющіе на него какое либо требованіе, а также кто и ему долженъ, или имѣетъ что либо изъ его имѣнія, объявилибъ о томъ въ ономъ Магистратѣ или имѣющимъ учредиться конкурсѣ, въ назначенные въ тѣхъ вышеписанныхъ ст. сроки неотдавая имѣнія и долговъ ему Аладинскому принадлежащихъ, подъ опасеніемъ положенныхъ за то взысканій.

16091. Отъ Херсонскаго Губернскаго Правленія объявляется, дабы явились въ конкурсъ, учрежденный въ городѣ Николаевѣ надъ имѣніемъ бывшаго Николаевскаго 1-й гильдіи купца Афанасья *Слонъ-Бабкина*, всѣ кредиторы его Слонъ-Бабкина, для окончанія общаго дѣла о долгахъ его.

Разрядъ XVIII. О совершенныхъ крѣпостныхъ актахъ, и о явкѣ сихъ актовъ, для ввода во владѣніе имѣніемъ.

Санктпетербургской Палаты Гражданскаго Суда во 2-мъ Департаментѣ:

16092. 1841 г. Мая 1. Совершена купчая, на проданный Санктпетербургскою мѣщанкою Екатериною Степановою *Красиковою*, Поручику Августу Федорову *Шмиту*, деревянный домъ, состоящій въ Санктпетербургѣ, Выборгской Ч. 4-го кварт. вымежеванный изъ сельца Никольскаго подъ № 113-мъ, за 1,428 р. серебр. Купчая писана на герб. листѣ въ 3 р.; пошлинъ взято 57 р. 12 р. за записку 3 р. серебр.

16093. 1841 г. Мая 2. Совершена купчая, на проданный Подполковникомъ Александромъ Ивановымъ *Шмидтомъ*, Принцессѣ Терезіи Вильгельминѣ Шарлоттѣ Вильгельминовнѣ *Гольштейнъ-Ольденбургской*, урожденной Принцесы Насоуской, каменный домъ, состоящій въ Санктпетербургѣ, Петербургской Ч. 3-го кварт. подъ № общимъ 1046-мъ, а по раздѣленіи Управы, часть 1-мъ, за 12,857 р. серебр. Купчая писана на герб. листѣ въ 27 р.; серебр.; пошлинъ взято 514 р. 28 к. за записку 3 р. серебр.

16094. 1841 г. Мая 2. Совершена купчая, на проданное помѣщикомъ Станиславомъ Людвиковымъ *Бениславскимъ*, помѣщику Августу Михайлову *Бениславскому*, недвижимое имѣніе, состоящее Витебской губерніи, Люцинскаго уѣзда въ селѣ Людвиковѣ, деревняхъ Липарахъ, Межникѣ, вновь заведенной Айстельтниковѣ, всего по 8-й ревизіи 147 мужеск. п. душъ, съ ихъ семействами, съ землею, строеніемъ, угодьями и со всѣмъ ихъ имуществомъ, за 11,025 р. Купчая писана на герб. листѣ въ 24 р. серебр.; пошлинъ взято 441 р. за записку 3 р. серебр.

16095. 1841 г. Мая 5. Совершена купчая, на проданную помѣщикомъ Викентьемъ Клеофосовымъ *Лоссовскимъ*, Дѣйствительному Статскому Совѣтнику Густаву Васильевичу *Лерху*, землю, состоящую Псковской губерніи, Великолуцкаго уѣзда въ Спаскомъ стану Волонскомъ пригубѣ пустоши Савостеево и Митино 180 десят. и Витебской губерніи, Невельскаго уѣзда въ деревнѣ Медвѣдковѣ 80 десят., съ находящимися на оной господскимъ жилымъ и нежилымъ строеніемъ, лѣсами, сѣнными покосами и со всѣми угодьями, за 2,600 р. Купчая писана на герб. листѣ въ 6 р. серебр.; пошлинъ взято 104 р. за записку 3 р. серебр.

16096. 1841 г. Мая 5. Совершена купчая, на проданное Фрейлиною Елисаветою Сергѣевою *Пущиною*, женѣ Генералъ-Маіора Луизѣ Федоровнѣ *Вохиной*, имѣніе, состоящее Псковской губерніи и уѣзда деревню Атаки 22 души мужеск. п. писанныхъ по 8-й ревизіи, съ ихъ семействами, имуществомъ,

строеніемъ, землею и со всѣми угодьями, за 2,200 р. Купчая писана на герб. листѣ въ 6 р. серебр.; пошлинъ взято 88 р. за записку 3 р. серебр.

16097. 1841 г. Мая 5. Совершена купчая, на проданный Губернскимъ Секретаремъ Константиномъ Николаевымъ *Летягинымъ*, чиновнику 9-го класса Александру Ѳедорову *Лазареву*, деревянный домъ, состоящій Санктпетербургской губерніи, въ Царскомъ Селѣ 2-й Ч. 4-го кварт. подъ № 363-мъ, за 1,200 р. серебр. Купчая писана на герб. листѣ въ 3 р. серебр.; пошлинъ взято 48 р. за записку 3 р. серебр.

16098. 1841 г. Мая 5. Совершена купчая, на проданный вдовою Придворнаго повара *Волчанова*, Дарьею Ивановою, Санктпетербургской мѣщанкѣ Прасковьѣ Ѳедоровой *Лазаревой*, деревянный домъ, состоящій въ Санктпетербургѣ, Петербургской Ч. въ 1-мъ кварт. подъ № 199-мъ, за 1,714 р. серебр. Купчая писана на герб. листѣ въ 4 р. 20 к. серебр.; пошлинъ взято 68 р. 56 к. за записку 3 р. серебр.

16099. 1841 г. Мая 5. Совершена купчая, на проданный Штабсъ-Ротмистромъ Владиміромъ Михайловымъ *Ветошниковымъ*, Лейбъ-Гвардіи Семеновскаго полка Священнику Апполону Потапову *Знаменскому*, деревянный домъ, состоящій въ Санктпетербургѣ Московской Ч. въ 4-мъ кварт. по 4-й линіи подъ № 8-мъ, за 2,850 р. серебр. Купчая писана на герб. листѣ въ 6 р. серебр.; пошлинъ взято 114 р. за записку 3 р. серебр.

16100. 1841 г. Мая 5. Совершена купчая, на проданный крестьянами Царскосельскаго Дворцоваго Правленія деревни Редкаго Кузьмина: Степаномъ, Матвѣемъ, Иваномъ и Алексѣемъ Михайловыми *Коргиными*, чиновнику 6-го класса Ивану Михайлову *Семенову*, деревянный домъ, состоящій Санктпетербургской губерніи, въ г. Павловскѣ 1-й Ч. въ Солдатской слободкѣ подъ № 10-мъ, за 371 р. 50 к. серебр. Купчая писана на герб. листѣ въ 1 р. 80 к. серебр.; пошлинъ взято 14 р. 86 к. за записку 3 р. серебр.

26101. 1841 г. Мая 6. Совершена купчая, на проданный Ярославской губерніи, Рыбинскаго уѣзда Никольской вотчины свободными хлѣбопашцами, Алексѣемъ и Михайломъ Афанасьевыми *Жулиными*, по довѣренности Графини Анны Алексѣевны Орловой-Чесменской, Санктпетербургскаго столярнаго мастера женѣ Устиньѣ Карповой *Кучиной*, деревянный домъ, состоящій въ Санктпетербургѣ Литейной Ч. во 2-мъ кварт. подъ №№ Погребецкой улицѣ 1-мъ, а по Кузнечному переулку 10-мъ, за 6,857 р. серебр. Купчая писана на герб. листѣ въ 15 р. серебр.; пошлинъ взято 274 р. 28 к. за записку 3 р. серебр.

16102. 1841 г. Мая 6. Совершена купчая, на проданный Титулярнымъ Совѣтникомъ Иваномъ Герасимовымъ *Драгуновымъ*, Коллежскому Совѣтнику Ивану Петрову *Бо-*

былеву, деревянный домъ, состоящій въ Санктпетербургѣ Рождественской Ч. въ 1-мъ кварт. подъ № по 6-й Рождественской улицѣ 24-мъ, за 3,143 р. серебр. Купчая писана на герб. листѣ въ 9 р. серебр.; пошлинъ взято 125 р. 72 к. за записку 3 р. серебр.

16103. 1841 г. Мая 6. Совершена рядная запись, купцомъ Яковомъ Афанасьевымъ сыномъ *Афанасьевымъ*, дочери своей мѣщанской женѣ Елисаветѣ Яковлевой *Клушиной*, на отданную ей въ приданое каменную кладовую, состоящую въ Санктпетербургѣ 3-й Адмиралтейской Ч. 1-го кварт. въ ямщиковомъ гостиномъ дворѣ подъ № 51-мъ, которой цѣна объявлена имъ 1,000 р. серебр. Запись писана на герб. листѣ въ 3 р. серебр., за записку взято 3 р. серебр.

16104. 1841 г. Мая 6. Совершена запись, учиненная Дѣйствительнымъ Статскимъ Совѣтникомъ Өедоромъ Алексѣевичемъ *Дурасовымъ*, по коей онъ Дурасовъ, землю, состоящую Оренбургской губерніи, Бугурусланскаго уѣзда, отъ устья рѣки Умира вверхъ по рѣкѣ Большому Кинелю, отъ онаго поворотить по рѣчкѣ Тархановской дачи, до земли села Троицкаго, Тоузаково тожъ 1000 десят. съ находящимися на оной лѣсами, сѣнными покосами и со всѣми угодьями, подарилъ супругѣ своей Александрѣ Михайловнѣ *Дурасовой*, цѣну же оной земли по совѣсти объявилъ 3,000 р. Запись писана на герб. листѣ въ 6 р. серебр.; пошлинъ взято 120 р. за записку 3 р. серебр.

16105. 1841 г. Мая 7. Совершена купчая, на проданное попечительствомъ Высочайше утвержденнымъ по дѣламъ Князя и Княгини *Рѣпниныхъ*, Статскому Совѣтнику Ивану Өедорову и супругѣ его Екатеринѣ Андреевой *Похвисневымъ*, имѣніе, принадлежавшее Княгинѣ Варварѣ Алексѣевнѣ *Рѣпниной*, состоящее Пензенской губерніи, Чембарскаго уѣзда въ селахъ: Ершевѣ, Ширяевѣ, Алексѣевкѣ, Покровскомъ, въ деревняхъ: Росташахъ, Петровской, въ коихъ писанныхъ по 8-й ревизіи 2646 душъ крестьянъ и дворовыхъ людей мужеск. п., съ ихъ семействами, имуществомъ, строеніемъ, землею и со всѣми угодьями, за 571,428 р. 60 к. Купчая писана на герб. листѣ въ 1,200 р. и привязанномъ въ 90 к. серебр.; пошлинъ взято 22,857 р. 15 к. за записку 3 р. серебр.

16106. 1841 г. Мая 7. Совершена купчая, на проданное дочерьми Коллежскаго Секретаря Ларіона Ларіонова *Богданова*, совершеннолѣтними дѣвицами: Екатериною, Анною и Ольгою Ларіоновыми *Богдановыми*, изъ дворянъ Титулярной Совѣтницѣ Александрѣ Васильевой *Шириной*, недвижимое имѣніе, состоящее Новгородской губерніи и уѣзда въ деревнѣ Заволожьѣ и Яику, всего по 8-й ревизіи 8 душъ мужеск. п., съ ихъ семействами, съ землею, строеніемъ, угодьями и со всѣмъ ихъ имуществомъ, за 2,572 р. Купчая писана на герб. листѣ въ 6 р. серебр.; пошлинъ взято 102 р. 88 к. за записку 3 р. серебр.

16107. 1841 г. Мая 7. Совершена купчая, на проданное отставнымъ Полковникомъ Сергѣемъ Ѳедоровымъ *Плаутинымъ*, Генералъ-Маіору Николаю Ѳедоровичу *Плаутину*, право на избраніе Всемилостивѣйше пожалованныхъ земель, по Оренбургской губерніи 3250 десят., за 9,750 р. съ тѣмъ, что ежели оная земля не будетъ отведена по Оренбургской губерніи, но избрана по желанію покупщика другой губерніи, въ коей десят. земли на основаніи св. зак. т. 5 уст. о пошл. ст. 354-й будетъ превышать означенную сумму 9,750 р., съ коей нынѣ взяты пошлины, то при вводѣ во владѣніе оной, съ суммы превышающей доплатить ему Николаю Плаутину слѣдующія пошлины и за гербовую бумагу. Купчая писана на герб. листѣ въ 21 р. серебр.; пошлинъ взято 390 р. за записку 3 р. серебр.

16108. 1841 г. Мая 7. Совершена купчая, на проданное Коллежскимъ Ассессоромъ Богданомъ Христіановымъ *Гельтомъ*, Фридрихсгамскому купцу Ивану Фрологу *Пифантову*, пустопорожнее мѣсто, состоящее Санктпетербургской губерніи, въ г. Гатчинѣ по большому проспекту подъ № 47-мъ, за 300 р. серебр. Купчая писана на герб. листѣ въ 90 к. серебр.; пошлинъ взято 12 р. за записку 3 р. серебр.

16109. 1841 г. Мая 7. Совершена купчая, на проданный Коллежскимъ Секретаремъ Иваномъ Ивановымъ *Крамалей*, Титулярной Совѣтницѣ Шарлоттѣ Ивановой *Гросманъ*, каменный домъ, состоящій въ Санктпетербургѣ Васильевской Ч. 5-го кварт. отдѣленный отъ №№ по 13-й линіи 31-мъ, а по 14-й линіи 34-мъ, части подъ №№ 4-мъ и 5-мъ, за 20,000 р. серебр. Купчая писана на герб. листѣ въ 42 р. серебр.; пошлинъ взято 800 р. за записку 3 р. серебр.

16110. 1841 г. Мая 7. Совершена купчая, на проданный Надворною Совѣтницею Елисаветою Ѳедоровою *Ребиндеръ*, Санктпетербургскому купцу Павлу Иванову *Кудряшову*, деревянный домъ, состоящій въ Санктпетербургѣ Нарвской Ч. 4-го кварт. подъ № по Петергофскому проспекту 28-мъ, за 10,000 р. серебр. Купчая писана на герб. листѣ въ 21 р. серебр.; пошлинъ взято 400 р. за записку 3 р. серебр.

16111. 1841 г. Мая 7. Совершена купчая, на проданные *Государственнымъ Контролемъ, Аптской Больницѣ*, 2 каменные дома, состоящіе въ Санктпетербургѣ 3-й Адмиралтейской Ч. 4-го кварт. по большой Подъяческой улицѣ подъ №№ 31-мъ и 33-мъ, за 52,857 р. серебр. Купчая писана на герб. листѣ въ 30 к. серебр.; пошлинъ на основаніи продолж. къ 5 т. уст. о пошл. къ ст. 341-й невзято, а принято за записку 3 р. серебр.

16112. 1841 г. Мая 12. Совершена купчая, на проданный наслѣдниками Ревельскаго купца Ивана Иванова *Форша*, Статскому Совѣтнику Агтю Васильеву *Абазъ*, каменный домъ, состоящій въ Санктпетербургѣ 3-й Адмиралтейской Ч. 1-го кварт. подъ № по фонтанкѣ 21-мъ, за 68,285 р. 71$\frac{3}{7}$ к. се-

ребр. Купчая писана на герб. листѣ въ 180 р. серебр.; пошлинъ взято 2,731 р. 43 к. за записку 3 р. серебр.

16113. 1841 г. Мая 12. Совершена купчая, на проданный наслѣдниками Ревельскаго купца Ивана Иванова *Форшъ*, Флигель-Адъютанту, Полковнику Алексѣю Өедорову *Львову*, каменный домъ, состоящій въ Санктпетербургѣ 3-й Адмиралтейской Ч. 1-го кварт. подъ № по Караванной улицѣ 22-мъ, за 35,714 р. 28½ к. серебр. Купчая писана на герб. листѣ въ 90 р. серебр.; пошлинъ взято 1,428 р. 58 к. за записку 3 р. серебр.

16114. 1841 г. Мая 12. Совершенъ раздѣльный актъ, учиненный женою Камеръ-Юнкера Надворною Совѣтницею Натальею Петровою *Вольярлярскою*, урожденною Графинею Буксгевденъ и Подпоручикомъ Графомъ Павломъ Петровымъ *Буксгевденъ*, недвижимому имѣнію, послѣ ихъ матери Графини Анны Петровны *Буксгевденъ* оставшемуся, по которому раздѣлу поступило имѣніе во владѣніе Натальѣ Вольярлярской, С. Петербургской губерніи, Царскосельскаго уѣзда при мызѣ Лисино съ деревнями: Пэги, Ранистево, Лорилово, Кайбалово, Халякозо, Куннголово, Еглези, Карполово и Пери, въ коихъ числится по 8-й ревизіи 275 душъ мужеск. п., съ ихъ семействами, имуществомъ и землею 8423 десят. Графу Павлу Буксгевдену, Смоленской губерніи въ уѣздахъ: Смоленскомъ, въ селѣ Ляховѣ и Ельнинскомъ, въ деревнѣ Облескахъ 106, да переведенныхъ изъ Царскосельскаго имѣнія 6, и того писанныхъ по 8-й ревизіи 112 душъ мужеск. п., съ ихъ семействами, имуществомъ и землею принадлежащую къ тому имѣнію, цѣна онымъ имѣніямъ по совѣсти объявлена С. Петербургскому, полагая каждую мужеск. п. душу въ 150 р., а Смоленскому въ 90 р., всего на 51,690 р. Запись писана на герб. листѣ въ 120 р. серебр., за записку взято 3 р. серебр.

16115. 1841 г. Мая 13. Совершена купчая, на проданное Гвардіи Полковникомъ Александромъ Александровымъ *Сухаревымъ*, женѣ своей Натальѣ Петровой *Сухаревой*, имѣніе, состоящее Новгородской губерніи, Боровичскаго уѣзда въ сельцѣ Агафоновѣ дворовыхъ 9 и 31 крестьянъ, въ деревняхъ: Логиновѣ 30, Малой Зологой 39, Ололозовѣ 37, Деменинѣ 34, Григоровѣ 7, Зачеренѣ 14 и Шепаровѣ 17, всего писанныхъ по 8-й ревизіи 218 душъ мужеск. п., съ ихъ семействами, имуществомъ и землею, за 19,620 р. Купчая писана на герб. листѣ въ 42 р. серебр.; пошлинъ взято 784 р. 80 к. за записку 3 р. серебр.

16116. 1841 г. Мая 13. Совершена купчая, на проданное Гвардіи Полковникомъ Александромъ Александровымъ *Сухаревымъ*, Статской Совѣтницѣ Серафимѣ Ивановой *Шпериной*, имѣніе, состоящее Новгородской губерніи, Боровичскаго уѣзда деревню Березовку, въ коей писанныхъ по 8-й ревизіи 8 душъ мужеск. п., съ ихъ семействами, имуществомъ, строеніемъ, землею и со всѣми угодьями, за 720 р. серебр. Купчая писана на герб. ли-

стѣ въ 1 р. 80 к. серебр.; пошлинъ взято 28 р. 80 к. за записку 3 р. серебр.

16117. 1841 г. Мая 13. Совершена купчая, на проданное Коллежскимъ Ассессоромъ Петромъ Александровымъ *Карсаковымъ*, Капитаншѣ Екатеринѣ Васильевой *Агапитовой*, недвижимое имѣніе, состоящее Санктпетербургской губерніи, Лугскаго уѣзда въ деревнѣ Пежадвахъ 5 душъ съ семействами, имуществомъ и землею, за 800 р. серебр. Купчая писана на герб. листѣ въ 1 р. 80 к. серебр.; пошлинъ взято 32 р. за записку 3 р. серебр.

16118. 1841 г. Мая 14. Совершена купчая, на проданное Генералъ-Маіоромъ Павломъ Ивановичемъ *Вадовымъ*, Коммерціи Совѣтнику, Почетному гражданину и Астраханскому первостатейному купцу Алексѣю Петрову *Сапожникову*, право на избраніе Всемилостивѣйше пожалованной 1500 десят. земли, за 4,285 р. 71$\frac{3}{7}$ к. съ тѣмъ, что ежели оная избрана будетъ въ такой губерніи, въ какой десят. земли на основаніи св. зак. т. 5. уст. о пошл. ст. 354-й будетъ превышать означенную сумму 4,285 р. 71$\frac{3}{7}$ к., съ коей нынѣ взяты пошлины, то при вводѣ во владѣніе оной, съ суммы превышающей доплатить ему Сапожникову слѣдующія пошлины и за гербовую бумагу. Купчая писана на герб. листѣ въ 9 р. серебр.; пошлинъ взято 171 р. 43 к. за записку 3 р. серебр.

16119. 1841 г. Мая 14. Совершена купчая, на проданное Губернскимъ Регистраторомъ Владиміромъ Петровымъ *Фрей*, Поручику Дмитрію Егорову *Бенардаки*, право на избраніе 1500 десят. земли, Всемилостивѣйше пожалованной Статскому Совѣтнику Карлу Матвѣеву *Фрейгангу*, отъ котораго имъ Фрей пріобрѣтено за 2,250 р. съ тѣмъ, ежели оная избрана будетъ въ такой губерніи, въ коей десят. земли на основаніи св. зак. т. 5. уст. о пошл. 354-й ст. будетъ превышать означенную сумму, съ коей нынѣ взяты пошлины, то при вводѣ во владѣніе оной съ суммы превышающей доплатить ему Бенардаки слѣдующія пошлины и за гербовую бумагу. Купчая писана на герб. листѣ въ 6 р. серебр.; пошлинъ взято 90 р. за записку 3 р. серебр.

16120. 1841 г. Мая 14. Совершена купчая, на проданное помѣщикомъ Владиміромъ Васильевымъ сыномъ *Васильевымъ*, дочери Коллежскаго Ассесора совершеннолѣтней дѣвицѣ Клавдіи Николаевой *Страховой*, недвижимое имѣніе, состоящее Новгородской губерніи, Устюжскаго уѣзда въ деревняхъ Логиновѣ 10 и Ельникѣ 2, всего писанныхъ по 8-й ревизіи 12 мужеск. п. душъ, съ ихъ женами и дѣтьми, со всѣмъ имуществомъ и землею, за 1,080 р. Купчая писана на герб. листѣ въ 3 р. серебр., пошлинъ взято 43 р. 20 к. за записку 3 р. серебр.

16121. 1841 г. Мая 15. Совершена купчая, на проданное Артиллеріи Поручикомъ Барономъ Алексѣемъ Филипповымъ, *де-Велленбергъ*, вдовѣ Флота Капитанъ-

Лейтенантшѣ Варварѣ Алексѣевой *Чоглоковой*, имѣніе, состоящее Новгородской губерніи, Боровичскаго уѣзда Устрицкаго погоста въ деревняхъ: Збоевѣ, Васильцовѣ, Филистовѣ и Андрюшинѣ, въ коихъ 43 души и Череповскаго уѣзда въ деревнѣ Хмѣлинѣ 1 душа, а всего писанныхъ по 8-й ревизіи 44 души мужеск. п., съ ихъ семействами, имуществомъ, строеніемъ, землею и со всѣми угодьями, за 3,960 р. Купчая писана на герб. листѣ въ 9 р. серебр.; пошлинъ взято 158 р. 40 к. за записку 3 р. серебр.

16122. 1841 г. Мая 15. Совершена купчая, на проданное Полковникомъ Александромъ Прокофьевымъ *Колзаковымъ*, Хвалынскому 2-й гильдіи купцу Θедору Козмину сыну *Козмину*, право на избраніе 1500 десят. земли, Всемилостивѣйше пожалованной ему даннымъ указомъ Правительствующему Сенату 30 Декабря 1840 г., за 2,250 р. съ тѣмъ, что ежели оная избрана будетъ въ такой губерніи, въ коей десят. земли на основаніи св. зак. т. 5. уст. о пошл. ст. 354-й будетъ превышать означенную сумму, съ коей нынѣ взяты пошлины, то при вводѣ во владѣніе оной, съ суммы превышающей доплатить ему Козмину слѣдующія пошлины и за герб. бумагу. Купчая писана на герб. листѣ въ 6 р. серебр.; пошлинъ взято 90 р. за записку 3 р. серебр.

16123. 1841 г. Мая 15. Совершена купчая, на проданное Полковникомъ Сергѣемъ Николаевымъ *Тиньковымъ*, Хвалынскому 2-й гильдіи купцу Θедору Козмину сыну *Козмину*, право на избраніе 1500 десят. земли, Всемилостивѣйше ему пожалованной, за 2,250 р. съ тѣмъ, ежели оная избрана будетъ въ такой губерніи, въ коей десят. земли на основаніи св. зак. т. 5 уст. о пошл. ст. 354-й будетъ превышать означенную сумму, съ коей нынѣ взяты пошлины, то при вводѣ во владѣніе оной съ суммы превышающей доплатить ему Козмину слѣдующія пошлины и за гербовую бумагу. Купчая писана на герб. листѣ въ 6 р. серебр.; пошлинъ взято 90 р. за записку 3 р. серебр.

16124. 1841 г. Мая 15. Совершена купчая, на проданный Губернскимъ Секретаремъ Петромъ Степановымъ *Колосовымъ*, супругѣ Генералъ-Маіора Аннѣ Степановнѣ *Ковалевской*, каменный домъ, состоящій въ Санктпетербургѣ 3-й Адмиралтейской Ч. въ 1-мъ кварт. по Екатерининскому каналу подъ № 13-мъ, за 85,715 р. серебр. Купчая писана на герб. листѣ въ 180 р. серебр.; пошлинъ взято 3,428 р. 60 к. за записку 3 р. серебр.

16125. 1841 г. Мая 15. Совершена купчая, на проданный опекунами покойнаго Гофмейстера Графа Ивана Алексѣевича *Мусина-Пушкина*, Флигель-Адъютанту, Полковнику Князю Егору Александровичу *Бѣлосельскому-Бѣлозерскому*, каменный домъ, покойнаго Графа Мусина-Пушкина, состоящій въ Санктпетербургѣ 3-й Адмиралтейской Ч. 1-го кварт. подъ № по Карабанной улицѣ 3-мъ и по набережной Фонтанки 4-мъ, за 104,921 р.

42³⁄₇ к. серебр. Купчая писана на герб. листѣ въ 240 р. серебр.; пошлинъ взято 4,196 р. 86 к. за записку 3 р. серебр.

16126. 1841 г. Мая 16. Совершена купчая, на проданный Генералъ-Маіоромъ Александромъ Ивановымъ *де-Траверсе*, женѣ своей Маргаритѣ Карловнѣ, каменный домъ съ каменными при немъ отдѣльными флигелями, со всѣмъ при немъ строеніемъ и всею землею, состоящій въ г. Казанѣ 1-й Ч. по Покровской улицѣ, за 1,500 р. Купчая писана на герб. листѣ въ 3 р. серебр.; пошлинъ взято 60 р. за записку 3 р. серебр.

16127. 1841 г. Мая 16. Совершенъ раздѣльный актъ, учиненный Поручикомъ Александромъ, недостигшимъ совершеннолѣтія Корнетомъ Алексѣемъ Яковлевыми *Потемкиными*, симъ послѣднимъ съ согласія попечителя Тайнаго Совѣтника Ивана Ѳедоровича *Журавлева* и родною сестрою Потемкиныхъ, женою Лейбъ-Гвардіи Коннаго полка Поручика, Софьею Яковлевою Баронессою *Вольфъ*, по которому раздѣлу доставшееся имъ отъ родителей недвижимое имѣніе поступаетъ во владѣніе: Александру Потемкину, Нижегородской губерніи, Лукьяновскаго уѣзда село Троицкое, Оброчное тожъ 521; Симбирской губерніи, Ардатовскаго уѣзда село Апухтино Преображенское тожъ 196 и Владимірской губерніи, Муромскаго уѣзда деревни: Турлово 46, Сколково 45 и Шараповой 32, всего мужеск. п. по 8-й ревизіи 840 душъ. Корнету Алексѣю Потемкину, Пензенской губерніи, Мокшанскаго уѣзда село Соловцово, Рождественское тожъ 818, деревни Брюхатовка 20 и Сытинка 19 и Владимірской губерніи, Муромскаго уѣзда изъ деревни Овѣчкиной 8, всего мужеск. п. по 8-й ревизіи 865 душъ. Софьѣ Вольфъ, Нижегородской губерніи, въ Васильсурскомъ уѣздѣ село Мойданъ 40, Владимірской губерніи, Муромскаго уѣзда изъ села Жайскаго съ деревнями 240 душъ и Тамбовской губерніи, Моршанскаго уѣзда 479 душъ мужеск. п., да незаселенную землю Новгородской губерніи, Крестецкаго и Череповскаго уѣздовъ 1100 десят., цѣна оному дѣлимому имѣнію по совѣсти объявлена Тамбовскому 56,860 р., Нижегородскому 67,320 р., Владимірскому 33,210 р., Симбирскому 23,520 р., Пензенскому 102,840 р. и Новгородскому 3,606 р., всего 287,356 р. Запись писана на герб. листѣ въ 600 р. серебр., за записку взято 3 р. серебр.

16128. 1841 г. Мая 16. Совершена купчая, на проданное Гвардіи Полковникомъ Александромъ Александровымъ *Сухаревымъ*, Полковнику Николаю Павлову *Бахметеву*, имѣніе, состоящее Новгородской губерніи, Боровичскаго уѣзда въ селѣ Бѣломъ, всего писанныхъ по 8-й ревизіи 10 душъ мужеск. п., съ ихъ семействами, имуществомъ, строеніемъ, землею и со всѣми угодьями, за 900 р. серебр. Купчая писана на герб. листѣ въ 1 р. 80 к. серебр.; пошлинъ взято 36 р. за записку 3 р. серебр.

16129. 1841 г. Мая 16. Совершена купчая, на проданную Гвардіи Полковникомъ Александромъ Александровымъ *Сухаревымъ*, свободному хлѣбопашцу Петру

Яковлеву сыну *Яковлеву*, землю, Новгородской губерніи, Боровичскаго уѣзда около рѣки Бѣлой близъ села Шереховичъ 3 десят., за 86 р. Купчая писана на герб. листѣ въ 90 к. серебр.; пошлинъ взято 3 р. 44 к. за записку 3 р. серебр.

16130. 1841 г. Мая 16. Совершена купчая, на проданную свободнымъ хлѣбопашцемъ Петромъ Яковлевымъ сыномъ *Яковлевымъ*, Гвардіи Полковнику Александру Александровичу *Сухареву*, землю, состоящую Новгородской губерніи, Боровичскаго уѣзда Шереховскаго погоста въ пустоши Борисовичахъ пашенной и непашенной земли 16 десят., съ лѣсами, сѣнными покосами, рыбными ловлями и со всѣми угодьями, за 228 р. 57 к. Купчая писана на герб. листѣ въ 90 к. серебр.; пошлинъ взято 9 р. 15 к. за записку 3 р. серебр.

16131. 1841 г. Мая 20. Совершена купчая, на проданное Коллежскимъ Ассессоромъ Иваномъ Даниловымъ *Андреяновымъ*, Дѣйствительному Статскому Совѣтнику Петру Николаевичу *Волжинскому*, недвижимое имѣніе, состоящее Пензенской губерніи, Городищенскаго уѣзда въ деревнѣ Бартеневкѣ 17 мужеск. п. душъ, съ ихъ семействами и землею, за 3,000 р. Купчая писана на герб. листѣ въ 6 р. серебр.; пошлинъ взято 120 р. за записку 3 р. серебр.

16132. 1841 г. Мая 20. Совершена купчая, на проданный Коллежскимъ Ассессоромъ Александромъ Петровымъ *Дьяковымъ*, Коллежской Совѣтницѣ Екатеринѣ Крестьяновой *Долинской*, каменный домъ, состоящій въ Санктпетербургѣ 4-й Адмиралтейской Ч. въ 5-мъ кварт. подъ №№ по набережной Фонтанкѣ 156-мъ и по Глухому переулку 5-мъ, за 11,428 р. серебр. Купчая писана на герб. листѣ въ 24 р. серебр.; пошлинъ взято 457 р. 12 к. за записку 3 р. серебр.

16133. 1841 г. Мая 21. Совершена купчая, на проданные наслѣдниками покойныхъ Дѣйствительнаго Статскаго Совѣтника Ивана Григорьевича и супруги его Маріи Михайловнѣ *Колгиныхъ*, Почетнымъ гражданамъ: Прасковьѣ Алексѣевой *Лихачевой* и Ольгѣ Петровой *Заблгаевой*, женѣ Коммерціи Совѣтника Александрѣ Ивановой *Синебрюховой*, Гвардіи отставному Капитану Павлу Васильевичу *Черногину* и Кронштадтскому 1-й гильдіи купцу Петру Васильеву *Синебрюхову*, деревянные дома съ огородными землями, состоящіе въ Санктпетербургѣ, Выборгской Ч. въ 1-мъ кварт. на набережной сторонѣ подъ №№ 13-мъ и по Гончарной улицѣ 48-мъ, за 22,857 р. 14$\frac{2}{7}$ к. серебр. Купчая писана на герб. листѣ въ 60 р. серебр.; пошлинъ взято 914 р. 29 к. за записку 3 р. серебр.

16134. 1841 г. Мая 21. Совершена купчая, на проданный Генералъ-Маіоромъ Павломъ Сергѣевичемъ *Шкуринымъ*, Подполковнику Петру Иванову *Попову*, де-

ревянный домъ, состоящій въ Санктпетербургѣ Литейной Ч. 4-го кварт. подъ №№ по Захарьевской улицѣ 8-мъ и 10-мъ, за 20,000 р. серебр. Купчая писана на герб. листѣ въ 42 р. серебр.; пошлинъ взято 800 р. за записку 9 р. серебр.

16135. 1841 г. Мая 21. Совершена купчая, на проданное дочерьми Бригадира дѣвицами Варварою и Екатериною Петровыми *Озеровыми*, Генералъ-Маіору Маркизу Александру Ивановичу *де-Траверсъ*, недвижимое имѣніе, состоящее Казанской губерніи, Лаишевскаго уѣзда въ общемъ сельцѣ Рагозинѣ Булгакъ, Немчиново тожъ, всего по 8-й ревизіи 230 душъ мужеск. п., съ ихъ семействами, землею, строеніемъ, угодьями и со всѣмъ ихъ имуществомъ, за 39,560 р. Купчая писана на герб. листѣ въ 90 р. серебр.; пошлинъ взято 1,582 р. 40 к. за записку 3 р. серебр.

16136. 1841 г. Мая 21. Совершена купчая, на проданное Генералъ-Маіоромъ Николаемъ Михайловичемъ *Леманъ*, Поручику Дмитрію Егорову *Бенардаки*, право на избраніе 2000 десят. земли Всемилостивѣйше ему пожалованной, за 3,000 р. съ тѣмъ, ежели оная избрана будетъ въ такой губерніи, въ коей десят. земли на основаніи св. зак. т. 5 уст. о пошл. ст. 354-й будетъ превышать означенную сумму, съ коей нынѣ взяты пошлины, то при вводѣ во владѣніе оной, съ суммы превышающей доплатить ему Бенардаки слѣдующія пошлины и за герб. бумагу. Купчая писана на герб. листѣ въ 6 р. серебр.; пошлинъ взято 120 р. за записку 3 р. серебр.

16137. 1841 г. Мая 22. Совершена купчая, на проданный дочерью Капитана дѣвицею Матреною Александровою *Булановою*, Надворному Совѣтнику Александру Егорову *Шмидту*, деревянный домъ, состоящій въ Санктпетербургѣ 4-й Адмиралтейской Ч. въ 3-мъ кварт. подъ № по Мясной улицѣ 21-мъ, за 3,143 р. серебр. Купчая писана на герб. листѣ въ 9 р. серебр.; пошлинъ взято 125 р. 72 к. за записку 3 р. серебр.

16138. 1841 г. Мая 22. Совершена купчая, на проданный наслѣдниками умершей жены мундшенскаго помощника Прасковьи Дмитріевой *Чижовой*, женѣ Придворнаго лакея Татьянѣ Васильевой *Архиповой*, деревянный домъ, состоящій въ Санктпетербургѣ, Рождественской Ч. 2-го кварт. подъ № по 9-мъ Рождественской улицѣ 10-мъ, за 2,286 р. серебр. Купчая писана на герб. листѣ въ 6 р. серебр.; пошлинъ взято 91 р. 44 к. за записку 3 р. серебр.

16139. 1841 г. Мая 23. Совершена купчая, на проданное женою Генералъ-Маіора Марьею Степановною *Зассъ*, Гофъ-Медику Карлу Леопольдову *Дворжану*, пустопорожнее мѣсто, состоящее въ Санктпетербургѣ 3-й Адмирал-

тейской Ч. въ 4-мъ кварт. подъ №№ по Крюкову каналу 29-мъ и по набережной рѣки Фонтанки 118-мъ, а по раздѣленію Управы часть 2-мъ, за 10,000 р. серебр. Купчая писана на герб. листѣ въ 21 р. серебр.; пошлинъ взято 400 р. записку 3 р. серебр.

16140. 1841 г. Мая 23. Совершена купчая, на проданное Коллежскою Секретаршею Анною Тимоѳеевою *Калитиною*, вдовѣ Маіоршѣ Александрѣ Анемподистовой *Чириковой*, имѣніе, состоящее Псковской губерніи, Холмскаго уѣзда въ сельцѣ Лѣсковѣ и въ деревняхъ: Руновой, Заболотнѣ и Ходановѣ, всего 41 душу мужеск. п., съ ихъ семействами, имуществомъ, землею и со всѣми угодьями, за 3,075 р. Купчая писана на герб. листѣ въ 9 р. серебр.; пошлинъ взято 123 р. за записку 3 р. серебр.

16141. 1841 г. Мая 23. Совершена купчая, на проданное Маіоршею Александрою Анемподистовою *Чириковою*, Коллежской Секретаршѣ Аннѣ Тимоѳеевой *Калитиной*, имѣніе, Псковской губерніи, Холмскаго уѣзда въ деревняхъ: Мосѣевѣ, Новоселахъ, Демидовской и Торопецкаго уѣзда въ деревнѣ Залифьѣ, всего писанныхъ по 8-й ревизіи 53 души мужеск. п., съ ихъ семействами, имуществомъ, строеніемъ, землею и со всѣми угодьями, за 3,975 р. Купчая писана на герб. листѣ въ 9 р. серебр.; пошлинъ взято 159 р. за записку 3 р. серебр.

16142. 1841 г. Мая 26. Совершена купчая, на проданный отставнымъ Придворнымъ лакеемъ Матвѣемъ Григорьевымъ *Лифантьевымъ*, Санктпетербургскому мѣщанину Николаю Сидорову сыну *Сидорову*, деревянный домъ, состоящій въ Санктпетербургѣ Рождественской Ч. 2-го кварт. подъ № по 7-й Рождественской улицѣ 30-мъ, за 2,857 р. серебр. Купчая писана на герб. листѣ въ 6 р. серебр.; пошлинъ взято 114 р. 28 к. за записку 3 р. серебр.

16143. 1841 г. Мая 26. Совершена купчая, на проданный купеческою женою г. Вазы Марьею Ѳедоровою *Лисицыною*, Коллежской Ассессоршѣ Аннѣ Григорьевой *Касалаповой*, деревянный домъ, состоящій Санктпетербургской губерніи, въ г. Царскомъ Селѣ 2-й Ч. 3-го кварт. по Булеварной улицѣ подъ № 277-мъ, за 670 р. серебр. Купчая писана на герб. листѣ въ 1 р. 80 к. серебр.; пошлинъ взято 26 р. 80 к. за записку 3 р. серебр.

16144. 1841 г. Мая 26. Совершена купчая, на проданное Вильманстрандскимъ купцомъ Карломъ Фридригсгомъ *Эйзелеръ*, женѣ своей Доротеѣ Регинѣ *Эйзлеръ*, дворовое мѣсто, состоящее въ Санктпетербургѣ Рождественской Ч. 2-го кварт. подъ № по Слоновой улицѣ 27-мъ, за 300 р. серебр. Купчая писана на герб. листѣ въ 90 к. серебр.; пошлинъ взято 12 р. за записку 3 р. серебр.

16145. 1841 г. Мая 27. Совершена раздѣльная запись, наслѣдниками покойнаго Дѣйствительнаго Статскаго Совѣтника Өедора *Какурина*, по коей домъ, состоящій въ 3-й Адмиралтейской Ч. 4-го кварт. подъ №№ по Вознесенскому проспекту 44-мъ и по Большой Садовой улицѣ 62-мъ, приписанныхъ къ оному по 8-й ревизіи дворовыхъ людей мужеск. 12 и женск. 13 душъ и земля Лугскаго уѣзда при сельцѣ Скребловѣ и смежная съ онымъ Алтуфьева берега, до 9 десят., досталось Дѣйствительной Статской Совѣтницѣ Александрѣ Өедоровнѣ и дѣтямъ ея Статскому Совѣтнику Николаю *Какуринымъ* и дочери женѣ Полковника Марьѣ Өедоровой *Болотниковой*, которому имѣнію цѣна ими объявлена 57,143 р. серебр. Запись писана на герб. листѣ въ 120 р. серебр., за записку взято 3 р. серебр.

16146. 1841 г. Мая 27. Совершена купчая, на проданный Генералъ-Маіоромъ Александромъ Васильевичемъ *Пашковымъ*, супругѣ Тайнаго Совѣтника Графинѣ Марьѣ Дмитріевнѣ *Гурьевой*, урожденной Нарышкиной, каменный домъ, состоящій въ Санктпетербургѣ Литейной Ч. въ 3-мъ кварт. подъ № по Литейному проспекту 59-мъ, за 100,000 р. серебр. Купчая писана на герб. листѣ въ 240 р. серебр.; пошлинъ взято 4,000 р. за записку 3 р. серебр.

16147. 1841 г. Мая 27. Совершена купчая, на проданный Санктпетербургскимъ 1-й гильдіи купцомъ Адольфомъ Григорьевымъ *Гонценбахъ*, женѣ Оберъ-Бергмейстера 4-го класса Маргаритѣ Васильевнѣ *Кларкъ*, каменный домъ, состоящій Санктпетербургской губерніи и уѣзда по большой Шлиссельбургской дорогѣ на 8 верстѣ, на берегу рѣки Невы, за 60,000 р. серебр. Купчая писана на герб. листѣ въ 120 р. серебр.; пошлинъ взято 2,400 р. за записку 3 р. серебр.

16148. 1841 г. Мая 27. Совершена купчая, на проданный вдовою Санктпетербургскою мѣщанскою женою Матреною Маркеловою *Өедоровою*, Подпоручику Дмитрію Филиппову сыну *Филиппову*, деревянный домъ, состоящій въ Санктпетербургѣ Петербургской Ч. 1-го кварт. подъ № 113-мъ, за 715 р. серебр. Купчая писана на герб. листѣ въ 1 р. 80 к. серебр.; пошлинъ взято 28 р. 60 к. за записку 3 р. серебр.

16149. 1841 г. Мая 28. Совершена купчая, на проданную вдовою Коллежскою Совѣтницею Дарьею Александровою *Веригиною*, Коллежскому Совѣтнику Ивану Михайлову *Дапаурову*, дачу, состоящую Санктпетербургской губерніи, Шлиссельбургскаго уѣзда при рѣкѣ Невѣ разстояніемъ отъ Санктпетербурга въ 37, а отъ Шлиссельбурга въ 25 верстахъ, за 18,000 р. серебр. Купчая писана на герб. листѣ въ 36 р. серебр.; пошлинъ взято 720 р. за записку 3 р. серебр.

16150. 1841 г. Мая 29. Совершена купчая, на проданный женою Статскаго Совѣтника Василья *Орлова*, Марьею Матвѣевою и дочерью Тайнаго Совѣт-

ника дѣвицею Прасковьею Матвѣевною *Бороздиною*, Санктпетербургскому купцу Осипу Егорову *Шултису*, каменный домъ, состоящій въ Санктпетербургѣ Нарвской Ч. въ 3-мъ кварт. подъ №№ по проспектамъ Петергофскому 3-мъ и Ново-Измайловскому 16-мъ, а по раздѣленію Управы Благочинія, часть подъ №№ 1-мъ и 2-мъ, за 57,140 р. серебр. Купчая писана на герб. листѣ въ 120 р. серебр.; пошлинъ взято 2,285 р. 60 к. за записку 3 р. серебр.

16151. 1841 г. Мая 29. Совершена купчая, на проданное Дѣйствительнымъ Тайнымъ Совѣтникомъ Алексѣемъ Николаевичемъ *Оленинымъ*, дѣтьми его сыновьями, Генералъ-Маіоромъ Петромъ, Дѣйствительнымъ Статскимъ Совѣтникомъ Алексѣемъ Алексѣевыми *Олениными* и дочерью женою Полковника Анною Алексѣевою *Андро*, Надворному Совѣтнику Фердинанду Матвѣеву *Адамсу*, недвижимое имѣніе, состоящее Санктпетербургской губерніи, Шлиссельбургскаго уѣзда въ мызѣ Пріютиной 38 мужеск. п. душъ, съ ихъ семействами, имуществомъ и землю, за 34,286 р. серебр. Купчая писана на герб. листѣ въ 90 р. серебр.; пошлинъ взято 1,371 р. 44 к. за записку 3 р. серебр.

16152. 1841 г. Мая 29. Совершена купчая, на проданную Генераломъ-Маіоромъ Васильемъ Александровичемъ *Бибиковымъ*, Дѣйствительному Статскому Совѣтнику Семену Алексѣевичу *Викулину*, землю, состоящую Воронежской губерніи, Задонскаго уѣзда въ дачахъ села Рагожина, всего 105 десят., съ находящимися на оной лѣсами, сѣнными покосами и со всѣми угодьями, за 2,550 р. серебр. Купчая писана на герб. листѣ въ 6 р. серебр.; пошлинъ взято 102 р. за записку 3 р. серебр.

16153. 1841 г. Мая 29. Совершена дарственная запись, учиненная Штабсъ-Капитаншею Анною Ивановою *Щушериною*, коею она подарила мужу своему Ивану Семенову *Щушерину*, собственную свою землю, состоящую Псковской губерніи, Новоржевскаго уѣзда Барутскаго стану, Туровскаго приходу въ сельцѣ Мишковѣ и въ 2-хъ пустошахъ Авдоевѣ и Межерѣчьѣ, всего примѣрно до 5 десят., цѣна оной земли объявлена 23 р. серебр. Запись писана на герб. листѣ въ 90 к. серебр.; пошлинъ взято 92 к. за записку 3 р. серебр.

16154. 1841 г. Мая 30. Совершена купчая на проданное Полковникомъ Алексѣемъ Никитинымъ *Степановымъ* 3-мъ, Хвалынскому 2-й гильдіи купцу Ѳедору Козмину сыну *Козмину*, право на избраніе 1500 десят. земли, Всемилостивѣйше ему пожалованой, за 2,250 р. съ тѣмъ, ежели оная избрана будетъ въ такой губерніи, въ коей десят. земли на основаніи св. зак. т. 5 уст. о пошл. ст. 354-й будетъ превышать означенную сумму, съ коей нынѣ взяты пошлины, то при вводѣ во владѣніе оной, съ суммы превышающей доплатитъ ему Козмину слѣдующія пошлины и за гербовую бу-

магу. Купчая писана на герб. листѣ въ 6 р. серебр.; пошлинъ взято 90 р. за записку 3 р. серебр.

16155. 1841 г. Мая 30. Совершена купчая, на проданный С. Петербургскимъ купцомъ Даниломъ Леонтьевымъ *Базегскимъ*, помѣщицѣ Иринѣ Ивановой *Лезской*, деревянный домъ со всѣмъ при немъ строеніемъ и землею, за 1,286 р. серебр. Купчая писана на герб. листѣ въ 3 р. серебр.; пошлинъ взято 51 р. 44 к. за записку 3 р. серебр.

16156. 1841 г. Мая 30. Совершена дарственная запись, на подаренную чиновницею 8-го класса Анною Гавриловою *Писаревскою*, дочери своей женѣ Дѣйствительнаго Статскаго Совѣтника Надеждѣ Андреевнѣ *Сытенко*, землю, состоящую въ Санктпетербургѣ между Выборгскою и Охтенскою Частями вымежеванную изъ деревни Помострова, участокъ подъ № 5-мъ, коей цѣна объявлена 850 р. серебр. Запись писана на герб. листѣ въ 1 р. 80 к серебр., за записку взыскано 3 р. серебр.

16157. 1841 г. Мая 30. Совершена купчая, на проданный Капитаномъ Нестеромъ Гавриловымъ *Рубцовымъ*, вдовѣ Полковницѣ Екатеринѣ Васильевой и сыновьямъ ея Капитанъ-Лейтенанту Петру и Титулярному Совѣтнику Вечеславу Алексѣевымъ *Шишкинымъ*, деревянный домъ, состоящій въ Санктпетербургѣ 4-й Адмиралтейской Ч. 4-го кварт. подъ № 122-мъ по Большой Садовой улицѣ, за 5,428 р. 50 к. серебр. Купчая писана на герб. листѣ въ 12 р. серебр.; пошлинъ взято 217 р. 14 к. за записку 3 р. серебр.

Московской Палаты Гражданскаго Суда въ 1-мъ Департаментѣ:

16158. 1841 г. Мая 28. Утверждены Гвардіи Капитанъ Яковъ Өедоровъ *Трегубовъ*, за смертію жены своей участникомъ въ указной части, а малолѣтный сынъ его Николай *Трегубовъ*, наслѣдникомъ, въ оставшемся послѣ умершей его Якова тещи, а сына его Николая родной бабки Полковницы Марфы Сергѣевой *Крюковой*, недвижимомъ имѣніи, состоящемъ въ губерніяхъ Владимірской, Переславль-Залѣскаго, Суздальскаго и Шуйскаго уѣздовъ, Вологодской, Кадниковскаго и Тверской, Весьегонскаго и Осташковскаго уѣздовъ, въ землѣ, состоящей въ Москвѣ Сущевской Ч. и капиталѣ заключающемся въ билетахъ Сохранной Казны Московскаго Опекунскаго Совѣта на 55,000 р.

6159. 1841 г. Іюня 6. Утвержденъ раздѣльный актъ, учиненный дочерьми умершаго Надворнаго Совѣтника Сибирякова, дѣвицами Марьею, Екатериною и Варварою Яковлевыми *Сибиряковыми*, въ оставшемся послѣ умершей матери ихъ Надворной Совѣтницы Анисьи Петровой *Сибиряковой*, недвижимомъ имѣніи, состоящемъ Московской губерніи, Дмитровскаго уѣзда въ сельцѣ Куминовѣ 34 души и пріобрѣтенномъ ими самими домѣ, состоя-

щемъ въ Москвѣ въ Пресненской Ч. 3-го кварт. Раздѣльный актъ писанъ на герб. бумагѣ въ 15 р. серебр., взыскано актовыхъ 3 р. серебр.

16160. 1841 г. Іюня 10. Сдѣлана явочная надпись на духовномъ завѣщаніи, умершей Протоіерейской жены Прасковьи Васильевой *Платоновой-Докучаевой*, коимъ она предоставила все свое движимое и недвижимое имѣніе, заключающееся въ 2-хъ домахъ, состоящихъ на церковной землѣ, дѣтямъ своимъ канцелярскому служителю Александру, Учителю Василью и дѣвицѣ Авдотьѣ, съ выдачею другимъ двумъ сыновьямъ своимъ 3,000 р. асс. Завѣщаніе писано на простомъ листѣ, при явкѣ взыскано за актъ 3 р. серебр., взысканіе же гербовыхъ пошлинъ 15 р. серебр. предоставлено произвесть Московскаго Магистрата 2-му Департаменту, отъ котораго будетъ зависѣть вводъ во владѣніе, что означено и въ самой надписи на завѣщаніи.

16161. 1841 г. Іюня 13. Явлено духовное завѣщаніе, Надворной Совѣтницы Марьи Ѳедоровой *Чубаровой*, учиненное 1837 г. Ноября 1, на движимое и недвижимое имущество; причемъ взыскано за актъ 3 р. серебр. Завѣщаніе писано на простой бумагѣ.

16162. 1841 г. Іюня 13. Явлено духовное завѣщаніе, умершаго Провизора Ивана Ѳедорова *Маршала*, коимъ онъ оставшійся послѣ его капиталъ 24,000 р. серебр. и домъ съ движимостію, предоставилъ дочерямъ своимъ: Аделѣ, Юліи, Генріеттѣ и Екатеринѣ *Маршалъ*, по равной части съ тѣмъ, чтобы внести въ Лютеранскую церковь Св. Петра и Павла 1,500 р. серебр. и выдать Московской мѣщанкѣ Натальѣ *Юнгъ* 2,850 р. серебр.; взыскано за актъ 3 р. серебр., взысканіе же гербовыхъ пошлинъ съ оцѣнки дома въ 3,142 р. серебр. съ цѣны движимости 4,500 р. серебр. и количества капитала 36,800 р. серебр., всего съ 44,442 р. серебр., 90 р. серебр., крѣпостныхъ пошлинъ съ завѣщанныхъ дѣвицѣ Юнгъ 2,850 р. серебр., 114 р. серебр., предоставлено произвесть 2-му Департаменту Московскаго Магистрата, отъ котораго будетъ зависѣть вводъ во владѣніе, а съ прочаго капитала и имѣнія, пошлинъ за силою 336-й и 338-й ст. взыскивать не слѣдуетъ.

Въ Каспійской Палатѣ Уголовнаго и Гражданскаго Суда.

16163. 1841 г. Мая 7. Совершена купчая, на купленный Старо-Шемахинскимъ жителемъ Гаджи-Ага *Микаелъ-Оглы*, у Старо-Шемахинскаго же жителя Шихала *Ибригимъ-Оглы*, недостроенный каменный домъ съ дворомъ и землею мѣрою въ длину 11, а ширину 7 саж., состоящій въ г. Шемахѣ 1-й Ч. за 48 р. серебр. Купчая писана на герб. листѣ въ 90 к. серебр.; пошлинъ съ 48 р. взыскано 1 р. 92 к. съ акта 3 р. серебр.

Въ Могилевской Палатѣ Гражданскаго Суда:

16164. 1841 г. Февраля 26. Засвидѣтельствовано домовое духовное завѣщаніе, помѣщика Алоизія Яковлева *Войничъ-Сяноженцкаго*, коимъ онъ движимое и недвижимое имѣніе свое, состоящее Могилевской губерніи, въ уѣздахъ: Бѣлицкомъ, Чаусовскомъ, Быховскомъ и Могилевскомъ въ разныхъ селеніяхъ и деревняхъ, заключающееся въ 1664 мужеск. п. ревизскихъ душахъ крестьянъ съ фольварками, землею разнаго рода и всѣми принадлежностями и и угодьями, завѣщалъ тремъ роднымъ племянникамъ своимъ помѣщикамъ двухъ имянному Доминику Оттону, да Платону и Александру Игнатьевымъ *Войничъ-Сяноженцкимъ* и разнымъ постороннимъ лицамъ капитала 2,285 р. 71¾ к. серебр., съ суммы взято пошлинъ 91 р. 44 к., съ завѣщаннаго же движимаго и недвижимаго имѣнія означеннымъ племянникамъ завѣщателя, какъ въ прямой линіи его наслѣдникамъ, пошлинъ по силѣ 333-й и 336-й ст. 5 т. уст. о пошл. невзыскано, взято же за крѣпостный листъ бумаги, на коемъ слѣдовало писать завѣщаніе по достоинству всего упомянутаго въ завѣщаніи имѣнія, 450 р. серебр. Завѣщаніе писано на простой бумагѣ.

16165. 1841 г. Мая 7. Совершена купчая, отъ помѣщика чиновника 14-го класса Михайлы Матвѣева *Ліоренцевича*, данная имъ помѣщику Франпу Андрееву *Свѣницкому*, на проданную первымъ послѣднему землю, состоящую Могилевской губерніи, Быховскаго уѣзда при деревнѣ Шоломахъ 504 десят. 960 саж., съ состоящимъ на оной лѣсомъ, за 3,600 р. серебр. Купчая писана на герб. листѣ въ 9 р. серебр.; съ суммы пошлинъ взято 144 р. актовыхъ 3 р. серебр.

Въ Нижегородской Гражданской Палатѣ:

16166. 1837 г. *Декабря* 13. Совершена купчая, на проданный унтеръ-офицеромъ Николаемъ Алексѣевымъ *Крупинымъ*, въ принадлежность *Губернскаго Нижняго Новгорода* для устройства онаго, деревянный домъ съ строеніемъ и землею, состоящій въ Нижнемъ-Новгородѣ Рождественской Ч. 2-го кварт. въ Пятницкомъ приходѣ въ Панской улицѣ подъ № 90-мъ, асс. за 1 000 р. Купчая писана на основаніи 4-го пунк. 356-й ст. въ X т. продолж. гражд. зак. на герб. листѣ въ 1 р.; пошлинъ на основаніи той же ст. невзято.

16167. 1837 г. *Декабря* 13. Совершена купчая, на проданный Нижегородскою мѣщанкою Марьею Семеновою *Трусовою*, въ принадлежность *Губернскаго Нижняго Новгорода для* устройства онаго, деревянный домъ съ строеніемъ и землею, состоящій въ Нижнемъ-Новгородѣ Кремлевской Ч. 2-го кварт. въ Пятницкомъ приходѣ въ Холодной улицѣ подъ № 95-мъ, асс. за 500 р. Купчая писана на основаніи 4-го пунк. 356-й ст. въ X т. продолж. гражд. зак. на герб. листѣ въ 1 р.; пошлинъ на основаніи той же ст. невзято.

16168. 1837 г. Декабря 13. Совершена купчая, на проданный солдаткою Настасьею Ивановою *Будаковою*, въ принадлежность *Губернскаго Нижняго Новгорода для* устройства онаго деревянный домъ съ землею, состоящій въ Нижнемъ-Новгородѣ Рождественской Ч. 2-го кварт. подъ № 143-мъ, асс. за 400 р. Купчая писана на основаніи 4-го пунк. 359-й ст. къ X т. продолж. гражд. зак. на герб. листѣ въ 1 р.; пошлинъ на основаніи той же ст. невзято.

16169. 1837 г. Декабря 14. Совершена купчая, на проданный крестьянкою Афанасіею Ивановою *Кузнецовою*, въ принадлежность *Губернскаго Нижняго Новгорода* для устройства онаго, деревянный домъ съ строеніемъ и землею, состоящій въ Нижнемъ-Новгородѣ Рождественской Ч. 2-го кварт. Пятницкаго прихода въ Холодной улицѣ подъ № 104-мъ, асс. за 300 р. Купчая писана на основаніи 4-го пунк. 356-й ст. къ X т. продолж. граж. зак. на герб. листѣ въ 1 р.; пошлинъ на основаніи той же ст. невзято.

16170. 1841 г. Мая 6. Утверждено домовое духовное завѣщаніе, учиненное покойнымъ Коллежскимъ Ассессоромъ Петромъ Васильевымъ *Кандауровымъ*, коимъ онъ предоставилъ въ вѣчное и потомственное владѣніе женѣ своей Серафимѣ Яковлевой, благопріобрѣтенное имъ недвижимое имѣніе, состоящее Нижегородской губерніи, Балахнинскаго уѣзда въ деревнѣ Полежаевѣ ревизскихъ 17 и Костромской губерніи, Юрьевецкаго уѣзда въ деревнѣ Поповой 22 души. Завѣщаніе писано на герб. листѣ въ 50 к., при выдачѣ онаго завѣщанія донято къ оному за указный герб. листъ на которомъ должно быть писано завѣщаніе по цѣнѣ объявленной по совѣсти завѣщанному имѣнію асс. 10,000 р., серебр. 5 р. 85 к., пошлинъ за исключеніемъ изъ 2,857 р. серебр. указной части съ 2,449 р., 97 р. 96 к. актовыхъ 3 р. серебр.

Бессарабской Области въ Сорокско-Ясскомъ Окружномъ Судѣ.

16171. 1838 г. Августа 25. Отъ канцеляриста Константина Степанова *Купчи*, явлены 3 купчія, совершенныя въ ономъ Судѣ 1839 г. Января 24, на проданныя имъ родной матерѣ своей частной владѣлицѣ Ясскаго уѣзда селенія Гирчештъ Еленѣ *Купчевой*, тамошними резешами въ разныхъ мѣсяцахъ 1826 и 1827 г. г. изъ состава вотчины же Гирчештъ 27 саж. земли, Купчія писаны на установленной герб. бумагѣ; пошлинъ съ 54 Голандскихъ червонцевъ и 50 левовъ считая червонецъ въ 3 р. серебр., взыскано 6 р. 68 к. серебр., 24 Января 1839 г.

Бессарабской Области въ Аккерманскомъ Уѣздномъ Судѣ.

16172. 1841 г. Мая,, ,,дня. Совершена купчая, отъ вдовы Протоіерейши Александры *Малявинской*, данная ею Коллежскому Секретарю Григорью *Па-*

вроцкому, на проданный первою послѣднему виноградный и фруктовый садъ, состоящій при г. Аккерманѣ, имѣющій пространства земли 2040 квадрат. саж., за 228 р. 50 к. серебр. Купчая писана на герб. листѣ въ 90 к. серебр.; съ 228 р. 50 к. взыскано при совершеніи пошлинъ 9 р. 15 к. съ акта 3 р. серебр.

Воронежской губерніи въ Задонскомъ Уѣздномъ Судѣ:

16173. 1841 г. Мая 12. Утверждена раздѣльная запись, учиненная опекуномъ надъ малолѣтнею дочерью умершей Штабсъ-Капитанши Софьи Васильевой *Левшиной*, Елисаветою, помѣщикомъ Губернскимъ Секретаремъ Владиміромъ Вороновымъ, на выдѣлъ изъ имѣнія оной Левшиной мужу ея, а малолѣтной отцу Штабсъ-Капитану Ивану Николаеву *Левшину*, 100 десят. земли, состоящей Задонскаго уѣзда въ дачѣ деревни Ольшанаго Колодезя вмѣсто слѣдующей ему указной части, заключающейся въ 29 ревизскихъ мужеск. п. душахъ и земли 166 десят., каковую за исключеніемъ тѣхъ 100 десят. уступилъ онъ Левшинъ вышепоказанной дочери своей Елисаветѣ, имѣнію тому по совѣсти объявлена цѣна серебр. 1,714 р. 28$\frac{4}{7}$ к. Раздѣльная запись писана на герб. листѣ въ 4 р. 20 к. серебр., взято съ акта 3 р. серебр., того жъ числа.

16174. 1841 г. Мая 30. Отъ Генералъ-Лейтенанта и кавалера Николая Николаевича *Муравьева*, уполномоченнаго довѣренностію отъ супруги своей урожденной Графини Натальи Григорьевны Чернышевой, явленъ раздѣльный актъ, учиненный наслѣдниками покойнаго Дѣйствительнаго Тайнаго Совѣтника Графа Григорья Ивановича *Чернышева*, прошлаго 1837 г. Апрѣля 14, утвержденный Московскою Дворянскою Опекою того жъ Апрѣля 26, на доставшееся по оному г-жѣ Муравьевой урожденной Чернышевой имѣніе, состоящее Задонскаго уѣзда въ селахъ: Архангельскомъ, оно же Ивановское Скорляково и Тростяномъ, заключающее въ дворовыхъ людяхъ и крестьянахъ, землѣ и лѣсѣ особо отмежеванныхъ со всякими угодьями, рыбными ловлями, господскимъ домомъ, съ разными господскими и крестьянскими строеніями, полотняной и коверной фабриками, винокуреннымъ заводомъ и мельницею, каковому имѣнію по совѣсти объявлена цѣна асс. 2,800,000 р. на основаніи 5 т. св. зак. граж. ст. 101-й слѣдующіе за листъ по цѣнѣ дѣлимаго имѣнія асс. 4,000 р. съ акта 10 р. въ Московской Дворянской Опекѣ взысканы, того жъ числа.

Грузино-Имеретинской губерніи въ Эриванскомъ Уѣздномъ Судѣ:

16175. 1841 г. Апрѣля 11. Совершена купчая, отъ Эриванскаго жителя Хечо *Несоева*, на проданный имъ Эриванскимъ же жителямъ Егазару-Шахбазу и Маркару *Ованесовымъ*, домъ съ садомъ, состоящій въ Шагарской Ч. г. Эривани, за 67 р. 18$\frac{1}{4}$ к. серебр. Купчая писана на герб. листѣ въ 30 к. серебр.; пошлинъ съ 67 р. 18$\frac{1}{2}$ к. взято 2 р. 69 к. съ акта 3 р. серебр.

16176. 1841 г. Апрѣля 11. Совершена купчая, отъ Эриванскаго жителя Ефрема *Теръ-Саркисова*, на проданный имъ жителямъ селенія Канакаръ Вирабу и Крикору *Арютиновымъ*, садъ, состоящій въ селеніи Канакарахъ, за 168 р. серебр. Купчая писана на герб. листѣ въ 90 к. серебр.; пошлинъ съ 168 р. взыскано 6 р. 72 к. съ акта 3 р. серебр.

16177. 1841 г. Апрѣля 11. Совершена купчая, отъ Эриванскаго жителя Гаджи-Керима-Мамадъ *Сефи-Оглы*, на проданную имъ Эриванскому же жителю Машади-Мамадъ-Алію *Заманъ-Оглу*, лавку, состоящую на Эриванскомъ базарѣ, за 186 р. 62½ к. серебр. Купчая писана на герб. листѣ въ 90 к. серебр.; пошлинъ съ 186 р. 62½ к. взыскано 7 р. 47 к. съ акта 3 р. серебр.

16178. 1841 г. Апрѣля 18. Совершена купчая, отъ Эриванскихъ жителекъ Усьмы Гюльсумы *Калбалай-Исмаила* и Саяли *Ахвердія*, на проданный ими Эриванскимъ же жителямъ Абазу *Гасанъ-Оглу* и Абдуллѣ Мамушъ *Ханъ-Оглу*, домъ съ садомъ, состоящій въ Бенкъ-Багѣ г. Эривани, за 55 р. 98¾ к. серебр. Купчая писана на герб. листѣ въ 30 к. серебр.; пошлинъ съ 55 р. 98¾ к. взыскано 2 р. 24 к. съ акта 3 р. серебр.

16179. 1841 г. Апрѣля 23. Совершена купчая, отъ Эриванскаго жителя Гаджи-Курбана *Али-Амиръ-Оглы*, на проданную имъ Эриванскому же жителю Саркису Мугдусѣ *Эйвазову*, лавку, состоящую на Эриванскомъ базарѣ, за 76 р. серебр. Купчая писана на герб. листѣ въ 30 к. серебр.; пошлинъ съ 76 р. взыскано 3 р. 4 к. съ акта 3 р. серебр.

16180. 1841 г. Апрѣля 28. Совершена купчая, отъ Эриванскихъ жителей Багира и Касума-Машади-Аги *Мамадъ-Оглы*, на проданный ими Эриванскому же жителю Джафару *Ахверди-Оглу*, виноградный и фруктовый садъ по ниже Абераятсь, за 200 р. серебр. Купчая писана на герб. листѣ въ 90 к. серебр.; пошлинъ съ 200 р. взыскано 8 р. съ акта 3 р. серебр.

Грузино-Имеретинской губерніи въ Горійскомъ Уѣздномъ Судѣ:

16181. 1841 г. Апрѣля 30. Совершена купчая, на проданную Горійскимъ гражданиномъ Степаномъ Зурабовымъ *Амираговымъ*, Коллежскому Регистратору Іосифу Степанову и Горійскому купцу Григорью Степанову *Гузишамбаровымъ*, пяти-дневную пахатную землю, лежащую въ предмѣстіи г. Горіи, за 100 р. серебр. Купчая писана на герб. листѣ въ 90 к. серебр.; пошлинъ взыскано 4 р. съ акта 2 р. 90 к. серебр.

16182. 1841 г. Мая 6. Совершена купчая, на проданную дворяниномъ Парсаданомъ Ивановымъ *Кваліевымъ*, Горійскаго уѣзда жителямъ селенія Мохисы казеннымъ крестьянамъ Фомѣ, двоюродному брату его Давиду и сыновьямъ Ромазу и Ефрему *Нискида-Швилебовымъ*, землю двѣнадцати-дневнаго паханья, подъ названіемъ Папузари съ домовымъ мѣстомъ, лежащую въ селеніи Мохисѣ Горійскаго уѣзда, за 200 р. серебр. Купчая пи-

сана на герб. листѣ въ 90 к. серебр.; пошлинъ взыскано 8 р. съ акта 2 р. 90 к. серебр.

16183. 1841 г. Мая 7. Совершена купчая, на проданныя дворяниномъ Едишеромъ Николаевымъ *Давидовымъ*, Горійскому жителю Багдасару *Одена-Швили* и Рунскому Степану *Джанія-Швили*, садъ и пахатную поливную двухъ-дневнаго паханья землю, лежащія въ селеніи Рунсахъ, за 300 р. серебр. Купчая писана на герб. листѣ въ 90 к. серебр.; пошлинъ взыскано 12 р. съ акта 2 р. 90 к. серебр.

Екатеринославской губерніи въ Павлоградскомъ Уѣздномъ Судѣ:

16184. 1841 г. Февраля 5. Совершена купчая, на проданную Орловской губерніи, Кромскаго уѣзда Семеновской волости деревни Рышковой однодворцемъ Осипомъ Алексѣевымъ *Тороповымъ*, той же волости и деревни однодворцамъ: Василью Семенову, Никифору Никитину и Өедору Егорову *Авсяниковымъ*, землю, состоящую въ Кромскомъ уѣздѣ въ разныхъ урочищахъ, какъ то: въ пустоши Сѣнной 5 четвертей и въ пустоши Кривчиковой $2\frac{1}{2}$ четверти, всего $7\frac{1}{2}$ четвертей пахатную, сѣнокосную и съ зарослымъ кустарникомъ, серебр. за 285 р. $71\frac{3}{7}$ к. Купчая писана на герб. бумагѣ въ 90 к. серебр.; пошлинъ взыскано 11 р. 43 к. съ акта 3 р. серебр., того жъ числа.

16185. 1841 г. Февраля 6. Засвидѣтельствовано духовное завѣщаніе, учиненное женою умершаго Павлоградскаго 3-й гильдіи купца Ульяною Васильевою *Кеденковою*, по коему она завѣщала дѣтямъ своимъ дочерямъ Губернской Секретаршѣ Настасьѣ Васильевой *Пановой* и дѣвицѣ Аннѣ Васильевой *Кеденковой*, имѣніе, заключающееся въ домѣ съ постройками и землею, состоящемъ въ г. Павлоградѣ, каковому имѣнію показана цѣна асс. 10,000 р. Духовное завѣщаніе писано на герб. бумагѣ въ 15 к. серебр., взыскано съ акта 3 р. серебр., того жъ числа.

16186. 1841 г. Февраля 18. Совершена купчая, на проданное Павлоградскою поселянкою Любовьею Ивановою *Пересаденковою*, Павлоградской мѣщанкѣ Устиньѣ Полуехтовой *Молчановой*, мѣсто земли, оставшееся послѣ сгорѣлаго дома, мѣрою въ длину 31 саж. $1\frac{3}{4}$ арш., а въ ширину 20 саж., состоящее въ г. Павлоградѣ во 2-мъ кварт., серебр. за 100 р. Купчая писана на герб. бумагѣ въ 30 к. серебр.; пошлинъ взыскано 4 р. съ акта 3 р. серебр., того жъ числа.

Курской губерніи въ Фатежскомъ Уѣздномъ Судѣ:

16187. 1841 г. Марта 7. Совершена купчая, отъ Фатежскаго мѣщанина Михайлы Фролова *Бридихина*, на проданное имъ торгующему по свидѣтельству 3-го рода крестьянину Николаю Никитину *Соловьеву*, дворовое мѣсто, въ г. Фатежѣ

съ выстроеннымъ на ономъ деревяннымъ домомъ и разнымъ принадлежащимъ къ оному строеніемъ и огорожею, мѣрою въ длину 40, а въ ширину 12 саж., серебр. за 75 р. 71 к. Купчая писана на герб. листѣ въ 30 к. серебр.; взято пошлинъ 4 р. 44 к. актовыхъ 2 р. 86 к. серебр.

16188. 1841 г. Марта 10. Совершена купчая, отъ Фатежскихъ мѣщанъ Андрея Михайлова *Ашенина* и матери его Натальи Потаповой, на проданное ими свободному хлѣбопашцу Петру Александрову сыну *Александрову*, дворовое мѣсто, состоящее въ г. Фатежѣ на Солдатской улицѣ съ выстроеннымъ на ономъ деревяннымъ домомъ и разнымъ принадлежащимъ къ оному строеніемъ и огорожею, мѣрою въ длину 35, а въ ширину 12 саж., серебр. за 51 р. 42 к. Купчая писана на герб. листѣ въ 30 к. серебр.; взято пошлинъ 2 р. 6 к. актовыхъ 2 р. 86 к. серебр.

16189. 1841 г. Марта 14. Совершена купчая, отъ Коллежскаго Регистратора Николая Иванова *Кишкина*, на проданную имъ Фатежскаго уѣзда села Богоявленскаго, Ашинково тожъ Государственному крестьянину Ѳедору Тихонову *Плахихъ*, землю, лежащую въ разныхъ урочищахъ деревни Большой и Малой Ашинковыхъ, всего $3\frac{1}{2}$ десят., серебр. за 71 р. 43 к. Купчая писана на герб. листѣ въ 30 к. серебр.; взято пошлинъ 2 р. 6 к. актовыхъ 2 р. 86 к. серебр.

16190. 1841 г. Марта 19. Совершена купчая, отъ солдатки Аксиньи Тихоновой *Жердевой*, на проданное ею Фатежскому 3-й гильдіи купцу Андрею Сергѣеву *Грибову*, дворовое мѣсто, состоящее въ г. Фатежѣ на Восточной улицѣ въ кварталѣ № 8-го, мѣрою въ длину 12, а въ ширину 9 саж., съ выстроеннымъ на ономъ деревяннымъ домомъ, разнымъ принадлежащимъ къ оному строеніемъ и огорожею, серебр. за 14 р. Купчая писана на герб. листѣ въ 30 к. серебр.; взято пошлинъ 57 к. актовыхъ 2 р. 86 к. серебр.

16191. 1841 г. Марта 20. Совершена купчая, отъ помѣщика Прапорщика Ивана Герасимова *Бортена*, на проданную имъ Фатежскаго уѣзда деревни Толмина Колодезя Государственнымъ крестьянамъ: Петру и Ивану *Ивановымъ*, Карпу, Тихону и Василью Ѳедоровымъ, Ермолаю Евстратову, Емельяну, Матвѣю, Семену и Ерофею Васильевымъ и Алексѣю Ильину *Бартеневымъ*, землю, состоящую Фатежскаго уѣзда въ деревнѣ Потаповой въ урочищахъ на рѣчки Малой Бурки изъ Шихоневской дачи 2 четверти, деревни Пранской изъ Дурневской дачи 9 четвертей, да на рѣчкѣ Малой Курки, Гнилая тожъ въ Верховьѣ той рѣчки по обѣ стороны что былъ починокъ Масловскій и урочищѣ 2 четверти, а десят. всего 26 десят., серебр. за 75 р. Купчая писана на герб. листѣ въ 30 к. серебр.; взято пошлинъ 3 р. актовыхъ 2 р. 86 к. серебр.

16192. 1841 г. Марта 26. Совершена раздѣльная запись, отъ Фатежскаго 3-й гильдіи купца Матвѣя Козмина *Выскребинцова* и родныхъ его сыновей: Василья, Александра и Ивана, въ предоставленіи изъ нихъ Матвѣемъ двороваго мѣста, состоящаго въ г. Фатежѣ на Сѣверной улицѣ въ кварт. № 11-го, мѣрою ширины 15, а длины 45 саж. съ выстроеннымъ на ономъ деревяннымъ на каменномъ фундаментѣ домомъ и разнымъ во кругъ онаго деревяннымъ строеніемъ и огорожею, упомянутымъ Александру и Ивану, изъ нихъ каждому порознь поровну, а большому сыну Василью купленный имъ Васильемъ съ согласія его и сыновей его Александра и Ивана на принадлежащій ему Матвѣю денежный капиталъ двухъэтажный домъ съ разнымъ строеніемъ и усадебнымъ мѣстомъ, состоящій въ г. Фатежѣ на углу улицъ Александровской и Тихой, мѣрою въ ширину по улицѣ Александровской 26 и Тихой 16 саж., сверхъ того на часть его Василья въ награжденіе выдано денежнаго капитала серебр. 142 р. 85 к., цѣна имѣнію объявлена серебр. 714 р. 20 к. Раздѣльная запись писана на герб. листѣ въ 1 р. 80 к. серебр., взято актовыхъ 2 р. 86 к. серебр.

16193. 1841 г. Апрѣля 8. Совершена дарственная запись, отъ Титулярной Совѣтницы Прасковьи Ивановой *Кишкиной*, въ предоставленіи ею сыну своему Поручику Александру Романову *Кишкину*, крестьянъ писанныхъ по 8-й ревизіи Фатежскаго уѣзда по сельцу Катижинскому Колодезю и селѣ Милениной, всего ревизскихъ мужеск. п. 10 душъ, съ ихъ рожденными дѣтьми послѣ ревизіи, крестьянскимъ имуществомъ, скотомъ и птицею, да земли въ деревняхъ: Брусовомъ Колодезѣ, Воробьевкѣ, Мальшиной, Заболоцкой и Горяиновой распашной 100 десят. кромѣ сѣнокосныхъ луговъ, сверхъ сего изъ принадлежащей ей мельницѣ состоящей на рѣчкѣ Сновѣ о трехъ поставахъ 5-ю часть, равно мебель и серебро 5-ю часть, цѣна даримому имѣнію объявлена 1,714 р. 29 к. серебр. Дарственная запись писана на герб. листѣ въ 4 р. 20 к. серебр., взято актовыхъ 2 р. 86 к. серебр.

16194. 1841 г. Апрѣля 22. Совершена купчая, отъ Фатежскихъ мѣщанъ: Григорья, Егора, Петра и Андрея Понкратовыхъ *Хорхоудиныхъ*, на проданное ими Фатежскому 3-й гильдіи купцу Семену Афанасьеву *Евглевскому*, дворовое мѣсто, состоящее въ г. Фатежѣ въ 20-мъ кварт. подъ № 3-мъ, на Восточной улицѣ безъ всякаго строенія, мѣрою въ длину 13, а ширину 12 саж., серебр. за 40 р. Купчая писана на герб. листѣ въ 30 к. серебр.; взято пошлинъ 1 р. 60 к. актовыхъ 2 р. 86 к. серебр.

16195. 1841 г. Мая 1. Совершена купчая, отъ помѣщика отставнаго Гвардіи Капрала Максима Абрамова *Ярыгина*, на продажу имъ родной своей дочери женѣ помѣщика Коллежскаго Секретаря Матвѣя Федосѣева *Брусенцова*, Марьѣ Максимовой, земли, состоящей Фатежскаго уѣзда въ деревняхъ Вышнихъ, Среднихъ и Нижнихъ Любожахъ въ урочищахъ по обѣ стороны рѣчки Любожей въ чрезполосномъ владѣніи, всего 25 четвертей, а де-

сят. 25 десят., или сколько на оныя четверти причитаться будетъ, всю безъ остатка, съ усадьбою, строеніемъ и мелкимъ лѣсомъ, съ сѣнными покосами, рыбными ловлями и со всѣми угодьями и часть всю водяной мельницы, съ господскимъ надворнымъ строеніемъ, какъ то: кухнею, анбаромъ съ закромами и къ уличной сторонѣ досщатымъ сараемъ, подворкомъ и половнями, хлѣбомъ состоящимъ въ гумнѣ и въ землѣ посѣяннымъ, скотомъ и птицею, за 285 р. 62 к. серебр. Купчая писана на герб. листѣ въ 90 к. серебр.; взято пошлинъ 11 р. 44 к. актовыхъ 2 р. 86 к. серебр.

16196. 1841 г. Мая 27. Совершена купчая, отъ Фатежскаго мѣщанина Алексѣя Панфилова *Шашкина*, на проданное имъ помѣщику Коллежскому Регистратору Ивану Стефанову *Шетохину*, дворовое мѣсто, состоящее въ г. Фатежѣ на улицѣ Веселой, въ ширину $12\frac{1}{2}$, а въ длину 33 саж. съ выстроеннымъ наономъ деревяннымъ домомъ, разнымъ принадлежащимъ къ оному строеніемъ и огорожею, серебр. за 100 р. Купчая писана на герб. листѣ въ 30 к. серебр.; взято пошлинъ 4 р. актовыхъ 2 р. 86 к. серебр.

Могилевской губерніи въ Мстиславскомъ Уѣздномъ Судѣ:

16197. 1841 г. Апрѣля 26. Совершена купчая, на проданную помѣщикомъ Губернскимъ Секретаремъ Николаемъ *Симоновичемъ*, помѣщику Губернскому Секретарю Ивану Богданову и женѣ его Екатеринѣ *Микульскимъ*, пахатную и непахатную землю, примѣрно полагая 10 десят. въ околицѣ Яновщинѣ лежащую, за 143 р. серебр. Купчая писана на герб. листѣ въ 30 к. серебр.; пошлинъ съ 143 р. взято 5 р. 72 к. съ акта 3 р. серебр.

16198. 1841 г. Мая 6. Совершена купчая, на проданный Мстиславскими мѣщанами Гиршею Абрамовымъ и Іосилемъ Изроилевымъ *Миренбургами*, помѣщику и кавалеру Адаму *Стаховскому*, плацъ земли, въ г. Мстиславлѣ лежащій, за 150 р. серебр. Купчая писана на герб. бумагѣ въ 90 к. серебр.; пошлинъ съ 150 р. взыскано 6 р. актовыхъ 3 р. серебр.

16199. 1841 г. Мая 6. Совершена купчая, на проданный помѣщицею Маргаритою Іосифовою *Останьковичевою*, дворянамъ роднымъ братьямъ Касперу и Анезію *Илиничамъ*, сѣнокосный лугъ, въ деревнѣ Вехранахъ лежащій Растеребъ называемый, серебр. за 192 р. Купчая писана на герб. бумагѣ въ 30 к. серебр.; пошлинъ съ 192 р. взято 7 р. 68 к. съ акта 3 р. серебр.

16200. 1841 г. Мая 7. Совершена купчая, на проданную помѣщицею Маіоршею Констанціею *Буровою* и племянникомъ ея помѣщикомъ Михайлою *Илиничемъ*, дворянамъ роднымъ братьямъ Якову и Антону *Евневичамъ*, землю, Мстиславскаго уѣзда въ деревняхъ Разанцахъ и Вехранахъ лежащую, примѣрно полагая 4 десят., серебр. за 112 р. Купчая писана на герб. бумагѣ

въ 30 к. серебр.; пошлинъ съ 112 р. взято 4 р. 48 к. съ акта 3 р. серебр.

Оренбургской губерніи въ Белебеевскомъ Уѣздномъ Судѣ.

16201. 1841 г. Іюня 5. Совершена купчая, на проданный г. Белебей Священникомъ Іоанномъ *Бѣляевымъ*, Титулярному Совѣтнику Василью *Есмантову*, деревянный домъ со всѣмъ принадлежащимъ къ оному надворнымъ строеніемъ и мѣстомъ, подъ коимъ земли длиннику 20, поперечнику 30 саж., состоящій въ г. Белебеѣ въ 1-мъ кварт. подъ № 133-мъ, асс. за 300 р. Купчая писана на герб. листѣ въ 90 к. серебр.; пошлинъ съ 300 р. взято съ актовыми серебр. 6 р. 28 $\frac{4}{7}$ к.

Орловской губерніи въ Сѣвскомъ Уѣздномъ Судѣ:

16202. 1841 г. Мая 27. Совершена купчая, отъ Сѣвскаго мѣщанина Ивана *Дмитріева*, данная имъ Титулярному Совѣтнику Ивану *Савищева*, на проданный первымъ послѣднему домъ съ мѣстомъ и строеніемъ, состоящій въ г. Сѣвскѣ Градской Ч. въ 20-мъ кварт., подъ коимъ домомъ мѣста мѣрою по улицѣ 11 саж., въ заднемъ концѣ 35, а въ глубину съ обѣихъ сторонъ по 35 саж., серебр. за 285 р. Купчая писана на герб. листѣ въ 90 к. серебр.; пошлинъ съ 285 р. взыскано 11 р. 40 к. съ акта 3 р. серебр., того жъ числа.

16203. 1841 г. Іюня 10. Совершена купчая, отъ Сѣвскаго мѣщанина Дмитрія *Шкотова*, данная имъ 3-й гильдіи купцу Захару *Муромцову*, на проданный первымъ послѣднему домъ съ мѣстомъ, состоящій въ г. Сѣвскѣ Градской Ч. въ 15-мъ кварт., подъ коимъ домомъ мѣста мѣрою по улицѣ 8 саж. 1 арш., въ заднемъ концѣ тожъ число, а въ глубину онаго съ обѣихъ сторонъ по 22 саж., серебр. за 36 р. Купчая писана на герб. листѣ въ 30 к. серебр.; пошлинъ съ 36 р. взыскано 1 р. 44 к. съ акта 3 р. серебр., того жъ числа.

Санктпетербургскаго Уѣзднаго Суда отъ 2-го Департамента объявляется:

16204. 1-е. Что къ оставшимся послѣ Коллежскаго Совѣтника Трофима Ефремова *Слѣпцова*, домамъ, состоящихъ Васильевской Ч. 5-го кварт. подъ №№ 666-мъ и 674-мъ, дворовымъ людямъ и прочему имѣнію, заключающемуся въ долгахъ и искахъ на разныхъ лицахъ, утверждены наслѣдниками жена его вдова Коллежская Совѣтница Александра Иванова и сыновья Лейтенантъ Иванъ, Мичманъ Петръ и несовершеннолѣтній Алексѣй Трофимовы *Слѣпцовы*.

16205. 2-е. Что оставшійся послѣ умершей Губернской Секретарши Авдотьи Степановой *Максимовой*, домъ, состоящій Литейной Ч. 1-го кварт. подъ №

12-мъ, утвержденъ за наслѣдниками ея сыномъ Коллежскимъ Секретаремъ Александромъ и дочерью Елисаветою Семеновыми *Максимовыми*.

Санктпетербургской губерніи въ Лугскомъ Уѣздномъ Судѣ:

16206. 1841 г. Апрѣля 16. Отъ Вельмарскаго мѣщанина Ивана *Минина*, совершена купчая, на проданную имъ Санктпетербургской Палаты Государственныхъ Имуществъ крестьянину Осипу *Митрофанову*, землю, состоящую въ Лугскомъ уѣздѣ въ пустоши Пустошки, изъ числа принадлежащей ему 6-й части одну часть во всѣхъ мѣстахъ пахатную и непахатную, съ лѣсами, сѣнными покосами, рыбными ловлями и прочими угодьями, мѣрою 8 десят., серебр. за 60 р. Купчая писана на герб. листѣ въ 90 к. серебр.; пошлинъ взыскано 3 р. 20 к. съ акта 3 р. серебр.

16207. 1841 г. Апрѣля 25. Отъ жены чиновника 10-го класса *Еремѣева*, Аграфены Григорьевой, совершена купчая, на проданную ею Генералъ-Маіору Алексѣю Михайловичу *Жеребцову*, землю, состоящую въ Лугскомъ уѣздѣ при усадьбѣ и деревни Оклюжьѣ, изъ числа 52 десят. 2020 саж., 28 десят. 1200 саж. пахатной и непахатной, съ лѣсами, сѣнными покосами, рыбными ловлями и другими угодьями, къ деревнямъ его Жеребцова, Великому Селу, Шевы, Подберезью и Бойнову, серебр. за 285 р. 65 к. Купчая писана на герб. листѣ въ 90 к. серебр.; пошлинъ взыскано 14 р. 44 к. съ акта 3 р. серебр.

16208. 1841 г. Апрѣля 28. Отъ вдовы Коллежской Ассессорши Натальи *Мармылѣвой*, и сыновей ея чиновника 12-го класса Александра и Флота Лейтенанта Дмитрія Ивановыхъ *Мармылѣвыхъ*, явленъ раздѣльный актъ, совершенный Санктпетербургской Палаты Гражданскаго Суда во 2-мъ Департаментѣ 1840 г. Февраля 7, на раздѣленное ими недвижимое имѣніе, доставшееся имъ первой послѣ мужа, а послѣднимъ отца Коллежскаго Ассессора Ивана Петрова *Мармылѣва*, состоящее въ Лугскомъ уѣздѣ въ селѣ Пажинѣ дворовыхъ людей 10 и крестьянъ 11 мужеск. п. душъ, съ принадлежащею имъ какъ господскою, такъ и крестьянскою землею. Раздѣльный актъ писанъ на герб. листѣ въ 90 р. серебр.

Саратовской губерніи въ Вольскомъ Уѣздномъ Судѣ:

16209. 1840 г. Декабря 16. Совершена дарственная запись, на подаренный Вольскимъ мѣщаниномъ Семеномъ Ивановымъ *Галкинымъ*, родной дочери своей Коллежской Ассессоршѣ Еленѣ Семеновой *Ивановой*, каменный двухъэтажный домъ съ принадлежащимъ къ нему строеніемъ и дворовымъ мѣстомъ, состоящій въ 1-й Ч. г. Вольска на Московской улицѣ, мѣрою мѣсто по улицѣ 12, а поперегъ 17$\frac{1}{2}$ саж., стоющій серебр. 285 р. 71$\frac{3}{7}$ к. Дарственная запись писана на герб. листѣ въ 90 к. серебр.; пошлинъ взыскано 11 р. 42$\frac{6}{7}$ к. за актъ 2 р. 85$\frac{5}{7}$ к. серебр.

16210. 1841 г. Января 10. Выдана данная, Вольскому 3-й гильдіи купцу Александру Иванову *Карнилову*, на предоставленный ему Вольскимъ Городовымъ Магистратомъ въ искъ, состоящій на Вольской мѣщанской женѣ Иринѣ *Маевой*, заключающейся въ 700 р. асс., принадлежащій ей Маевой деревянный флигель съ имѣющимся при немъ строеніемъ и дворовымъ мѣстомъ, состоящій въ 1-й г. Вольска Ч., мѣрою мѣсто по улицѣ 7, а во дворъ 10 саж. 1 арш., серебр. за 200 р. Данная писана на герб. листѣ въ 90 к. серебр.; пошлинъ съ 200 р. взыскано 8 р. съ акта 2 р. 85$\frac{5}{7}$ к. серебр.

16211. 1841 г. Января 24. Совершена купчая, на проданное Коллежскимъ Ассессоромъ Алексѣемъ *Васильевымъ*, Вольскому мѣщанину Семену Иванову *Галкину*, дворовое мѣсто, состоящее въ 1-й Ч. г. Вольска, мѣрою во дворъ 5, а по улицѣ 9 саж., серебр. за 15 р. Купчая писана на герб. листѣ въ 30 к. серебр.; пошлинъ взыскано 60 к. съ акта 2 р. 85$\frac{5}{7}$ к. серебр.

16212. 1841 г. Января 24. Совершена купчая, на проданное Коллежскимъ Ассессоромъ Алексѣемъ *Васильевымъ*, женѣ служащаго въ Вольской Градской Полиціи писцомъ Максима Осипова *Мартынова*, Марьѣ Алексѣевой, дворовое мѣсто, состоящее во 2-й Ч. г. Вольска, мѣрою по улицѣ 10, а во дворъ 30 саж., серебр. за 15 р. Купчая писана на герб. листѣ въ 30 к. серебр.; пошлинъ взыскано 60 к. съ акта 2 р. 85$\frac{5}{7}$ к. серебр.

16213. 1841 г. Января 30. Засвидѣтельствованъ раздѣльный актъ, учиненный послѣ покойнаго Вольскаго мѣщанина Ивана Сергѣева *Нарышкина*, дѣтьми его сыномъ Егоромъ, дочерьми: Прасковьею, Авдотью, Екатериною и Прасковьею, на раздѣленное движимое и недвижимое имѣніе, заключающееся въ инструментѣ часоваго мастерства и каменномъ домѣ съ дворовымъ мѣстомъ, состоящимъ въ 1-й Ч. г. Вольска, цѣна означенному имѣнію объявлена 298 р. 87$\frac{1}{7}$ к. серебр. Актъ писанъ на герб. листѣ въ 90 к. серебр. за актъ взято 2 р. 85$\frac{5}{7}$ к. серебр.

16214. 1841 г. Февраля 5. Совершена купчая, на проданное Вольскимъ мѣщаниномъ Алексѣемъ Тимоѳеевымъ *Тупилкинымъ*, Вольскому мѣщанину Ѳедору Филиппову *Тупилкину*, дворовое мѣсто съ имѣющимся на ономъ каменнымъ строеніемъ, состоящее въ 1-й г. Вольска Ч., мѣрою по улицѣ 14, а во дворъ 24 саж., серебр. за 171 р. 42$\frac{6}{7}$ к. Купчая писана на герб. листѣ въ 90 к. серебр.; пошлинъ взыскано 6 р. 85$\frac{5}{7}$ к. съ акта 2 р. 85$\frac{5}{7}$ к. серебр.

16215. 1841 г. Февраля 6. Совершена купчая, на проданный Вольскимъ мѣщаниномъ Прокофьемъ Ивановымъ *Матясовымъ*, Вольскому мѣщанину Агапу Ефимову *Чикулаеву*, плодовитый садъ, состоящій въ чертѣ г. Вольска, подъ которымъ земли въ длину 100, поперегъ въ одномъ концѣ 70, а въ

другомъ 45 саж., серебр. за 214 р. $28\frac{4}{7}$ к. Купчая писана на герб. листѣ въ 90 к. серебр.; пошлинъ взыскано 8 р. $57\frac{1}{7}$ к. съ акта 2 р. $85\frac{5}{7}$ к. серебр.

16216. 1841 г. Февраля 19. Совершена купчая, на проданный Вольскимъ мѣщаниномъ Иваномъ Ивановымъ *Жилкинымъ*, Вольской мѣщанской женѣ Аграфенѣ Григорьевой *Сакулиной*, деревянный домъ съ имѣющимся при немъ строеніемъ и дворовымъ мѣстомъ, состоящій въ 1-й Ч. г. Вольска, мѣрою въ длину $13\frac{1}{2}$, а поперегъ $11\frac{1}{2}$ саж., серебр. за 228 р. $57\frac{1}{7}$ к. Купчая писана на герб. листѣ въ 3 р. серебр.; пошлинъ взято 9 р. $14\frac{2}{7}$ к. за актъ 2 р. $85\frac{5}{7}$ к. серебр.

16217. 1841 г. Марта 7. Совершена купчая, на проданный Николаевскаго уѣзда села Малой Быковки казеннымъ крестьяниномъ Мануиломъ Андреевымъ *Жаворонковымъ*, по довѣренности того жъ села однодворцовъ Ефима *Евтѣева* и Евсѣя *Филимонова*, Коллежскому Ассессору Семену Иванову *Колмагорову*, земляный участокъ, состоящій за рѣкою Волгою въ Новоузенскомъ уѣздѣ при рѣчкѣ Полуденкѣ, заключающійся въ 146 десят. 1737 саж., серебр. за 285 р. $71\frac{3}{7}$ к. Купчая писана на герб. листѣ въ 90 к. серебр; пошлинъ взыскано 11 р. $42\frac{6}{7}$ к. за актъ 2 р. $85\frac{5}{7}$ к. серебр.

16218. 1841 г. Марта 7. Совершена купчая, на проданную Вольскою мѣщанскою женою Екатериною Максимовою *Карташевою*, по довѣренности Вольскаго мѣщанина Осипа Андреева *Клюшина*, Вольскому 3-й гильдіи купцу Степану Иванову *Гаврилову*, часть двороваго мѣста съ имѣющимся на немъ разнымъ строеніемъ, состоящаго въ 1-й Ч. г. Вольска, мѣрою по улицѣ $4\frac{1}{2}$, во дворъ 31, а въ задахъ онаго $3\frac{1}{2}$ саж. 2 четверти, серебр. за 142 р. $85\frac{5}{7}$ к. Купчая писана на герб. листѣ въ 90 р. серебр.; пошлинъ взято 5 р. $71\frac{3}{7}$ к. за актъ 2 р. $85\frac{5}{7}$ к. серебр.

16219. 1841 г. Марта 11. Совершена купчая, на проданный Коллежскимъ Ассессоромъ Семеномъ Ивановымъ *Колмагоровымъ*, по довѣренности дворовой женки г. Павловой, Александры Ивановой *Абакумовой*, Вольскому 1-й гильдіи купцу Егору Өедорову *Курсакову*, деревянный домъ съ имѣющимся при немъ строеніемъ и дворовымъ мѣстомъ, состоящій въ 1-й Ч. г. Вольска, мѣрою мѣсто по улицѣ 10, въ за-немъ $17\frac{1}{2}$, а во дворъ 12 саж., серебр. за 285 р. Купчая писана на герб. листѣ въ 90 к. серебр.; пошлинъ взыскано 11 р. 40 к. за актъ 2 р. $85\frac{5}{7}$ к. серебр.

16220. 1841 г. Марта 14. Совершена купчая, на проданный г. Вольска Троицкаго собора Священникомъ Алексѣемъ Михайловымъ *Тюльпановымъ*, одной съ нимъ церкви дьячку Петру Козмину *Березовскому*, деревянный домъ съ дворовымъ мѣстомъ и плодовитымъ садомъ, состоящій въ 1-й Ч. г. Вольска, мѣрою мѣсто по улицѣ 6, а во дворъ 18 саж., серебр. за 190 р. Купчая писана на герб. листѣ въ 90 к. серебр.; пошлинъ взыскано 7 р. 60 к. за актъ 2 р. $85\frac{5}{7}$ к. серебр.

16221. 1841 г. Марта 26. Совершена купчая, на проданный Вольскимъ мѣщаниномъ Маркеломъ Өедоровымъ *Месниковымъ*, двоюродной сестрѣ своей Титулярной Совѣтницѣ Марьѣ Васильевой *Красновой*, яблонный садъ, состоящій въ чертѣ г. Вольска при рѣчкѣ Нижней Малыковкѣ, подъ садомъ симъ мѣста трехъ-угольникомъ мѣрою въ длину въ одномъ концѣ 95½, а въ другомъ 62½ и поперегъ 60 саж., серебр. за 215 р. Купчая писана на герб. листѣ въ 3 р.; пошлинъ взыскано 8 р. 60 к. за актъ 2 р. 85⁵⁄₇ к. серебр.

16222. 1841 г. Марта 26. Совершена купчая, на проданный Вольскимъ мѣщаниномъ Леонтьемъ Филипповымъ *Шукшенцовымъ*, Вольскому мѣщанину Афанасью Алексѣеву *Чурбанову*, плодовитый садъ, состоящій за рѣкою Волгою Николаевскаго уѣзда при хуторѣ Плеханахъ, подъ которымъ садомъ земли мѣрою въ длину 60, а поперечнику 30 саж., серебр. за 142 р. 85⁵⁄₇ к. Купчая писана на герб. листѣ въ 30 к. серебр.; пошлинъ взыскано 5 р. 71³⁄₇ к. за актъ 2 р. 85⁵⁄₇ к. серебр.

Саратовской губерніи въ Петровскомъ Уѣздномъ Судѣ:

16223. 1841 г. Марта 15. Совершена купчая, на проданное Петровскимъ мѣщаниномъ Китомъ Яковлевымъ *Дубасовымъ*, Петровскому мѣщанину Григорью Петрову *Лысковцеву*, садовое мѣсто съ плодовитыми деревьями, состоящее въ г. Петровскѣ на островѣ называемомъ Протопоповскимъ, за 71 р. 44 к. серебр. Купчая писана на герб. листѣ въ 30 к. серебр.; пошлинъ взыскано 2 р. 86 к. за актъ 3 р. серебр., того жъ числа.

16224. 1841 г. Марта 26. Совершена купчая, на проданный вдовою мѣщанскою женою Устиньею Елизаровою *Безыменовою*, Петровскаго 3-й гильдіи купеческаго сына женѣ Настасьѣ Козминой *Коровиной*, деревянный домъ съ усадебнымъ дворовымъ мѣстомъ, состоящій въ г. Петровскѣ, за 30 р. серебр. Купчая писана на герб. листѣ въ 30 к. серебр.; пошлинъ взыскано 1 р. 20 к. за актъ 3 р. серебр., того жъ числа.

16225. 1841 г. Апрѣля 25. Совершена купчая, на проданный Титулярнымъ Совѣтникомъ Тимоѳеемъ Ивановымъ сыномъ *Ивановымъ*, канцеляристшѣ Прасковьѣ Васильевой *Одинцевой*, деревянный домъ со службами и всѣмъ къ оному принадлежащимъ строеніемъ и дворовымъ мѣстомъ, состоящій въ г. Петровскѣ на Курмышенской улицѣ, за 200 р. серебр. Купчая писана на герб. листѣ въ 90 к. серебр.; пошлинъ взыскано 8 р. за актъ 3 р. серебр., того жъ числа.

Саратовской губерніи въ Хвалынскомъ Уѣздномъ Судѣ:

16226. 1841 г. Апрѣля 7. Совершена купчая, Хвалынскаго уѣзда Старокулаткинской волости деревни Зеленовки отъ Татаръ двоюродныхъ братьевъ, Уз-

бяка *Абузярова*, Абейдуллы *Юмакаева*, Янгулая *Курмукаева* и Татарки Анжикай *Ромезановой*, на проданную ими Хвалынской 3-й гильдіи купеческой женѣ Айшѣ *Алтымбаевой*, землю 12½ четвертей, лежащую при деревнѣ Земницахъ въ числѣ прочихъ владѣльцовъ, серебр. за 114 р. 28½ к. Купчая писана на герб. листѣ въ 30 к. серебр.; пошлинъ съ 114 р. 28½ к. взыскано 4 р. 57½ к. серебр.

16227. 1841 г. Апрѣля 24. Совершена закладная, отъ Хвалынскаго мѣщанина Ивана Яковлева *Уткина*, на заложенный имъ Коллежскому Ассессору Алексѣю Ильину *Михайлову*, благопріобрѣтенный яблонный садъ со всѣми имѣющимися въ немъ деревьями, расположенный въ прогонѣ изъ г. Хвалынска по рѣчкѣ Винному Ключу, длиною 100, а поперегъ 54 саж., за занятые первымъ у послѣдняго серебр. 285 р. 71½ к. Закладная писана на герб. листѣ въ 90 к. серебр.

Тамбовской губерніи въ Шацкомъ Уѣздномъ Судѣ.

16228. 1841 г. Іюня 11. Совершена купчая, данная Поручицею Марьею Александровою *Макаровою*, Гвардіи Штабсъ-Ротмистршѣ Надеждѣ Николаевой *Ждановой*, на проданную первою послѣдней пахатную землю, состоящую Шацкаго уѣзда при селѣ Балушевѣ 3 десят. съ примѣрною землею, серебр. за 57 р. 14 к. Купчая писана на герб. листѣ въ 30 к. серебр.; пошлинъ съ 57 р. 14 к. взыскано серебр. 2 р. 28½ к. съ акта 2 р. 85½ к. серебр., того жъ числа.

Тверской губерніи въ Зубцовскомъ Уѣздномъ Судѣ:

16229. 1841 г. Іюня 12. Совершена купчая, отъ Штабсъ-Капитанши Елисаветы Дмитріевой *Квашниной-Самариной*, данная ею Гвардіи Прапорщику Николаю Абрамову *Квашнину-Самарину*, на проданную первою послѣднему Ржевскомъ уѣзда въ деревнѣ Поговѣ и пустоши Бочкиной, всего пахатной и сѣнокосной 17½ десят. землю, серебр. за 80 р. Купчая писана на герб. листѣ въ 30 к. серебр.; пошлинъ съ 80 р. взыскано 3 р. 20 к. актовыхъ 3 р. серебр., того жъ числа.

16230. 1841 г. Іюня 13. Совершена купчая, отъ помѣщика Евгенія Θедорова и сына его Θедора Евгеніева *Вольскихъ*, данная ими Гвардіи Штабсъ-Капитану Сергѣю Александрову *Римско-Корсакову*, на проданную первыми последнему въ Вольскомъ уѣздѣ пустошь, что нынѣ сельцо Демиленко при ономъ сельцѣ состоящей по народному названію въ пустоши Проварицѣ къ одному углу сѣнокосной съ кустарникомъ, всего 16 десят. землю, серебр. за 115 р. Купчая писана на герб. листѣ въ 30 к. серебр.; пошлинъ съ 115 р. взыскано 4 р. 60 к. актовыхъ 3 р. серебр., того жъ числа.

16231. 1841 г. Іюня 13. Совершена купчая, отъ помѣщика Штабсъ-Капитана Сте-

пана Петрова *Алыкинова*, данная имъ казенному крестьянину Зубцовскаго уѣзда деревни Боброва Ѳедоту *Борисову*, на проданную первымъ послѣднему въ Зубцовскомъ уѣздѣ въ пустоши Овцынѣ къ одному мѣсту сѣнокосной съ дровянымъ осиновымъ лѣсомъ 12 десят. землю, серебр. за 55 р. Купчая писана на герб. листѣ въ 30 к. серебр.; пошлинъ съ 55 р. взыскано 2 р. 20 к. актовыхъ 3 р. серебр., того жъ числа.

16232. 1841 г. Іюня 13. Совершена купчая, отъ помѣщика изъ дворянъ унтеръ-офицера Александра Тимоѳеева *Дунина*, данная имъ дочери Штабсъ-Капитана Селянинова дѣвицѣ Марьѣ *Селяниновой*, на проданную первымъ послѣдней въ Бѣльскомъ уѣздѣ въ сельцѣ Середней земли 20 десят., серебр. за 200 р. Купчая писана на герб. листѣ въ 90 к. серебр.; пошлинъ съ 200 р. взыскано 8 р. актовыхъ 3 р. серебр., того жъ числа.

16233. 1841 г. Іюня 15. Совершена купчая, отъ казеннаго крестьянина Зубцовскаго уѣзда деревни Боброва Ѳедота *Борисова*, данная имъ вольному хлѣбопашцу того жъ уѣзда сельца Терихова крестьянину Пантелею Михайлову и внукамъ его Никитѣ и Алексѣю *Аверьяновымъ*, на проданную первымъ послѣднимъ землю, въ Зубцовскомъ уѣздѣ въ сельцѣ Териховѣ и въ пустоши Чуриковѣ пахатной, сѣнокосной съ строевымъ лѣсомъ 5 десят., серебр. за 25 р. Купчая писана на герб. листѣ въ 30 к. серебр.; пошлинъ съ 25 р. взыскано 1 р. актовыхъ 3 р. серебр., того жъ числа.

16234. 1841 г. Іюня 16. Совершена купчая, изъ дворянъ отъ дѣвицы Александры Ильиной *Игнатьевой*, данная ею флота Капитанъ-Лейтенантшѣ Марьѣ Ивановой *Давыдовой*, на проданную первою послѣдней въ Зубцовскомъ уѣздѣ въ пустоши Бѣлынинѣ, полагая примѣрно 3 десят. землю, серебр. за 15 р. Купчая писана на герб. листѣ въ 30 к. серебр.; пошлинъ съ 15 р. взыскано 60 к. актовыхъ 3 р. серебр., того жъ числа.

Тверской губерніи въ Старицкомъ Уѣздномъ Судѣ:

16235. 1841 г. Іюня 12. Отъ помѣщицы изъ дворянъ Коллежской Секретарши Надежды Николаевой *Барковой*, совершена купчая, на проданное ею Государственныхъ Имуществъ Дареной волости крестьянамъ деревень Игнатьева, Григорью *Іонину* и Ключевина, Савелью *Маркову*, недвижимое имѣніе, состоящее Старицкаго уѣзда изъ отхожей пустоши Перновой, заключающееся въ землѣ, всего 6 десят. съ саж., за 28 р. серебр. Купчая писана на герб. листѣ въ 30 к. серебр.; пошлинъ съ 28 р. взыскано 1 р. 12 к. съ акта 3 р. серебр.

Черниговской губерніи въ Городницкомъ Уѣздномъ Судѣ:

16236. 1841 г. Января 15. Явленъ замѣнный актъ, совершенный въ ономъ Судѣ сего жъ г. Мая 22, учиненный женою Капитана и кавалера Паулиною Владиміровою *фонъ-Эргардовою* и дочерьми Коллежскаго Секретаря Ма-

треною *Самойленковою* и Марьею *Гуторовою*, на замѣнъ селидебныхъ земель, Городницкаго уѣзда въ селѣ Хриповкѣ и дачахъ онаго находящихся, мѣрою примѣрно на $2\frac{1}{2}$ десят., стоющихъ 22 р. 50 к. серебр. Замѣнный актъ писанъ на герб. листѣ въ 30 к. серебр.; взято пошлинъ 90 к. актовыхъ 3 р. серебр.

16237. 1841 г. Апрѣля 24. Губернскимъ Секретаремъ Никифоромъ, Коллежскимъ Регистраторомъ Степаномъ и канцеляристами Иваномъ и Петромъ Тарасовыми *Дроздовыми*, да мѣщаниномъ г. Городни Алексѣемъ Степановымъ *Трауховымъ*, явленъ замѣнный актъ, совершенный въ ономъ Судѣ сего жъ г. Мая 22, учиненный между ими на замѣнъ огородовъ, въ г. Городнѣ находящихся, стоющихъ 71 р. $42\frac{6}{7}$ к. серебр. Замѣнный актъ писанъ на герб. листѣ въ 30 к. серебр.; взято пошлинъ 2 р. 86 к. актовыхъ 3 р. серебр.

16238. 1841 г. Мая 13. Мѣщаниномъ Игнатомъ Дмитріевымъ *Тимощенкомъ*, явлена купчая, совершенная въ ономъ Судѣ того жъ Мая 20, данная имъ мѣщанину г. Городни Еврею Залману Симонову *Серебрянскому*, на продажу дома, въ г. Городнѣ состоящаго, съ находящимся при немъ строеніемъ и землею, примѣрно на $\frac{1}{4}$ десят., за 50 р. серебр. Купчая писана на герб. листѣ въ 30 к. серебр.; взято пошлинъ 2 р. актовыхъ 3 р. серебр.

Черниговской губерніи въ Глуховскомъ Уѣздномъ Судѣ:

16239. 1841 г. Мая 15. Отъ Губернскаго Секретаря Θедора Александрова *Зарубина*, явлена купчая, совершенная въ ономъ Судѣ того жъ Мая 20, данная имъ мѣщанину г. Глухова Еврею Еселю Ханму Лейзерову *Ветухловскому*, на продажу первымъ послѣднему двухъ пахатныхъ нивъ, состоящихъ въ дачахъ г. Глухова, въ коихъ мѣры 2 десят. 247 квадрат. саж., серебр. за 57 р. 15 к. Купчая писана на герб. листѣ въ 30 к. серебр.; пошлинъ съ 57 р. 15 к. взыскано серебр. 5 р. 40 к., 15 Мая 1841 г.

16240. 1841 г. Мая 16. Отъ дворянина канцеляриста Василья Алексѣева *Борисенка*, явлена купчая, совершенная въ ономъ Судѣ того жъ Мая 29, данная имъ дворянину Губернскому Секретарю Петру Иванову *Алферову*, на продажу первымъ послѣднему крестьянина Дмитрія съ женою его и дочерью ихъ Анастасіею, съ сыномъ ея послѣ ревизіи рожденнымъ Аврамомъ безъ земли, писанныхъ по ревизіи Глуховскаго уѣзда въ селѣ Улановѣ, серебр. за 100 р. Купчая писана на герб. листѣ въ 30 к. серебр.; пошлинъ съ 100 р. взыскано 7 р. 20 к., 16 Мая 1841 г.

16241. 1841 г. Мая 21. Отъ вдовы Губернской Регистраторши Агриппины Петровой *Сухманевой*, явлена купчая, совершенная въ ономъ Судѣ того жъ Мая 22, данная ею женѣ Коллежскаго Регистратора Екатеринѣ Петровой *Сухманевой*, на продажу первою послѣдней недвижимаго имѣнія, состоящаго Глуховскаго уѣзда въ дачахъ мѣстечка Воронежа, мѣрою земли

примѣрно 13 десят., серебр. за 200 р. Купчая писана на герб. листѣ въ 90 к. серебр.; пошлинъ съ 200 р. взыскано серебр. 11 р. 40 к., 21 Мая 1841 г.

16242. 1841 г. Мая 22. Отъ Священника Александра Трофимова *Муравскаго* и Священника же Іоанна Афанасіева и жены его Ульяны Павловой *Миславскихъ*, явленъ раздѣльный актъ, совершенный въ ономъ Судѣ того жъ Мая 23, учиненный ими на раздѣлъ между собою недвижимаго имѣнія, оставшагося по смерти изъ нихъ Ульяны отца Священника Павла *Городистаго*, состоящаго Глуховскаго уѣзда въ селѣ Ястребщинѣ и дачахъ онаго, въ коемъ мѣры 20 десят. 1506 квадрат. саж., коему объявлена цѣна серебр. 200 р. Раздѣльный актъ писанъ на герб. листѣ въ 90 к. серебр.; актовыхъ взыскано серебр. 3 р., 22 Мая 1841 г.

16243. 1841 г. Мая 28. Отъ мѣщанина г. Глухова Еврея Фалки Ицкина *Вольфовскаго*, явлена закладная, совершенная въ ономъ Судѣ сего жъ г. Іюля 3, данная имъ мѣщанину Еврею Меферу Лусеніову и женѣ его Любовѣ Ицкиной *Чернявскимъ*, на занятые первымъ у послѣднихъ серебр. 115 р., съ залогомъ дворовой и огородной земли съ выстроеннымъ на оной деревяннымъ домомъ, состоящей въ г. Глуховѣ на Красногорскомъ форштатѣ, мѣрою земли примѣрно ⅛ десят. Закладная писана на герб. листѣ въ 30 к. серебр., актовыхъ взыскано серебр. 3 р., 28 Мая 1841 г.

Черниговской губерніи въ Суражскомъ Уѣздномъ Судѣ:

16244. 1841 г. Мая 31. Отъ Коллежскаго Регистратора Никиты *Кириченко-Остроженицы*, совершена купчая, данная имъ безсрочно отпускному 1-го Сапернаго баталіона Саперной роты унтеръ - офицеру Антону *Щербѣ* и и женѣ его Софьѣ, на проданную первымъ послѣднимъ огородную землю, въ г. Суражѣ лежащую, за 28 р. 57$\frac{1}{7}$ к. серебр. Купчая писана на герб. листѣ въ 30 к. серебр.; пошлинъ съ 28 р. 57$\frac{1}{7}$ к. взыскано 1 р. 57$\frac{1}{7}$ к. актовыхъ 3 р. серебр.

16245. 1841 г. Іюня 10. Отъ мѣщанина Новозыбковскаго уѣзда посада Деменки Кондрата Ефимова *Быкова*, явленъ уступный актъ, данный имъ женѣ своей Пелагеѣ Степановой *Быковой*, на уступленный первымъ послѣдней домъ съ строеніемъ и землями, состоящій Суражскаго уѣзда въ посадѣ Клинцахъ, стоющій цѣны 200 р. серебр. Уступный актъ писанъ на герб. листѣ въ 90 к. серебр.; взыскано пошлинъ съ 200 р., 8 р. актовыхъ 3 р. серебр.

// САНКТПЕТЕРБУРГСКІЯ СЕНАТСКІЯ

ОБЪЯВЛЕНІЯ.

Издаваемыя къ Санктпетербургскимъ вѣдомостямъ каждую недѣлю по Вторникамъ и Пятницамъ. Подписная цѣна за годовое полученіе Сенатскихъ Объявленій 6 руб. серебромъ.

№ 54.

Вторникъ Іюля 8 дня 1841 года.

Примѣчаніе:

Печатаніе Публикацій назначено:

1-я въ № 53, Пятница, Іюля 4-го 1841 г.
2-я въ № 54, Вторникъ, Іюля 8-го 1841 г.
3-я въ № 55, Пятница, Іюля 11-го 1841 г.

Статьи публикацій вообще раздѣляются на XVIII постоянныхъ разрядовъ, изъ коихъ первые семнадцать печатаются три раза, а послѣдній одинъ разъ.

ПУБЛИКАЦІЯ ВТОРАЯ.

РАЗРЯДЪ I. О вступившихъ въ Правительствующій Сенатъ дѣлахъ, назначенныхъ къ сочиненію записокъ.

(Публикаціи нѣтъ.)

Разрядъ II. О вызовѣ для рукоприкладства подъ записками, выписками и экстрактами.

Тяжущимся по нижеозначеннымъ дѣламъ объявляется, чтобы явились сами, или прислали повѣренныхъ, для рукоприкладства подъ записками, въ положенный X т. св. зак. гражд. 1972-й ст. срокъ.

Санктпетербургскаго Уѣзднаго Суда во 2-й Департаментъ.

15788. Поручикъ Петръ Михайловъ *Бенидиктовъ*, по дѣлу о имѣніи, оставшемся послѣ жены Флигель-Адъютанта Полковника Надежды Сергѣевой *Толстой*.

Московской Палаты Гражданскаго Суда въ 1-й Департаментъ.

15789. Коллежскій Ассессоръ Иванъ Ивановъ *Раевскій* и Каширскій мѣщанинъ Дмитрій Юдинъ *Князевъ*, или ихъ повѣренные, по дѣлу, о спорномъ между ими лугѣ.

Московскаго Уѣзднаго Суда во 2-й Департаментъ:

15790. Дѣйствительная Статская Совѣтница Княгиня Наталья Ивановна *Голицына* и Ярославскіе купцы: Андронъ Васильевъ, Иванъ Яковлевъ и Иванъ Андреевъ *Кузнецовы*, по дѣлу, о взысканіи послѣдними съ первой денегъ асс. 1408 р. 52 к.

15791. Поручица Варвара Афанасьева *фонъ-Бергъ*, по дѣлу, о искѣ съ нее Московскимъ мѣщаниномъ Александръ Ивановымъ *Ахмаковымъ* асс. 1403 р. 80 к.

15792. Поручикъ и Кавалеръ Михайла и Чиновникъ 14-го класса Николай Николаевы *Фокины*, по дѣлу, объ оставшемся имѣніи послѣ Поручика Алексѣя Николаева *Фокина*.

Волынской Губерніи въ Подольскую Гражданскую Палату.

15793. Помѣщикъ Острогскаго уѣзда мѣстечка Гульчи Игнатій *Липинскій*, по дѣлу, объ отыскиваемыхъ имъ Липинскимъ съ помѣщика Андріана *Бенькевича* убыткахъ и издержкахъ, понесенныхъ по иску его изъ фундушей Княгини *Яблоновской* 7500 червонцовъ.

Курской Губерніи въ Тимскій Уѣздный Судъ.

15794. Подполковница Ольга Николаева *Бабровская*, и бывшіе Тимскаго Земскаго Суда Члены Исправники: Коллежскій Регистраторъ Николай *Воейковъ*, Губернскій Секретарь Дмитрій *Салодиловъ*, Засѣдатели: Поручикъ Василій *Букрѣевъ*, Коллежскій Секретарь Михайла *Озеровъ*, Поручикъ Дмитрій *Есь-*

ковъ, или ихъ повѣренные, а въ случаѣ смерти изъ нихъ кого, наслѣдники, или за малолѣтствомъ сихъ опекуны, по дѣлу, о взыскиваемыхъ убыткахъ Подполковницею Ольгою Николаевою Бабровскою, съ бывшихъ Членовъ Тимскаго Земскаго Суда, потерпѣвшихъ чрезъ невладѣніе неправильною отдачею принадлежащей ей земли, во времянное владѣніе кредитора *Денисова* наслѣдникамъ, и за отданной бывшимъ Исправникомъ Салодиловымъ кошеной ржи 140 копенъ.

Въ Орловскую Палату Гражданскаго Суда.

15795. Подполковникъ Григорій Сергѣевъ *Юдинъ*, или его повѣренный, по дѣлу, поступившему по апелляціи Петра *Иванова*, о искомой имъ изъ владѣнія перваго свободы.

Полтавской Губерніи въ Палату Гражданскаго Суда.

15796. Жительствующіе внѣ Малороссіи наслѣдники умершаго Полковника Андрея *Энгельгардта*, а также жены Чиновника 8-го класса Любови *Гурландье* и купца Федора *Сапожкова*, по дѣлу, о долгахъ и обязательствахъ умершаго Полковника Василія *Родзянки*.

Въ Тверскую Гражданскую Палату:

15797. Зубцовскій мѣщанинъ Андрей Михайловъ и мать его мѣщанка Авдотья Никифорова *Посохины*, кредиторы послѣдней Зубцовскіе помѣщики: Коллежскій Ассессоръ Федоръ Яковлевъ, Титулярная Совѣтница Хіона Михайлова *Цызыревы*, Чиновникъ 9-го класса Никита Ивановъ *Василевскій*, купецъ Сергѣй Никитинъ, купеческая жена Анна Михайлова *Паугольниковы* и повѣренный градскаго общества мѣщанинъ Семенъ Лаврентьевъ *Некрасовъ*, или ихъ повѣренные, по дѣлу, о находящейся въ городѣ Зубцовѣ на рѣкѣ Шешнѣ барочной пристани, отсужденной во владѣніе тамошняго градскаго общества.

15798. Опекунъ нещастно-рожденной изъ дворянъ дѣвицы Пелагѣи Васильевой *Постельниковой*, Флота Капитанъ-Лейтенантъ Владиміръ Евгеньевъ *Постельниковъ* и повѣренный крестьянъ Бѣжецкаго уѣзда сельца Завражья и деревень: Махнилова и Старова таковой же деревни Махнилова Савелій *Никитинъ*, по дѣлу, объ отыскиваніи послѣдними изъ владѣнія перваго вольности по духовному завѣщанію, учиненному умершею г-жею ихъ Секундъ-Маіоршею Авдотьею Васильевою *Зайцовою*.

Въ Харьковскую Палату Гражданскаго Суда.

15799. Кременчугскій 1-й гильдіи купецъ Аврамъ *Зеленскій*, или его повѣренный, по дѣлу, о взаимныхъ умершаго Ротмистра Дмитрія *Хруцова* съ нимъ Зеленскимъ расчетахъ по откупамъ и заемнымъ письмамъ.

Разрядъ III. О рѣшеныхъ въ Правительствующемъ Сенатѣ дѣлахъ и вызовѣ къ слушанію рѣшеній, послѣдовавшихъ въ судебныхъ мѣстахъ.

Вызываются къ слушанію рѣшеній по дѣламъ:

С. Петербургскаго Магистрата во 2-й Департаментъ:

15800. Здѣшняго мѣщанина Пракофья Михайлова *Боброва* жена Катерина Кононова, урожденная Боровкова и наслѣдники умершаго здѣшнягожъ мѣщанина Ивана Кононова *Боровкова*, или ихъ повѣренные, по дѣлу, объ оставшихся послѣ смерти здѣшней мѣщанки Василисы Никитиной *Боровковой* деревянномъ домѣ, состоящемъ Каретной части въ 1-мъ кварталѣ подъ № бывшимъ 146, а нынѣ 51, и лавки Рождественской части въ 1-мъ кварталѣ подъ № 13 и о утвержденіи къ оному наслѣдниковъ.

15801. Здѣшняя мѣщанка Афимья Алексѣева Медвѣдева, а въ случаѣ смерти ея, наслѣдники ея, по дѣлу ея о совершеніи якобы Романово-Борисоглѣбскимъ бывшимъ купцомъ, а нынѣ мѣщаниномъ Иваномъ Ефимовымъ *Дехтеревымъ*, безденежно купчей крѣпости на домъ умершаго дяди ея здѣшняго мѣщанина Абрама *Рябинина*, состоящій въ Санктпетербургѣ Рождественской части въ 6-мъ кварталѣ подъ № 532-мъ.

Московской Палаты Гражданскаго Суда въ 1-й Департаментъ:

15802. Сенатскій Регистраторъ Иванъ Петровъ *Зюзинъ*, Московскіе, мѣщанинъ Андрей Михайловъ *Солнцевъ* и мѣщанка Анна Михайлова *Бильротъ*, а въ случаѣ чьей либо изъ нихъ смерти, то наслѣдники ихъ, или ихъ повѣренные, по дѣлу, о взысканіи Солнцевымъ съ Зюзина по сохранной роспискѣ 6500 р. оспариваемой мѣщанкою Бильротъ.

15803. Чиновница 14-го класса Екатерина Александрова *Алябьева*, по первомъ мужѣ Полковница Офросимова, или ея повѣренный, а въ случаѣ смерти Алябьевой, то наслѣдники ея, или ихъ повѣренные, по дѣлу, о спорномъ у Полковника Александра и Генералъ-Маіора Константина *Офросимовыхъ* съ Алябьевою движимомъ имуществѣ, завѣщанномъ ей мужемъ ея Полковникомъ Андреемъ *Офросимовымъ*.

15804. Московскіе купцы: Никифоръ Михайловъ и Федоръ Никифоровъ *Челноковы* и наслѣдницы умершаго Коллежскаго Секретаря Григорья Федорова *Лосева*, мѣщанка Аксинья *Петровская* и цѣховая Александра *Бороздина*, или ихъ повѣренные, по дѣлу, о взысканіи съ Челноковыхъ наслѣдницами Лосева, по 3-мъ заемнымъ письмамъ, за уплатою остальныхъ 2524 р. 12 к.

Московскаго Надворнаго Суда во 2-й Департаментъ.

15805. Коллежскій Секретарь Павелъ Ивановъ *Прутковскій*, по дѣлу, объ имѣніи умершаго Коллежскаго Совѣтника Василія Яковлева *Прутковскаго*, находящемся у наслѣдниковъ его въ спорѣ съ Титулярнымъ Совѣтникомъ Иваномъ, женою его Вассою *Азбукиными* и Протоіерейскою дочерью Олимпіадою *Парфеновою*.

Московскаго Магистрата во 2-й Департаментъ.

15806. Московская мѣщанка Александра Иванова *Бахарева*, по дѣлу, о долговой ея претензіи на Московскаго мѣщанина Ивана Васильева *Зызина*.

Владимірской Губерніи въ Юрьевскій Городовый Магистратъ.

15807. Шуйская мѣщанка вдова Вѣра *Константинова*, или ея повѣренный, по дѣлу, о взыскиваемыхъ съ имѣнія умершей свекрови ея Юрьевской мѣщанки Натальи *Константиновой*, или наслѣдниковъ ея, солдаткою Марьею *Лебедевою* по векселю деньгахъ 1000 р. асс.

Войска Донскаго въ Міуское Окружное Судное Начальство.

15808. Сего Войска Подполковницкая жена Марья *Власова* и крестьянская женка Марья *Карпенкова*, или ихъ повѣренные, по дѣлу, о искательствѣ послѣднею отъ 1-й свободы.

Войска Донскаго въ Усть-Медвѣдицкое Окружное Судное Начальство.

15809. Сего Войска Подполковникъ Иванъ *Паздѣевъ* и крестьянинъ его Василій *Бережновъ*, по дѣлу, о искомой отъ перваго послѣднимъ изъ владѣнія его вольности.

Воронежской Губерніи въ Нижнедѣвицкій Уѣздный Судъ.

15810. Отыскивающей свободы и самовольно отлучившейся Острогожскаго уѣзда слободы Старой Колитвы отъ Священника Іоанна Федорова *Мазолова* Пелагѣя Шеволдыкина, а по второмъ мужѣ *Мацнева*, равно и самъ Священникъ Мазоловъ, по дѣлу ихъ.

Екатеринославской Губерніи въ Бахмутскій Уѣздный Судъ.

15811. Помѣщики Бахмутскаго уѣзда родныя братья: Губернскій Регистраторъ Степанъ и Поручикъ Иванъ Семеновы *Жебуневы*, или ихъ повѣренные, по дѣлу, производившемуся по указу Екатеринославской Палаты Гражданскаго Суда, о возникшей отъ 1-го Степана на послѣдняго Ивана Жебунева претензіи, за невыполненіе якобы въ точности полюбовнаго раздѣльнаго акта, учиненнаго ими Жебуневыми и третьимъ роднымъ ихъ братомъ Инженеръ Подпоручикомъ Семеномъ *Жебуневымъ*, о раздѣлѣ между ими оставшагося по смерти четвертаго роднагожъ, бездѣтнаго брата ихъ Инженеръ Поручи-

ка Петра *Жебунева* движимаго и недвижимаго имѣнія, состоящаго Бахмутскаго уѣзда при рѣчкѣ Гнилушѣ.

Екатеринославской Губерніи въ Павлоградскій Уѣздный Судъ.

15812. Флота Капитанша 1-го ранга Александра Иванова *Пустошкина*, Коллежскій Регистраторъ Семенъ Кириловъ *Собокаревъ* и дѣвица Ольга Семенова *Собокарева*, да Губернскій Секретарь Николай Ивановъ *Поповъ*, по дѣлу, о невыдачѣ Пустошкиною купчей крѣпости, на проданное ею помѣщику Собокареву обще съ дѣтьми недвижимое имѣніе, за полученіемъ отъ него въ число условленной суммы асс. и монетою 13,800 р. и о должныхъ ею же Пустошкиною помѣщику Попову по крѣпостному заемному письму асс. 25,000 р.

Въ Иркутскій Городовый Судъ.

15813. Коллежскій Ассессоръ Алексѣй *Кузнецовъ*, Чиновникъ 14-го класса Михайла *Кондратьевъ*, воспитанница Чиновника *Хлѣбникова* дѣвица Екатерина, унтеръ-офицерская жена Анна *Федотова*, Ялуторовскій купеческій сынъ Михайла *Минаевъ* и дочь Охотскаго мѣщанина *Мальцова* Прасковья, или ихъ повѣренные, по дѣлу, объ отыскиваніи имѣнія женою Иркутскаго мѣщанина Василья *Мусонова* Глафирою Ивановою, изъ описаннаго у мужа ея по претензіи прошедшаго съ 1835 по 1839 г. откупа.

Въ Казанскую Палату Гражданскаго Суда:

15814. Поручица Аграфена Иванова *Кадникова*, по дѣлу о имѣніи, оставшемся послѣ умершаго Полковника Петра Алексѣева *Петрыгина*.

15815. Царевококшайскій купецъ Михайла Михайловъ *Таланцевъ*, или его повѣренный Чебоксарскій мѣщанинъ Иванъ *Иконниковъ*, по дѣлу, о искѣ Вятской Губерніи Яранскаго уѣзда помѣщицы Дурново деревни Алексѣихи крестьяниномъ Сергѣемъ Ивановымъ *Кулалаевымъ*, съ означеннаго купца Таланцева, по производимой ими вообще лѣсо-промышленности, слѣдующей на часть Кулалаева суммы 4857 р. 15 к.

Разрядъ IV. О людяхъ, показавшихъ себя неимущими взнесть деньги, положенныя за переносъ дѣла.

Объявили себя неимущими:

Санктпетербургской Палаты Гражданскаго Суда въ 1-мъ Департаментѣ.

15816. Кураторъ конкурса мѣщанки Марьи *Тепляковой*, Надворный Совѣтникъ Александръ *Поплевинъ*, по дѣлу, о имѣніи и духовномъ завѣщаніи, умершаго мѣщанина Матвѣя *Теплякова*.

Московской Палаты Гражданскаго Суда въ 1-мъ Департаментѣ.

15817. Штабсъ-Капитанъ Иванъ Ивановъ *Хохловъ*, по дѣлу, о взысканіи съ него Фрейлиною Екатериною *Челищевою* денегъ.

Владимірской Губерніи во Владимірскомъ Городовомъ Магистратѣ обще съ Уѣзднымъ Судомъ.

15818. Владимірскій мѣщанинъ Ефимъ Федоровъ *Лотаревъ*, по дѣлу, о взысканіи съ него отставнымъ унтеръ-офицеромъ Петромъ *Васильевымъ*, по заемному письму денегъ 246 р. асс.

Въ Кавказскомъ Областномъ Судѣ.

15819. Повѣренный Аудиторши 13-го класса Марины *Агафоновой*, по первомъ мужѣ Репуховой, мужъ ея Аудиторъ 13-го класса Василій *Агафоновъ*, по 2-мъ дѣламъ соединеннымъ въ одно, по однороднымъ предметамъ: 1-му, объ отысканіи довѣрительницею его изъ владѣнія унтеръ-офицерши Акулины *Машенцовой* имѣнія по праву наслѣдства послѣ смерти канцеляриста *Репухова*, и 2-му, о простираемомъ правѣ на сіежъ имѣніе Пятигорскаго округа селенія Новогеоргіевскаго казеннымъ крестьяниномъ Петромъ *Машенцовымъ*, по праву наслѣдства послѣ смерти второбрачнаго мужа Акулины Машенцовой, а его дѣда унтеръ-офицера Василія *Машенцова*.

Въ Казанской Палатѣ Гражданскаго Суда.

15820. Вятской Губерніи Яранскаго уѣзда помѣщицы Дурново деревни Алексѣихи крестьянинъ Сергѣй Ивановъ *Кулалаевъ*, по дѣлу, о искѣ имъ Кулалаевымъ съ Царевококшайскаго купца Михайлы *Таланцева*, по производимой ими вообще лѣсо-промышленности, слѣдующей на часть Кулалаева суммы 4857 р. 15 к.

Пермской Губерніи въ Пермскомъ Уѣздномъ Судѣ.

15821. Вдова Коллежская Секретарша Катерина *Суханова*, по дѣлу, о взыскиваемыхъ съ нее Сухановой крестьяниномъ Михайломъ *Смирновымъ* по закладнымъ вещамъ, деньгахъ 147 р. 50 к. асс.

Въ Рязанской Палатѣ Гражданскаго Суда:

15822. Московскій мѣщанинъ Иванъ Андреевъ *Мотякинъ*, по дѣлу, о искѣ съ него Рязанскимъ купцомъ Семеномъ *Подгорнымъ*.

15823. Рязанскій мѣщанинъ Петръ Ивановъ *Калашниковъ*, по дѣлу, о искѣ съ него солдаткою *Дорофеевою* 100 р.

Въ Тамбовской Палатѣ Гражданскаго Суда:

15824. Лебедянскаго уѣзда однодворцы села Новаго Копыла Антонъ Ивановъ

сынъ *Ивановъ* и деревни Бродова Верха Терентій Діевъ *Филатовъ*, по дѣлу, объ отдѣленіи земель казенныхъ поселянъ отъ помѣщичьихъ особо, въ томъ числѣ и ихъ, по дачѣ Лебедянскаго уѣзда *села Слободки.*

15825. Экономическіе крестьяне Лебедянскаго уѣзда *села Сергіевскаго*, по дѣлу, объ отдѣленіи земель помѣщичьихъ отъ казенныхъ поселянъ особо, въ томъ числѣ и ихъ, Лебедянскаго уѣзда по *дачѣ Хотиной Поляны.*

15826. Тамбовскаго уѣзда *села* Экстали Антоновки, Булынки тожъ, однодворцы: Матвѣй Федоровъ, Яковъ Семеновъ и Измаилъ Ивановъ *Устиновы*, по дѣлу, о имѣніи родственника ихъ Прапорщика *Ртищева.*

Тамбовской Губерніи въ Липецкомъ Городовомъ Магистратѣ.

15827. Коллежскій Регистраторъ Егоръ Михайловъ *Яковлевъ*, по дѣлу, о искомыхъ имъ съ Липецкихъ купцовъ Григорія и Льва *Трофимовыхъ*, по заемному письму 5,000 р. и условію 1736 р.

Тамбовской Губерніи въ Моршанскомъ Городовомъ Магистратѣ:

15828. Сапожковскій мѣщанинъ Федотъ Григорьевъ *Фадѣевъ*, по дѣлу, о взысканіи имъ съ Моршанскаго мѣщанина Сергѣя Федорова *Попова* денегъ.

15829. Моршанскій мѣщанинъ Сергѣй Федоровъ *Поповъ*, по дѣлу, о взысканіи съ него Скопинскимъ мѣщаниномъ Федотомъ Григорьевымъ *Фадѣевымъ* денегъ.

Въ Томскомъ Губернскомъ Судѣ.

15830. Томская мѣщанская жена вдова Марфа *Кондратьева.*

Разрядъ V. О несостоятельныхъ должникахъ, торговыхъ людяхъ.

Въ образцовомъ объявленіи, приложенномъ при XI томѣ свода законовъ, приложеніе XXIII, № 2-го общая публикація о торговой несостоятельности людей, заключаетъ въ себѣ слѣдующее: „ въ слѣдствіе сего Присутственныя мѣста и Начальства благоволятъ: 1-е, наложить запрещеніе на имѣніе недвижимое должника и аресты на движимыя, буде таковыя въ ихъ вѣдомствѣ находятся; 2-е, сообщить *въ тѣ Присутственныя мѣста, отъ коихъ публикуется* о своихъ требованіяхъ на несостоятельнаго должника, или о суммахъ, слѣдующихъ ему отъ оныхъ мѣстъ и Начальствъ. Частныя же лица имѣютъ объявить *тѣмъ Присутственнымъ мѣстамъ*: 1-е, о долговыхъ требованіяхъ своихъ на несостоятельнаго и о суммахъ ему должныхъ, хотя бы тѣмъ и другимъ еще и сроки къ платежу не на-

ступила; 2-е, о имѣніи несостоятельнаго находящемуся у нихъ въ сохраненіи, или закладѣ и обратно о имуществѣ, отданномъ несостоятельнаго на сохраненіе или подъ закладъ. Объявленіе сіе должно быть учинено, считая отъ дня напечатанія сихъ публикацій въ настоящихъ вѣдомостяхъ въ 3-й разъ въ нижеслѣдующіе сроки: 1-е, жительствующими въ томъ же городѣ, въ теченіи 2-хъ недѣль; 2-е, жительствующими въ другихъ мѣстахъ Имперіи, въ продолженіи 4-хъ мѣсяцовъ, и 3-е, заграничными не позже одного года.“ На семъ основаніи публикуется.

15831. Отъ Московскаго Коммерческаго Суда, 1841 г. Іюня 17 дня, по опредѣленію онаго, Московскій 2-й гильдіи купецъ Григорій Григорьевъ *Кольчугинъ*, объявленъ несостоятельнымъ должникомъ.

15832. Отъ Московскаго Коммерческаго Суда, 1841 г. Іюня 12 дня, по опредѣленію онаго, Московскій 3-й гильдіи купецъ Иванъ Козминъ *Тетеринъ*, объявленъ несостоятельнымъ должникомъ.

15833. Отъ Московскаго Коммерческаго Суда, 1841 г. Іюня 12 дня, по опредѣленію онаго, Московскій мѣщанинъ Егоръ Петровъ *Соловьевъ*, объявленъ несостоятельнымъ должникомъ.

15834. Отъ Вологодскаго Губернскаго Правленія объявляется, что по опредѣленію Вологодскаго Городоваго Магистрата, Вологодскій мѣщанинъ Александръ Ивановъ *Стрижевъ*, на основаніи 11-го т. св. зак. уст. и учреж. торговыхъ 1397, 1399, 1400 и 1401 ст. признанъ несостоятельнымъ должникомъ.

15835. Курской Губерніи отъ Бѣлогородскаго Сиротскаго Суда объявляется, что умершій Грайворонскій мѣщанинъ Василій Алексѣевъ *Рыбцовъ* умре, а на него умершаго поступили 2 векселя ко взысканію, писанныя: 1-й 1837 г. Сентября 21, асс. на 3,000 р. а 2-й 1840 г. Марта 6 серебр. на 394 р. на имя Бѣлогородскаго купца Алексѣя Семенова Тулинова, оставшейся по смерти Рыбцова товаръ конфискованъ.

15836. Отъ Томскаго Городоваго Суда, 1841 г. Апрѣля въ 25-й день, по опредѣленію онаго, Томскій 3-й гильдіи купецъ Иванъ Ивановъ *Ульяновъ*, объявленъ несостоятельнымъ должникомъ.

15837. Отъ Томскаго Городоваго Суда, 1841 г. Апрѣля въ 18-й день, по опредѣленію онаго, Томскій 3-й гильдіи купецъ Евграфъ Ивановъ *Ульяновъ*, объявленъ несостоятельнымъ должникомъ.

Разрядъ VI. О несостоятельныхъ разнаго сословія должникахъ, непринадлежащихъ къ торговому званію.

(Публикаціи нѣтъ.)

Разрядъ VII. Объ избранныхъ кураторахъ, объ открытіи конкурсовъ, долговыхъ коммиссій, о непризнаваніи банкротами и проч.

15838. Конкурсное управленіе, учрежденное по дѣламъ несостоятельнаго должника, Московскаго купца Ивана Иванова *Коппъ*, получивъ утвержденіе отъ Московскаго Коммерческаго Суда, открыло прошлаго 15 Мая 1841 г. свои засѣданія въ г. Москвѣ Тверской части 4-го квартала въ домѣ подъ № 305-мъ, въ квартирѣ предсѣдателя Коллежскаго Регистратора Ивана Васильева *Спасскаго*; о чемъ и извѣщаетъ всѣхъ, кому сіе вѣдать надлежитъ.

15839. Конкурсное управленіе, учрежденное по дѣламъ несостоятельнаго должника, Московскаго мѣщанина Василья Васильева *Второва*, получивъ утвержденіе отъ Московскаго Коммерческаго Суда, открыло свои засѣданія въ г. Москвѣ Срѣтенской части 3-го квартала въ домѣ, принадлежащемъ Московскому купцу *Зелвину* по вторникамъ съ 4-го по 6-й часъ пополудни; о чемъ и извѣщаетъ всѣхъ, кому сіе вѣдать надлежитъ.

15840. Конкурсное управленіе, учрежденное по дѣламъ несостоятельнаго должника, Московскаго 2-й гильдіи купца Леонтья Леонтьева *Пономарева*, получивъ утвержденіе отъ Московскаго Коммерческаго Суда, открыло прошлаго Мая 26 числа, свои засѣданіи Тверской части 1-го квартала въ домѣ купеческой жены *Звѣринцовой* подъ № 88-мъ, присутствіе въ ономъ назначено по понедѣльникамъ пополудни съ 4-хъ по 7-й часъ, кромѣ табельныхъ дней; о чемъ извѣщаетъ всѣхъ, кому сіе вѣдать надлежитъ.

15841. Конкурсное управленіе, учрежденное по дѣламъ несостоятельнаго должника, бывшаго Екатеринославскаго 3-й гильдіи купца Алексѣя и умершаго брата его Андрея Тимофеевыхъ *Чорбиныхъ*, получивъ утвержденіе отъ Екатеринославскаго Городоваго Магистрата общс съ Уѣзднымъ Судомъ, открыло свои засѣданія сего 1841 г. Апрѣля 7 дня, назначивъ присутствіе еженедѣльно по средамъ и субботамъ съ 3-хъ до 6-ти часовъ пополудни, кромѣ праздничныхъ и табельныхъ дней въ г. Екатеринославѣ 1-й части въ домѣ, принадлежащемъ означеннымъ должникамъ Чорбинымъ; о чемъ и извѣщаетъ всѣхъ, кому сіе вѣдать надлежитъ; при чемъ конкурсное управленіе приглашаетъ г.г. кредиторовъ явиться въ оное присутствіе прошлаго Апрѣля 30 дня въ 4 часа пополудни для утвержденія постановленія, относительно назначенія суммы на содержаніе конкуснаго управленія, не явившіеся же на означенное число, сочтены будутъ согласными съ большинствомъ голосовъ, явившихся кредиторовъ и съ постановленіемъ сего управленія.

Разрядъ VIII. О вызовѣ наслѣдниковъ къ полученію наслѣдства, также кредиторовъ и должниковъ къ разчетамъ.

Вызываются къ явкѣ, первые съ доказательствами о правѣ наслѣдія, вторые съ долговыми актами, а послѣдніе съ платежемъ денегъ:

С. Петербургскаго Уѣзднаго Суда во 2-й Департаментъ:

15842. Наслѣдники, по смерти Коллежской Ассессорши Елены Андреевой *Дементьевой* къ оставшемуся дому, состоящему Рождественской части 1-го квартала подъ № $\frac{69}{6}$-мъ, къ которому имѣнію предъявили наслѣдственное право мужъ ея Коллежскій Ассессоръ Прохоръ *Дементіевъ* и дѣти сыновья: Надворный Совѣтникъ Василій, Титулярный Совѣтникъ Константинъ, Коллежскій Секретарь Петръ и студентъ Михайла Прохоровы *Дементьевы* и дочери: Титулярная Совѣтница Татьяна *Иванова* и Чиновница 7-го класса Марья *Гледенева*, а равно кредиторы и должники покойной, въ положенные т. X гражд. зак. ст. 764 и 2301 сроки.

15843. Наслѣдники, по смерти Губернскаго Секретаря Федора Федорова *Гладышева* къ оставшемуся имѣнію, заключающемуся въ принадлежащихъ ему частяхъ изъ домовъ, состоящихъ 4-й Адмиралтейской части 5 квартала подъ № 5, и Нарвской части 1-го квартала подъ №№ 15 и 20 и движимости, къ которому имѣнію предъявили наслѣдственное право родительница его Чиновница 12-го класса Александра Яковлева и родный братъ Губернскій Секретарь Александръ Федоровъ *Гладышевы*, а равно кредиторы и должники покойнаго, въ установленные т. X гражд. зак. ст. 764 и 2301 сроки.

Вп Лугскій Уѣздный Судъ.

15844. Кредиторы и должники, умершей Лугской помѣщицы дочери Премієръ-Маіора дѣвицы Анны Ивановой *Скобельциной*, въ срокъ, назначенный 2301 ст. X св. зак. граж.

Московской Палаты Гражданскаго Суда въ 1-й Департаментъ.

15845. Наслѣдники, къ оставшемуся послѣ Полковника Князя Николая Александрова *Касаткина-Ростовскаго* имѣнію, и съ тѣмъ вмѣстѣ объявили бы, гдѣ они желаютъ производить настоящее дѣло о правахъ наслѣдства; въ противномъ случаѣ, по истеченіи срока, Палата, неполучивъ отъ нихъ отзыва, сочтетъ ихъ согласившимися на производство онаго дѣла въономъ Департаментѣ Палаты, въ положенный т. X зак. гражд. ст. 764 срокъ.

Московскаго Надворнаго Суда во 2-й Департаментъ:

15846. Наслѣдники, кредиторы и должники, умершаго Генералъ-Маіора и Кавалера Варфоломѣя Константиновича *Тарловскаго*, въ положенный законами срокъ.

Московскаго Магистрата во 2-й Департаментъ:

15847. Наслѣдники, къ оставшемуся послѣ умершей Московской купеческой жены Дарьи Филиповой *Шмитъ*, Ломбартному билету, писанному на имя ея Шмитъ, суммою въ 1,000 р. асс. кромѣ видимыхъ въ представленной къ дѣлу поколѣнной росписи дѣтей ея: сына отъ 1-го брака подканцеляриста Александръ Иванова *Статковскаго* и дочери отъ 2-го брака Юліи Ивановой по мужѣ *Гильдебрантъ*, да въ указной части мужа ея Ивана Карлова *Шмитъ*, равно и кредиторы, въ указный срокъ.

15848. Наслѣдники, къ оставшемуся послѣ умершей Московской мѣщанки вдовы Ирины Васильевой *Ханыгиной* дому, состоящему Рогожской части 6-го квартала подъ № 924, кромѣ внукъ ея Московскихъ, мѣщанки Прасковьи Понкратьевой *Балдавкиной*, и купеческаго сына жены Марьи Понкратьевой *Болшаковой*, на основаніи св. гражд. зак. X т. 762 ст. срокъ.

15849. Наслѣдники, къ оставшемуся послѣ умершей Московской мѣщанки Елены Никитиной *Кирсановой* имѣнію, въ положенный законами срокъ.

Московскаго Уѣзднаго Сука во 2-й Департаментъ.

15850. Кредиторы и должники, Губернскаго Секретаря Михайлы Александрова *Пафнутьева*, въ срокъ закономъ положенный.

Разрядъ IX. О сыскѣ людей, которые должны быть представлены къ суду, независимо отъ ихъ воли по всѣмъ родамъ судопроизводства, въ томъ числѣ о сыскѣ людей бѣглыхъ.

15851. Отъ Московскаго Губернскаго Правленія, въ слѣдствіе поданнаго въ оное прошенія по довѣренности Капитана Никифора Иванова и Капитанши Авдотьи Васильевой Заикиныхъ, отъ Городоваго Секретаря Петра Осипова Грачева, объявляется о сыскѣ и поимкѣ, находившагося въ Москвѣ при сынѣ довѣрителей его Грачева Васильѣ Никифоровѣ Заикинѣ, по плакатному паспорту, выданному изъ Скопинскаго Уѣзднаго Казначейства 1840 г. Августа 6-го за № 2810-мъ, срокомъ на годъ и неизвѣстно куда

скрывшагося дворовaго означенныхъ гг. Заикиныхъ человѣка Абрама Наумова Коновалова, съ полученными имъ по довѣренности ихъ гг. Заикиныхъ, засвидѣтельствованной въ Скопинскомъ Уѣздномъ Судѣ сего 1841 г. 12 Февраля подъ № 5-мъ, изъ Коммиссіи снабженія войскъ сукнами за подрядъ 19 т. аршинъ суконъ деньгами 5,078 р. 70 к. серебр. воспользовавшагося какъ полагаетъ Грачевъ, для свободнаго прожитія, выданнымъ подъ росписку мѣщанина Березина, изъ дома Московскаго градскаго общества на имя проживающаго въ городѣ Скопинѣ Московскаго мѣщанина Павла Садофеева 24-го Марта сего г. плакатнымъ паспортомъ срокомъ на 3 года, который поручено ему Коновалову Садофеевымъ получить и выслать; примѣтамижъ онъ Коноваловъ 41 года, 2 арш. 7 верш. волоса и брови русые, глаза сѣрые, носъ прямъ, ротъ умѣренный, подбородокъ брѣетъ, лицемъ чистъ, немного кортавъ.

Разрядъ X. О пойманныхъ бродягахъ и о такихъ бѣглыхъ людяхъ, которыхъ извѣстно званія и прежнее жительство. (Публикаціи нѣтъ.

Разрядъ XI. Объ утратѣ разныхъ документовъ, также объ уничтоженіи вѣрющихъ писемъ и проч.

15852. Отъ Московскаго Губернскаго Правленія объявляется, неокажется ли у кого потерянный вдовою служившаго въ штатѣ Московской Полиціи унтеръ-офицера *Феклистова* Февроньею Семеновою на прожитіе билетъ, данный ей 14 Іюня 1833 г. за № 47,086, то считать оный недѣйствительнымъ и представить куда слѣдуетъ къ уничтоженію.

15853. Отъ Московскаго Губернскаго Правленія объявляется, буде у кого окажется потерянный вдовою инвалида состоявшаго при Московской запасной аптекѣ Михайлы *Казлова* Федосьею Васильевою, данный ей изъ онаго Правленія 10-го Декабря 1840 г. на прожитіе въ Россіи паспортъ за № 16,779, то считать оный недѣйствительнымъ и представить куда надлежитъ для уничтоженія.

15854. Отъ Владимірской Палаты Гражданскаго Суда объявляется, что Капитанша Елизавета Евдокимова *Бѣляева*, въ минувшемъ 1840 г. во время проѣзда Владимірскаго уѣзда отъ села Спаскаго, потеряла нечаянно купчую, совершенную въ оной Палатѣ изъ дворянъ отъ Коллежскаго Регистратора Гаврилы Федорова *Масалова* 1805 г. Ноября 28 дня подъ № 197, данную имъ матерѣ означенной Бѣляевой Подпоручицѣ Пелагеѣ Гавриловой *Тюриковой*, на проданное недвижимое имѣніе, состоящее Владимірской Губерніи Судогодской округи въ селѣ Мошку и деревнѣ Новой, написанныхъ

въ оныхъ по 5-й ревизіи крестьянъ мужеска пола 9 душъ, съ ихъ семействами, имуществомъ и съ принадлежащею въ оныхъ деревняхъ землею; почему если оная окажется у кого либо въ рукахъ или представлена въ какое либо присутственное мѣсто, то бы прислала оную въ оную Палату.

Разрядъ XII. О лишеніи правъ торговаго состоянія, по необъявленію капитала. (Публикаціи нѣтъ.)

Разрядъ XIII. О вызовѣ по дѣламъ, касающимся до межеванія земель: генеральнаго, специальнаго и своекоштнаго (Публикаціи нѣтъ.)

Разрядъ XIV. О вызовѣ для казенныхъ подрядовъ, поставокъ, откуповъ и снятія оброчныхъ статей.

15855. Придворная Контора объявляетъ, дабы желающіе ставить къ Высочайшему Двору съ 1-го Сентября сего г. срокомъ впредь на 2 г. то есть: по 1-е Сентября будущаго 1843 г. муку крупичатую, пеклованную и ржаную, масло коровье, яйцы, дрожжи, крупы продѣльныя разнаго званія и печеныя изъ ржаной муки хлѣбы, какъ совокупно вообще всѣ, такъ и отдѣльно, то есть: 1-е, всѣхъ сортовъ муку и крупу; 2-е, яйцы и масло Русское и чухонское, и 3-е, печеные изъ ржаной муки хлѣбы и дрожжи; могутъ явиться въ Придворную Контору къ назначенному торгу 8-го и переторжкѣ 12 числъ сего Іюля мѣсяца съ надлежащими залогами и на право торговли свидѣтельствами.

15856. На устройство въ городѣ Архангельскѣ береговаго укрѣпленія рѣки Сѣверной Двины, на протяженіи 194 саж. за исправленіе чего назначена цѣна по смѣтѣ 15,039 р. 11⅝ к. серебр.; торгъ назначенъ въ Архангельской Казенной Палатѣ 15 числа сего Іюля мѣсяца съ переторжкою чрезъ 3 дня.

Разрядъ XV. О публичной и аукціонной продажѣ имѣній, и объ отмѣнѣ продажъ сего рода.

15857. Отъ Грузино-Имеретинскаго Губернскаго Правленія объявляется, что въ ономъ 26 числа Іюля 1841 г. будетъ продаваться имѣніе умершаго Тифлискаго Гражданина Соломона *Назарбѣгова*, состоящее въ г. Тифлисѣ съ переторжкою чрезъ 3 дня, а именно: лавка 2-й части въ 3-мъ квар-

талѣ, оцѣненная по 4-хъ лѣтней сложности въ 400 р. серебр. 6-ть лавокъ 2-й части въ 3-мъ кварталѣ, оцѣненные по 4-хъ лѣтней сложности въ 1,400 р. серебр. 2 старые лавки 2-й части въ 3-мъ кварталѣ, оцѣненные по 4-хъ лѣтней сложности въ 816 р. серебр. одна лавка 2-й части въ 3-мъ кварталѣ, оцѣненная по 4-хъ лѣтней сложности въ 240 р. серебр. 2 новые лавки 2-й части во 2-мъ кварталѣ, оцѣненные по 8-ми лѣтней сложности въ 960 р. одна лавка 2-й части въ 3-мъ кварталѣ, оцѣненная по 4-хъ лѣтней сложности въ 100 р. серебр. лавочное мѣсто въ длину 13, а въ ширину 6 арш. оцѣненное въ 2,000 р. серебр. образура въ родѣ лавки съ лестницею, оцѣненная по 4-хъ лѣтней сложности въ 50 р. сереб. лавки 2-й части во 2-мъ кварталѣ, оцѣненные по 8-ми лѣтней сложности въ 552 р. серебр. 2 старые дома 2-й части во 2-мъ кварталѣ, оцѣненные по 4-хъ лѣтней сложности въ 800 р. серебр. и при нихъ пустопорожнее мѣсто длиною 48, а шириною 39 арш. оцѣненное въ 400 р. серебр. и 6 лавокъ 2-й части во 2-мъ кварталѣ, подъ ними старый домъ съ 7 комнатами и кухнею, оцѣненные по 4-хъ лѣтней сложности въ 2,288 р. серебр. и 2 этажный домъ въ смежности съ первымъ о 7-ми комнатахъ съ кухнею, оцѣненный по 4-хъ лѣтней сложности въ 800 р. серебр. 2 этажный старый домъ, состоящій 2-й части во 2-мъ кварталѣ, оцѣненный по 4-хъ лѣтней слѣжности въ 2,400 р. серебр. и одна лавка 2-й части во 2-мъ кварталѣ, оцѣненная по 4-хъ лѣтней сложности въ 280 р. серебр.; желающіе пріобрѣсть очначенное имѣніе покупкою, могутъ явиться на назначенный срокъ въ Губернское Правленіе, гдѣ и опись оному имѣнію предявлена имъ будетъ.

15858. Отъ Новгородскаго Губернскаго Правленія объявляется, что въ ономъ въ слѣдствіе приговора Валдайскаго Уѣзднаго Суда, будетъ продаваться съ публичнаго торга тамошняго помѣщика Подпоручика Миллитона Тимофеева *Стогова* земля, состоящая въ Валдайскомъ уѣздѣ въ усадищѣ Ишеневѣ 269 дес. 2173 саж. и Городенскомъ погостѣ въ пустоши Сухой Вѣтоши 34 дес. описанная за неплатежъ имъ Титулярному Совѣтнику Петру *Пѣтухову* 1,000 р. съ рекамбіо и процентами по заемному письму, составляющіе серебр. 285 р. 71$\frac{3}{7}$ к., помянутая земля можетъ приносить годоваго дохода 69 р. 99 к. а на серебр. 19 р. 99$\frac{5}{7}$ к. по 10 лѣтней сложности оцѣнена первая въ 500 р. составляющія серебр. 142 р. 85$\frac{5}{7}$ к., а послѣдняя въ 145 р. серебр.; срокъ торга въ ономъ Правленіи назначенъ отъ дня подписанія объявленія чрезъ 2 мѣсяца, т. е. сего 21 Іюля мѣсяца съ переторжкою чрезъ 3 дня; желающіе купить вышепоясненную землю, благоволятъ явиться въ Губернское Правленіе въ назначенный срокъ, гдѣ могутъ видеть подробную опись. Мая 20 дня 1841 г.

Разрядъ XVI. О вызовѣ людей, Дворянскаго и прочихъ сословій къ выборамъ или совѣщаніямъ. (Публикаціи нѣтъ.)

Разрядъ XVII. Разнородныя публикацiи, неподходящiя къ разрядамъ здѣсь означеннымъ.

15859. Вѣдомства Таганрогскаго Градоначальства Нахичеванскiй Армянскiй Магистратъ разсмотрѣвъ производившееся въ немъ дѣло, по прошенiю Нахичеванскаго мѣщанина Бабука *Сарибашева*, объявившаго себя несостоятельнымъ къ платежу имѣющихся на немъ долговъ, рѣшительнымъ опредѣленiемъ, состоявшимся сего года Января въ 17-й день, призналъ его Бабука Сарибашева должникомъ несостоятельнымъ и несчастнымъ; о чемъ и извѣщаетъ всѣхъ, кому сiе вѣдать надлежитъ.

САНКТПЕТЕРБУРГСКІЯ СЕНАТСКІЯ ОБЪЯВЛЕНІЯ.

Издаваемыя къ Санктпетербургскимъ вѣдомостямъ каждую недѣлю по Вторникамъ и Пятницамъ. Подписная цѣна за годовое полученіе Сенатскихъ Объявленій 6 руб. серебромъ.

№ 54.

Вторникъ Іюля 8 дня 1841 года.

Примѣчаніе:
Печатаніе Публикацій назначено:

1-я въ № 52, Вторникъ, Іюля 1-го 1841 г.
2-я въ № 53, Пятница, Іюля 4-го 1841 г.
3-я въ № 54, Вторникъ, Іюля 8-го 1841 г.

Статьи публикацій вообще раздѣляются на XVIII постоянныхъ разрядовъ, изъ коихъ первые семнадцать печатаются три раза, а послѣдній одинъ разъ.

ПУБЛИКАЦІЯ ТРЕТЬЯ

Разрядъ I. О вступившихъ въ Правительствующій Сенатъ дѣлахъ, назначенныхъ къ сочиненію записокъ.
(Публикаціи нѣтъ.)

Разрядъ II. О вызовѣ для рукоприкладства подъ записками, выписками и экстрактами.

Тяжущимся по нижеозначеннымъ дѣламъ объявляется, чтобы явились сами, или прислали повѣренныхъ, для рукоприкладства подъ записками, въ положенный X т. св. зак. гражд. 1972-й ст. срокъ:

Правительствующаго Сената въ 8-й Департаментъ:

По вступившимъ дѣламъ изъ Гражданскихъ Палатъ:

15446. 1840 г. Мая 26, Орловской, о невыдачѣ Артиллеріи Поручикомъ Евграфомъ Борисовымъ *Логвиновымъ*, на проданныхъ Поручику Ефиму *Черемисинову*, а за смертію его, наслѣднику по немъ брату его Генералъ-Маіору Якову *Черемисинову*, дворовыхъ людей и крестьянъ, купчей крѣпости.

15447. 1841 г. Мая 30, Симбирской, Прапорщика Николая *Зайцова* и прочихъ владѣльцовъ по дачѣ Сенгилѣевскаго уѣзда *села Троицкаго*, Поповка тожъ, объ отдѣленіи помѣщиковъ отъ удѣльныхъ крестьянъ землею особо.

Астраханской Губерніи въ Черноярскій Уѣздный Судъ.

15448. Коллежскіе Регистраторы Яковъ *Гаевскій* и Степанъ *Бушуевъ*, по дѣлу, о взыскиваемыхъ первымъ съ послѣдняго растраченныхъ деньгахъ по управленію имѣніемъ Княгини *Голицыной*.

Войска Донскаго въ Войсковый Гражданскій Судъ.

15449. Сего Войска Поручикъ Дмитрій *Курноковъ* и Есаульская жена Анна *Курнокова же*, по дѣлу, о исковыхъ первымъ съ послѣдней деньгахъ.

Разрядъ III. О рѣшеныхъ въ Правительствующемъ Сенатѣ дѣлахъ и вызовѣ къ слушанію рѣшеній, последовавшихъ въ судебныхъ мѣстахъ.

Вызываются къ слушанію рѣшеній по дѣламъ:

Въ Астраханскій Уѣздный Судъ.

15450. Конкурсъ, учрежденный надъ банкротами Саратовскимъ мѣщаниномъ Васильемъ и женою его Федосьею *Балашевыми*, по дѣлу, о взысканіи означеннымъ конкурсомъ съ Титулярнаго Совѣтника Василія *Павлова* по 2-мъ заемнымъ письмамъ 2000 р.

Въ Бессарабскій Областный Гражданскій Судъ.

15451. Титулярный Совѣтникъ Николай *Стопановскій*, жена его Ефросинія, Титу-

лярный Совѣтникъ Василій *Золотуха* и Коллежскій Ассессоръ Александръ *Бернацкій*, по дѣлу, о денежныхъ Титулярнаго Совѣтника Стопановскаго долгахъ.

Во Владимірскую Палату Гражданскаго Суда.

15452. Коллежская Совѣтница Марья Иванова *Макарова*, а въ случаѣ смерти наслѣдники ея, или ихъ повѣренные, по дѣлу, объ уничтоженіи отпускной, данной братомъ ея Поручикомъ Графомъ Андреемъ *Толстымъ* крестьянину Саратовской Губерніи Вольскаго уѣзда деревни Малой Короваевки Лаврентью Иванову *Грачеву* съ семействомъ его, доставшемуся по раздѣлу на часть ея Макаровой.

Воронежской Губерніи въ Задонскую Городовую Ратушу.

15453. Елецкій 3-й гильдіи купецъ Яковъ Алексѣевъ *Талдыкинъ* и Задонскій мѣщанинъ Козма Трофимовъ *Капытинъ*, или ихъ повѣренные, по дѣлу, о взыскиваемыхъ первымъ съ послѣдняго по векселю 1828 г. Іюня 19, Россійскою ходячею монетою 857 р. денегъ.

Калужской Губерніи въ Медынскій Уѣздный Судъ.

15454. Графы *Шуваловы*, или ихъ повѣренные, по дѣлу, о подкинутомъ къ крестьянину ихъ Медынскаго уѣзда деревни Бизяевой Василью *Федотову* женска пола младенцѣ Марфѣ.

Въ Нижегородскій Городовый Магистратъ общє съ Уѣзднымъ Судомъ.

15455. Московскіе, купецъ Алексѣй *Филатовъ*, мѣщанка Февронья *Ключарева*, купчиха Александра *Квасникова*, Коломенскій купеческій сынъ Иванъ *Чекрыжевъ*, Богородскаго уѣзда вотчины г. Рюмина, деревни Никулиной торгующій крестьянинъ Самсонъ *Виноградовъ*, Коммисіонерша Матрена *Свіанова*, Московскій мѣщанинъ Иванъ *Рыжковъ*, Коломенскій мѣщанинъ Епифанъ *Смирновъ*, Богородскій купеческій сынъ Симонъ *Елисѣевъ*, Московскій купеческій сынъ Иванъ *Залогинъ*, Московская купчиха Агафья *Залогина*, Московскіе купцы Гаврила и Алексѣй *Чижевы*, Кишиневскій купеческій сынъ Гаврила *Ремисинъ*, или ихъ повѣренные, по дѣлу, начеишемуся прошлаго 1837 г. Августа 7 дня о поступившихъ отъ разныхъ кредиторовъ на Нижегородскаго бывшаго купца, а въ послѣдствіи мѣщанина Фомы Симонова Крылова и дѣтей его Ивана и Михайлы *Крыловыхъ*, денежныхъ претензіяхъ.

Въ Новгородскую Палату Гражданскаго Суда.

15456. Боровичскіе, купецъ Яковъ Степановъ *Синявинъ* и мѣщанинъ Михайла Александровъ *Смолинъ*, или ихъ повѣренные, по дѣлу, о искѣ первымъ съ послѣдняго по векселямъ денегъ 1167 р.

Пермской Губерніи въ общія Ирбитскія Уѣздный Судъ и Городовый Магистратъ присутствія:

15457. Заштатнаго города Алапаевска мѣщанинъ Павелъ Дмитріевъ *Широкихъ* и Государственный крестьянинъ Ирбитской округи Костинской волости Сергѣй Митрофановъ *Загайновъ*, или ихъ повѣренные, по дѣлу, о искѣ послѣднимъ съ перваго по заемному письму денегъ 600 р. асс. а на серебр. 171 р. 42⁶⁄₇ к.

Пермской Губерніи въ Кунгурскій Уѣздный Судъ.

15458. Крестьяне Красноуфимскаго уѣзда Ічеиовской волости Ермолай Ивановъ и Антонъ Степановъ *Волеговы*, или ихъ повѣренные, по дѣлу, о разбившихся въ рѣкѣ Чусовой 2 коломенкахъ съ желѣзомъ, принадлежащихъ Алапоевскомъ г.г. наслѣдницы *Яковлева* заводамъ.

Тульской Губерніи въ Новосильскій Уѣздный Судъ.

15459. Дѣйствительный Статскій Совѣтникъ Дмитрій Павловичъ *Голохвастовъ* и Штабсъ-Капитанша Александра Александрова *Ульянинская*, или ихъ повѣренные, по дѣлу, о взысканіи изъ нихъ Голохвастовымъ съ Ульянинской по заемному письму, за уплатою остальныхъ асс. 4605 р. 28 к. съ процентами, равно о взысканіи оною Ульянинскою съ него г. Голохвастова, за недостающее количество проданной ей земли 41 дес. 1940 саж. асс. 4177 р. 60 к. денегъ.

Въ Харьковскую Палату Гражданскаго Суда:

15460. Изюмскій 2-й гильдіи купецъ Яковъ *Дехтяревъ*, или его повѣренный, по дѣлу, о должныхъ имъ Курскому купцу Петру *Лаврову* 2000 р. деньгахъ.

15461. Харьковскіе цѣховые Татьяна и Ефросинья *Величкины*, или ихъ повѣренные, по дѣлу о дворѣ, проданномъ Татьяны Величкиной мужемъ цѣховымъ Кирилομъ *Величкою*, обывателю Петру *Половинченкову*, оспариваемомъ въ слѣдующей части, по праву наслѣдства родпаго брата Кирилла Величкп женою Ефросиньею.

Въ Херсонскую Палату Гражданскаго Суда:

15462. Николаевскій 1-й гильдіи купецъ Степанъ *Маклаковъ* и Измаильскій 3-й гильдіи купецъ Нахманъ *Дулицкій*, или ихъ повѣренные, по дѣлу, въ искѣ Маклакова объ отобраніи отъ Дулицкаго, утерянныхъ якобы имъ Маклаковымъ векселей, суммою: 1-й на 1700 р. 2-й на 800 р. и 3-й на 1500 р. доставшихся въ руки Дулицкому неизвѣстно по какому случаю.

15463. Николаевская мѣщанка Анисья *Чебышева*, Лейтенантъ Гаврила *Шульпинъ* и Чиновница 10-го класса Анна *Бутова*, или ихъ повѣренные, по дѣлу, о должныхъ Чебышевою Лейтенанту Шульпину по заемному письму 2 т. р. присвоиваемыхъ въ принадлежность Бутовою.

15464. Австрійско-подданный Иванъ *Видовичъ*, или его повѣренный, по дѣлу, по иску его на Губернскаго Регистратора Максима *Кабузана* и жену Коллежскаго Секретаря *Бѣлоцерковеца* Ирину, за понесенные убытки на 22,908 р. 74 к. асс. чрезъ сокрытіе якобы Кабузаномъ заграничнаго паспорта его Видовича, во время управленія его мореходнымъ судномъ Три Святителя, принадлежащимъ Кабузану обще съ Бѣлоцерковцевою.

Въ Черниговскую Палату Гражданскаго Суда.

15465. Коллежскій Ассессоръ Николай Ивановъ *Завацкій*, по дѣлу, о взыскиваемыхъ имъ съ Коллежскаго Ассессора Михайла *Селецкаго* по заемному письму 2-го Сентября 1826 г. Капитану Степану *Маламѣ* данному, а отъ него Маламы ему Завацкому переданному 9500 р. асс. а по переложенію на серебр. 2714 р. 28⅝ к. деньгахъ.

Ярославской Губерніи въ Ростовскій Городовый Магистратъ.

15466. Ростовскій мѣщанинъ Яковъ Дмитріевъ *Полосухинъ*, по дѣлу, о взысканіи съ брата его роднаго, Ростовскаго же мѣщанина Семена Дмитріева *Полосухина*, опекуномъ надъ имѣніемъ и дѣтьми умершихъ Ростовскихъ мѣщанъ *Замятиныхъ*, Ростовскимъ купеческимъ братомъ Васильемъ *Голицынымъ*, по векселю должныхъ мѣщанину Василью Замятину денегъ 1000 р. асс.

Разрядъ IV. О людяхъ, показавшихъ себя неимущими взнесть деньги, положенныя за перенос дѣла. (Публикацін нѣтъ.)

Разрядъ V. О несостоятельныхъ должникахъ, торговыхъ людяхъ.

Въ образцовомъ объявленіи, приложенномъ при XI томѣ свода законовъ, приложеніе XXIII, № 2-го общая публикація о торговой несостоятельности людей, заключаетъ въ себѣ слѣдующеее: „ въ слѣдствіе сего Присутственныя мѣста и Начальства благоволятъ: 1-е, наложить запрещеніе

на имѣніе недвижимое должника и аресты на движимыя, буде таковыя въ ихъ вѣдомствѣ находятся; 2-е, сообщить *въ тѣ Присутственныя мѣста, отъ коихъ публикуется* о своихъ требованіяхъ на несостоятельнаго должника, или о суммахъ, слѣдующихъ ему отъ оныхъ мѣстъ и Начальствъ. Частныя же лица имѣютъ объявить *тѣмъ Присутственнымъ мѣстамъ*: 1-е, о долговыхъ требованіяхъ своихъ на несостоятельнаго и о суммахъ ему должныхъ, хотя бы тѣмъ и другимъ еще и сроки къ платежу не наступили; 2-е, о имѣніи несостоятельнаго находящемуся у нихъ въ сохраненіи, или закладѣ и обратно о имуществѣ, отданномъ несостоятельнаго на сохраненіе или подъ закладъ. Объявленіе сіе должно быть учинено, считая отъ дня напечатанія сихъ публикацій въ настоящихъ вѣдомостяхъ въ 3-й разъ въ нижеслѣдующіе сроки: 1-е, жительствующими въ томъ же городѣ, въ теченіи 2-хъ недѣль; 2-е, жительствующими въ другихъ мѣстахъ Имперіи, въ продолженіи 4-хъ мѣсяцовъ, и 3-е, заграничными не позже одного года.,, На семъ основаніи публикуется:

15467. Отъ Московскаго Коммерческаго Суда, 1841 г. Іюля 11 дня, по опредѣленію онаго, Московскій мѣщанинъ Никита Степановъ *Коралевъ*, объявленъ несостоятельнымъ должникомъ.

15468. Отъ Московскаго Коммерческаго Суда, 1841 г. Іюля 11 дня, по опредѣленію онаго, Московскій 3-й гильдіи купецъ Константинъ Егоровъ *Псаревъ*, по укрывательству отъ платежа долговъ, объявленъ несостоятельнымъ должникомъ.

15469. Отъ Иркутской Городовой Ратуши, 1841 г. Марта въ 10-й день, по опредѣленію онаго, Верхнеудинскій мѣщанинъ Василій Никитинъ *Арбузовскій*, объявленъ несостоятелнымъ должникомъ.

15470. Отъ Болховскаго Городоваго Магистрата, 1841 г. Іюня въ 10-й день, по опредѣленію онаго, Болховскій 3-й гильдіи купецъ Петръ Ивановъ *Ширяевъ*, объявленъ несостоятельнымъ должникомъ.

Разрядъ VI. О несостоятельныхъ разнаго сословія должникахъ, непринадлежащихъ къ торговому званію.

(Публикаціи нѣтъ.)

Разрядъ VII. Объ избранныхъ кураторахъ, объ открытіи конкурсовъ, долговыхъ коммиссій, о непризнаваніи банкротами и проч.

15471. Конкурсное управленіе по дѣламъ несостоятельныхъ должниковъ С. Петербургскаго 2-й гильдіи купца и Почетнаго Гражданина Андрея Никола-

ева *Синцова*, Почетной Гражданки Екатерины *Синцовой* и купеческой вдовы Анны *Мичуриной*, получивъ утвержденіе свое отъ С. Петербургскаго Коммерческаго Суда симъ объявляетъ, что онъ открылъ засѣданія свои временно въ квартирѣ предсѣдателя сего управленія Статскаго Совѣтника *Шелихова*, состоящей Васильевской части 1-го квартала въ домѣ *Угрюмова* подъ № 12, назначивъ дни присутствія каждонедѣльно по субботамъ отъ 6 до 8 часовъ пополудни, исключая табельныя дни.

15472. Конкурсное управленіе по дѣламъ несостоятельнаго должника С. Петербургскаго 3-й гильдіи купца Ивана Данилова *Скурлова*, получивъ утвержденіе свое отъ С. Петербургскаго Коммерческаго Суда, симъ объявляетъ, что оно открыло засѣданія свои въ квартирѣ предсѣдателя сего управленія Коллежскаго Регистратора Михайла *Шевлякова*, состоящей Литейной части 3 квартала въ домѣ г. *Буяльскаго* подъ № 24, назначивъ дни присутствія каждонедѣльно по четвергамъ отъ 6 до 9 часовъ пополудни, исключая табельныхъ дней.

Разрядъ VIII. О вызовѣ наслѣдниковъ къ полученію наслѣдства, также кредиторовъ и должниковъ къ разчетамъ.

Вызываются къ явкѣ, первые съ доказательствами о правѣ наслѣдія, вторые съ долговыми актами, а послѣдніе съ платежемъ денегъ:

Въ С. Петербургскій Гражданскій Надворный Судъ:

15473. Наслѣдники, къ оставшемуся послѣ умершаго Чиновника 4-го класса Ананія Федоровича *Лисянскаго* капиталу по билету Приказа Общественнаго Призрѣнія 301 р. 12⅞ к. серебр. равно кредиторы и должники его, въ установленные законами сроки.

15474. Наслѣдники, къ вырученнымъ чрезъ продажу имущества, оставшагося послѣ умершей Чиновницы 7-го класса *Кошкиной*, деньгамъ 62 р. 88 к. серебр. равно кредиторы и должники ея, въ установленные законами сроки.

С. Петербургскаго Уѣзднаго Суда во 2-й Департаментъ.

15475. Дѣйствительному Статскому Совѣтнику Карлу Федоровичу *Герману*, Всемилостивѣйше пожаловано было 2500 дес. земли, въ такихъ Великороссійскихъ Губерніяхъ, гдѣ сверхъ установленной казеннымъ крестьянамъ на душу пропорціи, и за отдѣленіемъ участковъ подъ поселеніе, окажутся излишнія порожжія земли, за смертію же его къ праву на ту землю Уѣзднымъ Судомъ утверждены наслѣдниками: сынъ его Коллежскій Совѣтникъ

Александръ и дочь дѣвица Емилія Карловы *Германъ*, но изъ нихъ первый не воспользовавшись предоставленнымъ правомъ помре, послѣ Александра Германа предъявила наслѣдственное право означенная дѣвица Емилія *Германъ*; почему если кромѣ ея наслѣдники а равно кредиторы и должники покойнаго Александра Карлова Германа, въ установленные т. X гражд. зак. ст. 764 и 2301 сроки.

Вологодской Губерніи въ Великоустюгскій Городовый Магистратъ.

15476. Наслѣдники, кредиторы и должники, умершаго Великоустюгскаго мѣщанина Александра Васильева *Усова*, на положенный закономъ срокъ.

Вологодской Губерніи въ Сольвычегодскій Уѣздный Судъ.

15477. Наслѣдники, умершаго Сольвычегодскаго судоходнаго Смотрителя Артиллеріи Поручика Михайла *Бушуева*, для полученія оставшихся послѣ его, за удовлетвореніемъ кредиторовъ, денегъ серебр. 425 р. $93\frac{1}{10}$ к. въ положенный закономъ срокъ.

Пермской Губерніи въ Кунгурскій Городовый Сиротскій Судъ.

15478. Кредиторы и должники, послѣ умершаго Кунгурскаго 3-й гильдіи купца Тита Иванова *Тимофеева*, онъ же и Ковалевъ, въ положенный закономъ срокъ.

Пермской Губерніи въ Солнкамскую Дворянскую Опеку.

15479. Наслѣдники, кредиторы и должники, послѣ умершей, пріѣхавшей въ городъ Соликамскъ, Оренбургской Губерніи города Бузулука Маіорши Варвары Николаевой *Сильновой*, для раздѣла оставшагося послѣ смерти ея имущества, на сумму 342 р. $11\frac{3}{4}$ к. серебр., въ положенный срокъ.

Полтавской Губерніи въ Хорольскій Уѣздный Судъ.

15480. Кредиторы Штабсъ-Ротмистра Петра Николаева *Родзянко*, имѣющіе къ нему денежныя претензіи, въ теченіи узаконеннаго времени отъ дня припечатанія, вступили въ оный Судъ съ прозьбами, о удовлетвореніи ихъ вмѣстѣ, съ чемъ представили бы подлинные законные документы, на коихъ основаны претензіи ихъ.

Въ Проскуровскій Уѣздный Судъ.

15481. Наслѣдники, умершей слабоумной женщины Бригиды *Быховской*, послѣ которой оставшіеся вещи проданы въ ономъ Судѣ съ публичнаго торгу и вырученные изъ продажи деньги, за исключеніемъ изъ нихъ на припечатаніе объявленій и въ почтовый доходъ, остальные 3 р. 70 к. серебр. отосланы въ Подольскій Приказъ Общественнаго Призрѣнія, на основаніи св. зак. гражд. т. X ст. 762-й срокъ.

Разрядъ IX. О сыскѣ людей, которые должны быть представлены къ суду, независимо отъ ихъ воли по всѣмъ родамъ судопроизводства, въ томъ числѣ о сыскѣ людей бѣглыхъ. (Публикацiи нѣтъ.)

Разрядъ X. О пойманныхъ бродягахъ и о такихъ бѣглыхъ людяхъ, которымъ извѣстно званiе и прежнее жительство.

От Вышневолоцкаго Уѣзднаго Суда объявляется, что присланные съ дѣломъ отъ тамошняго г-на Городничаго въ оный Судъ бродяги:

15482. Матрена Яковлева Румянцова, сказывающаяся солдатскою дочерью, каковаго ея происхожденiя вовсе неоткрыто, 2 арш. 2 верш. 47 лѣтъ, волоса на головѣ темнорусые, глаза карiе, лицемъ бѣла и немного рябовата, носъ небольшой, курносъ, ротъ обыкновенный, подбородокъ круглый.

15483. Василiй Ивановъ, сказывающiйся С. Петербургской Губернiи Лугскаго уѣзда вотчины помѣщика Николая Иванова Головачева сельца Турiи, каковаго его происхожденiя вовсе неоткрыто, 2 арш. 8 верш. отъ 28 до 29 лѣтъ, волоса на головѣ свѣтлорусые, глаза сѣрые, лицемъ бѣлъ, носъ небольшой, ротъ обыкновенный, подбородокъ круглый, особые примѣты около лѣваго глаза разсѣчено.

—А потому если кто изъ г-дъ владѣльцовъ признаетъ тѣхъ бродягъ Румянцову и Иванова себѣ принадлежащими, то таковые обратилися бы съ требованiемъ своимъ и актами, куда слѣдуетъ.

Отъ Ярославскаго Губернскаго Правленiя объявляется о томъ, что оказавшiеся бродягами:

15484. Григорiй Петровъ, 2 арш. 5 верш. лицемъ бѣлъ, глаза сѣрые, волоса на головѣ свѣтлорусые, 25 лѣтъ.

15485. Федоръ Борисовъ, 2 арш. 5 верш. лицемъ бѣлъ, глаза сѣрые, волоса на головѣ русые, 22 лѣтъ.

15486. Иванъ, по отечеству неизвѣстный, 2 арш. 6 верш. лицемъ бѣлъ, глаза карiе, волоса на головѣ русые, 33 лѣтъ.

15487. Петръ Арефьевъ, 2 арш. 5 верш. лицемъ бѣлъ, глаза карiе, волоса на головѣ русые, 22 лѣтъ.

15488. Ларіонъ Петровъ, 2 арш. 5 верш. лицемъ бѣлъ, глаза голубые, волоса на головѣ свѣтлорусые, 26 лѣтъ.

15489. Филиппъ Тимофеевъ, 2 арш. 6½ верш. лицемъ бѣлъ, глаза сѣрые, волоса на головѣ свѣтлорусые, около 32 лѣтъ.

15490. Иванъ Михайловъ Вышинскій, 2 арш. 6½ верш. лицемъ смугловатъ, глаза каріе, волоса на головѣ черные, около 31 года.

15491. Василій Ивановъ, 2 арш. 4½ верш. лицемъ бѣлъ, глаза сѣрые, волоса на головѣ свѣтлорусые, 37 лѣтъ.

15492. Петръ Самсоновъ, 2 арш. 6 верш. лицемъ бѣлъ и чистъ, глаза сѣрые, волоса на головѣ темнорусые, 32 лѣтъ.

15493. Мухорлямъ Негамантуллинъ, 2 арш. 5 верш. лицемъ бѣлъ, глаза каріе, волоса на головѣ темнорусые, 33 лѣтъ.

—Вышепоказанные люди по рѣшеніямъ Уѣздныхъ Судовъ: 1-й Ростовскимъ, трое Романовскимъ, 5-й Ярославкимъ, 6-й Любимскимъ, 7-й Ярославскою Палатою Уголовнаго Суда, 8-й Ярославскимъ, 9-й Романово-Борисоглѣбскимъ, а 10-й Ярославскимъ, утвержденному г. Начальникомъ Губерніи, за сокрытіе настоящихъ званій своихъ, наказаны чрезъ Полицейскихъ служителей плетьми: 1-й и 2-й 15, 3-й 20, 4-й 10, 5-й и 6-й 15, 7-й 30, 8-й и 9-й 20, а 10-й 15-ю ударами и отданы въ военную службу; почему имѣющіе право на возвращеніе ихъ, могутъ просить гдѣ слѣдуетъ, въ положенный закономъ срокъ.

15494. Калужской Губерніи отъ Боровскаго Земскаго Суда объявляется, что присланный въ оный Судъ изъ Медынскаго Земскаго Суда, показавшійся прежде Иваномъ Маленымъ, а потомъ Семеномъ Дементеевымъ и принадлежащимъ Медынскаго уѣзда помѣщику Сомову и по присылкѣ въ оный Судъ назвался принадлежащимъ тамошняго уѣзда помѣщику Маслову, коему оказался непринадлежащимъ, около 35 лѣтъ, 2 арш. 5 верш. волоса на головѣ свѣтлорусые, усахъ рыжіе, глаза сѣрые, бороду брѣетъ, то чтобы тѣ, кому онъ принадлежитъ, явились бы куда слѣдуетъ съ доказательствами, въ положенный св. зак. 14 т. устава о паспортахъ и бѣглыхъ 408 ст. срокъ.

15495. Калужской Губерніи отъ Малоярославецкаго Земскаго Суда объявляется, неокажется ли кому либо принадлежащимъ, присланный въ оный Судъ при отношеніи правящаго должность Чернскаго Городничаго, показывающійся крестьяниномъ тамошняго уѣзда г-жи Шаколовской Егоръ Ивановъ, 22 лѣтъ, 2 арш. 5½ верш. волоса и брови русые, глаза сѣрые, носъ остръ, ротъ и подбородокъ умѣренные, лице бѣлое, то чтобы тѣ, кому онъ принадлежитъ, явились въ положенный св. зак. т. 14 устава о паспортахъ и бѣглыхъ ст. 408 срокъ.

Калужской Губерніи Мосальскій Земскій Судъ объявляетъ, что въ Мосальскомъ уѣздѣ сего 1841 г. взяты за неимѣніе письменныхъ видовъ люди:

15496. Въ болѣзненномъ состояніи и какъ видно немного въ помѣшательствѣ ума, повидимому крестьянинъ, показывающійся Павломъ Ивановымъ, 23 лѣтъ, 2 арш. 4 верш. волоса на головѣ, малой бородѣ и усахъ свѣтлорусые, глаза сѣрые, носъ нѣсколько широкъ, ротъ посредственный, лице продолговато и рябовато, который на вопросъ о принадлежности показываетъ, что онъ уѣзда и господина своего незнаетъ, и онъ Ивановъ содержится подъ стражею въ Мосальскомъ тюремномъ замкѣ.

15497. За кражу разныхъ вещей, повидимому крестьянская дѣвка, показывающаяся непомнющею родства Пелагея Андреева, 22 лѣтъ, 2 арш. 1 верш. волоса на головѣ и бровяхъ свѣтлорусые, глаза сѣрые, носъ и ротъ посредственные, лице и подбородокъ кругловатые, которая дѣвка и содержится въ Мосальскомъ тюремномъ замкѣ подъ стражею.

15498. Отъ Лифляндскаго Губернскаго Правленія объявляется, что по рѣшенію Рижскаго Магистрата, Начальникомъ Губерніи утвержденному, на основаніи св. зак. т. XV, уст. о бѣглыхъ бродягахъ и укрывательствѣ ихъ главы 8-й ст. 399-й за утайку, подлогъ и обманъ, отданъ въ военную службу бродяга Алексѣй Григорьевъ, 2 арш. 5⅝ верш. волоса на головѣ и бровяхъ русые, глаза сѣрые, носъ и ротъ посредственные, лице бѣлое, кругловое, 19 лѣтъ, имѣющіе на него какое либо право, симъ вызывается для предъявленія своихъ требованій въ узаконенный срокъ.

15499. Нижегородской Губерніи отъ Сергачскаго Земскаго Суда объявляется, что взятый въ Сергачскомъ уѣздѣ, при кражѣ Сергачскаго уѣзда деревни Сунгуловой у крестьянина Василья Федорова 2 лошадей, показывающій себя Орловской Губерніи Брянскаго уѣзда деревни Безобразовки, Полковника Петра Сергѣевича Безобразова дворовымъ человѣкомъ Михайлою Гавриловымъ Соболевымъ; но по учиненной справкѣ, Брянскій Земскій Судъ увѣдомилъ, что въ ономъ уѣздѣ г. Безобразова на жительствѣ и деревни Безобразовки неимѣется, то и не окажется ли онъ кому принадлежащимъ, 2 арш. 4 верш. волоса на головѣ и бородѣ темнорусые, глаза желто-каріе, лицемъ чистъ, смугловатъ, ротъ и носъ обыкновенные, верхняя губа отъ природы раздвоена, 45 лѣтъ.

15500. Отъ Нижегородской Градской Полиціи объявляется, что прошлаго 1839 г. Сентября 3 числа въ Нижегородское ярморочное присутствіе представленъ за неимѣніе письменнаго вида дворовый человѣкъ Иванъ Степановъ, показавшійся принадлежащимъ г. Михайлѣ Андрееву Лебедеву, прожи-

вавшему въ Столичномъ городѣ Москвѣ, но по учиненной выправкѣ, показаніе его оказалось ложнымъ; почему неокажется ли къ бѣглецу Степанову владѣльцовъ или принадлежащимъ обществу, 2 арш. 4⅛ верш. волоса на головѣ русые, лицемъ чистъ, носъ широковатъ, ротъ небольшой, глаза сѣрые, подбородокъ круглый, 20 лѣтъ.

15501. Смоленской Губерніи Вяземскій Уѣздный Судъ публикуетъ, неокажетсяли кому принадлежащимъ, взятый за неимѣніе письменнаго вида бродяга Осипъ, лицемъ чистъ, волоса на головѣ и бородѣ темнорусые, глаза сѣрые, носъ продолговатый, лѣвая нога въ ступнѣ крива.

15502. Нижегородской Губерніи Семеновскій Земскій Судъ объявляетъ, неокажется ли кому принадлежащимъ, пойманный въ тамошнемъ уѣздѣ неизвѣстный человѣкъ, показывающійся бродягою непомнющимъ родства и незнающимъ имяни, 2 арш. 3 верш. волоса на головѣ и бровяхъ черные, глаза сѣрые, носъ и ротъ посредственные, лицемъ чистъ, смугловатъ, 25 лѣтъ, и если кому окажется принадлежащимъ, то бы обратились съ ясными доказательствами въ надлежащее присутственное мѣсто.

Разрядъ XI. Объ утратѣ разныхъ документовъ, также объ уничтоженіи вѣрющихъ писемъ и проч.

15503. Государственному Заемному Банку объявлено о похищеніи 2 билетовъ на капиталы, внесенные Коллежскимъ Совѣтникомъ Василіемъ *Дмитріевымъ*, собственно ему принадлежащіе 1833 г. Августа 1, подъ № 4268-мъ и 6849-мъ 3,000 р. асс. и того же года Декабря 20, подъ № 6541-мъ и 11,030-мъ 2,000 р. асс. по коимъ выданы проценты по срокъ 1839 г.; въ слѣдствіе чего Государственный Заемный Банкъ вторично извѣщаетъ, дабы тотъ, кому означенные билеты какимъ нибудь случаемъ поступили, представилъ ихъ въ Заемный Банкъ въ теченіи полугода, по прошествіи коего, билеты таковыя, если ни кто ихъ Банку не предъявитъ, будутъ почтены недѣйствительными и со вкладами поступлено будетъ на основаніи Банковыхъ правилъ.

15504. Отъ Московскаго Губернскаго Правленія объявляется, буде у кого окажется потерянное воспитанникомъ Московскаго Воспитательнаго Дома Федоромъ *Семеновымъ*, данное при увольненіи его изъ числа воспитанниковъ онаго Дома къ Бронницкому мѣщанину Алексѣю *Михайлову* и женѣ его Аннѣ Алексѣевой свидѣтельство 13 Ноября 1839 г. за № 1,336, то почитать оное недѣйствительнымъ и представить куда слѣдуетъ для уничтоженія.

15505. Московской Палаты Гражданскаго Суда 2-го Департамента въ Крѣпостной

Экспедиціи совершена запись, на запроданное Штабсъ-Ротмистромъ Аркадіемъ Ивановымъ *Терскимъ*, изъ дворянъ Титулярному Совѣтнику Федору Иванову *Яньшу* недвижимое имѣніе, состоящее Тамбовской Губерніи Казловскаго уѣзда въ деревни Ивановскія Выселки, изъ написанныхъ въ оной по 8-й ревизіи людей и крестьянъ 61 мужеска пола 58 душъ, съ женами и дѣтьми, съ землею и угодьями, цѣною за 10,000 р. серебр. по случаю совершенія на оное имѣніе купчей, отмѣчена ничтожною.

15506. Отъ Воронежской Палаты Гражданскаго Суда объявляется, что засвидѣтельствованная въ оной 1840 г. Сентября 23 и выданная Воронежскимъ мѣщаниномъ Иваномъ Петровымъ *Родныхъ*, Воронежскому 1-й гильдіи купцу и Почетному Гражданину Дмитрію Карпову *Гудкову* довѣренность, на представленіе въ Московскій Опекунскій Совѣтъ 4 билетовъ, выданныхъ на имя умершей жены его Натальи *Родныхъ*, 20 Іюня 1835 г. всего на 15,000 р. и на полученіе оныхъ съ причитающимися процентами; нынѣ въ слѣдствіе просьбы его Родныхъ, уничтожается.

15507. Отъ Иркутскаго Губернскаго Правленія объявляется, о непочитаніи за дѣйствительный потеряннаго въ 1834 г. отставнымъ Коллежскимъ Регистраторомъ Гавриломъ Яковлевымъ *Чернышевымъ* паспорта, выданнаго ему изъ тамошняго Губернскаго Правленія 16 Января 1832 г. за № 523, на свободный проѣздъ и жительство во всѣхъ Россійскихъ Губерніяхъ, съ тѣмъ, чтобъ въ случаѣ отысканія гдѣ либо этаго паспорта, доставленъ былъ оный въ оное Правленіе.

15508. Отъ Кіевской Палаты Гражданскаго Суда объявляется, что выданное помѣщику Юрію Федорову *Билинскому*, изъ оной Палаты 19 Іюля 1820 г. за № 410 свидѣтельство, о благонадежности недвижимаго имѣнія его Сквирскаго уѣзда въ селеніи Новоселицѣ на 342 мужескаго пола души, неизвѣстно гдѣ утеряно; почему таковое подлежитъ почитанію ничтожнымъ.

15509. Метрическое свидѣтельство Орловской Духовной Консисторіи, о законномъ рожденіи дочери Губернскаго Секретаря и Кавалера Петра Александровича *Брусенцова* Марьи и свидѣтельство о дворянствѣ ея, данное изъ Орловскаго Дворянскаго Депутатскаго Собранія 27 Сентября 1831 г. за № 711 потеряны; Депутатское Собраніе объявляя о семъ, покорнѣйше проситъ упомянутые акты, признавать ничтожными и оные если у кого окажутся, доставить въ оное Собраніе къ уничтоженію.

15510. Копія съ протокола о дворянскомъ происхожденіи Подпоручика Николая Николаевича *Черникова* сына Александра, данное на имя его изъ Орловскаго Дворянскаго Депутатскаго Собранія, 16 Января 1836 г. за № 10 потеряна, Депутатское Собраніе объявляя о семъ, покорнѣйше проситъ означенный документъ признавать ничтожнымъ, и оный если у кого окажется, доставить въ оное Собраніе къ уничтоженію.

15511. Рязанской Губерніи Сапожковская Дворянская Опека публикуетъ, объ уничтоженіи совершенныхъ въ Сапожковскомъ Уѣздномъ Судѣ 5 Февраля 1838 г. отъ Прапорщицы Антонины *Голоховой* и сестры ея изъ дворянъ дѣвицы Мавры *Соловозой* 2 довѣренностей, выданныя ими Подпоручику Максиму *Чересову* на распоряженіе ихъ имѣніемъ.

15512. Рязанской Губерніи Сапожковскій Уѣздный Судъ, въ слѣдствіе поданнаго изъ дворянъ отъ канцеляристши Капитолины Ивановой *Букавской* прошенія, симъ публикуетъ, что данная ею въ прошломъ 1840 г. мужу ея канцеляристу Алексѣю Евтееву *Букавскому* на продажу ея имѣнія, довѣренность ею уничтожена; о чемъ, а за симъ и пачи неможетъ считатся съ сего числа дѣйствительною.

15513. Отъ Томскаго Губернскаго Правленія, по представленію Томской Градской Думы объявляется, что выданныя изъ оной Думы на имя Томскихъ 2-й гильдіи купеческихъ дѣтей: Мефодія и Петра Ивановыхъ *Серебренниковыхъ* 20 Марта сего 1841 г. срокомъ по 1-е Января 1842 г. за № 220 и 221 паспорты, по нечаянности утеряны; почему о непризнаніи оныхъ, у кого могутъ таковыя оказаться дѣйствительными, симъ и публикуется.

Разрядъ XII. О лишеніи правъ торговаго состоянія, по необъявленію капитала.

15514. Екатеринославской Губерніи отъ Бахмутскаго Городоваго Магистрата объявляется, что Бахмутскіе 3-й гильдіи купцы: Никифоръ Самойловъ *Новиковъ* съ женою и дѣтьми мужеска въ 4-хъ и женска въ 1-й душѣ; Павелъ Петровъ *Стрѣпетовъ* съ женою и дѣтьми мужеска въ 2-хъ и женска въ 1-й; дѣвица Екатерина Федорова *Носачова*, женска въ 1-й, и вдова изъ Еврей Анна Соломонова *Юсевичева* съ дочерью ея женска въ 2-хъ душахъ; по неизъявленію ими на сей 1841-й годъ по оной гильдіи капиталовъ своихъ и невзносу подлежащихъ казнѣ гильдейскихъ пошлинъ, земскихъ и городскихъ повинностей, на основаніи законоположенія т. 5 устава о пошлинахъ главы 5-й ст. 543-й и т. 11 устава торговаго главы 3 й ст. 110-й, онѣ Новиковъ, Стрѣпетовъ, Носачова и Юсевичева съ семействами, всего мужеска въ 6-ти и женска пола въ 5-ти душахъ, исключаются на сей 1841 г. по городу Бахмуту въ мѣщане.

Ярославская Градская Дума объявляетъ о выбывшихъ на 1841 г. изъ купцовъ въ мѣщане.

15515. Константинъ Руфовъ *Крылышевъ*, съ братомъ Егоромъ и сыномъ его Александромъ въ 3-хъ душахъ.

15516. Андрей Осиповъ *Горбуновъ* въ 1-й душѣ.

15517. Василій Афанасьевъ *Ушаковъ* съ сыновьями Александромъ и Алексѣемъ, въ 3 хъ душахъ.

15518. Иванъ Алексѣевъ *Протасовъ* съ братомъ Андреемъ, въ 2-хъ душахъ.

15519. Иванъ Семеновъ *Веретенниковъ*, съ сыновьями Григорьемъ и Иваномъ въ 3-хъ душахъ.

15520. Василій Федоровъ *Чапахинъ*, въ 1-й душѣ.

15521. Иванъ Михайловъ *Крашенниковъ*, въ 1-й душѣ.

15522. Пелагея Васильева *Дрекалова*, съ сыновьями Ильею и Егоромъ Степановыми, Ильи дѣти: Васильемъ, Иваномъ, Федоромъ, Егора дѣти: Иваномъ и Павломъ, въ 7-ми душахъ.

15523. Федоръ Яковлевъ *Дудовъ*, въ 1-й душѣ.

15524. Александръ Григорьевъ *Киселевъ* съ сыномъ Николаемъ, въ 2-хъ душахъ.

15525. Евграфъ Петровъ *Козинъ*, въ 1-й душѣ.

15526. Федосѣй Анисимовъ *Лагутинъ*, въ 1-й душѣ.

И того въ 26 душахъ.

Разрядъ XIII. О вызовѣ по дѣламъ, касающимся до межеванія земель: генеральнаго, специальнаго и своекоштнаго.

15527. Тульской Губерніи по послѣдовавшему опредѣленію владѣльцы Епифанскаго уѣзда дачи Казловой слободы съ селомъ Волковымъ и деревнею Ушаковою, вызываются къ предварительной нарѣзки къ Епифанскому Уѣздному Землемѣру со дня 1-й публикаціи въ теченіи 6-ти недѣль, а къ выслушанію рѣшенія въ Епифанскій Уѣздный Судъ въ положенный закономъ срокъ, по дѣлу, объ отдѣленіи однодворческихъ земель особо отъ помѣщичьихъ, а именно: Коллежскій Асессоръ Андрей Никитинъ *Долино-Иванскій* и жена его Елизавета Михайлова, Штабсъ-Ротмистръ Михаіла Федоровъ *Голиковъ*, Генералъ-Маіорша Елена Петрова *Ельшина*, Штабсъ-Ротмистръ Николай Алексѣевъ *Албычевъ*, Поручица Марья Евплова *Иващенкова*, Флота Капитанъ-Лейтенантша Екатерина Евплова *Татаринова*, Поручикъ Николай Елисеевъ *Вахрушевъ*, Поручикъ Иванъ Михайловъ *Иващенковъ*, Поручица Анна Герасимова *Хрущова*, Штабсъ-Капитанша Любовь Николаева *Ситушкина*, дѣвица Варвара Николаева *Хрущова*, Полковникъ Михайла Петровъ *Смирновъ*, Коллежскаго Ассессора Александръ *Лопухина* малолѣтные дѣти сыновья: Николай, Дмитрій, Алексѣй, дочери;

Марья, Елизавета и Варвара Александровы *Лопухины*, малолѣтные Василій и Любовь Александровы *Пановы*, Княжна Елена Петровна *Водбольская*, Штабсъ-Капитанша Графиня Прасковья Дмитріева *Толстая*, Камергерша Военная Совѣтница Александра Петровна *Дурново*, Статская Совѣтница Екатерина Иванова *Христіановичева*, дворянинъ Александръ Ильинъ *Павловъ*, Корнетша Прасковья Федорова *Сонцева*, урожденная Павлова, дѣвица Марья Васильева *Кисленская*, Титулярная Совѣтница Екатерина Федорова *Мясоѣдова*, Коллежскій Регистраторъ Платонъ Іосифовъ *Зуевъ*, Генералъ-Лейтенантъ, Сенаторъ Николай Петровичъ *Кожинъ*, Военный Совѣтникъ Иванъ Ивановичъ *Беклемишевъ*, Подпоручикъ Петръ Кононовъ *Лихаревъ*, Подполковникъ Иванъ Никитинъ *Молчановъ*, Капитанша Прасковья Никитина *Ляпунова*, Надворный Совѣтникъ Дмитрій Степановъ *Нечаевъ*, дѣвица Елизавета Васильева *Хомякова*, Полковникъ Владиміръ Алексѣевъ *Леонтьевъ*, однодворцы: Иванъ Тимофеевъ, Климъ Матвѣевъ *Катасоновы*, Матвѣй и Елисей Федоровы *Татариновы*, Понкратъ Филиповъ, Романъ Агуреевъ, Петръ Матвѣевъ, Павелъ Степановъ *Катасоновы*, Тимофей Петровъ *Катасоновъ*, Минай Федоровъ *Острѣцовъ* и племянники его Андрей и Дементій *Острѣцовы*, Филипъ Евсѣевъ *Ханѣевъ*, Михайла Никифоровъ *Кокоревъ* и Еремей Владиміровъ *Нечаевъ*, пріемники ихъ и всѣ тѣ лица, кои нынѣ имѣютъ въ вышеозначенной дачѣ участіе, чтобы они явились сами, или съ довѣренностями повѣренные.

Разрядъ XIV. О вызовѣ для казенныхъ подрядовъ, поставокъ, откуповъ и снятія оброчныхъ статей.

15528. Артиллерійскій Департаментъ Военнаго Министерства, приглашаетъ желающихъ принять на себя вырубку въ теченіи будущій зимы въ Порѣцкой лѣсной дачѣ, состоящей въ Шлиссельбургскомъ уѣздѣ до 1000 саж. разнородныхъ 3-хъ поленныхъ дровъ, съ доставкою ихъ къ рѣкѣ Невѣ весною 1842 г. явиться къ торгу 7-го и переторжкѣ 10-го числъ сего Іюля мѣсяца съ тѣмъ, чтобы желающіе участвовать въ торгахъ:

б) Благовременно подавали въ Департаментъ узаконенныя прошенія, съ надлежащими залогами и видами о ихъ званіи.

б) Къ торгу и переторжкѣ, явились въ назначенные дни отъ 10-ти часовъ утра и не позже 12-ти; при чемъ они предваряются, что послѣ переторжки, никакой уступки принято не будетъ.

15529. Гофъ-Интендантская Контора, вызываетъ желающихъ принять на себя обязанность скульпторнаго мастера по вѣдомству оной, для надзора и распоряженія по производству работъ изъ мрамора съ тѣмъ, чтобы желающіе явились въ сію Контору къ торгу 7-го и переторжкѣ 11-го числъ сего Іюля въ 11-ть часовъ утра, съ благонадежными залогами и свидѣтельствами о своемъ званіи.

15530. Кораблестроительный Департаментъ Морскаго Министерства, вызываетъ желающихъ на поставку въ С. Петербургскіе экипажскіе магазины нижепоименованныхъ матеріаловъ, вещей и припасовъ, и именно: бумаги писчей разныхъ сортовъ, картузной, Александрійской, полу-александрійской, хлопчатой, карандашей: въ кипарисѣ и въ простомъ деревѣ, ножницъ Канцелярскихъ, перьевъ гусиныхъ, резинъ-ластику, сургучу краснаго: лучшаго и ординарнаго, туши Китайской, чернильнаго набору, оловянныхъ чернилицъ съ песочницами, бумаги цвѣтной для переплетовъ, щетовъ краснаго дерова съ костями, масла: деревяннаго и ламповаго, свѣтильны бумажной и ламповой, свѣчь сальныхъ литыхъ по 5 на фун. и сигнальныхъ по 3 на фун. восковыхъ по 4 и по 3 на фун. воску желтаго, мыла крѣпкаго Казанскаго, подсвѣчниковъ мѣдныхъ, щипцовъ съѣмныхъ желѣзныхъ, платоновъ чугунныхъ наладонныхъ, наперстковъ парусныхъ и швальныхъ, иголъ Англинскихъ разныхъ, терпентину Венецейскаго, смолы жидкой вазаской, буры лучшей, фителю восковаго, голиковъ березовыхъ, губки Грецкой, дегтю Бѣлозерскаго чистаго, жести Англинской одинакой и двойной, замковъ желѣзныхъ висячихъ: большихъ, среднихъ и малыхъ, камышу сушенаго иностраннаго, крахмалу, листовъ бѣлаго желѣза, лопатъ: желѣзныхъ баластныхъ и деревянныхъ снѣговыхъ, мѣди латуни свѣтлой и темной разной, нашатырю бѣлаго, проволоки: желѣзной, стальной и мѣдной разной толщины, припою мѣднаго, ртути, спирту виннаго въ 30 и въ 27 градусовъ, струнъ бараньихъ для смычковъ, щетокъ щетинныхъ разныхъ, щетины подшивальной, волосу конскаго варенаго, нитокъ швальныхъ и флажныхъ, полотна Фламскаго бѣленаго, сукна: темнозеленаго, алаго, овечьяго и полуовечьяго, тафты Францусной: бѣлой, синей, красной, желтой и черной, шелку Нѣмецкаго разныхъ цвѣтовъ, кожъ: бранстопойтовыхъ, юфтенныхъ глянцовыхъ, помповыхъ, сыромятныхъ, черныхъ бараньихъ, замшеныхъ, опойковъ бѣлыхъ, лайки бѣлой, вѣтоши холщевой, рукавицъ кожаныхъ, цѣновокъ, рогожъ, ремешковъ сыромятныхъ, фланели бѣлой, земли Англинской, карандашу чернаго толченаго, крашенины черной, костяжекъ, крючковъ съ петлями желѣзныхъ мундирныхъ, дерева: краснаго фигурнаго, полосатаго и простаго, пальмоваго, папелеваго, березы Корельской и бѣлой, брусьевъ сѣраго буку, дерева баккаутоваго отъ 3-хъ до 18 дюй. толщ. холста: рубашечнаго и подкладочнаго и китайки черной.

На всѣ сіи потребности, имѣютъ быть произведены въ этомъ Департаментѣ, торъ 21 и переторжка 25 числъ сего Іюля мѣсяца, на точномъ основаніи т. X зак. граж. книги VI, разд. III, главы IV, и слѣдующихъ узаконеній.

Лица, желающія вступить въ торгъ, обязаны со времени вызова чрезъ публичныя вѣдомости до начатія торговъ, представить въ Департаментъ за два дня при просьбѣ на гербовой бумагѣ:

1-е, Паспорты или другіе виды о своемъ званіи.

И 2-е, документы на благонадежные залоги или поручительства.

Условія на поставку и образцы потребностямъ желающіе видѣть могутъ въ Департаментѣ ежедневно во время присутствія; количество же всего вышепоименованнаго, будетъ объявлено при торгахъ; при чемъ Департаментъ предваряетъ, что послѣ переторжки, на основаніи того же т. Х ст. 1201-й, никакія новыя предложенія приняты не будутъ.

15531. Интендантства Главнаго Управленія Черноморскаго Флота и Портовъ отъ Коммисаріатской Экспедиціи, вызываются желающіе подрядиться на поставку потребной для Черноморскихъ Портовъ на компанію будущаго 1842 г. морской провизіи, а именно:

Въ Севастополь, вина горячаго 11,624 ведра, уксусу 407 ведръ, гороху 10,265 пудъ, крупъ 3-хъ сортовъ 15,517 п. масла коровьяго 3119 п. соли 1539 п. мяса свѣжаго 10,000 п. живыхъ быковъ 83 штуки.

Въ Николаевъ, вина горячаго 6602 вед. уксусу 981 вед. гороху 5588 п. крупъ 3-хъ сортовъ 8614 п. сухарей 26,536 п. масла коровьяго 1757 п. соли 837 п. мяса свѣжаго 2400 пудъ.

Въ Керчь, вина горячаго 541 вед. уксусу 79 вед. гороху 445 п. крупъ 3-хъ сортовъ 697 п. сухарей 2182 п. масла коровьяго 145 п. соли 66 п. мяса свѣжаго 500 пудъ.

Въ Таганрогъ, вина горячаго 77 вед. уксусу 11 вед. гороху 70 п. крупъ 3-хъ сортовъ 105 п. сухарей 315 п. масла коровьяго 21 п. соли 10 п. мяса свѣжаго 160 п.

Въ Измаилъ, съ поставкою въ Николаевъ, уксусу 597 вед. гороху 1793 п. крупъ 3-хъ сортовъ 500 п. сухарей 800 п. масла коровьяго 1074 п. соли 91 п. мяса свѣжаго 2500 пудъ.

Въ Одессѣ мяса свѣжаго 1265 пудъ.

Въ Очаковѣ мяса свѣжаго 500 пудъ.

Въ Аккерманѣ мяса свѣжаго 150 пудъ.

При чемъ предваряется 1-е, желающіе имѣютъ явиться въ г. Николаевъ въ общее присутствіе Интендантства Черноморскаго Флота и Портовъ въ 12 часовъ дня, для торгу 24-го и для переторжки 28-го чиселъ Октября мѣсяца сего 1841 г.

2-е, На основаніи положенія о подрядахъ св. зак. т. Х ст. 1269-й, допускается подача или присылка запечатанныхъ объявленій съ тѣмъ, что

желающіе, находящіеся въ отсутствіи изъ Николаева или имѣющіе жительство или пребываніе въ другихъ мѣстахъ, должны присылать запечатанныя объявленія неиначе, какъ на точномъ основаніи 2-го пункта 1246 ст. того же т. св. зак. то есть: по почтѣ страховыми, или по эстафетѣ съ адресомъ: Оберъ-Интенданту Черноморскаго Флота и Портовъ: объявленіе къ такимъ-то торгамъ, назначеннымъ такого-то мѣсяца и такихъ-то числъ.

Объявленія сіи должны быть подаваемы и присылаемы не позже 12 часовъ дня для переторжки назначеннаго, а по прошествіи онаго, не будутъ уже принимаемы ни отъ подающихъ лично, ни отъ присылающихъ по почтѣ, равно никакія новыя предложенія, на основаніи 1201 ст. X т. св. зак. также приняты не будутъ.

3-е, Желающіе вступить въ подрядъ, обязаны представить къ торгамъ залоги на пятую часть подряда, съ соотвѣтственнымъ срокомъ довѣренности и дѣйствія, а также предъявить и документы на права свои, представляя таковыя при объявленіяхъ на гербовой бумагѣ не позже, какъ за 3 дня до наступленія срока для торгу назначеннаго, (разумѣя сіе о изустныхъ торгахъ) дабы имѣть время разсмотрѣть ихъ предварительно въ общемъ присутствіи Интендантства; въ противномъ случаѣ, оные вовсе принимаемы не будутъ, при подачѣ же запечатанныхъ объявленій прилагать въ самыхъ сихъ объявленіяхъ законные залоги; при чемъ, какъ и при изустныхъ торгахъ, никто недолженъ ссылаться на свободные залоги, находящіеся въ другихъ мѣстахъ, хотя бы мѣста сіи находились въ составѣ одного и того же Интендантства, а если кто дѣйствительно имѣетъ свободные залоги, то долженъ представлять непремѣнно надлежащія о свободности ихъ свидѣтельства.

4-е, Ежели прописанное количество провизіи предъ торгами по расчисленію дѣйствительной надобности будетъ прибавлено или убавлено, или же и вовсе какой припасъ непрійдется заготовлять, то за это претендовать ни кто недолженъ.

И 5-е, кондиціи на сію операцію во всякое время можно читать въ Коммисаріатской Экспедиціи.

15532. Внутренняя по Министерству Иностранныхъ Дѣлъ хозяйственная часть, симъ вызываетъ желающихъ принять на себя производство очистки нечистоты и отхожихъ мѣстъ въ домахъ, принадлежащихъ Министерству Иностранныхъ Дѣлъ, назначая для сего торгъ 4 и переторжку 8 Іюля текущаго года съ 10 часовъ утра до 2 пополудни; желающіе торговаться, могутъ подавать о томъ до истеченія означенныхъ сроковъ ежедневно, кромѣ воскресныхъ и табельныхъ дней въ помянутую хозяйственную

часть прошенія, съ представленіемъ залоговъ и установленныхъ на право торговли свидѣтельствъ.

15533. Въ присутствіи Подольской Казенной Палаты, будутъ производиться торги для взятія чрезъ подрядъ вопервыхъ: исправленія главнаго корпуса и флигеля при зданіи Каменецъ-Подольскаго Военнаго госпиталя, въ коихъ помѣщаются больные, баня, цейхаузы, сарай и конюшня, и во вторыхъ: на постройки при главномъ корпусѣ четырехъ отхожихъ мѣстъ, а на особомъ мѣстѣ прачешной съ сушильнею.

Желающіе вызываются въ присутствіи Подольской Казенной Палаты въ г. Каменецъ на торгъ 16 сего мѣсяца 1841 г. и на переторжку послѣ того чрезъ 3 дня.

15534. Владимірской Губерніи въ Шуйской Градской Думѣ будутъ отдаваться съ торговъ, назначенныхъ 4 и 8 числъ Іюля сего г. въ 4-хъ лѣтнее содержаніе находящіеся въ г. Шуѣ трактиръ и занимаемый имъ общественный каменный домъ, за которые въ настоящее 4-хъ лѣтіе платилось ежегодно откупной суммы: за трактиръ 870 р. а за домъ 2375 р. асс.; почему лица, имѣющіе по законамъ право на содержаніе трактировъ и желающіе взять съ торговъ означенные трактиръ и домъ въ 4-хъ лѣтнее содержаніе, имѣютъ явиться въ Шуйскую Градскую Думу къ назначеннымъ въ ней для торговъ срокамъ съ законными залогами и установленными аттестатами.

15535. Отъ Витебской Палаты Государственныхъ Имуществъ объявляется, что въ присутствіи оной, будутъ производиться 8 Августа сего 1841 г. торги и чрезъ 3 дня послѣ того переторжка, на отдачу съ 23 Апрѣля 1842 г. въ содержаніе срокомъ отъ 5 до 12 нижепоимянованныхъ имѣній.

Названіе имѣній.

На 12-ть лѣтъ.

Витебскаго уѣзда.

Дзюнзино, фольварокъ 1, ревизскихъ мужеска пола 17 душъ, фольварковой пашенной земли 21 дес., фольварковой сѣнокосной 7 дес. крестьянской пашенной 18 дес. крестьянской сѣнокосной 6 дес., годоваго дохода серебр. 119 р. 80 к.

Волкунь, фольварокъ 1, ревизскихъ мужеска пола 25 душъ, фольварковой пашенной земли 24 дес., фольварковой сѣнокосной 9 дес., крестьянской пашенной 21 дес., крестьянской сѣнокосной 9 дес., годовый доходъ серебр. 155 р. 71¾ к.

Городецкаго уѣзда.

Мошники, фольварокъ 1, ревизскихъ мужеска пола 315 душъ, фоль-

варковой пашенной земли 150 дес., фольфарковой сѣнокосной 60 дес., крестьянской пашенной 168 дес., крестьянской сѣнокосной 56 дес. годовый доходъ серебр. 1557 р. $8\frac{1}{4}$ к.

Невельскаго уѣзда.

Стафаново, фольварокъ 1, ревизскихъ мужеска пола 32 души, фольварковой пашенной земли 63 дес., фольварковой сѣнокосной 25 дес., крестьянской пашенной 110 дес., крестьянской сѣнокосной 37 дес., годовый доходъ серебр. 131 р. $43\frac{6}{7}$ к.

На 5-ть лѣтъ.

Городецкаго уѣзда.

Заборовка, фольварокъ 1, ревизскихъ мужеска пола 218 душъ, фольварковой пашенной земли 114 дес., фольварковой сѣнокосной 40 дес., крестьянской пашенной 315 дес., крестьянской сѣнокосной 110 дес., годовый доходъ серебр. 1002 р. $69\frac{5}{7}$ к.

Стайки, фольварковъ 1, ревизскихъ мужеска пола 766 душъ, фольварковой пашенной и сѣнокосной земли 315 дес., крестьянской пашенной и сѣнокосной 2311 дес., годовый доходъ серебр. 1758 р. 96 к.

При чемъ желающіе торговаться на взятіе помянутыхъ имѣній въ арендное содержаніе, благоволятъ явиться въ Палату Государственныхъ Имуществъ на назначенные ею сроки торгамъ съ благонадежными залогами, гдѣ инвентарное описаніе имѣній и торговыя кондиціи будутъ имъ предъявлены.

15536. Отъ Екатеринославской Палаты Государственныхъ Имуществъ объявляется, что въ оной имѣетъ быть 18 Сентября сего г. торгъ, а 22 того же мѣсяца переторжка, на отдачу въ оброчное содержаніе съ 1-го Января 1842 г. Екатеринославскаго уѣзда въ Красногригорьевской лѣсной дачѣ 19 рыбныхъ ловель, заключающихся въ озерахъ, рѣчкѣ Томаковкѣ и заливахъ отъ Днѣпра.

15537. Отъ Казанской Казенной Палаты объявляется, что по случаю неисправности содержательницы питейнаго откупа Казанской Губерніи въ городѣ Тетюшахъ, назначены въ оной Палатѣ на отдачу этаго откупа въ содержаніе на остальное по 1843 г. время, торгъ 27 Сентября сего 1841 г. и чрезъ 3 дня послѣ онаго переторжка, кромѣ праздниковъ; почему желающіе участвовать въ этихъ торгахъ, благоволятъ явиться въ Казанскую Казенную Палату съ благонадежными и достаточными залогами.

15538. Отъ Олонецкаго Губернскаго Правленія объявляется, дабы желающіе взять на себя содержаніе на 3-хъ лѣтіе съ 1842 г. по тамошней Губерніи по-

чтовыхъ и обывательскихъ станцій и перевоза, а именно: почтовыхъ, Булаевскую, Баташевскую, Мегорскую, въ городъ Вытегръ, Бадожскоконецкую, Бурковскую, Чернослободскую, Перхинскую, въ городъ Повѣнцъ, Александросвирскую, Кескозерскую, Святозерскую; обывательскія: Баташевскую, Барановскую, Оштинскую, Девятинскую, Бадожскоконецкую, Бурковскую, Чернослободскую, Чупинскую, или Наволоцкую, Лижемскую, въ городъ Повѣнцъ, Александросвирскую, въ городъ Олонцъ, Торосъ-Озерскую, Куйтежскую, Метрозерскую, Кондужскую, Кривецкую и Вознесенскую, и перевозъ чрезъ рѣку Свирь у Вознесенья; явились къ торгамъ въ Олонецкую Казенную Палату на срокъ сего Іюля 20 числа и чрезъ 3 дня переторжку съ надлежащими залогами.

15539. Отъ Орловской Палаты Государственныхъ Имуществъ объявляется, что въ оной имѣетъ быть 21 Августа торгъ и чрезъ 3 дня послѣ онаго окончательно переторжка, на отдачу въ содержаніе съ 1-го Января 1842 г. на дозволенное число лѣтъ, нижепоименованныхъ оброчныхъ статей.

Земли:

Кромскаго уѣзда.

Разиньковская распашная 10 десятинъ.

Болховскаго уѣзда:

Семеновская, при деревнѣ Семеновкѣ 34 десятины.

Брянскаго уѣзда:

Петропавловская 30 десятинъ.

15540. Оренбургская Палата Государственныхъ Имуществъ объявляетъ, что въ присутствіи ея въ 30 число Іюля 1841 г. будетъ производиться торгъ и чрезъ 3 дня окончательная переторжка, на отдачу въ откупное содержаніе участка земли, лежащаго въ Верхнеуральскомъ уѣздѣ въ количествѣ 1306 дес. для пріисковъ на немъ золота; а потому желающіе, имѣютъ явиться къ означенному торгу съ залогомъ или благонадежнымъ поручительствомъ.

Вѣдомость казенной оброчной статьѣ, предположенной къ отдачѣ въ откупное содержаніе для пріисковъ золота.

По Верхнеуральскому уѣзду:

Участокъ земли, имянуемой Березовою Рощею, въ числѣ 1306 дес. лежащей въ кругу земель, владѣемыхъ тептерями 1306 десятинъ.

Разрядъ XV. О публичной и аукціонной продажѣ имѣній и объ отмѣнѣ продажъ сего рода.

15541. Отъ Правленія Государственнаго Заемнаго Банка объявляется, что по Высочайшему повелѣнію, въ ономъ назначена въ продажу заложенная въ семъ Банкѣ и просроченная бывшая суконная, потомъ миткалевая фабрика купца *Воробьева*, состоящая Ярославской Губерніи и уѣзда при селѣ Дѣвѣ Городищѣ, на рѣкѣ Волгѣ, разстояніемъ отъ губернскаго города въ 22 верстахъ, съ землею, строеніями, машинами, инструментами и прочею принадлежностію, равно мастеровыми и крестьянами въ деревняхъ: Горкахъ и Полянахъ, въ числѣ ревизскихъ 229 душъ, которые на основаніи Высочайше утвержденнаго 6-го Августа 1828 г. Мнѣнія Государственнаго Совѣта, признаны принадлежащими къ фабрикѣ на 20 лѣтъ, по 6-е Августа 1848 г. и съ землею: подъ фабрикою 37 дес. 1636 саж. и изъ числа состоящей въ общемъ съ прочими помѣщиками владѣніи, собственно фабрикѣ принадлежащею, коей значится по доставленнымъ описямъ, при деревняхъ: Горкахъ, Селиванцово тожъ, съ пустошью Новленскою 117 дес. 498¼ саж. Полянахъ 34 дес. 1111 саж., Новой Ченцово 72 дес. 1308¾ саж., Ляховой съ пустошью Купавцовою 57 дес. 35 саж. и при селѣ Веденскомъ 38 дес. 614¾ саж., въ пустошахъ: Голубкиной 17 дес. 766 саж. Гостиловой 10 дес. 1231¼ саж., Ронжиной 9 дес. 1981¾ саж., Сергейцовой и Хомутниковой 37 дес. 444 саж., въ отхожихъ сѣнныхъ покосахъ при селѣ Веденскомъ 28 дес. 1729 саж., а всего съ находящеюся подъ фабрикою землею 460 дес. 1755¾ квадр. саж.; желающимъ купить означенную фабрику, предоставляется предлагать за оную цѣну по усмотрѣнію ихъ, нестѣсняясь суммою Банковаго долга, равно и самою оцѣнкою; опись и другія свѣденія о фабрикѣ, можно видѣть въ Правленіи Заемнаго Банка ежедневно въ присутственное время, и прежде опредѣленія на совершеніе продажи сроковъ для торга и переторжки, о коихъ возвѣщено будетъ особо.

Разрядъ XVI. О вызовѣ людей, Дворянскаго и прочихъ сословій къ выборамъ или совѣщаніямъ.

15542. Кіевской Губерніи Предводитель Дворянства, на основаніи св. зак. т. IX ст. 55-й о состояніяхъ, оповѣщаетъ отсутствующихъ г.г. Дворянамъ Кіевской Губерніи, дабы благоволили, на наступающіе сего года въ Октябрѣ мѣсяцѣ по Губерніи выборы, прибыть въ городъ Кіевъ къ 1-му числу того Октября, для участвованія въ оныхъ, или же въ случаѣ законныхъ къ тому препятствій, изъясненныхъ въ 783-й ст. св. зак. т. III и продолженія къ оному о сост., заблаговременно увѣдомить о томъ письменно своего Предводителя согласно 784-й ст. того же т. св. зак.

Разрядъ XVII. Разнородныя публикаціи, неподходящія къ разрядамъ здѣсь означеннымъ.

15543. Волынской Губерніи въ Луцкій Уѣздный Судъ, жена умершаго Титулярнаго Совѣтника Владиміра Евстафьева *Собецкаго*, бывшаго Луцкаго Уѣзднаго Стряпчаго, помѣщица Волынской Губерніи Луцкаго уѣзда Катерина Иванова, урожденная Тржетржевиньская, по первомъ браку Собецкая, а нынѣ *Фащевская*, вступила съ прошеніемъ, коимъ изъясняя, что покойный мужъ ея Титулярный Совѣтникъ Владиміръ Евстафьевъ Собецкій, внесъ въ Банкъ капитала 10,000 р. асс. на что получивъ билетъ 1831 г. за № 2310-мъ, какъ же остались по немъ единственные наслѣдники: сынъ Владиміръ и дочь Ванда, равно и она просительница, бывшая супруга его и опекунка малолѣтныхъ дѣтей ихъ, и желая таковый билетъ переименовать на имя свое и дѣтей Владиміра и Ванда *Собецкихъ*, то на основаніи примѣчанія 269-й ст. уст. кредитныхъ установленій т. 2-го св. зак. о явкѣ наслѣдниковъ покойнаго мужа ея Титулярнаго Совѣтника Владиміра Евстафьева Собецкаго.

# САНКТПЕТЕРБУРГСКІЯ СЕНАТСКІЯ ОБЪЯВЛЕНІЯ.

Издаваемыя къ Санктпетербургскимъ вѣдомостямъ каждую недѣлю по Вторникамъ и Пятницамъ. Подписная цѣна за годовое полученіе Сенатскихъ Объявленій 6 руб. серебромъ.

№ 55.

Пятница, Іюля 11 дня 1841 года.

Примѣчаніе:
Печатаніе публикацій назначено:

1-я въ № 55, Пятница, Іюля 11-го 1841 г.
2-я въ № 56, Вторникъ Іюля 15-го 1841 г.
3-я въ № 57, Пятница, Іюля 18-го 1841 г.

Статьи публикацій вообще раздѣляются на XVIII постоянныхъ разрядовъ, изъ коихъ первые семнадцать печатаются три раза, а послѣдній одинъ разъ.

ПУБЛИКАЦІЯ ПЕРВАЯ.

Разрядъ I. О вступившихъ въ Правительствующій Сенатъ дѣлахъ, назначенныхъ къ сочиненію записокъ.
(Публикацій нѣтъ.)

Разрядъ II. О вызовѣ для рукоприкладства подъ записками, выписками и экстрактами.

Тяжущимся по нижеозначеннымъ дѣламъ объявляется, чтобы явились сами, или прислали повѣренныхъ, для рукоприкладства подъ записками, въ положенный X т. св. зак. гражд. 1972-й ст. срокъ:

Въ Канцелярію 4-го Департамента Правительствующаго Сената.

16246. 1840 г. Февраля 28, по представленному въ оный на ревизію Казанскою Гражданскою Палатою апелляціонному дѣлу, о взысканіи въ опеку умершаго Казанскаго купца Сетена *Гогулина* съ Казанскаго мѣщанина Ивана *Гогулина* денегъ по векселю 2,500 р. и по долговой книгѣ 3,300 р.

Правительствующаго Сената въ 8-й Департаментъ:

По вступившимъ изъ Гражданскихъ Палатъ дѣламъ:

16247. 1840 г. Мая 21-го, № 140-й, Симбирской, по апелляціи деревни Кадышевки крестьянъ Николая *Степанова* и Ивана *Иванова*, о искѣ ими съ прочими, изъ владѣнія Коллежской Регистраторши Александры *Лаптевой*, свободы.

16248. 1840 г. Августа 23-го, № 176-й, Тульской, по апелляціи Штабсъ-Капитанши Екатерины Богдановой *Грушецкой*, о спорной съ Поручикомъ Николаемъ Федоровымъ *Андреевымъ* мельницѣ, состоящей тамошняго уѣзда при *сельцѣ Барыбинкѣ.*

Владимірской Губерніи въ Меленковскій Уѣздный Судъ.

16249. Супруга покойнаго Коллежскаго Совѣтника Князя Николая Ивановича *Авесова*, Княгиня Надежда Николаевна, по дѣлу объ имѣніи, оставшемся послѣ означеннаго Князя Авесова, состоящемъ тамошняго уѣзда въ сельцѣ Скрыпинѣ изъ крестьянъ съ землею имъ принадлежащею.

Въ Костромскій Уѣздный Судъ.

16250. Г. г. владѣльцы, помѣщица Любовь Федорова Кутузова, по мужѣ *Патракѣева*, изъ дворянъ дѣвица Анна Тимофеева *Бутримова*, Коллежская Ассессорша Наталья Иванова вдова *Валутина*, Поручица Александра Андреева *Лихарева*, дѣти Надворнаго Совѣтника Льва Иванова *Ромашева* дѣвицы: Надежда и Евдокія, Поручикъ Иванъ Никитинъ *Тихменевъ* и помѣщики Иванъ и Александръ *Бутаковы* съ сестрами, а въ случаѣ смерти кого либо изъ нихъ, наслѣдники ихъ, или ихъ повѣренные, по дѣлу, о выстроенной ими съ крестьянами Карибановской вотчины деревни Кобякина на рѣкѣ Мезѣ мукомольной мельницѣ, прилегающей къ берегу цер-

ковной земли Троицкой церкви *села Семинова*, и о происходящемъ отъ того села Семинова покосомъ подтопѣ.

Ярославской Губерніи въ Угличскій Городовый Магистратъ.

16251. Купцы: Ярославскій Иванъ Семеновъ *Лопатинъ*, Московскій Иванъ Гавриловъ *Кокушкинъ* и Ростовская купеческая жена Аксинья *Горшкова*, по дѣлу о долгахъ, состоящихъ на Угличской купеческой вдовѣ Матренѣ и сынѣ ея Николаѣ Сергѣевѣ *Войтяговскихъ*.

Въ Ярославскій Уѣздный Судъ.

16252. Чиновникъ 9-го класса Семенъ Тимофеевъ *Спаскій*, или его повѣренный, по дѣлу, о взысканіи съ него Спаскаго, за содержаніе взятаго имъ на воспитаніе подкинутаго Ярославскаго уѣзда вотчины г. г. *Яковлевыхъ*, въ село Великое младенца мужескаго пола по имени Тимофея.

Разрядъ III. О рѣшеныхъ въ Правительствующемъ Сенатѣ дѣлахъ и вызовѣ къ слушанію рѣшеній, последовавшихъ въ судебныхъ мѣстахъ.

Вызываются къ слушанію рѣшеній по дѣламъ:

Въ Витебскую Палату Гражданскаго Суда.

16253. Динабургскаго уѣзда помѣщикъ Діонизій *Моглъ*, по дѣлу, о поискиваемыхъ съ него помѣщиками Иваномъ и Кляудіушомъ *Мирскими*, по обязательствамъ 5,615 р. 54 к. серебр. и по векселю 315 р. серебромъ же.

Войска Донскаго въ Первое Донское, Окружное Судное Начальство.

16254. Сего Войска Семикаракорской станицы вдова казачка Федосья *Быкадорова* и Раздорской казакъ Сидоръ *Карташовъ*, или ихъ повѣренные, по дѣлу, объ отыскиваемомъ изъ нихъ Быкадоровою отъ Карташова наслѣдственномъ виноградномъ садѣ.

Въ Воронежскую Палату Гражданскаго Суда.

16255. Коллежскій Регистраторъ Иванъ *Демьяненковъ* и Государственный крестьянинъ Богучарскаго уѣзда слободы Зайцовки Василій *Кукота*, или ихъ повѣренные, по дѣлу, о проживательствѣ изъ нихъ перваго въ означенной слободѣ, о завладѣніи земляными угодьями безъ дозволенія поселянъ, равно и въ недоплатѣ имъ за купленный у крестьянина Кукоты домъ денегъ.

16256. Воронежскій купецъ Николай *Давыдовъ*, унтеръ-офицерша Екатерина *Болмесова*, солдатка Анна *Раевская*, мѣщанка Анна *Шустова*, и цѣховая Тать-

яна *Гарденина*, или ихъ повѣренные, по дѣлу о имѣніи, оставшемся послѣ смерти мѣщанки Анны *Тевелюевой*.

Въ Кіевскую Гражданскую Палату.

16257. Іовъ Демьяновъ *Хедосенка*, по дѣлу, объ отыскиваемой имъ изъ владѣнія Графа *Браницкаго*, вольности.

Новгородской Губерніи въ Демьянскій Уѣздный Судъ:

16258. Коллежскій Секретарь Иванъ *Абалихинъ*, или его наслѣдники и Маіорша Вѣра *Нармонская*, или ихъ повѣренные, по дѣлу, объ отыскиваніи первымъ отъ послѣдней части имѣнія и денегъ.

16259. Пахатный солдатъ Староруского удѣла округа № 14-го Алимпій и Старорускій мѣщанинъ Яковъ *Пикалевы* и Штабсъ-Ротмистръ Петръ *Дирииъ*, или ихъ повѣренные, по дѣлу, о искѣ первыми съ послѣдняго за землю денегъ.

Новгородской Губерніи въ Крестецкій Уѣздный Судъ:

16260. Наслѣдники Статскаго Совѣтника *Зимина* и Гинтенервалтера *Гусева*, по дѣлу о имѣніи, состоящемъ Крестецкаго уѣзда въ деревни Огуровѣ изъ крестьянъ и земли.

16261. Титулярный Совѣтникъ Сергѣй *Карнѣевъ*, наслѣдники покойныхъ Гофъ-Фурьера Василья *Берегова*, Чиновника 9-го класса Петра Степанова *Капустина* дворовый человѣкъ г. Бачманова, проданный г-ну Карнѣеву, Степанъ *Дмитріевъ* и сестра его Татьяна, проданная г-ну Берегову, а отъ него Капустину, по дѣлу, о вышеписанныхъ, дворовомъ человѣкѣ Степанѣ Дмитріевѣ и сестрѣ его Татьянѣ.

Новгородской Губерніи въ Крестецкій Городовый Магистратъ.

16262. Тверской Губерніи Ржевскіе купцы: Кирилла и Тимофей Ивановы *Ямщиковы*, Петръ *Еремѣевъ*, Михайла Алексѣевъ *Пятышевъ*, Ярославская купеческая жена Анна Григорьева *Шишкина*, Крестецкій купеческій сынъ Макаръ *Алексѣевъ*, Псковская купеческая жена Аксинья Михайлова *Гладкова*, Новгородскій купецъ Иванъ Ивановъ *Агаповъ* и торгующій крестьянинъ Владимірской Губерніи Вязниковскаго уѣзда вотчины помѣщика Князя Бориса Александровича Лобанова-Ростовскаго, деревни Сергѣева Никита Петровъ *Кухмаковъ* и бывшій у Яковлева въ прикащикахъ Владимірской Губерніи Ковровскій мѣщанскій сынъ Иванъ Андреевъ *Пензенцовъ*, по дѣлу, о несостоятельности должника ихъ Крестецкаго 3-й гильдіи купца Егора *Яковлева*, который въ послѣдствіи за преступленія, по рѣшенію Новгородской Уголовной Палаты, лишенъ добраго имяни, наказанъ плетьми и сосланъ въ морскія арестантскія роты безсрочно.

Въ Новгородскій Уѣздный Судъ:

16263. Наслѣдники покойнаго Генералъ-Маіора Николая Васильевича *Васильчикова*, или ихъ повѣренные, по дѣлу, о самовольной порубкѣ крестьянами его г. Васильчикова, изъ общей Подпоручика Федора Федорова *Струговщикова*, состоящей въ Новгородскомъ уѣздѣ при деревнѣ Сѣнной Керести строеваго лѣсу 7300 деревъ.

16264. Штабсъ-Капитанъ Василій Потаповъ *Аллинъ* и сержантская дочь дѣвица Марья Андреева *Капустина*, или ихъ повѣренные, по дѣлу, о имѣніи и денежномъ капиталѣ, оставшемся послѣ смерти родственника ихъ Капитана 1-го ранга Тимофея Калинина *Аллина*.

Новгородской Губерніи въ Устюжскій Уѣздный Судъ.

16265. Титулярный Совѣтникъ Николай Петровъ *Головинъ*, или его повѣренный, по дѣлу, начавшемуся по прошенію Инженеръ-Капитана и Кавалера Николая Федорова *Мусина-Пушкина*, о проданной сержанта Степана Лукина *Старкова*, женою Степанидою и дѣвицами Марьею и Надеждою Анисимовыми *Карсаковыми*, покойному Даніилѣ Васильеву *Мусину-Пушкину*, Устюжскаго уѣзда въ пустошѣ Евсевьевой землѣ 10 четвертей въ полѣ, а въ двухъ потомужъ, объ отобраніи оной изъ владѣнія г. Головина и объ отдачѣ по праву наслѣдства истцу Мусину-Пушкину.

16266. Оставшійся по Устюжской помѣщицѣ дѣвицѣ Марьѣ Никитиной *Теглевой*, наслѣдникъ братъ ея Флота Капитанъ-Лейтенантъ Николай Никитинъ *Теглевъ*, или его повѣренный, по дѣлу, о принужденіи его Теглева къ дачѣ купчей крѣпости вольно-отпущенному отъ означенной сестры его Марьи Теглевой крестьянину Козьмѣ *Васильеву*, на проданную ею Марьею землю, состоящую Устюжскаго уѣзда въ деревнѣ Карповѣ и въ пустошахъ Левачевѣ и Зиневѣ..

Оренбургской Губерніи въ Уфимскій Городовый Магистратъ.

16267. Кредиторы умершаго Уфимскаго купца Дмитрія Иванова *Кадкина*, или ихъ повѣренные, по дѣлу, о взыскиваемыхъ ими съ означеннаго Кадкина денегъ.

Въ Псковскую Палату Гражданскаго Суда.

16268. Тайная Совѣтница Елизавета Ивановна *Полянская* и Статскій Совѣтникъ Андрей Андреевъ *Ивановскій*, или ихъ повѣренные, по дѣлу ихъ, о взысканіи первою съ послѣдняго 2,250 р. асс. за отдачу г. Ивановскимъ въ рекруты человѣка Полянской Боровкова.

Рязанской Губерніи въ Егорьевскій Уѣздный Судъ.

16269. Егорьевской округи села Радивицъ казенные крестьяне Никита *Захаровъ* и Корней *Ивановъ*, по дѣлу, о уничтоженіи ими земли, принадлежащей Николае-Радовицкому монастырю.

Рязанской Губерніи въ Спаскій Уѣздный Судъ.

16270. Подполковникъ Князь Николай Александровъ *Засѣкинъ*, Гвардіи Капитанъ Михайла Григорьевъ *Ржевскій*, Штабсъ-Капитанша Марья Васильева *Хотяинцева*, или ихъ повѣренные, по дѣлу, о порубкѣ и росчисткѣ крестьянами означенныхъ г.г. Засѣкина и Ржевскаго лѣса, состоящаго при деревнѣ Макрицахъ въ урочищѣ Точипномъ, будто бы одной г. Хотяинцевой принадлежащаго.

Рязанской Губерніи въ Зарайскій Уѣздный Судъ.

16271. Зарайской округи села Любичъ свободные землледѣльцы: Иванъ Прохоровъ *Деминъ*, Викулъ Панфиловъ *Котовъ*, землледѣльчиха Марья Прохорова *Котова*, и деревни Двуглинковой свободный же землледѣлецъ Климанъ Антоновъ *Шлыковъ* и мать его солдатка Прасковья Гаврилова, по дѣлу о имѣніи, проданномъ тогожъ села Любичъ свободнымъ землледѣльцомъ Прохоромъ Емельяновымъ *Деминымъ* дочери своей помянутой землледѣльчихи Марьи Котовой, заключающемся въ 2 участкахъ съ домами, хоромнымъ строеніемъ по купчей, совершенной въ Рязанской Гражданской Палатѣ отъ крѣпостныхъ дѣлъ 19 Февраля 1840 г.

Саратовской Губерніи въ Вольскій Уѣздный Судъ.

16272. Титулярный Совѣтникъ Павелъ Никитинъ *Яковлевъ*, женка Степанида Гаврилова и мужъ ея казенный крестьянинъ Вольскаго уѣзда деревни Садовки Василій *Прохоровъ*, или ихъ повѣренные, по дѣлу, о выходѣ женки Гавриловой въ замужство за крестьянина Прохорова, будучи якобы принадлежащею во крестьянство помянутому г. Яковлеву.

Въ Симбирскую Палату Гражданскаго Суда.

16273. Маіорша Анна Евгеніева *Высоцкая* и ищущая отъ нее вольности Ставропольскаго уѣзда села Кременокъ крестьяне: Мамонтъ *Андреевъ*, Авдѣй *Митрофановъ* и Яковъ *Прокофьевъ* съ прочими въ количествѣ 250 душъ, или ихъ повѣренные, по дѣлу, о ищущей изъ владѣнія ея г-жи Высоцкой тѣми крестьянами вольности.

Въ Симферопольскую Межевую Контору:

16274. Владѣлецъ духовнаго званія Дервишъ Алтипъ *Эфендій*, или его повѣренный, по дѣлу, о земляхъ дачи *деревни Новгайлы Киркъ*, о таковыхъ же вакуфныхъ и солонцоватыхъ мѣстахъ въ оной дачѣ оказавшихся.

16275. Опекунъ малолѣтной наслѣдницы Кая *Султанъ*, Али Мурза *Улановъ*, или его повѣренный, по дѣлу, о земляхъ дачъ *деревень*: *Карачь*, *Барачь* съ частію раззоренной Шугуртъ Джуртъ, о таковыхъ же вакуфныхъ въ дачѣ

Джоракѣ и Той Тебѣ состоящихъ и о казенной землѣ при *деревнѣ Ирга-зѣ* въ урочищѣ Богданъ Еры лежащей.

Въ Тверскую Гражданскую Палату:

16276. Прапорщикъ Николай Степановъ *Голохвастовъ* и Флота Капитанъ 2-го ранга Нилъ Павловъ *Шишмаревъ*, или ихъ повѣренные, по дѣлу, объ остановленіи продажи имѣнія послѣдняго, Осташковскаго уѣзда въ деревнѣ Половахъ состоящаго и описаннаго за искъ Голохвастова на умершую жену его Надежду въ 5,000 р. серебр.

16277. Подполковникъ Сергѣй Яковлевъ *Карамышевъ*, Флота Лейтенантъ Николай Васильевъ, жена его Анна Яковлева *Заворовы* и кредиторы сихъ послѣднихъ, Чиновникъ 8-го класса Иванъ *Абулаевъ*, изъ дворянъ дѣвица Надежда *Загряжская* и дочери Титулярнаго Совѣтника Ильина Ольга и Елизавета *Ильины*, или ихъ повѣренные, по дѣлу, о неплатежѣ первымъ за послѣднихъ долговъ на нихъ лежащихъ, и о недоставленіи имъ слѣдующей каждогодно суммы и должнаго содержанія съ прислугою, по случаю покупки имъ Карамышевымъ у Заворовой имѣнія съ уговоромъ выполненія вышеписанныхъ статей.

16278. Прапорщикъ Федоръ Ильинъ *Лодыженскій*, или довѣренный его Подпоручикъ Арсеній Ивановъ *Болкошинъ*, или ихъ повѣренные, по дѣлу, о удовлетвореніи за Январьскую треть 1833 г. за содержаніе лошадей для разъѣзда Членовъ Корчевскаго Земскаго Суда, выставленныхъ по контракту.

16279. Кураторъ конкурса должниковъ *Половинчиковыхъ*, Вышневолоцкій купецъ Павелъ Савинъ *Синьковъ*, или ихъ повѣренные, по дѣлу, о выдѣлѣ принадлежащихъ должникамъ конкурса изъ наслѣдственнаго каменнаго дома и празднаго мѣста земли, проданнаго совмѣстнымъ владѣльцамъ братомъ Половинчиковыхъ купцу *Матушкину* за 8000 р.

16280. Новоторжскіе, мѣщанинъ Харитонъ Никифоровъ *Сельшиковъ*, мѣщанская жена Любовь *Возминова* и дѣвица Аграфена *Ширяева*, или ихъ повѣренные, по дѣлу о векселѣ, данномъ 1-му мѣщаниномъ Михайломъ *Ширяевымъ*, оспариваемомъ послѣдними.

16281. Тверская мѣщанка Ольга Павлова *Ворошилова*, или ея повѣренный, по дѣлу, о присвояемомъ ею описномъ Тверскою Полиціею въ нанимаемой лавкѣ разномъ хлѣбномъ товарѣ, принадлежащемъ несостоятельнымъ должникамъ мужу ея Ивану и деверю Григорью *Ворошиловымъ*, по оцѣнкѣ на 3652 р.

16282. Ржевскіе, Почетный Гражданинъ Федоръ Ивановъ *Немиловъ* и купецъ Федоръ Васильевъ *Сафроновъ*, или ихъ повѣренные, по дѣлу, объ открытомъ

послѣднимъ на перваго долгъ, заключавшемся въ подложномъ векселѣ въ 10,000 р.

16283. Наслѣдники Титулярнаго Совѣтника Алексѣя Матвѣева *Нелидова* и Губернскій Секретарь Іовъ *Васильевъ*, или ихъ повѣренные, по дѣлу, о взысканіи послѣднимъ съ перваго по переданному Подполковницею *Касторскою* заемному письму, достальныхъ 2700 р. съ процентами.

16284. Осташковскій мѣщанинъ Егоръ Федоровъ *Кашковъ*, или его повѣренный, по дѣлу, о признаніи его конкурсомъ надъ нимъ учрежденнымъ и кредиторами за неплатежъ долговъ, злостнымъ банкротомъ.

16285. Несостоятельный должникъ Государственнаго Коммерческаго Банка Тверскій бывшій купецъ, а нынѣ мѣщанинъ, Иванъ Тимофеевъ *Хозинскій*, или его повѣренный, по дѣлу, о собранныхъ Тверскою Полиціею доходахъ съ недвижимаго его имѣнія.

Тульской Губерніи въ Новосильскій Уѣздный Судъ.

16286. Штабсъ-Ротмистръ Николай Федоровъ *Бурдуковъ* и Мценскій 3-й гильдіи купецъ Алексѣй Алексѣевъ *Киселевъ*, или ихъ повѣренные, по дѣлу, о взысканіи съ перваго послѣднимъ, за недоставленіе въ срочное время запроданнаго овса 500 четвертей, понесенныхъ убытковъ 1000 р. и взятыхъ въ задатокъ 200 р. асс. денегъ.

Въ Харьковскую Палату Гражданскаго Суда.

16287. Наслѣдники умершаго Харьковскаго 3-й гильдіи купца Дмитрія *Рѣшитьки* и Харьковскій же купецъ Александръ Замореновъ *Замятинъ*, или ихъ повѣренные, по дѣлу, о взыскиваемыхъ съ нихъ по довѣренности Харьковскаго 3-й гильдіи купца Павла *Тесенкова*, за тѣмъ учителемъ Харьковской Гимназіи Михайломъ *Глинскимъ*, по векселю за уплатою 8600 р. съ процентами деньгахъ.

Въ Черниговскую Палату Гражданскаго Суда.

16288. Коллежская Совѣтница Наталья Карпова *Нараевская* и крестьянинъ Трофимъ Агѣевъ *Трофимченка*, по дѣлу, объ отыскиваемой Трофимченкомъ вольности, изъ владѣнія Нараевской и Коллежскаго Ассессора Николая *Балабина*.

Разрядъ IV. О людяхъ, показавшихъ себя неимущими взнесть деньги, положенныя за переносъ дѣла.

Объявили себя неимущими:

Въ Вологодскомъ Городовомъ Магистратѣ.

16289. Ярославской Губерніи Даниловскаго уѣзда вотчины Подкозницы Марьи

Эссенъ деревни Керова крестьянинъ Еремей *Самойловъ*, по дѣлу, о взысканіи съ него конкурснымъ управленіемъ должниковъ *Бабушкиной* и *Харчева*, за забранныя Самойловымъ отъ лавки Бабушкиной товары 96 р. 70 к. денегъ съ интересами.

Въ Великоустюжскомъ Городовомъ Магистратѣ.

16290. Великоустюжскій мѣщанинъ Николай Васильевъ *Романовъ*, по дѣлу, о взысканіи съ него Романово-Борисоглѣбскимъ купеческимъ сыномъ Капитономъ *Ячменцовымъ* по вексилю денегъ 500 р. асс.

Въ Калужской Палатѣ Гражданскаго Суда.

16291. Экономическіе крестьяне Медынскаго Суда Кременской волости деревни Грамыкиной Осипъ *Гавриловъ* и Иванъ *Никитинъ* и села Кременскаго Ефимъ *Емельяновъ*, по дѣлу ихъ съ крестьяниномъ деревни Грамыкиной Григорьемъ *Жижинымъ*, о землѣ.

Въ Кіевской Гражданской Палатѣ:

16292. Кіевскаго уѣзда казеннаго крестьянина Трофима Никифорова *Спѣвака*, по дѣлу, объ оставшемся по смерти Никифора Спѣвака, спорномъ между наслѣдниками имуществѣ.

Въ Тульской Палатѣ Гражданскаго Суда:

16293. Тульскій мѣщанинъ Николай Козминъ *Владиміровъ*, по дѣлу его съ Протоіереемъ *Органовымъ*, о домѣ.

16294. Тульскіе оружейники Илья и Сергѣй Игнатовы *Алпатовы*, по дѣлу ихъ, объ оставшемся послѣ смерти брата ихъ оружейника Ивана *Алпатова* имуществѣ, заключающемся въ галантерейномъ товарѣ, на сумму 2133 р. 28 к.

16295. Подпоручикъ Владиміръ Ивановъ *Дмитріевъ*, по дѣлу его съ Надворною Совѣтницею Екатериною Дмитріевою *Пестриковою*, о деньгахъ по заемному письму за уплатою остальныхъ 10,500 р.

Въ Черниговской Палатѣ Гражданскаго Суда.

16296. Уполномоченный отъ Генералъ-Маіора Николая *Мандрики*, дежурный Штабъ-Офицеръ 7-го Округа Корпуса внутренней стражи Маіоръ *Войцеховичъ*, по дѣлу, по иску уполномоченнаго отъ Полковника Ивана *Корбе* Губернскаго Секретаря Якова *Талицкаго* на Мандрику за деньги.

Ярославской Губерніи въ Угличскомъ Уѣздномъ Судѣ:

16297. Крестьянинъ вотчины Графа Шереметева села Большаго Яковъ Дмитріевъ

Мауринъ, по дѣлу, о взысканіи съ него Коллежскому Секретарю Льву Дмитреву *Баклаковскому* по роспискѣ денегъ 86 р.

16298. Крестьянинъ вотчины Графа Шереметева села Большаго Яковъ Дмитріевъ *Мауринъ*, по дѣлу, о взысканіе съ крестьянина Маурина Калязинскому купцу Герасиму Васильеву *Зломанову* по роспискѣ денегъ 400 р. взятыхъ имъ съ Сломанова въ задатокъ за проданный лѣсъ въ дачѣ г.г. Змеевыхъ и убытковъ болѣе 2000 р.

Разрядъ V. О несостоятельныхъ должникахъ, торговыхъ людяхъ.

Въ образцовомъ объявленіи, приложенномъ при XI томѣ свода законовъ приложеніе XXIII, № 2-го общая публикація о торговой несостоятельности людей, заключаетъ въ себѣ слѣдующееe: „въ слѣдствіе сего Присутственныя мѣста и Начальства благоволятъ: 1-е, наложить запрещенія на имѣніе недвижимое должника и аресты на движимыя, буде таковые въ ихъ вѣдомствѣ находятся; 2-е, сообщить *въ тѣ Присутственныя мѣста, отъ коихъ публикуется* о своихъ требованіяхъ на несостоятельнаго должника, или о суммахъ, слѣдующихъ ему отъ оныхъ мѣстъ и Начальствъ. Частныя же лица имѣютъ объявить *тѣмъ Присутственнымъ мѣстамъ*: 1-е, о долговыхъ требованіяхъ своихъ на несостоятельнаго и о суммахъ ему должныхъ, хотя бы тѣмъ и другимъ еще и сроки къ платежу не наступила; 2-е, о имѣніи несостоятельнаго находящемуся у нихъ въ сохраненіи, или закладѣ и обратно о имуществѣ, отданномъ несостоятельнаго на сохраненіе или подъ закладъ. Объявленіе сіе должно быть учинено, считая отъ дня напечатанія сихъ публикацій въ настоящихъ вѣдомостяхъ въ 3-й разъ въ нижеслѣдующіе сроки: 1-е, жительствующими въ томъ же городѣ, въ теченіи 2-хъ недѣль; 2-е, жительствующими въ другихъ мѣстахъ Имперіи, въ продолженіи 4-хъ мѣсяцовъ, и 3-е, заграничными не позже одного года.“ На семъ основаніи публикуется.

16299. Отъ Калязинскаго Городоваго Магистрата, 1841 г. Марта въ 11-й день, по опредѣленію онаго, Калязинскій мѣщанинъ Илья Никитинъ *Усовъ*, объявленъ несостоятельнымъ должникомъ.

16300. Отъ Новоторжскаго Городоваго Магистрата, 1841 г. Марта 6-го дня, по опредѣленію онаго, Новоторжскій 3-й гильдіи купеческій братъ Михайла Козминъ *Гармоновъ*, объявленъ несостоятельнымъ должникомъ.

16301. Орловской Губерніи отъ Орловскаго Городоваго Магистрата публикуется, 1839 г. Декабря 18 дня, по опредѣленію онаго, Орловскій мѣщанинъ Матвѣй Дмитріевъ *Михайловъ*, объявленъ несостоятельнымъ должникомъ.

16302. Конкурсное управленіе, учрежденное по дѣламъ несостоятельныхъ должниковъ Осташковскихъ мѣщанъ Алексѣя и Федора Федоровыхъ *Севпровыхъ*, получивъ предписаніе отъ Осташковскаго Городоваго Магистрата, открыло Сентября 2-го числа 1840 г. свои засѣданія въ городѣ Осташковѣ въ домѣ, состоящемъ по плану 34-го квартала подъ № 12-мъ.

Разрядъ VI. О несостоятельныхъ разнаго сословія должникахъ, непринадлежащихъ къ торговому званію.

16303. Орловской Губерніи отъ Ливенскаго Уѣзднаго Суда публикуется, что въ оный Судъ поступили на умершаго Коллежскаго Совѣтника Сергѣя Иванова *Богданова* отъ нѣкоторыхъ лицъ долговыя претензіи, а потому имѣющія на должника Богданова сверхъ оказавшихся претензій, какое либо еще требованіе, взысканій частныхъ или казенныхъ, также кто ему долженъ, или имѣетъ что либо изъ имѣнія его, обязаны дать знать оному Суду въ назначенный X т. св. гражд. зак. 2301 ст. 9-ти мѣсячный срокъ; ежели въ теченіи того срока, пребывающія въ соразмѣрномъ разстояніи и имѣющія на того должника не объявленные ко взысканію до того времени долговыя обязательства, а казенныя мѣста, причитающіяся на немъ взысканія, о коихъ небыло также до того времени оглашенія и запрещенія, непришлютъ первые прошеній, а вторые требованій и по неизвѣстію о семъ конкурсъ и раздѣлъ между извѣстными заимодавцами учиненъ будетъ, тогда по силѣ тогожъ X т. 2302-й ст. лишается всякаго участія во всемъ розданномъ должниковомъ имуществѣ, а если частный человѣкъ необъявитъ объ имѣніи должника, имѣющемся у него подъ управленіемъ, или присмотромъ, или въ храненіи, или о долгахъ того должника на немъ состоящихъ и присвоитъ себѣ или передастъ изъ запубликаціи скрытно, то по силѣ выше означеннаго X т. 2303 ст. преданъ будетъ суду по законамъ, а равно наслѣдники его Богданова представили бы оному Суду доказательства на право наслѣдства ихъ послѣ г. Богданова, въ положенный 764-ю ст. того же X т. полугодовый срокъ.

Разрядъ VII. Объ избранныхъ кураторахъ, объ открытіи конкурсовъ, долговыхъ коммиссій, о непризнаваніи банкротами и проч.

16304. Конкурсное управленіе, учрежденное по долгамъ несостоятельнаго должника Нижегородскаго прежде бывшаго 3-й гильдіи купца, а нынѣ мѣщанина, Василья Іонова *Кубарова*, получивъ утвержденіе отъ Нижегородскаго

Городоваго Магистрата, открыло сего года Мая 23 дня, свои засѣданія въ городѣ Нижнемъ въ Рожественской части по Ильинской улицѣ въ домѣ, принадлежащемъ купеческой женѣ Александрѣ Яковлевой *Серебрениковой*; о чемъ и извѣщаетъ всѣхъ, кому сіе вѣдать надлежитъ.

Разрядъ VIII. О вызовѣ наслѣдниковъ къ полученію наслѣдства, также кредиторовъ и должниковъ къ разчетамъ.

Вызываются къ явкѣ, первые съ доказательствами о правѣ наслѣдія, вторые съ долговыми актами, а послѣдніе съ платежемъ денегъ:

Въ Бессарабскій Приказъ Общественнаго Призрѣнія.

16305. Наслѣдники или родственники, умершаго въ Кишиневскомъ Городовомъ гошпиталѣ подканцеляриста Николая *Бутова*, для полученія денегъ, вырученныхъ изъ продажи вещей, оставшихся послѣ смерти его Бутова, въ положенный закономъ срокъ.

Владимірской Губерніи въ Александровскій Уѣздный Судъ.

16306. Кредиторы изъ дворянъ Титулярнаго Совѣтника Александрѣ Григорьева *Товарова* съ тѣмъ, чтобъ они представили въ оный Судъ имѣемыя у нихъ на г. Товарова долговыя акты, непремѣнно въ теченіи положеннаго 785-й ст. X т. св. гражд. зак. срокъ.

Войска Донскаго въ Донецкое Окружное Судное Начальство.

16307. Наслѣдники, умершаго Войска Донскаго Митякинской станицы Сотника и Кавалера Василья Максимова *Рудакова*, къ полученію внесенныхъ имъ въ Московскій Опекунскій Совѣтъ Сохранной Казны 4,000 р. асс. денегъ, на которые выданъ ему Рудакову билетъ 5-го числа Іюня 1833 г. подъ № 2775-мъ, кромѣ объявившихъ на то право жены его Рудакова Татьяны и сыновей казаковъ Алексѣя и Михайлы *Рудаковыхъ*, въ положенный св. зак. гражд. т. X ст. 764-й полугодовый срокъ.

Казанской Губерніи въ Чистопольскій Городовый Сиротскій Судъ.

16308. Кредиторы и должники, умершаго тамошняго мѣщанина Якова Михайлова *Плотникова*, въ срокъ установленный 785-й ст. X т. св. гражд. зак.

Въ Кіевскій Уѣздный Судъ.

16309. Наслѣдники, послѣ смерти по 1-мъ мужѣ Подполковницы Соколовой, а по

2-мъ Маіорши Марфы Артемовой *Лабунской*, къ оставшемуся дому, состоящему въ предмѣстьи города Кіева Звѣринцѣ, въ установленный срокъ.

Новгородской Губерніи въ Валдайскій Уѣздный Судъ.

16310. Наслѣдники, кредиторы и должники къ имѣнію, умершаго Инженеръ Капитана Данилы Яковлева *Рудакова* и дѣтей его умершаго военнаго кантониста Евгенія и находящагося въ безъизвѣстной отлучки Прапорщика Казанскаго Егерскаго полка Николая Даниловыхъ *Рудаковыхъ*, заключающемуся въ двухъ денежныхъ билетахъ на 199 р. 98¾ к. серебр., на постановленные св. зак. гражд. Х т. 762-й, 763-й 764-й ст. сроки.

Въ Тихвинскій Уѣздный Судъ.

16311. Наслѣдники, кредиторы и должники, умершаго Чиновника 10-го класса Николая Никитина *Уньковскаго*, къ движимому и недвижимому имѣнію, оставшемуся послѣ смерти его г-на Уньковскаго, состоящему Тихвинскаго уѣзда Березурадонецкаго и Пашеозерскаго погостовъ въ деревняхъ: Спировѣ, Заозерьѣ, Ивановской и Сидоровѣ, съ принадлежащими къ оной землями, въ срокъ, установленный 764-ю ст. Х т. св. зак. гражд.

Новгородской Губерніи въ Череповскій Уѣздный Судъ.

16312. Наслѣдники, кредиторы и должники, покойнаго Флота Капитанъ-Лейтенанта Сосипатра Николаева *Рагозина*, для полученія оставшагося послѣ означеннаго помѣщика Рагозина имѣнія, въ узаконенный срокъ.

Подольской Губерніи въ Проскуровскій Уѣздный Судъ.

16313. Наслѣдники умершаго Подольской Губерніи въ мѣстечкѣ Черно-Островѣ Римскаго подданааго Людвика *Тонина*, на право полученія оставшагося по немъ имѣнія, на основаніи св. зак. гражд. т. Х ст. 1709-й срокъ.

Полтавской Губерніи въ Миргородскую Дворянскую Опеку.

16314. Наслѣдники, для принятія оставшагося по смерти служившаго въ Бугскомъ Уланскомъ полку Маіора Ивана *Алексѣенка*, движимаго и недвижимаго имѣнія съ крестьянами, Миргородскаго уѣзда въ мѣстечкѣ Богачкѣ и дачахъ онаго положеніе имѣющаго, а также и денежнаго капитала, кромѣ дворянъ Андрея и Василія *Валюкъ-Булаевыхъ*, находящихся въ Донскихъ станицахъ, по окончаніи 6-ти мѣсячнаго срока отъ дня позжаго припечатанія.

Полтавской Губерніи въ Прилукскій Уѣздный Судъ.

16315. Наслѣдники, умершаго въ тамошнемъ уѣздѣ Контръ-Адмирала Василія

Андреевича *Мельникова*, для полученія оставшихся по немъ вещей и наличнаго капитала, находящихся въ вѣденіи тамошняго Земскаго Суда, въ срокъ, положенный по 764-й ст. св. гражд. зак.

Въ Рязанскій Уѣздный Судъ.

16316. Наслѣдники, кредиторы и должники, покойнаго Коллежскаго Регистратора Тимофея Лукина *Савилова*, въ срокъ закономъ положенный.

Рязанской Губерніи въ Спаскій Городовый Сиротскій Судъ.

16317 Кредиторы и должники, или ихъ повѣренные, умершаго Спаскаго 3-й гильдіи купца Евграфа Никитина *Касаткина*, первые представили для полученія денегъ заемныя обязательства, а послѣдніе деньги или росписки, въ уплатѣ ими должной суммы, въ срокъ закономъ положенный.

Въ Новоторжскій Уѣздный Судъ.

16318. Наслѣдники, должники и кредиторы, покойнаго Штабсъ-Капитана Григорья Ильина *Чиримова*, кромѣ наслѣдницъ Мичманши Александры Титовой *Чиримовой* и Поручицы Александры Ильиной *Глазатовой*, по производству о имѣніи того Чиримова въ ономъ Судѣ дѣла, въ указный срокъ.

Тверской Губерніи въ Зубцовскій Уѣздный Судъ.

16319. Наслѣдники, кредиторы и должники, покойнаго Капитана Ивана Яковлева Возницына сына его Коллежскаго Регистратора Петра Иванова *Возницына*, къ оставшемуся послѣ его недвижимому имѣнію, состоящему въ Зубцовскомъ уѣздѣ въ сельцѣ Боледновѣ, въ установленный 764 ст. X т. зак. гражд. полугодичный срокъ.

Тверской Губерніи въ Старицкій Уѣздный Судъ.

16320. Наслѣдники, должники и кредиторы, покойной изъ дворянъ дѣвицы Пелагѣи Степановны *Муромцовой*, на повелѣнный законный срокъ.

Въ Тверскій Городовый Магистратъ.

16321. Наслѣдники и кредиторы, умершей Тверской мѣщанской вдовы Прасковьи Егоровой *Хозинской*, къ оставшемуся послѣ ея имѣнію, въ положенный X т. св. зак. гражд. 785-ю и 2301-ю ст. срокъ.

Тверской Губерніи въ Бѣжецкій Уѣздный Судъ.

16322. Наслѣдники, кредиторы и должники, послѣ покойной изъ дворянъ дѣвицы Александры *Суворовой* къ имѣнію, въ постановленный закономъ срокъ.

Тульской Губерніи въ Богородицкій Уѣздный Судъ.

16323. Наслѣдники, кредиторы и должники, умершей изъ дворянъ унтеръ-офицерши Авдотьи Федоровой *Колотилиной*, урожденной Лихаревой, къ оставшемуся послѣ ея имѣнію, состоящему Богородицкаго уѣзда въ сельцѣ Фатѣевскомъ, Саласовки тожъ, которое нынѣ состоитъ въ вѣдѣніи Богородицкой Дворянской Опеки, въ установленный срокъ.

Въ Тульскій Городовый Сиротскій Судъ:

16324. Кредиторы и должники, умершей купеческаго сына жены Марьи Степановой *Шеметовой*, въ постановленный X. т. св. зак. гражд. 785-ю ст. срокъ.

16325. Кредиторы и должики, умершаго Тульскаго мѣщанина Федора Иванова *Зорова*, въ постановленный X т. св. зак. граж. 785-ю ст. срокъ.

Черниговской Губерніи въ Остерскій Уѣздный Судъ.

16326. Наслѣдники, послѣ утоншемъ Россійско-Американской кампаніи въ шхунѣ Чильхатъ Штабсъ-Капитанѣ Васильѣ Кириловѣ *Вороньковскомъ*, къ оставшимся деньгамъ 7,393 р. 47 к. асс. а на серебр. 2,112 р. 74¼ к. въ положенный срокъ.

Черниговской Губерніи въ Черниговскій Уѣздный Судъ:

16327. Наслѣдники, послѣ смерти Коллежскаго Совѣтника Осипа *Тремелева*, къ имуществу и капиталу, оставшемуся на основаніи 762 ст. X т. св. гражд. зак. срокъ.

16328. Наслѣдники, послѣ умершаго Титулярнаго Совѣтника Алексѣя *Дудченка* къ имуществу и капиталу, оставшемуся послѣ его, на основаніи 762-й ст. св. гражд. зак. т. X срокъ.

16329. Наслѣдники, послѣ смерти жены Корнета Екатерины *Сливчанской* къ имѣнію, оставшемуся послѣ ея Черниговскаго уѣзда въ селѣ Жуковкѣ и дачахъ онаго состоящее, на основаніи 762 ст. X т. св. гражд. зак. срокъ.

Разрядъ IX. О сыскѣ людей, которые должны быть представлены къ суду, независимо отъ ихъ воли по всѣмъ родамъ судопроизводства, въ томъ числѣ о сыскѣ людей бѣглыхъ.

16330. Новгородской Губерніи отъ Крестецкаго Уѣзднаго Суда, отыскивается

крестьянинъ Крестецкихъ помѣщиковъ Зиновьевыхъ Иванъ Титовъ Гущинъ, присужденный рѣшенiемъ Правительствующаго Сената къ отдачи въ вотчину, отыскивавшей отъ нихъ вольности; примѣтами онъ: примѣрно 40 лѣтъ, роста средняго, лице смуглое, волоса на головѣ и бородѣ темнорусые, глаза сѣрые, носъ остръ и подбородокъ закрытъ бородою, особыхъ примѣтъ неимѣетъ; а въ случаѣ отысканiя, имѣетъ быть присланъ для отдачи въ вотчину г.г. Зиновьевыхъ.

Разрядъ X. О пойманныхъ бродягахъ и о такихъ бѣглыхъ людяхъ, которыхъ извѣстно званiе и прежнее жительство.

16331. Тверской Губернiи отъ Ржевскаго Городническаго Правленiя чрезъ сiе дѣлается извѣстнымъ, неокажется ли кому принадлежащимъ казенному или помѣщичьему вѣдомству, явившаяся въ Городническое Правленiе 20 прошлаго Марта неизвѣстная женщина, назвавшая себя дѣвкою непомнющею родства бродягою, Марѳа Леонова, 28 лѣтъ, 2 арш. 1 верш. лицемъ бѣла, мало рябовата, глаза сѣрые, волоса на головѣ и бровяхъ темнорусые, носъ нѣсколько вздернутъ къ верху, ротъ умѣренный.

16332. Отъ Тверской Градской Полицiи объявляется, неокажется ли кому либо принадлежащимъ, явившiйся въ оную 11 числа прошлаго Мая, неизвѣстный человѣкъ, объявившiй о себѣ при допросѣ непомнющимъ родства Федотъ, 2 арш. 3½ верш. волоса на головѣ, бровяхъ и усахъ свѣтлорусые, а на бородѣ довольно длинные рыжеватые, носъ прямъ, лице бѣлое, ротъ обыкновенный, подбородокъ круглый, около 40 лѣтъ, особые примѣты, у праваго глаза подъ вискомъ отъ ушиба рубецъ.

Отъ Ярославскаго Губернскаго Правленiя объявляется, что оказавшiеся бродягами:

16333. Семенъ Васильевъ, по рѣшенiю Ярославскаго Уѣзднаго Суда, утвержденному г. Начальникомъ Губернiи, за сокрытiе настоящаго своего званiя, наказанъ чрезъ Полицейскихъ служителей плетьми 30 ударами и вмѣсто ссылки въ Сибирь на поселенiе, отданъ въ военную службу 8 Декабря 1837 г. 2 арш. 6 верш. лицемъ чистъ, глаза карiе, волоса на головѣ русые, не болѣе 25 лѣтъ.

16334. Алексѣй Васильевъ, по рѣшенiю Ярославскаго Уѣзднаго Суда, утвержденному г. Начальникомъ Губернiи, за сокрытiе настоящаго званiя своего, наказанъ чрезъ Полицейскихъ служителей плетьми 20 ударами и отданъ

1837 г. 8 Декабря въ военную службу, 2 арш. 4⅞ верш. лицемъ бѣловатъ, глаза сѣрые, волоса на головѣ темнорусые, не болѣе 35 лѣтъ.

16335. Юрій Якубовъ Францышевъ, по рѣшенію Ярославской Уголовной Палаты, утвержденному г. Начальникомъ Губерніи, за сокрытіе настоящаго званія своего, наказъ чрезъ Полицейскихъ служителей плетьми 25-ю ударами и вмѣсто ссылки въ Сибирь на поселеніе, отданъ въ военную службу 25 Января 1839 г. 2 арш. 6½ верш. лицемъ бѣлъ, глаза сѣрые, волоса на головѣ свѣтлорусые, 33 лѣтъ.

16336. Николай Агаповъ Соколовъ, по рѣшенію Ярославскаго Уѣзднаго Суда, утвержденному г. Начальникомъ Губерніи, за сокрытіе настоящаго званія своего, наказанъ чрезъ Полицейскихъ служителей плетьми 15-ю ударами и вмѣсто ссылки въ Сибирь на поселеніе, отданъ въ военную службу 31 Мая 1839 г. 2 арш. 5 верш. лицемъ бѣлъ, глаза темносѣрые, волоса на головѣ темнорусые, 22 лѣтъ.

16337. Иванъ Ивановъ Пыховъ, по рѣшенію Ярославской Уголовной Палаты, утвержденному г. Начальникомъ Губерніи, за сокрытіе настоящаго званія своего, наказанъ чрезъ Полицейскихъ служителей плетьми 30-ю ударами и вмѣсто ссылки въ Сибирь на поселеніе, отданъ въ военную службу 12 Ноября 1840 г. 2 арш. 7 верш. лицемъ бѣлъ, глаза свѣтло-каріе, волоса на головѣ черные, 27 лѣтъ.

— Почему имѣющіе право на возвращеніе ихъ и могутъ просить гдѣ слѣдуетъ, въ положенный закономъ срокъ.

16338. Нижегородской Губерніи отъ Васильскаго Земскаго Суда объявляется, что взятъ въ Васильскомъ уѣздѣ бродяга, называющійся Алексѣемъ Ивановымъ Колобовымъ, показавшій себя проживающаго въ Столичномъ городѣ Москвѣ г. Нарышкина дворовымъ человѣкомъ, что однакожъ по выправкѣ оказалось ложнымъ; почему и неокажется ли кому онъ принадлежащимъ, 2 арш. 3½ верш. волоса на головѣ и бородѣ русые, глаза темно-сѣрые, лице и носъ продолговатые, у правой руки мизинный палецъ кривъ, а на лѣвой пальцы раздавлены, 48 лѣтъ.

16339. Отъ Нижегородской Градской Полиціи объявляется, что въ Нижнемъ Новѣгородѣ пойманъ въ подвалѣ трактирнаго заведенія, содержимомъ купцомъ Барышевымъ, безъ письменнаго вида неизвѣстный человѣкъ, который первоначально показался бѣглымъ дезертиромъ Михайломъ Перловымъ, а потомъ г. Бедарева дворовымъ человѣкомъ Михайломъ Ивановымъ Андреевымъ, по выведеннымъ же справкамъ показанія его оказались ложными; почему по рѣшенію Нижегородской Уголовной Палаты наказанъ плетьми 10-ю ударами и представленъ въ Нижегородское Губернское Правленіе для отдачи въ военную службу, когда годнымъ окажется; въ случаѣжъ

неспособности для обращенія въ арестантскія роты, а когда и къ тому будетъ негоденъ, для ссылки въ Сибирь на поселеніе, то и неокажется ли онъ кому либо принадлежащимъ, 2 арш. 5½ верш. волоса на головѣ темнорусые, глаза сѣрые, лицемъ чистъ и продолговатъ, носъ прямъ и остръ, ротъ умѣренный, 30 лѣтъ.

16340. Лифляндское Губернское Правленіе, на основаніи св. зак. Россійской Имперіи т. 14-го устава о паспортахъ и бѣглыхъ главы III, ст. 385 объявляетъ, что представленные при рапортѣ Перновскаго Ордунгсгерихта отъ 20 Февраля сего г. за № 325-мъ, задержанные съ подправленными паспортами Иванъ Михайловъ 1-й, и Иванъ Михайловъ 2-й, единогласно при допросѣ показали, что они Калужской Губерніи Мещовскаго уѣзда деревни Воронина, помѣщицы вдовы Статской Совѣтницы Анны Петровой Полтарацкой крестьяне, и изъ родины въ прошломъ 1840 г. отлучились съ паспортами, данными имъ отъ отца Ивана Михайлова 1-го, каковые паспорты на настоящія ихъ имена подправилъ неизвѣстный имъ человѣкъ; примѣтами они: Иванъ Михайловъ 1-й, 2 арш. 4½ верш. волоса на головѣ русые, на бородѣ рыжеватые, глаза сѣро-каріе, носъ малый, лице чистое, весноватое, 26 лѣтъ; Иванъ Михайловъ 2-й, 2 арш. 6 верш. волоса на головѣ темнорусые, на бородѣ русые, глаза сѣро-голубые, лице гладкое, чистое, 25 лѣтъ; въ слѣдствіе чего оное Правленіе о учиненіи о справедливости показанія ихъ выправки, отнеслось въ Калужское Губернское Правленіе; между тѣмъ до полученія о нихъ справки, содержутся подъ стражею; почему имѣющіе на нихъ какое либо право, могутъ явиться въ оное Правленіе съ надлежащими на принадлежность ихъ доказательствами, въ положенный закономъ срокъ.

От Казанскаго Уѣзднаго Суда объявляется, что бродяги:

16341. Алексѣй Ивановъ, 76 лѣтъ, 2 арш. 4 верш. волоса на головѣ и бровяхъ сѣдые, глаза сѣрые, носъ и ротъ посредственные, лицемъ чистъ.

16342. Иванъ Романовъ, 30 лѣтъ, 2 арш. 3 верш. волоса на головѣ и бровяхъ свѣтлорусые, глаза изъголуба каріе, носъ и ротъ посредственные, лицемъ рябоватъ.

16343. Василій Петровъ Соколовъ, 45 лѣтъ, 2 арш. 4 верш. волоса на головѣ и бровяхъ русые, глаза сѣрые, носъ продолговатый, ротъ обыкновенный, лицемъ смугловатъ.

16344. Анна Александрова, 30 лѣтъ, 2 арш. 3 верш. волоса на головѣ темнорусые, глаза каріе, носъ и ротъ посредственные, лице чистое и нѣсколько смугловатое.

16345. Лукерья Иванова, роста средняго, волоса на головѣ и бровяхъ русые, глаза сѣрые, носъ плоскій, ротъ обыновенный, лице чистое, 65 лѣтъ.

—Вышепоказанные люди непринадлежатъ ли какому либо владѣльцу или обществу, и буде кому окажутся принадлежащими, то о возвращеніи себѣ съ представленіемъ на нихъ ясныхъ доказательствъ, просили бы узаконеннымъ порядкомъ.

16346. Отъ С. Петербургскаго Земскаго Суда объявляется, что въ здѣшнемъ уѣздѣ взятъ за неимѣніе вида имянующійся Рязанской Губерніи Ряжскаго уѣзда села Алешина г. Печковскаго крестьяниномъ Дмитрій Федосѣевъ, но по забранной справкѣ показаніе его неподтведилось; почему владѣлецъ или общество, коему онъ дѣйствительно принадлежитъ, имѣютъ предъявить о правахъ своихъ въ узаконенный срокъ; между тѣмъ самъ Федосѣевъ на основаніи т. XIV уст. о паспор. и бѣглыхъ 390-й ст. представленъ къ разсмотрѣнію Уѣзднаго Суда въ 1-й Департаментъ, около 28 лѣтъ, роста средняго, волоса на головѣ и бородѣ темнорусые, глаза сѣрые, лицемъ шедроватъ, носъ умѣренный, подбородокъ продолговатъ.

16347. Прошлаго Мая мѣсяца 20 числа, взятъ въ городѣ Шлиссельбургѣ за неимѣніе письменнаго вида, назвавшійся Костромской Губерніи Чухломскаго уѣзда сельца Филиповскаго экономическимъ крестьяниномъ Осиномъ Васильевымъ, 14 лѣтъ, 2 арш. волоса и брови русые, глаза сѣрые, носъ, ротъ и подбородокъ малые, лице бѣлое.

16348. Отъ Владимірскаго Губернскаго Правленія объявляется, неокажетсяли кому либо принадлежащимъ бродяга, явившійся тамошняго уѣзда въ 1-й станъ безъ письменнаго вида Иванъ, по отечеству неизвѣстный, 2 арш. 6 верш. лицемъ чистъ, на лѣвой щекѣ 2 бородавки, глаза сѣро-голубые, носъ и ротъ умѣренные, волоса свѣтло-сѣдые, 52 лѣтъ.

16349. Отъ Казанскаго Губернскаго Правленія объявляется, неокажетсяли какому обществу или помѣщику принадлежащимъ, пойманный въ Козмодемьянскомъ уѣздѣ нѣмой неизвѣстный человѣкъ, 2 арш. 6 верш. волоса и брови имѣетъ русые, глаза каріе, носъ острый, кокореватъ, усъ и борода на прорѣзѣ около 25 лѣтъ.

Разрядъ XI. Объ утратѣ разныхъ документовъ, также объ уничтоженіи вѣрющихъ писемъ и проч.

16350. Московской Палаты Гражданскаго Суда 2-го Департамента въ Крѣпостной Экспедиціи отъ Камеръ-Юнкера Титулярнаго Совѣтника и Кавалера Абрама Петрова *Хвощинскаго*, совершена запись, на запроданное имъ изъ дворянъ Коллежской Ассессоршѣ Софьѣ Дмитріевнѣ *Татищевой* недвижимое имѣніе, состоящее Московской Губерніи и уѣзда въ деревняхъ: Ива-

новской изъ 107—104 и Михайловской изъ 80—78, и того написанныхъ въ оныхъ селеніяхъ по нынѣшней 8-й ревизіи крестьянъ мужеска пола 182 души, съ женами ихъ, дѣтьми, съ землею и угодьи и съ отхожею пустошью, состоящею въ ономъ же Московскомъ уѣздѣ и принадлежащею къ деревнѣ Ивановской именуемую Клешниной, Квасниской, Борискова тожъ, сколькожъ, въ оныхъ пустошахъ мѣрою земли неизвѣстно, да сверхъ сего дворовыхъ людей мужеска пола 3 души, съ женами и дѣтьми, цѣною за 74,286 р. серебр. по случаю совершенія на оное имѣніе купчей, отмѣчена ничтожною.

16351. Отъ Волынскаго Губернскаго Правленія объявляется, что выданное изъ Волынской Палаты Гражданскаго Суда свидѣтельство въ 1828 г. за № 3724, на имѣніе помѣщицы, уже умершей, Гоноратты *Понятовской*, Староконстантиновскаго уѣзда въ селеніяхъ Рабіевкѣ и Гоноровѣ 297 душъ мужеска пола крестьянъ, для представленія залогомъ при взятіи по Волынской Губерніи почтовыхъ станцій, которые нигдѣ въ протеченіи 11 лѣтъ ни самою Понятовскою ни ея повѣренными къ залогу представляемо не было и оною Понятовскою утеряно, и по сему Волынскою Гражданскою Палатою, какъ ни гдѣ въ залогъ принято быть не можетъ, признано ничтожнымъ.

16352. Воронежской Губерніи отъ Землянской Дворянской Опеки, на основаніи гражд. зак. т. XI, разрѣла III, о Государственномъ Заемномъ Банкѣ и главы III о вкладахъ ст. 249 и 251 объявляется, что 1834 г. Марта 4 за № 540-мъ, былъ выданъ оной Опеки билетъ изъ Воронежскаго Приказа Общественнаго Призрѣнія на сумму золотомъ и серебр. 152 р. изъ оной Опеки утерянъ, почему будѣ гдѣ таковый окажется, то его дѣйствительнымъ несчитать.

16353. Отъ Керчь-Еникольской Городовой Думы объявляется, что 13-го Февраля сего 1841 г. Керчь-Еникольскому 3-й гильдіи купеческому сыну Якову *Головину*, выданъ былъ изъ оной Думы плакатный годовый паспортъ за № 15-мъ, съ объясненіемъ въ ономъ примѣтъ его, и именно: 20 лѣтъ, 2 арш. 6 верш. волоса и брови темнорусые, глаза сѣрые, носъ и ротъ умѣренные, подбородокъ брѣетъ, лице чистое, холостъ; паспортъ этотъ имъ Головинымъ въ прошломъ Мартѣ мѣсяцѣ утерянъ, и потому выданъ ему другой; о чемъ Дума сія на основаніи 15 ст. уст. о паспор. св. зак. т. 14-го для общаго свѣденія и публикуетъ.

16354. Отъ Томскаго Губернскаго Правленія объявляется, что данную г. Дѣйствительнымъ Статскимъ Совѣтникомъ и Кавалеромъ Петромъ Демьяновичемъ *Засилейскимъ* по уполномоченію супругою его Александрою Степановною, урожденною Поповою, Чиновнику 9-го класса и Кавалеру Евгенію Петрову *Звѣреву*, довѣренность въ 1839 г. на управленіе Александрійскимъ винокуреннымъ заводомъ, состоящимъ Томской Губерніи и округѣ онаго принад-

лежащимъ означенной супругѣ г. Завилейскаго Александрѣ Степановнѣ, по случаю отдачи этаго завода въ арендное содержаніе на 6 лѣтъ, т. е. съ 31 Августа 1840 по 31 Августа 1846 г. отцу ея Коммерціи Совѣтнику Почетному Гражданину Семиполатинскому 1-й гильдіи купцу и Кавалеру Степану Иванову Попову, считать недѣйствительною.

Разрядъ XII. О лишеніи правъ торговаго состоянія, по необъявленію капитала.

16355. Симбирской Губерніи отъ Самарской Градской Думы объявляется, что состоящіе въ Самарскомъ 3-й гильдіи купечествѣ: 1-й Андрей *Ивановъ* съ сыномъ Еремѣемъ, его дѣтьми: Осипомъ и Матвѣемъ въ 4-хъ, 2-й Иванъ Ивановъ *Рыбаковъ* съ сыномъ Иваномъ, въ 2-хъ, 3-й Семенъ Давыдовъ Шишовъ съ пріемнымъ сыномъ Николаемъ, въ 2-хъ, 4-й Кузьма Никифоровъ *Перьфильевъ* въ 1-й, 5-й Иванъ Степановъ *Лебедевъ* въ 1-й, и 6-й Иванъ Григорьевъ *Мрыкинъ* въ 1-й, всего 11 душъ, вновь на текущій 1841 г. капиталовъ въ положенный 16 ст. 11 т. св. зак. устава о торговыхъ не объявили и годичной пошлины невзнесли; а потому означенныя лица на основаніи того же т. 110 ст. почислены въ мѣщанство.

Разрядъ XIII. О вызовѣ по дѣламъ, касающимся до межеванія земель: генеральнаго, специальнаго и своекоштнаго

16356. Рязанской Губерніи отъ Зарайскаго Уѣзднаго Суда объявляется, чтобы владѣльцы, имѣющіе владѣніе Зарайской округи въ *пустошь Кандитовой*, или отъ нихъ повѣренные, явились въ оный Судъ къ производящемуся въ ономъ Судѣ дѣлу, о спорномъ *деревни Городца* экономическими крестьянами съ крестьянамиж села Ильинскаго г. *Шиловской* и деревни Борисовы г.г. *Аргамакова*, Хрястова и Ступина, лугѣ, состоящемъ близь деревни Городца въ оврагѣ имянуемомъ Челевскимъ, для предоставленія на право владѣнія ими имѣніемъ документовъ, въ положенный Высочайшими узаконеніями срокъ.

16357. Тульской Губерніи отъ Новосильскаго Уѣзднаго Суда публикуется о представленіи въ оный Судъ Тайнымъ Совѣтникомъ Княземъ Сергѣемъ Сергѣевичемъ *Гагаринымъ* на владѣемую имъ землю Новосильскаго уѣзда въ селѣ Кириловѣ съ деревнями, по случаю производящагося дѣла объ отмежеваніи Статскому Совѣтнику Камергеру Князю Михаилѣ Николаевичу *Голицыну* въ вышепомянутыхъ дачахъ земли, крѣпостей съ доводами и справокъ Вотчиннаго Департамента, въ положенный св. гражд. зак. X т. 2226-й ст. во 2-мъ пунктѣ срокъ.

Разрядъ XIV. О вызовѣ для казенныхъ подрядовъ, поставокъ, откуповъ и снятія оброчныхъ статей.

16358. Отъ Департамента Казенныхъ Врачебныхъ Заготовленій объявляется, что желающіе продать для С. Петербургскаго Запаснаго аптечнаго магазина Россійскіе аптечные матеріалы, могутъ явиться въ общее присутствіе сего Департамента къ торгу 1 Августа и чрезъ 3 дня къ переторжкѣ съ надлежащими залогами и свидѣтельствами на право торговли, которые должны быть представлены въ сей Департаментъ при особыхъ прошеніяхъ до наступленія назначеннаго къ торгамъ срока; условія же на продажу матеріалевъ, равно какъ пробы и количество оныхъ, могутъ желающіе узнать въ томъ же Департаментѣ.

16359. Отъ Екатеринославской Палаты Государственныхъ Имуществъ объявляется, что въ оной имѣетъ быть 18 Сентября сего 1841 торгъ и 22 числа тогоже мѣсяца переторжка, на отдачу въ содержаніе съ 1-го Января 1842 года на дозволенные закономъ сроки нижеслѣдующихъ казенныхъ оброчныхъ статей, состоящихъ въ округахъ:

Екатеринославскомъ.

Пустошь Степная въ количествѣ удоб. 335 дес. 433 саж. неудоб. 54 дес. 45 саж.

Новомосковскомъ.

Фруктовый садъ, принадлежавшій бывшему Нефорощанскому монастырю удоб. 594 саж.

Александровскомъ.

Фруктовый садъ при городѣ Александровскѣ, удоб. 11 дес. 18 саж.

Участокъ, отсужденный отъ Корнета Двурѣченцова, удоб. 430 дес. 1795 саж. неудоб. 89 дес. 1407 саж.

Изъ пустоши у рѣчкѣ Сухаго Янгула или Солоненькой подъ № 5, удоб. 1500 дес.

Ялинскіе участки.

№ 4, удоб. 1135 дес. 1400 саж. неудоб. 8 дес. 39 саж.

№ 5, удоб. 3049 дес. 1065 саж. неудоб. 10 дес. 1076 саж.

№ 6, удоб. 3291 дес. 1601 саж. неудоб. 11 дес. 29 саж.

Пустошь Вербовая, удоб. 1233 дес. неудоб. 39 дес. 1140 саж.

Участокъ, отобранный изъ владѣнія помѣщиковъ Гавриშенковыхъ, Времьева и проч. удоб. 2847 дес. 451 саж. неудоб. 14 дес. 1200 саж.

Волновахскій участокъ подъ № 17, удоб. 1023 дес. 200 саж. неудоб. 6 дес. 1200 саж.

Великоанадольскіе участки:

№ 28, удоб. 2300 дес. неудоб. 24 дес. 240 саж.

№ 29, удоб. 2940 дес. неудоб. 27 дес. 2316 саж.

№ 30, удоб. 2070 дес. неудоб. 6 дес. 2272 саж.

№ 42, удоб. 1300 дес. неудоб. 2 дес. 952 саж.

№ 46, удоб. 1780 дес. неудоб. 15 дес. 944 саж.

№ 47, удоб. 1740 дес. неудоб. 35 дес. 2268 саж.

16360. Отъ Олонецкаго Губернскаго Правленія объявляется, дабы желающіе взять на себя содержаніе по Олонецкой Губерніи въ трехъ-лѣтіе съ 1842 года почтовыхъ и обывательскихъ лошадей и чрезъ рѣки перевозовъ, кромѣ нижеслѣдующихъ почтовыхъ станцій: Андомской, Саминской, Михалевской, г. Пудажа, Мянильской, Лижемской, обывательскихъ: Перкинской, Кречетовской, Чуриловской, Философской, и двухъ перевозовъ чрезъ рѣку Водлу, (которые уже утверждены,) и почтовыхъ станцій: Булаевской, Боташевской, Мегорской, въ г. Вытегрѣ, Бадожско-Конецкой, Гурковской, Чернослободской, Перкинской, въ г. Повѣнцѣ, Александро-Свирской, Кинаэерской, Святозерской, обывательскихъ: Баташевской, Омтинской, Девятинской, Бадожско-Конецкой, Бурковской, Чернослободской, Чупинской, или Поволуцкой, Лиженской, въ г. Повѣнцѣ, Александро-Свирской, въ г. Олонцѣ, Торосъ-Озерской, Куйтежской, Кривецкой, Вознесенской и перевоза чрезъ Свирь и Вознесенья, на которые назначенъ торгъ 20 Іюля; явились къ торгамъ, назначеннымъ въ Олонецкой Казенной Палатѣ сего 1841 г. Августа 28 дня съ переторжкою чрезъ 3 дня, съ надлежащими залогами и документами.

16361. Отъ Саратовской Палаты Государственныхъ Имуществъ объявляется, что въ оной имѣетъ быть 16 Августа сего г. торгъ и чрезъ 3 дня послѣ онаго окончательная переторжка, на отдачу въ оброчное содержаніе съ будущаго 1842 г. слѣдующаго участка земли Николаевскаго уѣзда, отрѣзнаго въ казну по излишеству отъ д. Клевенки по р. Селезнихѣ, удобной 166 дес. неудобной 1200 саж.

Разрядъ XV. О публичной и аукціонной продажѣ имѣній, и объ отмѣнѣ продажъ сего рода. (Публикацій нѣтъ.)

Разрядъ XVI. О вызовѣ людей, Дворянскаго и прочихъ сословій къ выборамъ или совѣщаніямъ. (Публикацін нѣтъ.)

Разрядъ XVII. Разнородныя публикаціи, неподходящія къ разрядамъ здѣсь означеннымъ.

16362. От Черниговскаго внутренняго гарнизоннаго баталіона объявляется, что переведенный изъ Спаско-Полистской этапной команды новаго устройства въ сей баталіонъ Высочайшимъ приказомъ въ 18-й день Января сего г. состоявшимся, Прапорщикъ *Годлевскій* и до сего времени къ баталіону неявившійся, ежели неприбудетъ послѣ сего къ баталіону въ продолженіи 2-хъ мѣсяцовъ или недонесетъ о причинѣ неприбытія, то будетъ представленъ къ выключкѣ изъ службы.

Разрядъ XVIII. О совершенныхъ крѣпостныхъ актахъ, и о явкѣ сихъ актовъ, для ввода во владѣніе имѣніемъ.

Въ Бессарабскомъ Областномъ Гражданскомъ Судѣ:

16363. 1841 г. Мая 31. Совершена купчая, по которой Кишиневская жительк̂а Авдотья Георгіева и родной сынъ ея Кишиневскій же житель Стефанъ Ивановъ *Лысывы*, продали Англинско-подданному Николаю Евстафьеву *Іеринопулу*, ветхій домъ въ 4-й Ч. г. Кишинева состоящій, за 120 р. серебр. Купчая писана на герб. бумагѣ въ 90 к. серебр.; пошлинъ съ суммы взято 4 р. 80 к. и актовыхъ 3 р. серебр.

16364. 1841 г. Іюня 4. Совершена купчая, по которой Штабсъ-Капитанъ Степанъ Ѳаддеевъ *Камболи*, продалъ Пруско-подданному Янкелю и женѣ его Хайкѣ *Файмановымъ*, каменный домъ, состоящій во 2-й Ч. г. Кишинева, за 1,200 р. серебр. Купчая писана на герб. бумагѣ въ 3 р. серебр.; пошлинъ съ суммы взыскано 48 р. и актовыхъ 3 р. серебр.

16365. 1841 г. Іюня 5. Совершена купчая, по которой Кишиневскій житель Волька Мошковичъ *Серебренникъ*, продалъ Кишиневскому же жителю Нахнелю Умеровичу *Моргулесу*, домъ въ 3-й Ч. г. Кишинева состоящій, за 100 р. серебр. Купчая писана на герб. бумагѣ въ 90 к. серебр.; пошлинъ съ суммы взыскано 4 р. и актовыхъ 3 р. серебр.

Въ Витебской Палатѣ Гражданскаго Суда:

16366. 1841 г. Мая 2. Выдана данная, Невельскому 3-й гильдіи купцу Григорью Федосѣеву *Жданкѣ*, на купленную имъ въ Витебскомъ Губернскомъ Правленіи съ публичнаго торга деревянную лавку съ каменнымъ подъ оною погребомъ, состоящую въ г. Невелѣ, принадлежавшую Невельскому 3-й гильдіи купеческому сыну Федосѣю Романову *Жданкѣ*, за 380 р. серебр. Данная писана на герб. листѣ въ 1 р. 80 к. серебр.; взыскано съ 380 р. пошлинъ 15 р. 20 к. съ акта 3 р. серебр.

16367. 1841 г. Мая 2. Выдана данная, на купленный помѣщикомъ и кавалеромъ Северіяномъ Игнатьевымъ *Подвинскимъ*, у жены Маіора покойной Марьи Яковлевой *Подгурской*, каменный двухъэтажный домъ съ лавками и землею, состоящій въ 3-й Ч. г. Витебска, за 1,857 р. 15 к. серебр. Данная писана на герб. листѣ въ 4 р. 20 к. серебр.; взыскано съ 1,857 р. 15 к. пошлинъ 74 р. 29 к. съ акта 3 р. серебр.

16368. 1841 г. Мая 2. Отъ Витебскаго мѣщанина Ицки Изроелева *Шубы*, по довѣренности Витебскаго же мѣщанина Зуси Нотова *Гуревича*, совершена

купчая, на проданный имъ Гуревичемъ, Витебскому мѣщанину Ле[illegible]ѣ Литманову *Лившицу*, деревянный домъ съ прочимъ строеніемъ, состоящій въ 3-й Ч. г. Витебска на землѣ помѣщика Михайла Лускина, за 600 р. серебр. Купчая писана на герб. листѣ въ 1 р. 80 к. серебр.; взыскано съ 600 р. пошлинъ 24 р. съ акта 3 р. серебр.

16369. 1841 г. Мая 15. Витебскою мѣщанкою вдовою Ефросиньею Михайловою *Вороновичевою*, явлено домовое духовное завѣщаніе, учиненное покойнымъ мужемъ ея Витебскимъ мѣщаниномъ Матвѣемъ Антоновымъ *Вороновичемъ*, 22 Іюля 1839 г., коимъ собственный свой деревянный домъ, состоящій въ г. Витебскѣ отказалъ женѣ своей Ефросиньѣ Вороновичевой. Завѣщаніе писано на герб. листѣ въ 30 к. серебр.; взыскано съ суммы объявленной дому 57 р. 15 к. серебр., за листъ негерб. бумаги 30 к. и за отчисленіемъ отъ цѣны 57 р. 15 к. слѣдуемыхъ женѣ Вороновича на указную 7 часть 8 р. 16 к., съ остальныхъ 48 р. 99 к. пошлинъ 2 р. 60 к. съ акта 3 р. серебр.

16370. 1841 г. Мая 15. Отъ Витебскаго мѣщанина Андрея Тихонова *Журавскаго*, по довѣренности Велижскаго мѣщанина Ицки Шмеркова *Рынковскаго*, совершена купчая, на проданный имъ Велижскому мѣщанину Дмитрію Амвросьеву *Курскому*, деревянный домъ съ землею въ переди и позади 8, а въ длину однимъ концомъ 37, а другимъ 33 саж., состоящій въ г. Велижѣ, за 300 р. серебр., съ обязанностію его Курскаго сверхъ того уплатить слѣдуемаго отъ Рынковскаго тамошней Городской Думѣ долга 94 р. 40 к. серебр. Купчая писана на герб. листѣ въ 1 р. 80 к. серебр.; взыскано съ 394 р. 40 к. пошлинъ 15 р. 78 к. съ акта 3 р. серебр.

16371. 1841 г. Мая 22. Отъ Витебскаго купца Іосифа Петрова *Князика*, по довѣренности помѣщика Антона Францова *Іозефовича*, совершена купчая, на проданную имъ Іозефовичемъ купцамъ 3-й гильдіи: Полоцкому, Даниль Никитину *Болботуну* и Лепельскимъ, Савелью и Истифею Михайловымъ *Спиридонкамъ*, изъ имѣнія его Іозефовича Антополь, въ Полоцкомъ уѣздѣ лежащаго, землю Луконская прозываемую въ числѣ 160 десят. со всѣмъ строеніемъ, за 2,000 р. серебр., съ обязанностію ихъ Болботуна и Спиридонковъ въ число покупной суммы уплатить слѣдуемыя отъ Іозефовича купцу Конону Карпову 2,000 р. асс. на срокъ въ 1846 г. Купчая писана на герб. листѣ въ 20 р. асс.; взыскано съ 2,000 р. пошлинъ 80 р. съ акта 3 р. серебр.

16372. 1841 г. Мая 26. Коллежскимъ Регистраторомъ Іосифомъ Ивановымъ *Стырковичемъ*, явлено домовое духовное завѣщаніе, учиненное покойною женою его Ириною Іосафатовою *Стырковичевою*, коимъ деревянный домъ, состоящій во 2-й Ч. г. Витебска съ строеніемъ, землею подъ онымъ и движимостію, отписала родителямъ своимъ Витебскимъ мѣщанамъ Іосафа-

ту и Аннѣ *Кабанамъ* съ тѣмъ, чтобы уплатили мужу ея Коллежскому Регистратору Іосифу Стыриковичу 500 р. асс. и удовлетворили долги ея: Коллежской Регистраторшѣ Иллюминацкой 15 р. серебр., Витебской купеческой женѣ Еврейкѣ Хавѣ 22 р. серебр., купцу Блошинѣ 2 р. серебр. и должныхъ покойнымъ первымъ мужемъ ея Ильею Бухавцомъ разнымъ лицамъ 600 р. асс., сверхъ чего мужу ея Іосифу Стыриковичу отказала нѣкоторую движимость; причемъ отецъ завѣщательницы мѣщанинъ Іосафатъ Кабанъ объявилъ цѣну дому 175 р. серебр. и движимости 117 р. 85$\frac{5}{7}$ к. серебр. Завѣщаніе писано на герб. листѣ въ 3 р. асс., взыскано съ 175 р. за домъ поступающій родителямъ завѣщательницы и 142 р. 85$\frac{5}{7}$ к. записанныхъ Іосифу Стыриковичу, за исключеніемъ слѣдуемой ему по женѣ изъ недвижимаго имѣнія 7-й части на 25 р. серебр., съ остальныхъ 292 р. 85$\frac{5}{7}$ к. серебр.; пошлинъ 11 р. 72 к. съ акта 3 р. серебр.

16373. 1841 г. Мая 30. Отъ Титулярнаго Совѣтника Антона Маврицiева *Рожкевича*, совершена купчая, на проданный имъ Титулярному Совѣтнику Михайлѣ Васильеву *Хошковскому*, деревянный домъ съ землею 279 квадрат. саж., состоящій во 2-й Ч. г. Витебска, за 570 р. серебр. Купчая писана на герб. листѣ въ 1 р. 80 к. серебр.; взыскано съ 570 р. пошлинъ 22 р. 80 к. съ акта 3 р. серебр.

Въ Владимірской Палатѣ Гражданскаго Суда.

16374. 1841 г. Декабря 10. Отъ унтеръ-офицерской дочери дѣвицы Авдотьи Алексѣевой *Андреевой*, явлено духовное завѣщаніе, писанное на герб. листѣ асс. въ 50 к., данное ей отъ матери ея унтеръ-офицерши, а по 2-мъ мужѣ канцеляристши Ксеніи Козминой *Ливановой*, коимъ она все движимое и недвижимое свое имѣніе предоставила означенной Алексѣевой и другой отъ 2-го брака малолѣтной дочери своей Марьѣ Михайловой Ливановой; при утвержденіи завѣщанія согласно 133-й и 396-й ст. 5 т. уст. о пошл., пошлинъ невзыскано, а взыскано съ акта 3 р., за листъ на которомъ должно быть писано завѣщаніе по объявленной цѣнѣ всего имѣнія на сумму серебр. 257 р. 14$\frac{2}{7}$ к., 75$\frac{5}{7}$ к. серебр.

Въ Вологодской Палатѣ Гражданскаго Суда:

16375. 1841 г. Марта 21. Совершена купчая, на проданное изъ дворянъ дѣвицею Глафирою *Манцеевою*, Коллежскому Ассессору Князю Ивану *Ухтомскому*, недвижимое имѣніе, состоящее Ярославской губерніи, Пошехонскаго уѣзда въ сельцѣ Васильевскомъ дворовыхъ людей 11, крестьянъ въ деревняхъ: Зарѣчной 36, Костромнѣ 35, Починкѣ 7 и Озарниковѣ 28, а всего безъ раздробленія семейства 117 душъ, со всѣми ихъ семействами и съ владѣемою ими въ означенныхъ селеніяхъ всякаго качества землею, господскимъ и крестьянскимъ строеніемъ, имуществомъ, да въ принадлежащей къ

сельцу Васильевскому на рѣкѣ Ухтомѣ половину мукомольной мельницы, а равно и въ принадлежащихъ къ тому жъ сельцу и деревнямъ пустошахъ и полупустошахъ: Потолиной, Починкѣ, Минькинѣ, Баранцовѣ, Высоковѣ, Даниловскомъ, Костинѣ, Дербушкинѣ, Павлининѣ, Согонькинѣ, Уховѣ, Казариновѣ и Машовѣ, изъ числа 3090 десят. 2029 саж., половину и въ отхожихъ пустошахъ: Вахрушѣ, Букиной и Котовой, всего 567 десят. 1361 саж., за 16,714 р. серебр. Купчая писана на герб. листѣ въ 36 р. серебр.; пошлинъ взято 668 р. 56 к. съ акта 3 р. серебр., того жъ числа.

16376. 1841 г. Марта 21. Совершена купчая, на проданное Прапорщицею Варварою *Ушаковою*, изъ дворянъ дѣвицѣ Аполлинаріи *Ушаковой*, недвижимое имѣніе, состоящее Костромской губерніи, Солигаличскаго уѣзда въ сельцѣ Натальинѣ крестьянъ безъ раздробленія семействъ 2 мужеск. п. души, съ женами ихъ и дѣтьми и съ владѣемою ими въ томъ сельцѣ всякаго качества землею, господскимъ и крестьянскимъ строеніемъ и имуществомъ, все безъ остатка, за 428 р. серебр. Купчая писана на герб. листѣ въ 1 р. 80 к. серебр.; пошлинъ съ суммы взыскано 17 р. 20 к. съ акта 3 р. серебр., того жъ числа.

16377. 1841 г. Марта 24. Совершена купчая, на продажу Коллежскою Секретаршею Анною Яковлевою *Комаровскою*, Артиллеріи Подпоручику Владиміру Иванову *Остолопову*, недвижимаго имѣнія, состоящаго Вологодской губерніи, Кадниковскаго уѣзда въ деревнѣ Мишутихѣ пашенной и сѣнокосной земли 30 десят. 1250 саж., за 100 р. серебр. Купчая писана на герб. листѣ въ 30 к. серебр.; пошлинъ взято 4 р. съ акта 3 р. серебр., того жъ числа.

16378. 1841 г. Марта 26. Совершена купчая, на продажу свободнымъ хлѣбопашцемъ Вологодской губерніи Грязовецкаго уѣзда деревни Губина Николаемъ Ивановымъ *Румянцовымъ*, Коллежскому Ассесору Апполону Николаеву *Горновскому*, недвижимаго имѣнія, состоящаго въ означенной деревнѣ Губиной разнаго качества земли 20 десят., за 46 р. серебр. Купчая писана на герб. листѣ въ 30 к. серебр.; пошлинъ взято 2 р. 40 к. съ акта 3 р. серебр., того жъ числа.

16379. 1841 г. Апрѣля 8. Совершена купчая, на проданное съ разрѣшенія С. Петербургскаго Опекунскаго Совѣта женою Полковника Софьею Петровою *Галаховою*, женѣ Поручика Варварѣ Петровой *Ауэрбахъ*, недвижимое имѣніе, состоящее Вологодской губерніи, Вельскаго уѣзда въ деревнѣ Симанихѣ 8 мужеск. п. душъ крестьянъ, съ семействами и владѣемою ими въ означенной деревнѣ и принадлежащихъ къ оной пустошахъ Плещихѣ и Смырихѣ всякаго качества землею, за 686 р. серебр. Купчая писана на герб. листѣ въ 1 р. 80 к. серебр.; пошлинъ взято 28 р. 80 к. съ акта 3 р. серебр., того жъ числа.

16380. 1841 г. Апрѣля 11. Совершена купчая, на проданное Титулярною Совѣтницею Ольгою *Трубчанкиною*, Губернской Секретаршѣ Надеждѣ *Точневой*, недвижимое имѣніе, состоящее Вологодской губерніи, Грязовецкаго уѣзда крестьянъ безъ раздробленія семействъ въ сельцѣ Алексѣевѣ 7 душъ и изъ деревни Ѳедотовой съ земли на вывозъ Григорья съ женою и съ рожденными отъ нихъ послѣ ревизіи обоего п. дѣтьми и съ владѣемою ими въ означенномъ сельцѣ всякаго качества землею, строеніемъ и имуществомъ и въ принадлежащей къ тому жъ сельцу пустоши Столпинки 21 десят., 871 саж., въ сельцѣ Алексѣевѣ 21 десят. 341 саж., да въ отхожемъ лѣсу примѣрно полагая 28 десят. 1400 саж. и пожнѣ Трифанахъ 1 десят., за 1,000 р. серебр. Купчая писана на герб. листѣ въ 3 р. серебр.; пошлинъ взыскано 40 р. съ акта 3 р. серебр., того жъ числа.

16381. 1841 г. Апрѣля 11. Совершена купчая, на проданное Поручикомъ Иваномъ Павловымъ *Бовыкинымъ*, свободному хлѣбопашцу Вологодской губерніи, Кадниковскаго уѣзда деревни Ивановской Алексѣю *Иванову*, недвижимое имѣніе, состоящее въ означенной деревнѣ Ивановской всякаго качества земли, примѣрно полагая 19 десят., за 72 р. серебр. Купчая писана на герб. листѣ въ 30 к. серебр.; пошлинъ взято 2 р. 88 к. съ акта 3 р. серебр., того жъ числа.

Въ Калужской Палатѣ Гражданскаго Суда.

16382. 1841 г. Марта 20. Утверждено духовное завѣщаніе, учиненное Тарусскимъ мѣщаниномъ Иваномъ Фетисовымъ *Мершакинымъ*, въ предоставленіи имъ женѣ своей Варварѣ Козминой *Мершакиной*, состоящаго въ г. Тарусѣ деревяннаго на каменномъ фундаментѣ дома, со всѣмъ строеніемъ и землею, которому цѣна объявлена 60 р. серебр.; пошлинъ съ суммы взыскано 2 р. 40 к., актовыхъ 3 р., да въ добавокъ къ неуказному листу въ 50 к. асс. на которомъ писано завѣщаніе по цѣнѣ имѣнія 75 к. серебр.

Въ Костромской Палатѣ Гражданскаго Суда.

16383. 1841 г. Марта 21. Утвержденъ домовый раздѣльный актъ, учиненный между Прапорщикомъ Алексѣемъ Петровымъ *Нѣмовымъ* и чиновницею 10-го класса Юліею Петровою *Комаровою*, въ недвижимомъ имѣніи, оставшемся послѣ родителей ихъ Надворнаго Совѣтника Петра и Ѳіоны Алексѣевыхъ *Нѣмовыхъ*, состоящихъ Костромской губерніи уѣздовъ: Кологривскаго, въ деревняхъ Княжевѣ 34, Гавриловѣ 1 и сельцѣ Шевякахъ 11, Нерехтскаго, въ сельцахъ Васильковѣ 1, Шахматовѣ 12 и деревнѣ Ильинѣ 2, всего 61 мужеск. п. душа, цѣна дѣлимому имѣнію по совѣсти объявлена серебр. 5,490 р. Актъ писанъ на герб. листѣ въ 1 р., при утвержденіи раздѣла взыскано за листъ, на которомъ долженъ быть писанъ раздѣлъ 12 р. за актъ 3 р.

16384. 1841 г. Мая 28. Засвидѣтельствовано домовое духовное завѣщаніе, умершей изъ дворянъ дѣвицы Ирины Семеновой *Невельской*, коимъ она завѣщала племянникамъ своимъ дворянамъ Алексѣю и Александру *Муромцовымъ*, Солигаличскаго уѣзда въ сельцѣ Стафуровѣ 4 мужеск. п. души съ принадлежащею ей Невельской въ томъ сельцѣ землею. Завѣщаніе писано на листѣ простой бумаги, цѣна имѣнію по совѣсти объявлена 360 р. серебр., при выдачѣ завѣщанія взыскано съ суммы пошлинъ 14 р. 40 к. за актъ 3 р., за листъ на которомъ завѣщаніе писать слѣдовало по цѣнѣ имѣнія 1 р. 80 к. серебр.

Въ Нижегородской Гражданской Палатѣ:

16385. 1837 г. Декабря 11. Совершена купчая, на проданный отставнымъ рядовымъ Иваномъ *Алексѣевымъ*, въ принадлежность *Губернскаго Нижняго Новгорода* для устройства онаго, деревянный домъ съ строеніемъ и землею, состоящій въ Нижнемъ-Новгородѣ Рождественской Ч. 2-го кварт. въ Пятницкомъ приходѣ въ Холодной улицѣ подъ № 111-мъ, асс. за 300 р. Купчая писана на основаніи 4-го пунк. 356-й ст. къ X т. продолж. гражд. зак. на герб. листѣ въ 1 р.; пошлинъ на основаніи той же ст. невзято.

16386. 1837 г. Декабря 11. Совершена купчая, на проданный Прапорщикомъ Ильею Антоновымъ *Паньшинымъ*, въ принадлежность *Губернскаго Нижняго Новгорода* для устройства онаго, деревянный домъ съ строеніемъ и землею, состоящій въ Нижнемъ-Новгородѣ Рождественской Ч. 2-го кварт. въ Холодной улицѣ подъ № 137-мъ, асс. за 500 р. Купчая писана на основаніи 4-го пунк. 356-й ст. къ X т. продолж. гражд. зак. на герб. листѣ въ 1 р.; пошлинъ на основаніи той же ст. невзято.

16387. 1837 г. Декабря 11. Совершена купчая, на проданный солдаткою Ульяною Филипповою *Тимоѳеевою*, въ принадлежность *Губернскаго Нижняго Новгорода* для устройства онаго, деревянный домъ съ строеніемъ и землею, состоящій въ Нижнемъ-Новгородѣ Рождественской Ч. 2-го кварт. Пятницкаго прихода въ Холодной улицѣ подъ № 108-мъ, асс. за 230 р. Купчая писана на основаніи 4-го пунк. 356-й ст. къ X т. продолж. гражд. зак. на герб. листѣ въ 1 р.; пошлинъ на основаніи той же ст. невзято.

16388. 1837 г. Декабря 11. Совершена купчая, на проданный Нижегородскою мѣщанкою Прасковьею Васильевою *Донскою*, въ принадлежность *Губернскаго Нижняго Новгорода* для устройства онаго, деревянный домъ съ строеніемъ и землею, состоящій въ Нижнемъ-Новгородѣ Рождественской Ч. 2-го кварт. въ Пятницкомъ приходѣ въ улицѣ Панской подъ № 188-мъ, асс. за 1,000 р. Купчая писана на основаніи 4-го пунк. 356-й ст. къ X т. продолж. гражд. зак. на герб. листѣ въ 1 р.; пошлинъ на основаніи той же ст. невзято.

16389. 1837 г. Декабря 11. Совершена купчая, на проданный Нижегородскою мѣщанкою Марьею Петровою *Александровою*, въ принадлежность *Губернскаго Нижняго Новгорода* для устройства онаго, деревянный домъ съ строеніемъ и землею, состоящій въ Нижнемъ-Новгородѣ Рождественской Ч. 4-го кварт. въ Успенскомъ Оврагѣ подъ № 42-мъ, асс. за 700 р. Купчая писана на основаніи 4-го пунк. 356-й ст. къ X т. продолж. гражд. зак. на герб. листѣ въ 1 р.; пошлинъ на основаніи той же ст. невзято.

16390. 1837 г. Декабря 11. Совершена купчая, на проданный солдатскою женою Вѣрою Петровою *Медовою*, въ принадлежность *Губернскаго Нижняго Новгорода* для устройства онаго, деревянный домъ съ строеніемъ и землею, состоящій въ Нижнемъ-Новгородѣ Рождественской Ч. 2-го кварт. въ Живоносновской улицѣ подъ № 59-мъ, асс. за 500 р. Купчая писана на основаніи 4-го пунк. 356-й ст. къ X т. продолж. гражд. зак. на герб. листѣ въ 1 р.; пошлинъ на основаніи той же ст. невзято.

16391. 1837 г. Декабря 13. Совершена купчая, на проданный Нижегородскою мѣщанкою Авдотьею Ивановою *Квасниковою*, въ принадлежность *Губернскаго Нижняго Новгорода* для устройства онаго, деревянный домъ съ строеніемъ и землею, состоящій въ Нижнемъ-Новгородѣ Кремлевской Ч. 1-го кварт. въ Никольскомъ приходѣ близъ Лыкова моста подъ № 91-мъ, асс. за 700 р. Купчая писана на основаніи 4-го пунк. 356-й ст. къ X т. продолж. граж. зак. на герб. листѣ въ 1 р.; пошлинъ на основаніи той же ст. невзято.

16392. 1837 г. Декабря 13. Совершена купчая, на проданный Нижегородскою мѣщанкою Ольгою Авдѣевою *Роговою*, въ принадлежность *Губернскаго Нижняго Новгорода* для устройства онаго, деревянный домъ съ строеніемъ и землею, состоящій въ Нижнемъ-Новгородѣ Рождественской Ч. 2-го кварт. въ Пятницкомъ приходѣ, въ Пятницкой улицѣ подъ № 88-мъ, асс. за 320 р. Купчая писана на основаніи 4-го пунк. 356-й ст. къ X т. продолж. гражд. зак. на герб. листѣ въ 1 р.; пошлинъ на основаніи той же ст. невзято.

16393. 1837 г. Декабря 13. Совершена купчая, на проданный солдатскою Маріною Семеновою *Ѳедоровою*, въ принадлежность *Губернскаго Нижняго Новгорода* для устройства онаго, деревянный домъ съ строеніемъ и землею, состоящій въ Нижнемъ-Новгородѣ Рождественской Ч. 2-го кварт. въ улицѣ Рогуновкѣ подъ № 109-мъ, асс. за 450 р. Купчая писана на основаніи 4-го пунк. 356-й ст. къ X т. продолж. гражд. зак. на герб. листѣ въ 1 р.; пошлинъ на основаніи той же ст. невзято.

16394. 1837 г. Декабря 13. Совершена купчая, на проданный отставнымъ унтеръ-офицеромъ Дмитріемъ *Александровымъ*, въ принадлежность *Губернскаго Нижняго Новгорода* для устройства онаго, деревянный домъ съ строе-

ніемъ и землею, состоящій въ Нижнемъ-Новгородѣ Рождественской Ч. 2-го квартт. въ Пятницкомъ приходѣ въ Холодной улицѣ подъ № 135-мъ, асс. за 250 р. Купчая писана на основаніи 4-го пунк. 356-й ст. къ X т. продолж. гражд. зак. на герб. листѣ въ 1 р.; пошлинъ на основаніи той же ст. невзято.

Въ Рязанской Палатѣ Гражданскаго Суда.

16395. 1841 г. Іюня 10. Явлено духовное завѣщаніе, умершей Касимовской мѣщанки Евдокѣи Васильевой *Шаниной*, на предоставленное ею родной дочери своей Касимовской же мѣщанской женѣ Агафьѣ Устиновой *Курбатовой*, имѣніе, состоящее въ г. Касимовѣ усадебное мѣсто съ разнымъ строеніемъ и деревянную кузницу, 7-ю часть слѣдующую ей Шаниной изъ всего онаго послѣ умершаго мужа ея, цѣна объявлена серебр. 71 р. 42⁶⁄₇ к. Завѣщаніе писано на герб. листѣ въ 90 к. серебр., за актъ взято 3 р. серебр.

Въ Таврической Палатѣ Гражданскаго Суда.

16396. 1841 г. Мая 20. Совершена купчая, отъ чиновницы 14-го класса Елены Григорьевой *Ягминой*, данная ею Полковницѣ Настасьѣ Пантелѣевой *Говоровой*, на проданную первою послѣдней часть двора, пространствомъ въ длину 36, а въ ширину 10 саж., въ 3-й Ч. г. Симферополя состоящаго, за 142 р. 85⁵⁄₇ к. серебр. Купчая писана на герб. листѣ въ 90 к. серебр.; пошлинъ взято 5 р. 72 к. и за актъ 3 р. серебр.

16397. 1841 г. Мая 21. Совершена купчая, отъ Титулярной Совѣтницы Любови Ивановой *Грудницкой*, данная ею Евпаторійскому 3-й гильдіи купцу Яку Юсуфову *Черкесу*, на проданный мужемъ первой Титулярнымъ Совѣтникомъ Григорьемъ Михайловымъ Грудницкимъ, домъ съ дворомъ и пристройками г. Перекопа въ предмѣстіи Армянскомъ Базарѣ состоящій, за 950 р. сереб. Купчая писана на герб. листѣ въ 3 р. серебр.; пошлинъ взято 38 р. и за актъ 3 р. серебр.

16398. 1841 г. Мая 23. Совершена дарственная запись, отъ Нахичеванскихъ мѣщанъ Карпа и Семена Ивановымъ *Болджіевыхъ*, данная ими родному брату своему Нахичеванскому же мѣщанину Павлу Иванову *Болджіеву*, на подаренную первыми послѣднему 3-ю часть изъ имѣнія, состоящаго Симферопольскаго уѣзда на рѣчкѣ Качѣ при разоренной деревнѣ Мустафабей, заключающаго въ себѣ до 7 десят. пустопорожней земли, на которой разведенъ фруктовый садъ съ находящимися въ немъ разными постройками, коему объявлена цѣна 300 р. серебр. Запись писана на герб. листѣ въ 90 к. серебр.; пошлинъ взято 12 р. и за актъ 3 р. серебр.

16399. 1841 г. Мая 26. Совершена купчая, отъ Подполковницы Натальи Романо-

вой *Тумановой*, данная ею Карасубазарскому мѣщанину Алѣ *Мустафѣ-Оглу*, на проданную первою послѣднему лавку, г. Карасубазара въ приходѣ Шоры-Джами состоящую, за 228 р. 57 к. серебр. Купчая писана на герб. листѣ въ 1 р. 80 к. серебр.; пошлинъ взято 17 р. 16 к. и за актъ 3 р. серебр.

Въ Херсонской Палатѣ Гражданскаго Суда.

16400. 1841 г. Мая 5. Совершена купчая, на проданное Штабсъ-Капитаномъ Демьяномъ *Мальчевскимъ*, женѣ потомственнаго дворянина и чиновника 14-го класса *Сухинова*, Марьѣ, недвижимое имѣніе, состоящее Александрійскаго уѣзда при деревнѣ Пелагѣевкѣ, она же и Калинова крестьянъ мужеск. п. 12 и женск. 9, съ ихъ новорожденными дѣтьми обоего пола, имуществомъ и землю удобную и неудобную 1149 десят. 1680 саж. со всею находящеюся на оной землѣ постройкою, за 2,857 р. 14$\frac{2}{7}$ к. серебр. Купчая писана на герб. листѣ въ 6 р. серебр.; пошлинъ взято 114 р. 32 к. и за актъ 3 р. серебр.

Въ Бѣлостокско-Сокольскомъ Уѣздномъ Судѣ:

16401. 1841 г. Апрѣля 28. Отъ дворянъ Розаліи Степановой и Самуила Матвѣева *Бучацкихъ*, явлена купчая, совершенная въ ономъ Судѣ того жъ числа, данная ими дворянину Іосифу Михайлову *Сароську*, на продажу первыми послѣднему неполна 5 десят. земли, за 45 р. серебр. Купчая писана на герб. бумагѣ въ 30 к. серебр.; пошлинъ съ 45 р. взыскано 1 р. 80 к. и съ акта 3 р. серебр., 28 Апрѣля 1841 г.

16402. 1841 г. Апрѣля 29. Отъ дворянина Козмы Тадеушова *Щененовича*, явлена купчая, совершенная въ ономъ Судѣ того жъ числа, данная имъ Титулярному Совѣтнику Павлу Михайлову *Искрѣ*, на продажу первымъ послѣднему 1$\frac{1}{3}$ десят. и 50 квадрат. Литовскихъ прентовъ земли, Сокольскаго уѣзда въ имѣніи Островкѣ состоящей, за 26 р. серебр. Купчая писана на герб. бумагѣ въ 30 к. серебр.; пошлинъ съ 26 р. взыскано 1 р. 4 к. и съ акта 3 р. серебр., 29 Апрѣля 1841 г.

Бѣлостокской Области въ Бѣльско-Дрогичинскомъ Уѣздномъ Судѣ:

16403. 1841 г. Апрѣля 30. Отъ дворянина Антона Андреева *Анасинскаго*, явлена купчая, совершенная въ ономъ Судѣ того жъ числа, данная имъ бывшему Предводителю Дворянства Дрогичинскаго уѣзда Онуфрію Антонову *Пеньковскому*, на продажу первымъ послѣднему 20 десят. земли въ г. Дрогичинѣ безъ крестьянъ, за 300 р. серебр. Купчая писана на герб. листѣ въ 90 к. серебр.; пошлинъ съ 300 р. взыскано 12 р. и съ акта 3 р. серебр., 30 Апрѣля 1841 г.

16404. 1841 г. Мая 5. Отъ дворянина Михайлы Францова *Корженевскаго*, явлена купчая, совершенная въ ономъ Судѣ того жъ числа, данная имъ дворяни-

ну Казимиру Викентьеву *Мочульскому*, на продажу первымъ последнему 3 десят. земли, Дрогичинскаго уѣзда въ деревнѣ Военчѣ безъ крестьянъ, за 30 р. серебр. Купчая писана на герб. листѣ въ 30 к. серебр.; пошлинъ съ 30 р. взыскано 1 р. 20 к. и съ акта 3 р. серебр., 5 Мая 1841 г.

16405. 1841 г. Мая 5. Отъ дворянина Станислава Иванова *Липницкаго*, явлена купчая, совершенная въономъ Судѣ того жъ числа, данная имъ дворянину Викентію Іосифову *Липницкому*, на продажу первымъ послѣднему 6 десят. земли, Бѣльскаго уѣзда въ деревнѣ Малинникахъ безъ крестьянъ, за 50 р. серебр. Купчая писана на герб. листѣ въ 30 к. серебр.; пошлинъ съ 50 р. взыскано 2 р. и съ акта 3 р. серебр., 5 Мая 1841 г.

16406. 1841 г. Мая 6. Отъ дворянъ: Адама Антонова *Фальковскаго*, Іозефаты Антоновой *Лучаіовой*, Кристины Антоновой *Пенской* и Людвики Антоновой *Олендзкой*, явлена купчая, совершенная въ ономъ Судѣ того жъ числа, данная ими дворянамъ Михайлѣ и Іосифу Петровымъ *Савицкимъ*, на продажу первыми послѣднимъ 3 десят. земли, Бѣльскаго уѣзда въ деревнѣ Варепехахъ безъ крестьянъ, за 24 р. 30 к. серебр. Купчая писана на герб. листѣ въ 30 к. серебр.; пошлинъ съ 24 р. 30 к. взыскано 95 к. серебр.; и мѣдью $8\frac{3}{4}$ к. съ акта 3 р. серебр., 6 Мая 1841 г.

16407. 1841 г. Мая 12. Оъ дворянки Маріянны Іосифововой *Годлевской*, явлена купчая, совершенная въ ономъ Судѣ того жъ числа, данная ею Ксендзу Ѳаддею и брату его дворянину Войцеху Францовымъ *Годлевскимъ*, на продажу первою послѣднимъ 10 десят. земли, Бѣльскаго уѣзда въ Волькѣ Залѣвской и Залѣсѣ безъ крестьянъ, за 105 р. серебр. Купчая писана на герб. листѣ въ 30 к. серебр.; пошлинъ съ 105 р. взыскано 4 р. 20 к. и съ акта 3 р. серебр., 12 Мая 1841 г.

16408. 1841 г. Мая 14. Отъ дворянина Іосифа Михайлова *Мочульскаго*, явлена купчая, совершенная въ ономъ Судѣ того жъ числа, данная имъ дворянину Варфоломѣю Войтехову *Мочульскому*, на продажу первымъ послѣднему 3 десят. земли, Дрогичинскаго уѣзда въ деревняхъ: Радзишевѣ, Кроляхъ и Мочидлахъ-Пцолкахъ безъ крестьянъ, за 45 р. серебр. Купчая писана на герб. листѣ въ 30 к. серебр.; пошлинъ съ 45 р. взыскано 1 р. 80 к. и съ акта 3 р. серебр., 14 Мая 1841 г.

16409. 1841 г. Мая 14. Отъ дворянина Павла Викентьева *Клопотовскаго*, явлена купчая, совершенная въ ономъ Судѣ того жъ числа, данная имъ дворянину Антону Адамову *Клопотовскому*, на продажу первымъ послѣднему 4 десят. земли, Дрогичинскаго уѣзда въ деревнѣ Клопотахъ-Патрахъ безъ крестьянъ, за 45 р. серебр. Купчая писана на герб. листѣ въ 30 р. серебр.; пошлинъ съ 45 р. взыскано 1 р. 80 р. и съ акта 3 р. серебр., 14 Мая 1841 г.

16410. 1841 г. Мая 14. Отъ дворянина Франца Христофорова *Яцолта*, явлена

купчая, совершенная въономъ Судѣ того жъ числа, данная имъ дворянамъ Ивану и Францу Павловымъ *Ящолтамъ*, на продажу первымъ послѣднимъ 1 десят. земли, Дрогичинскаго уѣзда въ деревнѣ Ящолтахъ безъ крестьянъ, за 30 р. серебр. Купчая писана на герб. листѣ въ 30 к. серебр.; пошлинъ съ 30 р. взыскано 1 р. 20 к. и съ акта 3 р. серебр., 14 Мая 1841 г.

16411. 1841 г. Мая 14. Отъ дворянина Павла Адамова *Нивинскаго*, явлена дарственная запись, совершенная въ ономъ Судѣ того жъ числа, данная имъ сыну своему Владиславу *Нивинскому*, на подареніе первымъ послѣднему 2 десят. земли вмѣстѣ съ деревянными строеніями, Бѣльскаго уѣзда въ деревнѣ Банькахъ безъ крестьянъ, оцѣненной въ 35 р. серебр. Дарственная запись писана на герб. бумагѣ въ 30 к. серебр.; взыскано съ акта 3 р. серебр., 14 Мая 1841 г.

16412. 1841 г. Мая 21. Отъ дворянина Матеуша Михайлова *Витановскаго*, явлена купчая, совершенная въ ономъ Судѣ того жъ числа, данная имъ однодворцу Теофилю Васильеву *Данкѣвичу*, на продажу первымъ послѣднему 3 десят. земли, Бѣльскаго уѣзда въ деревнѣ Лубинѣ, безъ крестьянъ, за 75 р. серебр. Купчая писана на герб. бумагѣ въ 30 к. серебр.; пошлинъ съ 75 р. взыскано 3 р. и съ акта 3 р. серебр., 21 Мая 1841 г.

16413. 1841 г. Мая 21. Отъ однодворцевъ Фомы и Анзельма Фабіяновыхъ *Творковскихъ*, а также дворянокъ: Каролины, Маріянны и Анны Фабіяновыхъ *Піотровскихъ* и дѣвицы Маріянны Григорьевой *Творковской*, явлена купчая, совершенная въ ономъ Судѣ того жъ числа, данная ими Коллежскому Секретарю Станиславу Иванову *Мелинскому*, на продажу первыми послѣднему 1 десят. земли, Бѣльскаго уѣзда въ деревнѣ Гаврилкахъ безъ крестьянъ, за 40 р. серебр. Купчая писана на герб. листѣ въ 30 к. серебр.; пошлинъ съ 40 р. взыскано 1 р. 60 к. и съ акта 3 р. серебр., 21 Мая 1841 г.

16414. 1841 г. Мая 22. Отъ дворянина Петра Викентьева *Косинскаго*, явлена купчая, совершенная въ ономъ Судѣ того жъ числа, данная имъ дворянину Фомѣ Андрееву *Косинскому*, на продажу первымъ послѣднему 350 саж. земли, Дрогичинскаго уѣзда въ окресностяхъ деревни Малинова безъ крестьянъ, за 60 р. серебр. Купчая писана на герб. листѣ въ 30 к. серебр.; пошлинъ съ 60 р. взыскано 2 р. 40 к. и съ акта 3 р. серебр., 22 Мая 1841 г.

Волынской губерніи въ Дубенскомъ Уѣздномъ Судѣ:

16415. 1834 г. Февраля 23. Отъ Франца *Грабовскаго*, явлена переуступка, совершенная въ ономъ Судѣ того жъ числа, данная ему сестрою его Маріянною *Гаевскою*, на переуступку послѣднею первому обезпеченной на

имѣніи помѣщика Графа Александра Ходкевича селеніи Малыхъ Доростаяхъ, собственной ея суммы 7,286 злотыхъ 21 грошъ Польскою монетою. Переуступка писана на герб. листѣ въ 6 р.; взыскано за бумагу монетою 4 р., того жъ числа.

16416. 1835 г. Февраля 23. Отъ помѣщика Рафаилы *Стройновскаго*, явлена уступочная сдѣлка, совершенная въономъ Судѣ того жъ числа, данная ему помѣщицею Фрементиною *Вержбицкою*, на переуступку послѣднею первому выдѣленной матери ея и по наслѣдству ей доставшейся за 22,223 злотыхъ, 9 грошей Польскою монетою, колліокаціонной части въ селѣ Подлозьцахъ. Уступчная сдѣлка писана на герб. листѣ въ 40 р.; пошлинъ съ 22,223 злотыхъ, 9 грошей взыскано монетою 133 р. 34 к., того жъ числа.

Воронежской губерніи въ Бирюченскомъ Уѣздномъ Судѣ.

16417. 1841 г. Мая 11. Явлена раздѣльная запись, на раздѣленное между наслѣдниками Титулярнаго Совѣтника Стратона *Ямпольскаго*, дочерьми его: Губернскою Секретаршею Натальею *Анчаковою*, Штабсъ-Капитаншею Настасьею *Егоровою*, Ротмистршею Еленою *Драновою* и дѣвицею Марьею *Ямпольскою*, движимое и недвижимое имѣніе, состоящее Воронежской губерніи, Бирюченскаго уѣзда въ пригородней слободѣ Дубовской дворовое мѣсто съ находящеюся при немъ жилою и нежилою постройкою, какъ то: деревянный на каменномъ фундаментѣ домъ о 9 покояхъ съ сѣньми въ одной связи, 3 людскихъ избы съ 2 сѣньми, ледникъ съ анбарчикомъ въ одной связи, 2 анбара, экипажный сарай, конюшня съ станками для лошадей, винный плетневый подвалъ, хлѣбный въ 2 отдѣленіяхъ анбаръ, выкопанный въ землѣ оплетенный хворостомъ, ледникъ и на томъ же дворовомъ мѣстѣ винокуренный поравый заводъ, со всею принадлежащею къ нему мѣдною, желѣзною и деревянною посудою, противъ дворовагo мѣста на горѣ разныхъ плодовитыхъ деревъ садъ, которое имѣніе все по раздѣльной получила одна изъ сестеръ Елена Дранова съ тѣмъ, чтобы заплатить сестрамъ своимъ условленную сумму денегъ. Раздѣльная запись писана по суммѣ 2,285 р. серебр., на герб. листѣ въ 6 р. серебр., съ акта взято 3 р. серебр.

Гродненской губерніи въ Кобринскомъ Уѣздномъ Судѣ.

16418. 1841 г. Іюня 11. Совершена купчая, данная Евреемъ Юделемъ Мейлаховичемъ *Петержецкимъ*, дворянамъ Рафаилу Степанову и женѣ его Екатеринѣ *Остроленецкимъ*, на проданную первымъ послѣднимъ изъ части земли въ деревнѣ Остроличу, Кобринскаго уѣзда расположенной 1 десят. земли, за 40 р. серебр. Купчая писана на герб. бумагѣ въ 90 к. серебр.; пошлинъ взыскано 1 р. 60 к. и съ акта 3 р. серебр., того жъ числа.

Въ Енисейскомъ Губернскомъ Правленіи.

16419. 1841 г. Мая 26. Совершена купчая, на проданный Красноярскою мѣщанскою

дочерью дѣвицею Авдотьею Ѳедоровою *Потехиною*, Губернской Секретаршѣ Анфисѣ Ѳедоровой *Гоголевой*, деревянный двухъэтажный домъ, состоящій въ г. Красноярскѣ по большой Кичинской улицѣ въ 3-й куртинѣ со всѣми принадлежащими къ нему строеніями и землею, серебр. за 85 р. 71$\frac{3}{7}$ к. Купчая писана на герб. листѣ въ 30 к. серебр.; пошлинъ взыскано съ суммы 3 р. 42$\frac{6}{7}$ к. и съ акта 3 р. серебр.

Казанской губерніи въ Козмодемьянскомъ Уѣздномъ Судѣ.

16420. 1841 г. Мая 10. Совершена купчая, данная изъ дворянъ отъ Титулярнаго Совѣтника Василья Ѳедорова *Сафайлова*, по довѣренности жены его Варвары Александровой, на проданную имъ Губернской Секретаршѣ Матренѣ Ивановой *Михайловой*, отхожую землямую дачу, состоящую Козмодемьянскаго уѣзда при деревнѣ Сергѣевкѣ, значущуюся въ одномъ планѣ сколько ее есть безъ остатка, съ имѣющеюся при той дачѣ на рѣчкѣ Сундыркѣ водяною мельницею объ одномъ поставѣ, съ принадлежащими къ ней жерновыми камнями и инструментами, водянымъ и сухимъ колесами, серебр. за 285 р. Купчая писана на герб. листѣ въ 90 к. серебр.; пошлинъ взыскано 11 р. 40 к. и съ акта 3 р. серебр.

Курской губерніи въ Корочанскомъ Уѣздномъ Судѣ.

16421. 1841 г. Іюня 4. Совершена купчая, данная помѣщикомъ Фаненъ-Юнкеромъ Петромъ Ѳедоровымъ *Пановымъ*, помѣщику Капитану Ѳедору Васильеву *Маликову*, на проданную первымъ послѣднему изъ числа распашной 12 четвертей съ получетвертью, Корочанскаго уѣзда села Большаго Яблонова, по обѣ стороны вала Солдатской дачи, въ починкѣ именуемомъ Бѣлоусовскомъ, а въ десяткѣ Горностаевскомъ состоящей 5 четвертей съ примѣромъ и со всѣми принадлежащими къ ней угодьями, серебр. за 72 р. Купчая писана на герб. листѣ въ 30 к. серебр.; пошлинъ съ 72 р. взыскано 2 р. 88 р. и за актъ 3 р. серебр., того жъ числа.

16422. 1841 г. Іюня 6. Совершена раздѣльная запись, учиненная помѣщицею вдовою Подпоручицею Пелагеею Ивановою и дѣтьми ея сыномъ канцеляристомъ Николаемъ *Старовыми* и дочерьми: вдовою Коллежскою Регистраторшею Надеждою *Арефьевою*, Губернскою Регистраторшею Аграфеною *Зубковою* и дворянкою Дарьею *Масловою*, между ими на раздѣленное движимое и недвижимое имѣніе въ 42 десят. землѣ, строеніи, скотѣ и дворовыхъ мужеск. 5 и женск. 7 душахъ людяхъ заключающееся, Корочанскаго уѣзда въ деревнѣ Агиццевой состоящее. Раздѣльная запись писана на герб. листѣ въ 3 р. серебр., взыскано за актъ 3 р. серебр., того жъ числа.

16423. 1841 г. Іюня 11. Совершена купчая, данная помѣщицами дворянками по мужѣ мѣщанкою Анною Васильевою *Игнатовою* и Подпоручицею Марьею Васильевою

Рудневою, Корочанскаго уѣзда села Казачьяго Государственнымъ крестьянамъ Михайлѣ и Ивану Максимовымъ *Лапинымъ*, на проданную первыми послѣднимъ распашную, изъ нихъ Михайлѣ 2½, а Ивану 3, всего 5½ десят. землю, Корочанскаго уѣзда въ дачахъ села Казачьяго состоящую, серебр. за 54 р. Купчая писана на герб. листѣ въ 30 к. серебр.; пошлинъ съ 54 р. взыскано 2 р. 16 к. и за актъ 3 р. серебр., того жъ числа.

16424. 1841 г. Іюня 11. Совершено духовное завѣщаніе, данное Корочанскаго уѣзда деревни Афанасовой Государственнымъ крестьяниномъ Ѳедоромъ Антоновымъ *Клепиковымъ*, той же деревни Государственному крестьянину Петру Иванову *Жданову*, на завѣщанное первымъ послѣднему, усадебное дворовое мѣсто съ небольшимъ плодовитымъ садомъ и на ономъ мѣстѣ деревяннато дома, со всѣмъ принадлежащимъ къ оному строеніемъ и огорожею, въ оной деревнѣ Афанасовой состоящее, да распашную и нераспашную, всего 8 четвертей землю со всѣми принадлежащими къ ней угодьями, въ дачахъ той же деревни Афанасовой состоящую, которому имѣнію объявлена цѣна 130 р. серебр. Духовное завѣщаніе писано на герб. листѣ въ 30 к. серебр.; пошлинъ съ 130 р. взыскано 5 р. 20 к. и за актъ 3 р. серебр., того жъ числа.

Могилевской губерніи въ Климовичскомъ Уѣздномъ Судѣ:

16425. 1841 г. Февраля 3. Совершена купчая, отъ помѣщика Осипа Николаева *Бишевскаго*, данная имъ дворянину Мартыну Васильеву и женѣ его Екатеринѣ *Коршунъ-Осмоловскимъ*, на продажу 30 десят. земли со всякими угодьями и строеніемъ, Чериковскаго уѣзда въ околицѣ Пескевичахъ лежащую, за 142 р. 85⅐ к. серебр. Купчая писана на герб. листѣ въ 90 к. серебр.; пошлинъ взято 5 р. 72 к. съ акта 2 р. 86 к. серебр.

16426. 1841 г. Февраля 5. Дворяниномъ Ѳедоромъ *Саковичемъ*, явлено духовное завѣщаніе, данное ему женою его умершею Агафьею Николаевою *Саковичевою*, коимъ уступила она ему и малолѣтнымъ дѣтямъ Степану и Аксиньѣ Ѳедоровымъ Саковичамъ 1 уволоку земли со всѣми угодьями и имуществомъ въ околицѣ Гришевщинѣ, или Кришталовкѣ состоящую, стоющую неболѣе 100 р. серебр. Духовное завѣщаніе писано на простой бумагѣ; пошлинъ взято 4 р. съ акта 2 р. 86 к. и за бумагу 90 к. серебр.

16427. 1841 г. Февраля 13. Совершена купчая, отъ помѣщика Коллежскаго Секретаря Карла Ѳедорова *Троскалевскаго*, данная имъ помѣщикамъ Антону Адамову и его женѣ Петронелѣ Фабіановой *Недивецкимъ*, на продажу 2-хъ уволокъ и 5 десят. земли въ селѣ Малошкевичахъ и деревнѣ Казусіовкѣ лежащей, со всѣми принадлежащими къ оной угодьями по Климовичскому уѣзду расположенной, за 285 р. 71³⁄₇ к. серебр. Купчая писана на герб. листѣ въ 90 к. серебр.; пошлинъ взято 11 р. 43 к. и съ акта 2 р. 86 к. серебр.

16428. 1841 г. Марта 7. Совершена купчая, отъ помѣщиковъ Петра и Іосифа Ивановыхъ *Осмоловскихъ*, данная ими дворянину Михайлѣ Филиппову *Галковскому*, на продажу 10 десят. земли, въ урочищѣ Пригорахъ лежащей, за 142 р. 85$\frac{5}{7}$ к. серебр. Купчая писана на герб. листѣ въ 90 к. серебр.; пошлинъ взято 5 р. 72 к. и съ акта 2 р. 86 к. серебр.

16429. 1841 г. Мая 3. Выдана данная, брату Климовичскаго 3-й гильдіи купца Акиму Иванову *Радкѣвичу*, на купленный имъ съ аукціоннаго торга домъ, Титулярной Совѣтницы нынѣ умершей Марьи *Чежепановой*, въ г. Климовичахъ состоящій, за 128 р. 10 к. серебр. Данная писана на герб. листѣ въ 90 к. серебр.; пошлинъ взято 5 р. 14 к. и съ акта 2 р. 86 к. серебр.

16430. 1841 г. Мая 7. Совершена купчая, отъ помѣщиковъ Ивана Робертова и его жены Анастасіи Семеновой *Чернявскихъ*, данная ими помѣщичьей дочери Екатеринѣ Ивановой *Хелетовской*, на продажу одной уволоки земли въ деревнѣ Орловкѣ лежащей со всѣми угодьями, за 142 р. 85$\frac{5}{7}$ к. серебр. Купчая писана на герб. листѣ въ 90 к. серебр.; пошлинъ взято 5 р. 72 к. и съ акта 2 р. 86 к. серебр.

Нижегородской губерніи въ Семеновскомъ Уѣздномъ Судѣ.

16431. Совершена купчая, на проданный отставнымъ солдатомъ Маркеломъ *Козминымъ*, мѣщанину Михайлѣ *Короткову*, деревянный домъ съ принадлежащими къ нему службами и землею, состоящій въ Срѣтенской улицѣ, подъ которымъ домомъ и строеніемъ земли мѣрою въ ширину 10, а въ длину 32 саж., за 57 р. серебр.

Новгородской губерніи въ Череповскомъ Уѣздномъ Судѣ:

16432. 1840 г. Іюня 10. Совершена купчая, отъ Череповскаго мѣщанина Григорья Иванова *Милютина*, на проданное имъ Череповскимъ мѣщанкѣ Марьѣ Афанасьевой и мѣщанину Ивану Иванову *Милютинымъ*, недвижимое имѣніе, состоящее въ г. Череповцѣ по Воскресенской улицѣ въ 9-мъ кварт. подъ № 11-мъ, плановой земли 1-й въ длину 30, а поперегъ 2, а послѣднему въ длину 30 же, а поперегъ 1$\frac{1}{2}$ саж., серебр. за 114 р. Купчая писана на герб. листѣ въ 30 к. серебр.; пошлинъ съ 114 р. взыскано 4 р. 56 к. съ акта 2 р. 85$\frac{5}{7}$ к. серебр.

16433. 1840 г. Іюня 19. Совершена купчая, отъ вдовы помѣщицы Подполковницы Александры Ивановой *Панфиловой*, на проданное ею Череповскаго уѣзда экономическому крестьянину деревни Матурина Козмѣ *Ѳаддееву*, недвижимое имѣніе, состоящее Новгородской губерніи, Череповскаго уѣзда 7-ю часть, пустоши Порожки, въ коей состоитъ земли примѣрно полагая 100 саж.; если же окажется и болѣе, то ей продавицѣ съ него покупщика Ѳаддеева и наслѣдниковъ его за то денегъ нетребовать, а если же окажется менѣе, то и ему покупщику Ѳаддееву и наслѣдникамъ его съ нея

продавицы недостающаго количества земли нетребовать, серебр. за 14 р. 85$\frac{5}{7}$ к. Купчая писана на герб. листѣ въ 30 к. серебр.; пошлинъ съ 14 р. 85$\frac{5}{7}$ к. взыскано 60 к. съ акта 2 р. 85$\frac{5}{7}$ к. серебр.

16434. 1840 г. Іюля 23. Совершена купчая, отъ солдатской жены Марьи Ивановой *Милютиной*, на проданное ею солдатской же женѣ Пелагеѣ Алексѣевой *Григорьевой*, движимое и недвижимое имѣніе, земли 15 саж. поперегъ и 30 саж. въ длину, состоящей въ г. Череповцѣ въ Благовѣщенской улицѣ въ 8-мъ кварт. подъ № 5-мъ, за исключеніемъ 4-хъ, остальныя 11 саж. съ выстроеннымъ на оной землѣ одноэтажнымъ деревяннымъ домомъ, серебр. за 100 р. Купчая писана на герб. листѣ въ 30 к. серебр.; пошлинъ съ 100 р. взыскано 4 р. съ акта 2 р. 85$\frac{5}{7}$ к. серебр.

16435. 1840 г. Сентября 27. Совершена купчая, отъ отставнаго Лейбъ-Гвардіи Коннаго полка Корнета Михайлы Петрова *Мордвинова*, на проданное имъ помѣщицѣ Коллежской Секретаршѣ Евгеніи Семеновой *Кривцовой*, движимое и недвижимое имѣніе, состоящее Новгородской губерніи, Череповскаго уѣзда Самосарской волости, писанныхъ по 8-й ревизіи въ сельцѣ Голосовѣ крестьянъ всего мужеск. п. 3 души, съ ихъ женами и владѣемою землею, примѣрно 120 десят., серебр. за 28 р. 71$\frac{3}{7}$ к. Купчая писана на герб. листѣ въ 90 к. серебр.; пошлинъ взыскано съ цѣны 11 р. 44 к. за актъ 2 р. 85$\frac{5}{7}$ к. серебр.

16436. 1840 г. Сентября 30. Совершена купчая, отъ отставнаго Лейбъ-Гвардіи Коннаго полка Корнета Михайлы Петрова *Мордвинова*, на проданное имъ помѣщицѣ Коллежской Секретаршѣ Евгеніи Семеновой *Кривцовой*, движимое и недвижимое имѣніе, состоящее Новгородской губерніи, Череповскаго уѣзда Самосарской волости, писанныхъ по 8-й ревизіи въ сельцѣ Голосовѣ крестьянина Степана съ женою, со всѣмъ ихъ имуществомъ и землею, примѣрно 60 десят., серебр. за 171 р. 42$\frac{6}{7}$ к. Купчая писана на герб. листѣ въ 90 к. серебр.; пошлинъ взыскано съ цѣны 6 р. 86 к. за актъ 2 р. 85$\frac{5}{7}$ к. серебр.

16437. 1840 г. Октября 3. Совершена купчая, отъ отставнаго Лейбъ-Гвардіи Коннаго полка Корнета Михайлы Петрова *Мордвинова*, на проданное имъ помѣщицѣ Коллежской Секретаршѣ Евгеніи Семеновой *Кривцовой*, движимое и недвижимое имѣніе, состоящее тамошняго уѣзда Самосарской волости, писанныхъ по 8-й ревизіи въ сельцѣ Голосовѣ крестьянина Сергѣя съ 3 сестрами его, со всѣмъ ихъ крестьянскимъ имуществомъ и землею, сколько по писцовымъ дачамъ и по натуральному владѣнію за нимъ состоитъ, серебр. за 171 р. 42$\frac{6}{7}$ к. Купчая писана на герб. листѣ въ 90 к. серебр.; пошлинъ съ 171 р. 42$\frac{6}{7}$ к. взыскано 6 р. 86 к. за актъ 2 р. 85$\frac{5}{7}$ к. серебр.

16438. 1840 г. Ноября 15. Совершена купчая, отъ вдовы Губернской Секретарши Татьяны Ивановой *Пятовой*, на проданное ею чиновницѣ Губернской

Секретарши Емиліи Ивановой *Поповой*, движимое и недвижимое имѣніе состоящее въ г. Череповцѣ въ 31-мъ кварт. подъ № 4-мъ ветхій деревянный двухъэтажный домъ, съ принадлежащую къ оному плановою землею по лицу 12 саж. $1\frac{3}{4}$ арш. и за дворъ длиннику 30 саж., серебр. за 71 р. $42\frac{6}{7}$ к. Купчая писана на герб. листѣ въ 30 к. серебр.; пошлинъ съ 71 р. $42\frac{6}{7}$ к. взыскано 2 р. $85\frac{5}{7}$ к. за актъ 2 р. $85\frac{5}{7}$ к. серебр.

16439. 1841 г. Января 10. Совершена купчая, отъ помѣщика Подпоручика Ивана Андреева *Чуровскаго*, на проданное имъ Череповскаго уѣзда Починковскаго Волостнаго Правленія Высоковскаго участка, деревни Елизова крестьянамъ: Семену *Григорьеву*, Василью *Матвѣеву*, Андрею *Семенову*, Ивану *Иванову*, Кириллѣ *Герасимову*, Ильѣ *Герасимову*, Егору *Иванову*, Ѳедоту *Яковлеву*, Григорью *Семенову* и Якову *Прохорову*, недвижимое имѣніе состоящее Череповскаго уѣзда, въ пустоши Пироговѣ земли 5-ю часть съ 3-ю, да половину 5-й части, всего примѣрно 13 десят., серебр. за 257 р. $14\frac{2}{7}$ к. Купчая писана на герб. листѣ въ 90 к. серебр.; пошлинъ взято съ 257 р. $14\frac{2}{7}$ к. 10 р. $28\frac{4}{7}$ к. съ акта 2 р. $85\frac{5}{7}$ к. серебр.

16440. 1841 г. Января 17. Совершена купчая, отъ помѣщика Поручика Петра Андреева *Чуровскаго*, на проданное имъ Череповскаго уѣзда Починковскаго Волостнаго Правленія Высоковскаго сельскаго общества крестьянамъ: Якову *Павлову*, Ѳедоту *Павлову*, Ларіону *Ѳедорову*, Макѣю *Евдокимову*, Ивану *Афанасьеву*, Аликриту *Петрову*, Степану *Осипову*, Вавилѣ *Ѳаддееву* и Тихону *Данилову*, недвижимое имѣніе, состоящее Новгородской губерніи, Череповскаго уѣзда въ пустоши دручинѣ, заключающееся въ землѣ пашенной, сѣнокосной и лѣсопорослой, всего 5-ю часть съ третью, примѣрно 11 десят. все что ему въ означенной пустоши принадлежало, серебр. за 142 р. $85\frac{5}{7}$ к. Купчая писана на герб. листѣ въ 30 к. серебр.; пошлинъ взято съ 142 р. $85\frac{5}{7}$ к., 5 р. $71\frac{3}{7}$ к. съ акта 2 р. $85\frac{5}{7}$ к. серебр.

16441. 1841 г. Января 23. Совершена купчая, отъ Череповскаго мѣщанина Григорья Иванова *Милютина*, на проданную имъ вдовѣ Череповской мѣщанской женѣ Марьѣ Афанасьевой *Милютиной*, землю изъ плановаго мѣста 3-ю часть, состоящую въ г. Череповцѣ, по Воскресенской улицѣ въ 9-мъ кварт. подъ № 12-мъ, всю что ему по плану принадлежитъ безъ остатка, серебр. за 95 р. Купчая писана на герб. листѣ въ 30 к. серебр.; пошлинъ съ 95 р. взято 3 р. 80 к. съ акта 2 р. $85\frac{5}{7}$ к. серебр.

16442. 1841 г. Января 24. Совершена купчая, Череповскаго уѣзда Дубровскаго Волостнаго Правленія, Чаромскаго участка деревни Квасинина, отъ крестьянина Якова *Данилова* и Маловерстьевской волости деревни Ворнопи крестьянъ Тимоѳея и Андрея *Тимоѳеевыхъ*, на проданное ими вольноотпущеннымъ крестьянамъ Вологодской губерніи и уѣзда деревни Рякова, Кириллѣ и Андрею *Павловымъ* съ товарищами, недвижимое имѣніе землю.

состоящую Вологодской губерніи и уѣзда, Угольской волости по деревнѣ Рякову пашенную и непашенную, съ лѣсами и сѣнными покосами и прочими угодьями, всего 100 десят., серебр., за 285 р. $71\frac{5}{7}$ к. Купчая писана на герб. листѣ въ 90 к. серебр.; пошлинъ взято съ 285 р. $71\frac{5}{7}$ к., 11 р. $42\frac{6}{7}$ к. съ акта 2 р. $85\frac{5}{7}$ к. серебр.

16443. 1841 г. Февраля 12. Совершена купчая, отъ Весьегонскаго мѣщанина Фомы Семенова *Тестенева*, на проданное имъ вольноотпущенной отъ помѣщика Александра Иванова Голенищева-Кутузова, деревни Клопузова крестьянской дѣвкѣ Авдотьѣ *Васильевой*, недвижимое имѣніе, состоящее Череповскаго уѣзда по деревнѣ Клопузовой землю, пахатную, сѣнокосную и лѣсомъ порослую, всего 12 десят. 1200 саж., серебр. за 71 р. $42\frac{6}{7}$ к. Купчая писана на герб. листѣ въ 30 к. серебр.; пошлинъ съ цѣны взято 2 р. 88 к. съ акта 2 р. $85\frac{5}{7}$ к. серебр.

16444. 1841 г. Февраля 12. Совершена купчая, отъ Весьегонскаго мѣщанина Фомы Семенова *Тестенева*, на проданное имъ Санктпетербургскому мѣщанину Андрею Іонову *Андреянову*, недвижимое имѣніе землю, состоящую Череповскаго уѣзда по деревнѣ Клопузовой 12 десят. 1200 саж. и въ отхожей пустоши Осиновикѣ $16\frac{1}{2}$ десят., пахатную, сѣнокосную и лѣсомъ порослую, серебр. за 60 р. Купчая писана на герб. листѣ въ 30 к. серебр.; пошлинъ съ цѣны взято 2 р. 40 к. съ акта 2 р. $85\frac{5}{7}$ к. серебр.

16445. 1841 г. Февраля 12. Совершена купчая, отъ Весьегонскаго мѣщанина Фомы Семенова *Тестенева*, на проданное имъ свободной хлѣбопашицѣ Домнѣ *Алексѣевой*, недвижимое имѣніе землю, состоящую Череповскаго уѣзда Уломской волости по деревнѣ Клопузовой 18 десят. 1800 саж. и въ пустоши Осиновикѣ 26 десят. 600 саж. пахатную, сѣнокосную и лѣсопорослую, серебр. за 90 р. Купчая писана на герб. листѣ въ 30 к. серебр.; пошлинъ съ цѣны взято 3 р. 60 к. съ акта 2 р. $85\frac{5}{7}$ к. серебр.

16446. 1841 г. Февраля 21. Совершена купчая, отъ помѣщицы Коллежской Ассессорши Марьи Ѳедоровой *Моложениновой*, на проданное ею крестьянамъ Череповскаго уѣзда Богословскаго Волостнаго Правленія Пачевскаго сельскаго общества села Едомы Осипу *Осипову*, Филиппу *Петрову* и деревни Дурасова Автоному *Васильеву*, недвижимое имѣніе, состоящее Череповскаго уѣзда Даргунской волости по деревнямъ Лихачеву и Шевелеву въ пустошахъ: Меледбѣ, а по мирскому названію Нелюбово, Большой Боръ, Черной Ручей, Канадба и Ярцовской, какъ то: пашенной и непашенной, сѣнокосной и лѣсопорослой земли 49 десят. и прочія угодьи, съ посѣяннымъ хлѣбомъ и господскимъ строеніемъ, серебр. за 285 р. 70 к.; пошлинъ съ цѣны взято 11 р. 44 р. съ акта 2 р. $85\frac{5}{7}$ к. серебр.

16447. 1841 г. Февраля 21. Совершена купчая, отъ вдовы помѣщицы Коллежской Ассессорши Марьи Ѳедоровой *Моложениновой*, на проданное ею крестья-

намъ Череповскаго уѣзда Богословскаго Правленія Почевскаго сельскаго общества деревень: Четверикова, Ивану *Григорьеву* и Стрѣлицы, Никифору *Козмину*, недвижимое имѣніе, состоящее Новгородской губерніи, Череповскаго уѣзда Даргунской волости по деревнямъ Лихачевой и Шевелевой въ пустошахъ: Меледбѣ, а по мирскому названію Нелюбово, Большой Боръ, Черной Ручей, Конадба и Ярцовской, пашенной и непашенной, сѣнокосной и лѣсопоросшой земли и прочія угодьи, всего 49 десят. съ посѣяннымъ въ землѣ хлѣбомъ и господское строеніе, половину дома, кухни, скотнаго двора, съ находящимся въономъ анбара, сѣнника, овина, мельницы, словомъ все безъ остатка, серебр. за 285 р. 70 к. Купчая писана на герб. листѣ въ 90 к. серебр.; пошлинъ взято съ 285 р. 70 к., 11 р. 44 к. съ акта 2 р. 85$\frac{5}{7}$ к. серебр.

16448. 1841 г. Марта 12. Совершена купчая, отъ Весьегонскаго мѣщанина Фомы Семенова *Тестенева*, на проданное имъ вольноотпущенной отъ помѣщицы изъ дворянъ дѣвицы Евгеніи Сергѣевой Трусовой, сельца Резанова крестьянской дѣвкѣ Марьѣ *Ивановой*, движимое и недвижимое свое имѣніе, состоящее Новгородской губерніи, Череповскаго уѣзда по деревнѣ Клопузовой, половину мукомольной мельницы на рѣкѣ Уломнѣ и земли 2 десят., серебр. за 142 р. 85$\frac{5}{7}$ к. Купчая писана на герб. листѣ въ 30 к. серебр.; пошлинъ взято съ 142 р. 85$\frac{5}{7}$ к., 5 р. 72 к. съ акта 2 р. 85$\frac{5}{7}$ к. серебр.

16449. 1841 г. Марта 21. Совершена купчая, отъ Череповскаго 3-й гильдіи купца Александра Виссаріонова *Козырева*, на проданное имъ Череповской мѣщанской женѣ Елисаветѣ Алексѣевой *Кочуриной*, движимое и недвижимое имѣніе, состоящее въ г. Череповцѣ по Воскресенскому проспекту въ 1-мъ кварт. подъ № 6-мъ изъ двухъэтажнаго деревяннаго дома, принадлежащей къ оному постройкѣ и плановой землѣ въ длину 30, а поперегъ 12 саж., съ прочею надворною пристройкою, серебр. за 150 р. Купчая писана на герб. листѣ въ 90 к. серебр.; взыскано пошлинъ съ цѣны 6 р. съ акта 2 р. 85$\frac{5}{7}$ к. серебр.

16450. 1841 г. Апрѣля 16. Совершена купчая, отъ помѣщицы Подполковницы Александры Ивановой *Панфиловой*, на проданное ею Череповскаго уѣзда Богословской волости деревни Кичина крестьянину Ивану Васильеву *Малкову*, недвижимое имѣніе, состоящее Череповскаго уѣзда по деревнѣ Лукину Бору и въ пустоши Киргодѣ земли примѣрно 15 десят., съ принадлежащею къ оной постройкою, какъ то: домомъ, анбаромъ, овиномъ съ мякинницами, серебр. за 100 р. Купчая писана на герб. листѣ въ 30 к. серебр.; пошлинъ съ цѣны взято 4 р. съ акта 3 р. серебр.

16451. 1841 г. Апрѣля 22. Совершена дарственная запись, отъ солдатки Авдотьи Ивановой *Сухаревой*, на подаренное ею дочери своей родной Череповской мѣщанской женѣ Екатеринѣ Николаевой *Челноковой*, движимое и недвижимое имѣніе, состоящее въ г. Череповцѣ въ Благовѣщенской улицѣ въ

27-мъ кварт. подъ № 260-мъ и половиною плановой земли, коей состоитъ въ длину 13½ саж., а поперегъ прямо во все дворищѣ, съ имѣющеюся въ ономъ разною мебелью. Дарственная запись писана на герб. листѣ въ 30 к. серебр.; пошлинъ невзыскано, а за актъ взято 3 р. серебр.

Новгородской губерніи въ Боровичскомъ Уѣздномъ Судѣ:

16452. 1840 г. Ноября 14. Отъ Капитанъ-Лейтенанта Ареста Сергѣева *Балка*, явленъ раздѣльный актъ, утвержденный въ Санктпетербургской Палатѣ Гражданскаго Суда того жъ г. Сентября 18, учиненный имъ по довѣренностямъ данныхъ ему отъ братьевъ его Михайла и Алексѣя *Балковъ*, дѣвицею Варварою *Балкъ*, Генералъ-Маіоршею Елисаветою *Стахановою*, Надеждою *Мусиною-Пушкиною*, Любовьею *Зитовскою* и опекуномъ Елисаветы Ельдвельды, недвижимому имѣнію, оставшемуся послѣ покойнаго родственника ихъ Капитана 2-го ранга Ивана Васильева *Лутохина*, состоящему Новгородской губерніи, въ уѣздахъ: Крестецкомъ, Боровичскомъ и Тихвинскомъ, всего въ разныхъ деревняхъ писанныхъ по 8-й ревизіи мужеск. п. 161 душа, съ рожденными послѣ ревизіи дѣтьми, со всѣми землями, пустошами и капиталу 5,675 р. 68 к. серебр., накопившагося во время опекунскаго управленія, оставшемуся за удовлетвореніемъ г-на Дерюгина съ уравленіемъ на 8-мъ частей съ крестьянскимъ строеніемъ, имуществомъ, хлѣбомъ и скотомъ, обязались лежащіе на этомъ имѣніи рекрутскіе долговые доли и разныя недоимки, всякой изъ нихъ получающій принимаютъ на себя по числу доставшихся душъ, которому имѣнію по совѣсти объявили цѣну 14,285 р. 72 к. серебр. Раздѣльный актъ писанъ на герб. листѣ въ 42 р., съ акта взято 3 р. серебр.

16453. 1840 г. Ноября 22. Отъ Полковника Александра Александрова *Сухарева*, явленъ раздѣльный актъ, утвержденный Санктпетербургскаго Уѣзднаго Суда во 2-мъ Департаментѣ того жъ г. Февраля 28, учиненный имъ съ родителемъ его Тайнымъ Совѣтникомъ, Сенаторомъ и кавалеромъ Александромъ Дмитріевичемъ *Сухаревымъ*, недвижимому имѣнію, оставшемуся отъ Агафьи Марковой *Сухаревой*, заключающагося въ 4-хъ домахъ, состоящихъ въ Санктпетербургѣ 3-й Адмиралтейской Ч. 3-го кварт. подъ №№ 1-й $\frac{171}{26}$—176-мъ, 2-й $\frac{173}{4}$-мъ, 3-й $\frac{167}{26}$—168-мъ и 4-й Выборгской Ч. подъ № 3-мъ, часть значущаяся на планѣ подъ № 1-мъ, да Новгородской губерніи, Боровичскаго уѣзда сельцо Агафоново съ деревнями къ оной принадлежащими съ крестьянами по послѣдней ревизіи 1654 души мужеск. п. и Крестецкаго 270 душъ, и того 1924 души, цѣну всему дѣлимому имѣнію по совѣсти объявили серебр. 256,915 р. Раздѣльный актъ писанъ на герб. листѣ въ 600 р. серебр., съ акта взято 3 р. серебр.

16454. 1840 г. Ноября 26. Отъ Коллежскаго Совѣтника Николая Иванова *Голубова*, явлена купчая, совершенная Санктпетербургской Палаты Гражданскаго Суда во 2-мъ Департаментѣ того жъ г. Ноября 8, данная ему отъ Кол-

лежскаго Ассессора Ивана Петрова *Жеребцова*, на проданное недвижимое имѣніе, состоящее Новгородской губерніи, Боровичскаго уѣзда писанныхъ по 8-й ревизіи въ сельцѣ Борисовѣ 4, въ деревняхъ: Ермолкинѣ 14, Бѣльковѣ 21 и Рогожинскѣ 20, всего 55 душъ цѣлыми семьями, за исключеніемъ изъ сей продажи 4 душъ, а именно: Калистрата съ женою, Дементья съ матерью, Ѳедора и Петра съ женою, почитаютъ въ настоящую продажу 62 мужеск. п. души, съ ихъ женами, рожденными послѣ ревизіи обоего п. дѣтьми, пріемышами и въ бѣгахъ находящихся крестьянами и господскимъ строеніемъ, ихъ имуществомъ, заведеніемъ, со скотомъ всякаго рода, птицами, съ хлѣбомъ наличнымъ и въ землѣ посѣяннымъ, со всѣми угодьями и со всѣми владѣемыми землями и пустошами, земли же состоятъ какъ значитъ по планамъ и межевымъ книгамъ, а имянно: при сельцѣ Борисовѣ съ деревнями Ермолкина и Рогожинскѣ 3520 десят. 771 саж., въ деревнѣ Бѣльковѣ 269 десят. 2000 саж., въ пустошахъ: Патербъ 50 десят. 517 саж., Остолоповѣ 59 десят. 683 саж., Чуровѣ 68 десят. 1177 саж., Гудаловѣ 157 десят. 962 саж., Лосевѣ 25 десят. 629 саж., Шихновѣ 32 десят. 220 саж., Михалцовѣ 90 десят. 2140 саж., Акатоновѣ 56 десят. 1152 саж., Носковѣ 137 десят. 1037 саж., Семеновѣ 185 десят. 70 саж., Замошьѣ 180 десят. 1795 саж., Гребцовѣ 131 десят. 2263 саж., Павликовѣ 122 десят. 1689 саж., всего 4282 десят. 1485 саж., серебр. за 17,143 р. Купчая писана на герб. листѣ въ 6 р. серебр.; пошлинъ съ цѣны взято 685 р. 72 к. съ акта 3 р. серебр.

16455. 1840 г. Декабря 5. Отъ Маіора Якова Иванова *Дитерихсъ*, явлена купчая, совершенная въ Новгородской Палатѣ Гражданскаго Суда того жъ г. Февраля 14, данная ему отъ Маіорши Натальи Степановой *Авиловой*, на проданное недвижимое имѣніе, писанныхъ по 8-й ревизіи Боровичскаго уѣзда въ сельцѣ Холму, деревняхъ: Подлужьѣ, Столобнѣ, Елисѣевѣ, Скоровѣ и Горкѣ, крестьянъ, всего 20 мужеск. п. душъ и въ деревнѣ Залудящей Горки 3 души, съ ихъ семействами и вновь рожденными послѣ ревизіи дѣтьми и бѣглыми, со всѣмъ господскимъ и крестьянскимъ строеніемъ, имуществомъ, скотомъ, птицами, хлѣбомъ наличнымъ и въ землѣ посѣяннымъ и землею, какъ при оныхъ деревняхъ, равно и въ отхожихъ пустошахъ, все то имѣніе какъ состоитъ за ней въ Боровичскомъ уѣздѣ, серебр. за 5,142 р. 85⁵⁄₇ к. Купчая писана на герб. листѣ въ 12 р. серебр.; пошлинъ съ цѣны взято 25 р. 71³⁄₇ к. съ акта 2 р. 85⁵⁄₇ к. серебр.

16456. 1840 г. Декабря 12. Отъ Полковницы Надежды Николаевой *Назанской*, явлена купчая, совершенная Санктпетербургской Палаты Гражданскаго Суда во 2-мъ Департаментѣ того жъ г. Мая 15, данная ей довѣреннымъ Полковника Александръ Александрова *Сухарева*, на проданное имъ имѣніе, состоящее Новгородской губерніи, Боровичскаго уѣзда въ деревняхъ: Новинки 21, Сеницѣ 6, Замостьѣ 18 и Черенскѣ 6, да переведенныхъ въ оную изъ сельца Николаевскаго 1, и того 7, а всего писанныхъ по 8-й ревизіи

52 мужеск. п. души, съ ихъ семействами, женами и рожденными послѣ 8-й ревизіи обоего п. дѣтьми, съ ихъ крестьянскимъ имуществомъ, строеніемъ, скотомъ и птицами, съ хлѣбомъ посѣяннымъ, съ пашенною и непашенною землею и со всѣми угодьями, земли же къ означеннымъ деревнямъ принадлежитъ Новинкѣ $\frac{3}{4}$, сельцѣ $61\frac{1}{2}$, Замостьѣ $62\frac{3}{4}$ десят., Черенскѣ 85 десят., да въ пустоши Раменьѣ 170 десят., всего 434 десят., словомъ все безъ остатка, серебр. за 4,572 р. Купчая писана на герб. листѣ въ 12 р. серебр.; пошлинъ взято 187 р. 20 к. съ акта 3 р. серебр.

16457. 1840 г. Декабря 14. Отъ чиновника 8-го класса Петра *Бѣлоногова*, явлена купчая, совершенная Санктпетербургской Палаты Гражданскаго Суда того жъ г. Ноября 25, данная довѣрителю его Дѣйствительному Статскому Совѣтнику Дмитрію Ниловичу *Козину*, по довѣренности Капитана 2-го ранга Владиміра Григорьева *Мамшева*, на проданное недвижимое имѣніе, состоящее Новгородской губерніи, Боровичскаго уѣзда въ деревнѣ Медвѣдевой писанныхъ по 8-й ревизіи крестьянъ, всего 12 душъ со всѣмъ ихъ имуществомъ и со всею принадлежащею землею владѣемою ими, серебр. за 1,714 р. $30\frac{5}{7}$ к. Купчая писана на герб. листѣ въ 4 р. 20 к. серебр.; пошлинъ съ цѣны взято 68 р. 58 к. съ акта 3 р. серебр.

16558. 1840 г. Декабря 23. Отъ жены Аудитора Анны Ѳедотовой *Ефимовой*, явлена купчая, совершенная въ ономъ Судѣ того жъ Декабря 21, данная ей отъ вдовы помѣщицы Прапорщицы Анны Гавриловой *Кутузовой*, на проданную землю, состоящую Боровичскаго уѣзда въ пустоши Абрамовой 25 десят. со всѣми угодьями, серебр. за 75 р. Купчая писана на герб. листѣ въ 90 к. серебр.; пошлинъ съ цѣны взято 3 р. и съ акта 2 р. $85\frac{5}{7}$ к. серебр.

16459. 1841 г. Января 3. Отъ управляющаго имѣніемъ помѣщицы дочери Тайнаго Совѣтника дѣвицы Софьи Петровой *Неклюдовой*, дворовымъ человѣкомъ Андреемъ *Воробьевымъ*, явлена купчая, совершенная въ Ярославской Палатѣ Гражданскаго Суда 1840 г. Декабря 14, данная г-жи Неклюдовой, дочерью Генералъ-Маіора дѣвицею Анною Владиміровною *Хомутовою*, на проданное недвижимое имѣніе, состоящее Новгородской губерніи, Боровичскаго уѣзда въ деревнѣ Пескахъ, Дурышкино тожъ, всего писанныхъ по 8-й ревизіи 15 мужеск. п. душъ безъ раздробленія семействъ, съ женами ихъ, вдовами, дѣвками, пріемышами, подкидышами и рожденными послѣ ревизіи обоего п. дѣтьми, со всѣмъ ихъ крестьянскимъ строеніемъ, имуществомъ, хлѣбомъ, съ землею при деревнѣ Дурышкиной 15 десят. 1732 саж. и въ сельцѣ Туемлѣ 57 десят. 578 саж. съ строеніемъ, скотомъ и хлѣбомъ въ землѣ посѣяннымъ, исключая движимость въ домѣ и наличнаго хлѣба въ пустошахъ: Дубровкѣ, Ловцовѣ и Четверткинѣ 63 десят. 600 саж. со всѣми угодьями, серебр. за 3,428 р. 57 к. Купчая писана на герб. листѣ въ 9 р. серебр.; пошлинъ съ цѣны взято 137 р. 13 к. съ акта 3 р. серебр.

16460. 1841 г. Января 18. Отъ Ротмистра Никиты Александрова *Вислъиева*, явлена данная, выданная изъ Новгородской Палаты Гражданскаго Суда 1840 г. Октября 10, на отданное ему общс съ племянниками его въ искъ описное по заемному письму 8,200 р., помѣщика Александра *Теглева*, имѣніе, состоящее Боровичскаго уѣзда въ сельцѣ Софійскомъ, Чириковѣ тожъ, всего писанныхъ по 8-й ревизіи 30 мужеск. п. душъ, съ ихъ женами, дѣтьми, имуществомъ, строеніемъ, скотомъ, хлѣбомъ и землею при Софійскомъ 107 десят. 1120 саж., Востошовѣ 68 десят., Спировѣ 97 десят., Надоозерьѣ 42 десят. 562 саж., въ пустошахъ: Лядинкахъ 79 десят., Заднемъ Селѣ 39 десят., въ Станкахъ 9 десят., да сверхъ сего господской земли пашни и сѣннаго покоса 50 десят., въ пустоши Плоскомъ 11 десят. 570 и Толиневѣ 80 десят. 2366 саж., Видимерскаго погоста въ сельцѣ Зехновѣ 79 десят., въ пустоши Чиринѣ 100 десят., оцѣненное въ 20,000 р. Данная писана на герб. листѣ въ 12 р. серебр.

16461. 1841 г. Марта 3. Отъ двороваго человѣка помѣщика Гаврилы Мякинина, Гаврилы *Егорова*, явлена купчая, совершенная въ ономъ Судѣ 1839 г. Октября 9, данная ему отъ помѣщика Арсентья Павлова *Клеопина*, на проданную землю, состоящую Боровичскаго уѣзда въ пустоши Семеновѣ 90 десят. со всѣми угодьями, за 900 р. асс. Купчая писана на герб. листѣ въ 3 р.; пошлинъ съ цѣны взято 36 р. съ акта 10 р. асс.

16462. 1841 г. Марта 3. Отъ двороваго человѣка помѣщика Гаврилы Мякинина, Гаврилы *Егорова*, явлена купчая, совершенная въ ономъ Судѣ 1839 г. Октября 23, данная ему отъ помѣщика Арсентья Павлова *Клеопина*, на проданную землю, состоящую Боровичскаго уѣзда въ пустоши Семкинѣ 23 десят. со всѣми угодьями, за 250 р. асс. Купчая писана на герб. листѣ въ 3 р.; пошлинъ съ цѣны взято 10 р. и съ акта 10 р. асс.

16463. 1841 г. Марта 14. Отъ помѣщика Подпоручика Михайлы Иванова *Поддубскаго*, явлена купчая, совершенная въ ономъ Судѣ 1840 г. Іюля 5, данная ему отъ помѣщика Губернскаго Секретаря Александра Львова *Жегалова*, на проданную землю, состоящую Боровичскаго уѣзда въ сельцѣ Игнатовскомъ 57 десят. 233 саж. со всѣми угодьями, серебр. за 172 р. Купчая писана на герб. листѣ въ 3 р.; пошлинъ съ цѣны взято 6 р. 88 к. и съ акта 2 р. 85$\frac{5}{7}$ к. серебр.

16464. 1841 г. Марта 21. Отъ вольноотпущенныхъ отъ Графини Апраксиной, Филиппа *Архипова* и Никифора *Яковлева*, явлена купчая, совершенная въ ономъ Судѣ того жъ Марта 12, данная имъ отъ помѣщика Арсентья Павлова *Клеопина*, на проданную землю, состоящую Боровичскаго уѣзда въ деревнѣ Еросихѣ 7$\frac{1}{2}$ десят. со всѣми угодьями, серебр. за 22 р. Купчая писана на герб. листѣ въ 90 к. серебр.; пошлинъ съ цѣны взято 88 к. и съ акта 2 р. 85$\frac{5}{7}$ к. серебр.

16465. 1841 г. Марта 21. Отъ вольноотпущенныхъ отъ Графини Апраксиной крестьянъ: Степана *Игнатьева*, Григорья *Прокофьева* и Кондратья *Фролова*, явлена купчая, совершенная въ ономъ Судѣ того жъ Марта 15, данная имъ отъ вдовы помѣщицы Ольги Исаевой *Косаговской*, на проданную землю, состоящую Боровичскаго уѣзда въ пустоши Агафоновѣ 31 десят. 321 саж. и 2 арш. со всѣми угодьями, серебр. за 92 р. Купчая писана на герб. листѣ въ 90 к. серебр.; пошлинъ съ цѣны взято 3 р. 68 к. и съ акта 2 р. 85$\frac{5}{7}$ к. серебр.

16466. 1841 г. Марта 21. Отъ вольноотпущенныхъ отъ Графини Апраксиной крестьянъ Филиппа *Александрова* и Никифора *Яковлева*, явлена купчая, совершенная въ ономъ Судѣ того жъ Марта 15, данная имъ вдовою помѣщицею Прапорщицею Ольгою Исаевою *Косаговскою*, на проданную землю, состоящую Боровичскаго уѣзда въ деревнѣ Еросихѣ 7$\frac{1}{2}$ десят. со всѣми угодьями, серебр. за 22 р. Купчая писана на герб. листѣ въ 90 к. серебр., пошлинъ взято 88 к. и съ акта 2 р. 85$\frac{5}{7}$ к. серебр.

Новгородской губерніи въ Тихвинскомъ Уѣздномъ Судѣ:

16467. 1840 г. Ноября 16. Совершена купчая, помѣщика Подпоручика Льва Павлова *Поливанова*, отъ крестьянина его Петра *Ѳедорова*, по данной ему довѣренности отъ г. его, на проданную г. его Тихвинскаго уѣзда Дмитріевскаго Капецкаго погоста деревни Исакова экономической Куневичеcкой волости деревни Исаковой крестьянину Егору *Фомину*, землю, состоящую Тихвинскаго уѣзда Дмитріевскаго Капецкаго погоста въ пустоши Лихаевой, всего 85 десят., или что г-ну его на половину слѣдовать будетъ, всю безъ остатка, серебр. за 242 р. 85$\frac{5}{7}$ к. Купчая писана на герб. листѣ въ 90 к. серебр.; пошлинъ съ 242 р. 85$\frac{5}{7}$ к. взыскано 9 р. 71$\frac{3}{7}$ к. серебр., того жъ числа.

16468. 1840 г. Ноября 16. Совершена купчая, помѣщика Подпоручика Льва Павлова *Поливанова*, отъ крестьянина его Петра *Ѳедорова*, по данной ему довѣренности отъ г-на его, на проданную г. его Тихвинскаго уѣзда Дмитріевскаго Капецкаго погоста деревни Куневичъ экономической Канванской волости крестьянину Ивану *Иванову*, землю, состоящую Тихвинскаго уѣзда Дмитріевскаго Капецкаго погоста въ пустоши Рублевой, всего 90 десят., или что г-ну его слѣдовать будетъ, серебр. за 257 р. 14$\frac{2}{7}$ к. Купчая писана на герб. листѣ въ 90 к. серебр.; пошлинъ съ 275 р. 14$\frac{2}{7}$ к. взыскано 10 р. 28$\frac{4}{7}$ к. серебр., того жъ числа.

16469. 1840 г. Ноября 19. Совершена купчая, отъ Тихвинскихъ: вдовы мѣщанской жены Татьяны Васильевой и сыновей ея мѣщанъ: Ивана, Петра, Григорья и Василья Васильевыхъ *Греченыхъ*, на проданное ими Тихвинскому мѣщанину Алексѣю Алексѣеву *Пешневскому*, дворовое мѣсто съ имѣющимся деревяннымъ домомъ, состоящее въ г. Тихвинѣ на Чечериной улицѣ въ 43-мъ

кварт. подъ № 6-мъ, подъ коимъ всей земли въ длину 30, а по линіи улицы $7\frac{1}{2}$ саж., серебр. за 85 р. $71\frac{3}{7}$ к. Купчая писана на герб. листѣ въ 90 к серебр.; пошлинъ съ 85 р. $71\frac{3}{7}$ к. взыскано 3 р. $42\frac{6}{7}$ к. серебр., того жъ числа.

16470. 1840 г. Декабря 7. Совершена купчая, отъ помѣщицы Подпоручицы Пелагеи Семеновой *Бухариной*, на проданную ею отставному Маіору Евграфу Андрееву *Авилову*, землю, состоящую Новгородской губерніи, Устюжскаго уѣзда Коробицкой волости въ деревнѣ Лисицыной, всего 40 десят., серебр. за 114 р. $28\frac{4}{7}$ к. Купчая писана на герб. листѣ въ 90 к. серебр.; пошлинъ съ 114 р. $28\frac{4}{7}$ к. взыскано 4 р. $57\frac{1}{7}$ к. серебр., того жъ числа.

16471. 1840 г. Декабря 23. Совершена закладная, отъ помѣщика Поручика Виктора Николаева *Эськова*, на заложеннаго имъ Полковнику и кавалеру Андрею Кондратьеву *Зеньбушъ*, крестьянскаго сына Боровичскаго уѣзда въ усадьбѣ Старомъ, Лаврентья холостаго съ матерью его вдовою Лукерьею и съ владѣемою ими въ усадищѣ Старомъ землею 140 десят., серебр. за 85 р. $71\frac{3}{7}$ к. Закладная писана на герб. листѣ въ 90 к. серебр.

16472. 1840 г. Декабря 30. Совершена купчая, отъ помѣщика Подпоручика Алексѣя Прокофьева *Салтанова*, на проданную имъ вольноотпущенному отъ помѣщика Прапорщика Ивана Култашева, крестьянину Филиппу *Петрову*, землю, состоящую Новгородской губерніи, Тихвинскаго уѣзда Волокославскаго погоста въ пустоши Погорѣловѣ, изъ числа 472 десят. половину, т. е. всего 236 десят., или что ему слѣдовать будетъ на его часть, всю безъ остатка, серебр. за 285 р. $71\frac{3}{7}$ к. Купчая писана на герб. листѣ въ 90 к. серебр.; пошлинъ съ 236 десят. по указной цѣны съ десят. взыскано 94 р. 40 к. серебр., того жъ числа.

16473. 1840 г. Декабря 31. Совершена закладная, вольноотпущеннаго отъ помѣщика Прапорщика Ивана Васильева Култашева, отъ крестьянина Филиппа *Петрова*, на заложенную имъ Тихвинскому 3-й гильдіи купцу Ивану Иванову *Дегтяреву*, землю, состоящую Новгородской губерніи, Тихвинскаго уѣзда Волокославскаго погоста въ пустощи Погорѣловѣ, всего 236 десят., серебр. за 285 р. $71\frac{3}{7}$ к. Закладная писана на герб. листѣ въ 90 к. серебр.

16474. 1840 г. Декабря 31. Совершена купчая, отъ помѣщика Подпоручика Алексѣя Прокофьева *Салтанова*, по даннымъ ему довѣренностямъ отъ помѣщицы дѣвицы Капиталины *Мокшеевой* и Подпоручицы Варвары Николаевой *Андреяновой*, на проданную имъ вольноотпущенному отъ помѣщика Ивана Култашева, крестьянину Филиппу *Петрову*, землю, состоящую Тихвинскаго уѣзда Волокославскаго погоста въ пустоши Погорѣловѣ, изъ числа 472 десят. половину, т. е. 236 десят., или что имъ на часть ихъ будетъ слѣдовать, всю безъ остатка, серебр. за 285 р. $71\frac{3}{7}$ к. Купчая писана на герб.

листѣ въ 90 к. серебр.; пошлинъ съ 236 десят. по указной цѣны съ десят. взыскано 94 р. 40 к. серебр., того жъ числа.

16475. 1841 г. Января 8. Совершена купчая, отъ помѣщика Маіора Дмитрія Гаврилова *Лугвенева*, на проданную имъ Тихвинскаго уѣзда Подборовской волости что нынѣ Большедворская деревня Подборовья крестьянину Алексѣю *Ефимову*, землю, состоящую Новгородской губерніи, Тихвинскаго уѣзда Лученскаго погоста пустошь Подгорье, всего 22 десят., серебр. за 14 р. 28 4/7 к. Купчая писана на герб. листѣ въ 90 к. серебр.; пошлинъ съ 14 р. 28 4/7 к. взыскано 2 р. 51 5/7 к. серебр., того жъ числа.

16476. 1841 г. Января 10. Совершена закладная, отъ Тихвинскаго мѣщанина Гаврилы Андреева *Козицына*, на заложенную имъ Тихвинскому 3-й гильдіи купцу Василью Яковлеву *Солодовникову*, деревянную торговую лавку, состоящую въ г. Тихвинѣ въ гостиномъ дворѣ съ деревяннымъ при ней балаганомъ подъ № 21-мъ и подъ нимъ землею, серебр. за 257 р. Закладная писана на герб. листѣ въ 90 к. серебр.

16477. 1841 г. Января 11. Совершена купчая, отъ помѣщицы дѣвицы Екатерины Андреевой *Бухариной* и по данной ей довѣренности отъ сестры ея родной вдовы Подпоручицы Александры Андреевой *Стропиловой*, на проданную ею вдовѣ помѣщицѣ Коллежской Совѣтницѣ Федосьѣ Васильевой *Взоровой*, землю, состоящую Тихвинскаго уѣзда Релошенскаго погоста въ пустошахъ Шепелихѣ и Каменкѣ, всего 81 десят., серебр. за 231 р. 42 6/7 к. Купчая писана на герб. листѣ въ 90 к. серебр.; пошлинъ съ 231 р. 42 6/7 к. взыскано 9 р. 25 4/7 к. серебр., того жъ числа.

16478. 1841 г. Февраля 14. Совершена купчая, отъ помѣщика Алексѣя Петрова *Унковскаго*, на проданную имъ опекуну малолѣтныхъ дѣтей помѣщику флота Капитанъ-Лейтенанту Петру Филиппову *Лупандину*, землю, состоящую Новгородской губерніи, Крестецкаго уѣзда Кубецкаго погоста въ пустоши Выглядковѣ, всего 15 десят., серебр. за 45 р. 71 3/7 к. Купчая писана на герб. листѣ въ 90 к. серебр.; пошлинъ съ 45 р. 71 3/7 к. взыскано 1 р. 82 6/7 к. серебр., того жъ числа.

16479. 1841 г. Февраля 17. Совершена купчая, отъ помѣщика Поручика Алексѣя Петрова *Унковскаго*, на проданную имъ помѣщицѣ дѣвицѣ Аксиньѣ Осиповой *Унковской*, землю, состоящую Новгородской губерніи, Тихвинскаго уѣзда Никольскаго Пичевскаго погоста въ пустоши Бобровцѣ, всего 10 десят., или что родителю его слѣдовало въ оной пустоши всю безъ остатка, серебр. за 28 р. 57 1/7 к. Купчая писана на герб. листѣ въ 90 к. серебр.; пошлинъ съ 28 р. 57 1/7 к. взыскано 1 р. 14 2/7 к. серебр., того жъ числа.

16480. 1841 г. Февраля 18. Совершена купчая, отъ отставнаго Штабсъ-Ротмистра Кириллы Романова *Унковскаго*, по данной ему довѣренности отъ чиновника 8-го класса Александръ *Пережигина*, на проданную имъ помѣщику Ка-

питанъ-Лейтенанту Алексѣю Андрееву *Амукову*, землю, состоящую Олонецкой губерніи, Лодейнопольскаго уѣзда Никольскаго Ярославскаго погоста въ деревнѣ Ефремовской, Искамина Гора тожъ, примѣрно полагаетъ 20 десят., или что принадлежать будетъ довѣрителю его, всю безъ остатка, серебр. за 28 р. 57$\frac{1}{7}$ к. Купчая писана на герб. листѣ въ 90 к. серебр.; пошлинъ съ 28 р. 57$\frac{1}{7}$ к. взыскано 1 р. 14$\frac{2}{7}$ к. серебр., того жъ числа.

16481. 1841 г. Февраля 20. Совершена купчая, отъ помѣщика Прапорщика Ѳедора Яковлева *Тютрюмова*, на проданную имъ помѣщику неслужащему дворянину Ивану Яковлеву *Тютрюмову*, землю, состоящую Новгородской губерніи, Тихвинскаго уѣзда Михайловскаго Тервинскаго погоста по деревнѣ Мутночеру, всего 40 десят., или что на часть ему принадлежать будетъ, всю безъ остатка, серебр. за 114 р. 28$\frac{4}{7}$ к. Купчая писана на герб. листѣ въ 90 к. серебр.; пошлинъ съ 114 р. 28$\frac{4}{7}$ к. взыскано 4 р. 57$\frac{1}{7}$ к. серебр., того жъ числа.

16482. 1841 г. Февраля 21. Явлено духовное завѣщаніе, изъ дворянъ отъ Тихвинской мѣщанской жены Настасьи Яковлевой *Волковой*, на отданное ей помѣщицею Коллежскою Ассессоршею Маврою Ѳедоровою по 1-мъ мужѣ Дубасовою, а по 2-мъ *Ивановою*, имѣніе, Новгородской губерніи, Тихвинскаго уѣзда Дмитріевскаго Капецкаго погоста Выставки Уштовичь по деревнѣ Пенькову, а по мірскому званію Боръ, вновь выстроенную усадьбу по названію Порѣчья, съ господскимъ деревяннымъ домомъ и прочимъ принадлежащимъ къ оной строеніемъ и что только въ домѣ найдется движимое имущество, какое бы нибыло, все безъ остатка, съ хлѣбомъ наличнымъ и въ землѣ посѣяннымъ, скотомъ рогатымъ и нерогатымъ, птицами, земли по означенной усадьбѣ и деревни Пенькову пашенной 743 десят. 2293 саж., или что ей слѣдовать будетъ, всю безъ остатка, крестьянъ по оной деревнѣ писанныхъ по 8-й ревизіи мужеск. 4, женск. 3 души и со вновь рожденными отъ нихъ дѣтьми, съ ихъ крестьянскимъ имуществомъ, строеніемъ, скотомъ, хлѣбомъ и съ владѣемою ими землею, стоющія по совѣсти 2,000 р. Духовное завѣщаніе писано на простой бумагѣ, по цѣнѣ имѣнія за негербовую бумагу взыскано въ Новгородской Палатѣ Гражданскаго Суда 1 р. 80 к. серебр.

16483. 1841 г. Февраля 21. Совершена купчая, отъ помѣщицы Маіорши Елены Аверкіевой *Неворчаловой*, на проданную ею Санктпетербургскому мѣщанину Ѳомѣ *Ульянову*, землю, состоящую Новгородской губерніи, Тихвинскаго уѣзда Шиженскаго погоста въ деревнѣ Серешки, всего 25 десят., или что ей слѣдовать будетъ на 7-ю часть, всю безъ остатка, серебр. за 71 р. 42$\frac{6}{7}$ к. Купчая писана на герб. листѣ въ 90 к. серебр.; пошлинъ съ 71 р. 42$\frac{6}{7}$ к. взыскано 2 р. 85$\frac{5}{7}$ к. серебр., того жъ числа.

16484. 1841 г. Февраля 21. Совершена купчая, отъ помѣщика кондуктора Корпуса Штурмановъ Балтійскаго флота Дмитрія и сестры его родной дѣвицы

Ольги Ивановой *Андреяновыхъ*, на проданную ими Ярославской губерніи, Московскому 2-й гильдіи купцу и Почетному гражданину Фомѣ Козмину *Бушкову*, землю, состоящую Устюжскаго уѣзда Богородицкаго, Смердомскаго погоста примежеванную къ сельцу Олежницѣ при рѣкѣ Чагодощѣ по теченію ея правой берегъ противу владѣнія г-на Дьякова по мирскому званію Широкой Бродъ, всего 1 десят., серебр. за 57 р. $14\frac{2}{7}$ к. Купчая писана на герб. листѣ въ 90 к. серебр.; пошлинъ съ 57 р. $14\frac{2}{7}$ к. взыскано 2 р. $28\frac{4}{7}$ к. серебр., того жъ числа.

16485. 1841 г. Марта 3. Совершена купчая, отъ Тихвинскаго мѣщанина Ивана Иванова *Козицына*, на проданную имъ Тихвинскому 3-й гильдіи купцу Ивану Ильину *Фальву*, деревянную лавку, состоящую въ г. Тихвинѣ въ гостиномъ дворѣ въ Суровской улицѣ подъ № 27-мъ, съ лежащею подъ нею землею, серебр. за 142 р. $85\frac{5}{7}$ к. Купчая писана на герб. листѣ въ 90 к. серебр.; пошлинъ съ 142 р. $85\frac{5}{7}$ к. взыскано 9 р. $71\frac{5}{7}$ к. серебр., того жъ числа.

Новгородской губерніи въ Крестецкомъ Уѣздномъ Судѣ:

16486. 1841 г. Января 14. Отъ помѣщицы Генералъ-Маіорши *Барановой*, явлена купчая, совершенная въ Боровичскомъ Уѣздномъ Судѣ, на проданную ей крестьяниномъ Департамента Удѣловъ Заборовскаго отдѣленія деревни Концовъ Ѳедотомъ *Тимоѳеевымъ*, землю, состоящую Крестецкаго уѣзда, Морканицкаго погоста въ пустоши Плескова Замостья, а по мирскому званію Паницкой 184 десят. 215 саж., за 285 р. $71\frac{5}{7}$ к. Купчая писана на герб. листѣ въ 90 к. серебр.; пошлинъ взыскано 23 р. $95\frac{5}{7}$ к. серебр.

16487. 1841 г. Января 22. По довѣренности Крестецкой мѣщанки дѣвицы Авдотьи Семеновой Крестецкимъ мѣщанскимъ сыномъ Степаномъ *Роговымъ*, явлена купчая, совершенная въ Новгородской Палатѣ Гражданскаго Суда 1840 г. Марта 12, данная ей отъ Штабсъ-Капитана Владиміра Ильина *Дмитріева*, на проданный послѣднимъ первой деревянный домъ съ землею, состоящій въ г. Крестцахъ въ 9-мъ кварт. по прежнимъ актамъ подъ №№ 12-мъ и 13-мъ, подъ коимъ домомъ мѣрою земли длиннику 21 саж., а поперечнику 20 саж., и съ принадлежащею къ оному дому пристройкою, серебр. за 131 р. $42\frac{6}{7}$ к. Купчая писана на герб. листѣ въ 90 к. серебр.; пошлинъ взыскано 5 р. $25\frac{5}{7}$ к. актовыхъ 2 р. $85\frac{5}{7}$ к., 12 Марта 1840 г.

Новгородской губерніи въ Демьянскомъ Уѣздномъ Судѣ:

16488. 1841 г. Января 21. Совершена купчая, данная отъ Старорусской мѣщанской жены Василисы *Чертковой*, Старорускія Градскія Успенскія церкви дьячку Ивану *Емельянову*, на проданное первою послѣднему мѣсто земли съ деревяннымъ домомъ и службами, состоящее въ г. Старой Русѣ въ 1-й Ч., а по плану въ 83-мъ кварт. во 2-мъ №, коей земли мѣрою длиннику 38, а поперечнику въ обоихъ концахъ по 11 саж., за 235 р. серебр. Купчая

писана на герб. листѣ въ 90 к. серебр.; пошлинъ взыскано 9 р. 40 к. и за актъ 3 р. серебр., того жъ числа.

16489. 1841 г. Января 23. Совершена купчая, данная отъ пахатнаго солдата Старорускаго удѣла 8-го округа деревни Тулебли Клементья *Козмина*, данная имъ пахатному жъ солдату той же деревни Филиппу *Сергѣеву*, на проданную первымъ послѣднему землю, состоящую Новгородскаго уѣзда въ пустоши Тулеблѣ $6\frac{1}{2}$ десят., за 60 р. серебр. Купчая писана на герб. листѣ въ 30 к. серебр.; пошлинъ взыскано 2 р. 40 к. и за актъ 3 р. серебр., того жъ числа.

16490. 1841 г. Января 23. Совершена купчая, данная Старорускаго уѣзда пахатныхъ солдатъ 8-го округа деревни Григорова отъ дѣвицы Аксиньи *Никифоровой*, данная ею того жъ округа деревни Тулебли пахатному солдату кантонисту *Ѳедотову*, на проданную первою послѣднему, состоящую Новгородскаго уѣзда въ пустоши Тулеблѣ землю 7 десят. со всѣми угодьями, за 70 р. серебр. Купчая писана на герб. листѣ въ 30 к. серебр.; пошлинъ взыскано 2 р. 80 к. и за актъ 3 р. серебр., того жъ числа.

16491. 1841 г. Января 23. Совершена купчая, данная отъ пахатнаго солдата Старорускаго удѣла 8-го округа деревни Тулебли Клементья *Козмина*, пахатнымъ же солдатамъ той же деревни Василью *Егорову* и Фокѣю *Астафьеву*, на проданную первымъ послѣднимъ землю, состоящую Новгородскаго уѣзда въ пустоши Тулеблѣ 27 десят. со всѣми угодьями, за 145 р. серебр. Купчая писана на герб. листѣ въ 30 к. серебр.; пошлинъ взыскано 5 р. 80 к. и за записку 3 р. серебр., того жъ числа.

16492. 1841 г. Февраля 23. Совершена купчая, данная отъ Старорускаго мѣщанина Прокофья *Кириллова*, Старорускаго удѣла пахатныхъ солдатъ 8-го округа пахатному солдату деревни Григорова Афанасью *Ѳедорову*, на запроданную прежде первымъ послѣднему, состоящую Новгородскаго уѣзда въ пустоши Тулеблѣ землю $10\frac{1}{2}$ десят. со всѣми угодьями, серебр. за 80 р. Купчая писана на герб. листѣ въ 30 к. серебр.; пошлинъ взыскано 3 р. 20 к. и за актъ 3 р. серебр., того жъ числа.

16493. 1841 г. Января 23. Совершена купчая, данная отъ Старорускаго мѣщанина Прокофья *Кириллова*, Старорускаго удѣла пахатныхъ солдатъ 8-го округа деревень, Тулебли, Фокѣю *Астафьеву*, Харутина, Никитѣ *Фомину*, и 10-го округа деревни Крестовой Ефиму *Иванову*, на запроданную прежде первымъ послѣднимъ, состоящую Новгородскаго уѣзда въ пустоши Тулеблѣ землю $12\frac{1}{2}$ десят. со всѣми угодьями, за 130 р. серебр. Купчая писана на герб. листѣ въ 30 к. серебр.; пошлинъ взыскано 5 р. 20 к. и за актъ 3 р. серебр., того жъ числа.

16494. 1841 г. Февраля 24. Совершена купчая, данная отъ Старорускаго мѣщанина Ивана *Половохина*, вдовѣ Старорускої мѣщанкѣ Авдотьѣ *Пономаревой*,

на продажу первымъ послѣдней полмѣста земли съ деревяннымъ домомъ и при немъ службами, состоящее въ г. Старой Русѣ на Веденской сторонѣ по улицѣ С. Петербургской, а по плану въ 127-мъ ктарт. подъ № 15-мъ, коей земли длиннику 30, а поперечнику въ обоихъ концахъ по 6 саж., серебр. за 114 р. 28⅐ к. Купчая писана на герб. листѣ въ 30 к. серебр.; пошлинъ взыскано 4 р. 57⅐ к. и за актъ 3 р. серебр., того жъ числа.

16495. 1841 г. Января 24. Совершена купчая, данная отъ Староруской мѣщанки Прасковьи *Горбуновой*, Староруского удѣла пахатныхъ солдатъ 8-го округа деревни Тулебли Петру *Семенову*, на запроданную послѣднему, состоящую Новгородскаго уѣзда въ пустоши Тулеблѣ землю 21 десят. со всѣми угодьями, серебр. за 65 р. Купчая писана на герб. листѣ въ 30 к. серебр.; пошлинъ взыскано 2 р. 60 к. и за актъ 3 р. серебр., того жъ числа.

16496. 1841 г. Января 24. Совершена купчая, данная отъ Староруской мѣщанки Прасковьи *Горбуновой*, Староруского удѣла пахатныхъ солдатъ 8-го округа женѣ Правителя дѣлъ Комитета Аудитору 13-го класса *Андронова*, Марьѣ Семеновой, на запроданную прежде состоящую Новгородскаго уѣзда въ пустоши Тулеблѣ землю 12 десят. со всѣми угодьями, серебр. за 40 р. Купчая писана на герб. листѣ въ 30 к. серебр.; пошлинъ взыскано 1 р. 60 к. и за актъ 3 р. серебр., того жъ числа.

16497. 1841 г. Января 24. Совершена купчая, данная отъ Староруской мѣщанки Прасковьи *Горбуновой*, Староруского удѣла пахатныхъ солдатъ 8-го округа села Великаго: Агапу *Маркову*, деревни Дѣдовой Лукѣ, Лазарю и Ивану *Меркульевымъ*, на запроданную прежде состоящую Новгородскаго уѣзда въ пустоши Тулеблѣ землю 23 десят. со всѣми угодьями, серебр. за 70 р. Купчая писана на герб. листѣ въ 30 к. серебр.; пошлинъ взыскано 2 р. 80 к. и за актъ 3 р. серебр., того жъ числа.

16498. 1841 г. Января 24. Совершена купчая, данная отъ Староруской мѣщанки Прасковьи *Горбуновой*, Староруского удѣла пахатныхъ солдатъ 8-го округа деревень: Заболотья, Лазару *Васильеву*, Высокова, Семену и Филиппу *Өедоровымъ*, Дѣдовой Лукѣ, Антипу *Ермилину*, на запроданную прежде, состоящую Новгородскаго уѣзда въ пустоши Тулеблѣ, землю 37¾ десят. со всѣми угодьями, серебр. за 120 р. Купчая писана на герб. листѣ въ 30 к. серебр.; пошлинъ взыскано 4 р. 80 к. и за актъ 3 р. серебр., того жъ числа.

16499. 1841 г. Января 24. Совершена купчая, данная отъ Староруской мѣщанки Прасковьи *Горбуновой*, Старорускому мѣщанину Дорофею *Петрову*, на запроданную прежде, состоящую Новгородскаго уѣзда въ пустоши Тулеблѣ землю 13¼ десят. со всѣми угодьями, серебр. за 40 р. Купчая писана на герб. листѣ въ 30 к. серебр.; пошлинъ взыскано 1 р. 60 к. и за актъ 3 р. серебр., того жъ числа.

16500. 1841 г. Января 24. Совершена купчая, данная Демьянскаго уѣзда села Козминска отъ Діаконской дочери дѣвицы Ирины *Дмитріевой*, вдовѣ помѣщицѣ Губернской Секретаршѣ Прасковьѣ *Кирцовой*, на проданную первою послѣдней, состоящую Демьянскаго уѣзда Буховскаго погоста въ полдеревнѣ Совкиной землю 52 десят. съ саж. со всѣми угодьями, серебр. за 150 р. Купчая писана на герб. листѣ въ 90 к. серебр.; пошлинъ взыскано 6 р. и за актъ 3 р. серебр., того жъ числа.

16501. 1841 г. Января 24. Совершена купчая, данная отъ Староруской мѣщанки Прасковьи *Горбуновой*, Староруского удѣла пахатныхъ солдатъ 8-го округа деревни Тулебли Павлу *Осипову*, на запроданную прежде, состоящую Новгородскаго уѣзда въ пустоши Тулеблѣ землю 11½ десят. со всѣми угодьями, серебр. за 35 р. Купчая писана на герб. листѣ въ 30 к. серебр.; пошлинъ взыскано 1 р. 40 к. и за актъ 3 р. серебр., того жъ числа.

16502. 1841 г. Марта 18. Совершена купчая, данная Демьянскаго уѣзда села Кунска отъ понамаря Ивана *Гарскаго*, помѣщицѣ Генералъ - Маіоршѣ Екатеринѣ *Зуровой*, на проданную первымъ, по довѣренности Діаконской дочери Выстаки Козминска, Ирины Дмитріевой, послѣдней состоящую Демьянскаго уѣзда отписную отъ деревни Верстейки пахатную и непахатную землю 16 десят. съ саж. со всѣми угодьями, за 185 р. 71¾ к. серебр. Купчая писана на герб. листѣ въ 90 к. серебр.; пошлинъ взыскано 7 р. 42⁶⁄₇ к. и за актъ 3 р. серебр., того жъ числа.

Новгородской губерніи въ Устюжскомъ Уѣздномъ Судѣ:

16503. 1841 г. Марта 3. Совершена купчая, на проданную вдовою солдатскою женою Екатериною Захаровою *Плиткиною*, Коллежской Ассессоршѣ Екатеринѣ Алексѣевой *Гибенъ*, состоящую въ г. Устюжнѣ въ 24-мъ кварт. половину 4-го плановаго мѣста земли, мѣрою поперечнику 7, а длиннику 30 саж., съ находящимся на оной деревяннымъ домомъ и принадлежащимъ къ оному строеніемъ, серебр. за 90 р. Купчая писана на герб. листѣ въ 90 к. серебр.; пошлинъ принято съ 90 р., 3 р. 60 к. и съ акта 3 р. серебр., того жъ числа.

16504. 1841 г. Марта 11. Совершена купчая, на проданную Штабсъ-Капитаншею Настасьею Максимовою *Корсаковою*, Устюжскому мѣщанину Леонтью Романову *Щукину*, состоящую Устюжскаго уѣзда въ деревнѣ Щукинѣ, 23½ десят., въ пустоши Озоевѣ, а по мирскому званію въ пожнѣ Ратнихѣ 14½ десят., и того 38 десят. пахатную и непахатную землю, съ лѣсами, сѣнными покосами и со всѣми угодьями, серебр. за 228 р. 60 к. Купчая писана на герб. листѣ въ 90 к. серебр.; пошлинъ взято съ цѣны 9 р. 60 к. съ акта 3 р. серебр., того жъ числа.

16505. 1841 г. Марта 12. Совершена купчая, на проданную Гвардіи Штабсъ-Капитаномъ Николаемъ Ивановымъ *Батюшковымъ*, Тверской губерніи, Бѣжец-

каго уѣзда экономической Гродницской вотчины деревни Берибородова крестьянкѣ Марьѣ *Вавиловой*, состоящую той же губерніи, Бѣжецкаго уѣзда Сулежскаго стану въ пустошахъ Филинѣ и Ковинкѣ пахатную и непахатную землю, съ лѣсами, сѣнными покосами, рыбными ловлями и со всѣми угодьями, всего 9 десят. 659 саж., серебр. за 50 р. Купчая писана на герб. листѣ въ 90 к. серебр.; пошлинъ взято съ цѣны 2 р. 10 к. и съ акта 3 р. серебр., того жъ числа.

16506. 1841 г. Марта 12. Совершена купчая, на проданную Гвардіи Капитаномъ Николаемъ Ивановымъ *Батюшковымъ*, экономическому Тверской губерніи, Бѣжецкаго уѣзда Гродницкой вотчины деревни села Новаго крестьянину Ивану *Вавилову*, состоящую той же губерніи, Бѣжецкаго уѣзда Сулежскаго стану въ пустоши Филинѣ и Новинкѣ пахатную и непахатную землю, съ лѣсами, сѣнными покосами, рыбными ловлями и со всѣми угодьями всего 18 десят. 1318 саж., серебр. за 100 р. Купчая писана на герб. листѣ въ 90 к. серебр.; пошлинъ взято 4 р. 20 к. и съ акта 3 р. серебр., того жъ числа.

16507. 1841 г. Марта 19. Совершена купчая, на проданную Гвардіи Штабсъ-Капитаномъ Помпіемъ Николаевымъ *Батюшковымъ*, Маіоршѣ Прасковьѣ Ивановой *Ларіоновой*, состоящую въ Устюжскомъ уѣздѣ пустошъ Молодишкино, въ коей пахатной и непахатной земли со всѣми угодьями 13 десят. 1617 саж., серебр. за 142 р. Купчая писана на герб. листѣ въ 90 к. серебр.; пошлинъ взято съ цѣны 6 р. и съ акта 3 р. серебр., того жъ числа.

16508. 1841 г. Марта 20. Совершена купчая, на продажу вдовою Устюжскою мѣщанскою женою Матреною Васильевою *Нагибиною*, Устюжскаго мѣщанинина Дмитрія Яковлева *Люботовскаго*, женѣ Марьѣ Петровой, урожденной Нагибиной, половину земли, состоящей въ г. Устюжнѣ противъ общественныхъ лавокъ во 2-мъ кварт. изъ 7-го плановаго мѣста, лежащую подлѣ таковаго жъ, принадлежащаго мѣщанкѣ Татьянѣ Дьяковой, мѣрою поперечнику по улицѣ 7, а длиннику во внутрь плана 30 саж., съ находящеюся на оной половиною деревяннаго дома и прочею надворною постройкою, серебр. за 300 р. Купчая писана на герб. листѣ въ 90 к. серебр.; пошлинъ взято съ цѣны 12 р. и съ акта 3 р. серебр., того жъ числа.

16509. 1841 г. Марта 24. Совершена купчая, на проданную вдовою солдатскою женою Марьею Васильевою *Чулошниковою*, Гвардіи Подпоручицѣ Елисаветѣ Петровой *Коковцовой*, состоящей въ г. Устюжнѣ въ Благовѣщенской улицѣ по Пречистенскому переулку въ 18-мъ кварт. изъ перваго плановаго мѣста половину земли, мѣрою въ длину по переулку 16 и во внутрь плана поперечнику 12 саж., серебр. за 100 р. Купчая писана на герб. ли-

тѣ въ 90 к. серебр.; пошлинъ взято съ цѣны 4 р. 20 к. и съ акта 3 р. серебр., того жъ числа.

16510. 1841 г. Марта 26. Совершена купчая, на проданныхъ помѣщикомъ Поручикомъ Викторомъ Николаевымъ *Еськовымъ*, изъ дворянъ Титулярному Совѣтнику Ивану Карлову *Вейценбрейеру*, писанныхъ по 8-й ревизіи Боровичскаго уѣзда по сельцу Старому крестьянъ Никифора и Артамона холостыхъ, съ владѣемою ими по оному сельцу землею, всего 20 десят., серебр. за 200 р. Купчая писана на герб. листѣ въ 90 к. серебр.; пошлинъ взято 8 р. и съ акта 3 р. серебр., того жъ числа.

16511. 1841 г. Апрѣля 11. Совершена купчая на проданную Устюжскимъ мѣщаниномъ Васильемъ Михайловымъ *Кривоборскимъ*, Устюжскому 3-й гильдіи купцу Петру Иванову *Кривоборскому*, состоящую въ г. Устюжнѣ за рѣкою Мологою по улицѣ С. Петербургской большой дорогѣ въ 65-мъ кварт. изъ 17 плановаго мѣста половину, мѣрою по улицѣ и въ зади 7¾ саж., а длиннику 30 саж., съ находящимся на оной деревяннымъ двухъэтажнымъ домомъ, серебр. за 300 р. Купчая писана на герб. листѣ въ 90 к. серебр.; пошлинъ взято 12 р. и съ акта 3 р. серебр., того жъ числа.

16512. 1841 г. Апрѣля 11. Совершена купчая, на проданную крестьяниномъ Устюжскаго уѣзда экономической Ганьковской вотчины деревни Поповой Клементьемъ *Семеновымъ*, *Департаменту Удѣловъ*, землю, состоящую Тверской губерніи, Весьегонскаго уѣзда по рѣкѣ Семутинѣ въ пустоши Богданихѣ, въ количествѣ 59 десят. 1200 саж., серебр. за 170 р. Купчая писана на герб. листѣ въ 90 к. серебр.; пошлинъ взято 6 р. 80 к. и съ акта 3 р. серебр., того жъ числа.

16513. 1841 г. Апрѣля 17. Совершена купчая, на проданную крестьяниномъ Устюжскаго уѣзда экономической Ганьковской вотчины деревни Поповой Ѳедоромъ *Сидоровымъ*, *Департаменту Удѣловъ*, состоящую Тверской губерніи, Весьегонскаго уѣзда по рѣкѣ Семутинѣ въ пустоши Богданихѣ, землю въ количествѣ 76 десят. 1200 саж. со всѣми угодьями, серебр. за 220 р. Купчая писана на герб. листѣ въ 90 к. серебр.; пошлинъ взято съ цѣны 8 р. 80 к. и съ акта 3 р. серебр., того жъ числа.

16514. 1841 г. Апрѣля 18. Совершена купчая, на проданную помѣщикомъ Поручикомъ и кавалеромъ Алексѣемъ Ѳедоровымъ *Мауриновымъ*, Прапорщицѣ Екатеринѣ Николаевой *Салтановой*, состоящую Тверской губерніи, Весьегонскаго уѣзда при сельцѣ Старомъ въ пустоши Софоновѣ по рѣкамъ Званѣ и Ренѣ пахатную и непахатную землю со всѣми угодьями, въ количествѣ 33 десят., или что и сверхъ окажется, всю безъ остатка, серебр

за 150 р. Купчая писана на герб. листѣ въ 90 к. серебр.; пошлинъ взято съ цѣны 6 р. съ акта 3 р. серебр., того жъ числа.

16515. 1841 г. Апрѣля 26. Въ сходственность отношенія Устюжскаго Городоваго Магистрата совершена и выдана данная, Устюжскому 3-й гильдіи купцу Петру Васильеву *Столареву*, на владѣніе купленнаго имъ съ публичнаго торга въ конкурсѣ учрежденномъ въ г. Устюжнѣ недвижимаго имѣнія, несостоятельнаго должника умершаго Устюжскаго мѣщанина Василья Иванова *Шарухина*, состоящаго въ г. Устюжнѣ по Ворожской улицѣ въ 43-мъ кварт. на 2 мѣстѣ деревяннаго двухъэтажнаго дома съ принадлежащимъ къ оному строеніемъ и находящеюся подъ онымъ землею, коей мѣрою поперечнику 14, а длиннику 30 *саж.*, серебр. за 300 р. Данная писана на герб. листѣ въ 90 к. серебр.; пошлинъ принято съ цѣны 12 р. съ акта 3 р. серебр.; того жъ числа.

Новгородской губерніи въ Валдайскомъ Уѣздномъ Судѣ.

16516. 1841 г. Марта 7. Совершена купчая, помѣщикомъ Подпоручикомъ Егоромъ Тимоѳеевымъ *Стоговымъ*, данная имъ Валдайскаго уѣзда Городенскаго погоста Діакону Ивану Васильеву *Троицкому* и дьячку Алексѣю Анисимову *Носову*, на проданную первымъ послѣднимъ состоящую Валдайскаго уѣзда Городенскаго погоста въ пустоши Ключевой со всѣми угодьями землю 29 десят. съ саж., серебр. за 143 р. Купчая писана на герб. листѣ въ 30 к. серебр.; пошлинъ взято серебр. 9 р. 3 к., того жъ числа.

Оренбургской губерніи въ Бузулукскомъ Уѣздномъ Судѣ.

16517. 1841 г. Мая 15. Совершена купчая, отъ однодворцовъ Оренбургской губерніи, Бузулукскаго уѣзда деревни Тупиновки, Павла и Леона *Фоминовыхъ*, на проданную ими однодворцу жъ Воронежской губерніи, Землянскаго уѣзда хутора Кривова, Якову *Горшкову*, половинную часть мукомольной мельницы о 2-хъ поставахъ съ толчеею, со всѣмъ строеніемъ, инструментомъ и обоими берегами устроенную при слободѣ Рождественской на рѣкѣ Землянкѣ, серебр. за 58 р. 71$\frac{3}{7}$ к. Купчая писана на герб. листѣ въ 3 р.; пошлинъ съ 58 р. 71$\frac{3}{7}$ к. взято 3 р. 60 к. за актъ 3 р. серебр.

Оренбургской губерніи въ Стерлитамакскомъ Уѣздномъ Судѣ.

16518. 1841 г. Мая 29. Совершена купчая, отъ Стерлитамакскихъ 3-й гильдіи купеческихъ дѣтей: Хайбуллы, Хизетуллы и Рахметуллы *Имбуидиныхъ*, на проданный ими Стерлитамакской мѣщанской женѣ Марьѣ *Ѳедоровой*, деревянный кожевенный заводъ со всѣмъ принадлежащимъ къ нему строеніемъ, посудою и мѣстомъ по улицѣ 15 и поперегъ 40 саж., состоящій въ г. Стерлитамакѣ въ Разночинской улицѣ, за 142 р. 85$\frac{5}{7}$ к. серебр. Купчая пи-

сана на герб. листѣ въ 30 к. серебр.; пошлинъ съ 143 р. взыскано 5 р. 72 к. за актъ 3 р. серебр., т ого жъ числа.

16519. 1841 г. Мая 31. Совершена купчая, отъ Титулярнаго Совѣтника Константина *Еселева*, на проданныя имъ Уфимскому мѣщанину Козмѣ *Шабрину*, пустопорожнія два мѣста, состоящія въ г. Стерлитамакѣ въ Кожевенной слободѣ въ Разночинской улицѣ 1-й Ч. 1-го кварт. по улицѣ 30 и поперегъ 30 саж., за 25 р. 71$\frac{3}{7}$ к. серебр. Купчая писана на герб. листѣ въ 30 к. серебр.; пошлинъ съ 26 р. взыскано 1 р. 4 к. за актъ 3 р. серебр., тогожъ числа.

Пермской губерніи въ Ирбитскомъ Уѣздномъ Судѣ:

16520. Совершена купчая, на проданный Ирбитскимъ мѣщаниномъ Кантиліаномъ Ивановымъ *Каргаполовымъ*, Титулярной Совѣтницѣ Марьѣ Степановой *Телегиной*, деревянный домъ съ принадлежащими къ нему службами и землею, коей въ длину по улицѣ 17, поперегъ 10, квадрат. же 170 саж., состоящій въ 1-й Ч. г. Ирбита подъ № 125-мъ, серебр. за 142 р. 85$\frac{5}{7}$ к. Купчая писана на герб. листѣ въ 90 к. серебр.; пошлинъ съ суммы и за актъ взыскано 8 р. 72 к. серебр.

16521. Совершена купчая, на проданный вдовою Коллежскою Секретаршею Анною Капитоновою *Барулиною*, Ирбитскому мѣщанину Ивану Иванову *Шипицыну*, деревянный домъ съ принадлежащими къ нему службами и землею, коей въ длину по улицѣ 10, а поперегъ 24 саж., квадрат. же 240 саж., состоящій въ 1-й Ч. г. Ирбита подъ № 483-мъ, серебр. за 285 р. 71$\frac{3}{7}$ к. Купчая писана на герб. листѣ въ 90 к. серебр.; пошлинъ и за актъ взыскано 14 р. 44 к. серебр.

Совершена купчая, на проданный Ирбитскимъ мѣщаниномъ Гавриломъ Александровымъ *Никоновымъ*, дочери своей крестьянской женѣ Ирбитскаго уѣзда села Иленскаго Татьянѣ Гавриловой *Митиковской*, деревянный домъ съ принадлежащими къ нему службами и землею, коей въ длину по улицѣ 12, а поперегъ 10 саж., квадрат. же 22 саж., состоящій въ 1-й Ч. г. Ирбита подъ № 218-мъ, серебр. за 285 р. 71$\frac{3}{7}$ к. Купчая писана на герб. листѣ въ 90 к. серебр.; пошлинъ и за актъ взыскано 14 р. 44 к. серебр.

Полтавской губерніи въ Гадячскомъ Уѣздномъ Судѣ:

16522. 1836 г. Декабря 1. Полковникомъ и кавалеромъ Иваномъ Антоновымъ *Іовницемъ*, явлена купчая, совершенная въономъ Судѣ 1837 г. Января 23, данная ему женою Сенатскаго Регистратора Марьею Сергѣевою *Калмыковою*, на проданное послѣднею первому недвижимое съ крестьянами имѣніе, состоящее Гадячскаго уѣзда при селѣ Сеніовкѣ въ урочищѣ Козарихѣ, мѣрою на 1 десят., асс. за 400 р. Купчая писана на герб. листѣ въ 3 р.; пошлинъ взыскано 16 р. актовыхъ 10 р. асс.

16523. 1840 г. Января 2. Совершенъ раздѣльный актъ, наслѣдниками умершаго Коллежскаго Ассессора Ставицкаго, вдовою Меланьею, Поручикомъ Иваномъ и Коллежскимъ Регистраторомъ Алексѣемъ *Ставицкими*, да Полковницею Екатериною *Рыжовою*, на раздѣлъ между собою имѣнія, состоящаго въ Гадячскомъ уѣздѣ. Раздѣльный актъ писанъ на герб. листѣ въ 140 р. асс.

16524. 1841 г. Февраля 6. Отъ крестьянина помѣщицы Паульсоновой, Ивана Кириллова *Пошивайла*, явлена закладная, совершенная въ ономъ Судѣ сего жъ г. Мая 21, данная ему дворянкою Варварою *Бобрицкою*, на заложенное послѣднею первому недвижимое имѣніе, состоящее Гадячскаго уѣзда при мѣстечкѣ Рашевкѣ, за занятые серебр. 271 р. 42$\frac{6}{7}$ к. Закладная писана на герб. листѣ въ 90 к. серебр.; взыскано актовыхъ 3 р. серебр.

16525. 1841 г. Апрѣля 8. Отъ мѣщанина г. Гадяча Ивана Максимова *Пуха*, явлена купчая, совершенная въ ономъ Судѣ сего жъ г. Мая 5, данная ему казачкою г. Гадяча Агафьею Ивановою *Зеленскою*, на проданный послѣднею первому огородъ съ старою на немъ избою, состоящій въ г. Гадячѣ, серебр. за 20 р. Купчая писана на герб. листѣ въ 30 к. серебр.; пошлинъ взыскано 80 к. актовыхъ 3 р. серебр.

16526. 1841 г. Мая 1. Отъ Подполковника и кавалера Павла Семенова *Масюкова*, явлена купчая, совершенная въ ономъ Судѣ того жъ числа, данная ему Поручикомъ Алексѣемъ Тимоѳеевымъ и женою его Серафимою Ивановою *Оробцевыми*, на проданную послѣдними первому пахатную землю, состоящую при мѣстечкѣ Веприкѣ, въ урочищѣ Лелечковой, мѣрою на 2 десят., серебр. за 20 р. Купчая писана на герб. листѣ въ 30 к. серебр.; пошлинъ взыскано 1 р. 14 к. актовыхъ 3 р. серебр.

16527. 1841 г. Мая 5. Отъ жены Коллежскаго Ассессора Ульяны Григорьевой *Ковалевской*, явлена купчая, совершенная въ ономъ Судѣ того жъ числа, данная ей 3-й гильдіи купеческимъ сыномъ Кирилломъ Ивановымъ *Свистуномъ*, на проданный послѣднимъ первой пустопорожній плацъ, состоящій въ г. Гадячѣ, мѣрою на $\frac{1}{4}$ десят., серебр. за 85 р. 71$\frac{3}{7}$ к. Купчая писана на герб. листѣ въ 30 к. серебр.; пошлинъ взыскано 3 р. 44 к. актовыхъ 3 р. серебр.

16528. 1841 г. Мая 7. Отъ Коллежской Ассессорши Ѳеодоры Петровой *Цацкиной*, явлена уступная запись, совершенная въ ономъ Судѣ того жъ числа, на распредѣленіе ею дѣтямъ своимъ движимаго и недвижимаго съ крестьянами имѣнія, состоящаго въ Гадячскомъ уѣздѣ при селѣ Красной Лукѣ. Уступная запись писана на герб. листѣ въ 9 р. серебр., взыскано актовыхъ 3 р. серебр.

Рязанской губерніи въ Касимовскомъ Уѣздномъ Судѣ:

16529. 1841 г. Марта 1. Совершена купчая, на проданный Касимовскими мѣщанами Иваномъ и Васильемъ Егоровыми *Рыбкиными*, Касимовской же мѣщанкѣ Татьянѣ Борисовой *Живиковой*, деревянный флигель, состоящій въ г. Касимовѣ въ 69-мъ кварт. подъ № 3-мъ, со всѣмъ надворнымъ строеніемъ и усадебною землею, серебр. за 70 р. Купчая писана на герб. листѣ въ 30 к. серебр.; при совершеніи принято пошлинъ 2 р. 80 к. съ акта 2 р. 85$\frac{5}{7}$ к. серебр.

16530. 1841 г. Марта 3. Совершена купчая, на проданное Касимовскою мѣщанкою Татьяною Максимовою *Лебедевою*, Касимовской 2-й гильдіи купчихѣ Елисаветѣ Васильевой *Корсаковой*, дворовое мѣсто, состоящее въ г. Касимовѣ въ 12-мъ кварт. подъ № 4-мъ съ каменнымъ фундаментомъ, серебр. за 200 р. Купчая писана на герб. листѣ въ 90 к. серебр.; при совершеніи принято пошлинъ 8 р. съ акта 2 р. 85$\frac{5}{7}$ к. серебр.

16531. 1841 г. Марта 26. Совершена купчая, на проданный Касимовскими мѣщанами Гавриломъ и Капитономъ *Губиными*, Касимовскому же 3-й гильдіи купцу Ивану Алексѣеву *Большову*, деревянный домъ, состоящій въ г. Касимовѣ въ 11-мъ кварт. подъ № 8-мъ съ надворнымъ строеніемъ и усадебною землею, серебр. за 280 р. Купчая писана на герб. листѣ въ 90 к. серебр. при совершеніи взято пошлинъ 11 р. 20 к. съ акта 3 р. серебр.

16532. 1841 г. Апрѣля 25. Совершена купчая, на проданный Маіоршею Ольгою *Никитиною*, вольноотпущенной отъ г. Бекетова крестьянской женкѣ Матренѣ Тимоѳеевой *Касѣнковой*, деревянный флигель, состоящій въ г. Касимовѣ въ Ямской слободѣ въ 1-мъ отдѣленіи подъ № 4-мъ, со всѣмъ надворнымъ строеніемъ и землею, серебр. за 150 р. Купчая писана на герб. листѣ въ 90 к. серебр.; при совершеніи принято пошлинъ 6 р. съ акта 3 р. серебр.

16533. 1841 г. Апрѣля 26. Совершена купчая, на проданное Касимовскою мѣщанкою Прасковьею Семеновою *Тамилиною*, Касимовскому же 3-й гильдіи купцу Николаю Иванову *Губину*, усадебное мѣсто, состоящее въ г. Касимовѣ въ 7-мъ кварт. подъ № 4-мъ, серебр. за 100 р. Купчая писана на герб. листѣ въ 30 к. серебр.; при совершеніи принято пошлинъ 4 р. съ акта 3 р. серебр.

Рязанской губерніи въ Раненбургскомъ Уѣздномъ Судѣ:

16534. 1841 г. Марта 12. Совершена купчая, данная Штабсъ-Ротмистромъ Валеріаномъ Николаевымъ *Друкортъ*, вольноотпущенному отъ Графини Паленъ, крестьянину Ивану Трофимову *Сидорову*, на проданное первымъ послѣднему усадебное мѣсто, состоящее Раненбургской округи въ селѣ Якимцѣ, котораго мѣрою поперегъ по улицѣ 11, а съ зади 9 саж., въ глубину же съ огородомъ 120 саж., серебр. за 100 р. Купчая писана на герб. листѣ

въ 30 к. серебр.; пошлинъ съ 100 р. взыскано 4 р. актовыхъ 3 р. серебр., того жъ числа.

16535. 1841 г. Марта 13. Совершена купчая, данная Штабсъ-Ротмистромъ Валеріаномъ Николаевымъ *Друкортъ*, отпущенному на волю отъ гг. Акуловыхъ, крестьянину Алексѣю Степанову *Бармашову*, на проданное первымъ последнему усадебное мѣсто, состоящее Раненбургской округи въ селѣ Екимцѣ, котораго мѣрою по улицѣ поперегъ 22, а въ зади 16 саж., въ длину же 119 саж., серебр. за 200 р. Купчая писана на герб. листѣ въ 90 к. серебр.; пошлинъ съ 200 р. взыскано 8 р. актовыхъ 3 р. серебр., того жъ числа.

16536. 1841 г. Апрѣля 15. Отъ Раненбургскихъ 3-й гильдіи купцовъ: Андрея, Якова, Ивана и мѣщанина Петра Ивановыхъ *Поповыхъ*, явленъ раздѣльный актъ, учиненный ими на раздѣлъ имѣнія, доставшагося имъ послѣ смерти родителя ихъ Раненбургскаго 3-й гильдіи купца Ивана Иванова *Попова*, состоящее въ г. Раненбургѣ, заключающееся въ 4-хъ домахъ разнаго строенія, по которому досталось изъ нихъ: Андрею Попову, деревянный на каменномъ фундаментѣ домъ съ разнымъ надворнымъ строеніемъ, усадебною землею и противъ онаго для загона скота придворокъ. Якову и Ивану Поповымъ, по каменному дому съ усадебными мѣстами, и изъ нихъ Ивану пчелы 40 ульевъ и Петру Попову каменный домъ съ надворнымъ строеніемъ и усадебною землею противъ 3-го кварт. подъ № 14-мъ, цѣна дѣлимому имѣнію объявлена 4,500 р. серебр. Раздѣльный актъ писанъ на герб. листѣ въ 9 р. серебр., за актъ взято 3 р. серебр., того жъ числа.

Рязанской губерніи въ Спаскомъ Уѣздномъ Судѣ:

16537. 1841 г. Марта 12. Совершена купчая, на проданную Штабсъ-Ротмистромъ Сергѣемъ Ивановымъ *Кожинымъ*, вольноотпущенному Веденикту Фролову *Лапухову*, земляную дачу прежде бывшую пахатной, а нынѣ въ облогѣ 7 десят., состоящую Воронежской губерніи, Задонскаго уѣзда между дачь земель Задонскихъ казенныхъ крестьянъ и г. Словянова въ урочищѣ Яшкахъ Андроскиной поляны угломъ къ дачамъ тѣхъ казенныхъ крестьянъ и г. Словянова гдѣ прилегаетъ и Крапивный логъ дачи того г. Словянова, серебр. за 100 р. Купчая писана на герб. листѣ къ 30 к. серебр.; пошлинъ съ 100 р. взыскано 4 р. серебр., того жъ числа.

16538. 1841 г. Марта 15. Совершена купчая, на проданное Корнетомъ Іосифомъ Ивановымъ *Кожинымъ*, женѣ вольноотпущеннаго Павла Григорьева *Соловьева*, Степанидѣ Фолимоновой, имѣніе, лежащее Рязанской губерніи, Спаскаго уѣзда въ селѣ Исадахъ усадебное мѣсто, состоящее отъ господскаго его дома на Большой улицѣ что въ концѣ господскаго сада съ правой стороны чрезъ ту улицу, а отъ сей заднею стороною къ рѣкѣ Окѣ, мѣрою 1 десят. и въ луговой дачѣ въ Долгомъ Лугу землю съ осиновымъ и частію

другаго качества лѣсомъ, что за чертежемъ Левицимъ къ сторонѣ луга Кистурскаго по гривѣ луга Долгаго къ сторонѣ озера Глубокаго отъ знака ямы находящейся со стороны того луга Долгаго до Живаго рубежа берега рѣки Оки и въ правѣ отъ сего близъ соединяющихся такимъ же лѣсомъ съ землею подъ онымъ перелѣскомъ между оными къ Окѣ рѣкѣ и рубежу луга Большимъ Заваломъ именуемаго, съ западной же стороны той Гривы Долговской быть границы межи отъ стороны озера Глубокаго мѣрою 8 десят., или сколько оказаться оной луговой земли съ лѣсомъ на оной можетъ, да въ томъ же селѣ Исадахъ пахатной полевой земли 3 десят. изъ участка его, серебр. за 284 р. 28½ к. Купчая писана на герб. листѣ въ 90 к. серебр.; пошлинъ съ 284 р. 28½ к. взыскано 11 р. 37½ к. серебр., того жъ числа.

16539. 1841 г. Апрѣля 25. Совершена купчая, на проданное изъ дворянъ Коллежскимъ Регистраторомъ Иваномъ Александровымъ *Барышниковымъ*, изъ дворянъ дѣвицѣ Любовѣ Александровой *Плишкиной*, недвижимое имѣніе, состоящее Рязанской губерніи, Спаскаго уѣзда въ деревнѣ Фроловой, Кострино тожъ, пашенной земли во всѣхъ трехъ поляхъ 8 десят. съ лѣсами, сѣнными покосами, рыбными ловлями и со всѣми принадлежащими къ оному имѣнію угодьями, серебр. за 285 р. 71$\frac{3}{7}$ к. Купчая писана на герб. листѣ въ 90 к. серебр.; пошлинъ съ 285 р. 71$\frac{3}{7}$ к. взыскано 11 р. 42$\frac{6}{7}$ к. серебр., того жъ числа.

16540. 1841 г. Апрѣля 26. Совершена купчая, на проданное изъ дворянъ Коллежскимъ Регистраторомъ Иваномъ Александровымъ *Барышниковымъ*, изъ дворянъ дѣвицѣ Любовѣ Александровой *Плишкиной*, недвижимое имѣніе, состоящее Рязанской губерніи, Спаскаго уѣзда въ деревнѣ Фроловой, Кострино тожъ, въ пустоши Булатовской, что нынѣ деревня Шелухова, пашенной земли во всѣхъ 3-хъ поляхъ 10 десят. съ лѣсами, сѣнными покосами, рыбными ловлями и со всѣми принадлежащими къ оному угодьями, словомъ сказать что ему въ означенныхъ мѣстахъ по писцовымъ отказнымъ книгамъ, по генеральному земель размежеванію слѣдовало и слѣдовать будетъ не оставляя за собою ничего, а все безъ остатка, поступаетъ въ сію продажу, буде какого либо количества земли по измѣренію не достанетъ, то ему Барышникову въ томъ не отвѣтствовать, серебр. за 285 р. 71$\frac{3}{7}$ к. серебр. Купчая писана на герб. листѣ въ 90 к. серебр.; пошлинъ съ 285 р. 71$\frac{3}{7}$ к. взыскано 11 р. 42$\frac{6}{7}$ к. серебр., того жъ числа.

Саратовской губерніи въ Сердобскомъ Уѣздномъ Судѣ:

16541. 1841 г. Іюня 9. Совершена купчая, на проданную Подпоручикомъ Иваномъ Михайловымъ *Яблочковымъ*, Сердобской 3-й гильдіи купчихѣ Татьянѣ Никитиной *Митусовой*, землю, состоящую Сердобскаго уѣзда въ смежности съ дачею деревни Петропавловки, Байка тожъ, изъ 1553 десят. 1830 саж., 66 десят. 118 саж., серебр. за 285 р. Купчая писана на герб.

листѣ въ 90 к. серебр.; пошлинъ взыскано 11 р. 42$\frac{6}{7}$ к. съ акта 3 р. серебр.

16542. 1841 г. Іюня 11. Совершена купчая, на проданную канцеляристомъ Петромъ Константиновымъ *Мосоловымъ*, съ дозволенія попечителя отца его Губернскаго Секретаря Константина Егорова Мосолова, Титулярной Совѣтницѣ Марьѣ Карпѣевой *Карповой*, землю, находящуюся въ чрезполосномъ владѣніи съ прочими дачниками, Сердобскаго уѣзда при сельцѣ Жадовкѣ, всего 20 десят. 2144 саж. съ лѣсами, сѣнными покосами, рыбными ловлями и всѣми принадлежащими къ ней угодьями, серебр. за 239 р. Купчая писана на герб. листѣ въ 90 к. серебр.; пошлинъ взыскано 9 р. 56 к. съ акта 3 р. серебр.

Смоленской губерніи въ Ельнинскомъ Уѣздномъ Судѣ.

16543. 1831 г. Апрѣля 28. Совершена купчая, на проданную дворянкою Марфою Семеновою *Чеплевскою*, изъ дворянъ канцеляристшѣ Ольгѣ Антоновой *Грищеневской*, Ельнинскаго уѣзда въ сельцѣ Горбовѣ и деревнѣ Балотовѣ, Холму тожъ, всякаго наименованія землю 15 десят., серебр. за 225 р. асс. Купчая писана на герб. листѣ въ 3 р.; пошлинъ съ 225 р. принято 9 р. съ акта 10 р. асс., того жъ числа.

Смоленской губерніи въ Порѣчскомъ Уѣздномъ Судѣ:

16544. 1841 г. Апрѣля „ „ дня. Совершена купчая, на проданную Поручицею Федосьею Яковлевою *Полуграбликовою*, Прапорщику Александру Иванову *Энгельгардту*, состоящую Порѣчскаго уѣзда въ сельцѣ Пажогахъ землю 1$\frac{1}{8}$ десят., за 57 р. 14$\frac{2}{7}$ к. серебр. Купчая писана на герб. листѣ въ 30 к. серебр.; взято пошлинъ 2 р. 28$\frac{4}{7}$ к. съ акта 2 р. 85$\frac{5}{7}$ к. серебр.

16545. 1841 г. Апрѣля „ „ дня. Совершена купчая, на проданную Поручикомъ и кавалеромъ Хрисанфомъ Семеновымъ *Полуграбликовымъ*, Прапорщику Александру Иванову *Энгельгардту*, землю, состоящую Порѣчскаго уѣзда при сельцѣ Пожогахъ 1 десят., за 57 р. 14$\frac{2}{7}$ к. серебр. Купчая писана на герб. листѣ въ 30 к. серебр.; пошлинъ взято 2 р. 28$\frac{4}{7}$ к. съ акта 2 р. 85$\frac{5}{7}$ к. серебр.

Смоленской губерніи въ Рославльскомъ Уѣздномъ Судѣ:

16546. 1836 г. Апрѣля 13. Отъ Секундъ-Маіора Петра Львова *Мицкаго*, явлена купчая, совершенная въ ономъ Судѣ 1814 г. Марта 27, на проданную имъ Губернской Секретаршѣ Надеждѣ Родіоновой *Василевской*, селидебную и огородную землю, состоящую Рославльскаго уѣзда въ деревнѣ Остапковской Слободѣ, мѣрою длиннику 140, поперечнику въ переднемъ концѣ 11, а въ заднемъ 10 саж., асс. за 100 р.; взято пошлинъ 16 р. асс.

16547. 1836 г. Апрѣля 13. Отъ дворянина Семена Григорьева *Пячковскаго*, явле-

на купчая, совершенная въ ономъ Судѣ 1818 г. Марта 7, на проданную имъ Губернскому Секретарю Петру Петрову *Василевскому*, селидебную, огородную, съ имѣвшемся на оной садомъ и въ поляхъ пахатную и непахатную, съ лѣсами, сѣнными покосами и всякими угодьями землю, сколько таковой въ его владѣніи находится, всю безъ остатка, состоящую въ деревнѣ Останковской Слободѣ, за 50 р.; взято пошлинъ 16 р. асс.

16548. 1836 г. Апрѣля 13. Отъ Поручика Арсенія Алексѣева *Мисюрева*, явлена купчая, совершенная въ ономъ Судѣ 1826 г. Мая 3, на проданную имъ Губернскому Секретарю Петру Петрову *Василевскому*, землю, состоящую Рославльскаго уѣзда въ сельцѣ Старшевкѣ, въ урочищѣ называемомъ Москалевка, 5 десят., за 200 р. асс.; взято пошлинъ 18 р. асс.

16549. 1836 г. Апрѣля 13. Изъ дворянъ отъ канцеляриста Михайлы Никифорова *Гришаневскаго*, явлена купчая, совершенная въ ономъ Судѣ того жъ г. Марта 13, на проданную имъ Губернскому Секретарю Петру Петрову *Василевскому*, усадебную, огородную и въ поляхъ пахатную и непахатную, съ лѣсомъ, сѣнными покосами землю, сельцахъ Останковской Слободѣ 7 десят. 457 саж. и Старшевкѣ 1 десят. 1600 саж., за 300 р. асс.; взято пошлинъ 22 р. асс.

16550. 1841 г. Апрѣля 18. Совершена купчая, отъ Поручицы Стефаниды Семеновой *Беницкой*, на проданное ею дворянину Якову Савельеву *Прикоту*, имѣніе, заключающееся въ 1 ревизской мужеск. п. душѣ съ землею и имуществомъ, состоящее Рославльскаго уѣзда въ деревнѣ Карпикахъ, серебр. за 142 р. 85$\frac{5}{7}$ к. Купчая писана на герб. листѣ въ 30 к. серебр.; пошлинъ и съ акта взято серебр. 8 р. 72 к., того жъ числа.

16551. 1841 г. Апрѣля 28. Совершена купчая, отъ Поручика Ивана Яковлева *Рыкова*, на проданную имъ канцеляристшѣ Федосьѣ Ивановой *Мисевичевой*, землю 3 десят., состоящую Рославльскаго уѣзда въ деревнѣ Верещавичахъ, серебр. за 28 р. 57$\frac{1}{7}$ к. Купчая писана на герб. листѣ въ 30 к. серебр.; пошлинъ и съ акта взято серебр. 4 р. 15 к., того жъ числа.

16552. 1841 г. Мая 7. Совершена купчая, отъ дворянина Захара Фомина *Куницевича*, на проданное имъ дворянкѣ Домнѣ Леоновой *Душаковой*, движимое и недвижимое имѣніе, состоящее Рославльскаго уѣзда въ селѣ Незнановѣ и сельцѣ Саловѣ землю усадебную, огородную, въ поляхъ пахатную и непахатную, съ лѣсами, сѣнными покосами и со всѣми угодьями 20 десят., съ находящимся на оной хоромнымъ, гуменнымъ и разнымъ другимъ деревяннымъ строеніемъ и со всѣмъ имуществомъ, за 142 р. 86 к. Купчая писана на герб. листѣ въ 30 к. серебр.; пошлинъ и съ акта взято серебр. 8 р. 72 к., того жъ числа.

16553. 1841 г. Мая 13. Совершена купчая, изъ дворянъ отъ солдатской жены

Авдотьи Ларіоновой *Александровой*, на проданную ею дворянину Ивану Иванову *Домшневу*, землю усадебную, огородную, въ поляхъ пахатную и непахатную, съ лѣсами, сѣнными покосами и со всѣми угодьями 3 десят., состоящую Рославльскаго уѣзда въ селѣ Ладыжинѣ, серебр. за 24 р. Купчая писана на герб. листѣ въ 30 к. серебр.; пошлинъ и съ акта взято серебр. 3 р. 96 к., того жъ числа.

Тамбовской губерніи въ Липецкомъ Уѣздномъ Судѣ:

16554. 1839 г. Октября 26. Липецкой пригородней слободы отъ однодворца Якова Лукина *Кростелева*, совершена купчая, на продажу имъ Липецкому мѣщанину Петру Яковлеву *Дегтереву*, усадебнаго мѣста съ огорожею, состоящаго въ г. Липецкѣ 1-й Ч. въ 44-мъ кварт. подъ № 2-мъ, коего мѣрою ширины 12, продольныхъ 16 саж., за 600 р. асс. Купчая писана на герб. листѣ въ 3 р.; взыскано пошлинъ 24 р. съ акта 10 р. асс.

16555. 1839 г. Ноября 9. Козловскаго уѣзда села Знаменскаго отъ понамаря Ѳедора Степанова *Ильскаго* и отставнаго понамаря Ермила Саввина сына *Саввина*, совершена купчая, на продажу ими Липецкой мѣщанской женѣ Марьѣ Никитиной *Дляновой*, деревяннаго дома съ усадебнымъ мѣстомъ, коего мѣрою въ ширину 15, продольныхъ 30 саж., состоящаго въ г. Липецкѣ 1-й Ч. 12-го кварт. подъ № 11-мъ, за 700 р. асс. Купчая писана на герб. листѣ въ 3 р.; взыскано пошлинъ 28 р. съ акта 10 р. асс.

16556. 1839 г. Ноября 28. Отъ Липецкаго купеческаго сына Николая Семенова *Зиновьева*, совершена купчая, на продажу имъ Липецкой купеческой женѣ Любови Михайловой *Распоповой*, деревяннаго дома съ усадебнымъ мѣстомъ, коего мѣрою въ ширину 15, продольныхъ 25 саж. со всѣмъ строеніемъ, состоящаго въ г. Липецкѣ 2-й Ч. въ 80-мъ кварт. подъ № 2-мъ, за 1,000 р. асс. Купчая писана на герб. листѣ въ 3 р.; взыскано пошлинъ 40 р. съ акта 10 р. асс.

Тамбовской губерніи въ Усманскомъ Уѣздномъ Судѣ.

16557. 1841 г. Іюня 5. Отъ помѣщика Губернскаго Секретаря Гаврилы Алексѣева и жены его Степаниды Филипповой *Писаревыхъ*, совершена отдѣльная запись, на предоставленное ими изъ имѣній своихъ части дочери ихъ изъ дворянъ дѣвицѣ Марьѣ, заключающейся въ землѣ и людяхъ, а имянно: первымъ дворовую женку вдову Татьяну, съ сыномъ Ѳедоромъ, положенныхъ по 8-й ревизіи Бобровскаго уѣзда по селу Ертину и рожденныхъ послѣ ревизіи малолѣтнымъ Козмою, дѣвку Ольгу и земли въ томъ же селѣ Ертинѣ 5 десят., а послѣднею, дтроваго чемовѣка Филиппа съ дѣвкою Настасьею, писанныхъ по 8-й ревизіи Задонскаго уѣзда по деревнѣ Ситной и земли 5 десят., состоящую того жъ уѣзда въ селѣ Глушицахъ. Отдѣльная запись

писана на герб. листѣ въ 90 к. серебр., взыскано съ акта 2 р. 85$\frac{5}{7}$ к. серебр., того жъ числа.

Тверской губерніи въ Бѣжецкомъ Уѣздномъ Судѣ.

16558. 1841 г. Іюня 4. Отъ Оберъ-Офицерской дочери дѣвицы Прасковьи Ивановой *Кашкиной* и солдатской жены Авдотьи Ивановой *Недоступовой*, совершена купчая, на продажу ими казенной Сукроменской волости деревни Волкова крестьянину Егору *Дорофееву*, земли, состоящей Бѣжецкаго уѣзда въ пустошахъ Новоселкѣ 5 десят. 2330 саж., Черемисахъ 7 десят. 1927 саж. и полупустоши Цыпленкахъ 6 десят. 220 саж., всего 19 десят. 2077 саж., серебр. за 230 р. Купчая писана на герб. листѣ въ 90 к. серебр.; пошлинъ съ 230 р. взыскано 9 р. 20 к. актовыхъ 3 р. серебр., того жъ числа.

16559. 1841 г. Іюня 9. Отъ Поручика Павла Алексѣева *Бестужева-Рюмина*, совершена купчая, на продажу имъ изъ дворянъ дѣвицѣ Пелагеѣ Алексѣевой *Бестужевой-Рюминой*, земли, состоящей Бѣжецкаго уѣзда въ пустоши Любятинѣ 45 десят., серебр. за 200 р. Купчая писана на герб. листѣ въ 90 к. серебр.; пошлинъ съ 200 р. взыскано 8 р. актовыхъ 3 р. серебр., того жъ числа.

Тобольской губерніи въ Тюменскомъ Окружномъ Судѣ:

16560. 1841 г. Января 17. Тюменскою мѣщанскою женою Настасьею *Плехановою*, явлена купчая, совершенная въ ономъ Судѣ того жъ Января 20, данная ей Тюменскою мѣщанскою дѣвицею Еленою Семеновою *Кривошеиною*, на проданный послѣднею первой деревянный домъ съ пристройками, состоящій г. Тюмена въ 1-мъ кварт. въ приходѣ Знаменскомъ, подъ коимъ земли длиннику и въ задахъ по 8 саж. съ арш., поперечнику съ обѣихъ сторонъ по 20 саж., за 150 р. асс. Купчая писана на герб. листѣ въ 1 р.; пошлинъ съ 150 р. взыскано 1 р. 71$\frac{3}{7}$ к. серебр.

16561. 1841 г. Февраля 3. Отъ Титулярной Совѣтницы Анны Алексѣевой *Климовсковой*, явлена купчая, совершенная въ ономъ Судѣ того жъ Февраля 6, данная ей Тюменскою мѣщанскою дочерью дѣвицею Анною Алексѣевою *Башариною*, на проданный послѣднею первой деревянный домъ съ пристройками, состоящій г. Тюмена въ 1-мъ кварт. въ приходѣ Архистратига Михаила, подъ коимъ земли длиннику по улицѣ 10, съ зади 6, поперечнику 13 саж., за 1,000 р. асс. Купчая писана на герб. листѣ въ 3 р.; пошлинъ съ 1,000 р. взыскано серебр. 11 р. 42$\frac{6}{7}$ к.

16562. 1841 г. Февраля 14. Отъ вдовы Тюменской крестьянской жены Софьи Егоровой *Кропивиной*, явлена купчая, совершенная въ ономъ Судѣ того жъ числа, на доставшійся ей по рѣшенію Тобольскаго Губернскаго Суда деревянный домъ съ пристройками, состоящій г. Тюмена во 2-мъ кварт. въ

приходѣ Воскресенскомъ, подъ коимъ земли длиннику по улицѣ 20, въ задахъ и поперечнику съ обѣихъ сторонъ по 20 саж., за 1,000 р. асс. Купчая писана на герб. листѣ въ 3 р.; пошлинъ съ 1,000 р. взыскано 11 р. 42$\frac{6}{7}$ к. серебр.

16563. 1841 г. Февраля 14. Отъ крестьянина Городовой волости Павла *Кондратьева*, явлена купчая, совершенная въ ономъ Судѣ того жъ числа, данная ему бывшимъ Тюменской инвалидной команды рядовымъ Нестеромъ *Швецовымъ*, на проданный послѣднимъ первому деревянный домъ съ пристройками, состоящій г. Тюмена въ 1-мъ кварт. въ приходѣ Спаскомъ, подъ коимъ земли длиннику и въ задахъ по 18$\frac{1}{2}$, а поперечнику 13 саж., за 200 р. асс. Купчая писана на герб. листѣ въ 3 р.; пошлинъ съ 200 р. взыскано серебр. 2 р. 28$\frac{4}{7}$ к.

Тульской губерніи въ Ефремовскомъ Уѣздномъ Судѣ:

16564. 1841 г. Января 27. Совершена купчая, отъ Ефремовскихъ мѣщанъ Зиновья и Степана Степановыхъ *Алексѣевыхъ*, на проданную ими Ефремовскому жъ мѣщанину Василью Макарову *Вальчкову*, половину усадебнаго мѣста, состоящаго въ г. Ефремовѣ въ 19-мъ кварт. подъ № 4-мъ, въ ширину 6, а въ длину 50 саж. съ постройкою, серебр. за 71 р. 42 к. Купчая писана на герб. листѣ въ 90 к. серебр.; пошлинъ съ 71 р. 42 к. взыскано 2 р. 86 к. серебр.

16565. 1841 г. Февраля 5. Совершена купчая, отъ писца 1-го разряда Ивана Трофимова *Лебедева*, на проданную имъ Коллежской Секретаршѣ Марьѣ Пантелѣевой *Ивановской*, распашную землю, состоящую Ефремскаго уѣзда въ дачѣ деревни Подериной 7$\frac{1}{7}$ десят., серебр. за 142 р. 86 к. Купчая писана на герб. листѣ въ 90 к. серебр.; пошлинъ съ 142 р. 86 к. взыскано 5 р. 72 к. серебр.

16566. 1841 г. Февраля 21. Совершена купчая, отъ Елецкаго 3-й гильдіи купца Николая Дмитріева *Валуйскаго*, на проданную имъ Елецкой мѣщанкѣ Екатеринѣ Ивановой *Родіоновой*, усадебнаго мѣста, состоящаго въ г. Ефремовѣ въ 5-мъ кварт. подъ № 2-мъ съ домомъ и со всѣмъ при ономъ строеніемъ, серебр. за 285 р. 71 к. Купчая писана на герб. листѣ въ 90 к. серебр.; пошлинъ съ 285 р. 71 к. взыскано 11 р. 43 к. серебр.

16567. 1841 г. Февраля 24. Совершена купчая, отъ помѣщицы изъ дворянъ Титулярной Совѣтницы Елены Ѳедоровой *Сакановой*, на проданную ею вольноотпущенному отъ г. Тургеневой, крестьянину Игнату *Кондратьеву*, землю распашную и нераспашную 16 десят. указной мѣры, состоящую Ефремовскаго уѣзда въ дачѣ села Дарницъ съ господскимъ разнымъ строеніемъ, серебр. за 285 р. 71 к. Купчая писана на герб. листѣ въ 90 к. серебр.; пошлинъ съ 285 р. 71 к. взыскано 11 р. 43 к. серебр.

Бѣлостокской Области въ Бѣльскомъ Городовомъ Магистратѣ:

16568. 1841 г. Марта 3. Отъ предмѣщанина деревни Августова къ г. Бѣльску принадлежащей Гаврилы Иванова *Заброцкаго*, явлена купчая, совершенная въ ономъ Магистратѣ того жъ числа, данная имъ предмѣщанамъ той же деревни Григорью Павлову и его женѣ Аксиньѣ *Новицкимъ*, на продажу первымъ послѣднимъ 5 десят. земли, въ деревнѣ Августовой, за 80 р. серебр. Купчая писана на герб. бумагѣ въ 30 к. серебр.; пошлинъ съ 80 р. взыскано 3 р. 20 к. съ акта 3 р. серебр., того жъ числа.

16569. 1841 г. Марта 19. Отъ предмѣщанина деревни Августова къ г. Бѣльску принадлежащей Михайлы Степанова *Конаховича*, явлена купчая, совершенная въ ономъ Магистратѣ того жъ числа, данная имъ предмѣщанамъ той же деревни Григорью Иванову и Александрѣ Степановой *Буцловичамъ*, на продажу первымъ послѣднимъ 5 десят. земли, въ деревнѣ Августовой, за 100 р. серебр. Купчая писана на герб. листѣ въ 30 к. серебр.; пошлинъ взыскано съ 100 р., 4 р. съ акта 3 р. серебр., того жъ числа.

16570. 1841 г. Апрѣля 15. Отъ Бѣльской мѣщанки Антонины Іосифовой *Буйновской*, явлена купчая, совершенная въ ономъ Магистратѣ того жъ числа, данная ею предмѣщанамъ деревни Стриковъ Ваврику Михайлову *Шимковичу* и женѣ его Геленѣ Ивановой, да Аннѣ Григорьевой *Вашкевичовой*, на продажу первою послѣднимъ 4 десят. земли, въ чертахъ г. Бѣльска лежащей, за 60 р. серебр. Купчая писана на герб. бумагѣ въ 30 к. серебр.; пошлинъ съ 60 р. взыскано 2 р. 40 к. съ акта 3 р. серебр., того жъ числа.

16571. 1841 г. Апрѣля 22. Отъ предмѣщанъ деревни Видова къ г. Бѣльску принадлежащей Якова и Гаврилы Мацеевыхъ *Соболевскихъ*, явлена купчая, совершенная въ ономъ Магистратѣ того жъ числа, данная ими предмѣщанину той же деревни Михаилѣ Романову *Оцяпюку*, на продажу первыми послѣднему 1 десят. земли, въ деревнѣ Видовой, за 50 р. серебр. Купчая писана на герб. листѣ въ 30 к. серебр.; пошлинъ съ 50 р. взыскано 2 р. съ акта 3 р. серебр., того жъ числа.

16572. 1841 г. Мая 22. Отъ предмѣщанина деревни Августова къ г. Бѣльску принадлежащей Михайлы Сергѣева *Скорбилы*, явлена купчая, совершенная въ ономъ Магистратѣ того жъ числа, данная имъ предмѣщанину той же деревни Даніилѣ Яконову *Скорбиловичу*, на продажу первымъ послѣднему 4 гряды огорода, въ деревнѣ Августовой, за 40 р. серебр. Купчая писана на герб. бумагѣ въ 30 к. серебр.; пошлинъ съ 40 р. взыскано 1 р. 60 к. съ акта 3 р. серебр., того жъ числа.

Бѣлостокской Области въ Дрогичинскомъ Городовомъ Магистратѣ.

16573. 1841 г. Апрѣля 16. Отъ жительки заштатнаго г. Мельника мѣщанки Усти-

ны Ивановой *Сахарской*, явлена дарственная запись, совершенная въ ономъ Магистратѣ того жъ числа, данная ею роднымъ дѣтямъ своимъ сыну Лаврентію и дочери Саломеѣ Матвѣевымъ *Сахарскимъ*, на отписанные первою послѣднимъ деревянный домъ и клуню съ плацами, да 4 десят. пахатной земли. Дарственная запись писана на герб. бумагѣ въ 30 к. серебр., взыскано съ акта 3 р. серебр., того жъ числа.

Гродненской губерніи въ Пружанскомъ Городовомъ Магистратѣ.

16574. 1841 г. Мая 1. Совершена купчая, мѣщаниномъ г. Пружанъ Павломъ *Головкою*, на продажу имъ мѣщанкѣ Магдаленѣ *Корольковой*, морга земли съ половиною плаца и сѣнокоснымъ лугомъ, расположеннымъ около г., заключающій въ себѣ мѣрою всего 3 десят. 788 квадрат. саж., за 22 р. серебр. Купчая писана на герб. листѣ въ 90 к. серебр.; пошлинъ съ 22 р. взято 88 к. съ акта 3 р. серебр.

Новгородской губерніи изъ Тихвинскаго Городоваго Магистрата.

16575. 1840 г. Декабря 21. Выдана данная, совершенная въ Новгородской Палатѣ Гражданскаго Суда Тихвинскому 3-й гильдіи купцу Ивану Ильину *Фалѣеву*, на предоставленный ему Новгородскимъ Губернскимъ Правленіемъ за искъ по векселю данному ему Тихвинскою мѣщанскою дочерью дѣвицею Пелагеею *Охлопковою*, серебр. 368 р. 57¼ к., во владѣніе деревянный двухъэтажный домъ съ строеніемъ и землею, состоящій въ г. Тихвинѣ на Екатерининской улицѣ въ 18-мъ кварт. подъ № 15-мъ. Данная писана на герб. листѣ въ 1 р. 80 к. серебр.; пошлинъ съ 368 р. 57¼ к. взято 14 р. 74¼ к. актовыхъ 3 р. серебр.

Санктпетербургскаго Магистрата отъ 2-го Департамента объявляется:

16576. 1-е. Что духовное завѣщаніе, умершей помѣщицы дѣвицы Александры Ивановой *Мягковой*, учиненное 1831 г. Октября 20 и засвидѣтельствованное при жизни ея того жъ 1831 г. Октября 26 въ Якутскомъ Областномъ Правленіи, коимъ постановила слѣдующее: 1-е, родовое и наслѣдственное имѣніе предоставила законнымъ наслѣдникамъ ея, желая только чтобъ они уступили оное родному брату ея Николаю за уплозную цѣну; 2-е, благопріобрѣтенное имѣніе ея какъ недвижимое, заключающееся въ каменномъ домѣ состоящемъ въ С. Петербургѣ въ Нарвской Ч. 2-го кварт. по 9-й ротѣ подъ № 229-мъ со всѣми при ономъ строеніями и подлежащею землею, такъ равно и движимое, заключающееся въ вещахъ и платьяхъ разнаго рода, деньгахъ и долговыхъ документахъ, все безъ остатка, равно и дворовыхъ людей мужеск. и женск. п. съ дѣтьми ихъ, отдала по смерти ея въ вѣчное и потомственное владѣніе родному брату ея Статскому Совѣтнику Николаю Иванову *Мягкову*, и съ наслѣдниками его въ прямой нисходящей отъ него линіи, съ правомъ про-

дать, заложить, или передать оное кому заблагоразсудитъ; 3-е, будебратъ ея Николай умретъ при жизни ея бездѣтно, то все изъясненное благопріобрѣтенное имѣніе по смерти ея отдать роднымъ братьямъ ея Ивану и Семену и сестрамъ: Екатеринѣ, Татьянѣ и Натальѣ, кто изъ нихъ въ живыхъ будетъ, или ихъ законнымъ дѣтямъ, раздѣливъ такъ, чтобъ каждый братъ или дѣти ихъ получили часть вдвое противъ каждой сестры или ея дѣтей; 4-е, по смерти ея гдѣ бы оная нипослѣдовала, въ то же самое время братъ ея Николай долженъ тотчасъ вступить въ непосредственное владѣніе и распоряженіе всякимъ оставшимся имѣніемъ ея, и мѣстное начальство недолжно препятствовать ему въ томъ, въономъ Департаментѣ Магистрата 9 Апрѣля сего 1841 г. при прошеніи отъ Статскаго Совѣтника Николая Иванова Мягкова явлено, и въ слѣдствіе учиненнаго въ ономъ Департаментѣ 28 Апрѣля опредѣленіе упомянутый г. Мягковъ означеннымъ въ семъ завѣщаніи домомъ нынѣ во владѣніе введенъ, и оный за нимъ зачисленъ.

16577. 2-е. Что учиненное С. Петербургскимъ купцомъ Ѳедоромъ Ивановымъ *Шалыгинымъ*, духовное завѣщаніе, засвидѣтельствованное 12 Декабря 1834 г. во 2-мъ Департаментѣ С. Петербургской Гражданской Палаты, коимъ онъ благопріобрѣтенное имъ движимое и недвижимое имѣніе, заключающееся въ двухъ домахъ, состоящихъ въ С. Петербургѣ Литейной Ч. 1-го кварт. подъ № $\frac{11}{19}$-мъ и Каретной Ч. 3-го кварт. подъ № $\frac{483}{6}$-мъ и двѣ лавки состоящія тожъ Литейной Ч. въ Частномъ рынкѣ подъ № 17-мъ и 24-мъ, отказалъ двумъ роднымъ сыновьямъ Петру и Василью Ѳедоровымъ *Шалыгинымъ* съ тѣмъ, чтобы выдать родной его дочери Марьѣ Ѳедоровой *Леденцовой* 10,000 р., а въ случаѣ смерти дѣтямъ ея, въ ономъ Департаментѣ Магистрата 26 Февраля сего 1841 г., отъ вышеупомянутыхъ сыновей его при прошеніи явлено и должное распоряженіе, о вводѣ ихъ во владѣніе учинено нынѣ же.

16578. 3-е. Что духовное завѣщаніе, умершаго Московскаго 3-й гильдіи купца Андрея Александрова *Апарина*, учиненное 12 Апрѣля 1840 г. и засвидѣтельствованное по смерти его здѣшней Палаты Гражданскаго Суда во 2-мъ Департаментѣ 22 Января сего 1841 г., на предоставленные отъ него въ собственность женѣ его Ольгѣ Семеновой, вышедшей по смерти его въ замужство за здѣшняго 2-й гильдіи купца Ивана Иванова *Козлова* и двумъ роднымъ дѣтямъ его Апарина, сыну Александру и дочери Аннѣ *Апаринымъ*, по равнымъ частямъ каменный домъ, состоящій Московской Ч. во 2-мъ кварт. подъ № бывшимъ 222-мъ, а нынѣ по Офицерской улицѣ подъ № 13-мъ, а по Разъѣзжей улицѣ подъ № 11-мъ, движимое имѣніе и капиталъ заключающійся въ билетахъ кредитныхъ установленій и въ наличныхъ деньгахъ, въ ономъ Департаментѣ Магистрата при прошеніи отъ исполнителей онаго завѣщанія здѣшняго купца Ивана Иванова Козлова и

жены его Ольги Семеновой Козловой, 10 Марта сего 1841 г. явлено, каковое завѣщаніе состоявшимся въ ономъ Департаментѣ 22 Апрѣля сего жъ 1841 г. опредѣленіемъ утверждено и согласно сему опредѣленію означенная Ольга Козлова, Александръ и Анна Апарины помянутыми домомъ и движимымъ имѣніемъ во владѣніе введены.

16579. 4-е. Что духовное завѣщаніе, умершаго ленточнаго фабриканта Карла Вильгельма *Цинзерлинга*, учиненное при жизни его 22 Марта 1826 г. и засвидѣтельствованное здѣшней Палаты Гражданскаго Суда во 2-мъ Департаментѣ 4 Ноября того жъ г. на предоставленныя отъ него женѣ его Шарлоттѣ Доротеѣ Яковлевой, урожденной Гильманъ, вдовѣ Докторшѣ *Церцъ*, домъ, состоящій Васильевской Ч. въ 4-мъ кварт. подъ №№ бывшими 554-мъ, 555-мъ, 556-мъ и 557-мъ, а по табели 1822 г. подъ №№ 565-мъ, 566-мъ, 567-мъ и 568-мъ, движимое имѣніе и всѣ вещи и матеріалы ленточной его фабрики, въ ономъ Департаментѣ Магистрата при прошеніи отъ сказанной вдовы Шарлотты Цинзерлингъ 13 Ноября 1840 г. явлено и въ слѣдствіе учиненнаго въ ономъ Магистратѣ 26 Февраля сего 1841 г. опредѣленія, оная вдова Цинзерлингъ означеннымъ имѣніемъ введена въ пожизненное владѣніе.

Бѣлостокской Области въ Васильковской Городовой Ратушѣ.

16580. 1841 г. Мая 13. Отъ Васильковскаго мѣщанина Еврея Хаима Матисовича *Шмита*, явлена купчая, совершенная въ оной Ратушѣ того жъ числа, данная ему Васильковскимъ мѣщаниномъ Иваномъ Лаврентьевымъ *Августиновичемъ*, на проданный послѣднимъ первому деревянный ветхій домъ съ клевомъ и плацомъ, состоящій въ г. Васильковѣ, за 37 р. 50 к. серебр. Купчая писана на герб. бумагѣ въ 30 к. серебр.; пошлинъ съ 37 р. 50 к. взыскано 1 р. 50 к. съ акта 3 р. серебр., того жъ числа.

САНКТПЕТЕРБУРГСКІЯ СЕНАТСКІЯ ОБЪЯВЛЕНІЯ.

Издаваемыя къ Санктпетербургскимъ вѣдомостямъ каждую недѣлю по Вторникамъ и Пятницамъ. Подписная цѣна за годовое полученіе Сенатскихъ Объявленій 6 руб. серебромъ.

№ 55.

Пятница, Іюля 11 дня 1841 года.

Примѣчаніе:
Печатаніе публикацій назначено:

1-я въ № 54, Вторникъ, Іюля 8-го 1841 г.
2-я въ № 55, Пятница, Іюля 11-го 1841 г.
3-я въ № 56, Вторникъ, Іюля 15-го 1841 г.

Статьи публикацій вообще раздѣляются на XVIII постоянныхъ разрядовъ, изъ коихъ первые семнадцать печатаются три раза, а послѣдній одинъ разъ.

ПУБЛИКАЦІЯ ВТОРАЯ.

Разрядъ I. О вступившихъ въ Правительствующій Сенатъ дѣлахъ, назначенныхъ къ сочиненію записокъ.
(Публикаціи нѣтъ.)

1

Разрядъ II. О вызовѣ для рукоприкладства подъ записками, выписками и экстрактами.

Тяжущимся по нижеозначеннымъ дѣламъ объявляется, чтобы явились сами, или прислали повѣренныхъ, для рукоприкладства подъ записками, въ положенный X т. св. зак. гражд. 1972-й ст. срокъ.

Правительствующаго Сената во 2-й Департаментъ.

15989. 1841 г. Апрѣля 14, по вступившему изъ Вятской Гражданской Палаты дѣлу, о выдѣлѣ Орловской 3-й гильдіи купеческой вдовѣ Аграфенѣ *Юферевой*, изъ оставшагося послѣ смерти мужа ея купца Петра *Юферева* имѣнія, заключающагося въ 8,295 р. 70 к. частей.

Въ Рязанскій Уѣздный Судъ.

15990. Титулярная Совѣтница Елена Александрова *Лобанова*, по дѣлу, о взысканіи ею съ канцеляристши Александры Ивановой *Лукинской* денегъ 1,100 р.

Разрядъ III. О рѣшеныхъ въ Правительствующемъ Сенатѣ дѣлахъ и вызовѣ къ слушанію рѣшеній, послѣдовавшихъ въ судебныхъ мѣстахъ.

Вызываются къ слушанію рѣшеній по дѣламъ:

Московскаго Уѣзднаго Суда во 2-й Департаментъ.

15991. Коллежская Совѣтница Княгиня Надежда Иванова *Трубецкая*, по дѣлу, о искѣ дворовымъ человѣкомъ Федоромъ *Даниловымъ*, изъ владѣнія ея Княгини Трубецкой, свободы.

Въ Бессарабскій Областный Гражданскій Судъ:

15992. Попечитель наслѣдниковъ умершаго Чиновника 14-го класса *Калугина*, канцеляристъ *Бутовичъ*, по дѣлу, о правахъ наслѣдниковъ умершаго Чиновника 14-го класса Калугина на имущество, предположенное въ продажу на пополненіе казеннаго взысканія, почитающагося на немъ Калугинѣ по служенію его Смотрителемъ Лововскаго Провіантскаго магазейна.

15993. Бѣльцкая 3-й гильдіи купчиха Сурка *Абрамзонова*, по дѣлу ея съ Бѣльцкимъ же купцомъ Бейнишемъ *Фифмановъ*, относительно пастьбищнаго и сѣнокоснаго мѣста и 34 стоговъ сѣна.

Владимірской Губерніи въ Муромскій Городовый Магистратъ.

15994. Московскіе мѣщане: Егоръ Степановъ *Истоминъ* и Иванъ Ивановъ *Монаховъ*, по дѣлу, о взысканіи ими съ Муромскаго мѣщанина Василья Никонорова *Гундобина* по векселю, за уплатою серебр. 77 р. 65 к. и по письму 22 р. 15 к. серебр. же.

Войска Донскаго въ Войсковый Гражданскій Судъ:

15995. Сего Войска Полковникъ Николай *Мельниковъ* и Войсковый Старшина Графъ Матвѣй *Платовъ*, или ихъ повѣренные, по дѣлу, о крестьянинѣ Кулаковѣ.

15996. Сего Войска Старшина Алексѣй *Протопоповъ* и *Карповская станица*, или ихъ повѣренные, по дѣлу ихъ, о спорномъ поземельномъ участкѣ.

Въ Калужскій Уѣздный Судъ.

15997. Крестьянинъ вѣдомства Палаты Государственныхъ Имуществъ, Малоярославецкаго уѣзда деревни Башмаковки Иванъ Кондратьевъ *Коняевъ*, по дѣлу, о взыскиваемыхъ съ него Калужскимъ купеческимъ сыномъ Козмою Васильевымъ *Ерохинымъ* деньгахъ.

Калужской Губерніи въ Лихвинскій Городовый Магистратъ.

15998. Истецъ Масальскій 1-й гильдіи купецъ Андрей Петровъ *Скаткинъ* и отвѣтчики таковаго иска *Лихвинскіе откупщики* съ 1839 г. поступившіе кто таковы окажутся, или кого изъ нихъ повѣренный, по дѣлу, о искѣ купца Скаткина на Лихвинскій откупъ капитала монетою 5,000 р.

Калужской Губерніи въ Малоярославецкій Уѣздный Судъ.

15999. Коллежскій Совѣтникъ *Миролюбовъ* и прикосновенные къ дѣлу жена его Александра Александрова *Миролюбова* и другіе буде есть наслѣдники покойнаго Подпоручика *Ртищева*, а также Коллежская Секретарша Дарья Лукьянова *Наумова*, или ихъ уполномоченные, по дѣлу, о заемномъ письмѣ, данномъ покойнымъ Подпоручикомъ Гаврилою Александровымъ Ртищевымъ, Коллежскому Совѣтнику Ивану Саввину Миролюбову въ 50,000 р.

Въ Кіевскую Гражданскую Палату:

16000. Наслѣдники умершаго Коммисіонера 8-го класса *Мосмежана*, по дѣлу, объ уклонности дворянина Антона *Каменецкаго* отъ платежа должныхъ тѣмъ наслѣдникамъ 2,000 р. асс. денегъ.

16001. Тульскій купецъ Иванъ Ивановъ *Ермолаевъ*, или его повѣренный, по дѣлу, о должныхъ купцами Михайломъ *Гоцаенкомъ*, Федоромъ *Рябчиковымъ* и Гражданиномъ Михайломъ *Крамалѣемъ* ему Ермолаеву деньгахъ, въ ко-

1 *

торомъ имѣетъ ходатайство Тульскій Приказъ Общественнаго Призрѣнія за сдѣланную ему Ермолаевымъ уступку по 10 к. съ рубля.

Курской Губерніи въ Бѣлгородскій Уѣздный Судъ.

16002. Умершаго должника Прапорщика *Маслова* наслѣдники и кредиторы, или ихъ уполномоченные, по дѣлу, о должныхъ умершимъ Прапорщикомъ Николаемъ Алексѣевымъ Масловымъ по заемнымъ письмамъ и другимъ актамъ разнымъ кредиторамъ деньгахъ.

Курской Губерніи въ Грайворонскій Уѣздный Судъ:

16003. Генералъ-Лейтенантша *Засядко* и наслѣдники умершей Титулярной Совѣтницы Настасьи *Леляковой*, по дѣлу, о неполученіи въ полномъ количествѣ Генералъ-Лейтенантшею Елисаветою Засядко имѣнія, купленнаго ею съ аукціоннаго торга въ Курскомъ Приказѣ Общественнаго Призрѣнія, принадлежащаго умершей Титулярной Совѣтницы Настасьи Леляковой.

16004. Поручикъ Дмитрій *Хлоповъ*, по дѣлу, о запаханіи Грайворонскаго уѣзда г. Хлоповымъ, принадлежащаго Поручику Семену *Сычевскому*, коноплянаго мѣста.

Курской Губерніи въ Корочанскій Уѣздный Судъ.

16005. Умершаго Статскаго Совѣтника Петра *Анненкова* наслѣдникъ сынъ его Поручикъ Дмитрій *Анненковъ* и другіе какія только есть его Петра Анненкова наслѣдники, по дѣлу, о должныхъ Коллежскимъ Совѣтникомъ Алексѣемъ *Киценковымъ* по домовому заемному письму 1815 г. Сентября 18, данному Статскому Совѣтнику Петру Анненкову 4,000 р. асс. деньгахъ съ подлежащими на нихъ процентами.

Въ Курскій Уѣздный Судъ:

16006. Генералъ-Маіоръ Иванъ Михайловичъ *Ушаковъ*, Капитанъ (кой нынѣ Полковникъ) Иванъ Филиповъ *Джура*, Нѣжинскій Грекъ Михайла Ивановъ *Карловъ*, Коллежскій Регистраторъ Александръ Борисовъ *Шатохинъ*, Курскаго Знаменскаго монастыря Архимандритъ *Палладій*, наслѣдники Коллежскаго Ассессора Ивана Фомина *Зарянскаго*, Генералъ-Маіорша Надежда Дмитріевна *Ушакова*, Прапорщикъ Епофрадитъ Алексѣевъ и жена его Анна Семенова *Анненковы* и Коллежскій Ассессоръ Андрей Семеновъ *Бакановъ*, или ихъ повѣренные, по дѣлу, о долгахъ Генералъ-Маіора Ивана Михайловича Ушакова.

16007. Штабсъ-Ротмистръ Викентій Семеновъ *Студзинскій*, Гвардіи Прапорщица Анна *Анненкова*, или ихъ повѣренные, по дѣлу Подполковницы Ольги *Бобровской*, о неправильномъ включеніи въ опись имѣнія покойной матери ея Курской помѣщицы Чиновника 6-го класса жены Татьяны *Денисьевой*.

Курской Губерніи въ Новооскольскій Уѣздный Судъ:

16008. За смертію Надворной Совѣтницы Елизаветы *Аринкиной*, наслѣдники ея Поручики Николай, Никита и юнкеръ Василій Васильевы *Аринкины*, по дѣлу, производящемуся въономъ Судѣ, по иску Губернскаго Регистратора Филипа *Добровольскаго*, на Надворной Совѣтницѣ Елизаветѣ Аринкиной, недоплаченныхъ ею по крѣпостному заемному письму и по закладной процентовъ.

16009. Губернскій Секретарь Александръ Ивановъ *Арепьевъ* и проживающая у него въ имѣніи дѣвка Саломонида *Власенкова*, по дѣлу, о проживающей въ имѣніи Губернскаго Секретаря Александръ Арепьева дѣвки Саломониды Власенковой.

16010. Чиновникъ 14-го класса Василій Тарасовъ *Ушаковъ*, Маіоръ Капитонъ Романовъ *Бакѣевъ* и Штабсъ-Капитанъ Емануилъ Ильинъ *Арендъ*, по дѣлу, о собранныхъ доходахъ съ описной Чиновника 14-го класса Василья Ушакова земли, опредѣленными къ оной опекунами Маіоромъ Капитономъ Бакѣевымъ и Штабсъ-Капитаномъ Емануиломъ Арендъ, употребленныхъ ими оныхъ денегъ въ свою пользу.

Курской Губерніи въ Тимскій Уѣздный Судъ:

16011. Канцеляристша Вѣра Васильева *Степанова*, Поручикъ Василій Федоровъ *Позняковъ*, Маіоръ Мелентій Алексѣевъ *Булгаковъ*, а въ случаѣ смерти изъ нихъ кого, наслѣдники ихъ, или ихъ повѣренные, по дѣлу, о понужденіи Поручика Познякова, на выдачу Маіору Мелентію Булгакову, на запроданнаго крестьянина Стефана Поукова купчей.

16012. Курскій купецъ Николай Ивановъ *Голиковъ*, Маіорша Надежда Иванова *Волжина*, Прапорщикъ Алексѣй Сысоевъ *Воропоновъ*, Статскій Совѣтникъ Никаноръ Ивановъ *Переверзевъ*, Генералъ-Маіорша Ульяна Лукьянова *Брюзгина*, Коллежскій Асессоръ Семенъ Лукинъ *Черемисиновъ*, купеческая жена Елизавета Осипова *Панова*, Надворный Совѣтникъ Дормидонтъ Агафоновъ *Богдановъ*, Титулярный Совѣтникъ Андрей Агѣевъ *Изъѣдиновъ*, Надворная Совѣтница Марья Андреева *Прокудина*, Коллежскій Регистраторъ Василій Антоновъ *Шалимовъ*, умершаго Курскаго купца Ивана Васильева *Полеваго* наслѣдники, Титулярный Совѣтникъ Василій Ивановъ *Алексѣевъ*, а въ случаѣ кого смерти наслѣдники, и въ случаѣжъ малолѣтства опекуны, или ихъ повѣренные, по дѣлу, о должныхъ Коллежскимъ Совѣтникомъ *Богдановымъ* разнымъ кредиторамъ деньгахъ.

Курской Губерніи въ Фатежскій Уѣздный Судъ:

16013. Поручикъ Дмитрій Филиповъ *Карташевъ*, или его повѣренный, по дѣлу, о спорной съ Подпоручицею *Маркевичевою* землѣ.

16014. Артиллеріи Подпоручикъ Николай Федоровъ *Беспдинъ* и Коллежскій Регистраторъ Родіонъ Михайловъ *Анненковъ* и Сѣвскіе помѣщики *Курьяновы* или ихъ повѣренные, по дѣлу, объ отыскиваніи первыми изъ владѣнія послѣднихъ крестьянской дѣвки Натальи Антоновой, находящейся въ замужствѣ за крестьяниномъ ихъ Курьяновыхъ Михайлою *Лазутинымъ*, съ происшедшимъ отъ нихъ семѣйствомъ.

16015. Общество однодворческое *деревень Верхнихъ и Нижнихъ Любожей*, или ихъ повѣренные, по дѣлу Капитанши Елизаветы *фонъ-Шлитъ*, о выдѣлѣ ей изъ отшедшей по отмежеванію отъ помѣщицы *Квашниной-Самариной* земли къ деревнямъ Верхнимъ и Нижнимъ Любожамъ подлежащей по крѣпости, части.

Въ Орловскую Палату Гражданскаго Суда.

16016. Правившій должность Секретаря Мценскаго Уѣзднаго Суда Коллежскій Регистраторъ Тимофей Ефимовъ *Даниловскій*, по дѣлу, о взыскиваемыхъ наслѣдниками умершаго Маіора Льва *Похвиснева* съ Штабсъ-Ротмистрши Баронессы Александры *Таубе*, должныхъ отцомъ ея Коллежскимъ Ассессоромъ Матвѣемъ *Стольниковымъ*, по заемному письму 4,500 р. съ процентами деньгахъ.

Орловской Губерніи въ Ливенскій Уѣздный Судъ.

16017. Опекунша надъ малолѣтными дѣтьми умершаго Коллежскаго Секретаря Ивана Исакова жена его Коллежская Секретарша Елисавета Николаева *Исакова*, какъ въ относящемся до нея самой, такъ и до мужа ея, Унтеръ-Лейтенантъ Александръ Петровъ *Ильинъ*, Коллежскій Ассессоръ Василій *Бурденевъ*, Болховскій помѣщикъ Штабсъ-Капитанъ Александръ Васильевъ *Мацневъ*, Прапорщика Алексѣя Дмитріева *Бѣлаго*, Подпоручика Александра Дмитріева *Бѣлаго* жена его Магдалина Иванова, Титулярная Совѣтница Марья Михайлова *Хорошкова*, мужъ умершей Тарузской помѣщицы Коллежской Секретарши Варвары Александровой *Пьяновой* и опекунъ малолѣтныхъ дѣтей своихъ Коллежскій Секретарь Ефимъ Гавриловъ *Пьяновъ*, Коллежская Ассессорша Александра *Рудичь* и Поручица Федосья Петрова *Файницкая*, или ихъ повѣренные, по дѣлу, о взыскиваемыхъ съ умершаго Коллежскаго Секретаря Ивана Федорова и жены его Елизаветы Николаевой *Исаковыхъ*, разными кредиторами по заемнымъ обязательствамъ денегъ.

Орловской Губерніи въ Орловскій Городовый Магистратъ.

16018. Верейскій купецъ Василій Кондратовъ *Богдановъ* и сынъ его Александръ, или ихъ повѣренный, по дѣлу, о искѣ съ Орловскаго купца Ивана Борисова *Комаркина* 5,000 р. денегъ, отосланныхъ къ нему по почтѣ для покупки конопляннаго масла.

Въ Пензенскую Палату Гражданскаго Суда.

16019. Владѣльцы: Губернскіе Секретари Осій и Мартынъ *Дураковы*, Поручикъ Дмитрій *Лапатинъ*, однодворцы: Архипъ, Василій, Алексѣй и Григорій *Дураковы*, Петръ *Стерлиновъ* и прочіе участвующіе въ дачѣ Керенскаго уѣзда *сельца Каменки*, или ихъ повѣренные, по дѣлу, о размежеваніи первыхъ отъ послѣднихъ землею особо.

Въ Кременчугскій Городовый Магистратъ.

16020. Жена Тульскаго мѣщанина Елизавета Иванова *Минаева*, по дѣлу, о должныхъ ей Кременчугскимъ мѣщаниномъ Павломъ *Давыдовымъ* по 2-мъ векселямъ, за уплатою остальныхъ 1,900 р. денегъ.

Рязанской Губерніи въ Спаскій Уѣздный Судъ.

16021. Генералъ-Лейтенантша Авдотья Семеновна *Лунина*, Графиня Екатерина Петровна *Риччи*, Коллежскій Секретарь Иванъ Венедиктовъ *Оливы*, бывшій г. Риччи дворовый человѣкъ Иванъ *Ильинъ*, или ихъ повѣренные, по дѣлу, о дворовыхъ людяхъ г.г. Луниной и Риччи Иванѣ Ильинѣ, женѣ его Акулинѣ Николаевой и сынѣ ихъ Антонѣ Ивановѣ съ женою Меланьею Петровою, которыя по покормежнымъ письмамъ находились въ услуженіи Кадомской инвалидной команды у сержантши Анны *Соколовой* и въ отысканіи изъ числа оныхъ Антономъ Ивановымъ вольности.

Въ Рязанскій Уѣздный Судъ.

16022. Титулярный Совѣтникъ Иванъ Ивановъ *Лавровъ*, по дѣлу, о взыскиваемыхъ съ него Титулярною же Совѣтницею Натальею Андреяновою *Михайловою* по роспискѣ деньгахъ 250 р.

Саратовской Губерніи въ Хвалынскій Уѣздный Судъ.

16023. Прапорщикъ Казанскихъ баталіоновъ военныхъ кантонистовъ Аполонъ Сергѣевъ *Сумороковъ*, или его повѣренный, по дѣлу, о захватѣ имъ въ городѣ Казанѣ, принадлежащихъ вдовѣ Поручицѣ Прасковьи Даниловой *Сумороковой* 23 лошадей съ упряжью, стоющихъ 3500 р.

Симбирской Губерніи въ Курмышскій Уѣздный Судъ.

16024. Коллежскіе Регистраторы: *Кудрявцевъ* и *Нагаткинъ*, или ихъ повѣренные, по дѣлу, о взыскиваемыхъ Коллежскимъ Регистраторомъ Дмитріемъ Алексѣевымъ Кудрявцевымъ съ Коллежскаго же Регистратора Ивана Евграфова Нагаткина деньгахъ асс. 1000 р. за отшедшее имѣніе, купленное дядею перваго Статскимъ Совѣтникомъ *Кудрявцевымъ*, 1838 г. Ноября 14-го числа.

Симбирской Губерніи въ Самарскій Уѣздный Судъ.

16025. Титулярная Совѣтница Елизавета Парфирьева *Семенова*, по дѣлу, о ищу-

щемъ вольности отъ услугъ г.г. *Леонтьевыхъ* дворовомъ человѣкѣ Иванѣ *Игнатьевѣ* съ семействомъ.

Смоленской Губерніи въ Юхновскій Уѣздный Судъ.

16026. Наслѣдники изъ дворянъ дѣвицы Настасьи *Дерновой*, Корнетша Евгенія *Сверчевская* и Вяземская мѣщанка Авдотья *Слѣпцова*, по дѣлу, о оставшемся послѣ смерти вышепомянутой г-жи Дерновой имѣніи.

Въ Таврическую Палату Гражданскаго Суда:

16027. Наслѣдники умершаго Генералъ-Маіора *Попова*, или ихъ повѣренный Коллежскій Ассессоръ *Славинскій*, по дѣлу, объ отыскиваемой казною землѣ при *деревняхъ Ой-Эли, Караджи и Шамакъ.*

16028. Коллежская Ассессорша Александра *Шепина* и отыскивающій изъ крестьянства ея свободы Григорій *Федосенко*, по дѣлу, объ отыскиваемой изъ владѣнія Шепиной Федосенкомъ съ семействомъ его свободы.

16029. Наслѣдники умершаго помѣщика Османъ Мурзы *Меркитскаго*, или опекуны ихъ, по дѣлу, объ отыскиваемой казною землѣ при *деревнѣ Алтенджи Меркитъ.*

Тамбовской Губерніи въ Казловскій Уѣздный Судъ.

16030. Казловская купеческая жена Екатерина *Милицына* и того же уѣзда села Богоявленскаго, что на Суренѣ однодворецъ Тарасъ *Чепелевъ*, или ихъ повѣренные, по дѣлу, о искѣ отъ нихъ солдаткою *Карповою* дѣтямъ своимъ свободы.

Въ Херсонскую Палату Гражданскаго Суда:

16031. Помѣщики Полтавской и Екатеринославской Губерній Подполковники: Иванъ и Александръ *Остроградскіе* и наслѣдники Коллежскаго Регистратора Константина *Попова*, или всѣхъ ихъ повѣренные, по дѣлу, объ отыскиваемыхъ Остроградскими съ Попова, за передержательство крестьянъ Федора и сына его Ильи Мацаренковъ, пожилыхъ 2466 р. 66 к. асс. деньгахъ.

16032. Бѣлогородскій мѣщанинъ Михайла *Андреевъ*, или его повѣренный, по дѣлу его съ Херсонскимъ купцомъ Василіемъ *Носовымъ*, о взаимныхъ ихъ одинъ къ другому претензіяхъ, о неустойкѣ якобы Андреевымъ на контрактѣ, заключенномъ съ Носовымъ на произведеніе торговли въ лавкѣ сего послѣдняго товарами.

16033. Херсонскій мѣщанинъ Янкель *Капуста* и Титулярный Совѣтникъ Петръ *Донцовъ*, или ихъ повѣренные, по дѣлу, о взыскиваемыхъ послѣднимъ съ перваго по закладной 1128 р. 20 к. деньгахъ.

16034. Николаевскіе, купецъ Иванъ *Соловьевъ* и мѣщанинъ Данила *Смирновъ*, или ихъ повѣренные, по дѣлу, о претендуемыхъ Смирновымъ съ купца Егора *Соловьева*, уже умершаго, убыткахъ на 7263 р. 60 к. асс. за забратые изъ лавки его товары и вещи и прочаго.

16035. Поселяне казенныхъ *селъ Костромскаго и Вшиваго*, или ихъ повѣренные, по дѣлу, о земляхъ Херсонскаго уѣзда, носящихъ названіе пустошей Велиной, Чуйновой, Васильевской и отдаленной, находящихся во владѣніи Генерала отъ Инфантеріи *Воронцова*.

Разрядъ IV. О людяхъ, показавшихъ себя неимущими взнесть деньги, положенныя за переносъ дѣла.

Объявили себя неимущими:

Въ Астраханской Палатѣ Уголовнаго и Гражданскаго Суда.

16036. Кизлярскій дворянинъ Семенъ *Зурабовъ-Ломидзе*, по дѣлу, о невозвращеніи якобы ему дворяниномъ Миріяномъ *Лорисъ-Меликовымъ* 4 векселей на сумму 12,995 р.

Въ Астраханскомъ Городовомъ Магистратѣ.

16037. Астраханскій купецъ Степанъ *Сѣдовъ*, по дѣлу, о промѣнѣ имъ Агрыжанскаго двора Татарину Осману *Амзѣеву* на бараньи овчины прядиной красной бумаги.

Въ Витебской Палатѣ Гражданскаго Суда:

16038. Дочери покойнаго Дризенскаго мѣщанина Александра *Марецкаго*, Полотская купеческая жена Варвара *Усвайская*, и дворянки Францишка *Породнина* и Людвика *Рачкова*, по дѣлу, объ отыскиваемомъ ими отъ мачихи своей Дризенской мѣщанки Констанціи *Марецкой*, по родной матерѣ ихъ наслѣдственномъ имѣніи и имуществѣ.

16039. Полотскаго уѣзда помѣщикъ Фадѣй Казиміровъ *Мардвинъ*, по дѣлу, о раздѣлѣ имѣнія съ крестьянами между имъ и его братьями помѣщиками Францомъ и Іосифомъ *Мардвинами*, сестрою Елисаветою *Реуттовою* и наслѣдниками ихъ сестры Варвары *Рамигиной*.

Владимірской Губерніи въ Шуйскомъ Уѣздномъ Судѣ.

16040. Солдатская дочь Анна *Иванова*, по дѣлу, о удовлетвореніи убытковъ, понесенныхъ ею чрезъ десяти лѣтній платежъ податей за сына своего Петра, отданнаго неправильно въ рекруты за имѣніе г. *Кишкина*.

Вятской Губерніи въ Слободскомъ Городовомъ Магистратѣ.

16041. Опекунша надъ дѣтьми и имѣніемъ умершаго Слободскаго мѣщанина Афанасья *Ковырзина*, жена его вдова Татьяна Васильева, по дѣлу, о состоящихъ на мужѣ ея Афанасьѣ Ковырзинѣ, разнымъ кредиторамъ долгахъ.

Въ Гродненской Палатѣ Гражданскаго Суда.

16042. Помѣщикъ и Кавалеръ Викентій Фадѣевъ *Спинковъ*, дѣйствующій отъ имяни своего и братьевъ своихъ Іосифа и Франца Фадѣевыхъ *Спинковъ*, по дѣлу ихъ съ Графами *Замойскими*.

Въ Кавказскомъ Областномъ Судѣ.

16043. Состоящій при 2-й бригадѣ 18-й пѣхотной дивизіи Аудиторъ 13-го класса Василій *Агафоновъ*, по дѣлу, о причиненной унтеръ-офицершами Акулиною *Мачинцовою* и Татьяною *Деминою* ему Агафонову и женѣ его Маринѣ обидѣ.

Въ Калужской Палатѣ Гражданскаго Суда.

16044. Губернскій Секретарь Иванъ Алексѣевъ *Полтевъ*, по дѣлу, о проданномъ солдаткою Марьею Гавриловою *Бочаровою* ему Полтеву по условію дворовомъ мѣстѣ, состоящемъ городѣ Калугѣ, на коемъ выстроены нынѣ 2 дома.

Курской Губерніи въ Фатежскомъ Уѣздномъ Судѣ.

16045. Коллежская Секретарша Анна Саввина *Боромкова*, по дѣлу, о выдѣлѣ ей изъ имѣнія умершаго родителя ея Саввы *Закревскаго*.

16046. Отставный солдатъ Петръ *Тихоновъ*, и Государственные крестьяне: Иванъ Ларіоновъ, Матвѣй Николаевъ, Федоръ Максимовъ, Андрей Ларіоновъ, Матвѣй Алексѣевъ, Иванъ Николаевъ и Дмитрій Ивановъ *Косиновы*, по дѣлу, о спорной ихъ съ Государственнымъ крестьяниномъ Егоромъ *Касиновымъ* съ товарищи землѣ.

Въ Пензенской Палатѣ Гражданскаго Суда.

16047. Пензенская мѣщанка и опекунша малолѣтныхъ дочерей своихъ Настасья Дмитріева *Стражева*, по дѣлу, объ опроверженіи духовнаго завѣщанія сыномъ ея Пензенскимъ же мѣщаниномъ Яковомъ *Стражевымъ*, оставленнаго отцемъ его Пензенскимъ купцомъ Иваномъ *Стражевымъ* на имѣніе.

Въ Рязанской Палатѣ Гражданскаго Суда.

16048. Поручица Марья Леонтьева *Костенкова*, по дѣлу съ Ряжскимъ Землемѣромъ Михайлою Ивановымъ *Муратовымъ*, о имѣніи.

Въ Томскомъ Городовомъ Судѣ.

16049. Томскій 3-й гильдіи купецъ Петръ *Верещагинъ*, по дѣлу, о взыскиваемыхъ имъ Верещагинымъ съ Томскагожъ мѣщанина Андрея Петрова *Сіязова* по заемному письму деньгахъ. серебр. 47 р. 24¾ к.

Разрядъ V. О несостоятельныхъ должникахъ, торговыхъ людяхъ.

Въ обрасцовомъ объявленіи, приложенномъ при XI томѣ свода законовъ, приложеніе XXIII, № 2-го общая публикація о торговой несостоятельности людей, заключаетъ въ себѣ слѣдующее: „въ слѣдствіе сего Присутственныя мѣста и Начальства благоволятъ: 1-е, наложить запрещеніе на имѣнія недвижимое должника и аресты на движимыя, буде таковыя въ ихъ вѣдомствѣ находятся; 2-е, сообщить (*въ тѣ Присутственныя мѣста, отъ коихъ публикуется*) о своихъ требованіяхъ на несостоятельнаго должника, или о суммахъ, слѣдующихъ ему отъ оныхъ мѣстъ и Начальствъ. Частныя же лица имѣютъ объявить (*тѣмъ Присутственнымъ мѣстамъ:*) 1-е, о долговыхъ требованіяхъ своихъ на несостоятельнаго и о суммахъ ему должныхъ, хотя бы тѣмъ и другимъ еще и сроки къ платежу не наступили; 2-е, о имѣніи несостоятельнаго находящемся у нихъ въ сохраненіи, или закладѣ и обратно о имуществѣ, отданномъ несостоятельнаго на сохраненіе или подъ закладъ. Объявленіе сіе должно быть учинено, считая отъ дня напечатанія сихъ публикацій въ настоящихъ вѣдомостяхъ въ 3-й разъ въ нижеслѣдующіе сроки. 1-е, жительствующими въ томъ же городѣ, въ теченіи 2-хъ недѣль; 2-е, жительствующими въ другихъ мѣстахъ Имперіи, въ продолженіи 4-хъ мѣсяцовъ, и 3-е, заграничными не позже одного года.“ На семъ основаніи публикуется:

16050. Отъ С. Петербургскаго Коммерческаго Суда, 1841 г. Іюня въ 12-й день, по опредѣленію онаго, С. Петербургскій мѣщанинъ Николай Алексѣевъ *Пахомовъ*, объявленъ несостоятельнымъ должникомъ.

16051. Отъ С. Петербургскаго Коммерческаго Суда, 1841 г. Іюня въ 20-й день, по опредѣленію онаго, умершій С. Петербургскій 3-й гильдіи купецъ Дмитрій Николаевъ *Митюревъ*, объявленъ несостоятельнымъ должникомъ.

16052. Отъ Московскаго Коммерческаго Суда, 1841 г. Іюня 18-го дня, по опре-

дѣленію онаго, Московскій 3-й гильдіи купецъ Михайла Ивановъ *Куликовъ*, объявленъ несостоятельнымъ должникомъ.

16053. Отъ Московскаго Коммерческаго Суда, 1841 г. Іюня 18-го дня, по опредѣленію онаго, Московскій прежде бывшій купецъ, а нынѣ мѣщанинъ Михайла Петровъ *Шуваловъ*, объявленъ несостоятельнымъ должникомъ.

16054. Отъ Измаильскаго Коммерческаго Суда, проживающій въ г. Кишиневѣ Шуйскій купецъ Петръ *Крюковъ*, состоя записаннымъ и по Кишиневу въ 3-й гильдіи, производилъ въ семъ городѣ торговлю, по которой впалъ въ неоплатныя долги; то Измаильскій Коммерческій Судъ опредѣленіемъ 23 Декабря 1840 г. объявилъ означеннаго Петра Крюкова несостоятельнымъ должникомъ.

16055. Отъ Муромскаго Городоваго Магистрата, 1841 г. Мая въ 29-й день, по опредѣленію онаго, Муромскій 3-й гильдіи купецъ Никифоръ Никифоровъ *Коняхинъ*, объявленъ несостоятельнымъ должникомъ.

16056. Отъ Чебоксарскаго Городоваго Магистрата, 1841 г. Мая 13-го дня, по опредѣленію онаго, Чебоксарскій мѣщанинъ Петръ Семіоновъ *Сапожниковъ*, объявленъ несостоятельнымъ должникомъ.

Разрядъ VI. О несостоятельныхъ разнаго сословія должникахъ, непринадлежащихъ къ торговому званію.

(Публикаціи нѣтъ.)

Разрядъ VII. Объ избранныхъ кураторахъ, объ открытіи конкурсовъ, долговыхъ коммиссій, о непризнаваніи банкротами и проч.

16057. Конкурсное управленіе по дѣламъ несостоятельнаго должника умершаго Казанскаго 3-й гильдіи купца Ивана Иванова *Бейеръ*, получивъ утвержденіе отъ общаго присутствія Казанскихъ Городоваго Магистрата и Уѣзднаго Суда, открыло прошлаго Мая 24 числа 1841 г. свои засѣданія въ Казани въ домѣ, принадлежащемъ Казанской мѣщанской женѣ *Чернобровиной* въ 1-й части 3-мъ кварталѣ въ Нижнефедоровской улицѣ; о чемъ и извѣщаетъ всѣхъ, кому сіе вѣдать надлежитъ.

Разрядъ VIII. О вызовѣ наслѣдниковъ къ полученію наслѣдства, также кредиторовъ и должниковъ къ разчетамъ.

Вызываются къ явкѣ, первые съ доказательствами о правѣ наслѣдія, вторые съ долговыми актами, а послѣдніе съ платежемъ денегъ:

16058. Состоящаго по Кавалеріи 2-го Кавалерійскаго Округа Украинскаго Военнаго поселенія, Ротмистръ *Тюбукинъ* увѣдомляетъ о смерти Ротмистра, служившаго во 2-мъ Кавалерійскомъ Округѣ Украинскаго Военнаго поселенія Петра Ивановича *Тюбукина*, неокажется ли кредиторовъ или должниковъ его, и если таковые окажутся, то явились бы съ законными документами Харьковской Губерніи Купянскаго уѣзда въ слободу Новый-Глуховъ.

Въ Курскій Уѣздный Судъ.

16059. Наслѣдники, кредиторы и должники къ имѣнію, оставшемуся послѣ смерти Дѣйствительнаго Статскаго Совѣтника Петра Ивановича *Аверина*, на основаніи X т. гражд. зак. 764 ст. срокъ.

Въ Рижскій Сиротскій Судъ:

16060. Силою сей дозволенной со стороны Благошляхетнаго Магистрата проклaмы для созыва кредиторовъ умершаго тамошняго молярнаго дѣла мастера Фридриха Христіана *Бергвица*, старшины малой гильдіи, вызываются отъ Сиротскаго Суда ИМПЕРАТОРСКАГО города Риги всѣ тѣ, кои полагаютъ имѣть какія либо притязанія на оставшееся имѣніе того умершаго здѣшняго молярнаго дѣла мастера и старшины малой гильдіи Фридриха Христіана Бергвица, съ тѣмъ, чтобы явиться непремѣнно имъ въ теченіи 6-ти мѣсяцовъ со дня сей прокламы и не позднѣе 22 Ноября 1841 г. въ Сиротскій Судъ, или въ Канцелярію онаго лично, или чрезъ надлежаща уполномоченнаго повѣреннаго, и представить свои доказательства; въ противномъ же случаѣ, они по прошествіи таковаго срока, съ своими объявленіями болѣе не будутъ слушаны, ниже допущены; почему всѣмъ и каждому поступать и отъ убытку остерегаться.

16061. Поелику Судомъ утвержденные кураторы надъ оставшимся имѣніемъ умершаго тамошняго мѣщанина Игнатія Прокофьева *Соколова*, при Благошляхетномъ Магистратѣ просили о дозволеніи имъ учинить прокламу для созыва кредиторовъ и наслѣдниковъ того умершаго Соколова, и оное прошеніе опредѣлено удовлетворить, но при томъ предписано просителямъ явиться для сего въ Сиротскій Судъ; того ради отъ Сиротскаго Суда симъ вызываются всѣ тѣ, кои полагаютъ имѣть какія либо притязанія или

наслѣдственное право на оставшееся имѣніе умершаго тамошняго мѣщанина Игнатія Пракофьева Соколова, съ тѣмъ, чтобы явиться имъ непремѣнно въ теченіи 6-ти мѣсяцовъ со дня сей проклами и не позднѣе 24 Ноября 1841 г. въ Сиротскій Судъ, или въ Канцелярію онаго лично, или чрезъ надлежаще уполномоченнаго повѣреннаго, и представить свои доказательства; въ противномъ же случаѣ, они по прошествіи таковаго срока, съ своими объявленіями болѣе не будутъ слушаны ниже допущены; почему всѣмъ и каждому поступать и отъ убытку остерегаться.

16062. Поелику вдова Татьяна Михайлова *Пуговишникова*, чрезъ своего повѣреннаго, при Благошляхетномъ Магистратѣ просила о дозволеніи ей учинить прокламу для созыва кредиторовъ умершаго ея мужа, тамошняго купца Андрея Семенова *Пуговишникова*, и оное прошеніе опредѣлено удовлетворить, но при томъ предписано просительницѣ явиться для сего въ Сиротскій Судъ; того ради отъ Сиротскаго Суда симъ вызываются всѣ тѣ, кои полагаютъ имѣть какія либо притязанія на оставшееся имѣніе умершаго тамошняго купца Андрея Семенова Пуговишникова, съ тѣмъ, чтобы явиться имъ непремѣнно въ теченіи 6-ти мѣсяцовъ со дня сей проклами и не позднѣе 6 Ноября 1841 г. въ Сиротскій Судъ, или въ Канцелярію онаго лично, или чрезъ надлежаще уполномоченнаго повѣреннаго, и представить свои доказательства; въ противномъ же случаѣ, они съ своими объявленіями болѣе не будутъ слушаны ниже допущены; почему всѣмъ и каждому поступать и отъ убытку остерегаться.

Пензенской Губерніи въ Краснослободскую Дворянскую Опеку.

16063. Наслѣдники, кредиторы и должники, проживающей у Подпоручика Князя Николая Никанорова Девяткильдеева, Краснослободскаго уѣзда въ селѣ Уреяхъ, покойной Титулярнаго Совѣтника дочери Елисаветы Богдановой *Рейтаръ*, въ положенный т. X зак. гражд. 764-й и 1526-й ст. срокъ.

Въ Алатырскій Городовый Магистратъ.

16064. Наслѣдники, послѣ умершаго Алатырскаго 3-й гильдіи купца Сергѣя Семенова *Кащеева*, къ оставшемуся разному движимому и недвижимому имѣнію и изъ торговыхъ его документовъ видно, что онъ состоитъ нѣкоторымъ лицамъ долженъ; равно и всѣ лица, коимъ онъ состоитъ должнымъ, имѣютъ предъявить Магистрату въ назначенные 785-й ст. X т. св. граж. зак. сроки, первые вступаютъ ли они въ наслѣдство имѣніемъ Кащеева съ принятіемъ платежа за него долговъ, или отказываются отъ сего, а послѣдніе, то есть: кредиторы количество исковъ своихъ.

Симбирской Губерніи въ Ставропольскую Дворянскую Опеку.

16065. Кредиторы, умершаго Гвардіи Поручика Петра Степанова *Мельгунова*, такъ и должники его, для полученія слѣдующихъ имъ денегъ, въ узаконенный 9-ти мѣсячный срокъ.

Разрядъ IX. О сыскѣ людей, которые должны быть представлены къ суду, независимо отъ ихъ воли по всѣмъ родамъ судопроизводства, въ томъ числѣ о сыскѣ людей бѣглыхъ. (Публикаціи нѣтъ.)

Разрядъ X. О пойманныхъ бродягахъ и о такихъ бѣглыхъ людяхъ, которыхъ извѣстно званіе и прежнее жительство.

Нижегородской Губерніи отъ Горбатовскаго Земскаго Суда объявляется, что взятые въ тамошнемъ уѣздѣ за неимѣніе письменныхъ видовъ неизвѣстные люди, на допросѣ въ ономъ Судѣ показали:

16066. Тихонъ Леонтьевъ Русаковъ, крестьяниномъ Полтавской Губерніи Константиноградскаго уѣзда г. Кохановскаго сельца Богатова, отлучившимся якобы изъ жительства своего прошлаго 1840 г. въ Мартѣ мѣсяцѣ; но показаніе его по справкѣ оказалось ложнымъ, и онъ послѣ сего подъ тѣмъ же имянемъ назвалъ себя бродягою непомнящимъ родства, 2 арш. 6½ верш. волоса и брови свѣтлорусые, глаза сѣрые, подбородокъ круглый, лице чистое, бородѣ темнорусые, 50 лѣтъ.

16067. Сергѣй Семеновъ, г. Подполковника Николая Александровича Рахманова, проживающаго въ городѣ Рязанѣ, бѣглымъ дворовымъ человѣкомъ, хотя это показаніе чрезъ сношеніе съ мѣстною Полиціею оказалось ложнымъ, но онъ все утверждаетъ, что принадлежитъ означенному г. Рахманову, 2 арш. 6 верш. волоса на головѣ и бровяхъ русые, а на усахъ и небольшой бородѣ свѣтлорусые, глаза сѣрые, носъ прямой, ротъ обыкновенный. подбородокъ круглый, лице бѣлое, чистое, тѣло-сложенія здороваго, 38 лѣтъ.

— То и неокажутся ли они кому принадлежащими.

Разрядъ XI. Объ утратѣ разныхъ документовъ, также объ уничтоженіи вѣрющихъ писемъ и проч.

16068. Отъ Волынскаго Губернскаго Правленія объявляется, что выданное изъ Волынской Палаты Гражданскаго Суда 2-го Декабря 1820 г. свидѣтельство на имѣніе помѣщика Ивана Непомуцена *Грохольскаго*, Житомирскаго уѣзда въ мѣстечкѣ Червоной 298, и селеніяхъ: Чехахъ 54, Красовкѣ 161, Мошковчикахъ 239, Скакавкѣ 110 и Хмельницахъ 92, всего 954 души мужеска пола крестьянъ, для представленія залогомъ въ училищную Губер-

нiй: Волынской, Подольской и Кiевской Коммиссiю, которое въ упомянутую Коммиссiю ни въ другое мѣсто представляемо небыло, и по учиненной выправкѣ между бумагами и въ архивѣ его Грохольскаго таковое неотыскано, и по сему Гражданскою Палатою, какъ нигдѣ въ залогъ принятымъ быть не можетъ, признано ничтожнымъ.

16069. Отъ Волынскаго Губернскаго Правленiя объявляется, что выданное изъ Волынской Палаты Гражданскаго Суда свидѣтельство въ 1825 г. за № 3172, помѣщикамъ Игнатiю и Ивану Осиповымъ братьямъ *Кемнинскимъ*, о состоянiи имѣнiя ихъ Острогскаго уѣзда части села Михалковецъ, для представленiя таковаго залогомъ въ Волынскую Казенную Палату при взятьи въ содержанiе почтовыхъ станцiй и другихъ подрядовъ, по удостовѣренiю Острогскаго Уѣзднаго Суда, что это имѣнiе обременено долгами на сумму 1451 р. серебр. и 15 р. асс. то по сему это свидѣтельство Гражданскою Палатою, какъ нигдѣ въ залогъ принятымъ быть неможетъ, признано ничтожнымъ.

16070. Отъ Волынскаго Губернскаго Правленiя объявляется, что выданное изъ Волынской Палаты Гражданскаго Суда свидѣтельство 29 Октября 1831 г. за № 2649, на имѣнiе помѣщицы *Лашевской* и ея мужа умершаго Ивана *Лашевскаго*, Ковельскаго уѣзда въ части селенiя Сереховичъ, для предоставленiя залогомъ по разнымъ подрядамъ, по исправному же окончанiю подряда Волынскою Казенною Палатою въ 1834 г. Евреемъ *Либерманомъ*, какъ оная Палата удостовѣряетъ получено, коимъ таковое утеряно, и по сему Волынскою Гражданскою Палатою, какъ нигдѣ въ залогъ принято быть неможетъ, признано ничтожнымъ.

16071. Отъ Волынскаго Губернскаго Правленiя объявляется, что выданное изъ Волынской Палаты Гражданскаго Суда 6 Iюля 1812 г. за № 1687, на имѣнiе помѣщика Графа Викентiя *Чосновскаго*, уже умершаго, Житомирскаго уѣзда въ селенiяхъ: Коровинцахъ 315 и Михаленкахъ 124, всего 439 душъ мужеска пола крестьянъ, не для представленiя въ залогъ, а только для удостовѣренiя, что то имѣнiе находилось въ дѣйствительномъ Графа Викентiя Чосновскаго владѣнiи, и небыло обременено никакими долгами, по причинѣ безпорядка въ оставшихся послѣ смерти его Чосновскаго и бумагахъ, неизвѣстно гдѣ утеряно, и по сему Гражданскою Палатою, какъ ни гдѣ въ залогъ принято быть неможетъ, признано ничтожнымъ.

16072. Отъ Волынскаго Губернскаго Правленiя объявляется, что выданные изъ Волынской Палаты Гражданскаго Суда 2 свидѣтельства, одно 17 Декабря 1813 г. за № 2700, а другое 30 Ноября 1814 г. за № 3026, на имѣнiе умершаго помѣщика Ивана *Завиши*, Житомирскаго уѣзда въ мѣстечкѣ Черняховѣ 440 душъ мужеска пола крестьянъ, для представленiя залогомъ по разнымъ подрядамъ, по освобожденiи каковыхъ свидѣтельствъ отъ залога,

возвращены ему Завишѣ Волынскою Казенною Палатою, и по сему Гражданскою Палатою, какъ ни гдѣ въ залогъ приняты бытъ немогутъ, признаны ничтожными.

Разрядъ XII. О лишеніи правъ торговаго состоянія, по необъявленію капитала.

16073. Рязанской Губерніи Касимовская Градская Дума публикуетъ, что бывшіе въ 1840 г. Касимовскіе 3-й гильдіи купцы: Яковъ Петровъ *Курбатовъ*, Николай Дмитріевъ *Лытневъ*, Семенъ Гавриловъ *Новиковъ*, Павелъ Тимофеевъ *Самгинъ* и Андрей Алексѣевъ *Умновъ*, на текущій 1841 г. гильдейскихъ капиталовъ необъявили и къ 1-му Янгаря сего г. на торговлю или промыслъ установленныхъ свидѣтельствъ невзяли; почему на основаніи св. зак. 5 т. уст. о пошлинахъ и 11-го т. уст. и учрежденій торговыхъ 110 ст. выписаны сею Думою въ мѣщане.

Разрядъ XIII. О вызовѣ по дѣламъ, касающимся до межеванія земель: генеральнаго, специальнаго и своекоштнаго (Публикаціи нѣтъ.)

Разрядъ XIV. О вызовѣ для казенныхъ подрядовъ, поставокъ, откуповъ и снятія оброчныхъ статей.

16074. Инженерный Департаментъ, вызываетъ желающихъ къ торгамъ на поставку разныхъ потребностей для устройства въ Динабургской крѣпости надъ Комендантскимъ домомъ мезонина и обсерваціонной телеграфической башни, а на принятіе той работы оптомъ изъ собственныхъ подрядчика матеріаловъ съ рабочими людьми.

Для производства этой работы требуются слѣдующія матеріалы, припасы и рабочіе люди:

Алебастру 486 пудъ.

Бревенъ сосновыхъ 7-ми футовой мѣры:

Длин. $2\frac{1}{2}$ саж. толщ. отъ 6 до 8 дюйм. 43.

Длин. 3 саж. толщ. отъ 10 до 12 дюйм. 59.

Длин. $3\frac{1}{2}$ саж. толщ. отъ 10 до 12 дюйм. 22.

Длин. $4\frac{1}{2}$ саж. толщ. отъ 10 до 12 дюйм. 10.

Длин. 5 саж. толщ. отъ 10 до 12 дюйм. 4.

От 12 до 14 дюймовъ.

Длин. 3 саж. 18.

Длин. 4½ саж. 14.

Отъ 8 до 10 дюйм. длин. 3 саж. 286.

Бревенъ елевыхъ:

Длин. 5 саж. толщ. отъ 6 до 8 дюйм. 28.

Длин. 4½ саж. толщ. отъ 6 до 8 дюйм. 56.

Брусковъ сосновыхъ длин. 3 саж. толщ. 2½ дюйм. 178.

Веревокъ пеньковыхъ толщ. 2 дюйм. въ окруженіи 200 пог. саж. 7½ пудъ.

Войлоковъ коровьихъ длин. 1½ арш. широт. ¾ арш. 106.

Вьюшекъ чугунныхъ съ крышками 10.

Гранту 12 куб. саж.

Глины 3¾ куб. саж.

Гвоздей:

Брусковыхъ 6 дюйм. 3650.

Брусковыхъ 5 дюйм. 850.

Полукорабельныхъ 8 дюйм. 370.

Штукатурныхъ 117,800.

Однотесу 1500.

Кровельныхъ 3 дюйм. 3400.

Круглошляпныхъ 5 дюйм. 3250.

Костыльковыхъ:

6 Дюйм. 2150.

4 Дюйм. 600.

Двоетесу 4 дюйм. 2400.

Заершенныхъ 5 верш. 250.

Досокъ сосновыхъ чистыхъ:

Толщ. 1 дюйм. длин. 3 саж. 151.

Толщ. $1\frac{1}{2}$ дюйм. длин. 3 саж. 48.

Толщ. 2 дюйм. длин. 3 саж. 28.

Толщ. $2\frac{1}{2}$ дюйм. длин. 3 саж. 327.

Получистыхъ:

Толщ. 1 дюйм. длин. 3 саж. 30.

Толщ. $2\frac{1}{2}$ дюйм. длин. 3 саж. 434.

Елевыхъ получистыхъ толщ. $2\frac{1}{2}$ дюйм. длин. 3 саж. 100.

Драницъ длин. 1 саж. 5500.

Дверецъ чугунныхъ трубныхъ 10.

Душниковъ печныхъ мѣдныхъ 6.

Дверецъ чугунныхъ топочныхъ 9.

Дегтю $7\frac{1}{2}$ пудъ.

Жердей елевыхъ длин. 3 саж. 100.

Желѣза:

4 Граннаго $38\frac{3}{4}$ пудъ.

Полоснаго 89 пуд. 24 фун.

Заслонокъ къ рускимъ печамъ 2.

Засововъ къ трубамъ 2.

Задвижекъ:

Оконныхъ 22 пары.

Дверныхъ большихъ 17 паръ.

Замковъ врѣзныхъ съ ключами 10.

Завертокъ:

Для дверей 18.

Форточныхъ 11.

Извести сѣрой $12\frac{1}{2}$ куб. саж.

Изразцовъ бѣлыхъ глазурныхъ 2300.

Клею:

Мездриннаго 1 пудъ.

Столярнаго 23½ фунта.

Крючковъ:

Желѣзныхъ штурмовыхъ 11 паръ.

Подвѣсныхъ къ желобьямъ, вѣсомъ въ 5 фун. 75.

Сажи Голандской 21 фун.

Вохры желтой свѣтлой 2½ пуда.

Бѣлилъ Англинскихъ 5 пуд. 15 фун.

Эльберглиту 18 фунтовъ.

Сурику 18 фунтовъ.

Умбры 4½ фунта.

Кирпича сженаго 130,000.

Листовъ желѣзныхъ:

Длин. 2 арш. 539, 202 пуд. 5 фун.

Длин. 1 арш. шир. 10½ верш. 10.

Масла конопляннаго 18 пуд. 5 фун.

Мѣлу плавленнаго 12 пудъ.

Наугольниковъ для скрѣпленія рамъ 168.

Плита чугунная къ очагу 1.

Петель шолнерныхъ съ винтами 18 паръ.

Рѣшетки чугунной 5 пог. саж.

Проволоки:

Стекольной 1¼ фунтъ.

Печной 20 фунтовъ.

Кровельной 30¼ фунтовъ.

Камней:

Ступенныхъ для лѣстницъ 124.

Для площади 40.

Пакли 26 пудъ.

Песку $4\frac{7}{8}$ куб. саж.

Смолы $7\frac{6}{8}$ пудъ.

Свинцу $10\frac{1}{3}$ пудъ.

Скобъ строительныхъ:

Вѣсомъ въ 3 фун. 36.

Вѣсомъ въ $1\frac{1}{8}$ фун. 15.

Стремянокъ желѣзныхъ въ 3 фун. 30.

Стеколъ бѣлаго вида 3 ящика.

Шпанеровъ съ винтами:

Большихъ 44.

Малыхъ къ форточкамъ 11.

Уголья деревяннаго $54\frac{1}{8}$ четвертей.

Вольныхъ:

Плотниковъ 704.

Столяровъ 451.

Каменьщиковъ 403.

Печниковъ 128.

Штукатуровъ 227.

Кровельщиковъ 117.

Стекольщиковъ 12.

Моляровъ 56.

Кузнецовъ 13.

Рабочихъ 1140.

Лошадей вольно-наемныхъ съ проводникомъ 20.

Торги на сіи подряды назначаются при Динабургскомъ Строительномъ Комитетѣ, на раздробительную поставку потребностей, торгъ 21 числа Іюля мѣсяца, а переторжка 25 числа, на принятіе работъ оптомъ, торгъ 24 числа, а переторжка 28 числа того же Іюля мѣсяца.

Желающіе вступить въ торги, должны представить предъ началомъ оныхъ въ Строительный Комитетъ, при прошеніяхъ на установленной гербовой бумагѣ, надлежащіе документы на право вступленія въ подряды, а также законные залоги.

Если оставшіяся на торгахъ оптовыя цѣны, окажутся выгоднѣе противу цѣнъ объявленныхъ подрядчиками на поставку потребностей въ отдѣльности, въ такомъ случаѣ работа отдана будетъ въ оптовой подрядъ.

Послѣ переторжекъ, никакія новыя предложенія о пониженіи цѣнъ приняты не будутъ, а потому и долженъ каждый торгующійся объявить на сихъ торгахъ рѣшительныя цѣны.

По окончаніи послѣдней переторжки вскроются предварительно назначенныя Военнымъ Совѣтомъ въ запечатанномъ пакетѣ цѣны и подрядчикамъ объявится въ тотъ же и недалѣе на 3-й день, какія предметы оставляются за ними и въ какихъ отказывается имъ, по невыгодности цѣнъ, съ возвращеніемъ залоговъ.

Не желающіе участвовать на торгахъ изустныхъ, приглашаются на основаніи 1269 ст. X т. св. зак. гражд. присылать въ запечатанныхъ пакетахъ и письменныя объявленія, наблюдая, чтобы сіи конверты поступили въ Строительный Комитетъ не позже 10-ти часовъ утра, въ послѣдніе дни назначенныя для переторжекъ, какъ на раздробительную поставку по роду потребностей, такъ и особо на оптовыя работы; самыя же объявленія писаны были согласно формы, приложенной при 1243 ст. того же т. св. зак. гражд. и не заключали бы въ себѣ цѣнъ гуртомъ, а на каждый предметъ особо, съ показаніемъ самыхъ цѣнъ прописью, а также въ принятіи назначенныхъ къ предъявленію при торгахъ кондицій; подробныя предварительныя условія, составленныя на эти подряды и самыя смѣты, съ чертежами на работы, а также сроки поставокъ потребностей, можно видѣть заблаговременно при Динабургскомъ Строительномъ Комитетѣ.

Главнѣйшія условія на выполненіе сихъ подрядовъ, заключаются въ слѣдующемъ:

Алебастръ, въ сырцѣ бѣлой или сѣроватой, совершенно очищенной отъ земли и другой нечистоты, не въ мѣлкой величинѣ каменьевъ, но совершенно годный къ своему назначенію.

Бревны, сосновыя и елевыя строевыя обыкновеннаго доставленія въ Динабургъ на плотахъ по р. Двинѣ; прямыя, не суковатыя, не дряблыя, не свилеватыя или зараженныя проростью гнили, безъ червоточинъ, безъ синей оболони, свѣже-рубленыя, не лежалыя, а если сучья и будутъ находиться въ вершинѣ до половины бревна, то оныя должны быть не табачныя, гладко и чисто обрублены.

Бруски, сосновыя, сухія выпиленныя на полный чистый кантъ въ требуемую длину и толщину означеннаго въ смѣтѣ размѣра, прямыя, не суковатыя, не дряблыя или зараженныя проростью гнили, безъ табачныхъ сучьевъ, безъ червоточинъ и безъ синей оболони и сверхъ того безъ засочинъ и въ чистой обтескѣ.

Веревки пеньковыя, не смоленыя, не изъ пачесей, а изъ чистой пеньки свѣжей выдѣлки.

Войлоки коровьи, плотно скатанныя и цѣлыя.

Вьюшки чугунныя съ приборомъ, требующихся по смѣтѣ мѣръ, совершенно годныя къ своему назначенію противу образцовъ.

Грантъ, крупно-зернистой, частію широковатъ, твердъ, сухъ и неблестящъ, безъ примѣси глины, травяныхъ кореньевъ и другихъ постороннихъ частицъ, то есть: совершенно чистый.

Глина чистая, безъ примѣси песку, камня, извести, и безъ всего того, не есть глина, и какъ сія глина, такъ и грантъ складываются въ полусаженки длиною и шириною 7 и высотою $3\frac{1}{2}$ футъ.

Гвозди желѣзныя разныхъ размѣровъ и сортовъ, чистой заводской отдѣлки, вѣсомъ согласно урочному положенію, какъ въономъ опредѣлено каждому сорту и размѣру.

Доски сосновыя и елевыя чистыя и получистыя всѣхъ сортовъ сухія, выпиленные на полный кантъ, требуемой по смѣтѣ длины и толщины, прямыя, не суковатыя, не дряблыя или зараженныя проростью гнили, безъ трещенъ на срединѣ и съ концовъ, безъ сучьевъ, безъ червоточинъ, безъ синей обалони и отнюдь не сплавленныя водою, шириною ни сколько не менѣе какъ отъ 9 до 11 дюйм. съ обрѣзными краями, а получистыя сосновыя и елевыя въ небольшою только заболонью, широтою въ вершинѣ между заболонью отъ 6 до 8 дюйм. не кривыя, не суковатыя, а если случатся проточины, то оныя недолжны превосходить половины толщины, которыя всѣ получистыя доски могутъ быть и свѣже выпеленныя, но нѣсколько просушенныя.

Драницы длиною 1 саж. и шир. отнюдь не менѣе 4 дюйм. и вообще такія, какія здѣсь обыкновенно употребляются въ работамъ.

Дверцы съ рамками разныхъ сортовъ желѣзныя и чугунныя, должны быть прочной и хорошей отдѣлки изъ лучшаго желѣза и чугуна, мѣрою эти дверцы съ рамками должны быть согласно предположенію по смѣтѣ.

Душники мѣдныя, должны быть прочной и хорошей отдѣлки и сходны съ имѣющимися образцами.

Деготь березовой чистой, безъ подонковъ и примѣси смолы.

Жерди еловыя, прямыя, сухія, длин. 3 и 4 саж. толщ. въ толстомъ отрубѣ отъ 4 до 4 дюймовъ.

Желѣзо разныхъ сортовъ, должно гнуться во всѣ стороны не ломаяся, въ изломѣ же негладко но съ закраинами, имѣть длинныя и шероховатые свѣтло-сѣрыя металлическаго блеска жилочки или волокна.

Заслонки желѣзныя, должны быть изъ хорошаго желѣза и сходно имѣющимся образцамъ.

Засовы къ трубамъ, совершенно хорошей доброты и сходно съ имѣющимися образцами.

Задвижки желѣзныя дверныя и оконныя, должны быть лучшей доброты и сходно имѣющимся образцамъ.

Замки врѣзныя, должны быть лучшей отдѣлки и сходны съ имѣющимися обрасцами.

Завертки для дверей и форточекъ желѣзныя, совершенно годныя и сходно имѣющимся образцамъ.

Извѣсть сѣрая или бѣлая гашеная и негашеная, хорошо вызженная, безъ камней, кои при обжиганіи въ печи остаются твердыми, не вызженными, и такъ, чтобы при растворѣ ея съ пескомъ, подымала отъ 5 до 6 кирпичей.

Изразцы лазурные, бѣлые, одноцвѣтные, правильной фигуры, какъ прямой, такъ и угловой и карнизной.

Крючки желѣзныя, подвѣсныя къ желебамъ, должны быть лучшей выдѣлки, вѣсомъ каждый въ 5 фунтовъ.

Клей столярной и міздринной чистой и сухой.

Краски разныхъ сортовъ, сухія безъ примѣси постороннихъ веществъ и самыя лучшія для своего назначенія.

Кирпичъ длин. 6, широт. 1$\frac{1}{4}$ верш. 3-хъ видовъ, желѣзнякъ, красной и алой, но съ тѣмъ, чтобы въ числѣ всего количества онаго требующагося по смѣтѣ на основаніи § 340-го Высочайше утвержденнаго въ 1839 г. урочнаго наложенія было неболѣе $\frac{1}{5}$, желѣзняка $\frac{2}{25}$, краснаго и $\frac{1}{4}$ алаго, краснаго допускается въ пріемъ болѣе, но отнюдь не желѣзняка или алаго, браковка и сартировка кирпича производима должна быть при выгрузкѣ изъ судовъ или при подвозкѣ подводами къ мѣсту работъ, на счетъ подрядчика.

Камни ступенныя для лѣстницъ и площади, оные должны быть изъ рванаго камня, обдѣланныя согласно предположенія по смѣтѣ.

Листы железныя 2 и 1 арш. не ржавыя, при изгибѣ недолжны трескаться, имѣть вездѣ одинаковую толстоту и съ обѣихъ сторонъ равную и гладкую поверхность, а загнутый уголъ по выправкѣ въ загибѣ недолженъ оказывать трещинъ; листы же съ ржавчинами и трещинами шероховатой и неровной поверхности будутъ бракованы.

Масло конопляное самое чистое, не прогорклое, и безъ всякой какой либо примѣси и безъ поддонковъ.

Мѣлъ плавленой, кусковатой, мягкой и безъ дресвы.

Наугольники желѣзныя съ винтами, должны быть лучшей отдѣлки и согласно образцамъ.

Петли желѣзныя, шолнерныя съ винтами разныхъ сортовъ, сходно имѣющимся образцамъ.

Проволока, желѣзная печная, кровельная и стекольная, не ржавая и безъ пленъ.

Пенза самой лучшей доброты, годная къ своему назначенію.

Плита чугунная для очага, мѣрою должна быть согласно смѣты.

Пакля смоленая, чистая и безъ костриги.

Песокъ чистой, мелкой безъ всякой посторонней примѣси и совершенно годный къ своему назначенію.

Рѣшетка чугунная, должна быть сходна чертежа.

Скобы желѣзныя, стропильныя выкованныя, вѣсомъ согласно смѣты.

Смола сосновая, лучшая и ни съ чѣмъ не смѣшенная.

Стремянки желѣзныя выкованныя согласно предположенію смѣты.

Стекла бѣлаго вида разныхъ размѣровъ, какъ Россійскихъ, такъ и другихъ заводовъ, безъ пузырей, не волнистыя, не кривыя и не тонкія.

Свинецъ въ слиткахъ совершенно годный по своему назначенію.

Уголье деревянное сосновое и елевое по ровной части, хорошо выжженное, сухое, изъ мелко-слойнаго не суковатаго въ круглышахъ лѣса, безъ мусора и головешекъ, не мелкое и не мягкое.

Мастеровыя люди обязаны знать хорошо свои мастерства и должны быть всѣ, а равно и черно-рабочіе здоровые не моложе 16 и не старѣе 50 лѣтъ, лошади должны быть здоровыя и сильныя.

Всѣ заподряжаемые строительные матеріалы и припасы, обязаны под-

рядчики поставить въ 1841 и 1842 годахъ, изъ коихъ нѣкоторая часть матеріаловъ и рабочихъ людей потребуется въ поставку съ открытія работъ, а остальныя смотря по роду работъ и въ какія именно сроки, что потребуется, предъявится при торгахъ.

Въ пособіе подрядчикамъ по раздробительной поставкѣ и оптовой работѣ, дано будетъ отъ казны по заключеніи контракта или во время исполненія онаго, нѣкоторая часть въ задатокъ денегъ безъ процентовъ, но не свыше половины подрядной суммы; каковыя деньги должны быть обезпечены благонадежными и законными залогами рубль за рубль.

Задаточныя деньги будутъ вычитаться при каждой уплатѣ подрядчикамъ, въ такой соразмѣрности, чтобы съ послѣднею уплатою кончился и весь расчетъ задаточной суммы, вмѣстѣ съ симъ будутъ освобождаемы по мѣрѣ вычета и залоги, представленные въ обезпеченіе задаточныхъ денегъ.

Подрядчики при неисполненіи къ опредѣленнымъ срокамъ контрактной обязанности, т. е. когда просрочатъ недалѣе 2-хъ недѣль, считаются временно неисправными, и за все просроченное время взыщется съ нихъ временная неустойка въ видѣ штрафа до 7-ми дневной неисправности 1%, а до 2-хъ недѣльной по 2%; но если и по прошествіи сего льготнаго времени не будетъ выполнено обязательство, въ такомъ случаѣ подрядчики признаются совершенно неисправными и подвергаются платежу въ пользу казны полной неустойки, каковая опредѣляется въ 20% по всѣмъ подрядамъ.

Въ обезпеченіе неустойки, подрядчики обязаны представить узаконенные залоги, равняющіеся полной неустойкѣ; каковыя залоги могутъ быть освобождаемы во время исполненія договора по исправной поставкѣ.

16075. Интендантства Главнаго Управленія Черноморскаго Флота и Портовъ отъ Коммисаріатской Экспедиціи, вызываются желающіе подрядиться на поставку потребнаго для Черноморскихъ Портовъ на будущій 1842 г. сухопутнаго провіанта въ количествѣ, какъ ниже объяснено:

Въ Николаевъ, муки ржаной 42,540 чет. крупъ: гречневыхъ 10,020 пуд. ячныхъ 10,020 пуд. пшенныхъ 10,021 пудъ.

Въ Севастополь, овинной, муки ржаной 68,368 чет. крупъ: гречневыхъ 13,570 пуд. ячныхъ 13,570 пуд. пшенныхъ 13,571 пудъ.

Въ Херсонъ, муки ржаной 2205 чет. крупъ: гречневыхъ 551 пуд. ячневыхъ 551 пуд. пшенныхъ 552 пуда.

Въ Таганрогъ, муки ржаной 285 чет. крупъ: гречневыхъ 213 пуд. ячныхъ 213 пуд. пшенныхъ 214 пуд.

Въ Керчь, муки ржаной 918 чет. крупъ: гречневыхъ 688 пуд. ячныхъ 688 пуд. пшенныхъ 689 пудъ.

Въ Измаилъ, муки ржаной 4449 чет. крупъ: гречневыхъ 3336 пуд. ячныхъ 3336 пуд. пшенныхъ 3337 пудъ.

И того муки ржаной 118,783 чет. крупъ: гречневыхъ 28,378 пуд. ячныхъ 28,378 пуд. пшенныхъ 18,384 пуда.

При чемъ объясняется 1-е, желающіе имѣютъ явиться въ г. Николаевъ въ общее присутствіе Интендантства Черноморскаго Флота и Портовъ въ 12 часовъ дня, для торгу 10-го и для переторжки 14-го чиселъ Ноября мѣсяца сего 1841 г.

2-е, На основаніи положенія о подрядахъ св. гражд. зак. т. X ст. 1269-й, допускается подача или присылка запечатанныхъ объявленій неиначе, какъ на точномъ основаніи 2-го пункта 1246 ст. того же т. св. зак. то есть: по почтѣ страховыми, или по эстафетѣ съ адресомъ: Оберъ-Интенданту Черноморскаго Флота и Портовъ: объявленіе къ торгамъ на поставку провіанта, назначеннымъ Ноября 10 и 14 сего года.

Объявленія сіи должны быть подаваемы и присылаемы не позже 12 часовъ дня для переторжки назначеннаго, а по прошествіи онаго, не будутъ уже принимаемы ни отъ подающихъ лично, ни отъ присылающихъ по почтѣ, равно никакія новыя предложенія послѣ переторжки, на основаніи 1201 ст. X т. св. зак. также приняты не будутъ.

3-е, Желающіе вступить въ подрядъ, обязаны представить къ торгамъ залоги на пятую часть подряда, съ соотвѣтственнымъ срокомъ довѣренности и дѣйствія, а также предъявить и документы на права свои, представляя таковыя при объявленіяхъ на гербовой бумагѣ не позже, какъ за 3 дня до наступленія срока для торгу назначеннаго, (разумѣя сіе о изустныхъ торгахъ), дабы имѣть время разсмотрѣть ихъ предварительно въ общемъ присутствіи Интендантства; въ противномъ случаѣ, оные вовсе принимаемы не будутъ, при подачѣ же запечатанныхъ объявленій прилагать законные залоги; при чемъ, какъ и при изустныхъ торгахъ, никто не долженъ ссылатся на свободные залоги, находящіеся въ другихъ мѣстахъ, хотя бы мѣста сіи находились въ составѣ одного и того же Интендантства, а если кто дѣйствительно имѣетъ свободные залоги, то долженъ представлять непремѣнно надлежащія о свободности ихъ свидѣтельства.

4-е, Вышепрописанное количество провіанта, можетъ быть предъ торгами прибавлено или убавлено, и за это претензіи на казну никто имѣть недолженъ.

И 5-е, кондиціи на сію операцію во всякое время можно читать въ Коммисаріатской Экспедиціи.

16076. Артиллерiйскiй Департаментъ Военнаго Министерства, приглашаетъ желающихъ принять на себя исправленiе набережной на рѣкѣ Невѣ противу Артиллерiйскаго Училища; явиться къ торгу 10 и переторжкѣ 14 числъ сего Iюля съ тѣмъ, чтобы желающiе участвовать въ торгахъ: а) благовременно подавали въ Департаментъ узаконенныя прошенiя съ надлежащими залогами и видами о ихъ званiи; б) къ торгу и переторжкѣ, явились въ назначенные дни отъ 10 часовъ утра и не позже 12-ти; при чемъ они предваряются, что послѣ переторжки, никакой уступки принято не будетъ.

16077. Орловскiй Приказъ Общественнаго Призрѣнiя вызываетъ желающихъ принять на себя поставку въ здѣшнiя Богоугодныя заведенiя мягкихъ матерiаловъ для постройки разныхъ вещей для призрѣваемыхъ въ оныхъ людей на сумму, простирающую до 5 т. р. серебр.; для чего назначены сроки торга 21 и переторжка 25 числъ Iюля мѣсяца сего года, на кои имѣютъ желающiе явиться съ узаконенными залогами и документами о своемъ званiи; объ условiяхъ же подряда, могутъ узнать въ Приказѣ въ каждый присутственный день.

16078. Отъ Московскаго Губернскаго Правленiя объявляется, что для произведенiя въ Московской Казенной Палатѣ торга на взятiе содержанiя по тамошней Губернiи на почтовыхъ станцiяхъ и для вызда Членовъ Земской Полицiи наемныхъ лошадей на будущее съ 1842 по 1844 г. 3-хъ лѣтiе, назначенъ отъ онаго Правленiя срокъ 15 Iюля сего 1841 г. и чрезъ 3 дня переторжкѣ; почему желающiе взять таковое содержанiе лошадей, могутъ къ торгу и переторжкѣ явиться въ назначенный срокъ въ Московскую Казенную Палату въ обезпеченiе же исправнаго содержанiя сверхъ узаконенныхъ свидѣтельствъ, могутъ представлять купцы и мѣщане надлежащiя свидѣтельства, а ямщики и казенные крестьяне приговоры своихъ обществъ, неиначе какъ съ утвержденiя окружныхъ Правленiй, помѣщичьи же довѣрiя отъ ихъ помѣщиковъ засвидѣтельствованныя мѣстною Полицiею съ тѣмъ, что желающiе участвовать на торгахъ, обязываются подавать объявленiя съ слѣдующими документами непремѣнно за 7 дней до торга.

Разрядъ XV. О публичной и аукцiонной продажѣ имѣнiй, и объ отмѣнѣ продажъ сего рода.

16079. Во исполненiе Высочайшаго повелѣнiя, изъясненнаго въ предписанiи г. Министра Государственныхъ Имуществъ отъ 15-го Октября прошлаго 1840 г. на продажу Терентьевской лѣсной дачи, состоящей въ Пинскомъ уѣздѣ, заключающей въ себѣ 74 дес. и 814 саж. оцѣненный въ 417 р. серебр. въ Минской Палатѣ Государственныхъ Имуществъ назначены торги 20-го числа Октября сего г. съ узаконенною чрезъ 3 дня переторжкою; почему желающiе купить сiю дачу съ публичныхъ торговъ, благоволятъ явиться

въ оную Палату съ достаточными залогами; при каковыхъ торгахъ будутъ объявлены условія, на коихъ таковая продажа имѣетъ быть учинена.

16080. Отъ Виленскаго Губернскаго Правленія объявляется, что въ ономъ по требованіямъ Временной Экспедиціи для рѣшенія дѣлъ бывшаго Черноморскаго Департамента за долгъ, слѣдуемый казнѣ отъ помѣщика Огручскаго уѣзда Іосифа *Залѣшкина* и жены его Гертруды, по поручительству ихъ за Херсонскаго купца Фаввила *Исакова* по поставкѣ Черноморскому Адмиралтейству лѣса 144,200 р. асс. будетъ продаваться недвижимое имѣніе, какъ то: деревня Матвѣевичи 75, Палахачевъ 72, и слобода Матвѣевская 20, всего 167 мужеска пола душъ крестьянъ, земли усадебной и пахатной съ сѣнокосною 521 дес. лѣсъ вообще не раздѣльный, дровяный, сосновый съ березовымъ мѣкимъ и самомалѣйшею частію дубовый, всего же съ лѣсомъ, между полосною и усадебною до 15 т. дес. изъ нихъ чистаго годоваго дохода 395 р. 15 к. серебр. оцѣнены въ 9822 р. 28¾ к.; желающіе купить это имѣніе, могутъ явиться въ Губернское Правленіе съ благонадежными залогами для торгу 28-го будущаго Августа мѣсяца и чрезъ 3 дня для переторжки, при которыхъ будетъ предъявлена имъ подробная опись тому имѣнію.

16081. Въ Оренбургскомъ Губернскомъ Правленіи, вслѣдствіе требованія Оренбургской Палаты Гражданскаго Суда, за долгъ Коллежской Регистраторши Анны *Никитиной* по закладной Чиновнику 8-го класса Князю Якову *Болховскому*, будетъ продаваться съ публичнаго торга принадлежащее ей имѣніе, состоящее Бугурусланскаго уѣзда при деревнѣ Капытовкѣ крестьянъ со вновь рожденными послѣ 8-й ревизіи мужеска 33, женска пола 47 душъ, съ ихъ женами, имуществомъ, хлѣбомъ, скотомъ, птицею и землею, лежащею при той деревнѣ, состоящею въ чрезполосномъ владѣніи съ Коллежскимъ Ассессоромъ Лобановымъ, Титулярною Совѣтницею Панковою и наслѣдниками Подпоручика Николая Поздюнина, за исключеніемъ неудобныхъ мѣстъ примѣрно пахатной 650 дес. и луговой 150 дес. мукомольная мельница на рѣчкѣ Сургутѣ о 2-хъ поставахъ съ принадлежащимъ къ ней строеніемъ, оцѣнено же то имѣніе въ 23,550 р. асс. которое кромѣ мельницы, можетъ приносить въ годъ доходу 1350 р. асс.; срокъ торгамъ назначается чрезъ 3 мѣсяца послѣ поздняго припечатанія въ 1-й присутственный день; а по сему желающіе торговаться, имѣютъ въ назначенные сроки явиться для сего въ Губернское Правленіе, гдѣ могутъ видѣть и опись тому имѣнію.

Разрядъ XVI. О вызовѣ людей, Дворянскаго и прочихъ сословій къ выборамъ или совѣщаніямъ. (Публикацій нѣтъ.)

Разрядъ XVII. Разнородныя публикацiи, неподходящiя къ разрядамъ здѣсь означеннымъ.

16082. Орловской Губернiи отъ Елецкаго Сиротскаго Суда публикуется, что 3-й гильдiи купецъ Василiй Михайловъ *Володинъ*, сего г. Мая 4 числа волею Божiею умре и послѣ смерти его остался малолѣтный сынъ Максимъ, принадлежащее ему со второбрачною его женою, а малолѣтному мачихою Анфисою Николаевою движимое и недвижимое имѣнiе, къ которому опредѣлены онымъ Судомъ опекунами Елецкiе 3-й гильдiи купцы Николай Ивановъ *Володинъ* и Петръ Герасимовъ *Петровъ*, которые рапортомъ объяснили, что изъ числа нѣкоторыхъ кредиторовъ означеннаго купца Володина являются къ нимъ къ полученiю денегъ, но они безъ разрѣшенiя онаго Суда и безъ учиненiя публики о томъ выдачею прiостановились; почему имѣющiе на немъ какiе либо требованiя, также кто и ему долженъ, или имѣетъ что либо изъ сего имѣнiя, объявилибъ о томъ въ ономъ Судѣ въ узаконенный срокъ.

16083. Смоленской Губернiи Бѣльскiй Земскiй Судъ публикуетъ, что Смоленской Губернiи Бѣльскаго уѣзда деревни Палкиной Горы къ дому крестьянина Анисима *Иванова*, неизвѣстною женщиною, пришедшею на ночь, оставлена малолѣтная дѣвочка по имяни Устинья, которая примѣтами: нынѣ имѣетъ 8 лѣтъ, холщевой бѣлой рубашкѣ, лицемъ бѣла, глаза сѣрые, носъ продолговатый, волоса на головѣ русые; почему непрiищется ль кто къ оной дѣвочки изъ помѣщиковъ, родственниковъ или общества.

16084. Смоленской Губернiи Вяземскiй Городовый Магистратъ вызываетъ кредиторовъ и должниковъ умершаго Вяземскаго мѣщанина Филиппа Демидова *Строгонова*, для представленiя долговыхъ актовъ на него Строгонова и должниковъ для взноса денегъ въ Вяземскiй Городовый Магистратъ къ дѣлу, объ отыскиваемомъ имѣнiи, состоящемъ въ городѣ Вязмѣ, заключающемъ въ деревянномъ домѣ съ мѣстомъ, племянникомъ его мѣщаниномъ Васильемъ Ивановымъ *Строгоновымъ*, въ узаконенный срокъ.

16085. Смоленской Уѣздный Судъ публикуетъ, что къ дому Прапорщика Дмитрiя Матвѣева *Руссiяни*, состоящему Смоленской Губернiи и уѣзда въ сельцѣ Курчевщинѣ подкинутъ неизвѣстно кѣмъ женскаго пола младенецъ съ запискою, въ котороной значитъ, что тотъ младенецъ по имяни Татьяна, примѣтамижъ она: роста ¾ арш. и 2 верш. лицемъ бѣла, круглолика, волоса на головѣ бѣлые, глаза сѣрые, на обѣихъ рукахъ на мезинцахъ по одной бородавки, которую рѣшенiемъ онаго Суда, состоявшимся 30 Октября 1836 г. предположено оставить въ неотыскиваемомъ владѣнiи означеннаго Руссiянова.

16086. Смоленской Губерніи Бѣльскій Земскій Судъ публикуетъ, что сего г. Февраля 7-го числа Смоленской Губерніи Бѣльскаго уѣзда неизвѣстно кому принадлежащій нищій крестьянинъ по имяни Иванъ, зашелъ имѣнія помѣщицы Пелагеи Турчиной въ сельцо Казлово, гдѣ скоропостижно умеръ, который имѣлъ 80 лѣтъ отъ роду, роста средняго, лице чистое съ морщинами, волоса на головѣ и бородѣ отъ старости лѣтъ совершенно бѣлые, носъ и ротъ умѣренные, одетъ въ толстой холщевой почти весь въ заплаткахъ кафтанѣ, то и непріищетсяль кто къ оному изъ помѣщиковъ родственниковъ или обществъ.

16087. Смоленской Губерніи Бѣльскаго уѣзда имѣнія Флота Капитанъ Лейтенанта Александръ Николаева *Ерасловова*, деревни Тебяньково подкинутъ къ дому крестьянина Прокофья *Астафьева* женска пола младенцу съ запискою, въ которой написано имя онаго младенца Матрена, которая роста 12 верш. волоса на головѣ и бровяхъ русые, глаза сѣрые, носъ курносый, ротъ умѣренный, подбородокъ круглый, отъ роду ей было сего г. Марта 18 числа по примѣчанію недѣль 18, непріищетсяль кто къ оной изъ родственниковъ, помѣщиковъ или общество.

16088. Таврической Губерніи отъ Днѣпровскаго Уѣзднаго Суда объявляется, что бы Днѣпровскаго уѣзда помѣщикъ отставный Поручикъ Михайла *Мири* и помѣщица вдова Сотенная Есаульша Антонина Иванова *Мирина*, явились въ оный Судъ въ узаконенный срокъ, для слушанія состоявшихся въ ономъ Судѣ прошлаго 1840 г. Іюля 19 и Сентября 19 чиселъ 2-хъ журнальныхъ резолюцій по прошеніямъ оной вдовы Мириной, въ отношеніи предоставленія въ пользу ея Антонины съ заложеннаго ей по закладной умершимъ мужемъ ея Сотеннымъ Есауломъ Константиномъ *Мирою* имѣнія доходовъ.

16089. Тамбовской Губерніи отъ Лебединскаго Уѣзднаго Суда объявляется, не окажетсяль покойный Штабсъ-Капитанъ Михайла Матвѣевъ *Клишинъ* кому должнымъ, или ему кто, чтобы первые представили въ оный Судъ въ положенный законами срокъ акты, а послѣдніе прислали бы объявленіи.

16090. Отъ присутствія Шацкаго Городоваго Магистрата объявляется, что Шацкій мѣщанинъ Дмитрій Васильевъ *Аладинскій* объявилъ себя къ платежу должныхъ Моршанскому мѣщанину Ивану Акинфіеву по векселямъ и роспискѣ 1,104 р. Шацкому купцу Тимофею Тимофѣеву Цвѣтнову 650 р. Шацкой округи села Волосатова Священнику Ермолаю Федотову по заемному письму 137 р. купчихѣ Авдотьѣ Григорьевой Аладинской 300 р. и мѣщанину Петру Михайлову Толмачеву 500 р. несостоятельнымъ, а потому на основаніи т. XI св. зак. о торговой несостоятельности ст. 1394, 1397, 1398, 1400 и 1401, чрезъ сіе извѣщается о томъ, чтобы всѣ имѣющіе на него какое либо требованіе, а также кто и ему долженъ, или имѣетъ что либо изъ его имѣнія, объявилибъ о томъ въ ономъ Магистратѣ или имѣющимъ учредиться конкурсѣ, въ назначенные въ тѣхъ вышеписанныхъ ст. сроки неотдавая имѣнія и долговъ ему Аладинскому принадлежащихъ, подъ опасеніемъ положенныхъ за то взысканій.

16091. Отъ Херсонскаго Губернскаго Правленія объявляется, дабы явились въ конкурсъ, учрежденный въ городѣ Николаевѣ надъ имѣніемъ бывшаго Николаевскаго 1-й гильдіи купца Афанасья *Слонъ-Бабкина*, всѣ кредиторы его Слонъ-Бабкина, для окончанія общаго дѣла о долгахъ его.

САНКТПЕТЕРБУРГСКІЯ СЕНАТСКІЯ ОБЪЯВЛЕНІЯ.

Издаваемыя къ Санктпетербургскимъ вѣдомостямъ каждую недѣлю по Вторникамъ и Пятницамъ. Подписная цѣна за годовое полученіе Сенатскихъ Объявленій 6 руб. серебромъ.

№ 55.

Пятница Іюля 11 дня 1841 года.

Примѣчаніе:

Печатаніе, Публикацій назначено:

1-я въ № 53, Пятница, Іюля 4-го 1841 г.
2-я въ № 54, Вторникъ, Іюля 8-го 1841 г.
3-я въ № 55, Пятница, Іюля 11-го 1841 г.

Статьи публикацій вообще раздѣляются на XVIII постоянныхъ разрядовъ, изъ коихъ первые семнадцать печатаются три раза, а послѣдній одинъ разъ.

ПУБЛИКАЦІЯ ТРЕТЬЯ.

Разрядъ I. О вступившихъ въ Правительствующій Сенатъ дѣлахъ, назначенныхъ къ сочиненію записокъ.
(Публикаціи нѣтъ.)

Разрядъ II. О вызовѣ для рукоприкладства подъ записками, выписками и экстрактами.

Тяжущимся по нижеозначеннымъ дѣламъ объявляется, чтобы явились сами, или прислали повѣренныхъ, для рукоприкладства подъ записками, въ положенный X т. св. зак. гражд. 1972-й ст. срокъ.

Санктпетербургскаго Уѣзднаго Суда во 2-й Департаментъ.

15788. Поручикъ Петръ Михайловъ *Бенидиктовъ*, по дѣлу о имѣніи, оставшемся послѣ жены Флигель-Адъютанта Полковника Надежды Сергѣевой *Толстой*.

Московской Палаты Гражданскаго Суда въ 1-й Департаментъ.

15789. Коллежскій Ассессоръ Иванъ Ивановъ *Раевскій* и Каширскій мѣщанинъ Дмитрій Юлинъ *Князевъ*, или ихъ повѣренные, по дѣлу, о спорномъ между ими лугѣ.

Московскаго Уѣзднаго Суда во 2-й Департаментъ:

15790. Дѣйствительная Статская Совѣтница Княгиня Наталья Ивановна *Голицына* и Ярославскіе купцы: Андронъ Васильевъ, Иванъ Яковлевъ и Иванъ Андреевъ *Кузнецовы*, по дѣлу, о взысканіи послѣдними съ первой денегъ асс. 1408 р. 52 к.

15791. Поручица Варвара Афанасьева *фонъ-Бергъ*, по дѣлу, о искѣ съ нее Московскимъ мѣщаниномъ Александръ Ивановымъ *Ахмаковымъ* асс. 1403 р. 80 к.

15792. Поручикъ и Кавалеръ Михайла и Чиновникъ 14-го класса Николай Николаевы *Фокины*, по дѣлу, объ оставшемся имѣніи послѣ Поручика Алексѣя Николаева *Фокина*.

Волынской Губерніи въ Подольскую Гражданскую Палату.

15793. Помѣщикъ Острогскаго уѣзда мѣстечка Гульчи Игнатій *Липинскій*, по дѣлу, объ отыскиваемыхъ имъ Липинскимъ съ помѣщика Андріана *Бенькесича* убыткахъ и издержкахъ, понесенныхъ по иску его изъ фундушей Княгини *Яблоновской* 7500 червонцовъ.

Курской Губерніи въ Тимскій Уѣздный Судъ.

15794. Подполковница Ольга Николаева *Бабровская*, и бывшіе Тимскаго Земскаго Суда Члены Исправники: Коллежскій Регистраторъ Николай *Воейковъ*, Губернскій Секретарь Дмитрій *Саладиловъ*, Засѣдатели: Поручикъ Василій *Букрѣевъ*, Коллежскій Секретарь Михайла *Озеровъ*, Поручикъ Дмитрій *Ес-*

ковъ, или ихъ повѣренные, а въ случаѣ смерти изъ нихъ кого, наслѣдники, или за малолѣтствомъ сихъ опекуны, по дѣлу, о взыскиваемыхъ убыткахъ Подполковницею Ольгою Николаевою Бабровскою, съ бывшихъ Членовъ Тимскаго Земскаго Суда, потерпѣвшихъ чрезъ невладѣніе неправильною отдачею принадлежащей ей земли, во временное владѣніе кредитора *Денисова* наслѣдникамъ, и за отданной бывшимъ Исправникомъ Салодиловымъ кошеной ржи 140 копенъ.

Въ Орловскую Палату Гражданскаго Суда.

15795. Подполковникъ Григорій Сергѣевъ *Юдинъ*, или его повѣренный, по дѣлу, поступившему по апелляціи Петра *Ивацова*, о искомой имъ изъ владѣнія перваго свободы.

Полтавской Губерніи въ Палату Гражданскаго Суда.

15796. Жительствующіе внѣ Малороссіи наслѣдники умершаго Полковника Андрея *Энгельгардта*, а также жены Чиновника 8-го класса Любови *Гурландье* и купца Федора *Сапожкова*, по дѣлу, о долгахъ и обязательствахъ умершаго Полковника Василія *Родзянки*.

Въ Тверскую Гражданскую Палату:

15797. Зубцовскій мѣщанинъ Андрей Михайловъ и мать его мѣщанка Авдотья Никифорова *Посохины*, кредиторы послѣдней Зубцовскіе помѣщики: Коллежскій Ассессоръ Федоръ Яковлевъ, Титулярная Совѣтница Хіона Михайлова *Цызыревы*, Чиновникъ 9-го класса Никита Ивановъ *Василевскій*, купецъ Сергѣй Никитинъ, купеческая жена Анна Михайлова *Пауголъникова* и повѣренный градскаго общества мѣщанинъ Семенъ Лаврентьевъ *Некрасовъ*, или ихъ повѣренные, по дѣлу, о находящейся въ городѣ Зубцовѣ на рѣкѣ Шошнѣ барочной пристани, отсужденной во владѣніе тамошняго градскаго общества.

15798. Опекунъ несчастно-рожденной изъ дворянъ дѣвицы Пелагеи Васильевой *Постельниковой*, Флота Капитанъ-Лейтенантъ Владиміръ Евгеньевъ *Постельниковъ* и повѣренный крестьянъ Бѣжецкаго уѣзда сельца Завражья и деревень: Махнилова и Старова таковой же деревни Махнилова Савелій *Никитинъ*, по дѣлу, объ отыскиваніи послѣдними изъ владѣнія перваго вольности по духовному завѣщанію, учиненному умершею г-жею ихъ Секундъ-Маіоршею Авдотьею Васильевою *Зайцовою*.

Въ Харьковскую Палату Гражданскаго Суда.

15799. Кременчугскій 1-й гильдіи купецъ Аврамъ *Зеленскій*, или его повѣренный, по дѣлу, о взаимныхъ умершаго Ротмистра Дмитрія *Хрущова* съ нимъ Зеленскимъ расчетахъ по откупамъ и заемнымъ письмамъ.

Разрядъ III. О рѣшеныхъ въ Правительствующемъ Сенатѣ дѣлахъ и вызовѣ къ слушанію рѣшеній, послѣдовавшихъ въ судебныхъ мѣстахъ.

Вызываются къ слушанію рѣшеній по дѣламъ:

С. Петербургскаго Магистрата во 2-й Департаментъ:

15800. Здѣшняго мѣщанина Пракофья Михайлова *Боброва* жена Катерина Кононова, урожденная Боровкова и наслѣдники умершаго здѣшнягожъ мѣщанина Ивана Кононова *Боровкова*, или ихъ повѣренные, по дѣлу, объ оставшимся послѣ смерти здѣшней мѣщанки Василисы Никитиной *Боровковой* деревянномъ домѣ, состоящемъ Каретной части въ 1-мъ кварталѣ подъ № бывшимъ 146, а нынѣ 51, и лавки Рождественской части въ 1-мъ кварталѣ подъ № 13 и о утвержденіи къ оному наслѣдниковъ.

15801. Здѣшняя мѣщанка Афимья Алексѣева Медвѣдева, а въ случаѣ смерти ея, наслѣдники ея, по дѣлу ея о совершеніи якобы Романово-Борисоглѣбскимъ бывшимъ купцомъ, а нынѣ мѣщаниномъ Иваномъ Ефимовымъ *Дехтеревымъ*, безденежно купчей крѣпости на домъ умершаго дяди ея здѣшняго мѣщанина Абрама *Рябинина*, состоящій въ Санктпетербургѣ Рождественской части въ 6-мъ кварталѣ подъ № 532-мъ.

Московской Палаты Гражданскаго Суда въ 1-й Департаментъ:

15802. Сенатскій Регистраторъ Иванъ Петровъ *Зюзинъ*, Московскіе, мѣщанинъ Андрей Михайловъ *Солнцевъ* и мѣщанка Анна Михайлова *Бильротъ*, а въ случаѣ чьей либо изъ нихъ смерти, то наслѣдники ихъ, или ихъ повѣренные, по дѣлу, о взысканіи Солнцевымъ съ Зюзина по сохранной роспискѣ 6500 р. оспариваемой мѣщанкою Бильротъ.

15803. Чиновница 14-го класса Екатерина Александрова *Алябьева*, по первомъ мужѣ Полковница Офросимова, или ея повѣренный, а въ случаѣ смерти Алябьевой, то наслѣдники ея, или ихъ повѣренные, по дѣлу, о спорномъ у Полковника Александра и Генералъ-Маіора Константина *Офросимовыхъ* съ Алябьевою движимомъ имуществѣ, завѣщанномъ ей мужемъ ея Полковникомъ Андреемъ *Офросимовымъ*.

15804. Московскіе купцы: Никифоръ Михайловъ и Федоръ Никифоровъ *Челноковы* и наслѣдницы умершаго Коллежскаго Секретаря Григорья Федорова *Лосева*, мѣщанка Аксинья *Петровская* и цѣховая Александра *Бороздина*, или ихъ повѣренные, по дѣлу, о взысканіи съ Челноковыхъ наслѣдницами Лосева, по 3-мъ заемнымъ письмамъ, за уплатою остальныхъ 2524 р. 12 к.

Московскаго Надворнаго Суда во 2-й Департаментъ.

15805. Коллежскій Секретарь Павелъ Ивановъ *Прутковскій*, по дѣлу, объ имѣніи умершаго Коллежскаго Совѣтника Василія Яковлева *Прутковскаго*, находящемся у наслѣдниковъ его въ спорѣ съ Титулярнымъ Совѣтникомъ Иваномъ, женою его Вассою *Азбукиными* и Протоіерейскою дочерью Олимпіадою *Парфеновою*.

Московскаго Магистрата во 2-й Департаментъ.

15806. Московская мѣщанка Александра Иванова *Бахарева*, по дѣлу, о долговой ея претензіи на Московскаго мѣщанина Ивана Васильева *Зызина*.

Владимірской Губерніи въ Юрьевскій Городовый Магистратъ.

15807. Шуйская мѣщанка вдова Вѣра *Константинова*, или ея повѣренный, по дѣлу, о взыскиваемыхъ съ имѣнія умершей свекрови ея Юрьевской мѣщанки Натальи *Константиновой*, или наслѣдниковъ ея, солдаткою Марьею *Лебедевою* по векселю деньгахъ 1000 р. асс.

Войска Донскаго въ Міуское Окружное Судное Начальство.

15808. Сего Войска Подполковницкая жена Марья *Власова* и крестьянская жена Марья *Карпенкова*, или ихъ повѣренные, по дѣлу, о искательствѣ последнею отъ 1-й свободы.

Войска Донскаго въ Усть-Медвѣдицкое Окружное Судное Начальство.

15809. Сего Войска Подполковникъ Иванъ *Поздѣевъ* и крестьянинъ его Василій *Бережновъ*, по дѣлу, о искомой отъ перваго послѣднимъ изъ владѣнія его вольности.

Воронежской Губерніи въ Нижнедѣвицкій Уѣздный Судъ.

15810. Отыскивающей свободы и самовольно отлучившейся Острогожскаго уѣзда слободы Старой Колитвы отъ Священника Іоанна Федорова *Мазолова* Пелагѣя Шеводыкина, а по второмъ мужѣ *Мацнева*, равно и самъ Священникъ Мазоловъ, по дѣлу ихъ.

Екатеринославской Губерніи въ Бахмутскій Уѣздный Судъ.

15811. Помѣщики Бахмутскаго уѣзда родныя братья. Губернскій Регистраторъ Степанъ и Поручикъ Иванъ Семеновы *Жебуневы*, или ихъ повѣренные, по дѣлу, производившемуся по указу Екатеринославской Палаты Гражданскаго Суда, о возникшей отъ 1-го Степана на послѣдняго Ивана Жебунева претензіи, за невыполненіе якобы въ точности полюбовнаго раздѣльнаго акта, учиненнаго ими Жебуневыми и третьимъ роднымъ ихъ братомъ Инженеръ Подпоручикомъ Семеномъ *Жебуневымъ*, о раздѣлѣ между ими оставшагося по смерти четвертаго роднагожъ бездѣтнаго брата ихъ Инженеръ Поручи-

ка Петра *Жебунева* движимаго и недвижимаго имѣнія, состоящаго Бахмутскаго уѣзда при рѣчкѣ Гнилушѣ.

Екатеринославской Губерніи въ Павлоградскій Уѣздный Судъ.

15812. Флота Капитанша 1-го ранга Александра Иванова *Пустошкина*, Коллежскій Регистраторъ Семенъ Кириловъ *Собокаревъ* и дѣвица Ольга Семенова *Собокарева*, да Губернскій Секретарь Николай Ивановъ *Поповъ*, по дѣлу, о невыдачѣ Пустошкиною купчей крѣпости, на проданное ею помѣщику Собокареву обще съ дѣтьми недвижимое имѣніе, за полученіемъ отъ него въ число условленной суммы асс. и монетою 13,800 р. и о должныхъ ею же Пустошкиною помѣщику Попову по крѣпостному заемному письму асс. 25,000 р.

Въ Иркутскій Городовый Судъ.

15813. Коллежскій Асессеръ Алексѣй *Кузнецовъ*, Чиновникъ 14-го класса Михайла *Кондратьевъ*, воспитанница Чиновника *Хлѣбникова* дѣвица Екатерина, унтеръ-офицерская жена Анна *Федотова*, Ялуторовскій купеческій сынъ Михайла *Минаевъ* и дочь Охотскаго мѣщанина *Малицова* Прасковья, или ихъ повѣренные, по дѣлу, объ отыскиваніи имѣнія женою Иркутскаго мѣщанина Василья *Мусонова* Глафирою Ивановою, изъ описаннаго у мужа ея по претензіи прошедшаго съ 1835 по 1839 г. откупа.

Въ Казанскую Палату Гражданскаго Суда:

15814. Поручица Аграфена Иванова *Кадникова*, по дѣлу о имѣніи, оставшемся послѣ умершаго Полковника Петра Алексѣева *Петрыгина*.

15815. Царевококшайскій купецъ Михайла Михайловъ *Таланцевъ*, или его повѣренный Чебоксарскій мѣщанинъ Иванъ *Иконниковъ*, по дѣлу, о искѣ Вятской Губерніи Яранскаго уѣзда помѣщицы Дурново деревни Алексѣихи крестьяниномъ Сергѣемъ Ивановымъ *Кулалаевымъ*, съ означеннаго купца Таланцева, по производимой ими вообще лѣсо-промышленности, слѣдующей на часть Кулалаева суммы 4857 р. 15 к.

Разрядъ IV. О людяхъ, показавшихъ себя неимущими взнесть деньги, положенныя за перенос дѣла.

Объявили себя неимущими:

Санктпетербургской Палаты Гражданскаго Суда въ 1-мъ Департаментѣ.

15816. Кураторъ конкурса мѣщанки Марьи *Тепляковой*, Надворный Совѣтникъ Александръ *Поплевинъ*, по дѣлу, о имѣніи и духовномъ завѣщаніи, умершаго мѣщанина Матвѣя *Теплякова*.

Московской Палаты Гражданскаго Суда въ 1-мъ Департаментѣ.

15817. Штабсъ-Капитанъ Иванъ Ивановъ *Хохловъ*, по дѣлу, о взысканіи съ него Фрейлиною Екатериною *Челищевою* денегъ.

Владимірской Губерніи во Владимірскомъ Городовомъ Магистратѣ общё съ Уѣзднымъ Судомъ.

15818. Владимірскій мѣщанинъ Ефимъ Федоровъ *Лотаревъ*, по дѣлу, о взысканіи съ него отставнымъ унтеръ-офицеромъ Петромъ *Васильевымъ*, по заемному письму денегъ 246 р. асс.

Въ Кавказскомъ Областномъ Судѣ.

15819. Повѣренный Аудиторши 13-го класса Марины *Агафоновой*, по первомъ мужѣ Репуховой, мужъ ея Аудиторъ 13-го класса Василій *Агафоновъ*, по 2-мъ дѣламъ соединеннымъ въ одно, по однороднымъ предметамъ: 1-му, объ отысканіи довѣрительницею его изъ владѣнія унтеръ-офицерши Акулины *Машенцовой* имѣнія по праву наслѣдства послѣ смерти канцеляриста *Репухова*, и 2-му, о простираемомъ правѣ на сіежъ имѣніе Пятигорскаго округа селенія Новогеоргіевскаго казеннымъ крестьяниномъ Петромъ *Машенцовымъ*, по праву наслѣдства послѣ смерти второбрачнаго мужа Акулины Машенцовой, а его дѣда унтеръ-офицера Василія *Машенцова*.

Въ Казанской Палатѣ Гражданскаго Суда.

15820. Вятской Губерніи Яранскаго уѣзда помѣщицы Дурново деревни Алексѣихи крестьянинъ Сергѣй Ивановъ *Кулалаевъ*, по дѣлу, о искѣ имъ Кулалаевымъ съ Царевококшайскаго купца Михайлы *Тиланцева*, по производимой ими вообще лѣсо-промышленности, слѣдующей на часть Кулалаева суммы 4857 р. 15 к.

Пермской Губерніи въ Пермскомъ Уѣздномъ Судѣ.

15821. Вдова Коллежская Секретарша Катерина *Суханова*, по дѣлу, о взыскиваемыхъ съ нее Сухановой крестьяниномъ Михайломъ *Смирновымъ* по закладнымъ вещамъ, деньгахъ 147 р. 50 к. асс.

Въ Рязанской Палатѣ Гражданскаго Суда:

15822. Московскій мѣщанинъ Иванъ Андреевъ *Мотякинъ*, по дѣлу, о искѣ съ него Рязанскимъ купцомъ Семеномъ *Подгорнымъ*.

15823. Рязанскій мѣщанинъ Петръ Ивановъ *Калашниковъ*, по дѣлу, о искѣ съ него солдаткою *Дорофеевою* 100 р.

Въ Тамбовской Палатѣ Гражданскаго Суда:

15824. Лебедянскаго уѣзда однодворцы села Новаго Копыла Антонъ Ивановъ

сынъ *Ивановъ* и деревни Бродова Верха Терентій Діевъ *Филатовы*, по дѣлу, объ отдѣленіи земель казенныхъ поселянъ отъ помѣщичьихъ особо, въ томъ числѣ и ихъ, по дачѣ Лебедянскаго уѣзда *села Слободки*.

15825. Экономическіе крестьяне Лебедянскаго уѣзда *села Сергіевскаго*, по дѣлу, объ отдѣленіи земель помѣщичьихъ отъ казенныхъ поселянъ особо, въ томъ числѣ и ихъ, Лебедянскаго уѣзда по *дачѣ Хотиной Поляны*.

15826. Тамбовскаго уѣзда села Экстали Антоновки, Бульнки тожъ, однодворцы: Матвѣй Федоровъ, Яковъ Семеновъ и Измаилъ Ивановъ *Устиновы*, по дѣлу, о имѣніи родственника ихъ Прапорщика *Ртищева*.

Тамбовской Губерніи въ Липецкомъ Городовомъ Магистратѣ.

15827. Коллежскій Регистраторъ Егоръ Михайловъ *Яковлевъ*, по дѣлу, о искомыхъ имъ съ Липецкихъ купцовъ Григорія и Льва *Трофимовыхъ*, по заемному письму 5,000 р. и условію 1736 р.

Тамбовской Губерніи въ Моршанскомъ Городовомъ Магистратѣ:

15828. Сапожковскій мѣщанинъ Федотъ Григорьевъ *Фадѣевъ*, по дѣлу, о взыскавіи имъ съ Моршанскаго мѣщанина Сергѣя Федорова *Попова* денегъ.

15829. Моршанскій мѣщанинъ Сергѣй Федоровъ *Поповъ*, по дѣлу, о взысканіи съ него Скопинскимъ мѣщаниномъ Федотомъ Григорьевымъ *Фадѣевымъ* денегъ.

Въ Томскомъ Губернскомъ Судѣ.

15830. Томская мѣщанская жена вдова Марфа *Кондратьева*.

Разрядъ V. О несостоятельныхъ должникахъ, торговыхъ людяхъ.

Въ образцовомъ объявленіи, приложенномъ при XI томѣ свода законовъ, приложеніе XXIII, № 2-го общая публикація о торговой несостоятельности людей, заключаетъ въ себѣ слѣдующееe: „ въ слѣдствіе сего Присутственныя мѣста и Начальства благоволятъ: 1-е, наложить запрещеніе на имѣніе недвижимое должника и аресты на движимыя, буде таковыя въ ихъ вѣдомствѣ находятся; 2-е, сообщить *въ тѣ Присутственныя мѣста, отъ коихъ публикуется* о своихъ требованіяхъ на несостоятельнаго должника, или о суммахъ, слѣдующихъ ему отъ оныхъ мѣстъ и Начальствъ. Частныя же лица имѣютъ объявить *тѣмъ Присутственнымъ мѣстамъ*: 1-е, о долговыхъ требованіяхъ своихъ на несостоятельнаго и о суммахъ ему должныхъ, хотя бы тѣмъ и другимъ еще и сроки къ платежу не на-

ступила; 2-е, о имѣніи несостоятельнаго находящемуся у нихъ въ сохраненіи, или закладѣ и обратно о имуществѣ, отданномъ несостоятельнаго на сохраненіе или подъ закладъ. Объявленіе сіе должно быть учинено, считая отъ дня напечатанія сихъ публикацій въ настоящихъ вѣдомостяхъ въ 3-й разъ въ нижеслѣдующіе сроки: 1-е, жительствующими въ томъ же городѣ, въ теченіи 2-хъ недѣль; 2-е, жительствующими въ другихъ мѣстахъ Имперіи, въ продолженіи 4-хъ мѣсяцовъ, и 3-е, заграничными не позже одного года." На семъ основаніи публикуется.

15831. Отъ Московскаго Коммерческаго Суда, 1841 г. Іюня 17 дня, по опредѣленію онаго, Московскій 2-й гильдіи купецъ Григорій Григорьевъ *Кольчугинъ*, объявленъ несостоятельнымъ должникомъ.

15832. Отъ Московскаго Коммерческаго Суда, 1841 г. Іюня 12 дня, по опредѣленію онаго, Московскій 3-й гильдіи купецъ Иванъ Козминъ *Тетеринъ*, объявленъ несостоятельнымъ должникомъ.

15833. Отъ Московскаго Коммерческаго Суда, 1841 г. Іюня 12 дня, по опредѣленію онаго, Московскій мѣщанинъ Егоръ Петровъ *Соловьевъ*, объявленъ несостоятельнымъ должникомъ.

15834. Отъ Вологодскаго Губернскаго Правленія объявляется, что по опредѣленію Вологодскаго Городоваго Магистрата, Вологодскій мѣщанинъ Александръ Ивановъ *Стрижевъ*, на основаніи 11-го т. св. зак. уст. и учреж. торговыхъ 1397, 1399, 1400 и 1401 ст. признанъ несостоятельнымъ должникомъ.

15835. Курской Губерніи отъ Бѣлогородскаго Сиротскаго Суда объявляется, что умершій Грайворонскій мѣщанинъ Василій Алексѣевъ *Рыбцовъ* умре, а на него умершаго поступили 2 векселя ко взысканію, писанныя: 1-й 1837 г. Сентября 21, асс. на 3,000 р. а 2-й 1840 г. Марта 6 серебр. на 394 р. на имя Бѣлогородскаго купца Алексѣя Семенова Тулинова, оставшейся по смерти Рыбцова товаръ конфискованъ.

15836. Отъ Томскаго Городоваго Суда, 1841 г. Апрѣля въ 25-й день, по опредѣленію онаго, Томскій 3-й гильдіи купецъ Иванъ Ивановъ *Ульяновъ*, объявленъ несостоятельнымъ должникомъ.

15837. Отъ Томскаго Городоваго Суда, 1841 г. Апрѣля въ 18-й день, по опредѣленію онаго, Томскій 3-й гильдіи купецъ Евграфъ Ивановъ *Ульяновъ*, объявленъ несостоятельнымъ должникомъ.

Разрядъ VI. О несостоятельныхъ разнаго сословія должникахъ, непринадлежащихъ къ торговому званію.

(Публикаціи нѣтъ.)

Разрядъ VII. Объ избранныхъ кураторахъ, объ открытіи конкурсовъ, долговыхъ коммиссій, о непризнаваніи банкротами и проч.

15838. Конкурсное управленіе, учрежденное по дѣламъ несостоятельнаго должника, Московскаго купца Ивана Иванова *Коппъ*, получивъ утвержденіе отъ Московскаго Коммерческаго Суда, открыло прошлаго 15 Мая 1841 г. свои засѣданія въ г. Москвѣ Тверской части 4-го квартала въ домѣ под № 305-мъ, въ квартирѣ предсѣдателя Коллежскаго Регистратора Ивана Васильева *Спасскаго*; о чемъ и извѣщаетъ всѣхъ, кому сіе вѣдать надлежитъ.

15839. Конкурсное управленіе, учрежденное по дѣламъ несостоятельнаго должника, Московскаго мѣщанина Василья Васильева *Второва*, получивъ утвержденіе отъ Московскаго Коммерческаго Суда, открыло свои засѣданія въ г. Москвѣ Срѣтенской части 3-го квартала въ домѣ, принадлежащемъ Московскому купцу *Зелвину* по вторникамъ съ 4-го по 6-й часъ пополудни; о чемъ и извѣщаетъ всѣхъ, кому сіе вѣдать надлежитъ.

15840. Конкурсное управленіе, учрежденное по дѣламъ несостоятельнаго должника, Московскаго 2-й гильдіи купца Леонтья Леонтьева *Пономарева*, получивъ утвержденіе отъ Московскаго Коммерческаго Суда, открыло прошлаго Мая 26 числа, свои засѣданіи Тверской части 1-го квартала въ домѣ купеческой жены *Звѣринцовой* подъ № 88-мъ, присутствіе въ ономъ назначено по понедѣльникамъ пополудни съ 4-хъ по 7-й часъ, кромѣ табельныхъ дней; о чемъ извѣщаетъ всѣхъ, кому сіе вѣдать надлежитъ.

15841. Конкурсное управленіе, учрежденное по дѣламъ несостоятельнаго должника, бывшаго Екатеринославскаго 3-й гильдіи купца Алексѣя и умершаго брата его Андрея Тимофеевыхъ *Чорбиныхъ*, получивъ утвержденіе отъ Екатеринославскаго Городоваго Магистрата обще съ Уѣзднымъ Судомъ, открыло свои засѣданія сего 1841 г. Апрѣля 7 дня, назначивъ присутствіе еженедѣльно по средамъ и субботамъ съ 3-хъ до 6-ти часовъ пополудни, кромѣ праздничныхъ и табельныхъ дней въ г. Екатеринославѣ 1-й части въ домѣ, принадлежащемъ означеннымъ должникамъ Чорбинымъ; о чемъ и извѣщаетъ всѣхъ, кому сіе вѣдать надлежитъ; при чемъ конкурсное управленіе приглашаетъ г.г. кредиторовъ явиться въ оное присутствіе прошлаго Апрѣля 30 дня въ 4 часа пополудни для утвержденія постановленія, относительно назначенія суммы на содержаніе конкусннаго управленія, не явившіеся же на означенное число, сочтены будутъ согласными съ большинствомъ голосовъ, явившихся кредиторовъ и съ постановленіемъ сего управленія.

Разрядъ VIII. О вызовѣ наслѣдниковъ къ полученію наслѣдства, также кредиторовъ и должниковъ къ разчетамъ.

Вызываются къ явкѣ, первые съ доказательствами о правѣ наслѣдія, вторые съ долговыми актами, а послѣдніе съ платежемъ денегъ:

С. Петербургскаго Уѣзднаго Суда во 2-й Департаментъ:

15842. Наслѣдники, по смерти Коллежской Ассессорши Елены Андреевой *Дементьевой* къ оставшемуся дому, состоящему Рождественской части 1-го квартала подъ № 6⅞-мъ, къ которому имѣнію предъявили наслѣдственное право мужъ ея Коллежскій Ассессоръ Прохоръ *Дементіевъ* и дѣти сыновья: Надворный Совѣтникъ Василій, Титулярный Совѣтникъ Константинъ, Коллежскій Секретарь Петръ и студентъ Михайла Прохоровы *Дементьевы* и дочери: Титулярная Совѣтница Татьяна *Иванова* и Чиновница 7-го класса Марья *Гледенева*, а равно кредиторы и должники покойной, въ положенные т. X гражд. зак. ст. 764 и 2301 сроки.

15843. Наслѣдники, по смерти Губернскаго Секретаря Федора Федорова *Гладышева* къ оставшемуся имѣнію, заключающемуся въ принадлежащихъ ему частяхъ изъ домовъ, состоящихъ 4-й Адмиралтейской части 5 квартала подъ № 5, и Нарвской части 1-го квартала подъ №№ 15 и 20 и движимости, къ которому имѣнію предъявили наслѣдственное право родительница его Чиновница 12-го класса Александра Яковлева и родный братъ Губернскій Секретарь Александръ Федоровъ *Гладышевы*, а равно кредиторы и должники покойнаго, въ установленные т. X гражд. зак. ст. 764 и 2301 сроки.

Вп Лугскій Уѣздный Судъ.

15844. Кредиторы и должники, умершей Лугской помѣщицы дочери Преміеръ-Маіора дѣвицы Анны Ивановой *Скобельциной*, въ срокъ, назначенный 2301 ст. X св. зак. граж.

Московской Палаты Гражданскаго Суда въ 1-й Департаментъ.

15845. Наслѣдники, къ оставшемуся послѣ Полковника Князя Николая Александрова *Касаткина-Ростовскаго* имѣнію, и съ тѣмъ вмѣстѣ объявили бы, гдѣ они желаютъ производить настоящее дѣло о правахъ наслѣдства; въ противномъ случаѣ, по истеченіи срока, Палата, неполучивъ отъ нихъ отзыва, сочтетъ ихъ согласившимися на производство онаго дѣла въономъ Департаментѣ Палаты, въ положенный т. X зак. гражд. ст. 764 срокъ.

Московскаго Надворнаго Суда во 2-й Департаментъ:

15846. Наслѣдники, кредиторы и должники, умершаго Генералъ-Маіора и Кавалера Варфоломѣя Константиновича *Тарловскаго*, въ положенный законами срокъ.

Московскаго Магистрата во 2-й Департаментъ:

15847. Наслѣдники, къ оставшемуся послѣ умершей Московской купеческой жены Дарьи Филиповой *Шмитъ*, Ломбартному билету, писанному на имя ея Шмитъ, суммою въ 1,000 р. асс. кромѣ видимыхъ въ представленной къ дѣлу поколѣнной росписи дѣтей ея: сына отъ 1-го брака подканцеляриста Александръ Иванова *Статковскаго* и дочери отъ 2-го брака Юліи Ивановой по мужѣ *Гильдебрантъ*, да въ указной части мужа ея Ивана Карлова *Шмитъ*, равно и кредиторы, въ указный срокъ.

15848. Наслѣдники, къ оставшемуся послѣ умершей Московской мѣщанки вдовы Ирины Васильевой *Ханыгиной* дому, состоящему Рогожской части 6-го квартала подъ № 924, кромѣ внукъ ея Московскихъ, мѣщанки Прасковьи Понкратьевой *Балдавкиной*, и купеческаго сына жены Марьи Понкратьевой *Болшаковой*, на основаніи св. гражд. зак. X т. 762 ст. срокъ.

15849. Наслѣдники, къ оставшемуся послѣ умершей Московской мѣщанки Елены Никитиной *Кирсановой* имѣнію, въ положенный законами срокъ.

Московскаго Уѣзднаго Сука во 2-й Департаментъ.

15850. Кредиторы и должники, Губернскаго Секретаря Михайлы Александрова *Пафнутьева*, въ срокъ закономъ положенный.

Разрядъ IX. О сыскѣ людей, которые должны быть представлены къ суду, независимо отъ ихъ воли по всѣмъ родамъ судопроизводства, въ томъ числѣ о сыскѣ людей бѣглыхъ.

15851. Отъ Московскаго Губернскаго Правленія, въ слѣдствіе поданнаго въ оное прошенія по довѣренности Капитана Никифора Иванова и Капитанши Авдотьи Васильевой Заикиныхъ, отъ Городоваго Секретаря Петра Осипова Грачева, объявляется о сыскѣ и поимкѣ, находившагося въ Москвѣ при сынѣ довѣрителей его Грачева Василье Никифоровѣ Заикинѣ, по плакатному паспорту, выданному изъ Скопинскаго Уѣзднаго Казначейства 1840 г. Августа 6-го за № 2810-мъ, срокомъ на годъ и неизвѣстно куда

скрывшагося двороваго означенныхъ гг. Заикиныхъ человѣка Абрама Наумова Коновалова, съ полученными имъ по довѣренности ихъ гг. Заикиныхъ, засвидѣтельствованной въ Скопинскомъ Уѣздномъ Судѣ сего 1841 г. 12 Февраля подъ № 5-мъ, изъ Коммиссіи снабженія войскъ сукнами за подрядъ 19 т. аршинъ суконъ деньгами 5,078 р. 70 к. серебр. воспользовавшагося какъ полагаетъ Грачевъ, для свободнаго прожитія, выданнымъ подъ росписку мѣщанина Березина, изъ дома Московскаго градскаго общества на имя проживающаго въ городѣ Скопинѣ Московскаго мѣщанина Павла Садофеева 24-го Марта сего г. плакатнымъ паспортомъ срокомъ на 3 года, который поручено ему Коновалову Садофеевымъ получить и выслать; примѣтамижъ онъ Коноваловъ 41 года, 2 арш. 7 верш. волоса и брови русые, глаза сѣрые, носъ прямъ, ротъ умѣренный, подбородокъ брѣетъ, лицемъ чистъ, немного кортавъ.

Разрядъ X. О пойманныхъ бродягахъ и о такихъ бѣглыхъ людяхъ, которыхъ извѣстно званія и прежнее жительство. (Публикаціи нѣтъ.

Разрядъ XI. Объ утратѣ разныхъ документовъ, также объ уничтоженіи вѣрющихъ писемъ и проч.

15852. Отъ Московскаго Губернскаго Правленія объявляется, неокажется ли у кого потерянный вдовою служившаго въ штатѣ Московской Полиціи унтеръ-офицера *Феклистова* Февроньею Семеновою на прожитіе билетъ, данный ей 14 Іюня 1833 г. за № 47,086, то считать оный недѣйствительнымъ и представить куда слѣдуетъ къ уничтоженію.

15853. Отъ Московскаго Губернскаго Правленія объявляется, буде у кого окажется потерянный вдовою инвалида состоявшаго при Московской запасной аптекѣ Михайлы *Каглова* Феодосьею Васильевою, данный ей изъ онаго Правленія 10-го Декабря 1840 г. на прожитіе въ Россіи паспортъ за № 16,779, то считать оный недѣйствительнымъ и представить куда надлежитъ для уничтоженія.

15854. Отъ Владимірской Палаты Гражданскаго Суда объявляется, что Капитанша Елизавета Евдокимова *Бѣляева*, въ минувшемъ 1840 г. во время проѣзда Владимірскаго уѣзда отъ села Спаскаго, потеряла нечаянно купчую, совершенную въ оной Палатѣ изъ дворянъ отъ Коллежскаго Регистратора Гаврилы Федорова *Масалова* 1805 г. Ноября 28 дня подъ № 197, данную имъ матерѣ означенной Бѣляевой Подпоручицѣ Пелагеѣ Гавриловой *Тюриковой*, на проданное недвижимое имѣніе, состоящее Владимірской Губерніи Судогодской округи въ селѣ Мошку и деревнѣ Новой, написанныхъ

въ оныхъ по 5-й ревизіи крестьянъ мужеска пола 9 душъ, съ ихъ семействами, имуществомъ и съ принадлежащею въ оныхъ деревняхъ землею; почему если оная окажется у кого либо въ рукахъ или представлена въ какое либо присутственное мѣсто, то бы прислала оную въ оную Палату.

Разрядъ XII. О лишеніи правъ торговаго состоянія, по необъявленію капитала. (Публикаціи нѣтъ.)

Разрядъ XIII. О вызовѣ по дѣламъ, касающимся до межеванія земель: генеральнаго, спеціальнаго и своекоштнаго (Публикаціи нѣтъ.)

Разрядъ XIV. О вызовѣ для казенныхъ подрядовъ, поставокъ, откуповъ и снятія оброчныхъ статей.

15855. Придворная Контора объявляетъ, дабы желающіе ставить къ Высочайшему Двору съ 1-го Сентября сего г. срокомъ впредь на 2 г. то есть: по 1-е Сентября будущаго 1843 г. муку крупичатую, пеклованную и ржаную, масло коровье, яйцы, дрожжи, крупы продѣльныя разнаго званія и печеныя изъ ржаной муки хлѣбы, какъ совокупно вообще всѣ, такъ и отдѣльно, то есть: 1-е, всѣхъ сортовъ муку и крупу; 2-е, яйцы и масло Русское и чухонское, и 3-е, печеные изъ ржаной муки хлѣбы и дрожжи; могутъ явиться въ Придворную Контору къ назначенному торгу 8-го и переторжкѣ 12 числъ сего Іюля мѣсяца съ надлежащими залогами и на право торговли свидѣтельствами.

15856. На устройство въ городѣ Архангельскѣ береговаго укрѣпленія рѣки Сѣверной Двины, на протяженіи 194 саж. за исправленіе чего назначена цѣна по смѣтѣ 15,039 р. 11$\frac{5}{8}$ к. серебр.; торгъ назначенъ въ Архангельской Казенной Палатѣ 15 числа сего Іюля мѣсяца съ переторжкою чрезъ 3 дня.

Разрядъ XV. О публичной и аукціонной продажѣ имѣній, и объ отмѣнѣ продажъ сего рода.

15857. Отъ Грузино-Имеретинскаго Губернскаго Правленія объявляется, что въ ономъ 26 числа Іюля 1841 г. будетъ продаваться имѣніе умершаго Тифлискаго Гражданина Соломона *Назарбѣгова*, состоящее въ г. Тифлисѣ съ переторжкою чрезъ 3 дня, а именно: лавка 2-й части въ 3-мъ квар-

талѣ, оцѣненная по 4-хъ лѣтней сложности въ 400 р. серебр. 6-ть лавокъ 2-й части въ 3-мъ кварталѣ, оцѣненные по 4-хъ лѣтней сложности въ 1,400 р. серебр. 2 старые лавки 2-й части въ 3-мъ кварталѣ, оцѣненные по 4-хъ лѣтней сложности въ 816 р. серебр. одна лавка 2-й части въ 3-мъ кварталѣ, оцѣненная по 4-хъ лѣтней сложности въ 240 р. серебр. 2 новые лавки 2-й части во 2-мъ кварталѣ, оцѣненные по 8-ми лѣтней сложности въ 960 р. одна лавка 2-й части въ 3-мъ кварталѣ, оцѣненная по 4-хъ лѣтней сложности въ 100 р. серебр. лавочное мѣсто въ длину 13, а въ ширину 6 арш. оцѣненное въ 2,000 р. серебр. образура въ родѣ лавки съ лесницею, оцѣненная по 4-хъ лѣтней сложности въ 50 р. сереб. лавки 2-й части во 2-мъ кварталѣ, оцѣненные по 8-ми лѣтней сложности въ 552 р. серебр. 2 старые дома 2-й части во 2-мъ кварталѣ, оцѣненные по 4-хъ лѣтней сложности въ 800 р. серебр. и при нихъ пустопорожнее мѣсто длиною 48, а шириною 39 арш. оцѣненное въ 400 р. серебр. и 6 лавокъ 2-й части во 2-мъ кварталѣ, подъ ними старый домъ съ 7 комнатами и кухнею, оцѣненные по 4-хъ лѣтней сложности въ 2,288 р. серебр. и 2 этажный домъ въ смежности съ первымъ о 7-ми комнатахъ съ кухнею, оцѣненный по 4-хъ лѣтней сложности въ 800 р. серебр. 2 этажный старый домъ, состоящій 2-й части во 2-мъ кварталѣ, оцѣненный по 4-хъ лѣтней слѣжности въ 2,400 р. серебр. и одна лавка 2-й части во 2-мъ кварталѣ, оцѣненная по 4-хъ лѣтней сложности въ 280 р. серебр.; желающіе пріобрѣсть означенное имѣніе покупкою, могутъ явиться на назначенный срокъ въ Губернское Правленіе, гдѣ и опись оному имѣнію предявлена имъ будетъ.

15858. Отъ Новгородскаго Губернскаго Правленія объявляется, что въ ономъ въ слѣдствіе приговора Валдайскаго Уѣзднаго Суда, будетъ продаваться съ публичнаго торга тамошняго помѣщика Подпоручика Миллитона Тимофеева *Стогова* земля, состоящая въ Валдайскомъ уѣздѣ въ усадищѣ Пшеневѣ 269 дес. 2173 саж. и Городенскомъ погостѣ въ пустоши Сухой Вѣтоши 34 дес. описанная за неплатежъ имъ Титулярному Совѣтнику Петру *Пѣтухову* 1,000 р. съ рекамбіо и процентами по заемному письму, составляющіе серебр. 285 р. 71$\frac{3}{7}$ к., помянутая земля можетъ приносить годоваго дохода 69 р. 99 к. а на серебр. 19 р. 99$\frac{5}{7}$ к. по 10 лѣтней сложности оцѣнена первая въ 500 р. составляющія серебр. 142 р. 85$\frac{5}{7}$ к., а послѣдняя въ 145 р. серебр.; срокъ торга въ ономъ Правленіи назначенъ отъ дня подписанія объявленія чрезъ 2 мѣсяца, т. е. сего 21 Іюля мѣсяца съ переторжкою чрезъ 3 дня; желающіе купить вышепоясненную землю, благоволятъ явиться въ Губернское Правленіе въ назначенный срокъ, гдѣ могутъ видеть подробную опись. Мая 20 дня 1841 г.

Разрядъ XVI. О вызовѣ людей, Дворянскаго и прочихъ сословій къ выборамъ или совѣщаніямъ. (Публикаціи нѣтъ.)

Разрядъ XVII. Разнородныя публикаціи, неподходящія къ разрядамъ здѣсь означеннымъ.

15859. Вѣдомства Таганрогскаго Градоначальства Нахичеванскій Армянскій Магистратъ разсмотрѣвъ производившееся въ немъ дѣло, по прошенію Нахичеванскаго мѣщанина Бабука *Сарибашева*, объявившаго себя несостоятельнымъ къ платежу имѣющихся на немъ долговъ, рѣшительнымъ опредѣленіемъ, состоявшимся сего года Января въ 17-й день, призналъ его Бабука Сарибашева должникомъ несостоятельнымъ и несчастнымъ; о чемъ и извѣщаетъ всѣхъ, кому сіе вѣдать надлежитъ.

// САНКТПЕТЕРБУРГСКІЯ СЕНАТСКІЯ
САНКТПЕТЕРБУРГСКІЯ СЕНАТСКІЯ ОБЪЯВЛЕНІЯ.

Издаваемыя къ Санктпетербургскимъ вѣдомостямъ каждую недѣлю по Вторникамъ и Пятницамъ. Подписная цѣна за годовое полученіе Сенатскихъ Объявленій 6 руб. серебромъ.

№ 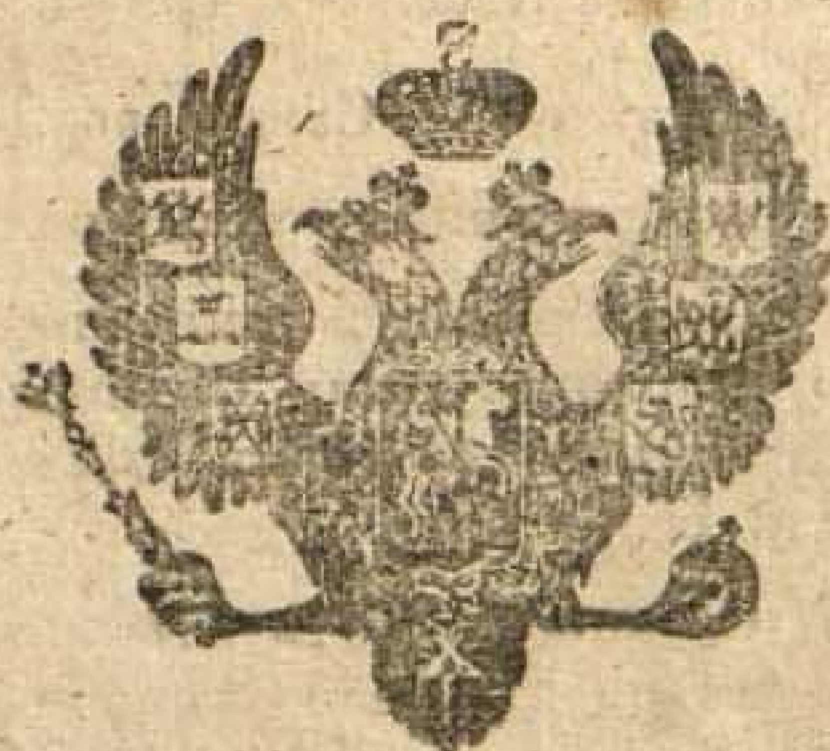 56.

Вторникъ, Іюля 15 дня 1841 года.

Примѣчаніе:
Печатаніе публикацій назначено:

1-я въ № 56, Вторникъ, Іюля 15-го 1841 г.
2-я въ № 57, Пятница, Іюля 18-го 1841 г.
3-я въ № 58, Вторникъ, Іюля 22-го 1841 г.

Статьи публикацій вообще раздѣляются на XVIII постоянныхъ разрядовъ, изъ коихъ первые семнадцать печатаются три раза, а послѣдній одинъ разъ.

ПУБЛИКАЦІЯ ПЕРВАЯ.

Разрядъ I. О вступившихъ въ Правительствующій Сенатъ дѣлахъ, назначенныхъ къ сочиненію записокъ.
(Публикаціи нѣтъ.)

Разрядъ II. О вызовѣ для рукоприкладства подъ записками, выписками и экстрактами.

Тяжущимся по нижеозначеннымъ дѣламъ объявляется, чтобы явились сами, или прислали повѣренныхъ, для рукоприкладства подъ записками, въ положенный X т. св. зак. гражд. 1972-й ст. срокъ.

Правительствующаго Сената во 2-й Департаментъ:

По вступившимъ апелляціоннымъ изъ Гражданскихъ Палатъ дѣламъ:

16581. 1840 г. Августа 26, Смоленской, и записанному по настольному реэстру подъ № 168-мъ, о спорномъ между Подпрапорщикомъ Михайломъ *Коробановымъ* и Коллежскимъ Ассессоромъ Дмитріемъ *Болтинымъ* бѣгломъ крестьянинѣ Федотѣ Гавриловѣ.

16582. 1840 г. Ноября 17, Смоленской, объ отыскиваемой Подпоручикомъ Иваномъ *Длотовскимъ*, въ пользу малолѣтной своей дочери, изъ владѣнія Штабсъ-Капитана Савастіана *Бомбаліо-Домбровскаго* женкѣ Ульянѣ Алексѣевой съ семѣйствомъ.

16583. 1840 г. Октября 9, Смоленской, и записанному по настольному реэстру подъ № 189-мъ, о взысканіи Статскимъ Совѣтникомъ Княземъ Александромъ *Щербитовымъ* съ Секундъ-Маіора Александра *Загряжскаго*, Прапорщика Петра *Альбединскаго* и компаніи, по содержанію ими въ Смоленской Губерніи съ 1827 по 1831 г. питейнаго откупа 7160 р.

16584. 1840 г. Іюля 15, Витебской, о свободѣ, отыскиваемой старообрядцами Никитою *Архиповымъ*, Логиномъ, Васильемъ *Ивановыми* и Савостьяномъ *Евстафьевымъ*, отъ Титулярнаго Совѣтника Вацлава *Коссова*.

Правительствующаго Сената въ 7-й Департаментъ:

По вступившимъ дѣламъ:

16585. 1840 г. Декабря 24, Московскаго Военнаго Генералъ-Губернатора, о взысканіи съ купца *Кумова* штрафа, за самовольную застройку выгонной земли, принадлежащей *городу Богородску*, подъ № 537.

16586. 1840 г. Декабря 20, Воронежскаго Военнаго Губернатора, объ отдѣленіи Валуйскаго уѣзда *села Богородицкаго* въ *дачѣ Затинской* помѣщикамъ земли особо отъ казенныхъ поселянъ, подъ № 532.

16587. 1838 г. Сентября 1, Воронежскаго Гражданскаго Губернатора, Бирюченскаго уѣзда села Прилѣпъ однодворцовъ: Федота, Филипа, Давыда, Акима, Пракофья, Петра и Ксенофонта *Лапскихъ* и Филипа *Бѣлоцерцова* съ однодворцемъ Александромъ *Куркинымъ* о 60 четв. земли, подъ № 34.

16588. 1840 г. Марта 9, его же, Коротоякскаго уѣзда села Терноваго Государственныхъ крестьянъ: Михайла, Сидора *Хорошиловыхъ*, Степана, Семена *Павловыхъ*, Андрея *Сотникова*, Петра *Семыкина*, Максима *Іевлева*, Андрея, Афанасія *Дыбовыхъ*, Тимофея, Тихона *Суботиныхъ*, Ивана и Ивана *Москалевыхъ*, о землѣ съ Государственными крестьянами тогожъ *села Терноваго*, имѣющими владѣніе оною на души, подъ № 315.

16589. 1841 г. Апрѣля 11, его же. объ отдѣленіи Валуйскаго уѣзда по *дачѣ Остаховой* помѣщикамъ отъ казенныхъ поселянъ земли особо, подъ № 645.

16590. 1841 г. Апрѣля 11, Кавказскаго Гражданскаго Губернатора, о взысканіи съ Титулярной Совѣтницы *Поповой*, Кизлярскимъ Комитетомъ улучшенія судоходства и укрѣпленія береговъ рѣки Терека, излишне перебранныхъ ею за отдачу въ заемъ для помѣщенія того Комитета денегъ, подъ № 651.

16591. 1840 г. Августа 26, Харьковскаго Гражданскаго Губернатора, объ оспариваемой *Валковскими казенными обывателями* отъ Коллежской Регистраторши *Демьяненковой* землѣ съ лѣсною рощею, подъ № 438.

16592. 1840 г. Декабря 31, его же, Харьковскаго обывателя Андрея *Усс*, о завѣщанномъ обывателемъ *Хухолемъ* въ пользу Харьковской Вознесенской церкви дворѣ съ строеніемъ, оспариваемомъ цѣховою Анисьею *Поколенковою*, подъ № 543.

16593. 1841 г. Января 12, его же, о завлаженной будто бы Поручикомъ *Кордашевскимъ*, принадлежащей, *Сумскому обывательскому обществу* землѣ, въ числѣ 2 дес., подъ № 560.

16594. 1841 г. Марта 16, его же, о завладѣніи дворяниномъ Тимофеемъ *Григорьевымъ*, принадлежащей казеннымъ поселянамъ *слободы Хотомли* землею, подъ № 629.

16595. 1841 г. Февраля 3, Курскаго Гражданскаго Губернатора, о дворовомъ мѣстѣ, завѣщанномъ женою ямщика Курской Ямской слободы *Масленниковою* сыну ея Федору, подъ № 576.

16596. 1841 г. Февраля 24, его же, о спорной между канцеляристомъ *Анпилоговымъ* и однодворцами *Кременецкими* землѣ, подъ № 604.

16597. 1840 г. Апрѣля 16, Кавказскаго Областнаго Суда, крестьянъ Меркула и Авдотьи *Леоновыхъ*, ищущихъ вольности изъ владѣнія наслѣдниковъ умершаго Есаула Антона *Гетманова*, подъ № 340.

Изъ Гражданскихъ Палатъ:

16598. 1840 г. Апрѣля 3, Курской, Старооскольской купчихи Анисьи *Москалевой*, урожденной Головиной, о утвержденіи за нею дворовагo мѣста съ домомъ

и лавками, состоящаго въ городѣ Старомъ-Осколѣ, купленнаго ею у умершаго отца ея купца Ермила *Головина*, подъ № 329.

16599. 1840 г. Іюня 19, оной же, ищущаго вольности Василья *Шмигуновскаго*, изъ владѣнія помѣщиковъ *Домбровскихъ*, подъ № 386.

16600. 1840 г. Сентября 10, Калужской, мѣщанина Николая *Медынцова* съ купцомъ Корнѣемъ *Богдановымъ* объ имѣніи, оставшемся послѣ перваго сестры, а послѣдняго жены Пелагѣи, подъ № 450.

16601. 1840 г. Ноября 13, Воронежской, опекунши малолѣтныхъ дѣтей своихъ, Артиллеріи Подпоручицы Елены *Гриневой*, о ищущемъ вольности изъ владѣнія отца помянутыхъ малолѣтныхъ крестьянинѣ Борисѣ *Герасимовѣ*, съ семѣйствомъ, подъ № 498.

16602. 1840 г. Ноября 16, Московской, 1-го Департамента, двороваго человѣка Ларіона *Иванова*, ищущаго вольности изъ владѣнія Ротмистра Валентія *Эймонта*, подъ № 504.

16603. 1840 г. Декабря 10, оной же, Поручика Якова *Аничкова*, о взыскиваемыхъ имъ съ Надворнаго Совѣтника Доминика *Жилярди* 3,949 р., за продержаніе болѣе 10 лѣтъ въ безгласности десяти заемныхъ писемъ, принадлежавшихъ умершему дядѣ его, Губернскому Секретарю *Рушко*, подъ № 522.

16604. 1841 г. Января 4, Курской, Генералъ-Маіора Князя Андрея *Голицына*, объ отдачѣ ему билетовъ, представленныхъ въ Курскую Казенную Палату управляющимъ его питейными сборами, купцомъ *Голофтеевымъ*, на 11,563 р., подъ № 549.

16605. 1841 г. Марта 12, Нижегородской, Сергачскаго уѣзда деревни Трехъ-Озеръ Татаръ Камбяра и Тиминдяра *Якѣевыхъ* съ Татариномъ Абдульмяжитомъ *Малгушевымъ*, о землѣ, подъ № 626.

Санктпетербургской Палаты Гражданскаго Суда въ 1-й Департаментъ.

16606. Опекуны, опредѣленные Кинишемскимъ Сиротскимъ Судомъ къ имѣнію и наслѣдникамъ умершихъ Кинишемскихъ купцовъ: Гаврилы, Ивана и Петра *Грязновыхъ*, купцы: Дмитрій *Дехтеревъ* и Иванъ *Шиповъ*, или повѣренный его Шипова мѣщанскій сынъ Петръ *Стреженевъ*, по дѣлу, о раздѣлѣ капитала между наслѣдниками умершихъ купцовъ Грязновыхъ.

Во Владимірскую Палату Гражданскаго Суда.

16607. Муромскій мѣщанинъ Дмитрій Гавриловъ *Калининъ*, а въ случаѣ смерти наслѣдники его, или ихъ повѣренные, по дѣлу, о устроеніи означеннымъ Калининымъ сестеръ своихъ Муромскихъ мѣщанокъ: Анну *Капустину*, Настасью *Мичурину*, Матрену *Серебреникову* и Прасковью *Королькову*,

отъ наслѣдства въ имѣніи, оставшимся послѣ отца ихъ умершаго Муромскаго мѣщанина Гаврилы *Калинина*.

Въ Кіевскую Гражданскую Палату.

16608. Дворяне Мечиславъ Константиновъ и Карла Феликсовъ *Немиричи*, а также Константинъ и Владиміръ Адамовы *Добровольскіе*, по дѣлу, дворянъ Чиновника 14-го класса Игнатія и Лейбъ-Гвардіи юнкера Осипа *Сопоцкихъ*, о неправильной отдачѣ ихъ въ военную службу.

Тверской Губерніи въ Старицкій Уѣздный Судъ.

16609. Наслѣдники, покойнаго Чиновника 4-го класса Ананія Федоровича *Лисянскаго*, или ихъ повѣренные, по дѣлу, о изъявленномъ Полковникомъ Петромъ Федоровымъ *Казловымъ*, при вводѣ его во владѣніе въ купленное у г-жи *Борисовой* имѣніе споръ, о присвоеніи принадлежащей ей движимости и о взысканіи тѣмъ г. Лисянскимъ съ нея же г. Борисовой по закладной денегъ.

Разрядъ III. О рѣшеныхъ въ Правительствующемъ Сенатѣ дѣлахъ и вызовъ къ слушанію рѣшеній, послѣдовавшихъ въ судебныхъ мѣстахъ.

Вызываются къ слушанію рѣшеній по дѣламъ:

С. Петербургской Палаты Гражданскаго Суда въ 1-й Департаментъ.

16610. Повѣренный Чиновника 6-го класса Константина *Вранѣля* Коллежскій Асессоръ Александръ *Яблонскій* и Выборгскій первостатейный купецъ Николай *Костылевъ*, по дѣлу, о искѣ Костылевымъ съ Вранѣля по заемному письму 6000 р.

Московской Палаты Гражданскаго Суда въ 1-й Департаментъ:

16611. Соборный Имамъ Махтолепъ *Мудярисъ*, Мулла *Агпѣевъ* и *Московскаго Татарскаго общества молитвенный домъ* въ Пятницкой части, или ихъ уполномоченный, по дѣлу, объ означенномъ молитвенномъ домѣ, выстроенномъ купцомъ *Хошаловымъ* на землѣ его, состоящей въ Пятницкой части.

16612. Московскій мѣщанинъ Илья Андреевъ *Морозовъ*, а въ случаѣ его смерти наслѣдники его, по дѣлу, о взысканіи имъ Морозовымъ съ Московскаго мѣщанина Владиміра Афанасьева *Соколова* по условію 2000 р.

Въ Бессарабскій Областный Гражданскій Судъ.

16613. Каминаръ Константинъ *Гонато*, помѣщикъ Николай *Мелели*, купецъ Ха

рисъ *Эксархъ*, колонистъ Андрей *Трубча*, Австрійско-подданные Каетанъ и Марко *Кристофоровичевы* и наслѣдники умершаго Мани *Кристофоровича*, по дѣлу, о долгахъ бѣжавшаго за границу Австрійско-подданнаго Коетана Кристофоровича.

Владимірской Губерніи въ Александровскій Уѣздный Судъ.

16614. Лукьяновой пустыни, состоящей въ Александровскомъ уѣздѣ Священникъ Никита *Ивановъ* и діаконъ Иванъ *Семіоновъ*, по дѣлу, о приведеніи крестьяниномъ Александровской округи деревни Зеленцыной Гаврилою *Семеновымъ* Недюревской мельницы, которая состоитъ въ тамошнемъ уѣздѣ и принадлежитъ по крѣпостному праву Лукьяновой пустынѣ, во время содержанія его по контракту, учиненному съ братіею той пустыни ветхость.

Владимірской Губерніи въ Вязниковскій Уѣздный Судъ.

16615. Нижегородскій Военный Губернаторъ, управляющій и гражданскою частію, Генералъ-Маіоръ Михайла Петровичъ *Бутурлинъ*, или его повѣренный, по дѣлу его, спорному съ Священно-церковно-служителями Вязниковской округи *села Пилилеха*, объ отдѣленіи имъ Священно-церковно-служителямъ по селу Пашеху, доставшейся по дарственной записи отъ г. г. Бутурлина и *Грязевой* особо отъ помѣщичьей, съ постановленіемъ межевыхъ признаковъ и съ выдачею имъ Священно-церковно-служителямъ для храненія при церквѣ особыхъ плановъ и межевыхъ книгъ.

Владимірской Губерніи въ Юрьевскій Уѣздный Судъ.

16616. Дворовый человѣкъ г. Лопухина Николай *Александровъ*, по дѣлу, о духовномъ завѣщаніи умершей Маіорши Аксиньи Павловой *Горбуновой*.

16617. Коммиссія Высочайше учрежденная по дѣламъ и долгамъ покойной Графини *Ржевуской*, Волынской Губерніи въ городѣ Староконстантиновѣ существующая, наслѣдники умершихъ: Іосифа *Кармановскаго* и Мартина *Боцяновскаго*, по дѣлу, о преимуществѣ долговъ Еврея Евшіи *Мамцыза*, въ числѣ коихъ состоятъ долги его и помянутымъ Кармановскому и Боцяновскому.

Екатеринославской Губерніи въ Славеносербскій Уѣздный Судъ.

16618. Священникъ села Нижняго Павелъ Николаевъ *Говоровъ* и Священническая жена Анна Максимова *Павлова*, да и общества онаго *села Нижняго* уполномоченные, или повѣренные Говорова и Павловой, по дѣлу, о должныхъ изъ нихъ обществомъ дѣтямъ Говорова и Павловой по роспискѣ, выданной Священнической женѣ *Баримпольской*, уже умершей, 285 р. 71$\frac{3}{4}$ к. деньгахъ.

Въ Кіевскую Гражданскую Палату.

16619. Коммисіонеръ 9-го класса *Мамчицъ*, по дѣлу, о непоставкѣ помѣщиками *Донцовыми* въ Кіевскій магазейнъ провіанта по контракту съ нимъ Мамчицемъ заключенному.

Въ Костромскій Уѣздный Судъ.

16620. Повѣренный крестьянъ Государственныхъ Имуществъ Костромской Губерніи и уѣзда Грудевской волости Богословской слободы крестьянинъ Михайла *Антоновъ*, по дѣлу, о спорной землѣ, на коей выстроены крестьянами Барановской вотчины Богословской слободы кузницы, принадлежащей *Судиславльскому градскому обществу*.

Костромской Губерніи въ Макарьевскій Уѣздный Судъ:

16621. Титулярная Совѣтница Александра Николаева жена *Высотская*, или ея повѣренный, по дѣлу, о насильномъ якобы завладѣніи у покойной родственницы ея Высотской, изъ дворянъ дѣвицы Надежды *Бѣлокрыльцовой*, жеребенка, что нынѣ лошадь, Подпоручикомъ Аполлономъ *Свиньинымъ*.

16622. Наслѣдники покойнаго Галичскаго Пансіева монастыря Архимандрита *Макарія*, или ихъ повѣренные, по дѣлу, о взысканіи съ покойной же Статской Совѣтницы Марьи Абрамовой *Шкотъ*, по заемному письму денегъ асс. 300 р. а на серебро 85 р. 71$\frac{3}{4}$ к.

Въ Солигаличскій Уѣздный Судъ.

16623. Прапорщица Дарья *Макарова*, г. Апполинарія *Бѣлехова*, дворовый г-жи Бѣлеховой человѣкъ Мартьянъ *Александровъ* и Коллежская Ассессорша Катерина Соломонова *Бартенева* и женка Матрена *Ананьина*, по дѣлу, о поступленіи по законамъ съ Прапорщицею Дарьею Макаровою, за неправильно отпущенную ей женку Матрену Ананьину на волю.

Костромской Губерніи въ Чухломскій Уѣздный Судъ.

16624. Титулярная Совѣтница Елизавета Александрова жена *Калинникова*, Подпоручикъ Иванъ Михайловъ и жена его Павла Александрова *Травины* или ихъ повѣренные, по дѣлу, о насильно засѣянной тамошняго уѣзда по сельцу Кантѣеву землѣ ржанымъ и яровымъ хлѣбомъ Подпоручикомъ Иваномъ и женою его Травиными, принадлежащей Титулярной Совѣтницѣ Елизаветѣ Калинниковой.

Въ Новгородскую Палату Гражданскаго Суда.

16625. Штабсъ-Ротмистръ Алексѣй Александровъ *Кутузовъ*, или его повѣренный, по дѣлу, объ отыскиваніи Коллежскою Совѣтницею Анною Петровою *Петрулевою*, изъ владѣнія означеннаго г. Кутузова людей и земли.

В Псковскую Палату Гражданскаго Суда.

16626. Подпоручица Анна *Неелова*, или ея повѣренный, по дѣлу, о присвоиванiи ею Нееловою подкинутой къ крестьянину Государственныхъ Имуществъ Вышегородецкаго Волостнаго Правленiя деревни Поморщина Моисею *Кузмину* дѣвки Марьи Богдановой.

Саратовской Губернiи въ Болашевскiй Уѣздный Судъ.

16627. Солдатской женки Анны *Тихоновой* дочери ея Лукерья и Устинья, Поручикъ Петръ Петровъ *Гавриловъ*, или ихъ повѣренные, по дѣлу, о искомой первою Тихоновою съ дочерьми, изъ владѣнiя послѣдняго г. Гаврилова, свободы.

Въ Саратовскiй Городовый Магистратъ.

16628. Умершихъ мѣщанъ: Камышенскаго, Луки *Лисенкова* жена Авдотья Данилова и Саратовскихъ, Данилы *Рыгалова* и Романа *Жижина* наслѣдники, или ихъ повѣренные, по дѣлу, объ отчетѣ якобы помѣщикомъ Саратовскаго купца Степана *Никитина*, умершимъ Саратовскимъ мѣщаниномъ Романомъ Жижинымъ, умершаго мѣщанина Лисенкова, доставленною по подряду на суднѣ рыбою, сухимъ лещемъ и о спорномъ оставшемся послѣ Лисенкова имѣнiи, которое отыскиваетъ дочь Лисенкова Саратовская мѣщанка Любовь *Киселева*, изъ владѣнiя мачихи своей жены Лисенкова объясненной Авдотьи Даниловой.

Тверской Губернiи въ Ржевскiй Городовый Магистратъ.

16629. Ржевскiй 3-й гильдiи купеческiй сынъ Алексѣй Герасимовъ *Некрасовъ*, по дѣлу, о взысканiи съ него Подполковникомъ Иваномъ Никифоровымъ *Кудрявцовымъ*, за содержанiе пристани его, недоплаченныхъ за 1838 г. 400 р. асс. денегъ.

Тверской Губернiи въ Старицкiй Уѣздный Судъ.

16630. Наслѣдники покойнаго Ротмистра Льва Венедиктова *Насовича*, или опекуны малолѣтныхъ его дѣтей, или ихъ повѣречные, по дѣлу, о невыполненiи вольными хлѣбопашцами Старицкаго уѣзда деревень Трехнишна и Телятьева, бывшей помѣщицѣ своей изъ дворянъ дѣвицѣ Екатеринѣ Ивановой *Епишевой*, а за смертiю ея наслѣдникамъ того покойнаго Ротмистра Льва Венедиктовича Насовича, принятой на себя обязанности въ заплатѣ денегъ 3,841 р. 36 к.

Херсонской Губернiи въ Третейскiй Судъ, учрежденный въ г. Елисаветградѣ для разсмотрѣнiя дѣла.

16631. Мѣщанинъ Караимъ Дувидъ *Каганъ* и Херсонскiй 3-й гильдiи купецъ Мордкай *Яшишъ*, по дѣлу, произведенному по прошенiю Евпаторiйскаго мѣщанина Караима Дувида Кагана, на бывшаго Елисаветградскаго мѣща-

нина, а нынѣ Херсонскаго 3-й гильдіи купца Мордхая Яшиша, за нарушеніе общей ихъ торговли и недачу отчета.

Ярославской Губерніи въ кураторскій Уѣздный Судъ, учрежденный въ г. Романово-Борисоглѣбскѣ.

16632. Кредиторы должниковъ *Раззореновыхъ*, а именно: С. Петербургскіе купцы: Карпъ *Ларіоновъ*, Василій *Черпятинскій*, мѣщанинъ Кондратій *Прибыловъ*, Губернскій Секретарь Петръ *Модяновъ*, Романово-Борисоглѣбскіе купцы: Павелъ Ивановъ *Кайдаловъ*, Егоръ Андреевъ *Сущевъ*, Егоръ Степановъ *Раззореновъ*, Фома Петровъ *Бычковъ*, Екимъ Петровъ *Коратковъ*, Михайла Ивановъ *Трутневъ*, Федоръ Ефимовъ *Скопинъ*, Алексѣй Семеновъ *Новиковъ*, Никита Федоровъ *Селиверстовъ*, Федоръ Афанасьевъ *Сушинъ*, Коллежскій Регистраторъ Акинфъ *Поповъ*, мѣщане: Григорій Ивановъ *Исаевскій*, Александръ Васильевъ *Суминъ*, Авдотья *Вьюгина*, Иванъ Ивановъ *Сапожниковъ*, Филиппъ, Григорій и Федоръ *Раззореновы*, Марфа *Масленикова*, Герасимъ и Федотъ Ивановы *Чистяковы*, Тимофей Федоровъ *Сапожниковъ*, Семенъ и Иванъ Ефимовы *Дехтяревы*, Евстратъ Дмитріевъ *Сазановъ*, Александръ Петровъ *Пирожниковъ*, Петръ *Апенишевъ*, крестьяне деревни Коржовой, Иванъ *Петровъ*, Трифонъ и Алексѣй *Матвѣевы*, Никита *Григорьевъ*, Петръ и Дмитрій *Шлюхины*, Степанъ *Степановъ*, Ефимъ *Семеновъ*, деревни Стригина Петръ *Щербатовъ*, Ардатовскій купецъ Федоръ Андреевъ *Рахмановъ*, Костромскій купецъ Василій *Прибыловъ*, или Пучежскій Дмитрій *Шапошниковъ*, Пучежскій купецъ Михайла Алексѣевъ *Казанцовъ*, или Иконниковъ, Нижегородскій купецъ Петръ Михайловъ *Ясыревъ* и Рыбинскій мѣщанинъ Павелъ *Шунягинъ*, или наслѣдники ихъ, по дѣлу, о долгахъ должниковъ Раззореновыхъ.

Ярославской Губерніи въ Пошехонскій Уѣздный Судъ.

16633. Титулярная Совѣтница Елизавета Александрова *Десницкая* и Надворная Совѣтница Екатерина Николаева *Жураковская*, или ихъ повѣренные, по дѣлу, о взысканіи съ имѣнія, оставшагося послѣ покойной Десницкой брата роднаго Поручика Помпея *Ахматова* помянутой г. Жураковской, за отданной послѣднею первому въ задатокъ при запродажѣ имѣнія Сохранной Казны билетъ денегъ изъ числа 4,000 р. асс. половиннаго количества.

Ярославской Губерніи въ Романово-Борисоглѣбскій Городовый Магистратъ.

16634. Повѣренный Тайнаго Совѣтника, Камергера и Кавалера Дмитрія Михайловича *Обрескова*, Титулярный Совѣтникъ *Хижинскій*, по дѣлу, о взысканіи довѣрителемъ его г. Обресковымъ съ Муромскаго 1-й гильдіи купца Павла Гаврилова *Зимина* по контрактамъ по поставкѣ спирта неустойки 30,000 р. денегъ.

Ярославской Губерніи въ Угличскій Уѣздный Судъ.

16635. Коллежская Ассессорша Варвара Иванова *Колмогорова* и Поручикъ Дмитрій Ильинъ *Терпигоревъ*, по дѣлу, о проданной г. Терпигоревымъ землѣ при сельцѣ Иванцовѣ Угличскаго уѣзда, всего 10 дес. въ двои руки и именно: штатному Смотрителю Угличскаго Уѣзднаго Училища Федору *Карпову* и Коллежской Ассессоршѣ Варварѣ *Колмогоровой*.

Въ Ярославскій Уѣздный Судъ.

16636. Коллежскій Совѣтникъ Владиміръ Петровъ *Бахметевъ*, или его повѣренный, по дѣлу, объ отобраніи отъ него дворовыхъ людей, принадлежащихъ Статской Совѣтницѣ *Карповичевой*.

Разрядъ IV. О людахъ, показавшихъ себя неимущими взнесть деньги, положенныя за переносъ дѣла.

Объявили себя неимущими:

Московской Палаты Гражданскаго Суда въ 1-мъ Департаментѣ:

16637. Подпоручикъ Константинъ Павловъ *Каменскій*, по дѣлу его съ Гречанкою *Кокотти*, о бриліантовыхъ вещахъ.

16638. Опека надъ малолѣтными дѣтьми умершаго Московскаго мѣщанина Петра *Андреева*, по дѣлу, о спорномъ флигелѣ, оставшемся послѣ умершей купеческой жены Натальи *Андреевой*.

Въ Курскомъ Уѣздномъ Судѣ:

16639. Свободный хлѣбопашецъ Егоръ Михайловъ *Стрѣлковъ*, по дѣлу его съ Коллежскимъ Регистраторомъ Павломъ Максимовымъ *Селиховымъ*, о имѣніи и о прочемъ.

16640. Поручица Авдотья Федорова *Селихова*, по дѣлу ея съ Коллежскимъ Регистраторомъ Павломъ Максимовымъ *Селиховымъ*, о имѣніи и о прочемъ.

Курской Губерніи въ Старооскольскомъ Городовомъ Магистратѣ:

16641. Старооскольскій мѣщанинъ Александръ Ивановъ *Никитинъ*, по дѣлу о долгахъ его и братьевъ его, разнымъ кредиторамъ.

16642. Старооскольскій мѣщанинъ Михайла Семеновъ *Караичевъ*, по дѣлу, о взысканіи съ него и купеческаго брата Павла *Картамышева*, Старооскольскаго 1-й гильдіи купца Петра, сына его Егора *Симоновыхъ*, за недоставленное по контракту сало денегъ.

Въ Орловской Палатѣ Гражданскаго Суда.

16643. Трубчевскій бывшій 3-й гильдіи купецъ, а нынѣ мѣщанинъ, Василій Алексѣевъ *Палиловъ*, по дѣлу, о взыскиваемыхъ имъ съ Членовъ того Магистрата, за понесенные чрезъ опечатаніе его Палилова лавки съ товарами и погреба съ винами 8,000 р. убыткахъ.

Пермской Губерніи въ общихъ Екатеринбургскихъ Уѣздномъ Судѣ и Городовомъ Магистратѣ присутствіяхъ.

16644. Мѣщанская дочь дѣвица Марья Авдѣева *Шапошникова*, по дѣлу, о взыскиваемыхъ отцомъ ея, въ послѣдствіи умершимъ, Авдѣемъ *Шапошниковымъ*, по роспискѣ денегъ 100 р. асс. съ мастерской жены Дарьи *Шабуровой*.

Въ Саратовскомъ Городовомъ Магистратѣ:

16645. Саратовскій мѣщанинъ Федоръ Ивановъ *Крашенинниковъ*, по дѣлу, о взыскиваемыхъ съ него солдатскою женою Татьяною *Яковлевою*, взятыхъ имъ у нея заимообразно подъ росписку съ залогомъ имѣнія деньгахъ 154 р. 40 к. и за шерстяныя чулки 60 паръ 36 р. а всего 190 р. 40 к.

16646. Саратовскія мѣщанки дѣвицы Авдотья и Фекла Степановы *Чиряевы*, по дѣлу, о спорномъ съ братомъ ихъ Саратовскимъ мѣщаниномъ Иваномъ Степановымъ *Чиряевымъ* движимомъ и недвижимомъ имѣніи.

16647. Саратовскіе мѣщане Алексѣй и Егоръ Семеновы *Поляковы*, по дѣлу, о взысканіи Саратовскимъ купцомъ Савельемъ Маркеловымъ *Криковымъ* съ отца ихъ Поляковыхъ, умершаго Саратовскаго мѣщанина Семена Ануфріева *Полякова*, за нанятаго вообще за свои семѣйства въ рекруты Саратовскаго мѣщанина Артемья Николаева, зачтеннаго напослѣдокъ за одно семѣйство Полякова денегъ 688 р. 19 к.

Тверской Губерніи въ Бѣжецкомъ Городовомъ Магистратѣ:

16648. Бѣжецкій мѣщанинъ Дмитрій Матвѣевъ *Шустовъ*, по дѣлу его съ Бѣжецкимъ мѣщаниномъ Иваномъ Ивановымъ *Тырановымъ*, о спорномъ участкѣ земли, состоящемъ въ г. Бѣжецкѣ 41 квартала подъ № 8-мъ, оцѣненномъ сереб. въ 60 р.

16649. Бѣжецкій мѣщанинъ Константинъ Григорьевъ *Пасловъ*, по дѣлу, о взыскиваемыхъ съ него Бѣжецкимъ мѣщаниномъ Иваномъ Петровымъ *Самохваловымъ* по векселю деньгахъ ходячею монетою 390 р.

Тверской Губерніи въ Кашинскомъ Уѣздномъ Судѣ.

16650. Коллежскій Секретарь Григорій Евдокимовъ *Каловскій*, по дѣлу, о взысканіи съ него Кашинскимъ 3-й гильдіи купцомъ Матвѣемъ Ивановымъ *Пуховицынымъ*, за проѣсти и волокиты по рѣшеному въ Правительствую-

щемъ Сенатѣ дѣлу, о взыскиваемыхъ прежде отцомъ его Пуховицына и имъ самимъ Пуховицынымъ съ него же г-на Каловскаго, за квартиру денегъ, и о предъявленномъ г-мъ Каловскимъ на купца Пуховицына встрѣчномъ искѣ.

Тверской Губерніи въ Ржевскомъ Городовомъ Магистратѣ:

16651. Ржевскій мѣщанинъ Назаръ Федоровъ *Листеевъ.*

16652. Ржевскій мѣщанинъ Андрей Ивановъ *Еримѣевъ.*

Въ Тверскомъ Городовомъ Магистратѣ.

16653. Тверскій мѣщанинъ Григорій Дмитріевъ *Ворошиловъ*, по дѣлу, о взысканіи имъ съ Старицкаго купца Андрея Тихонова *Тулупова*, за поступившей къ нему Тулупову разной товаръ денегъ 1,182 р. 90 к.

Въ Тобольскомъ Городовомъ Судѣ.

16654. Надворная Совѣтница Марфа *Знобишина*, по дѣлу, о заложенныхъ ею Знобишиною мѣщанину изъ поселенцовъ Гаврилу *Михайлову* разныхъ вещахъ.

Херсонской Губерніи въ Одесскомъ Городомъ Магистратѣ.

16655. Австрійско-подданная Марья Демьянова Княжевичева, по 2-мъ мужѣ *Романовичева*, по дѣлу, за неправильное ею оспариваніе въ ложномъ якобы составленіи Одесскимъ купцомъ Лѣсаремъ и Маклеромъ Звягинымъ отъ умершаго мужа ея *Княжевича*, въ пожертвованіи для Одесской Николаевской церкви лавки и дома духовнаго завѣщанія въ суммѣ 5,000 р.

Въ Черниговской Палатѣ Гражданскаго Суда.

16656. Стародубская мѣщанка Авдотья *Щелкановцова*, по дѣлу о достояніи, оставшемся по смерти купца Ивана *Долгова.*

Разрядъ V. О несостоятельныхъ должникахъ, торговыхъ людяхъ.

Въ обрасцовомъ объявленіи, приложенномъ при XI томѣ свода законовъ, приложеніе XXIII, № 2-го общая публикація о торговой несостоятельности людей, заключаетъ въ себѣ слѣдующее: „въ слѣдствіе сего Присутственныя мѣста и Начальства благоволятъ: 1-е, наложить запрещеніе на имѣнія недвижимое должника и аресты на движимыя, буде таковыя въ ихъ вѣдомствѣ находятся; 2-е, сообщить (*въ тѣ Присутственныя мѣста, отъ коихъ публикуется*) о своихъ требованіяхъ на несостоятельнаго долж-

ника, или о суммахъ, слѣдующихъ ему отъ оныхъ мѣстъ и Начальствъ. Частныя же лица имѣютъ объявить (*тѣмъ Присутственнымъ мѣстамъ:*) 1-е, о долговыхъ требованіяхъ своихъ на несостоятельнаго и о суммахъ ему должныхъ, хотя бы тѣмъ и другимъ еще и сроки къ платежу не наступили; 2-е, о имѣніи несостоятельнаго находящемся у нихъ въ сохраненіи, или закладѣ и обратно о имуществѣ, отданномъ несостоятельнаго на сохраненіе или подъ закладъ. Объявленіе сіе должно быть учинено, считая отъ дня напечатанія сихъ публикацій въ настоящихъ вѣдомостяхъ въ 3-й разъ въ нижеслѣдующіе сроки: 1-е, жительствующими въ томъ же городѣ, въ теченіи 2-хъ недѣль; 2-е, жительствующими въ другихъ мѣстахъ Имперіи, въ продолженіи 4-хъ мѣсяцовъ, и 3-е, заграничными не позже одного года.“ На семъ основаніи публикуется:

16657. Отъ Московскаго Коммерческаго Суда, 1841 г. Іюня 26-го дня, по опредѣленію онаго, Московскій мѣщанинъ Тихонъ Прохоровъ сынъ *Прохоровъ*, объявленъ несостоятельнымъ должникомъ.

16658. Отъ Московскаго Коммерческаго Суда, 1841 г. Іюня 26-го дня, по опредѣленію онаго, торгующій, по свидѣтельству 4-го рода крестьянинъ Графа Шереметева Автономъ Павловъ *Таценковъ*, объявленъ несостоятельнымъ должникомъ.

16659. Отъ Московскаго Коммерческаго Суда, 1841 г. Іюня 27-го дня, по опредѣленію онаго, Московскій 3-й гильдіи купецъ Иванъ Львовъ *Оппермань*, объявленъ несостоятельнымъ должникомъ.

16660. Отъ Московскаго Коммерческаго Суда, 1841 г. Іюня 27-го дня, по опредѣленію онаго, Московская 3-й гильдіи купеческая жена, вдова Анна Фомина *Бутлеръ*, объявлена несостоятельною должницею.

16661. Отъ Московскаго Коммерческаго Суда, 1841 г. Іюня 27-го дня, по опредѣленію онаго, Московскій 3-й гильдіи купецъ Андрей Семеновъ *Шапошниковъ*, объявленъ несостоятельнымъ должникомъ.

16662. Отъ Московскаго Коммерческаго Суда, 1841 г. Іюня 30-го дня, по опредѣленію онаго, Московскій мѣщанинъ Петръ Алексѣевъ *Кагаринъ*, объявленъ несостоятельнымъ должникомъ.

16663. Отъ Московскаго Коммерческаго Суда, 1841 г. Іюня 30-го дня, по опредѣленію онаго, Московскій мѣщанинъ Николай Сидоровъ *Печниковъ*, объявленъ несостоятельнымъ должникомъ.

16664. Отъ Архангельскаго Коммерческаго Суда, 1841 г. Іюня въ 20-й день, по опредѣленію онаго, Архангельская 3-й гильдіи купчиха Анна Васильева *Полежаева*, объявлена несостоятельною должницею.

16665. Отъ Екатеринославскихъ Уѣзднаго Суда и Городоваго Магистрата, 1841 г. Апрѣля въ 24-й день, по опредѣленію онаго, Екатеринославскій мѣщанинъ Пантелемонъ *Чепыревъ*, объявленъ несостоятельнымъ должникомъ.

Разрядъ VI. О несостоятельныхъ разнаго сословія должникахъ, непринадлежащихъ къ торговому званію.

16666. Игуменскій Уѣздный Судъ, на основаніи предписанія Минскаго Губернскаго Правленія отъ 18 Іюня сего года за № 3,751 послѣдовавшаго, коимъ разсмотрѣніе всѣхъ исковъ и претензіи къ помѣщикамъ Якову и Аполинарію Сыльвестрамъ *Лукашевичамъ*, возложено на оный Судъ, объявляетъ симъ повсемѣстно всѣмъ и каждому, что оному Суду рѣшительно должно познать всѣ долги Якова Лукашевича и всякаго рода повсюду находящихся имѣніи ему принадлежащихъ, также и денежныхъ суммъ въ храненіи, въ займахъ, или по другимъ случаямъ у кого либо находящихся, а потому на основаніи 2301-й, 2032-й и 2303-й ст. X т. св. зак. гражд. предваряется, что ежели въ теченіи 9-ти мѣсячнаго срока считая таковый отъ времяни припечатанія сего объявленія, частныя лица, имѣющіе на Яковѣ Лукашевичѣ не объявленныя ко взысканію долговыя обязательства и казенныя мѣста, причитающіеся на немъ взысканія и запрещенія не пришлютъ въ оный Судъ, первые прошеніи, а вторые требованіи, и по неизвѣстности о семъ конкурсъ и раздѣлъ между извѣстными заимодавцами будетъ учиненъ, тогда лишатся всякаго участія во всемъ розданномъ должникомъ имуществѣ, и что если частное лицо необъявитъ оному Суду объ имѣніи должника Лукашевича о имѣющемся у него подъ управленіемъ, или присмотромъ, или въ храненіи, или въ долгѣ того должника на немъ состоящемъ и присвоитъ себѣ или передастъ скрытно должнику, то преданъ будетъ суду.

Разрядъ VII. Объ избранныхъ кураторахъ, объ открытіи конкурсовъ, долговыхъ коммиссій, о непризнаваніи банкротами и проч. (Публикаціи нѣтъ.)

Разрядъ VIII. О вызовѣ наслѣдниковъ къ полученію наслѣдства, также кредиторовъ и должниковъ къ разчетамъ.

Вызываются къ явкѣ, первые съ доказательствами о правѣ наслѣдія, вторые съ долговыми актами, а послѣдніе съ платежемъ денегъ:

[С. Петербургской Палаты Гражданскаго Суда въ 1-й Департаментъ.

16667. Наслѣдники къ имѣнію, оставшемуся послѣ смерти Надворнаго Совѣтника

Александра Матвѣева *Бороздина*, равно кредиторы и должники его, въ положенные законами сроки.

16668. Титулярный Совѣтникъ Семенъ Ивановъ *Лавровъ*, симъ извѣщаетъ, что отставный Штабсъ-Капитанъ Василій Васильевъ *Жихаревъ* волею Божіею сего 1841 г. померъ, послѣ котораго осталось движимое и недвижимое имѣніе, состоящее Тамбовской Губерніи Казловскаго уѣзда въ сельцѣ Богоявленскомъ въ 56 по ревизіи душахъ, съ землею 460 дес. коему состоитъ наслѣдникомъ по духовному завѣщанію покойнаго, родный братъ Гусарскаго Короля Нидерландскаго полка Поручикъ Сергѣй Васильевъ *Жихаревъ*; почему покорнѣйше проситъ, кто имѣетъ на покойномъ Васильѣ Жихаревѣ законные претензіи, или кто ему состоитъ должнымъ, первыхъ для расчета, а послѣднихъ для платежа адресованныя въ законный срокъ самимъ, или чрезъ повѣренныхъ къ наслѣднику того имѣнія Поручику Сергѣю Жихареву, жительствующему Тамбовской Губерніи Шацкаго уѣзда въ селѣ Самадуровкѣ.

Владимірской Губерніи въ Вязниковскую Дворянскую Опеку.

16669. Наслѣдники умершихъ, Штабсъ-Капитана Василья и Маіора Якова Григорьевыхъ *Аксеновыхъ*, къ оставшемуся послѣ помянутыхъ г.г. Аксеновыхъ недвижимому имѣнію, состоящему Вязниковскаго уѣзда въ деревняхъ: Ярцовѣ и Головастовѣ, изъ крестьянъ съ разнаго рода землею, равно кредиторы и должники, въ положенный 764-й ст. X т. св. зак. гражд. срокъ.

Костромской Губерніи въ Варнавинскій Уѣздный Судъ.

16670. Наслѣдники, къ оставшемуся послѣ смерти Коллежскаго Ассессора Гаврилы Козмина и жены его Варвары Сергѣевой *Игнатьевыхъ* имѣнію, кромѣ просителя сына ихъ Коллежскаго Регистратора Руфа Гаврилова *Игнатьева*, также несостоятъ ли кому они Игнатьевы, или кто имъ должными, въ установленные сроки.

Костромской Губерніи Галичскій Городничій.

16671. Наслѣдники, къ прибывшимъ въ городъ Галичъ 21 Февраля сего г. для пользованія въ болѣзняхъ, отставный Маіоръ Евграфъ Ивановичъ и жена его Любовь Васильевна *Сухотиныхъ*, къ оставшимся послѣ ихъ въ квартирѣ движимому имѣнію и капиталамъ, за неимѣніемъ въ виду законныхъ наслѣдниковъ, описано и находится въ вѣденіи Полиціи, какъ движимомъ, такъ равно и недвижимомъ, находящемся какъ дознано Полиціею, въ Чухломскомъ, Ветлугскомъ уѣздахъ тамошней и въ Тульской Губерніяхъ, согласно св. зак. т. 2 учрежд. Губ. ст. 523-й пункта 4-го, должны предъявить Костромской Палатѣ Гражданскаго Суда, въ положенный закономъ срокъ.

Костромской Губерніи въ Галичскій Земскій Судъ.

16672. Наслѣдники, кредиторы и должники, покойной Поручицы Прасковьи Никитиной вдовы *Баскаковой*, для полученія наслѣдства послѣ ея, въ положенный закономъ срокъ.

Подольской Губерніи въ Винницкій Уѣздный Судъ.

16673. Наслѣдники, безпотомно умершаго дворянина Ивана Осипова *Лучинскаго*, послѣ котораго осталась сумма 2,250 р. серебр. обеспеченная закладнымъ контрактомъ на имѣніе Штабсъ-Капитана Викентія Рольскаго части села Кудіовцахъ Подольской Губерніи въ Винницкомъ уѣздѣ состоящей.

Полтавской Губерніи въ Гадячскій Уѣздный Судъ.

16674. По случаю прошенія, поданнаго въ оный отъ отставнаго Штабсъ-Капитана Михайла Яковлева *Коломійцова*, и состоявшагося по оному 1841 г. Іюня 12-го числа опредѣленія въ томъ, чтобы наслѣдники по умершемъ безъпотомно Командирѣ Шлиссельбургскаго Егерскаго полка Полковникѣ и Кавалерѣ Николаѣ Яковлевѣ *Коломійцовѣ*, имѣющіе право на полученіе оставшагося по немъ капитала и имущества, отозвались въ оный Судъ въ теченіи узаконеннаго полугодичнаго срока; будежъ по прошествіи онаго отъ послѣдняго припечатанія никто изъ таковыхъ неотзовется, то Судъ выдастъ свидѣтельство вышеписанному родному брату умершаго, Штабсъ-Капитану Коломійцову на право полученія наслѣдства.

Тверской Губерніи въ Новоторжскій Городовый Сиротскій Судъ.

16675. Наслѣдники, послѣ умершаго малоумнаго мѣщанина Василья Иванова *Попова* къ оставшемуся имѣнію и состоящему подъ опекою онаго Суда, въ постановленный 764 ст. X т. св. зак. гражд. срокъ.

Черниговской Губерніи въ Черниговскій Уѣздный Судъ:

16676. Наслѣдники, къ полученію имущества и капитала, оставшагося по смерти Подполковника Григорія и жены его Анны *Страховскихъ*, на основаніи 762 ст. X т. св. гражд. зак. срокъ.

16677. Наслѣдники къ капиталу, оставшемуся по смерти Штабсъ-Ротмистра Степана Прокофіева *Савченка*, хранящемуся въ Черниговскомъ Приказѣ Общественнаго Призрѣнія, на основаніи 762 ст. X т. св. зак. гражд. срокъ.

Ярославской Губерніи въ Мологскій Городовый Магистратъ.

16678. Наслѣдники, покойнаго Мологскаго мѣщанина Андрея Семенова *Наумова*, въ положенный закономъ срокъ.

Ярославской Губерніи въ Ростовскій Уѣздный Судъ.

16679. Наслѣдники, кредиторы и должники, покойной изъ дворянъ Коллежской Секретарши Катерины Сергѣевой *Уразовой*, въ 6-ти мѣсячный срокъ.

Въ Ярославскій Уѣздный Судъ.

16680. Наслѣдники, умершаго Доктора Коллежскаго Совѣтника *Мосальскаго*, для полученія хранящихся въ Ярославскомъ Уѣздномъ Судѣ послѣ его вещей и денегъ, въ положенный закономъ срокъ.

Разрядъ IX. О сыскѣ людей, которые должны быть представлены къ суду, независимо отъ ихъ воли по всѣмъ родамъ судопроизводства, въ томъ числѣ о сыскѣ людей бѣглыхъ (Публикаціи нѣтъ.

Разрядъ X. О пойманныхъ бродягахъ и о такихъ бѣглыхъ людяхъ, которыхъ извѣстно званія и прежнее жительство.

Тобольской Губерніи отъ Ишимской Градской Полиціи объявляется, что пойманные въ Ишимскомъ округѣ бѣглые:

16681. Андрей Комаровъ и жена его Александра Алексѣева; примѣтами они: Комаровъ, 30 лѣтъ, 2 арш. $5\frac{3}{4}$ верш. лицемъ бѣлъ, чистъ, волоса на головѣ свѣтлорусые, глаза сѣрые, носъ, ротъ и подбородокъ обыкновенные; Алексѣева, 23 лѣтъ, 2 арш. 3 верш. лицемъ бѣла, чиста, волоса на головѣ черные, носъ и ротъ обыкновеные, подбородокъ круглый, на носу по переносью шрамъ.

16682. Тимофей Булатовъ, 25 лѣтъ, 2 арш. $5\frac{1}{2}$ верш. лицемъ бѣлъ, чистъ, волоса на головѣ и бородѣ свѣтлорусые, носъ обыкновенный.

16683. Иванъ Григорьевъ и Дмитрій Васильевъ; примѣтами они: Иванъ Григорьевъ, 50 лѣтъ, 2 арш. $3\frac{3}{4}$ верш. лицемъ, бѣлъ, волоса на головѣ русые, а на бородѣ и усахъ изрыжа русые, глаза сѣрые, носъ обыкновенный; Дмитрій Васильевъ, 50 лѣтъ, 2 арш. $4\frac{1}{4}$ верш. лицемъ смуглъ, шадровитъ, волоса на толовѣ темнорусые, на бородѣ и усахъ частію рыжіе, глаза каріе, носъ, ротъ и подбородокъ обыкновенные.

—Вышепоказанные люди неокажутсяли принадлежащими какому либо обществу или помѣщику, и оные пожелаютъ ихъ взять къ себѣ, то имѣютъ прислать въ Тобольское Губернское Правленіе о принадлежности ихъ до-

ныя доказательства не далѣе, какъ въ теченіи 2 годовъ со дня послѣдняго припечатанія.

16684. Отъ Тобольской Градской Полиціи объявляется, что бѣглый Иванъ Ефимовъ Мурзинъ, родился онъ въ Столичномъ городѣ Москвѣ отъ дѣвки Катерины Трофимовой, но кто она такова, т. е. какого сословія, онъ незнаетъ, на 7-мъ году отъ рожденія онъ съ матерью своею переѣхалъ на жительство въ городъ Рязань, гдѣ поживъ недѣлю, мать его умерла, онъ присталъ къ нищимъ, которые возили по разнымъ мѣстамъ и наконецъ привезли его въ городъ Тобольскъ, а сами скрылись неизвѣстно куда, отечествожъ и прозваніе принялъ онъ отъ крестнаго отца, но кто онъ таковъ и къ какому принадлежитъ сословію, онъ также незнаетъ, 65 лѣтъ, 2 арш. 4½ верш. лицемъ бѣлъ, волоса на головѣ темнорусые, на бородѣ немного черные, на усахъ свѣтлорусые, на правомъ глазу бѣльмо, а на лѣвомъ что-то нечистое; то и непринадлежитъ ли этотъ бѣглый кому либо изъ помѣщиковъ или обществъ, и буде окажется кому принадлежащимъ, тобы на принадлежность онаго съ узаконенными документами, обратились съ прошеніемъ по надлежащему.

16685. Тобольской Губерніи отъ Ишимской Градской Полиціи объявляется о пойманныхъ бѣглыхъ въ Ишимскомъ округѣ Николаѣ Митрофановѣ Осиповѣ и Дмитріѣ Семагинѣ, и буде оные окажутся принадлежащими какому либо обществу или помѣщику, и оные пожелаютъ ихъ взять къ себѣ, то имѣютъ прислать въ Тобольское Губернское Правленіе о принадлежности ихъ ясныя доказательства не далѣе, какъ въ теченіи о первомъ одного, а о послѣднемъ 2-хъ годовъ со дня послѣдняго припечатанія; примѣтами они: Николай Митрофановъ Осиповъ, 20 лѣтъ, 2 арш. 3½ верш. лицемъ бѣлъ, волоса на головѣ и бровяхъ темнорусые, глаза сѣрые, носъ малой, подбородокъ круглый; Дмитріи Семагинъ, 40 лѣтъ, 2 арш. 6¾ верш. лицемъ бѣлъ, волоса на головѣ темнорусые, а на бородѣ свѣтлѣе, глаза темносѣрые, носъ широкъ, у лѣвой руки на указательномъ пальцѣ рубецъ.

16686. Тобольской Губерніи отъ Тарскаго Земскаго Суда объявляется, что пойманный въ Тарскомъ округѣ бѣглый Яковъ Герасимовъ, уроженецъ Саратовской Губерніи Волгскаго уѣзда изъ Государственныхъ крестьянъ, въ 1838 г. судился за бродяжество Владимірской Губерніи въ городѣ Покровѣ, за что наказанъ плетьми 20-ю ударами, посланъ въ Сибирь на поселеніе, куда слѣдуя городъ Тобольскъ приходилъ въ началѣ 1840 г. и тамошнимъ Приказомъ назначенъ на поселеніе Томской Губерніи и округа Боготольской волости, гдѣ проживъ недѣли съ 2 или съ 3 учинилъ побѣгъ, 2 арш. 6½ верш. волоса и брови черные; лицемъ бѣлъ, около 25 лѣтъ.

16687. Отъ Подольскаго Губернскаго Правленія объявляется, что сужденный Оль-

топольскимъ Уѣзднымъ Судомъ за бродяжество и ложное показаніе о мѣстѣ своего жительства, Иванъ Васильевъ Лесниченко, онъ же Клембовскій, на основаніи св. зак. т. 11-го устава о паспортахъ и бѣглыхъ ст. 390 и 391, по освидѣтельствованіи въ Подольскомъ рекрутскомъ присутствіи оказавшись способнымъ къ Севастопольскимъ арестантскимъ ротамъ, сосланъ въ оные, 2 арш. $5\frac{1}{2}$ верш. лице продолговатое, смуглое, носъ островатый, волоса темнорусые, глаза голубые, 44 лѣтъ.

16688. Тверской Губерніи отъ Зубцовскаго Городническаго Правленія объявляется, дабы кому окажется принадлежащимъ, взятый въ городѣ Зубцовѣ, за неимѣніе письменнаго вида неизвѣстный человѣкъ, называющій себя Московской Губерніи Коломенскаго уѣзда вотчины Генерала Алексѣя Михайловича Жеребцова, деревни Дубнева крестьяниномъ Фомою Алексѣевымъ Блохинымъ, 2 арш. $2\frac{1}{2}$ верш. волосомъ темнорусъ, усы свѣтлорусые, борода бритая, глаза сѣрые, мало рябоватъ, 32 лѣтъ, то прислали бы требованіе на возвращеніе онаго.

16689. Отъ Новоторжскаго Городничаго, на основаніи 14 т. св. зак. уст. о бѣглыхъ ст. 385 объявляется, что взятъ тамъ за неимѣніе письменнаго вида, сказывающійся крестьяниномъ Тихвинскаго помѣщика Нила Михайлова Мартьянова, Каширскаго Устья Григорьемъ Михайловымъ, который по выправкѣ сему помѣщику принадлежащимъ неоказался, 2 арш. 5 верш. волоса русые, глаза сѣрые, нѣсколько рябоватъ, носъ малъ, ротъ обыкновенный, волоса на головѣ острижены.

16690. Отъ Томскаго Губернскаго Правленія, по представленію Бійскаго Земскаго Суда объявляется, что взятые въ Бійскомъ округѣ безъ письменныхъ видовъ, называющіеся себя крестьянами Томской Губерніи Каинскаго округа Верхнекаинской волости Афанасій Степановъ Андреевъ и Степанъ Захаровъ Козминъ, и отлучились изъ своихъ жительствъ для работъ въ селеніи Бійскаго округа безъ увольнительныхъ видовъ, но эти показанія справкою, полученною отъ Каинскаго Земскаго Суда ни мало неподтвердились; примѣтами они: 1-й Андреевъ 34 лѣтъ, лицемъ смугловатъ, волоса на головѣ и усахъ темнорусые, глаза желто-каріе, 2 арш. $4\frac{1}{2}$ верш., и 2-й Козминъ, 26 лѣтъ, лицемъ мало шедроватъ, волоса на головѣ русые, усы и борода пробиваются, глаза голубые, у лѣвой ноги мезинецъ и другой подлѣ онаго палецъ противъ прочихъ довольно коротки, 2 арш. 6 верш.; то и непринадлежатъ ли означенные Афанасій Степановъ Андреевъ и Степанъ Захаровъ Козминъ къ какому обществу или помѣщику, если таковые отыщутся, то о принадлежности ихъ, представили бы ясныя доказательства.

16691. Каспійской Области въ Дербентскомъ уѣздѣ въ Августѣ мѣсяцѣ 1840 г. пойманъ бродяга, назвавшій себя Ефимомъ по кресномъ отцѣ Борисовымъ,

незаконно-рожденнымъ отъ дворовой дѣвки Владимірской Губерніи города Мурома помѣщика Александра Алексѣевича Горицкаго, по имяни Марьи Ивановой, отъ котораго бѣжалъ назадъ тому 10 лѣтъ, 2 арш. и $3\frac{5}{8}$ верш. 30 лѣтъ, глаза сѣрые, волоса на головѣ и бровяхъ темнорусые, а на усахъ и бородѣ свѣтлорусые, носъ и ротъ умѣренные, лицемъ рябъ, подбородокъ круглый; бродяга этотъ по рѣшенію Каспійской Палаты Уголовнаго и Гражданскаго Суда, осужденъ по наказаніи 35 ударами плетьми къ отдачѣ въ солдаты, а при неспособности къ зачисленію въ арестантскія роты, а за неспособностію и въ оные, къ ссылкѣ въ Сибирь на поселеніе, Каспійское Областное Правленіе на основаніи 385 ст. 14 т. св. зак. о паспортахъ и бѣглыхъ объявляетъ о семъ по всей Россійской Имперіи для того, чтобы владѣльцы или общества, которымъ бродяга этотъ принадлежитъ, доставили въ оное Правленіе въ законный срокъ доказательства о правахъ своихъ на этаго бродягу.

16692. Отъ Ярославскаго Губернскаго Правленія объявляется, что оказавшійся бродягою Захаръ Максимовъ, по рѣшенію Даниловскаго Уѣзднаго Суда, утвержденному г. Начальникомъ Губерніи, за сокрытіе настоящаго своего званія и произхожденія, наказанъ чрезъ нижнихъ Полицейскихъ служителей плетьми 15-ю ударами, по негодности къ военной службѣ, на основаніи Высочайшаго Указа, даннаго Правительствующему Сенату въ 26-й день Ноября 1838 г. отосланъ въ Ярославскую арестантскую роту, 2 арш. 4 верш. лицемъ бѣлъ, глаза сѣрые, волоса на головѣ русые, 40 лѣтъ; почему имѣющіе право на возвращеніе его и могутъ просить гдѣ слѣдуетъ, въ положенный закономъ срокъ.

16693. Отъ Херсонской Градской Полиціи объявляется, что взятъ въ Херсонскомъ уѣздѣ за неимѣніе письменнаго вида Артемъ Петренко, показавшійся непомнющимъ родства, по распоряженію оной Полиціи, отосланъ въ Херсонское губернское рекрутское присутствіе для освидѣтельствованія и за тѣмъ обращенія куда годнымъ окажется, 2 арш. 5 верш. волоса на головѣ черные, а усахъ и бородѣ свѣтлорусые, глаза каріе, носъ умѣренный, лицемъ чистъ, на лѣвой рукѣ мизинный палецъ кривъ и на указательномъ правой рукѣ пальцѣ шрамъ, 40 лѣтъ; почему если за опубликованіемъ окажутся гдѣ либо къ оному бродягѣ владѣлецъ или общество и пожелаютъ получить къ себѣ обратно, то прошеніе съ подлежащими на принадлежность документами, прислали бы въ Херсонское Губернское Правленіе.

Разрядъ XI. Объ утратѣ разныхъ документовъ, также объ уничтоженіи вѣрющихъ писемъ и проч.

16694. Государственному Заемному Банку объявлено о потерѣ билита, выданнаго

19-го Іюля 1838 г. за № 4,865 и 8,147, на капиталъ 3,000 р. асс. внесенный на имя неизвѣстной особы, артельщикомъ Яковомъ *Старковымъ*; въ слѣдствіе сего Государственный Заемный Банкъ вторично извѣщаетъ, дабы тотъ, къ кому означенный билетъ какимъ нибудь случаемъ поступилъ, представилъ оный въ Заемный Банкъ въ теченіи полугода; по прошествіи коего, билетъ таковый, если ни кто онаго Банку непредъявитъ, будетъ почтенъ недѣйствительнымъ и со вкладомъ поступлено будетъ, на основаніи Банковыхъ правилъ.

16695. Отъ Волынскаго Губернскаго Правленія объявляется, что выданные изъ Волынской Палаты Гражданскаго Суда 2 свидѣтельства отъ 10 и 17 числъ Апрѣля 1809 г. на имѣніе помѣщика Аліонзія *Гостинскаго* 1608 душъ мужеска пола крестьянъ, представленные въ залогъ бывшему Волынскому Гражданскому Губернатору *Комбурлею* по поставкѣ имъ Гостинскимъ и прочими дворянами Волынской Губерніи въ томъ 1809 для войскъ провіанта и фуража, по учиненной выправкѣ по дѣламъ Гражданскаго Губернатора въ архивѣ Губернскаго Правленія хранящимся и даже по самому дѣлу 1809 года по поставкѣ провіанта Гостинскимъ вышеозначенныхъ свидѣтельствъ неоказалось, и по сему Гражданскою Палатою, какъ ни гдѣ въ залогъ принятыми быть немогутъ, признаны ничтожными.

16696. Нижегородской Губерніи отъ Макарьевскаго Уѣзднаго Суда объявляется, что данная отставнымъ Гвардіи Поручикомъ Николаемъ Васильевымъ *Левашевымъ*, зятю своему отставному Гвардіи же Штабсъ-Капитану Графу Николаю Сергѣевичу *Толстому* въ 9-й день Октября 1840 г. довѣренность, засвидѣтельствованная тогожъ числа въ ономъ Судѣ, на совершеніе гдѣ слѣдуетъ у крѣпостныхъ дѣлъ отдѣльной записи, на предназначенную имъ Левашевымъ къ выдѣлу дочери его, а Графа Толстаго супругѣ Лидіѣ Николаевнѣ, изъ числа состоящаго за нимъ въ Макарьевскомъ уѣздѣ имѣнія часть, заключающуюся въ 678 душахъ мужеска пола, состоящихъ по ревизіи въ деревняхъ: Докукинѣ, Евдокимовѣ, Богдановѣ, Безходарновѣ и Бурматовѣ, уничтожена, и считать оную недѣйствительною.

16697. Изъ Оренбургской Палаты Гражданскаго Суда прошлаго 1823 г. Сентября 11 дня за № 1495, выдано было Прапорщику Евгенію *Обухову* свидѣтельство на крестьянъ его 120 душъ, состоящихъ Бузулукскаго уѣзда въ селѣ Знаменскомъ, Обухово тожъ, съ землею, которое представлялось залогомъ по постройкѣ купцомъ *Юдинымъ* казенныхъ зданій, но бывшимъ Оренбургскимъ Вице Губернаторомъ *Хирьяковымъ* 29-го Декабря 1826 г. Юдину возвращено, и залогъ сей отъ запрещенія освобожденъ, однакожъ свидѣтельство это къ уничтоженію въ Палату непредставлено; а потому и ненаходитсяли гдѣ либо въ залогѣ означенное свидѣтельство, и если гдѣ окажется, то бы о томъ мѣсто или лицо увѣдомило

онную Палату; буде же оное никуда въ залогъ непредставлено, то и впредь онаго не принимать ни въ какое обеспеченіе, а считать недѣйствительнымъ.

Разрядъ XII. О лишеніи правъ торговаго состоянія, по необъявленію капитала. (Публикацій нѣтъ.)

Разрядъ XIII. О вызовѣ по дѣламъ, касающимся до межеванія земель: генеральнаго, специальнаго и своекоштнаго (Публикацій нѣтъ.)

Разрядъ XIV. О вызовѣ для казенныхъ подрядовъ, поставокъ, откуповъ и снятія оброчныхъ статей.

16698. Артиллерійскій Департаментъ Военнаго Министерства, приглашаетъ желающихъ принять на себя перевозку водою сего лѣта С. Петербурга въ крѣпость Динаминдъ снарядовъ, вѣсомъ до 3,688 п.; явиться къ торгу 17-го и переторжкѣ 21-го числъ сего Іюля мѣсяца, съ тѣмъ, чтобы желающіе участвовать въ торгахъ: а) Благовременно подавали въ Департаментъ узаконенныя прошенія, съ надлежащими залогами и видами о ихъ званіи; б) къ торгу и переторжкѣ, явились въ назначенные дни отъ 10-ти часовъ утра и не позже 12-ти; при чемъ они предваряются, что послѣ переторжки, никакой уступки принято не будетъ.

16699. Артиллерійскій Департаментъ Военнаго Министерства, приглашаетъ желающихъ принять на себя поставку въ С. Петербургскій Арсеналъ Англинскаго свинца до 10,580 п. и штыковаго олова до 319 пудовъ; явиться къ торгу 17 и переторжкѣ 21 числъ текущаго Іюля мѣсяца, съ тѣмъ, чтобы желающіе участвовать въ торгахъ: а) благовременно подавали въ Департаментъ узаконенныя прошенія, съ надлежащими залогами и видами о ихъ званіи; б) къ торгу и переторжкѣ, явились въ назначенные дни отъ 10 часовъ утра и не позже 12-ти; при чемъ они предваряются, что послѣ переторжки, никакой уступки принято не будетъ.

16700. Департаментъ казенныхъ врачебныхъ заготавленій объявляетъ, дабы желающіе поставить сосновый съ частію еловаго, уголь для С. Петербургскихъ запаснаго аптечнаго магазина и главной рецептурной аптеки, въ количествѣ 490 четвертей; могутъ явиться для торга въ Департаментъ казенныхъ врачебныхъ заготовленій 19 числа Іюля

и чрезъ 3 дня къ переторжкѣ съ надлежащими залогами, которые должны быть представлены въ Департаментъ при особыхъ прошеніяхъ до наступленія означеннаго срока; кондиціи на таковую поставку уголья, можно видѣть ежедневно въ Департаментѣ.

16701. От Грузино-Имеритинской Казенной Палаты объявляется, что въ оной назначены сроки къ торгамъ на поставку подрядовъ, припасовъ и матеріаловъ, срокомъ на одинъ или 2 года для военныхъ госпиталей: Тифлискаго 1 и 5 будущаго Августа мѣсяца, Эриванскаго 9 и 13 и Нахичеванскаго 14 и 18 числъ тогоже Августа мѣсяца; желающіе вступить въ эти торги, могутъ явиться на назначенные выше сроки въ Палату съ благонадежными залогами, могущими служить обезпеченіемъ казны.

16702. Минская Губернская Строительная Коммиссія объявляетъ, что на отдачу съ подряда оптомъ перестройки въ г. Минскѣ казеннаго Губернаторскаго дома, съ постройкою при ономъ одно-этажнаго флигеля для службъ, съ тѣмъ, чтобы таковые работы произведены были въ два года, начиная оныя съ весны будущаго 1842 года, сходно проэкту, утвержденному главнымъ Начальствомъ, по которому исчислено суммы 31,351 р. 43 к. серебр.; назначенъ въ Минской Казенной Палатѣ торгъ 22 числа Сентября мѣсяца сего года и чрезъ 3 дня послѣ онаго переторжка; почему желающіе взять таковыя работы за самую низшую цѣну, благоволятъ явиться на показанные сроки съ благонадежными залогами въ оную Палату, гдѣ предъявлены имъ будутъ кондиціи и подлинный проэктъ.

16703. Орловскій Приказъ Общественнаго Призрѣнія, вызываетъ желающихъ принять на себя поставку съ 1-го Октября текущаго по 1-е Октября будущаго 1842 г. съѣстныхъ припасовъ и другихъ матеріаловъ въ содержимыя имъ богоугодныя заведенія, на сумму, простирающую болѣе 10,000 р. серебр.; для чего назначены сроки торга 8 и переторжки 12 Августа мѣсяца сего года, на кои имѣютъ желающіе явиться съ узаконенными залогами и документами о своемъ званіи; объ условіяхъ же подряда, могутъ узнать въ Приказѣ въ каждый присутственный день.

Разрядъ XV. О публичной и аукціонной продажѣ имѣній, и объ отмѣнѣ продажъ сего рода.

16704. Отъ Московскаго Губернскаго Правленія объявляется, что по представленію Московскаго Сиротскаго Суда, на удовлетвореніе партикулярныхъ долговъ, будетъ продаваться въ присутствіи онаго Правленія въ назначенный для сего торгъ Сентября 17 числа сего г. съ переторжкою чрезъ 3 дня, каменный 2 этажный домъ съ лавками, принадлежностію и землею, умершаго Московскаго купца Федора Иванова *Брызгалова*, состоящій го-

родской части 4-го квартала подъ № 192, чистаго дохода могущій приносить въ г. серебр. 1,840 р. $55\frac{5}{7}$ к. оцѣненный серебр. въ 14,520 р. $14\frac{6}{7}$ к., подъ онымъ домомъ земли длин. по правую сторону по сафьянному ряду 19 саж. $1\frac{3}{4}$ арш. по лѣвую сторону по нижнему сафьянному ряду 18 саж. $2\frac{3}{4}$ арш., поперечнику по проходу между рядовъ 4 саж. $1\frac{3}{4}$ арш., въ заднемъ по смежности лавокъ отъ праваго длин. до уступа $2\frac{1}{2}$ саж. въ уступѣ $2\frac{1}{4}$ арш., отъ уступа до лѣваго длин. 2 саж. и $\frac{1}{4}$ арш., а квадратныхъ $88\frac{1}{4}$ саж.; почему желающіе этотъ домъ съ землею купить, имѣютъ явиться въ оное Правленіе въ показанный срокъ въ 12 часовъ утра, гдѣ и подробную опись тому дому видѣть могутъ.

Разрядъ XVI. О вызовѣ людей, Дворянскаго и прочихъ сословій къ выборамъ или совѣщаніямъ. (Публикаціи нѣтъ.)

Разрядъ XVII. Разнородныя публикаціи, неподходящія къ разрядамъ здѣсь означеннымъ. (Публикаціи нѣтъ.)

Разрядъ XVIII. О совершенныхъ крѣпостныхъ актахъ, и о явкѣ сихъ актовъ, для ввода во владѣніе имѣніемъ.

Московской Палаты Гражданскаго Суда во 2-мъ Департаментѣ:

16705. 1839 г. Октября 30. Духовное завѣщаніе, умершей вдовы Московской купеческой жены Татьяны Афанасьевой *Ахмѣтьевой*, явлено и въ подлинности оное утверждено, каковымъ завѣщаніемъ она Ахмѣтьева предоставила благопріобрѣтенный ею домъ съ землею, состоящій въ Москвѣ, Мѣщанской Ч. 2-го кварт. подъ № 280-мъ и все движимое ея имѣніе, въ вѣчное владѣніе женѣ роднаго сына ея завѣщательницы, Московскаго мѣщанина Ивана Петрова Ахмѣтьева, Аннѣ Васильевой *Ахмѣтьевой*, по утвержденіи завѣщанія взыскано съ акта 3 р. серебр., 23 Апрѣля 1841 г. слѣдующія же деньги за листъ герб. бумаги на какомъ должно быть писано завѣщаніе по цѣнѣ объявленной по совѣсти движимости на 525 р. и дому оцѣненному по городской оцѣнкѣ въ 18,000 р., всего по суммѣ 18,525 р. асс., 40 р. и пошлины 741 р., предоставлено взыскать 2-му Департаменту Московскаго Магистрата, въ который должно поступить завѣщаніе это къ явкѣ, для ввода во владѣніе завѣщаннымъ имѣніемъ.

16706. 1840 г. Сентября 27. Духовное завѣщаніе, умершаго Коломенскаго мѣщанина Аристарха *Ильина*, явлено и въ подлинности оное утверждено, каковымъ завѣщаніемъ онъ Ильинъ предоставилъ благопріобрѣтенный имъ домъ съ землею, состоящій Московской губерніи, въ г. Коломнѣ внутри крѣпости на Воздвиженской улицѣ въ полное владѣніе женѣ своей Матренѣ Ивановой *Ильиной*, по утвержденіи завѣщанія взыскано съ акта 3 р. серебр., 30 Апрѣля 1841 г.; слѣдующія же деньги за листъ герб. бумаги на какомъ должно быть писано завѣщаніе по цѣнѣ завѣщаннаго дома, оцѣненнаго по обывательской оцѣночной книгѣ въ 171 р. 43 к. серебр., 90 к. и пошлины за исключеніемъ слѣдующей женѣ завѣщателя указной 7-й части 24 р. 49 к., съ остальной за тѣмъ суммы съ 146 р. 94 к., 5 р. 88 к. серебр., предоставлено взыскать Коломенскому Магистрату, въ который должно поступить завѣщаніе это къ явкѣ для ввода во владѣніе завѣщаннымъ домомъ.

16707. 1841 г. Января 8. Духовное завѣщаніе, умершаго Московскаго мѣщанина Сергѣя Михайлова *Теплова*, явлено и въ подлинности оное утверждено, каковымъ завѣщаніемъ онъ Тепловъ предоставилъ благопріобрѣтенный имъ домъ съ землею, состоящій въ Москвѣ Мѣщанской Ч. 1-го кварт. подъ № 8-мъ, а нынѣ 66-мъ, женѣ своей Марьѣ Анастасьевой *Тепловой* съ тѣмъ, чтобы она заплатила имѣющіеся на немъ долги и выдала дочери ихъ Серафимѣ 2,500 р. асс.; по утвержденіи завѣщанія взыскано съ акта 3 р. серебр., 30 Мая 1841 г., слѣдующія же деньги за листъ герб. бумаги на

какомъ должно быть писано завѣщаніе по цѣнѣ дома, оцѣненнаго по городской оцѣнкѣ въ 2,000 р., 4 р. 20 к. и пошлинъ за исключеніемъ слѣдующей женѣ завѣщателя 7-й части и назначеннаго дочери завѣщателя капитала, всего 1,000 р., съ остальной за тѣмъ суммы 1,000 р., 40 р. серебр. предоставлено взыскать 2-му Департаменту Московскаго Магистрата, въ который должно поступить завѣщаніе это къ явкѣ для ввода во владѣніе завѣщаннымъ домомъ.

16708. 1841 г. Февраля 13. Духовное завѣщаніе, умершаго Статскаго Совѣтника Андрея Богданова *Приклонскаго*, явлено и въ подлинности оное утверждено, каковымъ завѣщаніемъ онъ Приклонскій предоставилъ домъ его съ землею, состоящій въ Москвѣ Лефортовской Ч. 6-го кварт. подъ № 869-мъ, въ вѣчное владѣніе канцеляристу Василью Трофимову *Киселеву* съ семействомъ, а за тѣмъ недвижимое его имѣніе родовое и благопріобрѣтенное, состоящее въ губерніяхъ: Нижегородской, Горбатовскаго уѣзда въ селахъ: Подвязьѣ 182, Чекутовѣ 36, Заозерьѣ 24, въ деревняхъ: Венцѣ 86, Непедынѣ 86, Соколѣ 60, Хабирсковѣ 20, Мункинѣ 11; Нижегородскаго уѣзда, въ деревняхъ: Ушаковѣ 57, Хватковѣ 51, Бурцовѣ 4; Владимірской, Гороховскаго уѣзда, въ деревняхъ: Талашмановой 7, Нестеровѣ 3; Тамбовской, Темниковскаго уѣзда, въ селѣ Кондаровкѣ 102, въ деревняхъ: Дербишевѣ 33, Макшанской Пристанѣ 19, Варясахъ 7, Андреевкѣ 46, Тювеевѣ 52 и Пензенской, Красно-Слободскаго уѣзда въ деревнѣ Дашкиной 20, и Нижеломовскаго уѣзда, въ селѣ Студенкѣ 32, всего по 8-й ревизіи мужеск. п. 938 душъ, съ ихъ женами, дѣтьми, съ землею и угодьями, при селѣ Кондаровкѣ водяную мукомольную мельницу на рѣкѣ Мокшѣ и бумажную фабрику приносящія годоваго дохода до 1,000 р. серебр., а равно все движимое его имѣніе и капиталъ наличный, по билетамъ Сохранной Казны, Государственнаго Коммерческаго Банка и по долговымъ документамъ, въ вѣчное и потомственное владѣніе единственной дочери его и законной по немъ наслѣдницѣ дѣвицѣ Прасковьѣ Андреевой Приклонской, а нынѣ по мужѣ Штабсъ-Капитаншѣ Козловой съ тѣмъ, чтобы она сдѣлала вклады въ Андроніевскій монастырь въ Москвѣ 1,000 р. и приходскую церковь Богоявленія Господня, что за Элоховымъ мостомъ 1,000 р. для вѣчнаго поминовенія его, и выдала въ награду воспитанникамъ его дворянину Андрею Сонину и малолѣтной дочери канцеляриста, дѣвицѣ Серафимѣ Козминой, каждому по 10,000 р. и дворовымъ его людямъ 600 р. асс.; по утвержденіи завѣщанія взыскано съ акта 3 р., за листъ герб. бумаги на какомъ должно быть писано завѣщаніе по цѣнѣ объявленой по совѣсти движимости на 1,000 р., капиталу 14,481 р. 71 к., мельницы и фабрики, полагая по десяти-лѣтней сложности дохода въ 10,000 р., дому въ Москвѣ, оцѣненному по городской оцѣнкѣ въ 2,857 р. 16 к. и недвижимому имѣнію въ губерніяхъ: Нижегородской 617, Тамбовской 259 и Пензенской 52 души, полагая каждую душу по табели въ 120 р., 111,360 р. и Влади-

мірской 10 душъ, полагая каждую по табели въ 90 р., 900 р., всего по суммѣ 140,598 р. 87 к., 300 р. и пошлинъ съ завѣщаннаго канцеляристу Киселеву съ семействомъ дома, оцѣненнаго въ 2,857 р. 16 к. и воспитанникамъ его Сонину и Козминой капитала 5,714 р. 29 к., всего съ 8,571 р. 45 к., 342 р. 86 к. серебр.

16709. 1841 г. Марта 5. Утверждена рядная запись, учиненная Коллежскою Ассессоршею Александрою Алексѣевою *Окуньковою*, на отданное ею дочери своей родной вышедшей въ замужство за Поручика Павла Моисеева *Карпенкова*, Марьѣ Васильевой, въ награжденіе недвижимое имѣніе, состоящее Калужской губерніи, Медынскаго уѣзда въ сельцѣ Елешкѣ 42 и деревнѣ Рябинкѣ 11, всего по 8-й ревизіи 53 души мужеск. п., съ женами ихъ, вдовами, дѣвками и рожденными послѣ ревизіи обоего п. дѣтьми, съ пашенною и непашенною землею, съ лѣсами, сѣнными покосами и со всѣми угодьями, сколько на часть тѣхъ отдаваемыхъ душъ изъ полной пропорціи слѣдовать будетъ, да сверхъ сего дома изъ движимости, разныхъ бриліантовыхъ, серебреныхъ и золотыхъ вещей на 5,000 р. серебр., цѣна отдаваемому недвижимому имѣнію вообще съ движимымъ по совѣсти объявлена 11,600 р. серебр. Запись писана на герб. листѣ серебр. въ 24 р.; по утвержденіи записи взыскано съ акта 3 р. серебр., 11 Апрѣля 1841 г., пошлинъ на основаніи св. зак. т. 5 уст. о пошл. 353-й ст. невзято.

16710. 1841 г. Марта 20. Утверждена раздѣльная запись, учиненная изъ дворянъ Губернскимъ Секретаремъ Дмитріемъ и Коллежскимъ Регистраторомъ Николаемъ Ивановыми *Кокошкиными*, недвижимому имѣнію, доставшемуся имъ вообще по наслѣдству послѣ покойнаго родителя ихъ чиновника 7-го класса Ивана Алексѣева *Кокошкина*, состоящему Нижегородской губерніи и уѣзда въ селѣ Большомъ Доскинѣ 190, Крутцѣ 62, въ деревняхъ Новинкѣ 100 и Саловѣ 16, всего 368 мужеск. п. душамъ по 8-й ревизіи, по которому раздѣлу досталось: Дмитрію, селеніи Большое Доскино, Крутецъ и деревня Салова, съ написанными въ оныхъ 268 душами и Николаю, остальное имѣніе деревня Новинка, съ написанными въ оной 100 душами, которыя души и должны поступить съ женами ихъ, вдовами, дѣвками и съ рожденными послѣ 8-й ревизіи обоего п. дѣтьми, съ землею и со всѣми угодьями, а цѣну дѣлимому ими имѣнію по совѣсти объявили 44,160 р. Запись писана на герб. листѣ въ 90 р.; при утвержденіи взыскано съ акта 3 р. серебр., 30 Апрѣля 1841 г., пошлинъ на основаніи св. зак. т. 5 уст. о пошл. 335-й ст. невзято.

16711. 1841 г. Марта 20. Духовное завѣщаніе, умершей Московской купчихи вдовы Дарьи Степановой *Филипченковой*, явлено и въ подлинности оное утверждено, каковымъ завѣщаніемъ она Филипченкова предоставила благопріобрѣтенный ею домъ съ землею, состоящій въ Москвѣ, Рогожской Ч. 6-го кварт. подъ №№ бывшими 846-мъ, 242-мъ и 407-мъ, а нынѣ подъ

однимъ № 846-мъ, а равно и все движимое ея имѣніе, въ полное владѣніе сыну своему родному Московскому купеческому сыну Ефиму Дмитріеву *Филипченкову* съ тѣмъ, что если онъ захочетъ этотъ домъ продать, то изъ вырученной суммы выдалъ бы дочери умершаго сына ея Дмитрія, Александрѣ Филипченковой 3,000 р. монетою; по утвержденіи завѣщанія 22 Мая 1841 г. слѣдующія же деньги въ дополненіе къ герб. листу, на которомъ писано завѣщаніе по цѣнѣ объявленной по совѣсти движимости на 100 р. и дому оцѣненному по городской оцѣнкѣ въ 7,714 р. 29 к., всего по суммѣ 7,814 р. 29 к., 17 р. 70 к. серебр., предоставлено взыскать 2-му Департаменту Московскаго Магистрата, въ который должно поступить завѣщаніе это къ явкѣ для ввода во владѣніе завѣщаннымъ домомъ; пошлинъ такъ какъ имѣніе предоставлено сыну и внукѣ завѣщательницы, ближайшимъ по прямой линіи наслѣдникамъ и актовыхъ, такъ какъ оныя взысканы при явкѣ сего завѣщанія 29 Іюля 1839 г., за силою св. зак. т. 5 уст. о пошл. 333-й, 336-й и 396-й ст. невзыскано.

16712. 1841 г. Марта 24. Духовное завѣщаніе, умершаго Коллежскаго Секретаря Василья Иванова *Шишкина*, явлено и въ подлинности оное утверждено, каковымъ завѣщаніемъ онъ Шишкинъ предоставилъ благопріобрѣтенный имъ домъ съ землею, состоящій въ Москвѣ Лефортовской Ч. 6-го кварт. подъ № 903-мъ и все движимое его имѣніе, женѣ своей Авдотьѣ Ивановой *Шишкиной*; по утвержденіи завѣщанія взыскано съ акта 3 р. серебр., 17 Апрѣля 1841 г., слѣдующія же деньги за листъ герб. бумаги на которомъ должно быть писано завѣщаніе по цѣнѣ объявленной по совѣсти движимости на 300 р. и дому оцѣненному по городской оцѣнкѣ въ 6,428 р. 58 к., всего по суммѣ 6,728 р. 58 к. серебр., 15 р. и пошлины за исключеніемъ слѣдующихъ женѣ завѣщателя изъ движимаго 4-й, а недвижимаго имѣнія 7-й частей 993 р. 36 к., съ остальной за тѣмъ суммы съ 5,735 р. 22 к., 229 р. 41 к. серебр., предоставлено взыскать 2-му Департаменту Московскаго Магистрата, въ который должно поступить завѣщаніе это къ явкѣ для ввода во владѣніе завѣщаннымъ домомъ.

16713. 1841 г. Марта 24. Духовное завѣщаніе, умершаго Статскаго Совѣтника Ивана Герасимова *Коровкевича-Базелевича*, явлено и въ подлинности оное утверждено, каковымъ завѣщаніемъ онъ Коровкевичъ-Базилевичъ избравъ душеприкащикомъ и исполнителемъ воли его Поручика Александра Носкова, предоставилъ движимое его имѣніе и капиталъ по билетамъ Сохранной Казны и вырученный чрезъ продажу благопріобрѣтеннаго дома его, состоящаго въ Москвѣ Пречистенской Ч. подъ № 496-мъ, раздѣлить: сыну его Аркадію, дочерямъ его Надеждѣ Ивановой Поповой, Вѣрѣ Ивановой Черкасовой, женѣ его завѣщателя Аннѣ Ѳедоровой Коровкевичевой-Базилевичевой, и покойной дочери Софьи Ивановой Носковой, малолѣтной дочери ея, а его завѣщателя внукѣ Софьѣ Носковой, а равно раздать въ церкви и разнымъ лицамъ, какъ то: брату завѣщателя, сестрѣ, племянникамъ, дворо-

вымъ его людямъ и прочимъ въ томъ завѣщаніи поименованнымъ по назначеннымъ частямъ, а дворовыхъ его людей, писанныхъ по 8-й ревизіи по городу Москвѣ отпустить вѣчно на волю; по утвержденіи завѣщанія взыскано съ акта 3 р., за листъ герб. бумаги на какомъ должно быть писано завѣщаніе по цѣнѣ объявленной по совѣсти движимости на 609 р., капиталу 2,571 р. 43 к., дому оцѣненному по городской оцѣнкѣ въ 8,571 р. 43 к. и дворовыхъ людей, назначенныхъ къ отпуску на волю 5 мужеск. п. душъ, писанныхъ по ревизіи по городу Москвѣ, полагая каждую въ 150 р., 750 р., а всего по суммѣ 12,501 р. 86 к., 27 р. и пошлинъ съ движимости предоставленной постороннимъ лицамъ на 132 р., 5 р. 28 к., всего 35 р. 28 к. серебр., 22 Мая 1841 г., а таковыя жъ пошлины съ капитала предоставленнаго брату завѣщателя, сестрѣ, племянникамъ и другимъ лицамъ и дворовымъ людямъ, всего съ 561 р. 43 к. серебр., 22 р. 46 к. серебр., предоставлено взыскать тому мѣсту, которое будетъ совершать на домъ завѣщателя купчую крѣпость при совершеніи ея, съ прочаго же имѣнія и капитала, какъ предоставленнаго прямымъ послѣ завѣщателя наслѣдникамъ, на поминовеніе бѣднымъ людямъ и назначенная женѣ его часть непревышаетъ слѣдующихъ ей указныхъ частей, таковыхъ пошлинъ за силою св. зак. т. 5 уст. о пошл. ст. 333-й, 336-й и 337-й, невзыскано.

16714. 1841 г. Марта 26. Утверждена раздѣльная запись, учиненная чиновникомъ 14-го класса Александромъ и Губернскимъ Регистраторомъ Алексѣемъ Алексѣевыми *Ильиными*, деревянному дому, выстроенному ими на общій капиталъ на бѣлой землѣ, доставшійся имъ по купчей отъ опекуновъ малолѣтныхъ гг. Тарелкиныхъ, состоящему въ Москвѣ Пречистенской Ч. 5-го кварт. подъ № бывшимъ 433-мъ, а нынѣ 1-го кварт. подъ № 111-мъ, по коему раздѣлу означенный домъ достался на часть Александра Ильина, а онъ Алексѣй Ильинъ отъ принадлежащей ему изъ того дома части отказался и предоставилъ оную въ вѣчное и потомственное владѣніе сказанному брату своему Александру Ильину съ тѣмъ, что какія на ономъ домѣ числятся казенныя недоимки, то всѣ таковыя платить и очищать ему Александру, цѣна уступленной половинной части дома по совѣсти объявлена 575 р. серебр., а по городской оцѣнкѣ весь тотъ домъ значится оцѣненнымъ въ 1,400 р. серебр. Запись писана на серб. листѣ въ 3 р. серебр.; по утвержденіи записи взыскано съ акта 3 р. серебр., 29 Апрѣля 1841 г., пошлинъ же по силѣ св. зак. т. 5 уст. о пошл. ст. 335-й невзято.

16715. 1841 г. Апрѣля 7. Духовное завѣщаніе, умершаго Московскаго вѣчно цеховаго Терентья Емельянова сына *Емельянова*, явлено и въ подлинности оное утверждено, каковымъ завѣщаніемъ онъ Емельяновъ предоставилъ благопріобрѣтенный имъ домъ съ землею, состоящій въ Москвѣ Басманной Ч. 4-го кварт. подъ № 441-мъ, а нынѣ 611-мъ и все находящееся въ немъ движимое имѣніе, въ полное владѣніе женѣ своей Марьѣ Степановой и до-

черямъ его: Авдотьѣ, Марьѣ и Еленѣ Емельяновымъ; по утвержденіи завѣщанія взыскано съ акта 3 р. серебр., 30 Апрѣля 1841 г., слѣдующія же деньги въ дополненіе къ 50 к. герб. листу, на которомъ написано завѣщаніе по цѣнѣ объявленной по совѣсти движимости на 30 р. и дому оцѣненному по городской оцѣнкѣ въ 1,142 р. 86 к., всего по суммѣ 1,172 р. 86 к., 2 р. 85 к. и пошлинъ съ превышающей женѣ завѣщателя указную часть суммы 122 р. 45 к., 4 р. 90 к., серебр., предоставлено взыскать 2-му Департаменту Московскаго Магистрата, въ который должно поступить завѣщаніе это къ явкѣ для ввода во владѣніе завѣщаннымъ домомъ, съ прочаго же имѣнія, какъ предоставленнаго дочерямъ завѣщателя ближайшимъ по прямой линіи наслѣдницамъ, таковыхъ пошлинъ за силою св. зак. 5 т. уст. о пошл. 333-й и 336-й ст. невзыскано.

16716. 1841 г. Апрѣля 9. Духовное завѣщаніе, умершаго Московской губерніи, Дмитровскаго уѣзда Троицко-Сергіевскаго посада 3-й гильдіи купца Никанора Матвѣева сына *Матвѣева*, явлено и въ подлинности оное утверждено, каковымъ завѣщаніемъ онъ Матвѣевъ предоставилъ благопріобрѣтенный имъ домъ съ землею, состоящій въ Москвѣ Рогожской Ч. 1-го кварт. подъ № бывшимъ 82-мъ, а нынѣ 24-мъ и изъ подъ сломаннаго каменнаго дома дворовую бѣлую землю, съ находящимся на ней ветхимъ деревяннымъ строеніемъ, состоящую въ Москвѣ же Яузкой Ч. 1-го кварт. подъ № 73-мъ, изъ каковой земли слѣдуетъ ему Матвѣеву половинная часть, а равно и все движимое его имѣніе въ полную собственность родителямъ своимъ Прапорщику Матвѣю Васильеву и Маринѣ Ивановой *Дыровымъ*; по утвержденіи завѣщанія взыскано съ акта 3 р. серебр., 18 Апрѣля 1841 г., слѣдующія же деньги въ дополненіе къ 90 к. герб. листу на которомъ писано завѣщаніе по цѣнѣ объявленной по совѣсти движимости на 100 р., дому Рогожской Ч. подъ № 24-мъ и половинѣ земли съ строеніемъ Яузской Ч. подъ № 73-мъ оцѣненнымъ по городской оцѣнкѣ 1-й въ 2,000 р., а послѣдняя въ 1,500 р., всего по суммѣ 3,600 р. серебр., 8 р. 10 к. и пошлинъ 144 р. серебр., предоставлено взыскать 2-му Департаменту Московскаго Магистрата, въ который должно поступить завѣщаніе это къ явкѣ для ввода во владѣніе завѣщаннымъ имѣніемъ.

16717. 1841 г. Апрѣля 10. Духовное завѣщаніе, умершей изъ дворянъ дѣвицы Ольги Александровой *Беклемишевой*, явлено и въ подлинности оное утверждено, каковымъ завѣщаніемъ она Беклемишева предоставила недвижимое имѣніе, всего писанныхъ по 8-й ревизіи мужеск. п. душъ, въ губерніяхъ: Московской, Бронницкаго уѣзда въ сельцѣ Фединѣ 20, Рязанской, Егорьевскаго въ сельцахъ Таракановѣ и Афанасьевѣ 31; Тульской, Крапивенскаго уѣзда въ сельцѣ Бухоновѣ 26; Владимірской, Вязниковскаго уѣзда, въ сельцѣ Пазарьевѣ 15 и Ярославской, Пошехонскаго уѣзда, въ деревнѣ Шульгиной 2, съ ихъ женами, дѣтьми, съ землею и со всякими угодьями и въ сельцѣ Фединѣ господскій домъ со всякимъ при немъ строеніемъ,

равно все движимое ея имѣніе, наличный и по долговымъ документамъ капиталъ, въ вѣчное и потомственное владѣніе родной сестрѣ своей вдовѣ Маіоршѣ Софьѣ Александровой *Ивашкиной*, урожденной Беклемишевой; по утвержденіи завѣщанія взыскано съ акта 3 р. и въ дополненіе къ асс. 3-хъ р. герб. листу, на которомъ писано завѣщаніе по цѣнѣ объявленной по совѣсти, движимости на 300 р., капиталу 6,514 р. 28 к. и ревизскихъ, мужеск. п. душъ, полагая каждую душу по табели въ губерніяхъ: Моской 20, въ 150 р., Рязанской 31, Тульской 26, въ 120 р., Ярославской 2, въ 105 р., и Владимірской 15, въ 90 р., 11,400 р., а всего по суммѣ 18,214 р. 28 к., 41 р. 10 к. серебр., 2 Мая 1841 г., о вводѣ завѣщаннымъ имѣніемъ во владѣніе сообщено: въ Рязанскую, Тульскую, Владимірскую, Ярославскую Гражданскія Палаты и предписано Бронницкому Уѣздному Суду; причемъ велѣно оному Суду взыскать съ Маіорши Ивашкиной пошлины съ цѣны завѣщаннаго имѣнія на 18,214 р. 28 к., 728 р. 58 к. серебр.

16718. 1841 г. Апрѣля 11. Утверждена дарственная запись, учиненная Дѣйствительнымъ Статскимъ Совѣтникомъ и кавалеромъ Графомъ Карломъ Францовымъ *Сентпри*, на подаренное имъ по смерти своей роднымъ внукамъ своимъ дочерямъ роднаго его сына Графа Алексѣя Карловича *Сентпри*, малолѣтнымъ дѣвицамъ Софьѣ и Елисаветѣ Графинямъ Сентпри, недвижимое благопріобрѣтенное имѣніе, состоящее Таврической губерніи, Днѣпровскаго уѣзда въ деревнѣ Еммануиловой, изъ написанныхъ въ оной по 8-й ревизіи крестьянъ 174 мужеск. п. души, 116 душъ мужеск. п., съ ихъ женами, дѣтьми, съ пашенною и непашенною принадлежащею на оное число душъ землею и со всѣми угодьями, а цѣну оному имѣнію по совѣсти объявилъ 300,000 р. асс., составляющими нынѣ серебр. 85,714 р. 28$\frac{4}{7}$ к. Запись писана на герб. листѣ серебр. въ 180 р.; по утвержденіи записи взыскано съ акта 3 р. серебр., 24 Апрѣля 1841 г.; пошлинъ съ Графинь Сентпри невзыскано, по уваженію того, что дареное имѣніе онѣ неполучаютъ, которое должно поступить къ нимъ во владѣніе по смерти дарителя Графа Сентпри, а потому и предоставлено взыскать оныя тому мѣсту которое будетъ вводить ихъ Графинь Сентпри подареннымъ имѣніемъ во владѣніе.

16719. 1841 г. Апрѣля 16. Духовное завѣщаніе, умершей Надворной Совѣтницы Иродіады Васильевой *Черневской*, явлено и въ подлинности оное утверждено, каковымъ завѣщаніемъ она Черневская предоставила благопріобрѣтенное ею недвижимое имѣніе, состоящее Московской губерніи, Дмитровскаго уѣзда въ сельцѣ Митюшинѣ по 8-й ревизіи крестьянъ 20 и дворовыхъ людей 9 мужеск. п. душъ, съ ихъ женами и дѣтьми, съ землею и угодьями и домъ въ Москвѣ, состоящій Срѣтенской Ч. 5-го кварт. подъ № 636-мъ, а равно и все движимое ея имѣніе и по долговымъ документамъ капиталъ, въ полное распоряженіе мужу своему Надворному Совѣтнику Павлу Ѳедорову *Черневскому*; по утвержденіи завѣщанія взыскано съ акта 3 р. и за

листъ гербовой бумаги на какомъ должно быть писано завѣщаніе по цѣнѣ объявленной по совѣсти движимости на 150 р., капиталу 1,770 р., дому оцѣненному по городской оцѣнкѣ въ 10,000 р. и Московской губерніи 29 душъ, полагая каждую душу по табели въ 150 р., 4,350 р., а всего по суммѣ 16,270 р., 36 р., и того 39 р. серебр., 2 Мая 1841 г., о вводѣ завѣщаннымъ имѣніемъ во владѣніе предписано 2-му Департаменту Московскаго Магистрата и Дмитровскому Уѣздному Суду; причемъ велѣно Магистрату взыскать съ мужа завѣщательницы пошлины, за исключеніемъ слѣдующихъ ему изъ движимаго 4-й, а недвижимаго имѣнія 7-й частей 2,530 р., съ остальной за тѣмъ суммы 13,740 р. 549 р. 60 к. серебр.

16720. 1841 г. Апрѣля 22. Утверждена дарственная запись, учиненная Лейбъ-Гвардіи Ротмистромъ Александромъ Григорьевымъ *Ломаносовымъ*, на подаренное имъ брату своему родному Подпоручику Николаю Григорьеву *Ломаносову*, недвижимое имѣніе, состоящее Смоленской губерніи, Сычевскаго уѣзда въ сельцѣ Подъевѣ дворовыхъ людей 10, крестьянъ 96, въ деревняхъ: Однобаловой 58, Ашеновѣ 59, Малой Стуколовкѣ 39 и Лукьяновской 57, всего дворовыхъ людей и крестьянъ по 8-й ревизіи мужеск. п. 319 душъ, съ женами ихъ, вдовами, дѣвками и рожденными послѣ 8-й ревизіи обоего п. дѣтьми, съ землею и со всѣми угодьями, цѣна оному имѣнію по совѣсти объявлена 28,710 р. серебр. Запись писана на герб. листѣ серебр. въ 60 р.; при утвержденіи записи взыскано съ акта 3 р. серебр., 28 Апрѣля 1841 г., пошлинъ по силѣ св. зак. т. 5 уст. о пошл. 333-й ст. невзято.

16721. 1841 г. Апрѣля 25. Изъ дворянъ отъ дѣвицы Марьи Сергѣевой *Коротневой*, совершена купчая, на проданныя ею изъ дворянъ Поручицѣ Екатеринѣ Павловой *Серебряковой*, во 1-хъ, недвижимое имѣніе, состоящее Московской губерніи, Клинскаго уѣзда въ сельцѣ Аннинѣ, Фролово тожъ изъ 33—32 и Волоколамскаго уѣзда въ сельцѣ Барки, Елисаветино тожъ 32, всего писанныхъ по 8-й ревизіи въ оныхъ сельцахъ дворовыхъ людей и крестьянъ мужеск. п. 64 души, съ женами ихъ, дѣтьми, съ землею и угодьями, за 9,600 р. серебр.; во 2-хъ, безъ раздробленія семействъ на свозъ безъ земли крестьянъ: а имянно: Петра съ женою его и дѣтьми ихъ сыновьями: Иваномъ, съ женою его, Алексѣемъ съ женою его, Сергѣемъ, съ женою его и Васильемъ холостымъ, Ивана съ женою его, съ его Ивана матерью вдовою Авдотьею и сестрою дѣвкою Матреною, писанныхъ по 8-й ревизіи Тверской губерніи и уѣзда въ сельцѣ Хомутовѣ и дворовыхъ дѣвокъ: Анну и Соломаниду, писанныхъ по 8-й ревизіи Владимірской губерніи, Александровскаго уѣзда въ сельцѣ Иниковѣ, за 10,320 р. серебр. Купчая писана на герб. листѣ въ 24 р. серебр.; пошлинъ съ 10,320 р. взыскано 412 р. 80 к. съ акта 3 р. серебр., того жъ числа.

16722. 1841 г. Апрѣля 25. Отъ солдатки и Волоколамской временной купчихи

Аксиньи Васильевой *Петровой*, совершена купчая, на проданный ею Московской купеческой женѣ Аннѣ Григорьевой *Зендриковой*, домъ каменнаго и деревяннаго строенія на бѣлой землѣ, состоящій въ Москвѣ Яузской Ч. 1-го кварт. подъ № 17-мъ, за 4,000 р. серебр., оный домъ оцѣненъ въ 2,285 р. 72 к. серебр. Купчая писана на герб. листѣ въ 9 р. серебр.; пошлинъ съ 4,000 р. взыскано 160 р. съ акта 3 р. серебр., того жъ числа.

16723. 1841 г. Апрѣля 28. Изъ дворянъ отъ Подпоручицы Екатерины Алексѣевой *Сѣчиновой*, совершена купчая, на проданное ею Подполковницѣ Варварѣ Ивановой *Рачинской*, недвижимое имѣніе, состоящее Рязанской губерніи, Скопинскаго уѣзда въ сельцѣ Дроковѣ и писанныхъ въономъ по 8-й ревизіи дворовыхъ людей изъ 50—19, крестьянъ изъ 130—91, и того мужеск. п. 110 душъ, съ женами ихъ, матерьми, вдовами, дочерьми, дѣвками и съ рожденными отъ нихъ послѣ 8-й ревизіи обоего п. дѣтьми, со всею принадлежащею на оное число душъ землею и всякими угодьями, за 31,714 р. 27 к. серебр. Купчая писана на герб. листѣ въ 90 р. серебр.; пошлинъ съ 31,714 р. 27 к. взыскано 1,268 р. 58 к. съ акта 3 р. серебр., того жъ числа.

16724. 1841 г. Апрѣля 28. Изъ дворянъ отъ Подпоручицы Екатерины Алексѣевой *Сѣчиновой*, совершена купчая, на проданное ею Подполковнику и кавалеру Валентину Степанову *Рачинскому*, недвижимое имѣніе, состоящее Рязанской губерніи, Скопинскаго уѣзда въ сельцѣ Дроковѣ изъ 180—57 и селѣ Рождественѣ 56, и того писанныхъ въ оныхъ по 8-й ревизіи дворовыхъ людей и крестьянъ мужеск. п. 113 душъ, съ женами ихъ, дѣтьми и съ находящеюся на рѣчкѣ Марьинкѣ водяною о 2-хъ поставахъ мельницею, неприносящею никаковаго дохода, со всею принадлежащею къ онымъ селеніямъ пашенною и непашенною землею, а въ сельцѣ жъ Дроковѣ, что на означенное число 57 душъ слѣдуетъ, съ лѣсами, сѣнными покосами и всякими угодьями, за 32,571 р. 42 к. серебр. Купчая писана на герб. листѣ въ 90 р. серебр.; пошлинъ съ 32,571 р. 42 к. взыскано 1,302 р. 86 к. съ акта 3 р. серебр., того жъ числа.

16725. 1841 г. Апрѣля 29. Утверждена дарственная запись, на подаренные Московскою купчихою Афимьею Кирилловою *Суконщиковою*, сыновьямъ своимъ роднымъ Московскимъ купеческимъ дѣтямъ Ивану Семенову *Суконщикову*, каменный двухъ этажный домъ съ землею и строеніемъ, состоящій въ Москвѣ, бывшій Покровской Ч. 1-го кварт. подъ №№ 112-мъ и 113-мъ, а нынѣ Лефортовской Ч. 1-го кварт. подъ № 24-мъ, на Покровской улицѣ и Ксенофонту Семенову *Суконщикову*, 2 дома одноэтажные, одинъ каменный, а другой деревянный на каменномъ фундаментѣ съ землею и при нихъ строеніями, состоящіе въ Москвѣ той же Ч. и кварт. и подъ тѣми же нумерами, съ тѣмъ, чтобы имѣющіеся на тѣхъ домахъ и на ней матери ихъ Афимьѣ Суконщиковой долги, заплатили оны сыновья ея по равной части

и сверхъ того выдавали ей на прожитокъ каждый по 100 р. серебр. въ годъ, цѣна онымъ домамъ по совѣсти объявлена 4,300 р. серебр., оные дома оцѣнены въ 4,000 р. серебр. Запись писана на герб. листѣ въ 90 р. серебр.; по утвержденіи взыскано съ акта 3 р. серебр., 13 Мая 1841 г., пошлинъ по силѣ св. зак. т. 5 уст. о пошл. ст. 333-й невзято.

16726. 1841 г. Апрѣля 30. Утверждена запись, учиненная Тайнымъ Совѣтникомъ, Сенаторомъ и кавалеромъ Семеномъ Николаевичемъ и супругою его Настасьею Борисовною *Озеровыми*, на отданное ими дочери своей дѣвицѣ Елисаветѣ Семеновнѣ, вышедшей въ замужство, за отставнаго артиллеріи Поручика Константина Павлова *Неболсина*, въ приданое серебра и прочей движимости, суммою всего на 3,000 р., да сверхъ сего одною Настасьею въ награжденіе недвижимое имѣніе, состоящее Орловской губерніи, Брянскаго уѣзда въ селѣ Новосельках, изъ числа писанныхъ по 8-й ревизіи дворовыхъ людей и крестьянъ мужеск. п. изъ 129—100 душъ, съ женами ихъ, вдовами, дѣвками и съ рожденными послѣ 8-й ревизіи обоего п. дѣтьми, съ землею и со всѣми угодьями и въ особо отхожихъ принадлежащихъ къ оному селу пустошахъ, называемыхъ: Струановская, Дуброва и Попелева, а цѣну отдаваемому имѣнію вообще съ движимымъ они Семенъ и Настасья по совѣсти объявили 15,000 р. серебр. Запись писана на герб. листѣ въ 30 р. серебр.; при утвержденіи взыскано съ акта 3 р. серебр., 6 Мая 1841 г.; пошлинъ по силѣ св. зак. т. 5 уст. о пошл. 333-й ст. невзято.

16727. 1841 г. Апрѣля 30. Утверждена дарственная запись, учиненная Княгинею Софьею Сергѣевною *Мещерскою*, на подаренное ею сыну своему Генералъ-Маіору Князю Сергѣю Ивановичу *Мещерскому*, недвижимое имѣніе, состоящее Тверской губерніи, Старицкаго уѣзда въ деревняхъ: Харпаяхъ 91, Софійской 46, Абушковѣ 56, Звягинѣ 75, Пешкахъ 39, Кудринѣ 50, Ашеневѣ 47, Хиловѣ 54 и Московской губерніи, Волоколамскаго уѣзда въ деревняхъ: Володинѣ 100, Мишинѣ 78, Рѣпкинѣ 80, Порѣчьѣ 29, Горахъ 42 и Услукинѣ 47, всего 834 мужеск. п. души по 8-й ревизіи, съ женами ихъ, вдовами, дѣвками и съ рожденными послѣ 8-й ревизіи обоего п. дѣтьми, съ землею и со всѣми угодьями, цѣну жъ даримому имѣнію по совѣсти объявила 97,620 р. серебр. Запись писана на герб. листѣ серебр. въ 240 р.; по утвержденіи взыскано съ акта 3 р. серебр., 14 Мая 1841 г.; пошлинъ на основаніи св. зак. т. 5 уст. о пошл. 333-й ст. невзято.

16728. 1841 г. Мая 2. Утверждена запись, учиненная Маіоршею Княгинею Софьею Сергѣевною *Мещерскою*, на отданное ею сыну своему Генералъ-Маіору Князю Сергѣю Ивановичу *Мещерскому*, въ вѣчное и потомственное его владѣніе недвижимое имѣніе, состоящее Тверской губерніи, Старицкаго уѣзда въ селѣ Латошинѣ дворовыхъ людей и крестьянъ 295 и въ деревнѣ Ивановской 78 и Московской губерніи, Волоколомскаго уѣзда въ деревняхъ:

Агишцевъ 50, Мостищевъ 97, Алферьевъ 59, Михалевъ, Лопатки тожъ 96, Доминъ 56, Никифоровъ 44, Ушаковъ 50, Воробьевъ 98, Кругловъ 75, Мамоновъ 74, Астреневъ 72, Высоковъ 87 и Гавриловой Горъ 97, всего писанныхъ въ оныхъ селеніяхъ по 8-й ревизіи мужеск. п. 1328 душъ, съ женами ихъ, вдовами, дѣвками и съ рожденными послѣ 8-й ревизіи обоего п. дѣтьми, съ землею и со всѣми угодьями и съ отхожими пустошами, состоящими въ Клинскомъ уѣздѣ именуемыми: Аксеново, Синевская тожъ и Волоколомскаго уѣзда Целева и Плотина, въ коихъ мѣра земли неизвѣстна, цѣну же отдаваемому имѣнію она Княгиня Софья по совѣсти объявила 176,820 р. серебр. Запись писана на герб. листѣ серебр. въ 450 р.; по утвержденіи взыскано съ акта 3 р. серебр., 14 Мая 1841 г.; пошлинъ на основаніи св. зак. т. 5 уст. о пошл. 333-й ст. невзято.

16729. 1841 г. Мая 2. Отъ Коллежскаго Ассессора Павла Дмитріева *Ульянинскаго,* совершена купчая, на проданную имъ Титулярной Совѣтницѣ Маргаритѣ Яковлевой *Калситаровой,* часть пустопорожней бѣлой земли, отдѣляемую отъ дома его, состоящаго въ Москвѣ Яузской Ч. 3-го кварт. подъ №№ 253-мъ и 254-мъ, а нынѣ 266-мъ, за 285 р. серебр., оный домъ состоитъ безъ оцѣнки. Купчая писана на герб. листѣ въ 90 к. серебр.; пошлинъ съ 285 р. взыскано 11 р. 40 к. съ акта 3 р. серебр., того жъ числа.

16730. 1841 г. Мая 2. Отъ Дѣйствительнаго Статскаго Совѣтника Дмитрія Павловича *Голохвастова,* совершена купчая, на проданную имъ покойнаго Артилеріи Поручика Алексѣя Петрова Щепочкина, малолѣтнымъ дѣтямъ его: сыну Петру и дочерямъ дѣвицамъ Екатеринѣ и Варварѣ Алексѣевымъ *Щепочкинымъ,* часть пустопорожней бѣлой земли, отдѣляемую отъ таковой же земли, состоящей въ Москвѣ Пресненской Ч. 3-го кварт. подъ № 271-мъ, за 365 р. серебр., оная земля состоитъ безъ оцѣнки. Купчая писана на герб. листѣ въ 1 р. 80 к. серебр.; пошлинъ съ 365 р. взыскано 14 р. 60 к. съ акта 3 р. серебр., того жъ числа.

16731. 1841 г. Мая 2. Отъ бывшаго Губернскаго Секретаря, а нынѣ Коллежскаго Секретаря Михайлы и Лейбъ-Гвардіи Уланскаго полка унтеръ-офицера Василья Алексѣевыхъ *Тимоѳеевыхъ,* совершена купчая, на проданный ими вообще Коллежской Секретаршѣ Марьѣ Ивановой *Тимоѳеевой,* домъ на бѣлой землѣ со всякимъ при немъ строеніемъ, состоящій въ Москвѣ Хамовнической Ч. 1-го кварт. подъ № 59-мъ, а по отвѣтствію Коммиссіи для строенія въ Москвѣ значится Хамовнической Ч. 1-го кварт. подъ № 59-мъ, а прежде Новинской Ч. 3-го кварт. подъ № 228-мъ, за 4,000 р. серебр., оный домъ оцѣненъ въ 1,714 р. 29 к. серебр. Купчая писана на герб. листѣ въ 9 р. серебр.; пошлинъ съ 4,000 р. взыскано 160 р. съ акта 3 р. серебр., того жъ числа.

16732. 1841 г. Мая 5. Духовное завѣщаніе, умершаго Московскаго купца Ѳедора

Егорова *Телепнева,* явлено и въ подлинности оное утверждено, каковымъ завѣщаніемъ онъ Телепневъ предоставилъ все движимое его имѣніе и разный товаръ и благопріобрѣтенные имъ два дома съ землею и строеніями, состоящіе въ Москвѣ Екиманской Ч. 6-го кварт. подъ №№ 678-мъ и 692-мъ и пустопорожную землю той же Ч. и кварт. подъ № 691-мъ, въ вѣчное и потомственное владѣніе женѣ своей Елисаветѣ Семеновой *Телепневой,* съ тѣмъ чтобы она положила въ Сохранную Казну 3,000 р. серебр. для обращенія изъ процентовъ, которыя употреблять на содержаніе и воспитаніе въ Московскомъ Мѣщанскомъ Училищѣ двухъ сиротъ изъ бѣднаго мѣщанскаго сословія и выдала родному брату его мѣщанину Николаю Егорову Телепневу 850 р. серебр. и другія денежныя награды разнымъ лицамъ въ томъ завѣщаніи поименованнымъ; по утвержденіи завѣщанія взыскано съ акта 3 р. серебр., 12 Іюня 1841 г.; слѣдующія же деньги за листъ герб. бумаги, на какомъ должно быть писано завѣщаніе по цѣнѣ объявленной по совѣсти движимости и товару на 10,900 р., пустопорожней землѣ, въ оцѣнкѣ несостоящей 100 р., домамъ, оцѣненнымъ по городской оцѣнкѣ въ 4,000 1 к., всего по суммѣ 15,000 р. 1 к., 36 р. и пошлины за исключеніемъ слѣдующихъ женѣ завѣщателя изъ движимаго 4-й, и недвижимаго имѣнія 7-й частей 3,310 р. 71 к. и назначенныхъ на содержаніе и воспитаніе бѣдныхъ сиротъ и родному брату завѣщателя ближайшему по прямой линіи наслѣднику 3,850 р., съ остальной за тѣмъ суммы 7,839 р. 30 к., 313 р. 58 к. серебр., предоставлено взыскать 2-му Департаменту Московскаго Магистрата, въ который должно поступить завѣщаніе это къ явкѣ для ввода во владѣніе завѣщаннымъ имѣніемъ.

16733. 1841 г. Мая 5. Отъ Полковницы Анны Васильевой *Нарышкиной,* урожденной Княжны Мещерской, совершена купчая, на проданное ею дворянину Коллежскому Ассессору Сергѣю Яковлеву *Сибирякову,* недвижимое имѣніе, состоящее Московской губерніи, Богородскаго уѣзда въ деревнѣ Дяткиной и писанныхъ въ оной деревнѣ по 8-й ревизіи крестьянъ мужеск. п. 50 душъ, съ ихъ женами, дѣтьми, съ землею и угодьями, сколько же въ помянутой деревнѣ мѣрою земли неизвѣстно, за 13,500 р. серебр. Купчая писана на герб. листѣ въ 30 р. серебр.; пошлинъ съ 13,500 р. взыскано 540 р., съ акта 3 р. серебр., того жъ числа.

16734. 1841 г. Мая 5. Отъ Камеръ-Юнкера Титулярнаго Совѣтника Абрама Петрова *Хвощинскаго,* совершена купчая, на проданное имъ женѣ дворянина Коллежскаго Ассессора Софьѣ Дмитріевой *Татищевой,* недвижимое имѣніе, состоящее Московской губерніи и уѣзда въ деревнѣ Ивановской изъ написанныхъ въ оной по 8-й ревизіи крестьянъ мужеск. п. 107—104 души, съ ихъ женами, дѣтьми, съ землею и угодьями и съ пустошью, принадлежащею къ оной деревнѣ Ивановской, состоящею съ оной въ смежности въ томъ же Московскомъ уѣздѣ, именуемой Клешниной, Квасницыной, Борисовка тожъ, сколько жъ въ показанной деревнѣ Ивановской и

поименованной пустоши мѣрою земли неизвѣстно, за 16,000 р. серебр. Купчая писана на герб. листѣ въ 36 р. серебр.; пошлинъ съ 16,000 р. взыскано 640 р., съ акта 3 р. серебр., того жъ числа.

16735. 1841 г. Мая 5. Отъ Камеръ-Юнкера Титулярнаго Совѣтника Абрама Петрова *Хвощинскаго*, совершена купчая, на проданное имъ Статской Совѣтницѣ Александрѣ Дмитріевой *Бестужевой*, недвижимое имѣніе, состоящее Московской губерніи и уѣзда въ деревнѣ Михайловской, изъ написанныхъ въ оной по 8-й ревизіи крестьянъ мужеск. п. 80—78 душъ, съ ихъ женами, дѣтьми, съ землею и угодьями и дворовыхъ людей безъ раздробленія семействъ, а именно: Алексѣя съ женою его, съ дѣтьми ихъ 2 сыновьями холостыми и 2 дочерьми дѣвками, и того ревизскихъ мужеск. п. 3 души, писанныя по 8-й ревизіи того жъ Московскаго уѣзда въ деревнѣ Давытковой, за 12,600 р. серебр. Купчая писана на герб. листѣ въ 27 р. серебр.; пошлинъ съ 12,600 р. взыскано 504 р. съ акта 3 р. серебр., того жъ числа.

16736. 1841 г. Мая 6. Отъ Капитана Дмитрія Иванова *Микулина*, совершена купчая, на проданное имъ Генералъ-Маіоршѣ Юліи Гавриловой *Гермесъ*, недвижимое имѣніе, состоящее Калужской губерніи, Тарузскаго уѣзда въ сельцѣ Лыткинѣ дворовыхъ людей и крестьянъ, писанныхъ по 8-й ревизіи мужеск. п. 100 душъ, съ женами и дѣтьми, съ землею и угодьями какъ въ вышеозначенномъ сельцѣ Лыткинѣ, такъ состоящихъ въ ономъ же Тарузскомъ уѣздѣ отхожихъ пустошахъ единственнаго владѣнія, именуемыхъ Стригиной и Пожедаевской и въ чрезполосномъ владѣніи Скорасовой, Мартемьяновской и Болтановской, коей мѣрою въ сельцѣ Лыткинѣ 514 десят. 1223 саж., пустошахъ Стригиной 52 десят. 1200 саж., Пожедаевской 105 десят. 320 саж. и въ состоящихъ въ чрезполосномъ владѣніи и выше сего поименованныхъ пустошахъ: Скорасовой, Мартемьяновской и Болтановской, сколько мѣрою земли неизвѣстно, за 18,000 р. серебр. Купчая писана на герб. листѣ въ 36 р. серебр.; пошлинъ съ 18,000 р. взыскано 720 р. съ акта 3 р. серебр., того жъ числа.

16737. 1841 г. Мая 7. Духовное завѣщаніе, умершей Московской мѣщанки Анны Михайловой дочери *Михайловой*, явлено и въ подлинности оное утверждено, каковымъ завѣщаніемъ она Михайлова предоставила домъ ея съ землею, состоящій въ Москвѣ Пятницкой Ч. 1-го кварт. подъ № бывшимъ 117-мъ, а нынѣ 87-мъ, а равно и движимое ея имѣніе племянницѣ своей родной Московской мѣщанкѣ дѣвицѣ Степанидѣ Николаевой дочери *Николаевой*, по утвержденіи завѣщанія взыскано съ акта 3 р. серебр., 6 Іюня 1841 г., слѣдующія же деньги въ дополненіе къ асс. 3-хъ р. герб. листу на которомъ написано завѣщаніе по цѣнѣ объявленной по совѣсти, движимости на 60 р. и дому оцѣненному по городской оцѣнкѣ въ 1,714 р. 29 к., всего по суммѣ 1,774 р. 29 к., 3 р. 30 к. и пошлины 70 р. 98

к. серебр., предоставлено взыскать 2-му Департаменту Московскаго Магистрата, въ который должно поступить завѣщаніе это къ явкѣ, для ввода во владѣніе завѣщаннымъ домомъ.

16738. 1841 г. Мая 7. *Отъ общества ямщиковъ Московской ямской Дорогомиловской слободы,* совершена купчая, на проданную ими на основаніи приговора своего и во исполненіе указа Правительствующаго Сената 1-го Департамента, приходской своей *Воимя Богоявленія Господня церкви* что въ Дорогомиловской слободѣ въ собственность оной церкви въ вѣчное и неотъемлемое ея владѣніе, принадлежащую Ямскому обществу общественную огородную землю, въ томъ числѣ и называемой Москворецкій берегъ, состоящую въ Москвѣ внутри Камеръ-Коллежскаго вала прежде бывшей Новинской Ч. въ 4-мъ кварт. безъ №, а нынѣ Хамовнической Ч. въ 6-мъ кварт. подъ № 644-мъ, за 285 р. 71 к. серебр., оная земля состоитъ безъ оцѣнки. Купчая писана на герб. листѣ въ 90 к. серебр.; пошлинъ на основаніи продолж. 5 т. св. зак. уст. о пошл. ст. 338-й невзято, съ акта 3 р. серебр. взыскано, того жъ числа.

16739. 1841 г. Мая 7. Отъ Штабсъ-Ротмистра Василья Иванова *Можарова,* совершена купчая, на проданное имъ Ротмистршѣ Прасковьѣ Петровой *Понамаревой,* недвижимое имѣніе, состоящее Калужской губерніи, Медынскаго уѣзда въ деревнѣ Давыдовой и писанныхъ въ оной по 8-й ревизіи крестьянъ мужеск. п. 181 душа, съ женами, дѣтьми, съ землею и угодьями, за 21,720 р. серебр. Купчая писана на герб. листѣ въ 60 р. серебр.; пошлинъ съ 21,720 р. взыскано 868 р. 80 к. съ акта 3 р. серебр., того жъ числа.

16740. 1841 г. Мая 12. Отъ Дѣйствительнаго Камергера Павла Петрова *Нарышкина,* совершена купчая, на проданную имъ вольноотпущенному отъ него вѣчно на волю крестьянину Ивану Иванову *Новикову,* землю со всякимъ на оной деревяннымъ жилымъ и нежилымъ строеніемъ, состоящую Владимірской губерніи, Шуйскаго уѣзда въ деревнѣ Владышневой, коей мѣрою застроенной и незастроенной земли ѣхавъ въ ту деревню изъ Москвы на правой сторонѣ, вошедъ на нее, длиннику по правую и лѣвую сторонамъ по 90 саж., поперечнику въ переднемъ концѣ 20 саж., въ заднемъ концѣ 50 саж., а въ межахъ оная земля состоитъ, по правую сторону домъ крестьянина Афанасья Петрова, по лѣвую сторону проулокъ, а позади земля продавца Нарышкина, за 25 р. серебр. Купчая писана на герб. листѣ въ 30 к. серебр.; пошлинъ съ 25 р. взыскано 1 р. съ акта 3 р. серебр., того жъ числа.

16741. 1841 г. Мая 12. Отъ бывшей Московской купеческой жены, а нынѣ мѣщанки Анисьи Васильевой *Целибеевой,* совершена купчая, на проданное ею Московскому купцу Василью Иванову *Исаеву,* два каменные дома на

бѣлой землѣ со всякимъ при нихъ жилымъ и нежилымъ каменнымъ и деревяннымъ строеніемъ, состоящіе въ Москвѣ Пятницкой Ч. 3-го кварт. 1-й подъ № бывшимъ 284-мъ, а нынѣ 339-мъ, а 2-й подъ № бывшимъ 285-мъ, а нынѣ 340-мъ, за 14,285 р. 72 к., оные дома оцѣнены 1-й въ 1,057 р. 15 к. а 2-й въ 8,571 р. 43 к. подъ № нынѣ 340-мъ значится домъ оцѣненный въ 1,771 р. 43 к. серебр. Купчая писана на герб. листѣ въ 30 р. серебр.; пошлинъ съ 14,285 р. 72 к. взыскано 571 р. 43 к. съ акта 3 р. серебр., того жъ числа.

16742. 1841 г. Мая 12. Отъ Коллежскаго Ассессора и кавалера Андрея Иванова *Пушкина*, совершена купчая, на проданный имъ неслужащему дворянину Ивану Прохорову *Сарачеву*, каменный двухъэтажный домъ на бѣлой землѣ со всякимъ при немъ строеніемъ, состоящій въ Москвѣ Яузской Ч. 3-го кварт. подъ № 334-мъ, а нынѣ 363-мъ, за 3,800 р. серебр., оный домъ оцѣненъ въ 2,571 р. 43 к. серебр. Купчая писана на герб. листѣ въ 9 р. серебр.; пошлинъ съ 3,800 р. взыскано 152 р. съ акта 3 р. серебр., того жъ числа.

16743. 1841 г. Мая 12. Отъ Московскаго купца Семена Матвѣева *Мильгунова*, совершена купчая, на проданный имъ Московскому мѣщанину Мирону Петрову *Аполонову*, деревянный домъ на бѣлой землѣ со всякимъ при немъ жилымъ и нежилымъ строеніемъ, состоящій въ Москвѣ Серпуховской Ч. 4-го кварт. подъ № 575-мъ, а по отвѣтствію на запросъ Коммиссіи для строенія въ Москвѣ изъ Землемѣрнаго Отдѣленія оный домъ значится подъ № бывшимъ 575-мъ, а нынѣ 606-мъ, за 2,714 р. 27 к. серебр., оный домъ оцѣненъ въ 2,771 р. 43 к. серебр. Купчая писана на герб. листѣ въ 6 р. серебр.; пошлинъ согласно св. зак. т. 5 уст. о пошл. ст. 355-й съ 2,771 р. 43 к. взыскано 110 р. 86 к. съ акта 3 р. серебр., того жъ числа.

16744. 1841 г. Мая 13. Отъ Московскаго купца Михайлы Егорова *Зайцова*, совершена купчая, на проданный имъ Московской губерніи, г. Богородска 3-й гильдіи купцу Егору Иванову *Лазареву*, деревянный домъ на бѣлой землѣ со всякимъ при немъ строеніемъ, состоящій въ Москвѣ Арбатской Ч. 4-го кварт. подъ № бывшимъ 330-мъ, а нынѣ 349-мъ, за 3,428 р. 58 к. серебр. оный домъ оцѣненъ въ 3,428 р. 58 к. серебр. Купчая писана на гебр. листѣ въ 9 р. серебр.; пошлинъ съ суммы взыскано 137 р. 15 к. съ акта 3 р. серебр., того жъ числа.

16745. 1841 г. Мая 13. Отъ Коллежскаго Ассессора Ивана Николаева *Воейкова*, совершена купчая, на проданное имъ Капитаншѣ Еленѣ Александровой дочери *Александровой*, недвижимое имѣніе, состоящее Московской губерніи, Можайской округи въ селѣ Губинѣ изъ 49—42, деревняхъ: Шоховой 105, Кутловой 18, Семеновской 38, Паниной 72, Барановой изъ 59—55,

Балобоновой 108 и Рѣпниковой 58, всего писанныхъ въ оныхъ селеніяхъ по 8-й ревизіи дворовыхъ людей и крестьянъ мужеск. п. изъ 507—496 душъ, съ ихъ женами, дѣтьми, съ землею и угодьями, и съ отхожими пустошами, состоящими въ ономъ же Можайскомъ уѣздѣ именуемыми: Займище, Сухоруково, Саньково, Гладышево, Первушкино, Бурмакино, Чемоданово Нижнее, Озерцо, Сосновцы, Селезневой, Резановой и Минѣевой, сколько жъ въ означенномъ селѣ и деревняхъ и поименованныхъ пустошахъ земли мѣрою неизвѣстно, и безъ раздробленія семейства дворовагэ человѣка Михайлу съ женою его, съ дѣтми ихъ сыновьями рожденными послѣ 8-й ревизіи Васильемъ, Иваномъ и Дмитріемъ, писаннаго по 8-й ревизіи Тульской губерніи, Евремовскаго уѣзда въ сельцѣ Ивановскомъ, за 58,871 р. 43 к. серебр. Купчая писана на герб. листѣ въ 180 р. серебр.; пошлинъ съ имѣнія согласно св. зак. т. 5 уст. о пошл. ст. 351 съ 74,700 р. взыскано 2,988 р. съ акта 3 р. серебр., того жъ числа.

16746. 1841 г. Мая 13. Отъ Маіора и кавалера Ивана Иванова *Ильина*, совершена купчая, на проданное имъ женѣ своей Маіоршѣ Любовѣ Петровой *Ильиной*, недвижимое имѣніе, состоящее Московской губерніи, Звенигородскаго уѣзда въ сельцѣ Преображенскомъ, Петолино тожъ, въ коемъ писанныхъ по 8-й ревизіи мужеск. п. 6 душъ, съ ихъ женами, дѣтьми, съ землею и угодьями, за 900 р. серебр. Купчая писана на герб. листѣ въ 1 р. 80 к. серебр.; пошлинъ съ 900 р. взыскано 36 р. съ акта 3 р. серебр., того жъ числа.

16747. 1841 г. Мая 13. Отъ дочери Полковника *Самарина*, дѣвицы Натальи Ивановой, совершена купчая, на проданное ею отставному Гвардіи Ротмистру Ипполиту Петрову *Петровскому*, недвижимое имѣніе, состоящее Рязанской губерніи, Ряжскаго уѣзда въ сельцѣ Софкѣ и изъ написанныхъ въ ономъ по 8-й ревизіи дворовыхъ людей и крестьянъ мужеск. п. 160—152 души, съ женами и дѣтьми, съ землею и угодьями, а именно: удобной и неудобной земли въ дачѣ села Петрова обще съ сельцомъ Софкою 546 десят. 1800 саж., того жъ Ряжскаго уѣзда въ дачѣ деревни Телешовки 32 десят. 1800 саж., всего при вышеписанномъ сельцѣ земли 579 десят. 1200 саж., за 20,000 р. серебр. Купчая писана на герб. листѣ въ 42 р. серебр.; пошлинъ съ 20,000 р. взыскано 800 р. съ акта 3 р. серебр., того жъ числа.

16748. 1841 г. Мая 13. Кирасирскаго Принца Алберта полка отъ Поручика Князя Николая и брата его онаго жъ полка Корнета Князя Ѳедора Григорьевыхъ *Голицыныхъ*, совершена купчая, на проданное ими вообще Поручику Степану Степанову *Кроткову*, недвижимое имѣніе, состоящее Симбирской губерніи, Карсунскаго уѣзда въ селѣ Юловѣ и писанныхъ въ ономъ по 8-й ревизіи дворовыхъ людей и крестьянъ мужеск. п. 317 душъ, съ женами ихъ и рожденными послѣ 8-й ревизіи обоего п. дѣтьми, пашен-

и непашенною землею, лѣсомъ, сѣнными покосами и прочими угодьями, за 45,000 р. серебр. Купчая писана на герб. листѣ въ 90 р. серебр.; пошлинъ съ 45,000 р. взыскано 1,800 р. съ акта 3 р. серебр., того жъ числа.

16749. 1841 г. Мая 15. Отъ Маіорши Натальи Даниловой *Микулиной*, совершена купчая, на проданное ею Штабсъ-Капитаншѣ Княгинѣ Александрѣ Павловой *Голицыной*, недвижимое имѣніе, состоящее Смоленской губерніи, Вяземскаго уѣзда въ сельцѣ Марковѣ и писанныхъ въономъ по 8-й ревизіи дворовыхъ людей и крестьянъ мужеск. п. изъ 39—37 душъ, съ женами ихъ, вдовами, дѣвками и съ рожденными послѣ 8-й ревизіи обоего п. дѣтьми, со всею принадлежащею къ оному селенію землею и угодья за 4,228 р. серебр. Купчая писана на герб. листѣ въ 9 р. серебр.; пошлинъ съ 4,228 р. взыскано 169 р. 12 к. съ акта 3 р. серебр., того жъ числа.

16750. 1841 г. Мая 15. Ярославской губерніи, Рыбинскаго уѣзда вѣдомства Палаты Государственныхъ Имуществъ деревни Шалимовой отъ крестьянъ: Савелья Өедорова и родныхъ его племянниковъ Петра и Василья *Ефимовыхъ*, совершена купчая, на проданную ими Московскому купеческому сыну Александру Дмитріеву *Сибанину*, каменную лавку на бѣлой землѣ съ 2 надъ нею палатками и подъ оною погребомъ, состоящую въ Москвѣ Городской Ч. 3-го кварт. въ зеркальномъ ряду илучи въ оной рядъ съ Ильинской улицы на лѣвой сторонѣ подъ №№ прежде бывшими 143-мъ и 144-мъ, а нынѣ 130-мъ и 131-мъ, за 5,714 р. серебр., оная лавка съ погребомъ оцѣнена въ 3,714 р. 29 к. серебр. Купчая писана на герб. листѣ въ 12 р. серебр.; пошлинъ съ 5,714 р. взыскано 228 р. 56 к. съ акта 3 р. серебр., того жъ числа.

16751. 1841 г. Мая 16. Отъ Поручика Якова Ефимова *Кеники*, совершена купчая, на проданную имъ сестрѣ своей родной женѣ Доктара философіи вдовѣ Каролинѣ Ефимовой *фонъ-Мейеръ*, изъ общаго съ нею покупщицею деревяннаго дома на бѣлой землѣ, принадлежащую ему половинную часть съ строеніемъ и землею, состоящаго въ Москвѣ Яузской Ч. 2-го кварт. подъ № прежде бывшимъ 186-мъ, а нынѣ 252-мъ, за 1,571 р. 43 к. серебр., оный домъ оцѣненъ въ 2,857 р. 15 к. серебр. Купчая писана на герб. листѣ въ 4 р. 20 к. серебр.; пошлинъ съ половинной части дома 1,571 р. 43 к. взыскано 62 р. 86 к. съ акта 3 р. серебр., того жъ числа.

16752. 1841 г. Мая 16. Отъ Московской мѣщанской жены Дарьи Ивановой *Мячковой*, совершена купчая, на проданный ею Коллежскому Регистратору Ивану Захарову сыну *Захарову*, домъ на бѣлой землѣ со всякимъ при немъ строеніемъ, состоящій въ Москвѣ Якиманской Ч. 4-го кварт. подъ № бывшимъ 310-мъ, а нынѣ 333-мъ, за 715 р. серебр., оный домъ оцѣненъ въ 714 р. 29 к. серебр. Купчая писана на герб. листѣ въ 4 р. 80 к. се-

ребр.; пошлинъ съ 715 р. взыскано 28 р. 60 к. съ акта 3 р. серебр., того жъ числа.

16753. 1841 г. Мая 16. Отъ дочери Дѣйствительнаго Статскаго Совѣтника *Писарева*, Фрейлины Екатерины Александровой, совершена купчая, на проданную ею Московскому мѣщанину Павлу Матвѣеву *Дьячкову*, часть пашенной земли, отдѣляемую отъ таковой же земли, состоящей Московской губерніи, Богородскаго уѣзда при селѣ Воскресенскомъ, Родино тожъ, каковой земли мѣрою въ продажу поступило всего 1 десят. хозяйственной мѣры, за 171 р. 43 к. серебр. Купчая писана на герб. листѣ въ 90 к. серебр.; пошлинъ съ 171 р. 43 к. взыскано 6 р. 86 к. съ акта 3 р. серебр., того жъ числа.

16754. 1841 г. Мая 16. Отъ Дѣйствительнаго Статскаго Совѣтника Владиміра и брата его отставнаго Гвардіи Капитана Павла Сергѣевыхъ *Филимоновыхъ*, совершена купчая, на проданную ими вообще Московскому 1-й гильдіи купцу Василью Иванову *Залогину*, землю съ лѣсомъ, стоячимъ, валежникомъ, сѣнными покосами и со всѣми угодьями, состоящую Владимірской губерніи, Покровскаго уѣзда въ дачахъ сельца Елцовъ, въ отхожихъ 2-хъ пустошахъ именуемыхъ Булгакова и Успенкова, но сколько въ оныхъ пустошахъ мѣрою земли неизвѣстно, за 1,142 р. 86 к. серебр. Купчая писана на герб. листѣ въ 3 р. серебр.; пошлинъ съ 1,142 р. 86 к. взыскано 45 р. 72 к. съ акта 3 р. серебр., того жъ числа.

16755. 1841 г. Мая 16. Отъ Московской купеческой жены Анны Михайловой *Суховой*, совершена купчая, на проданный ею Титулярной Совѣтницѣ Екатеринѣ Ивановой *Збруевой*, деревянный домъ на бѣлой землѣ со всякимъ при немъ строеніемъ, состоящій въ Москвѣ Якиманской Ч. 4-го кварт. подъ № 310-мъ, а по отвѣтствію Коммиссіи строеній въ Москвѣ значится подъ № бывшимъ 310-мъ; а нынѣ 334-мъ; за 2,000 р. серебр., оный домъ оцѣненъ въ 1,428 р. 58 к. серебр. Купчая писана на герб. листѣ въ 4 р. 20 к. серебр.; пошлинъ съ 2,000 р. взыскано 80 р. съ акта 3 р. серебр., того жъ числа.

16756. 1841 г. Мая 16. Отъ Маіорши Любови Петровой *Ильиной*, совершена купчая, на проданное ею Штабсъ-Капитаншѣ Екатеринѣ Александровой *Бомъ*, недвижимое имѣніе, состоящее Московской губерніи, Рузкаго уѣзда въ сельцѣ Колышкинѣ изъ написанныхъ въ ономъ по 8-й ревизіи дворовыхъ людей и крестьянъ мужеск. п. 51—43 души, съ ихъ женами, дѣтьми, съ землею и угодьями и въ пустоши Кобяковой, каковой земли съ угодьями какъ въ томъ сельцѣ Калышкинѣ, такъ и въ пустоши Кобяковой состоящей въ томъ же Рузкомъ уѣздѣ, всего удобной и неудобной 381 десят. указной мѣры, за 7,140 р. серебр. Купчая писана на герб. листѣ въ 15 р. серебр.; пошлинъ съ 7,140 р. взыскано 285 р. 60 к. съ акта 3 р. серебр., того жъ числа.

16757. 1841 г. Мая 20. Отъ Московской мѣщанки дѣвицы Марьи Васильевой дочери *Васильевой*, совершена купчая, на проданный ею Соборному Священнику Афанасію Михайлову *Пизяеву*, деревянный домъ на бѣлой землѣ со всякимъ при немъ жилымъ и нежилымъ строеніемъ, состоящій въ Москвѣ Сущевской Ч. во 2-мъ кварт. подъ № бывшимъ 255-мъ, а нынѣ 273-мъ, за 1,000 р. серебр., оный домъ оцѣненъ въ 142 р. 86 к. серебр. Купчая писана на герб. листѣ въ 3 р. серебр.; пошлинъ съ 1,000 р. взыскано 40 р. съ акта 3 р. серебр., того жъ числа.

16758. 1841 г. Мая 21. Отъ Московскаго мѣщанина Сергѣя Петрова сына *Петрова* и сестры его родной экономической крестьянки Московской губерніи, Подольскаго уѣзда Пахринской волости села Домодѣдова Лукерьи Петровой *Дѣевой*, совершена купчая, на проданный ими вообще Московской вѣчно цеховой Матренѣ Ѳедоровой дочери *Ѳедоровой*, деревянный домъ на бѣлой землѣ со всякимъ при немъ жилымъ и нежилымъ строеніемъ, состоящій въ Москвѣ Серпуховской Ч. 2-го кварт. подъ № 254-мъ, а по отвѣтствію на запросъ Коммиссіи для строенія въ Москвѣ изъ землемѣрнаго отдѣленія значится нынѣ оный домъ подъ № 322-мъ, за 257 р. 14 к. серебр., оный домъ оцѣненъ въ 85 р. 72 к. серебр. Купчая писана на герб. листѣ въ 90 к. серебр.; пошлинъ съ 257 р. 14 к. взыскано 10 р. 29 к. съ акта 3 р. серебр., того жъ числа.

16759. 1841 г. Мая 22. Отъ дочери Московскаго купца Василья Васильева *Кушашникова*, дѣвицы Натальи Васильевой, совершена купчая, на проданный ею Московскому купцу Василью Демидову *Сухову*, каменный домъ на бѣлой землѣ со всякимъ при немъ жилымъ и нежилымъ строеніемъ, состоящій въ Москвѣ Серпуховской Ч. 5-го кварт. подъ № прежде бывшимъ 98-мъ, потомъ 629-мъ, а нынѣ 690-мъ, за 4,714 р. 30 к. серебр., оный домъ оцѣненъ въ 5,714 р. 29 к. серебр. Купчая писана на герб. листѣ въ 12 р. серебр.; пошлинъ согласно св. зак. т. 5 уст. о пошл. ст. 355-й съ 5,714 р. 29 к. серебр. взыскано 228 р. 58 к. съ акта 3 р. серебр., того жъ числа.

16760. 1841 г. Мая 22. Отъ дворянина Николая Михайлова *Гусятникова*, совершена купчая, на проданную имъ Коллежской Ассессоршѣ Надеждѣ Николаевой *Бѣлоголововой*, часть пашенной и непашенной, удобной и неудобной земли, съ имѣющимся на оной лѣсомъ, отдѣляемую отъ таковой же земли, состоящей Московской губерніи, Дмитровскаго уѣзда въ отхожей пустоши именуемой Зариной, каковой земли съ угодьями мѣрою въ продажу поступило, всего 13 десят. 725 квадрат. саж., за 285 р. 72 к. серебр. Купчая писана на герб. листѣ въ 90 к. серебр.; пошлинъ съ 285 р. 72 к. взыскано 11 р. 43 к. съ акта 3 р. серебр., того жъ числа.

16761. 1841 г. Мая 23. Утверждена отдѣльная запись, на отданное Статскимъ

Совѣтникомъ и кавалеромъ Михайломъ Антоновымъ *Прокоповичъ-Антонскимъ*, сыну своему родному Дѣйствительному Статскому Совѣтнику Владимиру Михайловичу *Прокоповичъ-Антонскому*, въ вѣчное владѣніе, недвижимое имѣніе, состоящее Московской губерніи, Дмитровскаго уѣзда въ сельцѣ Ярыковѣ 42 и Курской губерніи, Щигровскаго уѣзда въ хуторѣ Мещериновскомъ, что при селѣ Покровскомъ 64 по 8-й ревизіи мужеск. п. душъ, съ ихъ женами, дѣтьми, съ землею и угодьями, цѣна жъ означенному имѣнію по совѣсти объявлена 13,980 р. серебр. Запись писана на герб. листѣ въ 30 р. серебр., по утвержденіи взыскано съ акта 3 р. серебр., 28 Мая 1841 г., пошлинъ по силѣ св. зак. т. 5 уст. о пошл. ст. 333-й невзято.

16762. 1841 г. Мая 23. Отъ Генералъ-Маіора и кавалера Алексѣя Александровича *Ушакова*, совершена купчая, на проданную имъ отпущенному отъ него вѣчно на волю крестьянину Николаю Игнатьеву *Зорину*, пашенную и непашенную землю, съ лѣсами, сѣнными покосами и со всѣми угодьями, состоящую Ярославской губерніи, Пошехонскаго уѣзда, находящуюся въ чрезполосномъ владѣніи съ прочими владѣльцами, коей земли принадлежитъ ему половина при деревнѣ Масловѣ 7-й части и въ отхожихъ пустошахъ именуемыхъ: Осташевой 3-я часть, въ Катанцевѣ и Песочномъ Наволокѣ 8-я часть, въ Кузнецовкѣ половинная часть, Харькахъ 4-я часть, но сколько въ оныхъ при деревнѣ Масловѣ и въ поименованныхъ пустошахъ мѣрою земли неизвѣстно, за 450 р. серебр. Купчая писана на герб. листѣ въ 1 р. 80 к. серебр.; пошлинъ съ 450 р. взыскано 18 р. съ акта 3 р. серебр., того жъ числа.

16763. 1841 г. Мая 23. Гвардіи отъ Поручика Николая Ѳедорова *Гурьева*, совершена купчая, на проданный имъ женѣ Чиновника 5-го класса Марьѣ Никаноровой *Казаковой*, деревянный на каменномъ фундаментѣ домъ съ двумя при ономъ флигелями, всякимъ строеніемъ и землею, состоящій въ Москвѣ Арбатской Ч. 1-го кварт. подъ № 45-мъ, за 11,500 р. серебр., оный домъ оцѣненъ въ 11,428 р. 58 к. серебр. Купчая писана на герб. листѣ въ 24 р. серебр.; пошлинъ съ 11,500 р. взыскано 460 р. съ акта 3 р. серебр., того жъ числа.

16764. 1841 г. Мая 23. Отъ Генералъ-Маіора и кавалера Алексѣя Александровича *Ушакова*, совершена купчая, на проданное имъ изъ дворянъ дѣвицѣ Екатеринѣ Ѳедоровой *Котлубицкой*, недвижимое имѣніе, состоящее Ярославской губерніи, Пошехонскаго уѣзда въ деревняхъ: Яковцовѣ изъ дворовыхъ 4—1, изъ крестьянъ 55—50, Починкѣ Филимонцовѣ 12 и Княжевѣ 9, и того изъ написанныхъ въ оныхъ селеніяхъ по 8-й ревизіи дворовыхъ людей и крестьянъ мужеск. п. 80—72 души, съ женами, дѣтьми, съ землею и угодьями, коей земли при деревнѣ Яковцовой пахатной 120 десят. 1554 саж., сѣнокосу 8 десят. 800 саж., подъ селеніемъ, огородами,

гуменниками и коноплянниками 3 десят., подъ дорогами 1 десят. 1650 саж., подъ рѣкою Сухотью, полурѣкою Рѣною и ручьемъ Безъимяннымъ 3 десят. 1900 саж., въ принадлежащихъ къ сей деревнѣ пустошахъ, состоящихъ въ томъ же уѣздѣ именуемыхъ: Концовой сѣннаго покоса 1200 саж., лѣсу дровянаго гдѣ нынѣ имѣеття покосъ 68 десят. 210 саж., подъ полурѣкою Сухотью и протокомъ 980 саж., Звягинѣ половинное количество сѣнокосу 1150 саж., лѣсу дровянаго гдѣ имѣются и покосы 16 десят. 1021 саж., подъ проселочною дорогою 690 саж., подъ рѣкою 525 саж. и Барановѣ за исключеніемъ двухъ седьмыхъ частей, половинное количество сѣннаго покоса 1 десят. 194 саж., лѣсу дровянаго съ покосами 32 десят. 660 саж., подъ рѣкою и протокомъ 750 саж., къ деревнѣ Починку Филимонцову половинное количество пахатной 42 десят. 971 саж., лѣсу дровянаго съ покосами 4 десят. 1680 саж., сѣннаго покоса 1350 саж., подъ селеніемъ, огородами, гуменниками и коноплянниками 2184 саж., подъ дорогами 930 саж., подъ полурѣкою Рѣною 375 саж. съ принадлежащею къ ней пустошью Кисляковкою, сѣнокосной и лѣсопорослой двѣ трети 31 десят. 836 саж., къ деревнѣ Княжеву 4-я часть пахатной 17 десят. 1039 саж., сѣннаго покоса 3 десят. 1845 саж. съ половиною лѣса дровянаго гдѣ находится и сѣнный покосъ 7 десят. 1501 саж., подъ селеніемъ, огородами, гуменниками и коноплянниками 1125 саж., подъ дорогами 851 саж., подъ рѣкою Сохожею и половиною оной подъ ручьями Безъимяннымъ Золотиловымъ и Озеркомъ 1 десят. 312½ саж., въ принадлежащей къ оной деревнѣ пустоши Никольской сѣнокосной, лѣсопорослой изъ 138 десят. 1068 саж. 6-я часть 23 десят. 178 саж., за 9,257 р. серебр. Купчая писана на герб. листѣ въ 21 серебр., пошлинъ съ 9,257 р. взыскано 370 р. 28 к. съ акта 3 р. серебр., того жъ числа.

16765. 1841 г. Мая 23. Отъ Корнета что нынѣ Штабсъ-Ротмистръ Ивана Иванова *Майкова*, совершена купчая, на проданное имъ чиновнику 7-го класса и кавалеру Ефиму Денисьевичу *Сурину*, недвижимое имѣніе, состоящее Тверской губерніи, Осташковскаго уѣзда въ деревняхъ Карповщинѣ 22 и Лопатинѣ 22, всего крестьянъ мужеск. п. 44 души и женск. 47 душъ и съ рожденными отъ нихъ послѣ 8-й ревизіи обоего п. дѣтьми, землею и угодьями, за 3,885 р. 72 к. серебр. Купчая писана на герб. листѣ въ 9 р. серебр.; пошлинъ согласно св. зак. т. 5 уст. о пошл. 351-й ст. и Высочайшаго указа даннаго Правительствующему Сенату 9 Ноября 1839 г. съ 3,960 р., взыскано 158 р. 40 к. съ акта 3 р. серебр., того жъ числа.

16766. 1841 г. Мая 23. Отъ Полковницы Екатерины Ивановой и сына ея роднаго бывшаго отставнаго чиновника 14-го класса, а нынѣ Подпоручика Аврамія Иванова *Алибовыхъ*, совершена купчая, на проданные ими вообще Почетному гражданину и Московскому купцу Ивану Иванову *Борисовскому*, каменные дома на бѣлой землѣ со всякими при нихъ строеніями и садомъ, состоящіе въ Москвѣ Мясницкой Ч. бывшіе 2-го кварт. подъ №№ 105-мъ,

106-мъ, 107-мъ, и 109-мъ, а нынѣ 4-го кварт. подъ №№ 333-мъ, 340-мъ, 341-мъ и 342-мъ, а по отвѣтствію Землемѣрнаго Отдѣленія при Коммиссіи для строенія въ Москвѣ 4-го кварт. подъ №№ 338-мъ, 340-мъ, 341-мъ и 342-мъ, за 57,142 р. 86 к. серебр., оные дома оцѣнены въ 61,800 р. серебр. Купчая писана на герб. листѣ въ 180 р. серебр.; пошлинъ согласно св. зак. т. 5 уст. о пошл. ст. 355-й съ 62,942 р. 86 к. взыскано 2,517 р. 72 к. съ акта 3 р. серебр., того жъ числа.

16767. 1841 г. Мая 23. Отъ Надворнаго Совѣтника, Камергера Николая Владиміровa *Акинфова*, совершена купчая, на проданный имъ Статской Совѣтницѣ Вѣрѣ Николаевой *Хавской*, домъ на бѣлой землѣ со всякимъ принадлежащимъ къ оному каменнымъ и деревяннымъ жилымъ и нежилымъ строеніемъ, состоящій въ Москвѣ Пречистенской Ч. бывшаго 1-го кварт. подъ № 48-мъ, а нынѣ 5-го кварт. подъ № 485-мъ, за 5,714 р. 29 к. серебр., оный домъ оцѣненъ въ 5,714 р. 29 к. серебр. Купчая писана на герб. листѣ въ 12 р. серебр.; пошлинъ съ 5,714 р. 29 к. взыскано 228 р. 58 к. съ акта 3 р. серебр., того жъ числа.

16768. 1841 г. Мая 23. Московской губерніи, Дмитровскаго уѣзда Сергіевскаго посада отъ 3-й гильдіи купца Якова Никитина *Хорькова*, совершена купчая, на проданную имъ онаго жъ посада купцу 3-й гильдіи Семену Ильину *Конькову*, каменную двухъэтажную лавку съ находящимся подъ оною лавкою, подваломъ на бѣлой землѣ и позади оной лавки пустопорожную для складки товаровъ землю, состоящія Московской губерніи, Дмитровскаго уѣзда въ Сергіевскомъ посадѣ на Красногорской площади подъ № 10-мъ, за 600 р. серебр. Купчая писана на герб. листѣ въ 1 р. 80 к. серебр.; пошлинъ съ 600 р. взыскано 24 р. съ акта 3 р. серебр., того жъ числа.

16769. 1841 г. Мая 23. Изъ дворянъ отъ Коллежскаго Секретаря Сергѣя Андреева *Дубенскаго*, и сестры его Дѣйствительной Статской Совѣтницы Варвары Андреевой *Сафоновой*, совершена купчая, на проданное ими вообще сестрѣ своей родной изъ дворянъ дѣвицѣ Софьѣ Андреевой *Дубенской*, недвижимое имѣніе, состоящее Рязанской губерніи, Раненбургскаго уѣзда въ селѣ Истопномъ и писанныхъ въ ономъ по 8-й ревизіи крестьянъ мужеск. п. изъ 20—14 душъ, съ женами, дѣтьми, съ землею и угодьями, за 1,680 р. серебр. Купчая писана на герб. листѣ въ 4 р. 20 к. серебр.; пошлинъ съ 1,680 р. взыскано 67 р. 20 к. съ акта 3 р. серебр., того жъ числа.

16770. 1841 г. Мая 26. Отъ Московскаго купца Павла Прохорова *Дружинина*, совершена купчая, на проданный имъ Нѣжинскому Греку Ивану Ѳедорову *Бенковичу*, каменный одноэтажный домъ на бѣлой землѣ со всякимъ при немъ строеніемъ, состоящій въ Москвѣ Якиманской Ч. 6-го кварт, подъ

№ бывшимъ 497-мъ, а нынѣ 684-мъ, за 2,714 р. 29 к. серебр., оный домъ оцѣненъ въ 2,857 р. 15 к. серебр. Купчая писана на герб. листѣ въ 6 р. серебр.; пошлинъ согласно св. зак. т. 5 уст. о пошл. ст. 355-й съ 2,857 р. 15 к. взыскано 114 р. 29 к. съ акта 3 р. серебр., того жъ числа.

16771. 1841 г. Мая 26. Отъ Штабсъ-Капитана Николая Евграфова *Украинцова*, совершена купчая, на проданное имъ женѣ своей Екатеринѣ Петровой *Украинцовой*, недвижимое имѣніе, состоящее Калужской губерніи, Лихвинскаго уѣзда въ сельцѣ Русановѣ и писанныхъ въ ономъ по 8-й ревизіи дворовыхъ людей и крестьянъ мужеск. п. 62 души, съ женами и дѣтьми, съ землею и угодьями, какъ въ томъ сельцѣ Русановѣ, такъ и въ отхожей пустоши состоящей въ томъ же Лихвинскомъ уѣздѣ именуемой Залѣской, но сколько оной земли мѣрою какъ въ сельцѣ Русановѣ, такъ и въ пустоши Залѣской неизвѣстно, за 7,440 р. серебр. Купчая писана на герб. листѣ въ 15 р. серебр.; пошлинъ съ 7,440 р. взыскано 297 р. 60 к. съ акта 3 р. серебр., того жъ числа.

16772. 1841 г. Мая 26. Нижегородской губерніи изъ Татаръ отъ Княгининскаго 3-й гильдіи купца Хабибуллы Аюпова *Мурза-Майгушева*, совершена купчая, на проданную имъ Нижегородской губерніи, Княгининскаго уѣзда деревни Камкиной по Лашманской части Татарамъ: Али-Абдулъ *Каримову*, Хасанъ-Абдулъ *Каримову* и Иксанъ-Абдулъ *Каримову*, пашенную и непашенную со всѣми угодьями землю и съ частію принадлежащей ему изъ мукомольной мельницы находящейся въ общемъ владѣніи съ прочими владѣльцами, неприносящей никакого дохода, состоящую Нижегородской губерніи, Княгининскаго уѣзда въ деревнѣ Камкиной въ полѣ Камкинскомъ подъ названіемъ Напалково, коей земли, мѣрою всего 6 десят., за 285 р. серебр. Купчая писана на герб. листѣ въ 90 к. серебр.; пошлинъ съ 285 р. взыскано 11 р. 40 к. съ акта 3 р. серебр., того жъ числа.

16773. 1841 г. Мая 26. Изъ дворянъ отъ Губернской Секретарши Татьяны Ивановой по 1-мъ мужѣ Лапкиной, а по 2-мъ *Патуччи*, совершена купчая, на проданное сею изъ дворянъ чиновнику 8-го класса Александру Ѳедорову *Репелкину*, недвижимое имѣніе, состоящее Московской губерніи, Волоколамскаго уѣзда въ деревнѣ Новиковой и писанныхъ въ оной по 8-й ревизіи крестьянъ мужеск. п. 12 и женск. 10 душъ и съ рожденными отъ нихъ послѣ 8-й ревизіи обоего п. дѣтьми, съ землею и со всѣми угодьями какъ въ той деревнѣ Новиковой, такъ равно и въ пустошахъ именуемыхъ: Стуловой, Тепестовой, Осинкахъ и Лопаткахъ, состоящихъ въ томъ же Волоколамскомъ уѣздѣ, мѣрою же земли съ угодьями какъ въ оной деревнѣ Новиковой, такъ и въ поименованныхъ пустошахъ 49 десят. 1200 квадрат. саж., за 1,875 р. серебр. Купчая писана на герб. листѣ въ 4 р. 20 к. серебр.; пошлинъ съ 1,875 р. взыскано 75 р. съ акта 3 р. серебр., того жъ числа.

16774. 1841 г. Мая 27. Отъ бывшаго Княгининскаго, а нынѣ 3-й гильдіи Московскаго купца Василья Иванова *Исаева*, совершена купчая, на проданный имъ Московской купеческой женѣ Аннѣ Козминой *Анофріевой*, деревянный домъ на бѣлой землѣ со всякимъ при немъ жилымъ и нежилымъ строеніемъ, состоящій въ Москвѣ Якиманской Ч. 6-го кварт. подъ № 679-мъ, за 2,285 р. 72 к. серебр., оный домъ оцѣненъ въ 1,714 р. 29 к. серебр. Купчая писана на герб. листѣ въ 6 р. серебр.; пошлинъ съ 2,285 р. 72 к. взыскано 91 р. 43 к. съ акта 3 р. серебр., того жъ числа.

16775. 1841 г. Мая 27. Отъ Дѣйствительной Статской Совѣтницы Софьи Гавриловны *Бибиковой*, совершена купчая, на проданную ею Полковницѣ Екатеринѣ Өедоровой *Калашниковой*, землю, состоящую Московской губерніи, Верейскаго уѣзда, въ отхожей пустоши именуемой Беззаконниковой съ прочими урочищами къ ней принадлежащими и въ одной окружной межѣ замежеванными, а именно: Зайково, Поповниково, Перепечино, Совустово, Савостьяново тожъ, Лукьяново, Шатилево, Лобачево, Селезнево и Гумничево, Аринка, Аринкино тожъ, Чернышихиной, Черногрязье тожъ, Астаниной, Бѣлково, Ростчистки, Малый Зайки, Михалѣво, Перепелкино, Өедотково, Хабино, Селищево, Чумичихино, Филипково, Корнево и Засѣкиной, въ коихъ мѣрою земли удобной и неудобной 109 десят. 1670½ саж., за 1,155 р. серебр. Купчая писана на герб. листѣ въ 3 р. серебр.; пошлинъ съ суммы взыскано 46 р. 20 к. съ акта 3 р. серебр., того жъ числа.

16776. 1841 г. Мая 27. Отъ Дѣйствительной Статской Совѣтницы Софьи Гавриловны *Бибиковой*, совершена купчая, на проданную ею Статской Совѣтницѣ Еленѣ Өедоровой *Андреевой*, землю, состоящую Московской губерніи, Верейскаго уѣзда въ отхожей пустоши именуемой Беззаконниковой съ прочими урочищами къ ней принадлежащими и въ одной окружной межѣ замежеванными, а именно: Зайкова, Поповниково, Перепечино, Савустово, Савостьяново тожъ, Лукьяново, Шатилево, Лобачево, Селезнево и Гумничево, Аринка, Аринкино тожъ, Чернышихиной, Черногрязье тожъ, Астаниной, Бѣлково, Ростчистки, Малый Зайка, Михалево, Перепелкино, Өедотково, Хабино, Селищево, Чумичихино, Филипково, Корнево и Засѣкиной, въ коихъ мѣрою земли удобной и неудобной 109 десят. 1670½ саж., за 1,155 р. серебр. Купчая писана на герб. листѣ въ 3 р. серебр.; пошлинъ съ суммы взыскано 46 р. 20 к. съ акта 3 р. серебр., того жъ числа.

16777. 1841 г. Мая 27. Отъ Подпоручицы Марьи Ивановой *Бухаловой*, совершена купчая, на проданный ею женѣ чиновника 9-го класса Натальѣ Ивановой *Андре*, деревянный домъ со всѣмъ строеніемъ и землею, состоящій въ Москвѣ Лефортовской Ч. 4-го кварт. подъ № 534-мъ, за 571 р. 72 к. серебр., оный домъ оцѣненъ въ 571 р. 43 к. серебр. Купчая писана на

герб. листѣ въ 1 р. 80 к. серебр.; пошлинъ съ 571 р. 72 к. взыскано 22 р. 87 к. съ акта 3 р. серебр., того жъ числа.

16778. 1841 г. Мая 28. Отъ Губернскаго Секретаря Александра Петрова *Нилуса*, совершена купчая, на проданный имъ дочери Коллежскаго Ассессора дѣвицѣ Аннѣ Алексѣевой *Тверитиновой*, деревянный домъ на каменномъ жиломъ этажѣ съ 2 каменными флигелями и со всякими при нихъ жилыми и нежилыми строеніями на бѣлой землѣ, состоящій въ Москвѣ Пречистенской Ч. 4-го кварт. подъ № 398-мъ, за 9,700 р. серебр., оный домъ оцѣненъ въ 2,714 р. 29 к. серебр. Купчая писана на герб. листѣ въ 21 р. серебр.; пошлинъ съ 9,700 р. взыскано 388 р. съ акта 3 р. серебр., того жъ числа.

16779. 1841 г. Мая 28. Флота отъ Капитанъ-Лейтенанта Захара Николаева *Воейкова*, совершена купчая, на проданный имъ Московскому мѣщанину Ивану Михайлову *Сухареву*, каменный домъ со всѣмъ строеніемъ и землею, состоящій въ Москвѣ Пресненской Ч. бывшаго 4-го кварт. подъ 391-мъ, а нынѣ 3-го кварт. подъ № 246-мъ, за 1,000 р. серебр., оный домъ оцѣненъ въ 714 р. 29 к. серебр. Купчая писана на герб. листѣ въ 3 р. серебр.; пошлинъ съ 1,000 р. взыскано 40 р. съ акта 3 р. серебр., того жъ числа.

16780. 1841 г. Мая 28. Отъ Надворной Совѣтницы Ульяны Саввиной *Глазовой* и Коллежской Совѣтницы Екатерины Владиміровой *Мазуревой*, совершена купчая, на проданную ими вообще Московскому купеческому сыну Акиму Матвѣеву *Аинцову*, пустопорожную дворовую бѣлую землю, состоящую въ Москвѣ Пресненской Ч. 4-го кварт. подъ № бывшимъ 64-мъ, а нынѣ 397-мъ, за 285 р. 72 к. серебр., оная земля состоитъ безъ оцѣнки. Купчая писана на герб. листѣ въ 90 к. серебр.; пошлинъ съ 285 р. 72 к. взыскано 11 р. 43 к. съ акта 3 р. серебр., того жъ числа.

16781. 1841 г. Мая 28. Отъ Штабсъ-Ротмистрши Анны Александровой *Даниловой*, совершена купчая, на проданный ею отставному Коллежскому Ассессору Андрею Дмитріеву *Засѣцкому*, каменный трехъэтажный домъ со всѣмъ строеніемъ и землею, состоящій въ Москвѣ Мѣщанской Ч. 2-го кварт. подъ № 224-мъ, за 20,000 р. серебр., оный домъ оцѣненъ въ 11,428 р. 58 к. серебр. Купчая писана на герб. листѣ въ 42 р. серебр.; пошлинъ съ 20,000 р. взыскано 800 р. съ акта 3 р. серебр., того жъ числа.

16782. 1841 г. Мая 28. Отъ Подполковницы Клавдіи Дмитріевой *Зерщиковой*, совершена купчая, на проданное ею изъ дворянъ Сенатскому Регистратору Ильѣ Иванову *Билькину*, недвижимое имѣніе, состоящее Тверской губерніи, Вышневолоцкаго уѣзда въ сельцѣ Дмитровѣ изъ 29—24, деревняхъ: Озерахъ изъ 16—13, Максимовскѣ 26 и Хотеновѣ 26, и того 89 душъ,

съ ихъ женами и дѣтьми, съ землею и угодьями, какъ при означенныхъ сельцѣ Дмитровкѣ, деревняхъ: Озерахъ, Максимовскѣ, Хотеновѣ тожъ и состоящей онаго жъ уѣзда въ деревнѣ Михайловской, коей мѣрою 1778 десят., за 7,655 р. серебр. Купчая писана на герб. листѣ въ 18 р. серебр.; пошлинъ согласно св. зак. т. 5 уст. о пошл. 351-й ст. и Высочайшаго указа даннаго Правительствующему Сенату 9 Ноября 1839 г. съ 8,010 р. взыскано 320 р. 40 к. съ акта 3 р. серебр., того жъ числа,

16783. 1841 г. Мая 29. Отъ Титулярной Совѣтницы Анны Петровой *Невѣдомской*, совершена купчая, на проданное ею Штабсъ-Ротмистршѣ Юліи Сергѣевой *Тютчевой*, недвижимое имѣніе, состоящее Новгородской губерніи, Устюжскаго уѣзда въ деревнѣ Ченцовѣ и писанныхъ въ оной по 8-й ревизіи крестьянъ мужеск. п. 29 душъ, съ женами и дѣтьми, съ землею и со всѣми угодьями, за 2,500 р. серебр. Купчая писана на герб. листѣ въ 6 р серебр.; пошлинъ согласно св. зак. т. 5 уст. о пошл. 351-й ст. и Высочайшаго указа даннаго Правительствующему Сенату 9 Ноября 1839 г. съ 2,610 р. взыскано 104 р. 40 к. съ акта 3 р. серебр., того жъ числа.

16784. 1841 г. Мая 29. Отъ Подпоручика Ивана Николаева *Зарыкова*, совершена купчая, на проданное имъ дворянину Коллежскому Ассессору и кавалеру Петру Петрову *Андрееву*, недвижимое имѣніе, состоящее Ярославской губерніи, Ростовскаго уѣзда въ селѣ Задкахъ 16 душъ, съ женами, дѣтьми, землею и угодьями, за 1,576 р. 50 к. серебр. Купчая писана на герб. листѣ въ 4 р. 20 к. серебр.; пошлинъ согласно св. зак. т. 5 уст. о пошл. 351-й ст. и Высочайшаго указа даннаго Правительствующему Сенату 9 Ноября 1839 г. съ 1,680 р. взыскано 67 р. 20 к. съ акта 3 р. серебр., того жъ числа.

16785. 1841 г. Мая 30. Отъ Поручика Ѳедора Александрова *Шишкова*, совершена купчая, на проданное имъ Дѣйствительному Статскому Совѣтнику Антону Антоновичу *Прокоповичъ-Антонскому*, недвижимое имѣніе, состоящее Нижегородской губерніи, Балахнинскаго уѣзда въ деревнѣ Покруновѣ и писанныхъ въ оной по 8-й ревизіи крестьянъ мужеск. п. 37 душъ, съ женами, вдовами, дѣтьми, съ землею и угодьями какъ въ оной деревнѣ, такъ и въ доставшейся ему по наслѣдству и состоящей онаго же уѣзда особо отмежеванной пустоши называемой Колесниковой и неотмежеванной части земли въ Зольномъ бору чернаго раменья и въ сѣнокосной пустоши Халуйкѣ, слѣдующую ему часть, сколько жъ мѣрою въ оныхъ деревнѣ и пустошахъ земли неизвѣстно, за 4,757 р. 15 к. серебр. Купчая писана на герб. листѣ въ 12 р. серебр.; пошлинъ съ 4,757 р. 15 к. взыскано 190 р. 29 к. съ акта 3 р. серебр., того жъ числа.

16786. 1841 г. Іюня 2. Отъ Поручика Князя Петра Сергѣева *Мещерскаго*, совершена купчая, на проданное имъ Гвардіи Поручику Николаю Петрову *Титову*, недвижимое имѣніе, состоящее Костромской губерніи, Галичской

округи въ деревнѣ Шеляковой и писанныхъ по 8-й ревизіи дворовыхъ людей и крестьянъ мужеск. п. изъ 75—71 душу, съ женами и дѣтьми, землею и угодьями, коей мѣрою земли при деревнѣ Шеляковой 423 десят. 1075 саж. и въ состоящихъ въ томъ Галичскомъ уѣздѣ находящихся въ чрезполосномъ владѣніи съ разными владѣльцами въ деревнѣ Шеляковой и въ отхожихъ пустошахъ именуемыхъ: Маслова, Амаслово тожъ, Лобановъ Дору, Анкудинихъ, Сукиной, Починокъ тожъ, сколько жъ въ оныхъ деревнѣ и пустошахъ мѣрою земли неизвѣстно, за 8,114 р. 29 к. серебр. Купчая писана на герб. листѣ въ 18 р. серебр.; пошлинъ съ 8,114 р. 29 р. взыскано 324 р. 58 к. съ акта 3 р. серебр., того жъ числа.

16787. 1841 г. Іюня 2. Отъ вдовы Московской купчихи Пелагеи Дмитріевой *Колесниковой,* совершена купчая, на проданный ею Почетному гражданину и временно Московскому 1-й гильдіи купцу Иваму Васильеву *Алексѣеву,* каменный домъ со всѣмъ строеніемъ и землею, состоящій въ Москвѣ Тверской Ч. бывшаго 2-го кварт. подъ № 180-мъ, а нынѣ 4-го кварт. подъ № 299-мъ, за 78,571 р. 43 к. серебр., оный домъ оцѣненъ въ 64,285 р. 72 к. серебр. Купчая писана на герб. листѣ въ 180 р. серебр.; пошлинъ съ 78,571 р. 43 к. взыскано 3,142 р. 86 к. съ акта 3 р. серебр., того жъ числа.

16788. 1841 г. Іюня 2. Отъ Коллежскаго Совѣтника Франца Иванова *Блюммеръ,* совершена купчая, на проданный имъ женѣ чиновника 9-го класса Варварѣ Сергѣевой *Сокольницкой,* деревянный на каменномъ фундаментѣ домъ со всѣмъ строеніемъ и землею, состоящій въ Москвѣ Басманной Ч. 4-го кварт. подъ № 460-мъ, за 2,572 р. серебр., оный домъ оцѣненъ въ 2,571 р. 43 к. серебр. Купчая писана на герб. листѣ въ 6 р. серебр.; пошлинъ съ 2,572 р. взыскано 102 р. 88 к. съ акта 3 р. серебр., того жъ числа.

16789. 1841 г. Іюня 2. Гвардіи отъ Штабсъ-Капитана Петра, Поручика что нынѣ Ротмистра Андреяна Θедоровыхъ *Лопухиныхъ,* совершена купчая, на проданное ими супругѣ Камергера Надворнаго Совѣтника Екатеринѣ Аврамовой *Акинфовой,* недвижимое имѣніе. состоящее Владимірской губерніи, Покровской округи въ сельцѣ Никольскомъ, Коробовщина тожъ изъ 99—68, деревняхъ: Старой 131, Блудовѣ 44, Хламосковой 100, всего по 8-й ревизіи дворовыхъ людей и крестьянъ мужеск. п. 343 души, съ женами и дѣтьми, съ землею и угодьями какъ въ вышеписанныхъ селеніяхъ, такъ и отхожихъ пустошахъ, состоящихъ въ оной же Покровской округи именуемыхъ Порѣчье, Дашурихи тожъ и Новофроловской, но сколько въ оныхъ пустошахъ мѣрою земли неизвѣстно, за 43,714 р. 27 к. серебр. Купчая писана на герб. листѣ въ 90 р. серебр.; пошлинъ съ 43,714 р. 27 к. взыскано 1,748 р. 58 к. съ акта 3 р. серебр., того жъ числа.

16790. 1841 г. Іюня 3. Отъ Московскаго мѣщанина Петра Матвѣева *Капустина,* совершена купчая, на проданный имъ Московскому мѣщанину Степану

Парфенову *Зуеву*, деревянный домъ на бѣлой землѣ со всякимъ при немъ жилымъ и нежилымъ деревяннымъ строеніемъ, состоящій въ Москвѣ Пресненской Ч. бывшаго 4-го кварт. подъ № 412-мъ, а нынѣ 3-го кварт. подъ № 243-мъ, за 450 р. серебр., оный домъ оцѣненъ въ 285 р. 72 к. серебр. Купчая писана на герб. листѣ въ 1 р. 80 к. серебр.; пошлинъ съ 450 р. взыскано 18 р. съ акта 3 р. серебр., того жъ числа.

16791. 1841 г. Іюня 3. Отъ вдовы Генералъ-Маіорши Княгини Александры Николаевой и дѣтей ея Княжны Надежды Петровой *Мещерскихъ*, совершена купчая, на проданное ими вообще Генералъ-Маіору Князю Михаилѣ Сергѣевичу *Вяземскому*, домъ на бѣлой землѣ со всякимъ при немъ строеніемъ, состоящій въ Москвѣ Арбатской Ч. 4-го кварт. подъ № 369-мъ, за 9,428 р. 58 к. серебр., оный домъ оцѣненъ въ 10,285 р. 72 к. серебр. Купчая писана на герб. листѣ въ 24 р. серебр.; пошлинъ согласно св. зак. т. 5 уст. о пошл. ст. 355-й съ 10,285 р. 72 к. взыскано 411 р. 43 к. съ акта 3 р. серебр., того жъ числа.

16792. 1841 г. Іюня 4. Отъ отставнаго флота Лейтенанта Ивана Николаева *Александрова*, совершена купчая, на проданный имъ Маіоршѣ Елисаветѣ Ивановой *Спечинской*, деревянный на каменномъ фундаментѣ домъ со всякимъ строеніемъ и землею, состоящій въ Москвѣ Пресненской Ч. бывшаго 1-го кварт. подъ № 80-мъ, потомъ 91-мъ, а нынѣ 4-го кварт. подъ № 367-мъ, за 10,857 р. 15 к. серебр., оный домъ оцѣненъ въ 11,428 р. 58 к. серебр. Купчая писана на герб. листѣ въ 24 р. серебр.; пошлинъ согласно св. зак. т. 5 уст. о пошл. ст. 355-й, съ 11,428 р. 58 к. взыскано 457 р. 15 к. съ акта 3 р. серебр., того жъ числа.

16793. 1841 г. Іюня 4. Отъ бывшей солдатской дочери дѣвицы Афимьи Алексѣевой Козминой, а нынѣ жены Коллежскаго Регистратора *Кириллова*, совершена купчая, на проданный ею Московской мѣщанкѣ Марьѣ Романовой дочери *Романовой*, домъ на бѣлой землѣ со всякимъ при немъ строеніемъ, состоящій въ Москвѣ бывшей Новинской Ч. 1-го кварт. подъ № 27-мъ, а нынѣ Пресненской Ч. 2-го кварт. подъ № 156-мъ, за 1,314 р. 29 к. серебр., оный домъ оцѣненъ въ 1,428 р. 58 к. серебр. Купчая писана на герб. листѣ въ 3 р. серебр.; пошлинъ согласно св. зак. т. 5 уст. о пошл. ст. 355-й, съ 1,428 р. 58 к. взыскано 57 р. 15 к. съ акта 3 р. серебр., того жъ числа.

16794. 1841 г. Іюня 5. Отъ Титулярнаго Совѣтника Петра Николаева *Козмина*, совершена купчая, на проданную имъ Лебедянскому 3-й гильдіи купцу Александру Васильеву *Проскурнину*, незаселенную удобную землю, съ лѣсами, сѣнными покосами и со всѣми угодьями, состоящую Тамбовской губерніи, Лебедянской округи въ особо отмежеванной отъ села Шовскаго дачи именуемой Николаевка, коя состоитъ въ смежности съ землями называемыми Скварнями, Сурки тожъ, Волчьемъ, коей мѣрою земли всего 500

десят., за 22,571 р. 42 р. серебр. Купчая писана на герб. листѣ въ 60 р. серебр.; пошлинъ съ 22,571 р. 42 к. взыскано 902 р. 86 к. съ акта 30 р серебр., того жъ числа.

16795. 1841 г. Іюня 6. Духовное завѣщаніе, умершей Статской Совѣтницы Надежды Петровой *Гориной*, явлено и въ подлинности оное утверждено, каковымъ завѣщаніемъ она Горина предоставила благопріобрѣтенные ею дома: одинъ каменный съ землею и со всякимъ при немъ строеніемъ, состоящій въ Москвѣ Тверской Ч. 3-го кварт. подъ № 271-мъ, оцѣненный по городской оцѣнкѣ въ 21,428 р. 58 к. серебр., а другой деревянный также съ принадлежащимъ къ нему строеніемъ, выстроенный на землѣ, принадлежащей Московской Дворцовой Конторѣ, состоящіе въ Москвѣ же въ Сокольникахъ, а равно двороваго ея человѣка Михайла съ женою и малолѣтными ихъ дѣтьми и все безъ изъятія движимое ея имѣніе и капиталъ по сохранной роспискѣ, данной братомъ ея роднымъ покойнымъ Артиллеріи Поручикомъ Алексѣемъ Щепочкинымъ 1,450 р. серебр., въ полное владѣніе мужу своему Статскому Совѣтнику и кавалеру Николаю Васильевичу *Горину*; по утвержденіи завѣщанія взыскано съ акта 3 р. серебр., 12 Іюня 1841 г., слѣдующія же деньги за листъ герб. бумаги, на какомъ должно быть писано завѣщаніе по цѣнѣ объявленной по совѣсти движимости на 400 р., строенію на Дворцовой землѣ 600 р., дому Тверской Ч. 21,430 р., капиталу 1,450 р., 2-хъ мужеск. п. душъ, писанныхъ по 8-й ревизіи при означенномъ Московскомъ домѣ, полагая каждую по табели въ 150 р., 300 р., всего по суммѣ 24,180 р., 60 р. и пошлины за исключеніемъ слѣдующихъ мужу завѣщательницы изъ движимаго 4-й, а недвижимаго имѣнія 7-й частей 3,748 р. 93 к., съ остальной за тѣмъ суммы 20,431 р. 7 к., 817 р. 25 к., серебр., предоставлено взыскать 2-му Департаменту Московскаго Магистрата, въ который должно поступить завѣщаніе это къ явкѣ для ввода во владѣніе завѣщанными домами.

16796. 1841 г. Іюня 9. Изъ дворянъ Гвардіи отъ Подпоручика Степана Иванова *Вишневскаго*, совершена купчая, на проданное имъ Поручицѣ Аннѣ Алексѣевой *Аксаковой*, недвижимое имѣніе, состоящее Московской губерніи, Звенигородскаго уѣзда въ сельцѣ Хаустовѣ изъ 14—12 мужеск. п. душъ, по 8-й ревизіи въ томъ сельцѣ писанныхъ, съ женами и дѣтьми, съ землею и угодьями какъ въ томъ сельцѣ Хаустовѣ, такъ и въ отхожихъ пустошахъ, состоящихъ онаго жъ уѣзда именуемыхъ: Кошмянъ, Рожковахъ и отхожей пустоши безъ наименованія, каковой земли мѣрою въ сельцѣ Хаустовѣ 46 десят. 1800 саж., а въ пустошахъ Кошмянѣ 28 десят. 1800 саж., Рожковахъ 48 десят. 900 саж., въ отхожей пустоши безъ наименованія 7 десят. 2338 саж., за 2,051 р. 50 к. серебр. Купчая писана на герб. листѣ въ 6 р. серебр.; пошлинъ съ 2,051 р. 50 к. взыскано 82 р. 6 к. съ акта 3 р. серебр., того жъ числа.

16797. 1841 г. Іюня 9. Отъ Подпоручика Ивана Петрова *Миклашевскаго*, совершена купчая, на проданный имъ Гвардіи Поручицѣ Любовѣ Сергѣевой *Загоскиной*, деревянный домъ на бѣлой землѣ со всякимъ при немъ жилымъ и нежилымъ строеніемъ, состоящій въ Москвѣ Хамовнической Ч. 3-го кварт. подъ № бывшимъ 228-мъ, а нынѣ 215-мъ, за 9,142 р. 85 к. серебр., оный домъ оцѣненъ въ 6,285 р. 72 к. серебр. Купчая писана на герб. листѣ въ 21 серебр.; пошлинъ съ 9,142 р. 85 к. взыскано 365 р. съ акта 3 р. серебр., того жъ числа.

16798. 1841 г. Іюня 9. Отъ вдовы Коммерціи Совѣтника жены Марьи Ивановой и дѣтей ея Штабсъ-Ротмистра Ѳедора Яковлева *Блюммеръ* и дочери Поручицы Анны Яковлевой *Давотчиковой*, совершена купчая, на проданный ими вообще Московскаго купеческаго брата женѣ Пелагеѣ Ивановой *Андреевой*, деревянный домъ на каменномъ фундаментѣ на бѣлой землѣ, состоящій въ Москвѣ Басманной Ч. 3-го кварт. подъ № 295-мъ, за 5,000 р. серебр., оный домъ оцѣненъ въ 2,857 р. 15 к. серебр. Купчая писана на герб. листѣ въ 12 р. серебр.; пошлинъ съ 5,000 взыскано 200 р. съ акта 3 р. серебр., того жъ числа.

16799. 1841 г. Іюня 10. Отъ Коллежскаго Совѣтника Никиты Васильева *Лупандина*, совершена купчая, на проданную имъ женѣ своей Коллежской Совѣтницѣ Екатеринѣ Ефимовой *Лупандиной*, пустопорожную дворовую бѣлую землю, состоящую въ Москвѣ Якиманской Ч. 4-го кварт. подъ № бывшимъ 310-мъ, а нынѣ 336-мъ, за 100 р. серебр., оная земля значится безъ оцѣнки. Купчая писана на герб. листѣ въ 30 к. серебр.; пошлинъ съ 100 р. взыскано 4 р. съ акта 3 р. серебр., того жъ числа.

16800. 1841 г. Іюня 13. Отъ Маіорши Марьи Львовой *Нагель*, совершена купчая, на проданный ею Полковнику и кавалеру Ивану Петрову *Юрьеву*, деревянный домъ на бѣлой землѣ со всякимъ при немъ каменнымъ и деревяннымъ строеніемъ и садомъ, состоящій въ Москвѣ Лефортовской Ч. 1-го кварт. подъ № 69-мъ, а прежде бывшій подъ № № 134-мъ и 494-мъ, за 2,000 р. серебр., оный домъ оцѣненъ въ 1,371 р. 43 к. серебр. Купчая писана на герб. листѣ въ 4 р. 20 к. серебр.; пошлинъ съ 2,000 р. взыскано 80 р. съ акта 3 р. серебр., того жъ числа.

Въ Нижегородской Гражданской Палатѣ:

16801. 1837 г. Декабря 14. Совершена купчая, на проданный Діакономъ Ефимомъ *Егоровымъ*, въ принадлежность *Губернскаго Нижняго Новгорода* для устройства онаго, деревянный домъ съ строеніемъ и землею, состоящій въ Нижнемъ-Новгородѣ Рождественской Ч. 2-го кварт. въ Холодной улицѣ подъ № 92-мъ, асс. за 800 р. Купчая писана на основаніи 4-го пункт. 356-й ст. къ X т. продолж. гражд. зак. на герб. листѣ въ 1 р.; пошлинъ на основаніи той же ст. невзято.

16802. 1837 г. Декабря 14. Совершена купчая, на проданный канцелярнстскою женою Татьяною Федоровою *Горчаковою*, въ принадлежность *Губернскаго Нижняго Новгорода* для устройства онаго, деревянный домъ съ строеніемъ и землею, состоящій въ Нижнемъ-Новгородѣ Рождественской Ч. 2-го кварт. въ Панской улицѣ подъ № 19-мъ, асс. за 300 р. Купчая писана на основаніи 4-го пунк. 356-й ст. къ X. т. продолж. гражд. зак. на герб. листѣ въ 1 р.; пошлинъ на основаніи той же ст. невзято.

16803. 1837 г. Декабря 14. Совершена купчая, на проданные отставнымъ бонбандиромъ Петромъ Петровымъ *Калининымъ*, въ принадлежность *Губернскаго Нижняго Новгорода* для устройства онаго, два деревянные дома съ строеніемъ и землею, состоящіе въ Нижнемъ-Новгородѣ Рождественской Ч. 2-го кварт. въ Никольскомъ приходѣ въ Верхней Никольской Слободѣ подъ № 216-мъ, асс. за 650 р. Купчая писана на основаніи 4-го пунк. 356-й ст. къ X т. продолж. гражд. зак. на герб. листѣ въ 1 р.; пошлинъ на основаніи той же ст. невзято.

16804. 1837 г. Декабря 14. Совершена купчая, на проданный Губернскимъ Секретаремъ Петромъ Семеновымъ *Литомынымъ*, въ принадлежность *Губернскаго Нижняго Новгорода* для устройства онаго, деревянный домъ съ строеніемъ и землею, состоящій въ Нижнемъ-Новгородѣ Кремлевской Ч. 1-го кварт. близъ Лыкова моста подъ № 96-мъ, асс. за 1,000 р. Купчая писана на основаніи 4-го пунк. 356-й ст. къ X т. продолж. гражд. зак. на герб. листѣ въ 1 р.; пошлинъ на основаніи той же ст. невзято.

16805. 1837 г. Декабря 14. Совершена купчая, на проданный Губернскою Секретаршею Евгеніею Федоровою *Петровою*, въ принадлежность *Губернскаго Нижняго Новгорода* для устройства онаго, деревянный домъ съ строеніемъ и землею, состоящій въ Нижнемъ-Новгородѣ Рождественской Ч. 2-го кварт. въ Исподней улицѣ подъ № 87-мъ, асс. за 800 р. Купчая писана на основаніи 4-го пунк. 356-й ст. къ X т. продолж. гражд. зак. на герб. листѣ въ 1 р.; пошлинъ на основаніи той же ст. невзято.

16806. 1837 г. Декабря 14. Совершена купчая, на проданный Станціоннымъ Смотрителемъ Федоромъ Ивановымъ *Чулковымъ*, въ принадлежность *Губернскаго Нижняго Новгорода* для устройства онаго, деревянный домъ съ строеніемъ и землею, состоящій въ Нижнемъ-Новгородѣ Рождественской, Ч. 4-го кварт. въ Сергіевскомъ приходѣ въ Суетиной улицѣ подъ № 80-мъ, асс. за 900 р. Купчая писана на основаніи 4 пунк. 356-й ст. къ X т. продолж. гражд. зак. на герб. листѣ въ 1 р.; пошлинъ на основаніи той же ст. невзято.

16807. 1837 г. Декабря 15. Совершена купчая, на проданный солдаткою Василисою Ивановою *Елкиною* и дѣтьми ея Нижегородскими мѣщаниномъ сыномъ Михайломъ Пантелѣевымъ *Гусевымъ* и дочерью мѣщанкою Натальею

Пантелѣевою *Чудаковою*, въ принадлежность *Губернскаго Нижняго Новгорода* для устройства онаго, деревянный домъ съ строеніемъ и землею, состоящій въ Нижнемъ-Новгородѣ Рождественской Ч. 2-го кварт. въ Холодной улицѣ подъ № 131-мъ, асс. за 400 р. Купчая писана на основаніи 4-го пунк. 356-й ст. къ X т. продолж. гражд. зак. на герб. листѣ въ 1 р.; пошлинъ на основаніи той же ст. невзято.

16808. 1837 г. Декабря 15. Совершена купчая, на проданный солдаткою Еленою Семеновою и сыномъ ея отставнымъ кантонистомъ Алексѣемъ Ивановымъ *Самсоновыми*, въ принадлежность *Губернскаго Нижняго Новгорода* для устройства онаго, деревянный домъ съ землею, состоящій въ Нижнемъ-Новгородѣ Макарьевской Ч. 2-го кварт. на Вшивой Горкѣ подъ № 154-мъ, асс. за 1,000 р. Купчая писана на основаніи 4-го пунк. 356-й ст. къ X т. продолж. гражд. зак. на герб. листѣ въ 1 р.; пошлинъ на основаніи той же ст. невзято.

Въ Новгородской Палатѣ Гражданскаго Суда:

16809. 1841 г. Іюня 3. Совершена купчая, на проданное вдовою Старорусскою мѣщанскою женою Анною Степановою *Засыпкиною*, тамошнему мѣщанину Михайлѣ Ѳедорову *Попову*, мѣсто земли длиннику 30, а поперечнику въ обоихъ концахъ по 20 саж., состоящее въ г. Старой Русѣ Петровской Сотни по плану въ 32-мъ кварт. подъ №№ 345-мъ и 6-мъ, серебр. за 142 р. $85\frac{5}{7}$ к. Купчая писана на герб. листѣ въ 30 к. серебр.; пошлинъ взято 5 р. $71\frac{3}{7}$ к. и съ акта 3 р. серебр.

16810. 1841 г. Іюня 4. Засвидѣтельствовано духовное завѣщаніе, учин[illegible]нное помѣщикомъ Александромъ Львовымъ *Кобелевымъ*, на завѣщанн[illegible]ую имъ дворянкѣ Авдотьѣ Ивановой *Стогосой*, Полковнику Степ[illegible]ну, Прапорщику Андреяну и неслужащему дворянину Николаю Ив[illegible]ановымъ *Веревкинымъ*, землю $52\frac{1}{8}$ десят., состоящую Демьянскаго уѣзд[illegible] при деревнѣ Вязовкѣ, цѣна оной объявлена 276 р. 30 к. серебр.: [illegible] пошлинъ [illegible] 11 р. $5\frac{1}{7}$ к. и съ акта 3 р. серебр.

16811. 1841 г. Іюня 5. Совершена [illegible] купчая, на проданный Губернскою Секрета[illegible] шею Марьею Васильев[illegible] Кокоревою, мужу своему Губернскому Секретарю Лукѣ Самуил[illegible]ву Кокосову, деревянный домъ, состоящій въ Новгородѣ на Софійской сторонѣ въ 3-мъ кварт. со всѣми къ оному принадлежностями и землею, сереб. р. за 714 р. $28\frac{4}{7}$ к. Купчая писана на герб. листѣ въ 1 р. 80 к. сереб. р.; пошлинъ взято 28 р. $57\frac{1}{7}$ к. и съ акта 3 р. серебр.

16812. 1841 г. Іюня 6. Совершена купчая, на проданнаго Полковникомъ Феоктистомъ Сентовымъ *Ласкій*, Генералъ-Маіору Ѳедору Васильевичу *Головацкому*, двороваго человѣка Антона съ женою его Авдотьею, сыномъ Игнатьемъ и 2 дочерьми, съ имуществомъ, строеніемъ и землею, писан-

по 8-й ревизіи Шацкаго уѣзда по деревнѣ Почасы, серебр. за 250 р. Купчая писана на герб. листѣ въ 90 к. серебр.; пошлинъ взято 10 р. и съ акта 3 р. серебр.

16813. 1841 Іюня 7. Совершена купчая, на проданную Староруским мѣщанами Петромъ Петровымъ и женою его Федосьею *Петровыми*, Старорускому купеческому сыну Зиновью *Иванову*, пахатную и сѣнокосную землю, состоящую Новгородскаго уѣзда въ пустоши Коромысловѣ, всего 9 десят., серебр. за 77 р. 50 к. Купчая писана на герб. листѣ въ 30 к. серебр.; пошлинъ взято 3 р. 8⅘ к. и съ акта 3 р. серебр.

16814. 1841 г. Іюня 9. Выдана данная, отставному рядовому Осипу Петрову *Писклосу*, на владѣніе купленнаго имъ у Новгородскаго мѣщанина Василья Козьмина *Акиифіева*, деревяннаго дома со службами и землею 336 квадрат. саж., состоящаго въ Новгородѣ 1-й Софійской Ч. во 2-мъ кварт. на углу по площади церкви Св. Іоанна Предтечи и по Предтеченской улицѣ, серебр. за 371 р. 42⁶⁄₇ к. Данная писана на герб. листѣ въ 1 р. 80 к. серебр.; пошлинъ взято 14 р. 85⁵⁄₇ к. и съ акта 3 р. серебр.

16815. 1841 г. Іюня 10. Совершена купчая, на проданное Маіоромъ Георгіемъ Николаевымъ *Шкуринымъ*, женѣ писаря 1-го округа Путей Сообщенія Прасковьѣ Петровой *Борисенковой*, мѣсто земли съ ветхою постройкою, состоящее въ Новгородѣ 1-й Ч. въ 1-мъ кварт. на углу по улицамъ Большой Васильевской и Воздвиженской, серебр. за 100 р. Купчая писана на герб. листѣ въ 30 к. серебр.; пошлинъ взято 4 р. и съ акта 3 р. серебр.

16816. 1841 г. Іюня 11. Совершена купчая, на проданную Новгородскимъ мѣщаниномъ Николаемъ Петровымъ *Шебякинымъ*, Новгородскому купцу Тимофею Степанову *Смирнову*, каменную лавку съ землею во внутрь лавки 3 саж. ¾ арш., по лицу поперечнику 2 саж. безъ 3 верш., состоящую въ Новгородѣ Торговой 2-й Ч. въ 1-мъ кварт. въ сапожномъ ряду, идучи отъ рѣки Волхова на лѣвой сторонѣ подъ № 3-мъ, серебр. за 542 р. 85⁵⁄₇ к. Купчая писана на герб. листѣ въ 1 р. 80 к. серебр.; пошлинъ взято 21 р. 71⁵⁄₇ к. и съ акта 3 р. серебр.

16817. 1841 г. Іюня 11. Совершена купчая, на проданную вдовою Новгородскою мѣщанскою женою Анною Петровою, дѣтьми ея мѣщаниномъ Иваномъ и дочерью Марьею Ивановыми *Ермилиными*, вдовѣ солдаткѣ Степанидѣ Ульяновой *Ивановой*, часть садоваго и огороднаго мѣста земли съ яблонными деревьями, мѣрою по улицѣ и въ заднемъ концѣ по 19 саж. и ½ арш., а длиннику съ правой стороны 22, а съ лѣвой 20 саж., состоящую въ Новгородѣ въ 1-й Софійской Ч. 3-го кварт. въ Звѣринской улицѣ, серебр., за 171 р. 42⁶⁄₇ к. Купчая писана на герб. листѣ въ 90 к. серебр.; пошлинъ взято 6 р. 85⁵⁄₇ к. и съ акта 3 р. серебр.

16818. 1841 г. Іюня 12. Совершена купчая, на проданный вдовою Новгородскою

мѣщанскою женою Феклою *Ивановою* и вдовою тамошнею купеческою женою Феклою *Трофимовою*, мѣщанкѣ Марфѣ *Ивановой*, деревянный домъ съ пристройками и землею, длиннику 30, а поперечнику 20 саж., состоящій въ г. Старой Русѣ въ Новгородской улицѣ въ 23-мъ кварт. въ 5-мъ нумерѣ, серебр. за 85 р. 72 к. Купчая писана на герб. листѣ въ 30 к. серебр.; пошлинъ взято 3 р. и съ акта 3 р. серебр.

16819. 1841 г. Іюня 12. Совершена купчая, на проданное Поручикомъ Павломъ и Корнетомъ Алексѣемъ Ивановыми *Спазиными*, Надворному Совѣтнику Семену Васильеву *Череевскому*, имѣніе, состоящее Псковской губерніи, Великолуцкаго уѣзда крестьянъ въ сельцѣ Бажнѣ мужеск. 22 и женск. 25, въ деревняхъ: Страдниковой мужеск. 20 и женск. 19, Юроватки, Никитина Гора тожъ мужеск. 4, женск. 5, да переведенныхъ изъ подгорной деревни Мурахина Починка въ деревню Страдникову мужеск. 7 и женск. 6, всего писанныхъ по 8-й ревизіи мужеск. 53 и женск. п. 55 душъ съ семействами, съ строеніемъ, имуществомъ и землею, серебр. за 4,240 р. Купчая писана на герб. листѣ въ 9 р. серебр.; пошлинъ взято 169 р. 60 к. и съ акта 3 р. серебр.

16820. 1841 г. Іюня 13. Совершена подарочная запись, на подаренную Надворнымъ Совѣтникомъ Семеномъ Васильевымъ *Чернявскимъ*, Великолуцкому 3-й гильдіи купцу Өедору Петрову *Кожевникову*, пахатную и сѣнокосную землю, состоящую Псковской губерніи, Великолуцкаго уѣзда что была прежде деревня въ Спасоникольскомъ стану Мурахинъ Починокъ 23 десят. и въ Казачьемъ Абодѣ 5 десят., всего 28 десят. со всѣми угодьями, каковой земли цѣна объявлена 1,100 р. серебр.; пошлинъ взято 44 р. и съ акта 3 р. Подарочная запись писана на герб. листѣ въ 3 р. серебр.

16821. 1841 г. Іюня 13. Совершена купчая, на проданный Коллежскою Совѣтницею Авдотьею Тарасовою *Глинкиною*, Коллежской Ассессоршѣ Екатеринѣ Яковлевой *Унковской*, деревянный одноэтажный домъ съ пристройками и землею, состоящій въ Новгородѣ 1-й Софійской Ч. 1-го кварт. въ Редятиной улицѣ къ земляному валу, подъ коимъ домомъ и при немъ мѣрою земли кругомъ 125 саж. ¾ арш., серебр. за 600 р. Купчая писана на герб. листѣ въ 1 р. 80 к. серебр.; пошлинъ взято 24 р. и съ акта 3 р. серебр.

16822. 1841 г. Іюня 16. Совершена купчая, на проданный женою отставнаго рядоваго Анною Ивановою *Карповою*, женѣ писаря 1-го округа Путей Сообщенія Иринѣ Ивановой *Калачовой*, деревянный на каменномъ фундаментѣ домъ съ землею 20 квадрат. саж., состоящій въ Новгородѣ 1-й Софійской Ч. въ 1-мъ кварт. на углу набережной рѣки Волхова и Жидчинской улицы, серебр. за 85 р. 71³⁄₇ к. Купчая писана на герб. листѣ въ 30 к. серебр.; пошлинъ взято 3 р. 42⁶⁄₇ к. и съ акта 3 р. серебр.

16823. 1841 г. Іюня 17. Совершена купчая, на проданное Старорускимъ мѣщаниномъ Ѳедоромъ Ефимовымъ *Каталовымъ*, тамошнему 3-й гильдіи купцу Николаю Кириллову *Половахину*, каменный двухъэтажный домъ съ пристройками и землею, состоящій въ г. Старой Русѣ 2-й Ч. 1-го кварт. на углу улицъ Краснаго Берега и Площадской, мѣрою земли 40, поперечнику съ лица 9, а въ заднемъ концѣ 11 саж., серебр. за 2,571 р. 42$\frac{6}{7}$ к. Купчая писана на герб. листѣ въ 1 р. 80 к. серебр.; пошлинъ взято 102 р. 85$\frac{5}{7}$ к. и съ акта 3 р. серебр.

16824. 1841 г. Іюня 17. Совершена купчая, на проданный Старорускимъ 3-й гильдіи купцомъ Николаемъ Кирилловымъ *Половохинымъ*, тамошнему купцу Василью *Лаврентьеву*, каменный одноэтажный домъ съ пристройками и землею, состоящій въ г. Старой Русѣ 2-й Ч. въ 1-мъ кварт. на углу улицъ Площадской и Веденской, подъ коимъ домомъ и при немъ земли длиннику 30, поперечнику въ переднемъ концѣ 7$\frac{1}{2}$ саж., а въ заднемъ концѣ 6 саж. 2 арш., серебр. за 1,715 р. Купчая писана на герб. листѣ въ 4 р. 20 к. серебр.; пошлинъ взято 68 р. 60 к. и съ акта 3 р. серебр.

16825. 1841 г. Іюня 17. Засвидѣтельствовано духовное завѣщаніе, учиненное вдовою Прапорщицею Екатериною Васильевою *Карсаковою*, на завѣщанное ею дочери своей дѣвицѣ Александрѣ Васильевой *Карсаковой*, имѣніе, состоящее Устюжскаго уѣзда Бѣльскаго погоста по сельцу Наумовскому 4 и по деревнѣ Пестову 7, всего 11 мужеск. п. душъ съ семействами, строеніемъ, имуществомъ и землею, цѣна оному имѣнію объявлена 3,300 р., взято съ акта 3 р. и за неуказный листъ 3 р. серебр.

16826. 1841 г. Іюня 19. Выдана данная, Вышневолоцкому купеческому сыну Василью Васильеву *Проскурякову*, на владѣніе купленнаго имъ въ конкурсѣ учрежденномъ въ г. Вышнемъ Волочкѣ надъ несостоятельными должниками Тарасовыми, принадлежавшаго Валдайскому мѣщанину Якову *Кулину*, каменнаго двухъэтажнаго дома съ пристройками и землею, въ длину 51 саж. 1 арш., а въ ширину по лицу 7 саж. 1 арш. и въ заднемъ концѣ 5 саж., состоящаго въ г. Валдаѣ въ 59-мъ кварт. подъ № 276-мъ, серебр. за 358 р. 57$\frac{1}{7}$ к. Данная писана на герб. листѣ въ 1 р. 80 к. серебр.; пошлинъ взято 14 р. 34 к. и съ акта 3 р. серебр.

16827. 1841 г. Іюня 20. Совершена купчая, на проданную Старорускими мѣщанами Петромъ *Петровымъ* и женою его Федосьею Петровою, Генералъ отъ Кавалеріи Князю Иларіону Васильевичу *Васильчикову*, пахатную и сѣнокосную землю, состоящую Новгородскаго уѣзда въ пустоши Волосовѣ, всего 15 десят., серебр. за 85 р. 72 к. Купчая писана на герб. листѣ въ 30 к. серебр.; пошлинъ взято 3 р. 43 к. и съ акта 3 р. серебр.

16828. 1841 г. Іюня 20. Совершена купчая, на проданный вдовою Новгородскою купеческою женою Пелагеею Александровою *Касиною*, сыну своему Новгородскому же мѣщанину Константину Иванову *Касину*, деревянный на ка-

менномъ фундаментѣ флигель съ пристройкою и землею, состоящій въ Новгородѣ 2-й Торговой Ч. 2-го кварт., мѣрою земли поперечнику по церковной площади 12, въ другомъ концѣ по улицѣ Малой Ильинской 18, длиннику по одну сторону 24½, а по другую 28 саж., серебр. за 300 р. Купчая писана на герб. листѣ въ 90 к. серебр.; пошлинъ взято 12 р. и съ акта 3 р. серебр.

16829. 1841 г. Іюня 23. Совершена купчая, на проданную помѣщицею Елисаветою Петровою *Колобовою*, *Департаменту Удѣловъ*, пахатную землю, состоящую Новгородскаго уѣзда Егорьевскаго Лугскаго погоста въ пустоши Княжинѣ, всего 6 десят. съ примѣрною землею, серебр. за 42 р. 85⁵⁄₇ к. Купчая писана на герб. листѣ въ 30 к. серебр.; пошлинъ взято 1 р. 71⁴⁄₇ к. и съ акта 3 р. серебр.

16830. 1841 г. Іюня 23. Выдана данная, Коллежскому Совѣтнику Степану Игнатьеву *Малевичу*, на купленное имъ съ публичнаго торга имѣніе, помѣщицы Губернской Секретарши Екатерины Васильевой *Ушаковой*, состоящее Боровичскаго уѣзда въ деревнѣ Пестовѣ, всего 5 мужеск. п. душъ съ семействами, строеніемъ, имуществомъ и землею 27 десят. и при деревнѣ Деревокъ 6 десят., серебр. за 386 р. Данная писана на герб. листѣ въ 1 р. 80 к. серебр.; пошлинъ взято 15 р. 44 к. съ акта 3 р. серебр.

Бессарабской Области въ Сорокско-Ясскомъ Окружномъ Судѣ:

16831. 1836 г. Декабря 22. Отъ резешей Ясскаго уѣзда селенія Кучой Мазылы Симіона и вдовы Анкуцы *Жардановыхъ*, Григораша и Стефанакія *Рошковыхъ*, и Молдавскаго Велъ-Капитана Андрея Иванова *Скурта*, явлена купчая, совершенная въ ономъ Судѣ 1839 г. Іюня 2, данная ими Коллежской Секретаршѣ Софьѣ Ивановой *Склифасовской*, на проданную первыми послѣдней 34½ саж. землю, изъ состава означенной вотчины Кучой, въ Ясскомъ уѣздѣ состоящей, за 103 р. 50 к. серебр. Купчая писана на герб. бумагѣ въ 3 р. асс.; пошлинъ съ суммы взыскано 3 р. 72 к.

16832. 1841 г. Апрѣля 18. Отъ повѣреннаго помѣщика Князя Михайла *Кантакузина*, Коллежскаго Регистратора Анастасія Евстафьева *Статевича*, явлена купчая, совершенная въ ономъ Судѣ сего жъ г. Мая 7, данная имъ Титулярному Совѣтнику Василью Ѳедорову *Мельникову*, на продажу первымъ послѣднему 2 души Цыганъ, за 42 р. серебр. Купчая писана на герб. листѣ въ 30 к. серебр.; пошлинъ съ суммы взыскано 1 р. 68 к. серебр.

16833. 1841 г. Апрѣля 18. Отъ повѣреннаго помѣщика Князя Михаила *Кантакузина*, Коллежскаго Регистратора Анастасія Евстафьева *Статевича*, явлена купчая, совершенная въ ономъ Судѣ сего жъ г. Мая 7, данная имъ Надворному Совѣтнику Ивану Яковлеву *Савичу*, на продажу первымъ послѣднему 5 душъ Цыганъ, за 75 р. серебр. Купчая писана на герб. листѣ въ 30 к. серебр.; пошлинъ съ суммы взыскано 3 р. серебр.

Владимірской губерніи въ Вязниковскомъ Уѣздномъ Судѣ:

16834. 1841 г. Іюня 6. Отъ Вязниковскаго 3-й гильдіи купца Григорья Иванова *Лазырева*, совершена купчая, на проданный имъ Вязниковскому 2-й гильдіи купцу Василью Ѳедорову *Демидову*, домъ съ принадлежащимъ къ нему строеніемъ и землею, состоящій въ г. Вязникахъ, мѣрою земли подъ тѣмъ домомъ и строеніемъ состоитъ въ длину 29, поперегъ въ обоихъ концахъ по 6 саж., за 250 р. серебр. Купчая писана на герб. листѣ въ 90 к. серебр.; взято пошлинъ 10 р. актовыхъ 3 р. серебр.

16835. 1841 г. Іюня 26. Отъ Вязниковскаго 3-й гильдіи купца Григорья Иванова *Лазырева*, совершена купчая, на проданный имъ Вязниковскому 2-й гильдіи купцу Василью Ѳедорову *Демидову*, флигель съ пристроемъ и землею, состоящій въ г. Вязникахъ, мѣрою земли подъ тѣмъ флигелемъ и строеніемъ въ длину 29, поперегъ въ обоихъ концахъ по 4 саж., за 250 р. серебр. Купчая писана на герб. листѣ въ 90 к. серебр.; пошлинъ взыскано 10 р. актовыхъ 3 р. серебр.

Владимірской губерніи въ Переславльскомъ Уѣздномъ Судѣ.

16836. 1841 г. Іюня 17. Совершена купчая, изъ дворянъ отъ дѣвицы Варвары Николаевой *Полуниной*, данная ею Штабсъ-Капитану Дмитрію Исакову *Лебле*, на проданную первою послѣднему пашенную, непашенную и лѣсомъ поросную землю, состоящую Переславльскаго уѣзда при сельцѣ Анисимовѣ, пустошахъ: Борка, Березовецъ и Кулига на Черномъ Омутѣ въ чрезполосномъ съ другими владѣльцами владѣніи, мѣрою всего во всѣхъ оныхъ дачахъ 28 десят., за 200 р. серебр. Купчая писана на герб. листѣ въ 90 к. серебр.; пошлинъ съ суммы взыскано 8 р. съ акта 3 р. серебр.

Войска Донскаго въ Усть-Медвѣдицкомъ Окружномъ Судномъ Начальствѣ:

16837. 1841 г. Февраля 18. Засвидѣтельствована отдѣльная запись, Березовской станицы Хорунженской женѣ Евдокѣи Семеновой *Каменновой*, данная ей отъ роднаго сына ея изъ дворянъ казака Семена Семенова *Каменнова*, на отдѣленныхъ послѣднимъ первой на законную часть крестьянскихъ людей изъ числа доставшихся ему по наслѣдству отъ покойнаго дѣда его Войсковаго Старшины Герасима Каменнова, состоящихъ по 8-й ревизіи въ Усть-Медвѣдицкомъ округѣ, а имянно: Данилу съ женою его, дѣтьми ихъ сыномъ Тимоѳеемъ, дочерью Варварою и рожденными послѣ 8-й ревизіи 2 сыновьями и осиротелую дѣвку Прасковью. Отдѣльная запись писана на герб. листѣ въ 90 к. серебр., съ акта взято 2 р. 86 к. серебр., того жъ числа.

16838. 1841 г. Марта 4. Совершена купчая, Войска Донскаго изъ дворянъ отъ дьячковской жены Елены Ефимовой *Ивановой*, данная ей отъ Войсковаго

Старшины Николая *Ефремова*, на проданныхъ последнимъ первой состоящихъ по 8-й ревизіи въ Усть-Медведицкомъ округе при слободе Даниловке крестьянъ, а имянно: Евдокима съ женою его Евдокеею, детьми ихъ дочерьми Анною и Ефимьею и умершимъ сыномъ Григорьемъ. Купчая писана на герб. листе въ 90 к. серебр.; пошлинъ взято 9 р. 16 к. съ акта 2 р. 86 к. серебр., того жъ числа.

16839. 1841 г. Марта 10. Совершена купчая, Распопинской станицы отъ Войсковаго Старшины Ивана Григорьева *Алексеева*, данная ему Вешенской станицы отъ Сотницкой жены Акулины Степановой *Мельниковой*, на проданныхъ последнею первому крестьянъ, состоящихъ по 8-й ревизіи Усть-Медведицкаго округа при хуторе Вислогузовомъ, а имянно: Василья вдоваго, Вукола съ женою его и дочерью ихъ после ревизіи рожденною Анною, со всемъ ихъ крестьянскимъ имуществомъ. Купчая писана на герб. листе въ 90 к. серебр.; пошлинъ взято 11 р. 40 к. съ акта 2 р. 86 к. серебр., того жъ числа.

16840. 1841 г. Марта 10. Совершена купчая, Роспопинской станицы отъ Войсковаго Старшины Ивана Григорьева *Алексеева*, данная ему Вешенской станицы отъ Сотницкой жены Акулины Степановой *Мельниковой*, на проданныхъ последнею первому крестьянъ, состоящихъ по 8-й ревизіи Усть-Медведицкаго округа при хуторе Вислогузовомъ, а имянно: Моисея съ женою его, детьми ихъ сыномъ Никитою, дочерьми Федосьею, Ефимьею и рожденною после ревизіи Зеновьею со всемъ ихъ крестьянскимъ имуществомъ. Купчая писана на герб. листе въ 90 к. серебр.; пошлинъ взято 11 р. 40 к. съ акта 2 р. 86 к. серебр., того жъ числа.

16841. 1841 г. Марта 14. Засвидетельствована отдельная запись, Войска Донскаго Подполковнице Павле Іевлевой *Красновой*, данная ей отъ родной матери ея Подполковницы Прасковьи Степановой *Боковой*, на отделенныхъ последнею первой 100 ревизскихъ душъ крестьянъ, съ принадлежащимъ къ нимъ женскимъ п. и рожденными после 8-й ревизіи обоего п. детьми, а равно со всемъ ихъ крестьянскимъ имуществомъ, изъ числа доставшихся ей отъ умершаго мужа ея Подполковника Іевлія Гаврилова Бокова, писанныхъ по 8-й ревизіи Усть-Медведицкаго округа при поселке Пасковатскомъ. Отдельная запись писана на герб. листе въ 24 р. серебр., взято съ акта 2 р. 86 к. серебр., того жъ числа.

Воронежской губерніи въ Острогожскомъ Уездномъ Суде:

16842. 1841 г. Іюня 4. Совершена купчая, отъ писца 3-го разряда Ивана Андреева *Останкова*, на проданное имъ Коллежскому Регистратору Николаю Гаврилову *Сланскому*, дворовое место съ выстроеннымъ на немъ деревяннымъ домомъ со всеми пристройками, обзаведеніями и словомъ что ни есть въ наличности, состоящее въ г. Коротояке въ 18-мъ кварт. подъ № 110-мъ, за

142 р. 85$\frac{5}{7}$ к. серебр. Купчая писана на герб. листѣ въ 30 к. серебр.; взято пошлинъ 5 р. 72 к. съ акта 3 р. серебр.

16843. 1841 г. Іюня 16. Совершена купчая, отъ Коллежской Регистраторши Марьи Петровой *Колесниковой*, на проданный ею Губернской Секретаршѣ Капиталинѣ Юдиной *Даніель*, деревянный жилый домъ съ постройкою и состоящимъ подъ онымъ дворовымъ мѣстомъ, коего мѣры въ длину 39, а въ ширину 33 саж., состоящій въ г. Острогожскѣ 2-й Ч. въ 14-мъ кварт., за 142 р. 85$\frac{5}{7}$ к. серебр. Купчая писана на герб. листѣ въ 30 к. серебр.; взято пошлинъ 5 р. 72 к. съ акта 3 р. серебр.

Гродненской губерніи въ Пружанскомъ Уѣздномъ Судѣ.

16844. 1841 г. Іюня 3. Отъ дворянина Франца *Избицкаго*, совершена купчая, на проданный имъ дворянину Ивану *Андроповскому*, участокъ земли, Пружанскаго уѣзда въ околицѣ Избицахъ расположенный 1 десят., за 48 р. серебр. Купчая писана на герб. бумагѣ въ 90 к. серебр.; взыскано пошлинъ 1 р. 92 к. съ акта 3 р. серебр.

Грузино-Имеретинской губерніи въ Нахичеванскомъ Уѣздномъ Судѣ:

16845. 1841 г. Мая 16. Отъ жителя Нахичеванскаго уѣзда Ордубатскаго участка г. Ордубата Мирзы-Ибрагима *Мамадъ-Гусеинъ-Оглы*, явлена купчая, совершенная въ ономъ Судѣ того жъ числа, на проданныя имъ жителямъ онаго же участка деревни Варагирдъ: Манвелу, Степану, Карапету и Худо *Микиртичевымъ*, 6 частей деревни Пазмара посѣвомъ на 5 халваровъ, состоящія въ Ордубатскомъ участкѣ, за 300 р. серебр. Купчая писана на герб. листѣ въ 90 к. серебр.; пошлинъ взыскано 12 р. актовыхъ 2 р. 86 к. серебр.

16846. 1841 г. Мая 16. Отъ жителя Нахичеванскаго уѣзда г. Ордубата Миркитича *Тиртатова*, явлена купчая, совершенная въ ономъ Судѣ того жъ числа, на проданный имъ Ордубатскому же жителю Наджафу Мамади *Джафаръ-Ханъ-Оглу*, садъ съ виноградными лозами и фруктовыми деревьями, за 500 р. серебр. Купчая писана на герб. листѣ въ 1 р. 80 к. серебр.; пошлинъ взыскано 20 р. актовыхъ 2 р. 86 к. серебр.

16847. 1841 г. Мая 28. Отъ жителя г. Нахичевана Мамади-Гусеинъ-Молла-Курбанъ *Али-Оглы*, явлена купчая, совершенная въ ономъ Судѣ того жъ числа, на проданный имъ Нахичеванскому же жителю Рустаму *Амирасанову*, домъ съ дворомъ, состоящій въ г. Нахичеванѣ въ Ч. Али-Ханлы, за 42 р. серебр. Купчая писана на герб. листѣ въ 90 к. серебр.; пошлинъ взыскано 1 р. 68 к. актовыхъ 2 р. 86 к. серебр.

16848. 1841 г. Мая 28. Отъ жителя г. Нахичевана Мамадъ-Гусеинъ *Али-Оглы*, явлена купчая, совершенная въ ономъ Судѣ того жъ числа, на проданный

имъ Нахичеванскому же жителю Сеидъ-Гусеинъ *Сеидъ - Гянджалія - Оглу*, домъ съ садомъ, состоящій въ г. Нахичеванѣ въ Ч. Али-Ханли, за 130 р. серебр. Купчая писана на герб. листѣ въ 90 к. серебр.; пошлинъ взыскано 5 р. 20 к. актовыхъ 2 р. 86 к. серебр.

Грузино-Имеретинской губерніи въ Горійскомъ Уѣздномъ Судѣ.

16849. 1841 г. Мая 20. Совершена купчая, на проданную Горійскимъ гражданиномъ Петромъ Манучаровымъ *Барамовымъ*, Руискимъ жителямъ крестьянамъ: Беруѣ, Петру, Гиголѣ и Василью Гогіевымъ *Гварзела-Швилебовымъ*, четырехъ-дневную пахатную землю, лежащую при селеніи Руисы послѣ Кварикійской церкви, за 85 р. серебр. Купчая писана на герб. листѣ въ 90 к. серебр.; пошлинъ взыскано 3 р. 40 к. съ акта 2 р. 90 к. серебр.

Грузино-Имеритинской губерніи въ Бѣлоканскомъ Уѣздномъ Судѣ.

16850. 1841 г. Мая 28. Отъ Сигнахскаго жителя Семена *Арутинова*, явлена купчая, совершенная въ ономъ Судѣ того жъ числа, данная имъ жителю Карабахскаго уѣзда селенія Баркуматъ, Давиду *Григорову*, на проданную первымъ послѣднему состоящую Бѣлоканскаго уѣзда въ мѣстечкѣ Закаталахъ деревянную лавку, за 135 р. серебр. Купчая писана на герб. листѣ въ 90 к. серебр.; пошлинъ съ 135 р. взято 5 р. 40 к. серебр.

Въ Кіевскомъ Уѣздномъ Судѣ:

16851. 1841 г. Апрѣля 9. Совершена купчая, на проданный лобаратористомъ 1-го класса Александромъ Макѣевымъ и женою его Прасковьею *Яценковыми*, Кіевскимъ мѣщанамъ Леонтью Павлову и женѣ его Аксиньѣ *Раблуновымъ*, домъ, въ Лыбедской г. Кіева Ч. состоящій, за 285 р. 15 к. серебр. Купчая писана на герб. листѣ въ 90 к. серебр.; пошлинъ взято 11 р. 41 к. съ акта 3 р. серебр.

16852. 1841 г. Апрѣля 11. Совершена купчая, на проданный солдатомъ Семеномъ Васильевымъ *Кимяковымъ*, унтеръ-офицеру Алексѣю Михайлову сыну *Михайлову*, домъ, въ Лыбедской г. Кіева Ч. состоящій, за 142 р. 80 к. серебр. Купчая писана на герб. листѣ въ 30 к. серебр.; пошлинъ взято 5 р. 71 к. съ акта 3 р. серебр.

16853. 1841 г. Апрѣля 18. Совершена купчая, на проданный вдовою унтеръ-офицершею Настасьею Васильевою *Хлоповою*, отставному фейерверкеру Минѣ Степанову *Евдокимову*, домъ, въ Лыбедской г. Кіева Ч. состоящій, за 285 р. 15 к. серебр. Купчая писана на герб. листѣ въ 90 к. серебр.; пошлинъ взято 11 р. 41 к. съ акта 3 р. серебр.

16854. 1841 г. Апрѣля 26. Совершена купчая, на проданный по довѣренности иностранца Генрика *Роде*, Титулярнымъ Совѣтникомъ Ѳедоромъ *Рихтеромъ*, дворянину Григорью *Клитъ*, домъ, за 200 р. серебр. Купчая пи-

сана на герб. листѣ въ 90 к. серебр.; взято пошлинъ 8 р. съ акта 3 р. серебр.

16855. 1841 г. Апрѣля 29. Совершена купчая, на проданный отставнымъ солдатомъ Борисомъ Максимовымъ сыномъ *Максимовымъ*, мѣщанину Никитѣ *Артименкову* и женѣ его Аксиньѣ, домъ, въ Лыбедской Ч. г. Кіева состоящій, за 270 р. серебр. Купчая писана на герб. листѣ въ 90 к. серебр.; взято пошлинъ 10 р. 80 к. съ акта 3 р. серебр.

Костромской губерніи въ Макарьевскомъ Уѣздномъ Судѣ:

16856. 1839 г. Іюня 23. Отъ Маіорши Любови Ивановой *Семеновой*, явлена копія съ копіи духовнаго завѣщанія, покойнаго Гофмейстера Графа Ивана Алексѣевича *Мусина-Пушкина*, утвержденнаго во 2-мъ Департаментѣ С. Петербургской Палаты Гражданскаго Суда 1836 г. Августа 24, на предоставленное послѣднимъ первой благопріобрѣтенное движимое и недвижимое съ крестьянами имѣніе, состояще Макарьевскаго уѣзда Сокольской вотчины по деревнямъ Шолошинѣ и Шомохтѣ, всего 211 душъ, со всѣмъ принадлежащимъ къ оному имѣнію крестьянскимъ строеніемъ, скотомъ, имуществомъ и принадлежащею къ онымъ деревнямъ землею; взыскано пошлинъ съ числа показанныхъ ревизскихъ душъ, полагая каждую въ 300 р. съ 63,300 р., 2,532 р. асс.

16857. 1841 г. Апрѣля 23. Отъ Штабсъ-Капитанши Флены Николаевой *Дурново* совершена купчая, на проданную ею вольноотпущенному отъ Дѣйствительнаго Статскаго Совѣтника и кавалера Николая Сергѣевича Всеволожскаго, крестьянину Юрьевецкаго уѣзда деревни Волынева, Ивану Өедорову *Мальчикову*, состоящую той же округи по деревнѣ Маломъ Оваловѣ, селидебную, пашенную, непашенную, лѣсную и сѣнокосную землю, всего 15 десят., серебр. за 171 р. $42\frac{6}{7}$ к. Купчая писана на герб. листѣ въ 90 к. серебр.; пошлинъ съ актовыми взыскано 9 р. $71\frac{4}{7}$ к., того жъ числа.

16858. 1841 г. Апрѣля 24. Отъ Штабсъ-Капитанши Флены Николаевой *Дурново* совершена купчая, на проданную ею вольноотпущенному отъ Дѣйствительнаго Статскаго Совѣтника и кавалера Николая Сергѣевича Всеволожскаго крестьянину Юрьевецкаго уѣзда деревни Волынева, Никифору Иванову *Мальчикову*, состоящую той же округи по деревнѣ Маломъ Овалову селидебную, пашенную и непашенную, лѣсную и сѣнокосную землею, всего 15 десят., серебр. за 171 р. $42\frac{6}{7}$ к. Купчая писана на герб. листѣ въ 90 к. серебр.; пошлинъ съ актовыми взыскано серебр. 9 р. $71\frac{5}{7}$ к., того жъ числа.

Костромской губерніи въ Солигаличскомъ Уѣздномъ Судѣ:

16859. 1841 г. Марта 3. Изъ дворянъ отъ канцеляриста Ивана Осипова *Денисьева*, совершена купчая, данная имъ вольноотпущенной отъ Князя Долгорукова, Чухломскаго уѣзда усадьбы Головинской крестьянской дочери дѣвкѣ Федосьѣ

Екимовой, на проданную первымъ послѣдней землю 10 десят., состоящую Чухломскаго уѣзда по усадьбѣ Головинской, за 71 р. 42$\frac{6}{7}$ к. серебр. Купчая писана на герб. листѣ въ 30 к. серебр.; пошлинъ взыскано 3 р. съ акта 3 р. серебр., того жъ числа.

16860. 1841 г. Марта 8. Отъ Маіора Петра Иванова *Щулепникова,* совершена купчая, данная имъ брату своему родному помѣщику изъ дворянъ Губернскому Секретарю Андрею Иванову *Щулепникову,* на проданную первымъ послѣднему землю 31 десят., состоящую Солигаличскаго уѣзда по сельцу Яру и въ прочихъ мѣстахъ, за 231 р. 42$\frac{6}{7}$ к. серебр. Купчая писана на герб. листѣ въ 90 к. серебр.; пошлинъ взыскано 8 р. 86 к. съ акта 3 р. серебр., того жъ числа.

Костромской губерніи въ Галичскомъ Уѣздномъ Судѣ:

16861. 1841 г. Марта 4. Совершена купчая, отъ Подпоручика Ивана Гаврилова *Бартенева,* на проданное имъ Подпоручицѣ Ульянѣ Дмитріевой *Бартеневой,* недвижимое имѣніе, состоящее Вологодской губерніи и уѣзда, по деревнѣ Курилову, заключающееся въ пашенной, непашенной, лѣсной и сѣнокосной землѣ, изъ половины 8-ю часть, всего 7 десят. съ саж., за 24 р. серебр. Купчая писана на герб. листѣ въ 30 к. серебр.; взято пошлинъ 96 к. за актъ 3 р. серебр.

16862. 1841 г. Марта 6. Совершена купчая, изъ дворянъ отъ вдовы Коллежской Секретарши Марьи Григорьевой *Вознесенской,* на проданнаго ею Штабсъ-Капитану Константину Абрамову *Жохову,* крестьянина, Галичскаго уѣзда по деревнѣ Цыбышеву, Мартьяна вдоваго, съ сыномъ Сергѣемъ съ женою его Федорою, сыномъ Иваномъ, дочерьми Федосьею и Настасью, дѣвку Маремьяну, съ владѣемою онымъ крестьяниномъ какъ по деревнѣ Цыбышевой равно по пустошамъ Даниловскому, Наволокамъ, Савкину, Пахомову и Деревенька пашенною, непашенною, лѣсною, сѣнокосною и всякихъ угодій землею, что значится по общему плану слѣдующую ей 8-ю часть, все безъ остатка, да въ особо замежеванныхъ вмѣстѣ двухъ пустошахъ Турбицыной и Шахонской, 7 десят., за 285 р. серебр. Купчая писана на герб. листѣ въ 90 к. серебр.; взято пошлинъ 11 р. 40 к. за актъ 3 р. серебр.

16863. 1841 г. Марта 7. Совершена купчая, отъ Галичскаго 3-й гильдіи купца Михайлы Никитина *Брудастова,* на проданное имъ Галичскому мѣщанину Филарету Иванову *Коробанову,* недвижимое имѣніе, состоящее въ Кремлѣ г. Галича въ 1-мъ кварт., заключающееся въ деревянномъ домѣ съ надворнымъ всякимъ строеніемъ и землею, коей мѣрою подъ строеніемъ, дворомъ и огородомъ въ длину 25, ширины 20 саж., серебр. за 100 р. Купчая писана на герб. листѣ въ 30 к. серебр.; пошлинъ съ актовыми взято 7 р. серебр.

16864. 1841 г. Марта 20. Совершена купчая, отъ Галичскаго мѣщанина Василья Иванова *Амошинскаго,* на проданное имъ дочери своей Галичской мѣщан-

ской дѣвицѣ Маремьянѣ Васильевой, недвижимое имѣніе, состоящее г. Галича въ Пробойной улицѣ какъ то: дворовую и огородную землю съ выстроеннымъ на оной деревяннымъ домомъ и всѣми принадлежащими къ оному дому службами, мѣрою коей земли по лицу и въ зади по 14½ саж., а длиною во внутрь кварт. 40 саж., серебр. за 142 р. 86 к. Купчая писана на герб. листѣ въ 30 к. серебр.; пошлинъ взято 5 р. 72 к. за актъ 3 р. серебр.

Въ Костромскомъ Уѣздномъ Судѣ.

16865. 1841 г. Марта 8. Отъ Подполковницы Татьяны Сергѣевой *Бешенцовой*, явлена купчая, совершенная въ Костромской Гражданской Палатѣ 1827 г. Марта 24, данная ей Титулярною Совѣтницею Ольгою Андреевою *Ивановою*, на проданную послѣднею первой, состоящую Костромской округи въ отхожей пустоши Ерловой землю 3 десят., асс. за 75 р. Купчая писана на герб. листѣ въ 3 р.; при совершеніи взыскано пошлинъ 3 р. за актъ 10 р. асс.

Костромской губерніи въ Буйскомъ Уѣздномъ Судѣ:

16866. 1841 г. Марта 24. Совершена купчая, флота отъ Лейтенанта Якова Ѳедорова *Перелешина*, на проданную имъ Буйской округи Государственной Контенеской вотчины крестьянамъ деревень: Вантина, Ивану *Ѳедосьеву*, Ивану *Иванову*, Окнягинина, Силантью *Семенову* и Колотилова, Алексѣю *Акинфіеву*, землю, состоящую Буйской округи по рѣкѣ Костромѣ въ наволокѣ Завершьѣ сѣнокосную съ пашнею изъ числа общаго владѣнія 5 десят. 1104 саж. двѣ доли, числомъ на его часть 3 десят. 1536 саж., болѣе или менѣе все безъ остатка, серебр. за 285 р. 71³⁄₇ к. Купчая писана на герб. листѣ въ 90 к. серебр.; пошлинъ съ суммы взыскано 11 р. 42⁶⁄₇ к. за актъ 3 р. серебр.

16867. 1841 г. Марта 26. Совершена купчая, отъ Подпоручика Ивана Петрова *Тарбеева*, на проданную имъ Капитанъ-Лейтенанту Ѳедору Дмитріеву *Голенищеву-Кутузову*, землю, Буйской округи въ отхожей пустоши Диринѣ пашенную и непашенную, съ лѣсами, сѣнными покосами, полагая примѣрно четвертую часть на которую должно причитаться 12 десят. 759½ квадрат. саж., серебр. за 92 р. 85⁵⁄₇ к. Купчая писана на герб. листѣ въ 30 к. серебр.; пошлинъ съ суммы взыскано 3 р. 71³⁄₇ к. за актъ 3 р. серебр.

16868. 1841 г. Марта 26. Совершена купчая, отъ помѣщика изъ дворянъ канцеляриста Николая Алексѣева *Бартенева*, на проданную имъ крестьянамъ Буйской округи Государственной Контеевской вотчины деревень: Дьяконки, Абраму *Савельеву*, Трофиму *Кириллову*, Прокофью *Андрееву*, Софону *Андрееву*, Устину *Борисову*, Леонтью *Максимову*, Макару *Петрову* и крестьянской той же

деревни женкѣ вдовѣ Авдотьѣ *Васильевой*, Фоминской, Ларіону *Григорьеву* и Глѣбовской, Ефиму *Яковлеву*, землю, Буйской округи по усадьбѣ Погорѣлкамъ пашенную и сѣнокосную 30 десят., серебр. за 214 р. $28\frac{4}{7}$ к. Купчая писана на герб. листѣ въ 90 к. серебр.; пошлинъ съ суммы взыскано 8 р. $57\frac{1}{7}$ к. за актъ 3 р. серебр.

16869. 1841 г. Апрѣля 8. Совершена купчая, изъ дворянъ отъ Губернской Секретарши Аграфены Андреевой *Ерышовой*, помѣщиковъ Петра *Иванова* и вдовы Прасковьи Кондратьевой *Нелидовой*, на проданную ими Государственному крестьянину Буйской округи деревни Ванева, Ивану Максимову *Москвину*, землю, Буйской округи по сельцу Болкошину пахатную и сѣнокосную, всего 5 десят. 450 саж., серебр. за 42 р. $85\frac{5}{7}$ к. Купчая писана на герб. листѣ въ 30 к. серебр.; взыскано пошлинъ съ суммы 1 р. $71\frac{3}{7}$ к. за актъ 3 р. серебр.

16870. 1841 г. Апрѣля 26. Совершена купчая, отъ супруги Генералъ-Адъютанта Генералъ-Лейтенанта Марьи Васильевны *Адлербергъ*, на проданную ею крестьянамъ Государственной Контеевской вотчины деревень: Груздева, Степану *Иванову* и Петру Михайлову, Спаской, Сергѣю *Иванову* и Лапатиной Ивану *Дмитріеву*, землю, Буйской округи въ наволокѣ Обуховѣ пахатную и сѣнокосную 10 десят. $778\frac{3}{4}$ саж., серебр. за 282 р. $85\frac{5}{7}$ к. Купчая писана на герб. листѣ въ 90 к. серебр.; пошлинъ взыскано 11 р. $28\frac{4}{7}$ к. за актъ 3 р. серебр.

16871. 1841 г. Апрѣля 29. Совершена купчая, отъ Маіора Николая Петрова *Воропанова*, на проданную имъ брату своему родному Штабсъ-Капитану Якову Петрову *Воропанову*, землю, Буйской округи по сельцу Дору Старцову пахатную, лѣсную и сѣнокосную $21\frac{1}{2}$ десят. и въ пустоши Дору Демидовѣ 14 десят, съ гуменнымъ строеніемъ, овиномъ и сараемъ, серебр. за 257 р. $14\frac{2}{7}$ к. Купчая писана на герб. листѣ въ 90 к. серебр.; пошлинъ взыскано 10 р. $28\frac{4}{7}$ к. за актъ 3 р. серебр.

Костромской губерніи въ Юрьевецкомъ Уѣздномъ Судѣ:

16872. 1841 г. Марта 24. Изъ дворянъ отъ дѣвицы Марьи Яковлевой *Аврамовой*, совершена купчая, на проданную ею вольноотпущеннымъ отъ нея крестьянамъ Юрьевецкаго уѣзда деревни: Первунина: Семену *Тихонову*, Селиверсту и Михѣю *Никитинымъ* и наслѣдникамъ ихъ, разныхъ угодій землю, состоящую въ помянутой деревнѣ Первуниной и въ пустошахъ Дубневѣ, Осташковѣ, въ лѣсу Сысуихѣ и въ мельницахъ, заключающуюся въ 24 десят. съ саж., за 285 р. $71\frac{3}{7}$ к. серебр. Купчая писана на герб. листѣ въ 90 к. серебр.; пошлинъ съ суммы взыскано 11 р. $42\frac{6}{7}$ к. съ акта 3 р. серебр., того жъ числа.

16873. 1841 г. Марта 24. Изъ дворянъ отъ дѣвицы Марьи Яковлевой *Аврамовой*, совершена купчая, на проданную ею вольноотпущенному отъ нея крестьянину

янину Юрьевецкаго уѣзда деревни Первунина Афанасью Михайлову и наслѣдникамъ его, разныхъ угодій землю, состоящую въ упомянутой деревнѣ Первуниной и въ пустошахъ Дубневѣ, Осташковѣ, въ лѣсу Сысуихѣ и въ мельницахъ, заключающуюся въ 24 десят. съ саж., за 285 р. 71$\frac{3}{7}$ к. Купчая писана на герб. листѣ въ 90 к. серебр.; пошлинъ съ суммы взыскано 11 р. 42$\frac{6}{7}$ к. съ акта 3 р. серебр., того жъ числа.

Курской губерніи въ Щигровскомъ Уѣздномъ Судѣ:

16874. 1840 г. Сентября 12. Отъ помѣщицы Александры Андреевой *Русановой*, явлена купчая, совершенная въ ономъ Судѣ 1830 г. Ноября 3, данная ей помѣщикомъ дворяниномъ Андреемъ Степановымъ *Михайловымъ*, на проданную послѣднимъ первой землю, состоящую Щигровскаго уѣзда села Покровскаго что на Стану въ разныхъ урочищахъ 20 десят. указной мѣры, съ лѣсами, дубровами, сѣнными покосами, рыбными ловлями, усадебнымъ мѣстомъ, съ имѣющимся на ономъ строеніемъ, серебр. за 285 р. 71$\frac{3}{7}$ к. Купчая писана на герб. листѣ въ 3 р.; пошлинъ взято 40 р. съ акта 10 р. асс.

16875. 1841 г. Января 23. Отъ Подполковницы Евпраксіи Яковлевой *Барковой*, совершено духовное завѣщаніе, данное ею родной сестрѣ своей Подполковницѣ Александрѣ Яковлевой *Барковой*, на предоставленное первою послѣдней движимое и недвижимое имѣніе, состоящее Щигровскаго уѣзда въ деревнѣ Толстомъ Колодезѣ и селѣ Покровскомъ, въ коемъ земли 100 десят. указной мѣры, усадебное мѣсто съ выстроеннымъ на ономъ деревяннымъ домомъ, плодовитымъ садомъ, дворовыхъ людей и крестьянъ 39 душъ, съ ихъ женами и дѣтьми, положенныхъ по 8-й ревизіи въ означенныхъ деревнѣ и селѣ, коему показана цѣна 6,000 р. серебр. Духовное завѣщаніе писано на герб. листѣ въ 12 р. серебр.; взыскано съ акта 3 р. серебр.

16876. 1841 г. Января 28. Отъ Прапорщицы Марьи Ивановой *Татаренковой*, совершена купчая, данная ею дворянкѣ Коллежской Секретаршѣ Варварѣ Афанасьевой *Татаренковой*, на проданную первою послѣдней 12 десят. указной мѣры землю, состоящую Щигровскаго уѣзда въ дачахъ Большихъ Щигровъ и Красной Поляны, за 285 р. 71$\frac{3}{7}$ к. серебр. Купчая писана на герб. листѣ въ 90 к. серебр.; пошлинъ съ 285 р. 71$\frac{3}{7}$ к. взыскано 12 р. съ акта 3 р. серебр.

16877. 1841 г. Февраля 19. Отъ Щигровскаго мѣщанина Ивана Степанова *Красницкаго*, совершена купчая, данная имъ Щигровской мѣщанкѣ Ефимьѣ Степановой *Красницкой*, на проданную первымъ послѣдней каменную лавку четверть нумера состоящую въ г. Щиграхъ въ каменномъ ряду подъ № 1-мъ съ усадебнымъ мѣстомъ, за 200 р. серебр. Купчая писана на герб. листѣ въ 90 к. серебр.; пошлинъ съ 200 р. взыскано 8 р. 40 к. съ акта 3 р. серебр.

16878. 1841 г. Февраля 19. Отъ Щигровскаго мѣщанина Ивана Степанова *Красницкаго*, совершена купчая, данная имъ Щигровскаго купеческаго сына Ивана *Голева*, женѣ Евпраксіи Ѳедоровой, на проданную первымъ послѣдней деревянную лавку съ усадебнымъ мѣстомъ, состоящую въ г. Щиграхъ въ Красномъ ряду на базарной площади подъ № 16-мъ, за 200 р. серебр. Купчая писана на герб. листѣ въ 90 к. серебр.; пошлинъ съ 200 р. взыскано 8 р. 40 к. съ акта 3 р. серебр.

16879. 1841 г. Февраля 24. Отъ помѣщика дворянина канцеляриста Василья Семенова *Прединскаго*, совершена купчая, данная имъ помѣщицѣ Штабсъ-Капитаншѣ Марьѣ Ивановой *Боранцовой*, на проданную первымъ послѣдней 8 десят. указной мѣры землю, состоящую Щигровскаго уѣзда въ дачѣ подгородней слободы Троицкой въ разныхъ урочищахъ въ чрезполосномъ владѣніи съ разными владѣльцами, за 220 р. серебр. Купчая писана на герб. листѣ въ 90 к. серебр.; пошлинъ съ 220 р. взыскано 9 р. 24 к. съ акта 3 р. серебр.

16880. 1841 г. Февраля 25. Отъ свободнаго хлѣбопашца Щигровскаго уѣзда села Рождественскаго, что на Шповцѣ Константина Иванова *Удальцова*, совершена купчая, данная имъ того жъ уѣзда Государственному крестьянину Ѳедору Егорову *Букрѣеву*, на проданную первымъ послѣднему 16 десят. указной мѣры землю, состоящую Щигровскаго уѣзда въ дачѣ села Рождественскаго, что на Шповцѣ въ разныхъ урочищахъ, за 228 р. 71$\frac{3}{7}$ к. серебр. Купчая писана на герб. листѣ въ 90 к. серебр.; пошлинъ съ 228 р. взыскано 12 р. съ акта 3 р. серебр.

16881. 1841 г. Марта 1. Отъ помѣщика дворянина канцеляриста Ивана Емельянова *Ватутина*, совершена купчая, данная имъ помѣщицѣ Коллежской Секретаршѣ Ольгѣ Константиновой *Волуниной*, на продажу первымъ послѣдней 2 десят. 1500 квадрат. саж. указной мѣры земли, состоящей Орловской губерніи, Ливенскаго уѣзда въ Пятинской дачѣ села Вышняго Долгова Колодезя при деревнѣ Гремячкѣ въ низъ по правую сторону рѣчки Гремячки, за 100 р. серебр. Купчая писана на герб. листѣ въ 90 к. серебр.; пошлинъ съ 100 р. взыскано 4 р. 20 к. съ акта 3 р. серебр.

16882. 1841 г. Марта 1. Отъ помѣщика Штабсъ-Капитана Семена Иванова *Глазова*, совершена купчая, данная имъ Коллежскому Ассессору Ильѣ Степанову *Матвѣеву*, на проданную первымъ послѣднему 5 десят. указной мѣры землю, состоящую Щигровскаго уѣзда села Знаменскаго, Кривцова тожъ въ деревнѣ Паповцѣ въ урочищахъ Пырляхъ и Гнилой Плотѣ, за 142 р. $\frac{6}{7}$ к. серебр. Купчая писана на герб. листѣ въ 90 к. серебр.; пошлинъ съ 142 р. $\frac{6}{7}$ к. взыскано 5 р. 95 к. съ акта 3 р. серебр.

16883. 1841 г. Марта 7. Отъ Щигровскаго 3-й гильдіи купца Никиты Семенова *Степаненкова*, совершена купчая, данная имъ Щигровскому 2-й гильдіи

купцу Алексѣю Ѳедорову *Енютину*, на проданный первымъ послѣднему каменный домъ съ строеніемъ и усадебнымъ мѣстомъ, состоящій въ г. Щиграхъ на Красной улицѣ, за 285 р. 71⅗ к. серебр. Купчая писана на герб. листѣ въ 90 к. серебр.: пошлинъ съ 285 р. 71⅗ к. взыскано 12 р. съ акта 3 р. серебр.

Курской губерніи въ Корочанскомъ Уѣздномъ Судѣ:

16884. 1841 г. Іюня 13. Совершена купчая, г. Корочи мѣщанкою Марьею Петровою *Пигаревою*, данная ею г. Короча мѣщанкѣ Христинѣ Сергѣевой *Пигаревой*, на проданное первою послѣдней усадебное дворовое мѣсто, съ находящимся на ономъ деревяннымъ домомъ, надворнымъ строеніемъ, огорожею и плодовитымъ садомъ, состоящее въ г. Корочѣ въ 1-й Ч. на Кузубовской улицѣ, въ 30-мъ кварт. подъ № 449-мъ, въ коемъ мѣстѣ мѣры въ длину 105 саж. 1 арш., а въ ширину съ одного конца отъ улицы 20, по срединѣ 25, а въ заднемъ концѣ 30 саж., серебр. за 86 р. Купчая писана на герб. листѣ въ 30 к. серебр.; пошлинъ съ 86 р. взыскано 3 р. 44 к. съ акта 3 р. серебр., того жъ числа.

16885. 1841 г. Іюня 13. Совершена купчая, помѣщикомъ Поручикомъ Семеномъ Петровымъ *Шумаковымъ*, данная имъ Корочанскаго уѣзда села Отскочнаго, Шахова тожъ Васильевской церкви Священнику Петру *Ильинскому*, на проданную первымъ послѣднему распашную 12½ десят. землю, со всѣми принадлежащими къ ней угодьями, въ дачахъ того жъ села Отскочнаго, Шахова тожъ состоящую, Дерниновскою именуемую, серебр. за 228 р. Купчая писана на герб. листѣ въ 90 к. серебр.; пошлинъ съ 228 р. взыскано 9 р. 12 к. съ акта 3 р. серебр.

16886. 1841 г. Іюня 13. Совершена купчая, помѣщикомъ Поручикомъ Семеномъ Петровымъ *Шумаковымъ*, данная имъ Корочанскаго уѣзда села Отскочнаго, Шахова тожъ Васильевской церкви Священнику Петру *Ильинскому*, на проданную первымъ послѣднему, распашную 12½ десят. землю, со всѣми принадлежащими къ ней угодьями, въ дачахъ того жъ села Отскочнаго, Шахова тожъ состоящую, Дерниковскою именуемую, серебр. за 285 р. Купчая писана на герб. листѣ въ 90 к. серебр.; пошлинъ съ 285 р. взыскано 11 р. 40 к. съ акта 3 р. серебр., того жъ числа.

Могилевской губерніи въ Оршанскомъ Уѣздномъ Судѣ:

16887. Совершена купчая, отъ опекуна малолѣтныхъ дѣтей покойнаго Еврея Тани *Эбштейна*, Янкеля Найши и попечительницы Хаи *Эбштейнъ* и наслѣдника Файбиша Эбштейна, на проданный ими Могилевскому мѣщанину Мордуху Лейбовичу *Левентину*, во 2-й Ч. г. Орши домъ съ двухъ-этажнымъ неоконченнымъ анбаромъ и землею 64 квадрат. саж., за 300 р. серебр.

Купчая писана на герб. листѣ въ 90 к. серебр.; пошлинъ взято 12 р. серебр.

16888. Совершена купчая, отъ опекуна малолѣтныхъ дѣтей покойнаго Еврея Тании Эбштейна Янкеля *Найши* и попечительницы Хаи и наслѣдника Файбиша *Эбштейновъ*, на проданный ими Чаусовскому Еврею Шаѣ *Хацкелевичу*, во 2-й Ч. г. Орши домъ съ ледникомъ подъ онымъ и плацомъ 46 квадрат. саж., за 200 р. серебр. Купчая писана на герб. листѣ въ 90 к. серебр.; пошлинъ взыскано 8 р. серебр.

Псковской губерніи въ Порховскомъ Уѣздномъ Судѣ.

16889. 1841 г. Іюня 14. Совершена купчая на проданную помѣщикомъ Коллежскимъ Ассессоромъ Дементьемъ Яковлевымъ *Рындинымъ*, помѣщику Оберъ-Егермейстеру, Дѣйствительному Тайному Совѣтнику Дмитрію Васильевичу *Васильчикову*, землю, состоящую Порховскаго уѣзда при селѣ Ручьяхъ въ отхожихъ пустошахъ Держцахъ 16 десят., Кашеновѣ 7 десят., всего 23 десят. съ пашнею, лѣсами, сѣнными покосами и всякими угодьями, за 300 р. серебр. Купчая писана на герб. листѣ въ 90 к. серебр.; взыскано пошлинъ 12 р. съ акта 3 р. серебр., того жъ числа.

Псковской губерніи въ Островскомъ Уѣздномъ Судѣ.

16890. 1841 г. Іюня 27. Совершена купчая, отъ помѣщика Полковника и кавалера Ивана Карлова *Меландера*, на проданную имъ уволенному отъ службы Штабсъ-Капитану Виссаріону Семенову *Мягкову*, землю, состоящую Островскаго уѣзда въ деревнѣ Борисовой, Агафонова тожъ изъ 30 десят. 1186 саж. 10 десят., за 45 р. серебр. Купчая писана на герб. листѣ въ 30 к. серебр.; пошлинъ взыскано 1 р. 80 к. актовыхъ 2 р. 86 к. серебр., того жъ числа.

Псковской губерніи въ Холмскомъ Уѣздномъ Судѣ.

16891. 1841 г. Іюня 28. Отъ помѣщицы Титулярной Совѣтницы Княгини Прасковьи Степановой *Шаховской*, совершена купчая, на проданное ею вольноотпущенному отъ нее крестьянину Кондратью *Иванову*, недвижимое имѣніе, состоящее Псковской губерніи, Холмскаго уѣзда въ деревнѣ Черной Лукѣ, заключающееся въ землѣ изъ 39 десят. 402 саж., всего удобной и неудобной 15 десят., серебр. за 100 р. Купчая писана на герб. листѣ въ 90 к. серебр.; пошлинъ взыскано 4 р. за актъ 3 р. серебр., того жъ числа.

Рязанской губерніи въ Михайловскомъ Уѣздномъ Судѣ:

16892. 1841 г. Январл 24. Изъ дворянъ отъ Коллежскаго Регистратора Александра Ѳедорова *Бородавкина*, совершена купчая, на продажу имъ дворянкѣ Ѳедосьѣ Алексѣевой *Каратаевой*, пашенной земли 6 десят., лѣсу и

луговъ, примѣрно около 2 десят. и усадебное мѣсто съ огородомъ, состоящихъ Тульской губерніи, Веневскаго уѣзда при сельцѣ Стрѣляевкѣ, за 80 р. серебр, Купчая писана на герб. листѣ въ 30 к. серебр.; пошлинъ съ 80 р. взыскано 3 р. 20 к. серебр., того жъ числа.

16893. 1841 г. Января 27. Изъ дворянъ отъ фурьера Ивана Петрова *Смердова*, совершена купчая, на продажу имъ Михайловскаго уѣзда села Машкова дьячку Василью Степанову *Баброву*, пашенной земли 7½ десят. съ усадебнымъ мѣстомъ, состоящей Михайловскаго уѣзда при сельцѣ Зенинскомъ въ пустоши Рядинской, Тимирязевской тожъ и урочищѣ Зенанскомъ Полѣ, за 280 р. серебр. Купчая писана на герб. листѣ въ 90 к. серебр.; пошлинъ съ 280 р. взыскано 11 р. 20 к. серебр., того жъ числа.

16894. 1841 г. Марта 26. Изъ дворянъ отъ Титулярной Совѣтницы Марьи Алексѣевой *Клементьевой*, совершена купчая, на продажу ею Подпоручику Герасиму Иванову *Карчагину*, пашенной земли 10 десят., состоящей Пронскаго уѣзда при деревнѣ Медвѣдевой, Андреевской тожъ, за 280 р. серебр. Купчая писана на герб. листѣ въ 90 к. серебр.; пошлинъ съ 280 р. взыскано серебр. 11 р. 20 к., того жъ числа.

16895. 1841 г. Апрѣля 14. Отъ Михайловскаго мѣщанина Дмитрія Алексѣева *Гридина*, совершена купчая, на продажу имъ г. Михайлова Покровскаго дѣвичьяго монастыря дьячка Ивана *Яковлева*, женѣ Татьянѣ Тимоѳеевой, усадебнаго мѣста съ деревяннымъ на ономъ строеніемъ, состоящаго въ г. Михайловѣ въ 13-мъ кварт. подъ № 7-мъ, за 28 р. серебр. Купчая писана на герб. листѣ въ 30 к. серебр.; пошлинъ съ 28 р. взыскано серебр. 1 р. 12 к., того жъ числа.

Рязанской губерніи въ Пронскомъ Уѣздномъ Судѣ:

16896. 1841 г. Марта 10. Подпоручикомъ Григорьемъ Григорьевымъ *Пирожковымъ*, совершена купчая, на проданное имъ Губернской Секретаршѣ Феодосіи Ѳедоровой *Лейпковской*, недвижимое имѣніе, состоящее Пронскаго уѣзда въ селѣ Суйскѣ крестьянъ, писанныхъ по 8-й ревизіи мужеск. п. 2 души съ дѣтьми ихъ, да пашенной земли въ томъ селѣ Суйскѣ 14 десят. съ усадьбою и прочими угодьями, съ крестьянскимъ надворнымъ и гуменнымъ строеніемъ, все безъ остатка, за 285 р. серебр. Купчая писана на герб. листѣ въ 90 к. серебр.; пошлинъ съ 285 р. взыскано 11 р. 40 к. съ акта 3 р. серебр., того жъ числа.

16897. 1841 г. Марта 10. Учиненъ раздѣльный актъ имѣнію, изъ дворянъ Прапорщика Льва Ѳедорова *Кожухова*, состоящему Рязанской губерніи и онаго жъ уѣзда, въ сельцѣ Лысцевѣ 4 ревизскихъ души мужеск. п., да пашенной земли 36 десят. съ усадьбою, угодьями и Пронскаго уѣзда въ сельцѣ Енинскомъ пашенной земли 3 десят., съ усадьбою и угодьями, между наслѣдниками Прапорщи-

цею Марьею Ивановою, дѣтьми ея Подпоручикомъ Васильемъ и Степаномъ Львовыми *Кожуховыми*, Прапорщичьею дочерью Агафьею Львовою *Сульменевою*, внуками ея Губернскою Секретаршею Анною *Вуковскою* и дѣвицею Елисаветою *Кожуховою*, которому имѣнію цѣна объявлена 722 р. 85⁵⁄₇ к. серебр. Раздѣльный актъ писанъ на герб. листѣ въ 1 р. 80 к. серебр., взыскано съ акта 3 р. серебр.

16898. 1841 г. Марта 10. Отставнымъ Маіоромъ Тимоѳеемъ Ѳедоровымъ *Тарасовымъ*, совершена купчая, на проданную имъ изъ дворянъ урядницѣ Марьѣ Васильевой *Пущиной*, пашенную землю, состоящую Пронскаго уѣзда при деревнѣ Хрущевой, Гудино тожъ и въ пустоши Княжой, всего 2 четверти и 2 трети съ усадьбою и прочими угодьями, все безъ остатка, за 143 р. серебр. Купчая писана на герб. листѣ въ 90 к. серебр.; пошлинъ съ 143 р. взыскано 5 р. 72 к. съ акта 3 р. серебр., того жъ числа.

16899. 1841 г. Марта 18. Пронскаго уѣзда села Абакумова Ильинской церкви Діакономъ Иваномъ *Меркуріевымъ*, совершена купчая, на проданную имъ Штабсъ-Капитану Ивану Семенову *Маркову*, пашенную землю, состоящую Пронскаго уѣзда въ деревнѣ Варыпаевой пашенной съ угодьями, всего 8 десят., всю безъ остатка, за 72 р. серебр. Купчая писана на герб. листѣ въ 30 к. серебр.; пошлинъ съ 72 р. взыскано 2 р. 88 к. съ акта 3 р. серебр., того жъ числа.

16900. 1841 г. Апрѣля 7. Неслужащими дворянами: Григорьемъ Петромъ и Ильею Лукиными *Шаховыми*, совершена купчая, на проданную ими Коллежской Совѣтницѣ Олимпіадѣ Ивановой *Ѳедоровой*, пашенную землю, состоящую Пронскаго уѣзда въ пустоши Щекотовой 5¼ десят. и Спаскаго уѣзда въ деревнѣ Ушаковѣ ¾ десят. съ усадьбою и прочими угодьями, за 200 р. серебр. Купчая писана на герб. листѣ въ 90 к. серебр.; пошлинъ съ 200 р. взыскано 8 р. съ акта 3 р. серебр., того жъ числа.

16901. 1841 г. Апрѣля 18. Неслужащимъ дворяниномъ Яковомъ Ѳедоровымъ *Карповымъ*, совершена купчая, на проданную имъ экономическому крестьянину Гуру Варламову *Вандышеву*, пашенную землю, состоящую Пронскаго уѣзда въ селѣ Долматовѣ 6 десят. съ усадьбою и угодьями, за 186 р. серебр. Купчая писана на герб. листѣ въ 90 к. серебр.; пошлинъ съ 186 р. взыскано 7 р. 44 к. съ акта 3 р. серебр., того жъ числа.

Рязанской губерніи въ Ряжскомъ Уѣздномъ Судѣ:

16902. 1841 г. Апрѣля 11. Совершена купчая, отъ Ряжскаго 3-й гильдіи купца Петра Васильева *Попова*, на продажу имъ Ряжскому жъ 3-й гильдіи купцу Дмитрію Алексѣеву *Морозову*, каменной лавки крытой желѣзомъ, состоящей въ г. Ряжскѣ на Хлѣбной площади подъ № 26-мъ, съ находя-

щеюся подъ нею землею, за 100 р. серебр. Купчая писана на герб. листѣ въ 90 к. серебр.; пошлинъ взыскано 4 р. актовыхъ 3 р. серебр.

16903. 1841 г. Апрѣля 16. Совершена купчая, Ряжскаго уѣзда деревни Жарной отъ однодворца Антона Евдокимова *Тарасова*, на продажу имъ того жъ уѣзда деревни Табаевой однодворцу Өедору Алексѣеву *Аблову*, пашенной земли, лежащей въ дачахъ деревни Жарной 7 четвертей, за 100 р. серебр. Купчая писана на герб. листѣ въ 90 к. серебр.; пошлинъ взыскано 4 р. актовыхъ 3 р. серебр.

Рязанской губерніи въ Спаскомъ Уѣздномъ Судѣ.

16904. 1841 г. Мая 13. Совершена купчая, на проданное бывшимъ Спаской округи села Старой Рязани Благовѣщенской церкви, а нынѣ заштатнымъ дьячкомъ Сергѣемъ *Яковлевымъ*, Полковнику Өедору Іевлееву *Стерлигову*, недвижимое имѣніе, состоящее Рязанской губерніи, Спаской округи при селѣ Старой Рязанѣ пашенной земли 4 четверти въ полѣ, а въ двухъ по тому жъ съ принадлежащими къ оной угодьями, словомъ сказать что ему при означенномъ селѣ принадлежитъ, то все безъ остатка, серебр. за 57 р. 14$\frac{2}{7}$ к. Купчая писана на герб. листѣ въ 30 к. серебр.; пошлинъ съ 57 р. 14$\frac{2}{7}$ г. взыскано 2 р. 28$\frac{4}{7}$ к. серебр., того жъ числа.

Тобольской губерніи въ Тюменскомъ Окружномъ Судѣ:

16905. 1841 г. Января 2. 3-й гильдіи отъ купеческаго брата Абрама Егорова *Проскурякова*, явлена купчая, совершенная въономъ Судѣ 1840 г. Декабря 12, данная ему Тюменской вольной Аптеки Провизоромъ Александромъ *Дауделемъ*, на проданное послѣднимъ первому пустопорожнее мѣсто, состоящее г. Тюмена въ 3-мъ варт. въ приходѣ Вознесенія Господня, подъ коимъ длиннику по улицѣ и въ задахъ по 16, поперечнику съ обѣихъ сторонъ 30 саж., за 80 р. асс. Купчая писана на герб. листѣ въ 1 р.; съ 80 р. взыскано пошлинъ серебр. 3 р. 77$\frac{1}{7}$ к.

16906. 1841 г. Января 2. Отъ Тюменскаго 3-й гильдіи купеческаго брата Абрама Егорова *Проксурякова*, явлена купчая, совершенная въ ономъ Судѣ того жъ Января 12, данная ему Тюменскимъ Провизоромъ вольной Аптеки Александромъ *Дауделемъ*, на проданный послѣднимъ первому деревянный домъ съ пристройками, состоящій г. Тюмяна въ 3-мъ варт. въ приходѣ Вознесенскомъ, подъ коимъ земли длиннику по улицѣ 14 саж. 1 арш., въ задахъ 18, поперечнику съ обѣихъ сторонъ 30 саж., за 500 р. асс. Купчая писана на герб. листѣ въ 1 р.; пошлинъ съ 500 р. взыскано серебр. 5 р. 71$\frac{3}{7}$ к.

16907. 1841 г. Января 16. Отъ Тюменской мѣщанской жены Прасковьи Алексѣевой *Сусловой*, явлена купчая, совершенная въ ономъ Судѣ того жъ числа,

данная ей Тюменскимъ мѣщаниномъ Григорьемъ Ильинымъ *Фуфаевымъ*, на проданный послѣднимъ первой деревянный домъ съ землею и мѣстомъ, состоящій г. Тюмена въ 1-мъ кварт. въ приходѣ Знаменія Богородицы, подъ коимъ земли длиннику по улицѣ и въ задахъ по 10, поперечнику съ обѣихъ сторонъ по $18\frac{1}{2}$ саж., за 50 р. асс. Купчая писана на герб. листѣ въ 1 р.; пошлинъ съ 50 р. взыскано серебр. $57\frac{1}{7}$ к.

16908. 1841 г. Февраля 18. Отъ вольнопришедшей крестьянской жены Прасковьи Игнатьевой *Чернышевой*, явлена купчая, совершенная въ ономъ Судѣ того жъ числа, данная ей Тюменскимъ мѣщаниномъ Сергѣемъ Андреевымъ *Шешуковымъ*, на проданный послѣднимъ первой деревянный домъ, состоящій г. Тюмена въ 1-мъ кварт. въ приходѣ Спаскомъ, подъ коимъ земли длиннику 10, поперечнику 18 саж. 1 арш., за 900 р. асс. Купчая писана на герб. листѣ въ 3 р.; пошлинъ съ 900 р. взыскано серебр. 10 р. $28\frac{4}{7}$ к.

16909. 1841 г. Марта 1. Отъ Тюменскаго мѣщанина Петра Егорова *Хворостова*, явлена купчая, совершенная въ ономъ Судѣ того жъ числа, данная ему Тюменскимъ крестьяниномъ Кирилломъ Степановымъ *Рыболовымъ*, на проданное послѣднимъ первому пустопорожнее мѣсто, состоящее г. Тюмена въ 3-мъ кварт. въ приходѣ Вознесенскомъ, длиннику по улицѣ 12, поперечнику съ обѣихъ сторонъ по 15 саж., за 90 р. асс. Купчая писана на герб. листѣ въ 3 р.; пошлинъ съ 90 р. взято серебр. 1 р. $2\frac{6}{7}$ к.

16910. 1841 г. Марта 1. Отъ Тюменскаго мѣщанина Якова Михайлова и жены его Натальи Ивановой *Тонковыхъ*, явлена купчая, совершенная въ ономъ Судѣ того жъ числа, данная имъ вдовою Священническою женою Анною Петровою *Щетининою*, на проданный послѣднею первымъ деревянный домъ съ пристройками, состоящій г. Тюмена въ 1-мъ кварт. въ приходѣ Спаскомъ, подъ коимъ земли длиннику по улицѣ $5\frac{1}{2}$, поперечнику 12 саж., за 195 р. асс. Купчая писана на герб. листѣ въ 3 р.; пошлинъ съ 195 р. взыскано серебр. 2 р. $22\frac{6}{7}$ к.

16911. 1841 г. Марта 24. Отъ Тюменскаго 3-й гильдіи купеческаго сына Николая Григорьева *Рѣшетникова*, явлена купчая, совершенная въ ономъ Судѣ того жъ числа, данная ему Тюменскимъ мѣщаниномъ Михайломъ Ивановымъ *Нагибинымъ*, на проданный послѣднимъ первому деревянный домъ съ пристройками, состоящій г. Тюмена въ 3-мъ кварт. въ приходѣ Вознесенскомъ, длиннику подъ онымъ земли по улицѣ 19 саж. 1 арш., въ задахъ 22, поперечнику по правую сторону 21, лѣвую 16 саж., за 350 р. асс. Купчая писана на герб. листѣ въ 3 р.; пошлинъ съ 350 р. взыскано серебр. 4 р.

Тобольской губерніи въ Курганскомъ Окружномъ Судѣ:

16912. 1841 г. Февраля 2. Засвидѣтельствовано домовое духовное завѣщаніе, дан-

ное отъ вдовы Курганской 3-й гильдіи купеческой жены Феклы Яковлевой *Кузнецовой*, въ отмѣну прежде постановленнаго таковаго жъ завѣщанія 7 Мая 1837 г. на имя племянницы своей Прасковьи *Завьяловой*, таковой же сестрѣ ея крестьянской дочери Аксиньѣ *Завьяловой*, на владѣніе ея Кузнецовой домомъ, со всѣмъ строеніемъ, землею и движимымъ имѣніемъ, состоящимъ въ г. Курганѣ, всего на сумму 1,000 р. асс. Завѣщаніе писано на узаконенной герб. бумагѣ, взыскано съ акта 10 р. асс.

16913. 1841 г. Февраля 22. Совершена купчая, отъ повѣреннаго Курганскаго мѣщанина, нынѣ находившагося въ военной службѣ Елисѣя *Бологова*, Курганскаго мѣщанина Павла *Калмакова*, на проданный Бологовымъ крестьянину Веденской волости Матвѣю *Гаеву*, деревянный домъ съ пристройками и землею, длиннику по улицѣ 13½, а поперечнику 31 саж., состоящій въ г. Курганѣ на Средней улицѣ, за 1,600 р. асс. Купчая писана на установленной герб. бумагѣ; пошлинъ взыскано 64 р. за актъ 10 р. асс.

Тверской губерніи въ Ржевскомъ Уѣздномъ Судѣ:

16914. 1841 г. Іюня 19. Отъ Подпоручицы Улиты Михайловой *Ермолинской*, совершена купчая, на проданное ею дворянину Никифору Лукьянову *Доможирову*, имѣніе, состоящее Смоленской губерніи, Бѣльскаго уѣзда въ сельцѣ Гороваткѣ пашенной, сѣнокосной со всѣми угодьями 45 десят., земли съ имѣющимся на оной господскимъ деревяннымъ домомъ, надворнымъ строеніемъ, съ посѣяннымъ озимымъ и яровымъ хлѣбомъ, за 250 р. серебр. Купчая писана на герб. листѣ въ 90 к. серебр.; пошлинъ съ 250 р. взыскано 10 р. съ акта 3 р. серебр.

16915. 1841 г. Іюня 20. Отъ Подпоручицы Улиты Михайловой *Ермолинской*, совершена купчая, на проданное ею дворянину Никифору Лукьянову *Доможирову*, имѣніе, состоящее Смоленской губерніи, Бѣльскаго уѣзда въ сельцѣ Гороваткѣ пашенной, сѣнокосной со всѣми угодьями 40 десят. земли съ посѣяннымъ на оной озимымъ и яровымъ хлѣбомъ, за 250 р. серебр. Купчая писана на герб. листѣ въ 90 к. серебр.; пошлинъ съ 250 р. взыскано 10 р. съ акта 3 р. серебр.

Тульской губерніи въ Ефремовскомъ Уѣздномъ Судѣ:

16916. 1841 г. Февраля 24. Совершена купчая, отъ помѣщицы изъ дворянъ Титулярной Совѣтницы Елены Ѳедоровой *Соколовой*, на проданную ею вольноотпущенному отъ Полковницы Варвары Петровой Тургеневой, крестьянину Андрею *Кондратьеву*, землю 11 десят., съ господскимъ домомъ и строеніемъ, состоящую Ефремовскаго уѣзда въ селѣ Дарищахъ, серебр. за 285 р. 71 к. Купчая писана на герб. листѣ въ 90 к. серебр.; пошлинъ съ 285 р. 71 к. взыскано 11 р. 43 к. серебр.

16917. 1841 г. Марта 20. Совершена купчая, Ефремовской округи села Старогольскаго отъ казенныхъ крестьянъ Мартина и Никифора Евстратовыхъ *Варагушиныхъ*, на проданную ими того жъ села казенному крестьянину Алексѣю Васильеву *Уткину*, землю, состоящую Ефремовскаго уѣзда въ дачѣ села Старогольскаго распашную 16 десят. указной мѣры, или что слѣдовать будетъ, всю безъ остатка, серебр. за 230 р. Купчая писана на герб. листѣ въ 90 к. серебр.; пошлинъ съ 230 р. взыскано 9 р. 20 к. серебр.

16918. 1841 г. Марта 20. Совершена купчая, отъ Государственныхъ крестьянъ Ефремовскаго уѣзда деревни Востриковой: Ивана Егорова, Епифана Иванова *Филатовыхъ* и Аксиньи Елисѣевой *Дробышевой*, на проданную ими той же деревни Государственному крестьянину Венедикту Егорову *Семенову*, распашную и нераспашную землю, состоящую въ дачѣ деревни Востриковой 13½ десят., серебр. за 128 р. Купчая писана на герб. листѣ въ 30 к. серебр.; пошлинъ съ 128 р. взыскано 5 р. 12 к. серебр.

16919. 1841 г. Марта 20. Совершена купчая, отъ Московскаго мѣщанина Петра Александрова *Королева*, на продажу имъ Боровскому 3-й гильдіи купеческому сыну Петру Иванову *Абакумову*, усадебной земли, состоящей Ефремовскаго уѣзда въ селѣ Богословскомъ, Куркино тожъ, шириною въ переднемъ и заднемъ концахъ 8½, а въ длину 37 саж., серебр. за 285 р. 71 к. Купчая писана на герб. листѣ въ 90 к. серебр.; пошлинъ съ 285 р. 71 к. взыскано 11 р. 43 к. серебр.

16920. 1841 г. Марта 20. Совершена купчая, Ефремовской округи Стрѣльчевязовской волости села Долгова отъ казеннаго крестьянина Никифора Мануйлова *Ильина*, на проданную имъ казеннымъ крестьянамъ Θедору Семенову, дѣтямъ его Марьѣ, Демиду и внуку его Лаврентію Павлову *Котовымъ*, удобную и неудобную землю, состоящую въ дачѣ села Долгова, примѣрно полагая 28 десят. и 3 осьминника, или что слѣдовать будетъ, все безъ остатка, серебр. за 285 р. 71 к. Купчая писана на герб. листѣ въ 90 к. серебр.; пошлинъ съ 285 р. 71 к. взыскано 11 р. 43 к. серебр.

16921. 1841 г. Марта 21. Совершена купчая, Ефремовскаго уѣзда деревни Земской отъ казеннаго крестьянина Ильи Савельева *Выродова*, на проданную имъ казеннымъ крестьянамъ деревни Дубикъ Михайлѣ Николаеву и Феклѣ Афанасьевой *Шеинымъ*, землю распашную и нераспашную, состоящую въ дачѣ деревни Земской 18 десят. указной мѣры, или что слѣдовать будетъ все безъ остатка, серебр. за 163 р. Купчая писана на герб. листѣ въ 90 к. серебр.; пошлинъ съ 163 р. взыскано 6 р. 52 к. серебр.

16922. 1841 г. Марта 21. Совершена купчая, Ефремовскаго уѣзда Стрѣльчевязовской волости деревни Грановой отъ казенныхъ крестьянъ Емельяна Петрова и Петра Иванова *Чурсиныхъ*, на продажу ими казеннымъ крестья-

намъ деревни Иваниковой Федосѣю и Фомѣ Васильевымъ *Шепелевымъ* и деревни Дубикъ Михайлѣ Николаеву и Феклѣ Николаевой *Шеинымъ*, распашной и нераспашной земли, состоящей въ дачѣ деревни Грановой 22½ десят., или что окажется, всю безъ остатка, серебр. за 230 р. Купчая писана на герб. листѣ въ 90 к. серебр.; пошлинъ съ 230 р. взыскано 9 р. 20 к. серебр.

16923. 1841 г. Марта 21. Совершена купчая, Ефремовскаго уѣзда деревни Грановой отъ казенныхъ крестьянъ: Устина и Аникія Яковлевыхъ *Касиновыхъ*, Сафона и Петра Дроновыхъ *Чубаровыхъ*, на проданную ими казеннымъ крестьянамъ: деревни Иваниковой, Фомѣ и Федосѣю Васильевымъ *Шепелевымъ*, деревни Дубикъ, Михайлѣ Николаеву и Феклѣ Афанасьевой *Шеинымъ*, землю распашную и нераспашную, состоящую въ дачахъ села Буреломъ и деревни Грановой, Касиновыми 18, а Чубаровыми 12, всего 30 десят. указной мѣры, или что слѣдовать будетъ, всю безъ остатка, серебр. за 262 р. Купчая писана на герб. листѣ въ 90 к. серебр.; пошлинъ съ 262 р. взыскано 10 р. 40 к. серебр.

16924. 1841 г. Марта 21. Совершена купчая, Ефремовскаго уѣзда деревни Грановой отъ казенной крестьянки Елисаветы Никитиной *Переверзевой*, на проданную ею казеннымъ крестьянамъ деревни Иваниковой Фомѣ и Федосѣю Васильевымъ *Шепелевымъ*, землю распашную и нераспашную, состоящую Ефремовскаго уѣзда въ дачѣ деревни Грановой 15 десят. указной мѣры, серебр. за 170 р. Купчая писана на герб. листѣ въ 90 к. серебр.; пошлинъ съ 170 р. взыскано 6 р. 80 к. серебр.

16925. 1841 г. Марта 21. Совершена купчая, Ефремовскаго уѣзда деревни Земской отъ казеннаго крестьянина Ильи Савельева *Выродова*, на проданную имъ деревни Дубикъ казеннымъ крестьянамъ Михайлѣ Николаеву и Феклѣ Афанасьевой *Шеинымъ*, землю распашную и нераспашную 19 десят., состоящую въ дачахъ деревень Грановой и Земской, серебр. за 180 р. Купчая писана на герб. листѣ въ 90 к. серебр.; пошлинъ съ 180 р. взято 6 р. 80 к. серебр.

16926. 1841 г. Марта 24. Совершена купчая, отъ переселяющихся въ Оренбургскую губернію, Ефремовскаго уѣзда деревни Гоголя казенныхъ крестьянъ Петра Николаева и Гурія Иванова *Горяиновыхъ*, на проданную ими той же деревни казенному крестьянину Никифору Яковлеву *Понамареву*, распашную и нераспашную землю, состоящую въ дачѣ деревни Гоголя, Понамарево тожъ 9 десят., или что слѣдовать будетъ, всю безъ остатка, серебр. за 114 р. Купчая писана на герб. листѣ въ 90 к. серебр.; пошлинъ съ 114 р. взыскано 4 р. 56 к. серебр.

16927. 1841 г. Марта 24. Совершена купчая, отъ помѣщика Губернскаго Секретаря Кондратья Матвѣева *Шумскаго*, на проданную имъ вольноотпущен-

ному отъ г. Крюкова дворовому человѣку Евграфу *Иванову*, землю, состоящую въ дачѣ деревни Лушева Болота, Кукуй тожъ распашной и нераспашной земли 11½ десят., указной мѣры, или что слѣдовать будетъ, всю безъ остатка, равно и находящееся на оной землѣ строеніе, плодовитый садъ и часть водяной мукомольной мельницы, серебр. за 285 р. 71 к. Купчая писана на герб. листѣ въ 90 к. серебр.; пошлинъ съ 285 р. 71 к. взыскано 11 р. 43 к. серебр.

16928. 1841 г. Марта 24. Совершена купчая, отъ переселяющихся въ Оренбургскую губернію, Ефремовскаго уѣзда деревни Гоголи, Понамарево тожъ казенныхъ крестьянъ: Гаврилы, Өедота Архиповыхъ, Николая Феоктистова *Понамаревыхъ*, той же деревни казеннымъ крестьянамъ Степану Герасимову и Никифору Яковлеву *Понамаревымъ*, землю распашную и нераспашную, состоящую въ дачахъ деревни Гоголи, Понамарево тожъ и села Никольскаго, Понамарево тожъ 18 десят. указной мѣры, или что слѣдовать будетъ, всю безъ остатка, серебр. за 173 р. Купчая писана на герб. листѣ въ 90 к. серебр.; пошлинъ съ 173 р. взыскано 6 р. 92 к. серебр.

16929. 1841 г. Марта 24. Совершена купчая, Ефремовскаго уѣзда деревни Нижнихъ Гольскихъ, Пасынково тожъ отъ казеннаго крестьянина Семена Антонова *Кисинова*, на проданную имъ той же деревни казеннымъ крестьянамъ: Александру, Василью и Алексѣю Филипповымъ *Кисиновымъ*, распашную и нераспашную землю, состоящую въ дачѣ Нижнихъ Гольскихъ, Пасынково тожъ 6 десят. указной мѣры, или что слѣдовать будетъ, всю безъ остатка, серебр. за 77 р. Купчая писана на герб. листѣ въ 30 к. серебр.; пошлинъ съ 77 р. взято 2 р. 80 к. серебр.

16930. 1841 г. Марта 24. Совершена купчая, отъ однодворцовъ Ефремовскаго уѣзда села Георгіевскаго, Закопы тожъ Лаврентья Никифорова, Ивана Ефимова, Павла Авдѣева, Меркула Никитина и Егора Өедотова *Юриковыхъ*, на проданную ими того жъ села однодворцу Ивану Леонову *Поволяеву*, распашную и нераспашную землю, состоящую въ дачахъ села Сикопъ и деревни Болшой Кеучанской, всего 22 десят. указной мѣры, серебр. за 285 р. 71 к. Купчая писана на герб. листѣ въ 90 к. серебр.; пошлинъ съ 285 р. 71 к. взыскано 11 р. 43 к. серебр.

Къ № 56-му Санктпетербургскихъ Сенатскихъ объявленій, во Вторникъ Іюля 15-го дня 1841 года.

ОБЪЯВЛЕНІЕ.

Отъ Правительствующаго Сената объявляется, что по случаю неисправности содержателя питейнаго откупа Рязанской Губерніи въ городѣ Михайловѣ, торги на отдачу сего откупа въ содержаніе на остальное по 1843 годъ время, имѣютъ производиться въ Правительствующемъ Сенатѣ; для чего назначается срокъ отъ времени первой публикаціи въ С. Петербургскихъ, или Московскихъ вѣдомостяхъ, чрезъ шесть недѣль въ первый присутственный день пополудни въ 12 часовъ; а потомъ чрезъ три дня переторжка. Почему желающіе участвовать въ сихъ торгахъ, имѣютъ явиться въ Правительствующій Сенатъ съ благонадежными залогами.— Тѣ же изъ желающихъ, кои по обстоятельствамъ не могутъ находиться въ С. Петербургѣ при торгахъ, доставили бы къ помянутому сроку запечатанныя объявленія, съ назначеніемъ рѣшительной годовой откупной суммы, предлагаемой ими къ платежу и съ приложеніемъ подлинныхъ документовъ на залоги, для обезпеченія третьей части откупной суммы. Каковыя объявленія будутъ распечатаны въ присутствіи Правительствующаго Сената, въ день переторжки по окончаніи оной.

САНКТПЕТЕРБУРГСКІЯ СЕНАТСКІЯ ОБЪЯВЛЕНІЯ.

Издаваемыя къ Санктпетербургскимъ вѣдомостямъ каждую недѣлю по Вторникамъ и Пятницамъ. Подписная цѣна за годовое полученіе Сенатскихъ Объявленій 6 руб. серебромъ.

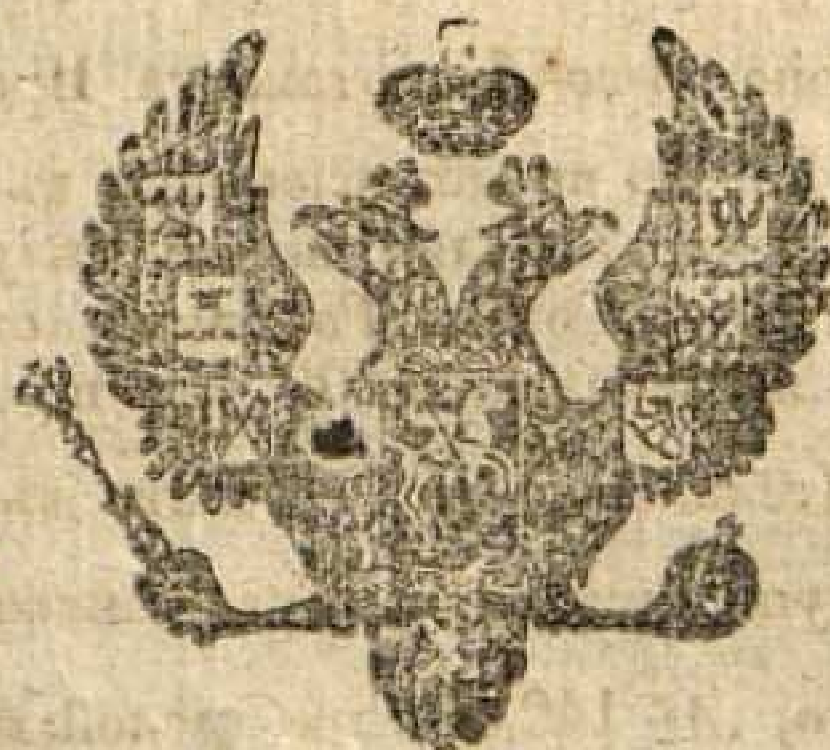

№ 56.

Вторникъ, Іюля 15 дня 1841 года.

Примѣчаніе:
Печатаніе публикацій назначено:

1-я въ № 55, Пятница, Іюля 11-го 1841 г.
2-я въ № 56, Вторникъ Іюля 15-го 1841 г.
3-я въ № 57, Пятница, Іюля 18-го 1841 г.

Статьи публикацій вообще раздѣляются на XVIII постоянныхъ разрядовъ, изъ коихъ первые семнадцать печатаются три раза, а послѣдній одинъ разъ.

ПУБЛИКАЦІЯ ВТОРАЯ.

Разрядъ I. О вступившихъ въ Правительствующій Сенатъ дѣлахъ, назначенныхъ къ сочиненію записокъ.
(Публикаціи нѣтъ.)

Разрядъ II. О вызовѣ для рукоприкладства подъ записками, выписками и экстрактами.

Тяжущимся по нижеозначеннымъ дѣламъ объявляется, чтобы явились сами, или прислали повѣренныхъ, для рукоприкладства подъ записками, въ положенный X т. св. зак. гражд. 1972-й ст. срокъ:

Въ Канцелярію 4-го Департамента Правительствующаго Сената.

16246. 1840 г. Февраля 28, по представленному въ оный на ревизію Казанскою Гражданскою Палатою апелляціонному дѣлу, о взысканіи въ опеку умершаго Казанскаго купца Сетена *Гогулина* съ Казанскаго мѣщанина Ивана *Гогулина* денегъ по векселю 2,500 р. и по долговой книгѣ 3,300 р.

Правительствующаго Сената въ 8-й Департаментъ:

По вступившимъ изъ Гражданскихъ Палатъ дѣламъ:

16247. 1840 г. Мая 21-го, № 140-й, Симбирской, по апелляціи деревни Кадышевки крестьянъ Николая *Степанова* и Ивана *Иванова*, о искѣ ими съ прочими, изъ владѣнія Коллежской Регистраторши Александры *Лаптевой*, свободы.

16248. 1840 г. Августа 23-го, № 176-й, Тульской, по апелляціи Штабсъ-Капитанши Екатерины Богдановой *Грушецкой*, о спорной съ Поручикомъ Николаемъ Федоровымъ *Андреевымъ* мельницѣ, состоящей тамошняго уѣзда при *сельцѣ Барыбинкѣ*.

Владимірской Губерніи въ Меленковскій Уѣздный Судъ.

16249. Супруга покойнаго Коллежскаго Совѣтника Князя Николая Ивановича *Авесова*, Княгиня Надежда Николаевна, по дѣлу объ имѣніи, оставшемся послѣ означеннаго Князя Авесова, состоящемъ тамошняго уѣзда въ сельцѣ Скрыпинѣ изъ крестьянъ съ землею имъ принадлежащею.

Въ Костромскій Уѣздный Судъ.

16250. Г. г. владѣльцы, помѣщица Любовь Федорова Кутузова, по мужѣ *Патракѣева*, изъ дворянъ дѣвица Анна Тимофеева *Бутримова*, Коллежская Ассессорша Наталья Иванова вдова *Валутина*, Поручица Александра Андреева *Лихарева*, дѣти Надворнаго Совѣтника Льва Иванова *Ромашева* дѣвицы: Надежда и Евдокія, Поручикъ Иванъ Никитинъ *Тихменевъ* и помѣщики Иванъ и Александръ *Бутаковы* съ сестрами, а въ случаѣ смерти кого либо изъ нихъ, наслѣдники ихъ, или ихъ повѣренные, по дѣлу, о выстроенной ими съ крестьянами Карибановской вотчины деревни Кобякина на рѣкѣ Мезѣ мукомольной мельницѣ, прилегающей къ берегу цер-

ковной земли Троицкой церкви *села Семинова*, и о происходящемъ отъ того села Семинова покосомъ подтопѣ.

Ярославской Губерніи въ Угличскій Городовый Магистратъ.

16251. Купцы: Ярославскій Иванъ Семеновъ *Лопатинъ*, Московскій Иванъ Гавриловъ *Кокушкинъ* и Ростовская купеческая жена Аксинья *Горшкова*, по дѣлу о долгахъ, состоящихъ на Угличской купеческой вдовѣ Матренѣ и сынѣ ея Николаѣ Сергѣевѣ *Войтяговскихъ*.

Въ Ярославскій Уѣздный Судъ.

16252. Чиновникъ 9-го класса Семенъ Тимофеевъ *Спаскій*, или его повѣренный, по дѣлу, о взысканіи съ него Спаскаго, за содержаніе взятаго имъ на воспитаніе подкинутаго Ярославскаго уѣзда вотчины г. г. *Яковлевыхъ*, въ село Великое младенца мужескаго пола по имени Тимофея.

Разрядъ III. О рѣшеныхъ въ Правительствующемъ Сенатѣ дѣлахъ и вызовѣ къ слушанію рѣшеній, послѣдовавшихъ въ судебныхъ мѣстахъ.

Вызываются къ слушанію рѣшеній по дѣламъ:

Въ Витебскую Палату Гражданскаго Суда.

16253. Динабургскаго уѣзда помѣщикъ Діонизій *Могль*, по дѣлу, о поискиваемыхъ съ него помѣщиками Иваномъ и Кляудіушомъ *Мирскими*, по обязательствамъ 5,615 р. 54 к. серебр. и по векселю 315 р. серебромъ же.

Войска Донскаго въ Первое Донское Окружное Судное Начальство.

16254. Сего Войска Семикаракорской станицы вдова казачка Федосья *Быкадорова* и Раздорской казакъ Сидоръ *Карташовъ*, или ихъ повѣренные, по дѣлу, объ отыскиваемомъ изъ нихъ Быкадоровою отъ Карташова наслѣдственномъ виноградномъ садѣ.

Въ Воронежскую Палату Гражданскаго Суда:

16255. Коллежскій Регистраторъ Иванъ *Демьяненковъ* и Государственный крестьянинъ Богучарскаго уѣзда слободы Зайцовки Василій *Кукота*, или ихъ повѣренные, по дѣлу, о проживательствѣ изъ нихъ перваго въ означенной слободѣ, о завладѣніи земляными угодьями безъ дозволенія поселянъ, равно и въ недоплатѣ имъ за купленный у крестьянина Кукоты домъ денегъ.

16256. Воронежскій купецъ Николай *Давыдовъ*, унтеръ-офицерша Екатерина *Болмесова*, солдатка Анна *Раевская*, мѣщанка Анна *Шустова*, и цѣховая Тать-

лна *Гарденина*, или ихъ повѣренные, по дѣлу о имѣніи, оставшемся послѣ смерти мѣщанки Анны *Тевелюевой*.

Въ Кіевскую Гражданскую Палату.

16257. Іовъ Демьяновъ *Хедосенка*, по дѣлу, объ отыскиваемой имъ изъ владѣнія Графа *Браницкаго*, вольности.

Новгородской Губерніи въ Демьянскій Уѣздный Судъ:

16258. Коллежскій Секретарь Иванъ *Абалихинъ*, или его наслѣдники и Маіорша Вѣра *Пармонская*, или ихъ повѣренные, по дѣлу, объ отыскиваніи первымъ отъ послѣдней части имѣнія и денегъ.

16259. Пахатный солдатъ Староруcкаго удѣла округа № 14-го Алимпій и Староруcкій мѣщанинъ Яковъ *Пикалевы* и Штабсъ-Ротмистръ Петръ *Диринъ*, или ихъ повѣренные, по дѣлу, о искѣ первыми съ послѣдняго за землю денегъ.

Новгородской Губерніи въ Крестецкій Уѣздный Судъ:

16260. Наслѣдники Статскаго Совѣтника *Зимина* и Гинтенфервалтера *Гусева*, по дѣлу о имѣніи, состоящемъ Крестецкаго уѣзда въ деревнѣ Огуровѣ изъ крестьянъ и земли.

16261. Титулярный Совѣтникъ Сергѣй *Карнѣевъ*, наслѣдники покойныхъ Гофъ-Фурьера Василья *Берегова*, Чиновника 9-го класса Петра Степанова *Капустина* дворовый человѣкъ г. Бачманова, проданный г-ну Карнѣеву, Степанъ *Дмитріевъ* и сестра его Татьяна, проданная г-ну Берегову, а отъ него Капустину, по дѣлу, о вышеписанныхъ, дворовомъ человѣкѣ Степанѣ Дмитріевѣ и сестрѣ его Татьянѣ.

Новгородской Губерніи въ Крестецкій Городовый Магистратъ.

16262. Тверской Губерніи Ржевскіе купцы: Кирилла и Тимофей Ивановы *Ямщиковы*, Петръ *Еремѣевъ*, Михайла Алексѣевъ *Пятышевъ*, Ярославская купеческая жена Анна Григорьева *Шишкина*, Крестецкій купеческій сынъ Макаръ *Алексѣевъ*, Псковская купеческая жена Аксинья Михайлова *Гладкова*, Новгородскій купецъ Иванъ Ивановъ *Агаповъ* и торгующій крестьянинъ Владимірской Губерніи Вязниковскаго уѣзда вотчины помѣщика Князя Бориса Александровича Лобанова-Ростовскаго, деревни Сергѣева Никита Петровъ *Кухмаковъ* и бывшій у Яковлева въ прикащикахъ Владимірской Губерніи Ковровскій мѣщанскій сынъ Иванъ Андреевъ *Пензенцовъ*, по дѣлу, о несостоятельности должника ихъ Крестецкаго 3-й гильдіи купца Егора *Яковлева*, который въ послѣдствіи за преступленія, по рѣшенію Новгородской Уголовной Палаты, лишенъ добраго имяни, наказанъ плетьми и сосланъ въ морскія арестантскія роты безсрочно.

Въ Новгородскій Уѣздный Судъ:

16263. Наслѣдники покойнаго Генералъ-Маіора Николая Васильевича *Васильчикова*, или ихъ повѣренные, по дѣлу, о самовольной порубкѣ крестьянами его г. Васильчикова, изъ общей Подпоручика Федора Федорова *Струговщикова*, состоящей въ Новгородскомъ уѣздѣ при деревнѣ Сѣнной Керести строеваго лѣсу 7300 деревъ.

16264. Штабсъ-Капитанъ Василій Потаповъ *Аллинъ* и сержантская дочь дѣвица Марья Андреева *Капустина*, или ихъ повѣренные, по дѣлу, о имѣніи и денежномъ капиталѣ, оставшемся послѣ смерти родственника ихъ Капитана 1-го ранга Тимофея Калинина *Аллина*.

Новгородской Губерніи въ Устюжскій Уѣздный Судъ.

16265. Титулярный Совѣтникъ Николай Петровъ *Головинъ*, или его повѣренный, по дѣлу, начавшемуся по прошенію Инженеръ-Капитана и Кавалера Николая Федорова *Мусина-Пушкина*, о проданной сержанта Степана Лукина *Старкова*, женою Степанидою и дѣвицами Марьею и Надеждою Анисимовыми *Карсаковыми*, покойному Даніилѣ Васильеву *Мусину-Пушкину*, Устюжскаго уѣзда въ пустошѣ Евсевьевой землѣ 10 четвертей въ полѣ, а вдву потомужъ, объ отобраніи оной изъ владѣнія г. Головина и объ отдачѣ по праву наслѣдства истцу Мусину-Пушкину.

16266. Оставшійся по Устюжской помѣщицѣ дѣвицѣ Марьѣ Никитиной *Теглевой*, наслѣдникъ братъ ея Флота Капитанъ-Лейтенантъ Николай Никитинъ *Теглевъ*, или его повѣренный, по дѣлу, о принужденіи его Теглева къ дачѣ купчей крѣпости вольно-отпущенному отъ означенной сестры его Марьи Теглевой крестьянину Козьмѣ *Васильеву*, на проданную ею Марьею землю, состоящую Устюжскаго уѣзда въ деревнѣ Карповѣ и въ пустошахъ Левачевѣ и Зиневѣ.

Оренбургской Губерніи въ Уфимскій Городовый Магистратъ.

16267. Кредиторы умершаго Уфимскаго купца Дмитрія Иванова *Кадкина*, или ихъ повѣренные, по дѣлу, о взыскиваемыхъ ими съ означеннаго Кадкина денегъ.

Въ Псковскую Палату Гражданскаго Суда.

16268. Тайная Совѣтница Елизавета Ивановна *Полянская* и Статскій Совѣтникъ Андрей Андреевъ *Ивановскій*, или ихъ повѣренные, по дѣлу ихъ, о взысканіи первою съ послѣдняго 2,250 р. асс. за отдачу г. Ивановскимъ въ рекруты человѣка Полянской Боровкова.

Рязанской Губерніи въ Егорьевскій Уѣздный Судъ.

16269. Егорьевской округи села Радовицъ казенные крестьяне Никита *Захаровъ* и Корней *Ивановъ*, по дѣлу, о уничтоженіи ими земли, принадлежащей Николае-Радовицкому монастырю.

Рязанской Губерніи въ Спаскій Уѣздный Судъ.

16270. Подполковникъ Князь Николай Александровъ *Засѣкинъ*, Гвардіи Капитанъ Михайла Григорьевъ *Ржевскій*, Штабсъ-Капитанша Марья Васильева *Хотяинцева*, или ихъ повѣренные, по дѣлу, о порубкѣ и росчисткѣ крестьянами означенныхъ г.г. Засѣкина и Ржевскаго лѣса, состоящаго при деревнѣ Макрицахъ въ урочищѣ Точишномъ, будто бы одной г. Хотяинцевой принадлежащаго.

Рязанской Губерніи въ Зарайскій Уѣздный Судъ.

16271. Зарайской округи села Любичъ свободные земледѣльцы: Иванъ Прохоровъ *Деминъ*, Викулъ Панфиловъ *Котовъ*, земледѣльчиха Марья Прохорова *Котова*, и деревни Двуглинковой свободный же земледѣлецъ Климанъ Антоновъ *Шлыковъ* и мать его солдатка Прасковья Гаврилова, по дѣлу о имѣніи, проданномъ тогожъ села Любичъ свободнымъ земледѣльцомъ Прохоромъ Емельяновымъ *Деминымъ* дочери своей помянутой земледѣльчихи Марьи Котовой, заключающемся въ 2 участкахъ съ домами, хоромнымъ строеніемъ по купчей, совершенной въ Рязанской Гражданской Палатѣ отъ крѣпостныхъ дѣлъ 19 Февраля 1840 г.

Саратовской Губерніи въ Вольскій Уѣздный Судъ.

16272. Титулярный Совѣтникъ Павелъ Никитинъ *Яковлевъ*, женка Степанида Гаврилова и мужъ ея казенный крестьянинъ Вольскаго уѣзда деревни Садовки Василій *Прохоровъ*, или ихъ повѣренные, по дѣлу, о выходѣ женки Гавриловой въ замужство за крестьянина Прохорова, будучи якобы принадлежащею во крестьянство помянутому г. Яковлеву.

Въ Симбирскую Палату Гражданскаго Суда.

16273. Маіорша Анна Евгеніева *Высоцкая* и ищущая отъ нее вольности Ставропольскаго уѣзда села Кременокъ крестьяне: Мамонтъ *Андреевъ*, Авдѣй *Митрофановъ* и Яковъ *Прокофьевъ* съ прочими въ количествѣ 250 душъ, или ихъ повѣренные, по дѣлу, о ищущей изъ владѣнія ея г-жи Высоцкой тѣми крестьянами вольности.

Въ Симферопольскую Межевую Контору:

16274. Владѣлецъ духовнаго званія Дервишъ Алтинъ *Эфендій*, или его повѣренный, по дѣлу, о земляхъ дачи *деревни Новгайлы Киркъ*, о таковыхъ же вакуфныхъ и солонцоватыхъ мѣстахъ въ оной дачѣ оказавшихся.

16275. Опекунъ малолѣтной наслѣдницы Кая *Султанъ*, Али Мурза *Улановъ*, или его повѣренный, по дѣлу, о земляхъ дачѣ *деревень: Карачь, Барачь* съ частію раззоренной Шугуртъ Джуртъ, о таковыхъ же вакуфныхъ въ дачѣ

Джоракѣ и Той Тэбѣ состоящихъ и о казенной землѣ при *деревнѣ Пргизѣ* въ урочищѣ Богданъ Еры лежащей.

Въ Тверскую Гражданскую Палату:

16276. Прапорщикъ Николай Степановъ *Голохвастовъ* и Флота Капитанъ 2-го ранга Нилъ Павловъ *Шишмаревъ*, или ихъ повѣренные, по дѣлу, объ остановленіи продажи имѣнія послѣдняго, Осташковскаго уѣзда въ деревнѣ Половахъ состоящаго и описаннаго за искъ Голохвастова на умершую жену его Надежду въ 5,000 р. серебр.

16277. Подполковникъ Сергѣй Яковлевъ *Карамышевъ*, Флота Лейтенантъ Николай Васильевъ, жена его Анна Яковлева *Заворовы* и кредиторы сихъ послѣднихъ, Чиновникъ 8-го класса Иванъ *Абулаевъ*, изъ дворянъ дѣвица Надежда *Загряжская* и дочери Титулярнаго Совѣтника Ильина Ольга и Елизавета *Ильины*, или ихъ повѣренные, по дѣлу, о неплатежѣ первымъ за послѣднихъ долговъ на нихъ лежащихъ, и о недоставленіи имъ слѣдующей каждогодно суммы и должнаго содержанія съ прислугою, по случаю покупки имъ Карамышевымъ у Заворовой имѣнія съ уговоромъ выполненія вышеписанныхъ статей.

16278. Прапорщикъ Федоръ Ильинъ *Ладыженскій*, или довѣренный его Подпоручикъ Арсеній Ивановъ *Болкошинъ*, или ихъ повѣренные, по дѣлу, о удовлетвореніи за Январьскую треть 1833 г. за содержаніе лошадей для разъѣзда Членовъ Корчевскаго Земскаго Суда, выставленныхъ по контракту.

16279. Кураторъ конкурса должниковъ *Половинчиковыхъ*, Вышневолоцкій купецъ Павелъ Савинъ *Синьковъ*, или ихъ повѣренные, по дѣлу, о выдѣлѣ принадлежащихъ должникамъ конкурса изъ наслѣдственнаго каменнаго дома и празднаго мѣста земли, проданнаго совмѣстнымъ владѣльцамъ братомъ Половинчиковыхъ купцу *Матушкину* за 8000 р.

16280. Новоторжскіе, мѣщанинъ Харитонъ Никифоровъ *Свѣшниковъ*, мѣщанская жена Любовь *Возмипова* и дѣвица Аграфена *Ширяева*, или ихъ повѣренные, по дѣлу о векселѣ, данномъ 1-му мѣщаниномъ Михайломъ *Ширяевымъ*, оспариваемомъ послѣдними.

16281. Тверская мѣщанка Ольга Павлова *Ворошилова*, или ея повѣренный, по дѣлу, о присвояемомъ ею описномъ Тверскою Полиціею въ нанимаемой лавкѣ разномъ хлѣбномъ товарѣ, принадлежащемъ несостоятельнымъ должникамъ мужу ея Ивану и деверю Григорью *Ворошиловымъ*, по оцѣнкѣ на 3652 р.

16282. Ржевскіе, Почетный Гражданинъ Федоръ Ивановъ *Немиловъ* и купецъ Федоръ Васильевъ *Сафроновъ*, или ихъ повѣренные, по дѣлу, объ открытомъ

послѣднимъ на перваго долгъ, заключавшемся въ подложномъ векселѣ въ 10,000 р.

16283. Наслѣдники Титулярнаго Совѣтника Алексѣя Матвѣева *Пелидова* и Губернскій Секретарь Іовъ *Васильевъ*, или ихъ повѣренные, по дѣлу, о взысканіи послѣднимъ съ перваго по переданному Подполковницею *Косторскою* заемному письму, достальныхъ 2700 р. съ процентами.

16284. Осташковскій мѣщанинъ Егоръ Федоровъ *Кашковъ*, или его повѣренный, по дѣлу, о признаніи его конкурсомъ надъ нимъ учрежденнымъ и кредиторами за неплатежъ долговъ, злостнымъ банкротомъ.

16285. Несостоятельный должникъ Государственнаго Коммерческаго Банка Тверскій бывшій купецъ, а нынѣ мѣщанинъ, Иванъ Тимофеевъ *Хозинскій*, или его повѣренный, по дѣлу, о собранныхъ Тверскою Полиціею доходахъ съ недвижимаго его имѣнія.

Тульской Губерніи въ Новосильскій Уѣздный Судъ.

16286. Штабсъ-Ротмистръ Николай Федоровъ *Бурдуковъ* и Мценскій 3-й гильдіи купецъ Алексѣй Алексѣевъ *Киселевъ*, или ихъ повѣренные, по дѣлу, о взысканіи съ перваго послѣднимъ, за недоставленіе въ срочное время запроданнаго овса 500 четвертей, понесенныхъ убытковъ 1000 р. и взятыхъ въ задатокъ 200 р. асс. денегъ.

Въ Харьковскую Палату Гражданскаго Суда.

16287. Наслѣдники умершаго Харьковскаго 3-й гильдіи купца Дмитрія *Рѣшитьки* и Харьковскій же купецъ Александръ Заморѣновъ *Замятинъ*, или ихъ повѣренные, по дѣлу, о взыскиваемыхъ съ нихъ по довѣренности Харьковскаго 3-й гильдіи купца Павла *Тесенкова*, за тѣмъ учителемъ Харьковской Гимназіи Михайломъ *Глынскимъ*, по векселю за уплатою 8600 р. съ процентами деньгахъ.

Въ Черниговскую Палату Гражданскаго Суда.

16288. Коллежская Совѣтница Наталья Карпова *Нараевская* и крестьянинъ Трофимъ Агѣевъ *Трофимченко*, по дѣлу, объ отыскиваемой Трофимченкомъ вольности, изъ владѣнія Нараевской и Коллежскаго Ассессора Николая *Балабина*.

Разрядъ IV. О людяхъ, показавшихъ себя неимущими внесть деньги, положенныя за переносъ дѣла.

Объявили себя неимущими:

Въ Вологодскомъ Городовомъ Магистратѣ.

16289. Ярославской Губерніи Даниловскаго уѣзда вотчины Полковницы Марьи

Эссенъ деревни Керова крестьянинъ Еремей *Самойловъ*, по дѣлу, о взысканіи съ него конкурснымъ управленіемъ должниковъ *Бабушкиной* и *Харчева*, за забранныя Самойловымъ отъ лавки Бабушкиной товары 96 р. 70 к. денегъ съ интересами.

Въ Великоустюжскомъ Городовомъ Магистратѣ.

16290. Великоустюжскій мѣщанинъ Николай Васильевъ *Романовъ*, по дѣлу, о взысканіи съ него Романово-Борисоглѣбскимъ купеческимъ сыномъ Капитономъ *Ячменцовымъ* по вексилю денегъ 500 р. асс.

Въ Калужской Палатѣ Гражданскаго Суда.

16291. Экономическіе крестьяне Медынскаго Суда Кременской волости деревни Грамыкиной Осипъ *Гавриловъ* и Иванъ *Никитинъ* и села Кременскаго Ефимъ *Емельяновъ*, по дѣлу ихъ съ крестьяниномъ деревни Грамыкиной Григорьемъ *Жижинымъ*, о землѣ.

Въ Кіевской Гражданской Палатѣ.

16292. Кіевскаго уѣзда казеннаго крестьянина Трофима Никифорова *Спѣвака*, по дѣлу, объ оставшемся по смерти Никифора Спѣвака, спорномъ между наслѣдниками имуществѣ.

Въ Тульской Палатѣ Гражданскаго Суда:

16293. Тульскій мѣщанинъ Николай Козминъ *Владиміровъ*, по дѣлу его съ Протоіереемъ *Органовымъ*, о домѣ.

16294. Тульскіе оружейники Илья и Сергѣй Игнатовы *Алпатовы*, по дѣлу ихъ, объ оставшемся послѣ смерти брата ихъ оружейника Ивана *Алпатова* имуществѣ, заключающемся въ галантерейномъ товарѣ, на сумму 2133 р. 28 к.

16295. Подпоручикъ Владиміръ Ивановъ *Дмитріевъ*, по дѣлу его съ Надворною Совѣтницею Екатериною Дмитріевою *Пестриковою*, о деньгахъ по заемному письму за уплатою остальныхъ 10,500 р.

Въ Черниговской Палатѣ Гражданскаго Суда.

16296. Уполномоченный отъ Генералъ-Маіора Николая *Мандрики*, дежурный Штабъ-Офицеръ 7-го Округа Корпуса внутренней стражи Маіоръ *Войцеховичъ*, по дѣлу, по иску уполномоченнаго отъ Полковника Ивана *Корбе* Губернскаго Секретаря Якова *Тилицкаго* на Мандрику за деньги.

Ярославской Губерніи въ Угличскомъ Уѣздномъ Судѣ:

16297. Крестьянинъ вотчины Графа Шереметева села Большаго Яковъ Дмитріевъ

Мауринъ, по дѣлу, о взысканіи съ него Коллежскому Секретарю Льву Дмитреву *Баклаковскому* по роспискѣ денегъ 86 р.

16298. Крестьянинъ вотчины Графа Шереметева села Большаго Яковъ Дмитріевъ *Мауринъ*, по дѣлу, о взысканіе съ крестьянина Маурина Калязинскому купцу Герасиму Васильеву *Зломанову* по роспискѣ денегъ 400 р. взятыхъ имъ съ Сломанова въ задатокъ за проданный лѣсъ въ дачѣ г.г. Змеевыхъ и убытковъ болѣе 2000 р.

Разрядъ V. О несостоятельныхъ должникахъ, торговыхъ людяхъ.

Въ образцовомъ объявленіи, приложенномъ при XI томѣ свода законовъ приложеніе XXIII, № 2-го общая публикація о торговой несостоятельности людей, заключаетъ въ себѣ слѣдующееe: „въ слѣдствіе сего Присутственныя мѣста и Начальства благоволятъ: 1-е, наложить запрещенія на имѣніе недвижимое должника и аресты на движимыя, буде таковые въ ихъ вѣдомствѣ находятся; 2-е, сообщить *въ тѣ Присутственныя мѣста, отъ коихъ публикуется* о своихъ требованіяхъ на несостоятельнаго должника, или о суммахъ, слѣдующихъ ему отъ оныхъ мѣстъ и Начальствъ. Частныя же лица имѣютъ объявить *тѣмъ Присутственнымъ мѣстамъ*: 1-е, о долговыхъ требованіяхъ своихъ на несостоятельнаго и о суммахъ ему должныхъ, хотя бы тѣмъ и другимъ еще и сроки къ платежу не наступила; 2-е, о имѣніи несостоятельнаго находящемуся у нихъ въ сохраненіи, или закладѣ и обратно о имуществѣ, отданномъ несостоятельнаго на сохраненіе или подъ закладъ. Объявленіе сіе должно быть учинено, считая отъ дня напечатанія сихъ публикацій въ настоящихъ вѣдомостяхъ въ 3-й разъ въ нижеслѣдующіе сроки: 1-е, жительствующими въ томъ же городѣ, въ теченіи 2-хъ недѣль; 2-е, жительствующими въ другихъ мѣстахъ Имперіи, въ продолженіи 4-хъ мѣсяцовъ, и 3-е, заграничными не позже одного года.“ На семъ основаніи публикуется.

16299. Отъ Калязинскаго Городоваго Магистрата, 1841 г. Марта въ 11-й день, по опредѣленію онаго, Калязинскій мѣщанинъ Илья Никитинъ *Усовъ*, объявленъ несостоятельнымъ должникомъ.

16300. Отъ Новоторжскаго Городоваго Магистрата, 1841 г. Марта 6-го дня, по опредѣленію онаго, Новоторжскій 3-й гильдіи купеческій братъ Михайла Козминъ *Гармоновъ*, объявленъ несостоятельнымъ должникомъ.

16301. Орловской Губерніи отъ Орловскаго Городоваго Магистрата публикуется, 1839 г. Декабря 18 дня, по опредѣленію онаго, Орловскій мѣщанинъ Матвѣй Дмитріевъ *Михайловъ*, объявленъ несостоятельнымъ должникомъ.

16302. Конкурсное управленіе, учрежденное по дѣламъ несостоятельныхъ должниковъ Осташковскихъ мѣщанъ Алексѣя и Федора Федоровыхъ *Севѣровыхъ*, получивъ предписаніе отъ Осташковскаго Городоваго Магистрата, открыло Сентября 2-го числа 1840 г. свои засѣданія въ городѣ Осташковѣ въ домѣ, состоящемъ по плану 34-го квартала подъ № 12-мъ.

Разрядъ VI. О несостоятельныхъ разнаго сословія должникахъ, непринадлежащихъ къ торговому званію.

16303. Орловской Губерніи отъ Ливенскаго Уѣзднаго Суда публикуется, что въ оный Судъ поступили на умершаго Коллежскаго Совѣтника Сергѣя Иванова *Богданова* отъ нѣкоторыхъ лицъ долговыя претензіи, а потому имѣющія на должника Богданова сверхъ оказавшихся претензій, какое либо еще требованіе, взысканій частныхъ или казенныхъ, также кто ему долженъ, или имѣетъ что либо изъ имѣнія его, обязаны дать знать оному Суду въ назначенный X т. св. гражд. зак. 2301 ст. 9-ти мѣсячный срокъ; ежели въ теченіи того срока, пребывающія въ соразмѣрномъ разстояніи и имѣющія на того должника не объявленные ко взысканію до того времени долговыя обязательства, а казенныя мѣста, причитающіяся на немъ взысканія, о коихъ небыло также до того времени оглашенія и запрещенія, непришлютъ первые прошеній, а вторые требованій и по неизвѣстію о семъ конкурсъ и раздѣлъ между извѣстными заимодавцами учиненъ будетъ, тогда по силѣ тогожъ X т. 2302-й ст. лишается всякаго участія во всемъ розданномъ должниковомъ имуществѣ, а если частный человѣкъ необъявитъ объ имѣніи должника, имѣющемся у него подъ управленіемъ, или присмотромъ, или въ храненіи, или о долгахъ того должника на немъ состоящихъ и присвоитъ себѣ или передастъ изъ запубликаціи скрытно, то по силѣ выше означеннаго X т. 2303 ст. преданъ будетъ суду по законамъ, а равно наслѣдники его Богданова представили бы оному Суду доказательства на право наслѣдства ихъ послѣ г. Богданова, въ положенный 764-ю ст. того же X т. полугодовый срокъ.

Разрядъ VII. Объ избранныхъ кураторахъ, объ открытіи конкурсовъ, долговыхъ коммиссій, о непризнаваніи банкротами и проч.

16304. Конкурсное управленіе, учрежденное по долгамъ несостоятельнаго должника Нижегородскаго прежде бывшаго 3-й гильдіи купца, а нынѣ мѣщанина, Василья Іонова *Кубарова*, получивъ утвержденіе отъ Нижегородскаго

Городоваго Магистрата, открыло сего года Мая 23 дня, свои засѣданія въ городѣ Нижнемъ въ Рожественской части по Ильинской улицѣ въ домѣ, принадлежащемъ купеческой женѣ Александрѣ Яковлевой *Серебрениковой*; о чемъ и извѣщаетъ всѣхъ, кому сіе вѣдать надлежитъ.

Разрядъ VIII. О вызовѣ наслѣдниковъ къ полученію наслѣдства, также кредиторовъ и должниковъ къ разчетамъ.

Вызываются къ явкѣ, первые съ доказательствами о правѣ наслѣдія, вторые съ долговыми актами, а послѣдніе съ платежемъ денегъ:

Въ Бессарабскій Приказъ Общественнаго Призрѣнія.

16305. Наслѣдники или родственники, умершаго въ Кишиневскомъ Городовомъ госпиталѣ подканцеляриста Николая *Бутова*, для полученія денегъ, вырученныхъ изъ продажи вещей, оставшихся послѣ смерти его Бутова, въ положенный закономъ срокъ.

Владимірской Губерніи въ Александровскій Уѣздный Судъ.

16306. Кредиторы изъ дворянъ Титулярнаго Совѣтника Александрѣ Григорьева *Товарова* съ тѣмъ, чтобъ они представили въ оный Судъ имѣемыя у нихъ на г. Товарова долговыя акты, непремѣнно въ теченіи положеннаго 785-й ст. X т. св. гражд. зак. срокъ.

Войска Донскаго въ Донецкое Окружное Судное Начальство.

16307. Наслѣдники, умершаго Войска Донскаго Митякинской станицы Сотника и Кавалера Василья Максимова *Рудакова*, къ полученію внесенныхъ имъ въ Московскій Опекунскій Совѣтъ Сохранной Казны 4,000 р. асс. денегъ, на которые выданъ ему Рудакову билетъ 5-го числа Іюня 1833 г. подъ № 2775-мъ, кромѣ объявившихъ на то право жены его Рудакова Татьяны и сыновей казаковъ Алексѣя и Михайлы *Рудаковыхъ*, въ положенный св. зак. гражд. т. X ст. 764-й полугодовый срокъ.

Казанской Губерніи въ Чистопольскій Городовый Сиротскій Судъ.

16308. Кредиторы и должники, умершаго тамошняго мѣщанина Якова Михайлова *Плотникова*, въ срокъ установленный 785-й ст. X т. св. гражд. зак.

Въ Кіевскій Уѣздный Судъ.

16309. Наслѣдники, послѣ смерти по 1-мъ мужѣ Подполковницы Соколовой, а по

2-мъ Маіорши Марфы Артемовой *Лабунской*, къ оставшемуся дому, состоящему въ предмѣстьи города Кіева Звѣринцѣ, въ установленный срокъ.

Новгородской Губерніи въ Валдайскій Уѣздный Судъ.

16310. Наслѣдники, кредиторы и должники къ имѣнію, умершаго Инженеръ Капитана Данилы Яковлева-*Рудакова* и дѣтей его умершаго военнаго кантониста Евгенія и находящагося въ безъизвѣстной отлучки Прапорщика Казанскаго Егерскаго полка Николая Даниловыхъ *Рудаковыхъ*, заключающемуся въ двухъ денежныхъ билетахъ на 199 р. 98½ к. серебр., на постановленные св. зак. гражд. X т. 762-й, 763-й 764-й ст. сроки.

Въ Тихвинскій Уѣздный Судъ.

16311. Наслѣдники, кредиторы и должники, умершаго Чиновника 10-го класса Николая Никитина *Уньковскаго*, къ движимому и недвижимому имѣнію, оставшемуся послѣ смерти его г-на Уньковскаго, состоящему Тихвинскаго уѣзда Березурадонецкаго и Пашеозерскаго погостовъ въ деревняхъ: Сипировѣ, Заозерьѣ, Ивановской и Сидоровѣ, съ принадлежащими къ оной землями, въ срокъ, установленный 764-ю ст. X т. св. зак. гражд.

Новгородской Губерніи въ Череповскій Уѣздный Судъ.

16312. Наслѣдники, кредиторы и должники, покойнаго Флота Капитанъ-Лейтенанта Сосипатра Николаева *Рагозина*, для полученія оставшагося послѣ означеннаго помѣщика Рагозина имѣнія, въ узаконенный срокъ.

Подольской Губерніи въ Проскуровскій Уѣздный Судъ.

16313. Наслѣдники умершаго Подольской Губерніи въ мѣстечкѣ Черно-Островѣ Римскаго подданаго Людвика *Тонина*, на право полученія оставшагося по немъ имѣнія, на основаніи св. зак. гражд. т. X ст. 1709-й срокъ.

Полтавской Губерніи въ Миргородскую Дворянскую Опеку.

16314. Наслѣдники, для принятія оставшагося по смерти служившаго въ Бугскомъ Уланскомъ полку Маіора Ивана *Алексѣенка*, движимаго и недвижимаго имѣнія съ крестьянами, Миргородскаго уѣзда въ мѣстечкѣ Богачкѣ и дачахъ онаго положеніе имѣющаго, а также и денежнаго капитала, кромѣ дворянъ Андрея и Василія *Валюкъ-Булаевыхъ*, находящихся въ Донскихъ станицахъ, по окончаніи 6-ти мѣсячнаго срока отъ дня позжаго припечатанія.

Полтавской Губерніи въ Прилукскій Уѣздный Судъ.

16315. Наслѣдники, умершаго въ тамошнемъ уѣздѣ Контръ-Адмирала Василія

Андреевича *Мельникова*, для полученія оставшихся по немъ вещей и наличнаго капитала, находящихся въ вѣденіи тамошняго Земскаго Суда, въ срокъ, положенный по 764-й ст. св. гражд. зак.

Въ Рязанскій Уѣздный Судъ.

16316. Наслѣдники, кредиторы и должники, покойнаго Коллежскаго Регистратора Тимофея Лукина *Савилова*, въ срокъ закономъ положенный.

Рязанской Губерніи въ Спаскій Городовый Сиротскій Судъ.

16317 Кредиторы и должники, или ихъ повѣренные, умершаго Спаскаго 3-й гильдіи купца Евграфа Никитина *Касаткина*, первые представили для полученія денегъ заемныя обязательства, а послѣдніе деньги или росписки, въ уплатѣ ими должной суммы, въ срокъ закономъ положенный.

Въ Новоторжскій Уѣздный Судъ.

16318. Наслѣдники, должники и кредиторы, покойнаго Штабсъ-Капитана Григорья Ильина *Чиримова*, кромѣ наслѣдницъ Мичманши Александры Титовой *Чиримовой* и Поручицы Александры Ильиной *Глазатовой*, по производству о имѣніи того Чиримова въ ономъ Судѣ дѣла, въ указный срокъ.

Тверской Губерніи въ Зубцовскій Уѣздный Судъ.

16319. Наслѣдники, кредиторы и должники, покойнаго Капитана Ивана Яковлева Возницына сына его Коллежскаго Регистратора Петра Иванова *Возницына*, къ оставшемуся послѣ его недвижимому имѣнію, состоящему въ Зубцовскомъ уѣздѣ въ сельцѣ Болeдновѣ, въ установленный 764 ст. X т. зак. гражд. полугодичный срокъ.

Тверской Губерніи въ Старицкій Уѣздный Судъ.

16320. Наслѣдники, должники и кредиторы, покойной изъ дворянъ дѣвицы Пелагеи Степановны *Муромцовой*, на повелѣнный законный срокъ.

Въ Тверскій Городовый Магистратъ.

16321. Наслѣдники и кредиторы, умершей Тверской мѣщанской вдовы Прасковьи Егоровой *Хозинской*, къ оставшемуся послѣ ея имѣнію, въ положенный X т. св. зак. гражд. 785-ю и 2301-ю ст. срокъ.

Тверской Губерніи въ Бѣжецкій Уѣздный Судъ.

16322 Наслѣдники, кредиторы и должники, послѣ покойной изъ дворянъ дѣвицы Александры *Суворовой* къ имѣнію, въ постановленный закономъ срокъ.

Тульской Губерніи въ Богородицкій Уѣздный Судъ.

16323. Наслѣдники, кредиторы и должники, умершей изъ дворянъ унтеръ-офицерши Авдотьи Федоровой *Колотилиной*, урожденной Лихаревой, къ оставшемуся послѣ ея имѣнію, состоящему Богородицкаго уѣзда въ сельцѣ Фатѣевскомъ, Саласовки тожъ, которое нынѣ состоитъ въ вѣдѣніи Богородицкой Дворянской Опеки, въ установленный срокъ.

Въ Тульскій Городовый Сиротскій Судъ:

16324. Кредиторы и должники, умершей купеческаго сына жены Марьи Степановой *Шеметовой*, въ постановленный X. т. св. зак. гражд. 785-ю ст. срокъ.

16325. Кредиторы и должикц, умершаго Тульскаго мѣщанина Федора Иванова *Зорова*, въ постановленный X т. св. зак. граж. 785-ю ст. срокъ.

Черниговской Губерніи въ Остерскій Уѣздный Судъ.

16326. Наслѣдники, послѣ утопшемъ Российско-Американской кампаніи въ шхунѣ Чильхатъ Штабсъ-Капитанѣ Василье Кириловѣ *Вороньковскомъ*, къ оставшимся деньгамъ 7,393 р. 47 к. асс. а на серебр. 2,112 р. 74⅔ к. въ положенный срокъ.

Черниговской Губерніи въ Черниговскій Уѣздный Судъ:

16327. Наслѣдники, послѣ смерти Коллежскаго Совѣтника Осипа *Тремелева*, къ имуществу и капиталу, оставшемуся на основаніи 762 ст. X т. св. гражд. зак. срокъ.

16328. Наслѣдники, послѣ умершаго Титулярнаго Совѣтника Алексѣя *Дудченка*, къ имуществу и капиталу, оставшемуся послѣ его, на основаніи 762-й ст. св. гражд. зак. т. X срокъ.

16329. Наслѣдники, послѣ смерти жены Корнета Екатерины *Сливчанской* къ имѣнію, оставшемуся послѣ ея Черниговскаго уѣзда въ селѣ Жуковкѣ и дачахъ онаго состоящее, на основаніи 762 ст. X т. св. гражд. зак. срокъ.

Разрядъ IX. О сыскѣ людей, которые должны быть представлены къ суду, независимо отъ ихъ воли по всѣмъ родамъ судопроизводства, въ томъ числѣ о сыскѣ людей бѣглыхъ.

16330. Новгородской Губерніи отъ Крестецкаго Уѣзднаго Суда, отыскивается

крестьянинъ Крестецкихъ помѣщиковъ Зиновьевыхъ Иванъ Титовъ Гущинъ, присужденный рѣшеніемъ Правительствующаго Сената къ отдачи въ вотчину, отыскивавшей отъ нихъ вольности; примѣтами онъ: примѣрно 40 лѣтъ, роста средняго, лице смуглое, волоса на головѣ и бородѣ темнорусые, глаза сѣрые, носъ остръ и подбородокъ закрытъ бородою, особыхъ примѣтъ неимѣетъ; а въ случаѣ отысканія, имѣетъ быть присланъ для отдачи въ вотчину г.г. Зиновьевыхъ.

Разрядъ X. О пойманныхъ бродягахъ и о такихъ бѣглыхъ людяхъ, которыхъ извѣстно званіе и прежнее жительство.

16331. Тверской Губерніи отъ Ржевскаго Городническаго Правленія чрезъ сіе дѣлается извѣстнымъ, неокажется ли кому принадлежащимъ казенному или помѣщичьему вѣдомству, явившаяся въ Городническое Правленіе 20 прошлаго Марта неизвѣстная женщина, назвавшая себя дѣвкою непомнющею родства бродягою, Марфа Леонова, 28 лѣтъ, 2 арш. 1 верш. лицемъ бѣла, мало рябовата, глаза сѣрые, волоса на головѣ и бровяхъ темнорусые, носъ нѣсколько вздернутъ къ верху, ротъ умѣренный.

16332. Отъ Тверской Градской Полиціи объявляется, неокажется ли кому либо принадлежащимъ, явившійся въ оную 11 числа прошлаго Мая, неизвѣстный человѣкъ, объявившій о себѣ при допросѣ непомнющимъ родства Федотъ, 2 арш. 3½ верш. волоса на головѣ, бровяхъ и усахъ свѣтлорусые, а на бородѣ довольно длинные рыжеватые, носъ прямъ, лице бѣлое, ротъ обыкновенный, подбородокъ круглый, около 40 лѣтъ, особые примѣты, у праваго глаза подъ вискомъ отъ ушиба рубецъ.

От Ярославскаго Губернскаго Правленія объявляется, что оказавшіеся бродягами:

16333. Семенъ Васильевъ, по рѣшенію Ярославскаго Уѣзднаго Суда, утвержденному г. Начальникомъ Губерніи, за сокрытіе настоящаго своего званія, наказанъ чрезъ Полицейскихъ служителей плетьми 30 ударами и вмѣсто ссылки въ Сибирь на поселеніе, отданъ въ военную службу 8 Декабря 1837 г. 2 арш. 6 верш. лицемъ чистъ, глаза каріе, волоса на головѣ русые, не болѣе 25 лѣтъ.

16334. Алексѣй Васильевъ, по рѣшенію Ярославскаго Уѣзднаго Суда, утвержденному г. Начальникомъ Губерніи, за сокрытіе настоящаго званія своего, наказанъ чрезъ Полицейскихъ служителей плетьми 20 ударами и отданъ

1837 г. 8 Декабря въ военную службу, 2 арш. 4⅞ верш. лицемъ бѣловатъ, глаза сѣрые, волоса на головѣ темнорусые, не болѣе 35 лѣтъ.

16335. Юрій Якубовъ Францынцевъ, по рѣшенію Ярославской Уголовной Палаты, утвержденному г. Начальникомъ Губерніи, за сокрытіе настоящаго званія своего, наказъ чрезъ Полицейскихъ служителей плетьми 25-ю ударами и вмѣсто ссылки въ Сибирь на поселеніе, отданъ въ военную службу 25 Января 1839 г. 2 арш. 6½ верш. лицемъ бѣлъ, глаза сѣрые, волоса на головѣ свѣтлорусые, 33 лѣтъ.

16336. Николай Агаповъ Соколовъ, по рѣшенію Ярославскаго Уѣзднаго Суда, утвержденному г. Начальникомъ Губерніи, за сокрытіе настоящаго званія своего, наказанъ чрезъ Полицейскихъ служителей плетьми 15-ю ударами и вмѣсто ссылки въ Сибирь на поселеніе, отданъ въ военную службу 31 Мая 1839 г. 2 арш. 5 верш. лицемъ бѣлъ, глаза темносѣрые, волоса на головѣ темнорусые, 22 лѣтъ.

16337. Иванъ Ивановъ Пыховъ, по рѣшенію Ярославской Уголовной Палаты, утвержденному г. Начальникомъ Губерніи, за сокрытіе настоящаго званія своего, наказанъ чрезъ Полицейскихъ служителей плетьми 30-ю ударами и вмѣсто ссылки въ Сибирь на поселеніе, отданъ въ военную службу 12 Ноября 1840 г. 2 арш. 7 верш. лицемъ бѣлъ, глаза свѣтло-каріе, волоса на головѣ черные, 27 лѣтъ.

— Почему имѣющіе право на возвращеніе ихъ и могутъ просить гдѣ слѣдуетъ, въ положенный закономъ срокъ.

16338. Нижегородской Губерніи отъ Васильскаго Земскаго Суда объявляется, что взятъ въ Васильскомъ уѣздѣ бродяга, называющійся Алексѣемъ Ивановымъ Колосовымъ, показавшій себя проживающаго въ Столичномъ городѣ Москвѣ г. Нарышкина дворовымъ человѣкомъ, что однакожъ по выправкѣ оказалось ложнымъ; почему и неокажется ли кому онъ принадлежащимъ, 2 арш. 3½ верш. волоса на головѣ и бородѣ русые, глаза темно-сѣрые, лице и носъ продолговатые, у правой руки мизинный палецъ кривъ, а на лѣвой пальцы раздавлены, 48 лѣтъ.

16339. Отъ Нижегородской Градской Полиціи объявляется, что въ Нижнемъ Новгородѣ пойманъ въ подвалѣ трактирнаго заведенія, содержимомъ купцомъ Барышевымъ, безъ письменнаго вида неизвѣстный человѣкъ, который первоначально показался бѣглымъ дезертиромъ Михайломъ Перловымъ, а потомъ г. Бедарева дворовымъ человѣкомъ Михайломъ Ивановымъ Андреевымъ, по выведеннымъ же справкамъ показанія его оказались ложными; почему по рѣшенію Нижегородской Уголовной Палаты наказанъ плетьми 10-ю ударами и представленъ въ Нижегородское Губернское Правленіе для отдачи въ военную службу, когда годнымъ окажется; въ случаѣжѣ

неспособности для обращенія въ арестантскія роты, а когда и къ тому будетъ негоденъ, для ссылки въ Сибирь на поселеніе, то и неокажется ли онъ кому либо принадлежащимъ, 2 арш. 5½ верш. волоса на головѣ темнорусые, глаза сѣрые, лицемъ чистъ и продолговатъ, носъ прямъ и остръ, ротъ умѣренный, 30 лѣтъ.

16340. Лифляндское Губернское Правленіе, на основаніи св. зак. Россійской Имперіи т. 14-го устава о паспортахъ и бѣглыхъ главы III, ст. 385 объявляетъ, что представленные при рапортѣ Перновскаго Орднунгсгерихта отъ 20 Февраля сего г. за № 325-мъ, задержанные съ подправленными паспортами Иванъ Михайловъ 1-й, и Иванъ Михайловъ 2-й, единогласно при допросѣ показали, что они Калужской Губерніи Мещовскаго уѣзда деревни Воронина, помѣщицы вдовы Статской Совѣтницы Анны Петровой Полтарацкой крестьяне, и изъ родины въ прошломъ 1840 г. отлучились съ паспортами, данными имъ отъ отца Ивана Михайлова 1-го, каковые паспорты на настоящія ихъ имена подправилъ неизвѣстный имъ человѣкъ; примѣтами они: Иванъ Михайловъ 1-й, 2 арш. 4½ верш. волоса на головѣ русые, на бородѣ рыжеватые, глаза сѣро-каріе, носъ малый, лице чистое, весноватое, 26 лѣтъ; Иванъ Михайловъ 2-й, 2 арш. 6 верш. волоса на головѣ темнорусые, на бородѣ русые, глаза сѣро-голубые, лице гладкое, чистое, 25 лѣтъ; въ слѣдствіе чего оное Правленіе о учиненіи о справедливости показанія ихъ выправки, отнеслось въ Калужское Губернское Правленіе; между тѣмъ до полученія о нихъ справки, содержутся подъ стражею; почему имѣющіе на нихъ какое либо право, могутъ явиться въ оное Правленіе съ надлежащими на принадлежность ихъ доказательствами, въ положенный закономъ срокъ.

От Казанскаго Уѣзднаго Суда объявляется, что бродяги:

16341. Алексѣй Ивановъ, 76 лѣтъ, 2 арш. 4 верш. волоса на головѣ и бровяхъ сѣдые, глаза сѣрые, носъ и ротъ посредственные, лицемъ чистъ.

16342. Иванъ Романовъ, 30 лѣтъ, 2 арш. 3 верш. волоса на головѣ и бровяхъ свѣтлорусые, глаза изъголуба каріе, носъ и ротъ посредственные, лицемъ рябоватъ.

16343. Василій Петровъ Соколовъ, 45 лѣтъ, 2 арш. 4 верш. волоса на головѣ и бровяхъ русые, глаза сѣрые, носъ продолговатый, ротъ обыкновенный, лицемъ смугловатъ.

16344. Анна Александрова, 30 лѣтъ, 2 арш. 3 верш. волоса на головѣ темнорусые, глаза каріе, носъ и ротъ посредственные, лице чистое и нѣсколько смугловатое.

16345. Лукерья Иванова, роста средняго, волоса на головѣ и бровяхъ русые, глаза сѣрые, носъ плоскій, ротъ обыновенный, лице чистое, 65 лѣтъ.

—Вышепоказанные люди непринадлежатъ ли какому либо владѣльцу или обществу, и буде кому окажутся принадлежащими, то о возвращеніи себѣ съ представленіемъ на нихъ ясныхъ доказательствъ, просили бы узаконеннымъ порядкомъ.

16346. Отъ С. Петербургскаго Земскаго Суда объявляется, что въ здѣшнемъ уѣздѣ взятъ за неимѣніе вида имянующійся Рязанской Губерніи Ряжскаго уѣзда села Алешина г. Печковскаго крестьяниномъ Дмитрій Федосѣевъ, но по забранной справкѣ показаніе его неподтведилось; почему владѣлецъ или общество, коему онъ дѣйствительно принадлежитъ, имѣютъ предъявить о правахъ своихъ въ узаконенный срокъ; между тѣмъ самъ Федосѣевъ на основаніи т. XIV уст. о паспор. и бѣглыхъ 390-й ст. представленъ къ разсмотрѣнію Уѣзднаго Суда въ 1-й Департаментъ, около 28 лѣтъ, роста средняго, волоса на головѣ и бородѣ темнорусые, глаза сѣрые, лицемъ щедроватъ, носъ умѣренный, подбородокъ продолговатъ.

16347. Прошлаго Мая мѣсяца 20 числа, взятъ въ городѣ Шлиссельбургѣ за неимѣніе письменнаго вида, назвавшійся Костромской Губерніи Чухломскаго уѣзда сельца Филиповскаго экономическимъ крестьяниномъ Осиномъ Васильевымъ, 14 лѣтъ, 2 арш. волоса и брови русые, глаза сѣрые, носъ, ротъ и подбородокъ малые, лице бѣлое.

16348. Отъ Владимірскаго Губернскаго Правленія объявляется, неокажетсяли кому либо принадлежащимъ бродяга, явившійся тамошняго уѣзда въ 1-й станъ безъ письменнаго вида Иванъ, по отечеству неизвѣстный, 2 арш. 6 верш. лицемъ чистъ, на лѣвой щекѣ 2 бородавки, глаза сѣро-голубые, носъ и ротъ умѣренные, волоса свѣтло-сѣдые, 52 лѣтъ.

16349. Отъ Казанскаго Губернскаго Правленія объявляется, неокажетсяли какому обществу или помѣщику принадлежащимъ, пойманный въ Козмодемьянскомъ уѣздѣ нѣмой неизвѣстный человѣкъ, 2 арш. 6 верш. волоса и брови имѣетъ русые, глаза каріе, носъ острый, кокореватъ, усъ и борода на прорѣзѣ около 25 лѣтъ.

Разрядъ XI. Объ утратѣ разныхъ документовъ, также объ уничтоженіи вѣрющихъ писемъ и проч.

16350. Московской Палаты Гражданскаго Суда 2-го Департамента въ Крѣпостной Экспедиціи отъ Камеръ-Юнкера Титулярнаго Совѣтника и Кавалера Абрама Петрова *Хвощинскаго*, совершена запись, на запроданное имъ изъ дворянъ Коллежской Ассессоршѣ Софьѣ Дмитріевнѣ *Татищевой* недвижимое имѣніе, состоящее Московской Губерніи и уѣзда въ деревняхъ: Ива-

новской изъ 107—104 и Михайловской изъ 80—78, и того написанныхъ въ оныхъ селеніяхъ по нынѣшней 8-й ревизіи крестьянъ мужеска пола 182 души, съ женами ихъ, дѣтьми, съ землею и угодьи и съ отхожею пустошью, состоящею въономъ же Московскомъ уѣздѣ и принадлежащею къ деревнѣ Ивановской именуемую Клешниной, Квасниной, Борискова тожъ, сколькожъ, въ оныхъ пустошахъ мѣрою земли неизвѣстно, да сверхъ сего дворовыхъ людей мужеска пола 3 души, съ женами и дѣтьми, цѣною за 74,286 р. серебр. по случаю совершенія на оное имѣніе купчей, отмѣчена ничтожною.

16351. От Волынскаго Губернскаго Правленія объявляется, что выданное изъ Волынской Палаты Гражданскаго Суда свидѣтельство въ 1828 г. за № 3724, на имѣніе помѣщицы, уже умершей, Гонораты *Понятовской*, Староконстантиновскаго уѣзда въ селеніяхъ Рабіевкѣ и Гоноровѣ 297 душъ мужеска пола крестьянъ, для представленія залогомъ при взятіи по Волынской Губерніи почтовыхъ станцій, которые нигдѣ въ протеченіи 11 лѣтъ ни самою Понятовскою ни ея повѣренными къ залогу представляемо не было и оною Понятовскою утеряно, и по сему Волынскою Гражданскою Палатою, какъ ни гдѣ въ залогъ принято быть не можетъ, признано ничтожнымъ.

16352. Воронежской Губерніи отъ Землянской Дворянской Опеки, на основаніи гражд. зак. т. XI, разрѣла III, о Государственномъ Заемномъ Банкѣ и главы III о вкладахъ ст. 249 и 251 объявляется, что 1834 г. Марта 4 за № 540-мъ, былъ выданъ оной Опеки билетъ изъ Воронежскаго Приказа Общественнаго Призрѣнія на сумму золотомъ и серебр. 152 р. изъ оной Опеки утерянъ, почему будѣ гдѣ таковый окажется, то его дѣйствительнымъ несчитать.

16353. Отъ Керчь-Еникольской Городовой Думы объявляется, что 13-го Февраля сего 1841 г. Керчь-Еникольскому 3-й гильдіи купеческому сыну Якову *Головину*, выданъ былъ изъ оной Думы плакатный годовый паспортъ за № 15-мъ, съ объясненіемъ въономъ примѣтъ его, и именно: 20 лѣтъ, 2 арш. 6 верш. волоса и брови темнорусые, глаза сѣрые, носъ и ротъ умѣренные, подбородокъ брѣетъ, лице чисто е, холостъ; паспортъ этотъ имъ Головинымъ въ прошломъ Мартѣ мѣсяцѣ утерянъ, и потому выданъ ему другой; о чемъ Дума сія на основаніи 15 ст. уст. о паспор. св. зак. т. 14-го для общаго свѣденія и публикуетъ.

16354. Отъ Томскаго Губернскаго Правленія объявляется, что данную г. Дѣйствительнымъ Статскимъ Совѣтникомъ и Кавалеромъ Петромъ Демьяновичемъ *Завилейскимъ* по уполномоченію супругою его Александрою Степановною, урожденною Поповою, Чиновнику 9-го класса и Кавалеру Евгенію Петрову *Звѣреву*, довѣренность въ 1839 г. на управленіе Александрійскимъ винокуреннымъ заводомъ, состоящимъ Томской Губерніи и округѣ онаго принад-

лежащимъ означенной супругѣ г. Завилейскаго Александрѣ Степановнѣ, по случаю отдачи этаго завода въ арендное содержаніе на 6 лѣтъ, т. е. съ 31 Августа 1840 по 31 Августа 1846 г. отцу ея Коммерціи Совѣтнику Почетному Гражданину Семиполатинскому 1-й гильдіи купцу и Кавалеру Степану Ивановѣ Попову, считать недѣйствительною.

Разрядъ XII. О лишеніи правъ торговаго состоянія, по необъявленію капитала.

16355. Симбирской Губерніи отъ Самарской Градской Думы объявляется, что состоящіе въ Самарскомъ 3-й гильдіи купечествѣ: 1-й Андрей *Ивановъ* съ сыномъ Еремѣемъ, его дѣтьми: Осипомъ и Матвѣемъ въ 4-хъ, 2-й Иванъ Ивановъ *Рыбаковъ* съ сыномъ Иваномъ, въ 2-хъ, 3-й Семенъ Давыдовъ Шишовъ съ пріемнымъ сыномъ Николаемъ, въ 2-хъ, 4-й Кузьма Никифоровъ *Перьфильевъ* въ 1-й, 5-й Иванъ Степановъ *Лебедевъ* въ 1-й, и 6-й Иванъ Григорьевъ *Мрыкинъ* въ 1-й, всего 11 душъ, вновь на текущій 1841 г. капиталовъ въ положенный 16 ст. 11 т. св. зак. устава о торговыхъ не объявили и годичной пошлины невзнесли; а потому означенныя лица на основаніи того же т. 110 ст. почислены въ мѣщанство.

Разрядъ XIII. О вызовѣ по дѣламъ, касающимся до межеванія земель: генеральнаго, специальнаго и своекоштнаго

16356. Рязанской Губерніи отъ Зарайскаго Уѣзднаго Суда объявляется, чтобы владѣльцы, имѣющіе владѣніе Зарайской округи въ *пустоши Кандитовой*, или отъ нихъ повѣренные, явились въ оный Судъ къ производящемуся въ ономъ Судѣ дѣлу, о спорномъ *деревни Городца* экономическими крестьянами съ крестьянамижъ села Ильинскаго г. *Шиловской* и деревни Борисовы г.г. *Аргамакова*, Хрястова и Ступина, лугѣ, состоящемъ близь деревни Городца въ оврагѣ именуемомъ Челевскимъ, для предоставленія на право владѣнія ими имѣніемъ документовъ, въ положенный Высочайшими узаконеніями срокъ.

16357. Тульской Губерніи отъ Новосильскаго Уѣзднаго Суда публикуется о представленіи въ оный Судъ Тайнымъ Совѣтникомъ Княземъ Сергѣемъ Сергѣевичемъ *Гагаринымъ* на владѣемую имъ землю Новосильскаго уѣзда въ селѣ Кириловѣ съ деревнями, по случаю производящагося дѣла объ отмежеваніи Статскому Совѣтнику Камергеру Князю Михаилѣ Николаевичу *Голицыну* въ вышепомянутыхъ дачахъ земли, крѣпостей съ доводами и справокъ Вотчиннаго Департамента, въ положенный св. гражд. зак. X т. 2226-й ст. во 2-мъ пунктѣ срокъ.

Разрядъ XIV. О вызовѣ для казенныхъ подрядовъ, поставокъ, откуповъ и снятія оброчныхъ статей.

16358. Отъ Департамента Казенныхъ Врачебныхъ Заготовленій объявляется, что желающіе продать для С. Петербургскаго Запаснаго аптечнаго магазина Россійскіе аптечные матеріалы, могутъ явиться въ общее присутствіе сего Департамента къ торгу 1 Августа и чрезъ 3 дня къ переторжкѣ съ надлежащими залогами и свидѣтельствами на право торговли, которые должны быть представлены въ сей Департаментъ при особыхъ прошеніяхъ до наступленія назначеннаго къ торгамъ срока; условія же на продажу матеріалевъ, равно какъ пробы и количество оныхъ, могутъ желающіе узнать въ томъ же Департаментѣ.

16359. Отъ Екатеринославской Палаты Государственныхъ Имуществъ объявляется, что въ оной имѣетъ быть 18 Сентября сего 1841 торгъ и 22 числа тогоже мѣсяца переторжка, на отдачу въ содержаніе съ 1-го Января 1842 года на дозволенные закономъ сроки нижеслѣдующихъ казенныхъ оброчныхъ статей, состоящихъ въ округахъ:

Екатеринославскомъ.

Пустошъ Степная въ количествѣ удоб. 335 дес. 433 саж. неудоб. 54 дес. 45 саж.

Новомосковскомъ.

Фруктовый садъ, принадлежавшій бывшему Нефорощанскому монастырю удоб. 594 саж.

Александровскомъ.

Фруктовый садъ при городѣ Александровскѣ, удоб. 11 дес. 18 саж.

Участокъ, отсужденный отъ Корнета Двурѣченцова, удоб. 430 дес. 1795 саж. неудоб. 89 дес. 1407 саж.

Изъ пустоши у рѣчкѣ Сухаго Янгула или Солонецькой подъ № 5, удоб. 1500 дес.

Ялинскіе участки.

№ 4, удоб. 1135 дес. 1400 саж. неудоб. 8 дес. 39 саж.

№ 5, удоб. 3049 дес. 1065 саж. неудоб. 10 дес. 1076 саж.

№ 6, удоб. 3291 дес. 1601 саж. неудоб. 11 дес. 29 саж.

Пустошъ Вербовая, удоб. 1233 дес. неудоб. 39 дес. 1140 саж.

Участокъ, отобранный изъ владѣнія помѣщиковъ Гавришенковыхъ, Времьева и проч. удоб. 2847 дес. 451 саж. неудоб. 14 дес. 1200 саж.

Волновахскій участокъ подъ № 17, удоб. 1023 дес. 200 саж. неудоб. 6 дес. 1200 саж.

Великоанадольскіе участки:

№ 28, удоб. 2300 дес. неудоб. 24 дес. 240 саж.

№ 29, удоб. 2940 дес. неудоб. 27 дес. 2316 саж.

№ 30, удоб. 2070 дес. неудоб. 6 дес. 2272 саж.

№ 42, удоб. 1300 дес. неудоб. 2 дес. 952 саж.

№ 46, удоб. 1780 дес. неудоб. 15 дес. 944 саж.

№ 47, удоб. 1740 дес. неудоб. 35 дес. 2268 саж.

16360. Отъ Олонецкаго Губернскаго Правленія объявляется, дабы желающіе взять на себя содержаніе по Олонецкой Губерніи въ трехъ-лѣтіе съ 1842 года почтовыхъ и обывательскихъ лошадей и чрезъ рѣки перевозовъ, кромѣ нижеслѣдующихъ почтовыхъ станцій: Андомской, Саминской, Михалевской, г. Пудажа, Мяндельской, Лижемской, обывательскихъ: Перкинской, Кречетовской, Чуриловской, Философской, и двухъ перевозовъ чрезъ рѣку Водлу, (которые уже утверждены,) и почтовыхъ станцій: Булаевской, Боташевской, Мегорской, въ г. Вытегрѣ, Бадожско-Конецкой, Гурковской, Чернослободской, Перкинской, въ г. Повѣнцѣ, Александро-Свирской, Кинаварской, Святозерской, обывательскихъ: Баташевской, Омтинской, Девятинской, Гадожско-Конецкой, Бурковской, Чернослободской, Чупинской, или Поволуцкой, Лиженской, въ г. Повѣнцѣ, Александро-Свирской, въ г. Олонцѣ, Торосъ-Озерской, Куйтежской, Кривецкой, Вознесенской и перевоза чрезъ Свирь и Вознесенья, на которые назначенъ торгъ 20 Іюля; явились къ торгамъ, назначеннымъ въ Олонецкой Казенной Палатѣ сего 1841 г. Августа 28 дня съ переторжкою чрезъ 3 дня, съ надлежащими залогами и документами.

16361. Отъ Саратовской Палаты Государственныхъ Имуществъ объявляется, что въ оной имѣетъ быть 16 Августа сего г. торгъ и чрезъ 3 дня послѣ онаго окончательная переторжка, на отдачу въ оброчное содержаніе съ будущаго 1842 г. слѣдующаго участка земли Николаевскаго уѣзда, отрѣзнаго въ казну по излишеству отъ д. Клевенки по р. Селезнихѣ, удобной 166 дес. неудобной 1200 саж.

Разрядъ XV. О публичной и аукціонной продажѣ имѣній, и объ отмѣнѣ продажъ сего рода. (Публикаціи нѣтъ.)

Разрядъ XVI. О вызовѣ людей, Дворянскаго и прочихъ сословій къ выборамъ или совѣщаніямъ. (Публикаціи нѣтъ.)

Разрядъ XVII. Разнородныя публикаціи, неподходящія къ разрядамъ здѣсь означеннымъ.

16362. Отъ Черниговскаго внутренняго гарнизоннаго баталіона объявляется, что переведенный изъ Спаско-Полистской этапной команды новаго устройства въ сей баталіонъ Высочайшимъ приказомъ въ 18-й день Января сего г. состоявшимся, Прапорщикъ *Годлевскій* и до сего времени къ баталіону неявившійся, ежели неприбудетъ послѣ сего къ баталіону въ продолженіи 2-хъ мѣсяцовъ или недонесетъ о причинѣ неприбытія, тѣ будетъ представленъ къ выключкѣ изъ службы.

САНКТПЕТЕРБУРГСКІЯ СЕНАТСКІЯ ОБЪЯВЛЕНІЯ.

Издаваемыя къ Санктпетербургскимъ вѣдомостямъ каждую недѣлю по Вторникамъ и Пятницамъ. Подписная цѣна за годовое полученіе Сенатскихъ Объявленій 6 руб. серебромъ.

№ 56.

Вторникъ, Іюля 15 дня 1841 года.

Примѣчаніе:
Печатаніе публикацій назначено:

1-я въ № 54, Вторникъ, Іюля 8-го 1841 г.
2-я въ № 55, Пятница, Іюля 11-го 1841 г.
3-я въ № 56, Вторникъ, Іюля 15-го 1841 г.

Статьи публикацій вообще раздѣляются на XVIII постоянныхъ разрядовъ, изъ коихъ первые семнадцать печатаются три раза, а послѣдній одинъ разъ.

ПУБЛИКАЦІЯ ТРЕТЬЯ.

Разрядъ I. О вступившихъ въ Правительствующій Сенатъ дѣлахъ, назначенныхъ къ сочиненію записокъ.
(Публикаціи нѣтъ.)

Разрядъ II. О вызовѣ для рукоприкладства подъ записками, выписками и экстрактами.

Тяжущимся по нижеозначеннымъ дѣламъ объявляется, чтобы явились сами, или прислали повѣренныхъ, для рукоприкладства подъ записками, въ положенный X т. св. зак. гражд. 1972-й ст. срокъ.

Правительствующаго Сената во 2-й Департаментъ.

15989. 1841 г. Апрѣля 14, по вступившему изъ Вятской Гражданской Палаты дѣлу, о выдѣлѣ Орловской 3-й гильдіи купеческой вдовѣ Аграфенѣ *Юферевой*, изъ оставшагося послѣ смерти мужа ея купца Петра *Юферева* имѣнія, заключающагося въ 8,295 р. 70 к. частей.

Въ Рязанскій Уѣздный Судъ.

15990. Титулярная Совѣтница Елена Александрова *Лобанова*, по дѣлу, о взысканіи ею съ канцеляристши Александры Ивановой *Лукинской* денегъ 1,100 р.

Разрядъ III. О рѣшеныхъ въ Правительствующемъ Сенатѣ дѣлахъ и вызовѣ къ слушанію рѣшеній, послѣдовавшихъ въ судебныхъ мѣстахъ.

Вызываются къ слушанію рѣшеній по дѣламъ:

Московскаго Уѣзднаго Суда во 2-й Департаментъ.

15991. Коллежская Совѣтница Княгиня Надежда Иванова *Трубецкая*, по дѣлу, о искѣ дворовымъ человѣкомъ Федоромъ *Даниловымъ*, изъ владѣнія ея Княгини Трубецкой, свободы.

Въ Бессарабскій Областный Гражданскій Судъ:

15992. Попечитель наслѣдниковъ умершаго Чиновника 14-го класса *Калугина*, канцеляристъ *Бутовичъ*, по дѣлу, о правахъ наслѣдниковъ умершаго Чиновника 14-го класса Калугина на имущество, предположенное въ продажу на пополненіе казеннаго взысканія, почитающагося на немъ Калугинѣ по служенію его Смотрителемъ Леовскаго Провіантскаго магазейна.

15993. Бѣльцкая 3-й гильдіи купчиха Сурка *Абрамзонова*, по дѣлу ея съ Бѣльцкимъ же купцомъ Бейнишемъ *Фифмановъ*, относительно пастьбищнаго и сѣнокоснаго мѣста и 34 стоговъ сѣна.

Владимірской Губерніи въ Муромскій Городовый Магистратъ.

15994. Московскіе мѣщане: Егоръ Степановъ *Истоминъ* и Иванъ Ивановъ *Монаховъ*, по дѣлу, о взысканіи ими съ Муромскаго мѣщанина Василья Никонорова *Гундобина* по векселю, за уплатою серебр. 77 р. 65 к. и по письму 22 р. 15 к. серебр. же.

Войска Донскаго въ Войсковый Гражданскій Судъ.

15995. Сего Войска Полковникъ Николай *Мельниковъ* и Войсковый Старшина Графъ Матвѣй *Платовъ*, или ихъ повѣренные, по дѣлу, о крестьянинѣ Кулаковѣ.

15996. Сего Войска Старшина Алексѣй *Протопоповъ* и *Карповская станица*, или ихъ повѣренные, по дѣлу ихъ, о спорномъ поземельномъ участкѣ.

Въ Калужскій Уѣздный Судъ.

15997. Крестьянинъ вѣдомства Палаты Государственныхъ Имуществъ, Малоярославецкаго уѣзда деревни Башмаковки Иванъ Кондратьевъ *Копяевъ*, по дѣлу, о взыскиваемыхъ съ него Калужскимъ купеческимъ сыномъ Козмою Васильевымъ *Ерохинымъ* деньгахъ.

Калужской Губерніи въ Лихвинскій Городовый Магистратъ.

15998. Истецъ Масальскій 1-й гильдіи купецъ Андрей Петровъ *Скаткинъ* и отвѣтчики таковаго иска *Лихвинскіе откупщики* съ 1839 г. поступившіе кто таковы окажутся, или кого изъ нихъ повѣренный, по дѣлу, о искѣ купца Скаткина на Лихвинскій откупъ капитала монетою 5,000 р.

Калужской Губерніи въ Малоярославецкій Уѣздный Судъ.

15999. Коллежскій Совѣтникъ *Миролюбовъ* и прикосновенные къ дѣлу, жена его Александра Александрова *Миролюбова* и другіе буде есть наслѣдники покойнаго Подпоручика *Ртищева*, а также Коллежская Секретарша Дарья Лукьянова *Наумова*, или ихъ уполномоченные, по дѣлу, о заемномъ письмѣ, даннѣмъ покойнымъ Подпоручикомъ Гаврилою Александровымъ Ртищевымъ, Коллежскому Совѣтнику Ивану Саввину Миролюбову въ 50,000 р.

Въ Кіевскую Гражданскую Палату.

16000. Наслѣдники умершаго Коммисіонера 8-го класса *Мосмежана*, по дѣлу, объ уклонности дворянина Антона *Каменецкаго* отъ платежа должныхъ тѣмъ наслѣдникамъ 2,000 р. асс. денегъ.

16001. Тульскій купецъ Иванъ Ивановъ *Ермолаевъ*, или его повѣренный, по дѣлу, о должныхъ купцами Михайломъ *Гоцаенкомъ*, Федоромъ *Рябчиковымъ* и Гражданиномъ Михайломъ *Крамалѣемъ* ему Ермолаеву деньгахъ, въ ко-

торомъ имѣетъ ходатайство Тульскій Приказъ Общественнаго Призрѣнія за сдѣланную ему Ермолаевымъ уступку по 10 к. съ рубля.

Курской Губерніи въ Бѣлгородскій Уѣздный Судъ.

16002. Умершаго должника Прапорщика *Маслова* наслѣдники и кредиторы, или ихъ уполномоченные, по дѣлу, о должныхъ умершимъ Прапорщикомъ Николаемъ Алексѣевымъ Масловымъ по заемнымъ письмамъ и другимъ актамъ разнымъ кредиторамъ деньгахъ.

Курской Губерніи въ Грайворонскій Уѣздный Судъ:

16003. Генералъ-Лейтенантша *Засядко* и наслѣдники умершей Титулярной Совѣтницы Настасьи *Леляковой*, по дѣлу, о неполученіи въ полномъ количествѣ Генералъ-Лейтенантшею Елисаветою Засядко имѣнія, купленнаго ею съ аукціоннаго торга въ Курскомъ Приказѣ Общественнаго Призрѣнія, принадлежащаго умершей Титулярной Совѣтницы Настасьи Леляковой.

16004. Поручикъ Дмитрій *Хлоповъ*, по дѣлу, о запаханіи Грайворонскаго уѣзда г. Хлоповымъ, принадлежащаго Поручику Семену *Сычевскому*, коноплянаго мѣста.

Курской Губерніи въ Корочанскій Уѣздный Судъ.

16005. Умершаго Статскаго Совѣтника Петра *Анненкова* наслѣдникъ сынъ его Поручикъ Дмитрій *Анненковъ* и другіе какія только есть его Петра Анненкова наслѣдники, по дѣлу, о должныхъ Коллежскимъ Совѣтникомъ Алексѣемъ *Киценковымъ* по домовому заемному письму 1815 г. Сентября 18, данному Статскому Совѣтнику Петру Анненкову 4,000 р. асс. деньгахъ съ подлежащими на нихъ процентами.

Въ Курскій Уѣздный Судъ:

16006. Генералъ-Маіоръ Иванъ Михайловичъ *Ушаковъ*, Капитанъ (кой нынѣ Полковникъ) Иванъ Филиповъ *Джура*, Нѣжинскій Грекъ Михайла Ивановъ *Карловъ*, Коллежскій Регистраторъ Александръ Борисовъ *Шатохинъ*, Курскаго Знаменскаго монастыря Архимандритъ *Палладій*, наслѣдники Коллежскаго Ассессора Ивана Фомина *Зарянскаго*, Генералъ-Маіорша Надежда Дмитріевна *Ушакова*, Прапорщикъ Епофрадитъ Алексѣевъ и жена его Анна Семенова *Анненковы* и Коллежскій Ассессоръ Андрей Семеновъ *Бакановъ*, или ихъ повѣренные, по дѣлу, о долгахъ Генералъ-Маіора Ивана Михайловича Ушакова.

16007. Штабсъ-Ротмистръ Викентій Семеновъ *Студзинскій*, Гвардіи Прапорщица Анна *Анненкова*, или ихъ повѣренные, по дѣлу Подполковницы Ольги *Бобровской*, о неправильномъ включеніи въ опись имѣнія покойной матери ея Курской помѣщицы Чиновника 6-го класса жены Татьяны *Денисьевой*.

Курской Губерніи въ Новооскольскій Уѣздный Судъ:

16008. За смертію Надворной Совѣтницы Елизаветы *Аринкиной*, наслѣдники ея Поручики Николай, Никита и юнкеръ Василій Васильевы *Аринкины*, по дѣлу, производящемуся въ ономъ Судѣ, по иску Губернскаго Регистратора Филипа *Добровольскаго*, на Надворной Совѣтницѣ Елизаветѣ Аринкиной, недоплаченныхъ ею по крѣпостному заемному письму и по закладной процентовъ.

16009. Губернскій Секретарь Александръ Ивановъ *Арепьевъ* и проживающая у него въ имѣніи дѣвка Саломонида *Власенкова*, по дѣлу, о проживающей въ имѣніи Губернскаго Секретаря Александръ Арепьева дѣвки Саломониды Власенковой.

16010. Чиновникъ 14-го класса Василій Тарасовъ *Ушаковъ*, Маіоръ Капитонъ Романовъ *Бакѣевъ* и Штабсъ-Капитанъ Емануилъ Ильинъ *Арендъ*, по дѣлу, о собранныхъ доходахъ съ описной Чиновника 14-го класса Василья Ушакова земли, опредѣленными къ оной опекунами Маіоромъ Капитономъ Бакѣевымъ и Штабсъ-Капитаномъ Емануиломъ Арендъ, употребленныхъ ими оныхъ денегъ въ свою пользу.

Курской Губерніи въ Тимскій Уѣздный Судъ:

16011. Канцеляристша Вѣра Васильева *Степанова*, Поручикъ Василій Федоровъ *Позняковъ*, Маіоръ Мелентій Алексѣевъ *Булгаковъ*, а въ случаѣ смерти изъ нихъ кого, наслѣдники ихъ, или ихъ повѣренные, по дѣлу, о понужденіи Поручика Познякова, на выдачу Маіору Мелентію Булгакову, на запроданнаго крестьянина Стефана Поукова купчей.

16012. Курскій купецъ Николай Ивановъ *Голиковъ*, Маіорша Надежда Иванова *Волжина*, Прапорщикъ Алексѣй Сысоевъ *Воропоновъ*, Статскій Совѣтникъ Никаноръ Ивановъ *Переверзевъ*, Генералъ-Маіорша Ульяна Лукьянова *Брюзгина*, Коллежскій Ассессоръ Семенъ Лукинъ *Черемисиновъ*, купеческая жена Елизавета Осипова *Панова*, Надворный Совѣтникъ Дормидонтъ Агафоновъ *Богдановъ*, Титулярный Совѣтникъ Андрей Агѣевъ *Иньдиновъ*, Надворная Совѣтница Марья Андреева *Прокудина*, Коллежскій Регистраторъ Василій Антоновъ *Шлимовъ*, умершаго Курскаго купца Ивана Васильева *Полеваго* наслѣдники, Титулярный Совѣтникъ Василій Ивановъ *Алексѣевъ*, а въ случаѣ кого смерти наслѣдники, и въ случаѣжъ малолѣтства опекуны, или ихъ повѣренные, по дѣлу, о должныхъ Коллежскимъ Совѣтникомъ *Богдановымъ* разнымъ кредиторамъ деньгахъ.

Курской Губерніи въ Фатежскій Уѣздный Судъ:

16013. Поручикъ Дмитрій Филиповъ *Карташевъ*, или его повѣренный, по дѣлу, о спорной съ Подпоручицею *Маркевичевою* землѣ.

16014. Артиллеріи Подпоручикъ Николай Федоровъ *Беспдинъ* и Коллежскій Регистраторъ Родіонъ Михайловъ *Анненковъ* и Сѣвскіе помѣщики *Курьяновы* или ихъ повѣренные, по дѣлу, объ отыскиваніи первыми изъ владѣнія послѣднихъ крестьянской дѣвки Натальи Антоновой, находящейся въ замужствѣ за крестьяниномъ ихъ Курьяновыхъ Михайлою *Лазутинымъ*, съ происшедшимъ отъ нихъ семействомъ.

16015. Общество однодворческое *деревень Верхнихъ и Нижнихъ Любожей*, или ихъ повѣренные, по дѣлу Капитанши Елизаветы *фонъ-Шмитъ*, о выдѣлѣ ей изъ отшедшей по отмежеванію отъ помѣщицы *Квашниной-Самариной* земли къ деревнямъ Верхнимъ и Нижнимъ Любожамъ подлежащей по крѣпости, части.

Въ Орловскую Палату Гражданскаго Суда.

16016. Правившій должность Секретаря Мценскаго Уѣзднаго Суда Коллежскій Регистраторъ Тимофей Ефимовъ *Даниловскій*, по дѣлу, о взыскиваемыхъ наслѣдниками умершаго Маіора Льва *Пожвиснева* съ Штабсъ-Ротмистрши Баронессы Александры *Таубе*, должныхъ отцомъ ея Коллежскимъ Ассесоромъ Матвѣемъ *Стольниковымъ*, по заемному письму 4,500 р. съ процентами деньгахъ.

Орловской Губерніи въ Ливенскій Уѣздный Судъ.

16017. Опекунша надъ малолѣтными дѣтьми умершаго Коллежскаго Секретаря Ивана Исакова жена его Коллежская Секретарша Елисавета Николаева *Исакова*, какъ въ относящемся до нея самой, такъ и до мужа ея, Унтеръ-Лейтенантъ Александръ Петровъ *Ильинъ*, Коллежскій Ассесоръ Василій *Бэрденевъ*, Болховскій помѣщикъ Штабсъ-Капитанъ Александръ Васильевъ *Мацневъ*, Прапорщика Алексѣя Дмитріева *Бълаго*, Подпоручика Александра Дмитріева *Бълаго* жена его Магдалина Иванова, Титулярная Совѣтница Марья Михайлова *Хорошкова*, мужъ умершей Тарузской помѣщицы Коллежской Секретарши Варвары Александровой *Пьяновой* и опекунъ малолѣтныхъ дѣтей своихъ Коллежскій Секретарь Ефимъ Гавриловъ *Пьяновъ*, Коллежская Ассесорша Александра *Рудичъ* и Поручица Федосья Петрова *Файницкая*; или ихъ повѣренные, по дѣлу, о взыскиваемыхъ съ умершаго Коллежскаго Секретаря Ивана Федорова и жены его Елизаветы Николаевой *Исаковыхъ*, разными кредиторами по заемнымъ обязательствамъ денегъ.

Орловской Губерніи въ Орловскій Городовый Магистратъ.

16018. Верейскій купецъ Василій Кондратовъ *Богдановъ* и сынъ его Александръ, или ихъ повѣренный, по дѣлу, о искѣ съ Орловскаго купца Ивана Борисова *Комаркина* 5,000 р. денегъ, отосланныхъ къ нему по почтѣ для покупки конопляннаго масла.

Въ Пензенскую Палату Гражданскаго Суда.

16019. Владѣльцы: Губернскіе Секретари Осій и Мартынъ *Дураковы*, Поручикъ Дмитрій *Лапаткинъ*, однодворцы: Архипъ, Василій, Алексѣй и Григорій *Дураковы*, Петръ *Стерлиновъ* и прочіе участвующіе въ дачѣ Керенскаго уѣзда *сельца Каменки*, или ихъ повѣренные, по дѣлу, о размежеваніи первыхъ отъ послѣднихъ землею особо.

Въ Кременчугскій Городовый Магистратъ.

16020. Жена Тульскаго мѣщанина Елизавета Иванова *Минаева*, по дѣлу, о должныхъ ей Кременчугскимъ мѣщаниномъ Павломъ *Давыдовымъ* по 2-мъ векселямъ, за уплатою остальныхъ 1,900 р. денегъ.

Рязанской Губерніи въ Спаскій Уѣздный Судъ.

16021. Генералъ-Лейтенантша Авдотья Семеновна *Лунина*, Графиня Екатерина Петровна *Риччи*, Коллежскій Секретарь Иванъ Венедиктовъ *Оливы*, бывшій г. Риччи дворовый человѣкъ Иванъ *Ильинъ*, или ихъ повѣренные, по дѣлу, о дворовыхъ людяхъ г.г. Луниной и Риччи Иванѣ Ильинѣ, женѣ его Акулинѣ Николаевой и сынѣ ихъ Антонѣ Ивановѣ съ женою Меланьею Петровою, которыя по покормежнымъ письмамъ находились въ услуженіи Кадомской инвалидной команды у сержантши Анны *Соколовой* и въ отысканіи изъ числа оныхъ Антономъ Ивановымъ вольности.

Въ Рязанскій Уѣздный Судъ.

16022. Титулярный Совѣтникъ Иванъ Ивановъ *Лавровъ*, по дѣлу, о взыскиваемыхъ съ него Титулярною же Совѣтницею Натальею Андреяновою *Михайловою* по роспискѣ деньгахъ 250 р.

Саратовской Губерніи въ Хвалынскій Уѣздный Судъ.

16023. Прапорщикъ Казанскихъ батальоновъ военныхъ кантонистовъ Аполонъ Сергѣевъ *Сумороковъ*, или его повѣренный, по дѣлу, о захватѣ имъ въ городѣ Казани, принадлежащихъ вдовѣ Поручицѣ Прасковьи Даниловой *Сумороковой* 23 лошадей съ упряжью, стоющихъ 3500 р.

Симбирской Губерніи въ Курмышскій Уѣздный Судъ.

16024. Коллежскіе Регистраторы: *Кудрявцевъ* и *Нагаткинъ*, или ихъ повѣренные, по дѣлу, о взыскиваемыхъ Коллежскимъ Регистраторомъ Дмитріемъ Алексѣевымъ Кудрявцевымъ съ Коллежскаго же Регистратора Ивана Евграфова Нагаткина деньгахъ асс. 1000 р. за отшедшее имѣніе, купленное дядею перваго Статскимъ Совѣтникомъ *Кудрявцевымъ*, 1838 г. Ноября 14-го числа.

Симбирской Губерніи въ Самарскій Уѣздный Судъ.

16025. Титулярная Совѣтница Елизавета Парфирьева *Семенова*, по дѣлу, о ищу-

щемъ вольности отъ услугъ г.г. *Леонтьевыхъ* дворовомъ человѣкѣ Иванѣ *Игнатьевѣ* съ семействомъ.

Смоленской Губерніи въ Юхновскій Уѣздный Судъ.

16026. Наслѣдники изъ дворянъ дѣвицы Настасьи *Дерновой*, Корнетша Евгенія *Сверчевская* и Вяземская мѣщанка Авдотья *Слѣпцова*, по дѣлу, о оставшемся послѣ смерти вышепомянутой г-жи Дерновой имѣніи.

Въ Таврическую Палату Гражданскаго Суда:

16027. Наслѣдники умершаго Генералъ-Маіора *Попова*, или ихъ повѣренный Коллежскій Ассессоръ *Славинскій*, по дѣлу, объ отыскиваемой казною землѣ при *деревняхъ Ой-Эли, Караджи и Шамакъ*.

16028. Коллежская Ассессорша Александра *Шепина* и отыскивающій изъ крестьянства ея свободы Григорій *Федосенко*, по дѣлу, объ отыскиваемой изъ владѣнія Шепиной Федосенкомъ съ семействомъ его свободы.

16029. Наслѣдники умершаго помѣщика Османъ Мурзы *Меркитскаго*, или опекуны ихъ, по дѣлу, объ отыскиваемой казною землѣ при *деревнѣ Алтенджи Меркитъ*.

Тамбовской Губерніи въ Козловскій Уѣздный Судъ.

16030. Козловская купеческая жена Екатерина *Милицына* и того же уѣзда села Богоявленскаго, что на Суренѣ однодворецъ Тарасъ *Чепелевъ*, или ихъ повѣренные, по дѣлу, о искѣ отъ нихъ солдаткою *Карповою* дѣтямъ своимъ свободы.

Въ Херсонскую Палату Гражданскаго Суда:

16031. Помѣщики Полтавской и Екатеринославской Губерній Подполковники: Иванъ и Александръ *Остроградскіе* и наслѣдники Коллежскаго Регистратора Константина *Попова*, или всѣхъ ихъ повѣренные, по дѣлу, объ отыскиваемыхъ Остроградскими съ Попова, за передержательство крестьянъ Федора и сына его Ильи Мацаренковъ, пожилыхъ 3466 р. 66 к. асс. деньгахъ.

16032. Бѣлогородскій мѣщанинъ Михайла *Андреевъ*, или его повѣренный, по дѣлу его съ Херсонскимъ купцомъ Василіемъ *Носовымъ*, о взаимныхъ ихъ одинъ къ другому претензіяхъ, о неустойкѣ якобы Андреевымъ на контрактѣ, заключенномъ съ Носовымъ на произведеніе торговли въ лавкѣ сего послѣдняго товарами.

16033. Херсонскій мѣщанинъ Янкель *Капуста* и Титулярный Совѣтникъ Петръ *Донцовъ*, или ихъ повѣренные, по дѣлу, о взыскиваемыхъ послѣднимъ съ перваго по закладной 1128 р. 20 к. деньгахъ.

16034. Николаевскіе, купецъ Иванъ *Соловьевъ* и мѣщанинъ Данила *Смирновъ*, или ихъ повѣренные, по дѣлу, о претендуемыхъ Смирновымъ съ купца Егора *Соловьева*, уже умершаго, убыткахъ на 7263 р. 60 к. асс. за забратые изъ лавки его товары и вещи и прочаго.

16035. Поселяне казенныхъ *селъ Костромскаго и Вшиваго*, или ихъ повѣренные, по дѣлу, о земляхъ Херсонскаго уѣзда, носящихъ названіе пустошей Великой, Чуйновой, Васильевской и отдаленной, находящихся во владѣніи Генерала отъ Инфантеріи *Воронцова*.

Разрядъ IV. О людяхъ, показавшихъ себя неимущими взнесть деньги, положенныя за переносъ дѣла.

Объявили себя неимущими:

В Астраханской Палатѣ Уголовнаго и Гражданскаго Суда.

16036. Кизлярскій дворянинъ Семенъ *Зурабовъ-Ломидзе*, по дѣлу, о невозвращеніи якобы ему дворяниномъ Миріяномъ *Лорисъ-Меликовымъ* 4 векселей на сумму 12,995 р.

Въ Астраханскомъ Городовомъ Магистратѣ.

16037. Астраханскій купецъ Степанъ *Сѣдовъ*, по дѣлу, о промѣнѣ имъ Агрыжанскаго двора Татарину Осману *Амзѣеву* на бараньи овчины прядиной красной бумаги.

Въ Витебской Палатѣ Гражданскаго Суда:

16038. Дочери покойнаго Дризенскаго мѣщанина Александра *Марецкаго*, Полотская купеческая жена Варвара *Усвайская*, и дворянки Францишка *Породиника* и Людвика *Рачкова*, по дѣлу, объ отыскиваемомъ ими отъ мачихи своей Дризенской мѣщанки Констанціи *Марецкой*, по родной матерѣ ихъ наслѣдственномъ имѣніи и имуществѣ.

16039. Полотскаго уѣзда помѣщикъ Фадѣй Казиміровъ *Мардвинъ*, по дѣлу, о раздѣлѣ имѣнія съ крестьянами между имъ и его братьями помѣщиками Францомъ и Іосифомъ *Мардвинами*, сестрою Елисаветою *Реуттовою* и наслѣдниками ихъ сестры Варвары *Раминой*.

Владимірской Губерніи въ Шуйскомъ Уѣздномъ Судѣ.

16040. Солдатская дочь Анна *Иванова*, по дѣлу, о удовлетвореніи убытковъ, понесенныхъ ею чрезъ десяти лѣтній платежъ податей за сына своего Петра, отданнаго неправильно въ рекруты за имѣніе г. *Кишкина*.

Вятской Губерніи въ Слободскомъ Городовомъ Магистратѣ.

16041. Опекунша надъ дѣтьми и имѣніемъ умершаго Слободскаго мѣщанина Афанасья *Ковырзина*, жена его вдова Татьяна Васильева, по дѣлу, о состоящихъ на мужѣ ея Афанасьѣ Ковырзинѣ, разнымъ кредиторамъ долгахъ.

Въ Гродненской Палатѣ Гражданскаго Суда.

16042. Помѣщикъ и Кавалеръ Викентій Фадѣевъ *Спинковъ*, дѣйствующій отъ имяни своего и братьевъ своихъ Іосифа и Франца Фадѣевыхъ *Спинковъ*, по дѣлу ихъ съ Графами *Замойскими*.

Въ Кавказскомъ Областномъ Судѣ.

16043. Состоящій при 2-й бригадѣ 18-й пѣхотной дивизіи Аудиторъ 13-го класса Василій *Агафоновъ*, по дѣлу, о причиненной унтеръ-офицершами Акулиною *Мачинцовою* и Татьяною *Деминою* ему Агафонову и женѣ его Маринѣ обидѣ.

Въ Калужской Палатѣ Гражданскаго Суда.

16044. Губернскій Секретарь Иванъ Алексѣевъ *Полтевъ*, по дѣлу, с проданномъ солдаткою Марьею Гавриловою *Бочаровою* ему Полтеву по условію дворовомъ мѣстѣ, состоящемъ городѣ Калугѣ, на коемъ выстроены нынѣ 2 дома.

Курской Губерніи въ Фатежскомъ Уѣздномъ Судѣ.

16045. Коллежская Секретарша Анна Саввина *Боромкова*, по дѣлу, о выдѣлѣ ей изъ имѣнія умершаго родителя ея Саввы *Закревскаго*.

16046. Отставный солдатъ Петръ *Тихоновъ*, и Государственные крестьяне: Иванъ Ларіоновъ, Матвѣй Николаевъ, Федоръ Максимовъ, Андрей Ларіоновъ, Матвѣй Алексѣевъ, Иванъ Николаевъ и Дмитрій Ивановъ *Косиновы*, по дѣлу, о спорной ихъ съ Государственнымъ крестьяниномъ Егоромъ *Касиновымъ* съ товарищи землѣ.

Въ Пензенской Палатѣ Гражданскаго Суда.

16047. Пензенская мѣщанка и опекунша малолѣтныхъ дочерей своихъ Настасья Дмитріева *Стражева*, по дѣлу, объ опровержении духовнаго завѣщанія сыномъ ея Пензенскимъ же мѣщаниномъ Яковомъ *Стражевымъ*, оставленнаго отцемъ его Пензенскимъ купцомъ Иваномъ *Стражевымъ* на имѣніе.

В Разанской Палатѣ Гражданскаго Суда.

16048. Поручица Марья Леонтьева *Костенкова*, по дѣлу съ Ряжскимъ Землемѣромъ Михайлою Ивановымъ *Муратовымъ*, о имѣніи.

Въ Томскомъ Городовомъ Судѣ.

16049. Томскій 3-й гильдіи купецъ Петръ *Верещагинъ*, по дѣлу, о взыскиваемыхъ имъ Верещагинымъ съ Томскагожъ мѣщанина Андрея Петрова *Сіязова* по заемному письму деньгахъ серебр. 47 р. 24⅐ к.

Разрядъ V. О несостоятельныхъ должникахъ, торговыхъ людяхъ.

Въ обрасцовомъ объявленіи, приложенномъ при XI томѣ свода законовъ, приложеніе XXIII, № 2-го общая публикація о торговой несостоятельности людей, заключаетъ въ себѣ слѣдующее: „въ слѣдствіе сего Присутственныя мѣста и Начальства благоволятъ: 1-е, наложить запрещеніе на имѣнія недвижимое должника и аресты на движимыя, буде таковыя въ ихъ вѣдомствѣ находятся; 2-е, сообщить (*въ тѣ Присутственныя мѣста, отъ коихъ публикуется*) о своихъ требованіяхъ на несостоятельнаго должника, или о суммахъ, слѣдующихъ ему отъ оныхъ мѣстъ и Начальствъ. Частныя же лица имѣютъ объявить (*тѣмъ Присутственнымъ мѣстамъ:*) 1-е, о долговыхъ требованіяхъ своихъ на несостоятельнаго и о суммахъ ему должныхъ, хотя бы тѣмъ и другимъ сіце и сроки къ платежу не наступили; 2-е, о имѣніи несостоятельнаго находящемся у нихъ въ сохраненіи, или закладѣ и обратно о имуществѣ, отданномъ несостоятельнаго на сохраненіе или подъ закладъ. Объявленіе сіе должно быть учинено, считая отъ дня напечатанія сихъ публикацій въ настоящихъ вѣдомостяхъ въ 3-й разъ въ нижеслѣдующіе сроки. 1-е, жительствующими въ томъ же городѣ, въ теченіи 2-хъ недѣль; 2-е, жительствующими въ другихъ мѣстахъ Имперіи, въ продолженіи 4-хъ мѣсяцовъ, и 3-е, заграничными не позже одного года.“ На семъ основаніи публикуется:

16050. Отъ С. Петербургскаго Коммерческаго Суда, 1841 г. Іюня въ 12-й день, по опредѣленію онаго, С. Петербургскій мѣщанинъ Николай Алексѣевъ *Пахомовъ*, объявленъ несостоятельнымъ должникомъ.

16051. Отъ С. Петербургскаго Коммерческаго Суда, 1841 г. Іюня въ 20-й день, по опредѣленію онаго, умершій С. Петербургскій 3-й гильдіи купецъ Дмитрій Николаевъ *Митюревъ*, объявленъ несостоятельнымъ должникомъ.

16052. Отъ Московскаго Коммерческаго Суда, 1841 г. Іюня 18-го дня, по опре-

дѣленію онаго, Московскій 3-й гильдіи купецъ Михайла Ивановъ *Куликовъ*, объявленъ несостоятельнымъ должникомъ.

16053. Отъ Московскаго Коммерческаго Суда, 1841 г. Іюня 18-го дня, по опредѣленію онаго, Московскій прежде бывшій купецъ, а нынѣ мѣщанинъ Михайла Петровъ *Шуваловъ*, объявленъ несостоятельнымъ должникомъ.

16054. Отъ Измаильскаго Коммерческаго Суда, проживающій въ г. Кишиневѣ Шуйскій купецъ Петръ *Крюковъ*, состоя записаннымъ и по Кишиневу въ 3-й гильдіи, производилъ въ семъ городѣ торговлю, по которой впалъ въ неоплатныя долги; то Измаильскій Коммерческій Судъ опредѣленіемъ 23 Декабря 1840 г. объявилъ означеннаго Петра Крюкова несостоятельнымъ должникомъ.

16055. Отъ Муромскаго Городоваго Магистрата, 1841 г. Мая въ 29-й день, по опредѣленію онаго, Муромскій 3-й гильдіи купецъ Никифоръ Никифоровъ *Коняхинъ*, объявленъ несостоятельнымъ должникомъ.

16056. Отъ Чебоксарскаго Городоваго Магистрата, 1841 г. Мая 13-го дня, по опредѣленію онаго, Чебоксарскій мѣщанинъ Петръ Семіоновъ *Сапожниковъ*, объявленъ несостоятельнымъ должникомъ.

Разрядъ VI. О несостоятельныхъ разнаго сословія должникахъ, непринадлежащихъ къ торговому званію.

(Публикаціи нѣтъ.)

Разрядъ VII. Объ избранныхъ кураторахъ, объ открытіи конкурсовъ, долговыхъ коммиссій, о непризнаваніи банкротами и проч.

16057. Конкурсное управленіе по дѣламъ несостоятельнаго должника умершаго Казанскаго 3-й гильдіи купца Ивана Иванова *Бейеръ*, получивъ утвержденіе отъ общаго присутствія Казанскихъ Городоваго Магистрата и Уѣзднаго Суда, открыло прошлаго Мая 24 числа 1841 г. свои засѣданія въ Казани въ домѣ, принадлежащемъ Казанской мѣщанской женѣ *Чернобровиной* въ 1-й части 3-мъ кварталѣ въ Нижнефедоровской улицѣ; о чемъ и извѣщаетъ всѣхъ, кому сіе вѣдать надлежитъ.

Разрядъ VIII. О вызовѣ наслѣдниковъ къ полученію наслѣдства, также кредиторовъ и должниковъ къ разчетамъ.

Вызываются къ явкѣ, первые съ доказательствами о правѣ наслѣдія, вторые съ долговыми актами, а послѣдніе съ платежемъ денегъ:

16058. Состоящаго по Кавалеріи 2-го Кавалерійскаго Округа Украинскаго Военнаго поселенія, Ротмистръ *Тюбукинъ* увѣдомляетъ о смерти Ротмистра, служившаго во 2-мъ Кавалерійскомъ Округѣ Украинскаго Военнаго поселенія Петра Ивановича *Тюбукина*, неокажется ли кредиторовъ или должниковъ его, и если таковые окажутся, то явились бы съ законными документами Харьковской Губерніи Купянскаго уѣзда въ слободу Новый-Глуховъ.

Въ Курскій Уѣздный Судъ.

16059. Наслѣдники, кредиторы и должники къ имѣнію, оставшемуся послѣ смерти Дѣйствительнаго Статскаго Совѣтника Петра Ивановича *Аврина*, на основаніи X т. гражд. зак. 764 ст. срокъ.

Въ Рижскій Сиротскій Судъ:

16060. Силою сей дозволенной со стороны Благошляхетнаго Магистрата прокламы для созыва кредиторовъ умершаго тамошняго молярнаго дѣла мастера Фридриха Христіана *Бергвица*, старшины малой гильдіи, вызываются отъ Сиротскаго Суда ИМПЕРАТОРСКАГО города Риги всѣ тѣ, кои полагаютъ имѣть какія либо притязанія на оставшееся имѣніе того умершаго здѣшняго молярнаго дѣла мастера и старшины малой гильдіи Фридриха Христіана Бергвица, съ тѣмъ, чтобы явиться непремѣнно имъ въ теченіи 6-ти мѣсяцовъ со дня сей прокламы и не позднѣе 22 Ноября 1841 г. въ Сиротскій Судъ, или въ Канцелярію онаго лично, или чрезъ надлежащаго уполномоченнаго повѣреннаго, и представить свои доказательства; въ противномъ же случаѣ, они по прошествіи таковаго срока, съ своими объявленіями болѣе не будутъ слушаны, ниже допущены; почему всѣмъ и каждому поступать и отъ убытку остерегаться.

16061. Поелику Судомъ утвержденные кураторы надъ оставшимся имѣніемъ умершаго тамошняго мѣщанина Игнатія Прокофьева *Соколова*, при Благошляхетномъ Магистратѣ просили о дозволеніи имъ учинить прокламу для созыва кредиторовъ и наслѣдниковъ того умершаго Соколова, и оное прошеніе опредѣлено удовлетворить, но при томъ предписано просителямъ явиться для сего въ Сиротскій Судъ; того ради отъ Сиротскаго Суда симъ вызываются всѣ тѣ, кои полагаютъ имѣть какія либо притязанія или

наслѣдственное право на оставшееся имѣніе умершаго тамошняго мѣщанина Игнатія Прокофьева Соколова, съ тѣмъ, чтобы явиться имъ непремѣнно въ теченіи 6-ти мѣсяцовъ со дня сей прокламы и не позднѣе 24 Ноября 1841 г. въ Сиротскій Судъ, или въ Канцелярію онаго лично, или чрезъ надлежаще упономоченнаго повѣреннаго, и представить свои доказательства; въ противномъ же случаѣ, они по прошествіи таковаго срока, съ своими объявленіями болѣе не будутъ слушаны ниже допущены; почему всѣмъ и каждому поступать и отъ убытку остерегаться.

13032. Боянку вдова Татьяна Михайлова Пуговишникова, чрезъ своего повѣреннаго, при Благошляхетномъ Магистратѣ просила о дозволеніи ей учинить прокламу для созыва кредиторовъ умершаго ея мужа, тамошняго купца Андрея Семенова Пуговишникова, и оное прошеніе опредѣлено удовлетворить, но при томъ предписано просительницѣ явиться для сего въ Сиротскій Судъ; того ради отъ Сиротскаго Суда симъ вызываются всѣ тѣ, кои полагаютъ имѣть какія либо притязанія на оставшееся имѣніе умершаго тамошняго купца Андрея Семенова Пуговишникова, съ тѣмъ, чтобы явиться имъ непремѣнно въ теченіи 6-ти мѣсяцовъ со дня сей прокламы и не позднѣе 6 Ноября 1841 г. въ Сиротскій Судъ, или въ Канцелярію онаго лично, или чрезъ надлежаще упономоченнаго повѣреннаго, и представить свои доказательства; въ противномъ же случаѣ, они съ своими объявленіями болѣе не будутъ слушаны ниже допущены; почему всѣмъ и каждому поступать и отъ убытку остерегаться.

Пензенской Губерніи въ Краснослободскую Дворянскую Опеку.

16033. Наслѣдники, кредиторы и должники, проживающей у Подпоручика Князя Николая Никанорова Девлеткильдеева, Краснослободскаго уѣзда въ селѣ Урелѣ, покойной Титулярнаго Совѣтника дочери Елисаветы Богдановой *Рейтаръ*, въ положенный т. X зак. гражд. 764-й и 1526-й ст. срокъ.

Въ Алатырскій Городовый Магистратъ.

16064. Наслѣдники, послѣ умершаго Алатырскаго 3-й гильдіи купца Сергѣя Семенова *Кащеева*, къ оставшемуся разному движимому и недвижимому имѣнію и изъ торговыхъ его документовъ видно, что онъ состоитъ нѣкоторымъ лицамъ долженъ; равно и всѣ лица, коимъ онъ состоитъ должнымъ, имѣютъ предъявить Магистрату въ назначенные 785-й ст. X т. св. граж. зак. сроки, первые вступаютъ ли они въ наслѣдство имѣніемъ Кащеева съ принятіемъ платежа за него долговъ, или отказываются отъ сего, а послѣдніе, то есть: кредиторы количество исковъ своихъ.

Симбирской Губерніи въ Ставропольскую Дворянскую Опеку.

16065. Кредиторы, умершаго Гвардіи Поручика Петра Степанова *Мельгунова*, такъ и должники его, для полученія слѣдующихъ имъ денегъ, въ узаконенный 9-ти-мѣсячный срокъ.

Разрядъ IX. О сыскѣ людей, которые должны быть представлены къ суду, независимо отъ ихъ воли по всѣмъ родамъ судопроизводства, въ томъ числѣ о сыскѣ людей бѣглыхъ. (Публикацій нѣтъ.)

Разрядъ X. О пойманныхъ бродягахъ и о такихъ бѣглыхъ людяхъ, которыхъ извѣстно званіе и прежнее жительство.

Нижегородской Губерніи отъ Горбатовскаго Земскаго Суда объявляется, что взятые въ тамошнемъ уѣздѣ за неимѣніе письменныхъ видовъ неизвѣстные люди, на допросѣ въономъ Судѣ показали:

16066. Тихонъ Леонтьевъ Русаковъ, крестьяниномъ Полтавской Губерніи Константиноградскаго уѣзда г. Кохановскаго сельца Богатова, отлучившимся якобы изъ жительства своего прошлаго 1840 г. въ Мартѣ мѣсяцѣ; но показаніе его по справкѣ оказалось ложнымъ, и онъ послѣ сего подъ тѣмъ же имянемъ назвалъ себя бродягою непомнящимъ родства, 2 арш. 6½ верш. волоса и брови свѣтлорусые, глаза сѣрые, подбородокъ круглый, лице чистое, бородѣ темнорусые, 50 лѣтъ.

16067. Сергѣй Семеновъ, г. Подполковника Николая Александровича Рахманова, проживающаго въ городѣ Рязанѣ, бѣглымъ дворовымъ человѣкомъ, хотя это показаніе чрезъ сношеніе съ мѣстною Полиціею оказалось ложнымъ, но онъ все утверждаетъ, что принадлежитъ означенному г. Рахманову, 2 арш. 6 верш. волоса на головѣ и бровяхъ русые, а на усахъ и небольшой бородѣ свѣтлорусые, глаза сѣрые, носъ прямой, ротъ обыкновенный, подбородокъ круглый, лице бѣлое, чистое, тѣло-сложенія здороваго, 38 лѣтъ.

— То и неокажутся ли они кому принадлежащими.

Разрядъ XI. Объ утратѣ разныхъ документовъ, также объ уничтоженіи вѣрющихъ писемъ и проч.

16068. Отъ Волынскаго Губернскаго Правленія объявляется, что выданное изъ Волынской Палаты Гражданскаго Суда 2-го Декабря 1820 г. свидѣтельство на имѣніе помѣщика Ивана Непомуцена *Грохольскаго*, Житомирскаго уѣзда въ мѣстечкѣ Черноной 298, и селеніяхъ: Чехахъ 54, Красовкѣ 161, Мошковчикахъ 239, Скакавкѣ 110 и Хмельницахъ 92, всего 954 души мужеска пола крестьянъ, для представленія залогомъ въ училищную Губер-

ній: Волынской, Подольской и Кіевской Коммиссію, которое въ упомянутую Коммиссію ни въ другое мѣсто представляемо небыло, и по учиненной выправкѣ между бумагами и въ архивѣ его Грохольскаго таковое неотыскано, и по сему Гражданскою Палатою, какъ нигдѣ въ залогъ принятымъ быть не можетъ, признано ничтожнымъ.

16069. Отъ Волынскаго Губернскаго Правленія объявляется, что выданное изъ Волынской Палаты Гражданскаго Суда свидѣтельство въ 1825 г. за № 3172, помѣщикамъ Игнатію и Ивану Осиповымъ братьямъ *Кемнинскимъ*, о состояніи имѣнія ихъ Острогскаго уѣзда части села Михалковецъ, для представленія таковаго залогомъ въ Волынскую Казенную Палату при взятьи въ содержаніе почтовыхъ станцій и другихъ подрядовъ, по удостовѣренію Острогскаго Уѣзднаго Суда, что это имѣніе обременено долгами на сумму 1451 р. серебр. и 15 р. асс. то по сему это свидѣтельство Гражданскою Палатою, какъ нигдѣ въ залогъ принятымъ быть неможетъ, признано ничтожнымъ.

16070. Отъ Волынскаго Губернскаго Правленія объявляется, что выданное изъ Волынской Палаты Гражданскаго Суда свидѣтельство 29 Октября 1831 г. за № 2649, на имѣніе помѣщицы *Лашевской* и ея мужа умершаго Ивана *Лашевскаго*, Ковельскаго уѣзда въ части селенія Сереховичъ, для предоставленія залогомъ по разнымъ подрядамъ, по исправному же окончанію подряда Волынскою Казенною Палатою въ 1834 г. Евреемъ *Либерманомъ*, какъ оная Палата удостовѣряетъ получено, коимъ таковое утеряно, и по сему Волынскою Гражданскою Палатою, какъ нигдѣ въ залогъ принято быть неможетъ, признано ничтожнымъ.

16071. Отъ Волынскаго Губернскаго Правленія объявляется, что выданное изъ Волынской Палаты Гражданскаго Суда 6 Іюля 1812 г. за № 1687, на имѣніе помѣщика Графа Викентія *Чосновскаго*, уже умершаго, Житомирскаго уѣзда въ селеніяхъ: Коровницахъ 315 и Михаленкахъ 124, всего 439 душъ мужеска пола крестьянъ, не для представленія въ залогъ, а только для удостовѣренія, что то имѣніе находилось въ дѣйствительномъ Графа Викентія Чосновскаго владѣніи, и небыло обременено никакими долгами, по причинѣ безпорядка въ оставшихся послѣ смерти его Чосновскаго и бумагахъ, неизвѣстно гдѣ утеряно, и по сему Гражданскою Палатою, какъ ни гдѣ въ залогъ принято быть неможетъ, признано ничтожнымъ.

16072. Отъ Волынскаго Губернскаго Правленія объявляется, что выданные изъ Волынской Палаты Гражданскаго Суда 2 свидѣтельства, одно 17 Декабря 1813 г. за № 2700, а другое 30 Ноября 1814 г. за № 3026, на имѣніе умершаго помѣщика Ивана *Завиши*, Житомирскаго уѣзда въ мѣстечкѣ Черняховѣ 440 душъ мужеска пола крестьянъ, для представленія залогомъ по разнымъ подрядамъ, по освобожденіи каковыхъ свидѣтельствъ отъ залога,

возвращены ему Завиш Волынскою Казенною Палатою, и по сему Гражданскою Палатою, какъ ни гдѣ въ залогъ приняты быть немогутъ, признаны ничтожными.

Разрядъ XII. О лишеніи правъ торговаго состоянія, по необъявленію капитала.

16073. Рязанской Губерніи Касимовская Градская Дума публикуетъ, что бывшіе въ 1840 г. Касимовскіе 3-й гильдіи купцы: Яковъ Петровъ *Курбатовъ*, Николай Дмитріевъ *Лытиевъ*, Семенъ Гавриловъ *Новиковъ*, Павелъ Тимофеевъ *Самгинъ* и Андрей Алексѣевъ *Уциовъ*, на текущій 1841 г. гильдейскихъ капиталовъ необъявили и къ 1-му Янгаря сего г. на торговлю или промыслъ установленныхъ свидѣтельствъ невзяли; почему на основаніи св. зак. 5 т. уст. о пошлинахъ и 11-го т. уст. и учрежденій торговыхъ 110 ст. выписаны сею Думою въ мѣщане.

Разрядъ XIII. О вызовѣ по дѣламъ, касающимся до межеванія земель: генеральнаго, специальнаго и своекоштнаго (Публикаціи нѣтъ.)

Разрядъ XIV. О вызовѣ для казенныхъ подрядовъ, поставокъ, откуповъ и снятія оброчныхъ статей.

16074. Инженерный Департаментъ, вызываетъ желающихъ къ торгамъ на поставку разныхъ потребностей для устройства въ Динабургской крѣпости надъ Комендантскимъ домомъ мезонина и обсерваціонной телеграфической башни, а на принятіе той работы оптомъ изъ собственныхъ подрядчика матеріаловъ съ рабочими людьми.

Для производства этой работы требуются слѣдующія матеріалы, припасы и рабочіе люди:

Алебастру 480 пудъ.

Бревенъ сосновыхъ 7-ми футовой мѣры:

Длин. $2\frac{1}{2}$ саж. толщ. отъ 6 до 8 дюйм. 43.

Длин. 3 саж. толщ. отъ 10 до 12 дюйм. 59.

Длин. $3\frac{1}{2}$ саж. толщ. отъ 10 до 12 дюйм. 22.

Длин. $4\frac{1}{2}$ саж. толщ. отъ 10 до 12 дюйм. 10.

Длин. 5 саж. толщ. отъ 10 до 12 дюйм. 4.

От 12 до 14 дюймовъ.

Длин. 3 саж. 18.

Длин. $4\frac{1}{2}$ саж. 14.

Отъ 8 до 10 дюйм. длин. 3 саж. 286.

Бревенъ елевыхъ:

Длин. 5 саж. толщ. отъ 6 до 8 дюйм. 28.

Длин. $4\frac{1}{2}$ саж. толщ. отъ 6 до 8 дюйм. 56.

Брусковъ сосновыхъ длин. 3 саж. толщ. $2\frac{1}{4}$ дюйм. 178.

Веревокъ пеньковыхъ толщ. 2 дюйм. въ окруженіи 200 пог. саж. $7\frac{1}{2}$ пудъ.

Войлоковъ коровьихъ длин. $1\frac{1}{2}$ арш. широт. $\frac{3}{4}$ арш. 106.

Вьюшекъ чугунныхъ съ крышками 10.

Гранту 12 куб. саж.

Глины $3\frac{3}{4}$ куб. саж.

Гвоздей:

Брусковыхъ 6 дюйм. 3650.

Брусковыхъ 5 дюйм. 850.

Полукорабельныхъ 8 дюйм. 370.

Штукатурныхъ 117,800.

Однотесу 1500.

Кровельныхъ 3 дюйм. 3400.

Круглошляпныхъ 5 дюйм. 3250.

Костыльковыхъ:

6 Дюйм. 2150.

4 Дюйм. 600.

Двоетесу 4 дюйм. 2400.

Заершенныхъ 5 верш. 250.

Досокъ сосновыхъ чистыхъ:

Толщ. 1 дюйм. длин. 3 саж. 151.

Толщ. $1\frac{1}{2}$ дюйм. длин. 3 саж. 48.

Толщ. 2 дюйм. длин. 3 саж. 28.

Толщ. $2\frac{1}{2}$ дюйм. длин. 3 саж. 327.

Получистыхъ:

Толщ. 1 дюйм. длин. 3 саж. 30.

Толщ. $2\frac{1}{2}$ дюйм. длин. 3 саж. 434.

Елевыхъ получистыхъ толщ. $2\frac{1}{2}$ дюйм. длин. 3 саж. 100.

Драницъ длин. 1 саж. 5500.

Дверецъ чугунныхъ трубныхъ 10.

Душниковъ печныхъ мѣдныхъ 6.

Дверецъ чугунныхъ топочныхъ 9.

Дегтю $7\frac{1}{2}$ пудъ.

Жердей елевыхъ длин. 3 саж. 100.

Желѣза:

4 Граннаго $38\frac{3}{4}$ пудъ.

Полоснаго 89 пуд. 24 фун.

Заслонокъ къ рускимъ печамъ 2.

Засововъ къ трубамъ 2.

Задвижекъ:

Оконныхъ 22 пары.

Дверныхъ большихъ 17 паръ.

Замковъ врѣзныхъ съ ключами 10.

Завертокъ:

Для дверей 18.

Форточныхъ 11.

Извести сѣрой $12\frac{1}{2}$ куб. саж.

Изразцовъ бѣлыхъ глазурныхъ 2300.

Клею:

Мездрянаго 1 пудъ.

Столярнаго $23\frac{1}{2}$ фунта.

Крючковъ:

Желѣзныхъ штурмовыхъ 11 паръ.

Подвѣсныхъ къ желобьямъ, вѣсомъ въ 5 фун. 75.

Сажи Голандской 21 фун.

Вохры желтой свѣтлой $2\frac{1}{2}$ пуда.

Бѣлилъ Англинскихъ 5 пуд. 15 фун.

Зильберглиту 18 фунтовъ.

Сурику 18 фунтовъ.

Умбры $4\frac{1}{2}$ фунта.

Кирпича жженаго 130,000.

Листовъ желѣзныхъ:

Длин. 2 арш. 539, 202 пуд. 5 фун.

Длин. 1 арш. шир. $10\frac{1}{2}$ верш. 10.

Масла коноплянаго 18 пуд. 5 фун.

Мѣлу плавленнаго 12 пудъ.

Наугольниковъ для скрѣпленія рамъ 168.

Плита чугунная къ очагу 1.

Петель шолнерныхъ съ винтами 18 паръ.

Рѣшетки чугунной 5 пог. саж.

Проволоки:

Стекольной $1\frac{1}{2}$ фунтъ.

Печной 20 фунтовъ.

Кровельной $30\frac{1}{2}$ фунтовъ.

Камней:

Ступенныхъ для лѣстницъ 124.

Для площади 40.

Пакли 26 пудъ.

Песку $4\frac{7}{8}$ куб. саж.

Смолы $7\frac{5}{8}$ пудъ.

Свинцу $10\frac{1}{3}$ пудъ.

Скобъ строительныхъ:

Вѣсомъ въ 3 фун. 36.

Вѣсомъ въ $1\frac{1}{4}$ фун. 15.

Стремянокъ желѣзныхъ въ 3 фун. 30.

Стеколъ бѣлаго вида 3 ящика.

Шпанеровъ съ винтами:

Большихъ 44.

Малыхъ къ форточкамъ 11.

Уголья деревяннаго $54\frac{1}{4}$ четвертей.

Вольныхъ:

Плотниковъ 704.

Столяровъ 451.

Каменьщиковъ 403.

Печниковъ 128.

Штукатуровъ 227.

Кровельщиковъ 117.

Стекольщиковъ 12.

Моляровъ 56.

Кузнецовъ 13.

Рабочихъ 1140.

Лошадей вольно-наемныхъ съ проводникомъ 20.

Торги на сіи подряды назначаются при Динабургскомъ Строительномъ Комитетѣ, на раздробительную поставку потребностей, торгъ 21 числа Іюля мѣсяца, а переторжка 25 числа, на принятіе работъ оптомъ, торгъ 24 числа, а переторжка 28 числа того же Іюля мѣсяца.

Желающіе вступить въ торги, должны представить предъ началомъ оныхъ въ Строительный Комитетъ, при прошеніяхъ на установленной гербовой бумагѣ, надлежащіе документы на право вступленія въ подряды, а также законные залоги.

Если оставшіяся на торгахъ оптовыя цѣны, окажутся выгоднѣе противу цѣнъ объявленныхъ подрядчиками на поставку потребностей въ отдѣльности, въ такомъ случаѣ работа отдана будетъ въ оптовой подрядъ.

Послѣ переторжекъ, никакія новыя предложенія о пониженіи цѣнъ приняты не будутъ, а потому и долженъ каждый торгующійся объявить на сихъ торгахъ рѣшительныя цѣны.

По окончаніи послѣдней переторжки вскроются предварительно назначенныя Военнымъ Совѣтомъ въ запечатанномъ пакетѣ цѣны и подрядчикамъ объявится въ тотъ же и недалѣе на 3-й день, какія предметы оставляются за ними и въ какихъ отказывается имъ, по невыгодности цѣнъ, съ возвращеніемъ залоговъ.

Не желающіе участвовать на торгахъ изустныхъ, приглашаются на основаніи 1269 ст. X т. св. зак. гражд. присылать въ запечатанныхъ пакетахъ и письменныя объявленія, наблюдая, чтобы сіи конверты поступили въ Строительный Комитетъ не позже 10-ти часовъ утра, въ послѣднія дни назначенныя для переторжекъ, какъ на раздробительную поставку по роду потребностей, такъ и особо на оптовыя работы; самыя же объявленія писаны были согласно формы, приложенной при 1243 ст. того же т. св. зак. гражд. и не заключали бы въ себѣ цѣнъ гуртомъ, а на каждый предметъ особо, съ показаніемъ самыхъ цѣнъ прописью, а также въ принятіи назначенныхъ къ предъявленію при торгахъ кондицій; подробныя предварительныя условія, составленныя на эти подряды и самыя смѣты, съ чертежами на работы, а также сроки поставокъ потребностей, можно видѣть заблаговременно при Динабургскомъ Строительномъ Комитетѣ.

Главнѣйшія условія на выполненіе сихъ подрядовъ, заключаются въ слѣдующемъ:

Алебастръ, въ сырце бѣлой или сѣроватой, совершенно очищенной отъ земли и другой нечистоты, не въ мѣлкой величинѣ каменьевъ, но совершенно годный къ своему назначенію.

Бревны, сосновыя и елевыя строевыя обыкновеннаго доставленія въ Динабургъ на плотахъ по р. Двинѣ; прямыя, не суковатыя, не дряблыя, не свилеватыя или зараженныя проростью гнили, безъ червоточинъ, безъ синей оболони, свѣже-рубленыя, не лежалыя, а если сучья и будутъ находиться въ вершинѣ до половины бревна, то оныя должны быть не табачныя, гладко и чисто обрублены.

Бруски, сосновыя, сухія выпиленныя на полный чистый кантъ въ требуемую длину и толщину означеннаго въ смѣтѣ размѣра, прямыя, не суковатыя, не дряблыя или зараженныя проростью гнили, безъ табачныхъ сучьевъ, безъ червоточинъ и безъ синей оболони и сверхъ того безъ засочинъ и въ чистой обтескѣ.

Веревки пеньковыя, не смоленыя, не изъ пачесей, а изъ чистой пеньки свѣжей выдѣлки.

Войлоки коровьи, плотно скатанныя и цѣлыя.

Вьюшки чугунныя съ приборомъ, требующихся по смѣтѣ мѣръ, совершенно годныя къ своему назначенію противу образцовъ.

Грантъ, крупно-зернистой, частію широковатъ, твердъ, сухъ и неблестящь, безъ примѣси глины, травяныхъ кореньевъ и другихъ постороннихъ частицъ, то есть: совершенно чистый.

Глина чистая, безъ примѣси песку, камня, извести, и безъ всего того, не есть глина, и какъ сія глина, такъ и грантъ складываются въ полусаженки длиною и шириною 7 и высотою 3½ футъ.

Гвозди желѣзныя разныхъ размѣровъ и сортовъ, чистой заводской отдѣлки, вѣсомъ согласно урочному положенію, какъ въономъ опредѣлено каждому сорту и размѣру.

Доски сосновыя и елевыя чистыя и получистыя всѣхъ сортовъ сухія, выпиленные на полный кантъ, требуемой по смѣтѣ длины и толщины, прямыя, не суковатыя, не дряблыя или зараженныя проростью гнили, безъ трещенъ на срединѣ и съ концовъ, безъ сучьевъ, безъ червоточинъ, безъ синей обалони и отнюдь не сплавленныя водою, широтою ни сколько не менѣе какъ отъ 9 до 11 дюйм. съ обрѣзными краями, а получистыя сосновыя и елевыя въ небольшою только заболонью, широтою въ вершинѣ между заболонью отъ 6 до 8 дюйм. не кривыя, не суковатыя, а если случатся проточины, то оныя недолжны превосходить половины толщины, которыя всѣ получистыя доски могутъ быть и свѣже выпеленныя, но нѣсколько просушенныя.

Драницы длиною 1 саж. и шир. отнюдь не менѣе 4 дюйм. и вообще такія, какія здѣсь обыкновенно употребляются къ работамъ.

Дверцы съ рамками разныхъ сортовъ желѣзныя и чугунныя, должны быть прочной и хорошей отдѣлки изъ лучшаго желѣза и чугуна, мѣрою эти дверцы съ рамками должны быть согласно предположенію по смѣтѣ.

Душники мѣдныя, должны быть прочной и хорошей отдѣлки и сходны съ имѣющимися образцами.

Деготь березовой чистой, безъ подонковъ и примѣси смолы.

Жерди еловыя, прямыя, сухія, длин. 3 и 4 саж. толщ. въ толстомъ отрубѣ отъ 4 до 4 дюймовъ.

Желѣзо разныхъ сортовъ, должно гнуться во всѣ стороны не ломаяся, въ изломѣ же негладко но съ закраинами, имѣть длинныя и шероховатые свѣтло-сѣрыя металлическаго блеска жилочки или волокна.

Заслонки желѣзныя, должны быть изъ хорошаго желѣза и сходно имѣющимся образцамъ.

Засовы къ трубамъ, совершенно хорошей доброты и сходно съ имѣющимися образцами.

Задвижки желѣзныя дверныя и оконныя, должны быть лучшей доброты и сходно имѣющимся образцамъ.

Замки врѣзныя, должны быть лучшей отдѣлки и сходны съ имѣющимися образцами.

Завертки для дверей и форточекъ желѣзныя, совершенно годныя и сходно имѣющимся образцамъ.

Извѣсть сѣрая или бѣлая гашеная и негашеная, хорошо выжженная, безъ камней, кои при обжиганіи въ печи остаются твердыми, не выжженными, и такъ, чтобы при растворѣ ея съ пескомъ, подымала отъ 5 до 6 кирпичей.

Изразцы лазурные, бѣлые, одноцвѣтные, правильной фигуры, какъ прямой, такъ и угловой и карнизной.

Крючки желѣзныя, подвѣсныя къ желебамъ, должны быть лучшей выдѣлки, вѣсомъ каждый въ 5 фунтовъ.

Клей столярной и мездринной чистой и сухой.

Краски разныхъ сортовъ, сухія безъ примѣси постороннихъ веществъ и самыя лучшія для своего назначенія.

Кирпичъ длин. 6, широт. $1\frac{1}{2}$ верш. 3-хъ видовъ, желѣзнякъ, красной и алой, но съ тѣмъ, чтобы въ числѣ всего количества онаго требующагося по смѣтѣ на основаніи § 340-го Высочайше утвержденнаго въ 1839 г. урочнаго наложенія было неболѣе $\frac{1}{6}$, желѣзняка $\frac{7}{12}$, краснаго и $\frac{1}{4}$ алаго, краснаго допускается въ пріемъ болѣе, но отнюдь не желѣзняка или алаго, браковка и сартировка кирпича производима должна быть при выгрузкѣ изъ судовъ или при подвозкѣ подводами къ мѣсту работъ, на счетъ подрядчика.

Камни ступенныя для лѣсницъ и площадки, оные должны быть изъ рваннаго камня, обдѣланныя согласно предположенія по смѣтѣ.

Листы желѣзныя 2 и 1 арш. не ржавыя, при нсгибѣ недолжны трескаться, имѣть вездѣ одинаковую толстоту и съ обѣихъ сторонъ равную и гладкую поверхность, а загнутый уголъ по выправкѣ въ загибѣ недолженъ оказывать трещинъ; листы же съ ржавчинами и трещинами шероховатой и неровной поверхности будутъ бракованы.

Масло конопляное самое чистое, не прогорклое, и безъ всякой какой либо примѣси и безъ поддонковъ.

Мѣлъ плавленой, кусковатой, мягкой и безъ дресвы.

Наугольники желѣзныя съ винтами, должны быть лучшей отдѣлки и согласно образцамъ.

Петли желѣзныя, шолнерныя съ винтами разныхъ сортовъ, сходно имѣющимся образцамъ.

Проволока, желѣзная печная, кровельная и стекольная, не ржавая и безъ пленъ.

Пенза самой лучшей доброты, годная къ своему назначенію.

Плита чугунная для очага, мѣрою должна быть согласно смѣты.

Пакля смоленая, чистая и безъ кострики.

Песокъ чистой, мелкой безъ всякой посторонней примѣси и совершенно годный къ своему назначенію.

Рѣшетка чугунная, должна быть сходна чертежа.

Скобы желѣзныя, стропильныя выкованныя, вѣсомъ согласно смѣты.

Смола сосновая, лучшая и ни съ чѣмъ не смѣшенная.

Стремянки желѣзныя выкованныя согласно предположенію смѣты.

Стекла бѣлаго вида разныхъ размѣровъ, какъ Россійскихъ, такъ и другихъ заводовъ, безъ пузырей, не волнистыя, не кривыя и не тонкія.

Свинецъ въ слиткахъ совершенно годный по своему назначенію.

Уголье деревянное сосновое и елевое по ровной части, хорошо выжженное, сухое, изъ мелко-слойнаго не суковатаго въ кругляшахъ лѣса, безъ мусора и головешекъ, не мелкое и не мягкое.

Мастеровыя люди обязаны знать хорошо свои мастерства и должны быть всѣ, а равно и черно-рабочіе здоровые не моложе 16 и не старѣе 50 лѣтъ, лошади должны быть здоровыя и сильныя.

Всѣ заподряжаемые строительные матеріалы и припасы, обязаны под-

4

рядчики поставить въ 1841 и 1842 годахъ, изъ коихъ нѣкоторая часть матеріаловъ и рабочихъ людей потребуется въ поставку съ открытія работъ, а остальныя смотря по роду работъ и въ какія именно сроки, что потребуется, предъявится при торгахъ.

Въ пособіе подрядчикамъ по раздробительной поставкѣ и оптовой работѣ, дано будетъ отъ казны по заключеніи контракта или во время исполненія онаго, нѣкоторая часть въ задатокъ денегъ безъ процентовъ, но не свыше половины подрядной суммы; каковыя деньги должны быть обезпечены благонадежными и законными залогами рубль за рубль.

Задаточныя деньги будутъ вычитаться при каждой уплатѣ подрядчикамъ, въ такой соразмѣрности, чтобы съ послѣднею уплатою кончился и весь расчетъ задаточной суммы, вмѣстѣ съ симъ будутъ освобождаемы по мѣрѣ вычета и залоги, представленные въ обезпеченіе задаточныхъ денегъ.

Подрядчики при неисполненіи въ опредѣленнымъ срокамъ контрактной обязанности, т. е. когда просрочатъ недѣлѣе 2-хъ недѣль, считаются временно неисправными, и за все просроченное время взыщется съ нихъ временная неустойка въ видѣ штрафа до 7-ми дневной неисправности 1%, а до 2-хъ недѣльной по 2%; но если и по прошествіи сего льготнаго времени не будетъ выполнено обязательство, въ такомъ случаѣ подрядчики признаются совершенно неисправными и подвергаются платежу въ пользу казны полной неустойки, каковая опредѣляется въ 20% по всѣмъ подрядамъ.

Въ обезпеченіе неустойки, подрядчики обязаны представить узаконенные залоги, равняющіеся полной неустойкѣ; каковые залоги могутъ быть освобождаемы во время исполненія договора по исправной поставкѣ.

16075. Интендантства Главнаго Управленія Черноморскаго Флота и Портовъ отъ Коммисаріатской Экспедиціи, вызываются желающіе подрядиться на поставку потребнаго для Черноморскихъ Портовъ на будущій 1842 г. сухопутнаго провіанта въ количествѣ, какъ ниже объяснено:

Въ Николаевъ, муки ржаной 42,540 чет. крупъ: гречневыхъ 10,020 пуд. ячныхъ 10,020 пуд. пшенныхъ 10,021 пудъ.

Въ Севастополь, овинной, муки ржаной 68.368 чет. крупъ: гречневыхъ 13,570 пуд. ячныхъ 13,570 пуд. пшенныхъ 13,571 пудъ.

Въ Херсонъ, муки ржаной 2205 чет. крупъ: гречневыхъ 551 пуд. ячневыхъ 551 пуд. пшенныхъ 552 пуда.

Въ Таганрогъ, муки ржаной 285 чет. крупъ: гречневыхъ 213 пуд. ячныхъ 213 пуд. пшенныхъ 214 пудъ.

Въ Керчь, муки ржаной 918 чет. крупъ: гречневыхъ 688 пуд. ячныхъ 688 пуд. пшенныхъ 689 пудъ.

Въ Измаилъ, муки ржаной 4449 чет. крупъ: гречневыхъ 3336 пуд. ячныхъ 3336 пуд. пшенныхъ 3337 пудъ.

И того муки ржаной 118,783 чет. крупъ: гречневыхъ 28,378 пуд. ячныхъ 28,378 пуд. пшенныхъ 18,384 пуда.

При чемъ объясняется 1-е, желающіе имѣютъ явиться въ г. Николаевъ въ общее присутствіе Интендантства Черноморскаго Флота и Портовъ въ 12 часовъ дня, для торгу 10-го и для переторжки 14-го чиселъ Ноября мѣсяца сего 1841 г.

2-е, На основаніи положенія о подрядахъ св. гражд. зак. т. X ст. 1260-й, допускается подача или присылка запечатанныхъ объявленій неиначе, какъ на точномъ основаніи 2-го пункта 1246 ст. того же т. св. зак. то есть: по почтѣ страховыми, или по эстафетѣ съ адресомъ: Оберъ-Интенданту Черноморскаго Флота и Портовъ: объявленіе къ торгамъ на поставку провіанта, назначеннымъ Ноября 10 и 14 сего года.

Объявленія сіи должны быть подаваемы и присылаемы не позже 12 часовъ дня для переторжки назначеннаго, а по прошествіи онаго, не будутъ уже принимаемы ни отъ подающихъ лично, ни отъ присылающихъ по почтѣ, равно никакія новыя предложенія послѣ переторжки, на основаніи 1201 ст. X т. св. зак. также приняты не будутъ.

3-е, Желающіе вступить въ подрядъ, обязаны представить къ торгамъ залоги на пятую часть подряда, съ соотвѣтственнымъ срокомъ довѣренности и дѣйствія, а также предъявить и документы на права свои, представляя таковыя при объявленіяхъ на гербовой бумагѣ не позже, какъ за 3 дня до наступленія срока для торгу назначеннаго, (разумѣя сіе о изустныхъ торгахъ), дабы имѣть время разсмотрѣть ихъ предварительно въ общемъ присутствіи Интендантства; въ противномъ случаѣ, оные вовсе принимаемы не будутъ, при подачѣ же запечатанныхъ объявленій прилагать законные залоги; при чемъ, какъ и при изустныхъ торгахъ, никто недолженъ ссылатся на свободные залоги, находящіеся въ другихъ мѣстахъ, хотя бы мѣста сіи находились въ составѣ одного и того же Интендантства, а если кто дѣйствительно имѣетъ свободные залоги, то долженъ представлять непремѣнно надлежащія о свободности ихъ свидѣтельства.

4-е, Вышепрописанное количество провіанта, можетъ быть предъ торгами прибавлено или убавлено, и за это претензіи на казну никто имѣть недолженъ.

И 5-е, кондиціи на сію операцію во всякое время можно читать въ Коммисаріатской Экспедиціи.

16076. Артиллерійскій Департаментъ Военнаго Министерства, приглашаетъ желающихъ принять на себя исправленіе набережной на рѣкѣ Невѣ противу Артиллерійскаго Училища; явиться къ торгу 10 и переторжкѣ 14 числъ сего Іюля съ тѣмъ, чтобы желающіе участвовать въ торгахъ: а) благовременно подавали въ Департаментъ узаконенныя прошенія съ надлежащими залогами и видами о ихъ званіи; б) къ торгу и переторжкѣ, явились въ назначенные дни отъ 10 часовъ утра и не позже 12-ти; при чемъ они предваряются, что послѣ переторжки, никакой уступки принято не будетъ.

16077. Орловскій Приказъ Общественнаго Призрѣнія вызываетъ желающихъ принять на себя поставку въ здѣшнія Богоугодныя заведенія мягкихъ матеріаловъ для постройки разныхъ вещей для призрѣваемыхъ въ оныхъ людей на сумму, простирающую до 5 т. р. серебр.; для чего назначены сроки торга 21 и переторжка 25 числъ Іюля мѣсяца сего года, на кои имѣютъ желающіе явиться съ узаконенными залогами и документами о своемъ званіи; объ условіяхъ же подряда, могутъ узнать въ Приказѣ въ каждый присутственный день.

16078. Отъ Московскаго Губернскаго Правленія объявляется, что для произведенія въ Московской Казенной Палатѣ торга на взятіе содержанія по тамошней Губерніи на почтовыхъ станціяхъ и для выѣзда Членовъ Земской Полиціи наемныхъ лошадей на будущее съ 1842 по 1844 г. 3-хъ лѣтіе, назначенъ отъ онаго Правленія срокъ 15 Іюля сего 1841 г. и чрезъ 3 дня переторжкѣ; почему желающіе взять таковое содержаніе лошадей, могутъ къ торгу и переторжкѣ явиться въ назначенный срокъ въ Московскую Казенную Палату въ обезпеченіе же исправнаго содержанія сверхъ узаконенныхъ свидѣтельствъ, могутъ представлять купцы и мѣщане надлежащія свидѣтельства, а ямщики и казенные крестьяне приговоры своихъ обществъ, неиначе какъ съ утвержденія окружныхъ Правленій, помѣщичье же довѣрія отъ ихъ помѣщиковъ засвидѣтельствованныя мѣстною Полиціею съ тѣмъ, что желающіе участвовать на торгахъ, обязываются подавать объявленія съ слѣдующими документами непремѣнно за 7 дней до торга.

Разрядъ XV. О публичной и аукціонной продажѣ имѣній, и объ отмѣнѣ продажъ сего рода.

16079. Во исполненіе Высочайшаго повелѣнія, изъясненнаго въ предписаніи г. Министра Государственныхъ Имуществъ отъ 15-го Октября прошлаго 1840 г. на продажу Терентьевской лѣсной дачи, состоящей въ Пинскомъ уѣздѣ, заключающей въ себѣ 74 дес. и 814 саж. оцѣненный въ 417 р. серебр. въ Минской Палатѣ Государственныхъ Имуществъ назначены торги 20-го числа Октября сего г. съ узаконенною чрезъ 3 дня переторжкою; почему желающіе купить сію дачу съ публичныхъ торговъ, благоволятъ явиться

въ оную Палату съ достаточными залогами; при каковыхъ торгахъ будутъ объявлены условія, на коихъ таковая продажа имѣетъ быть учинена.

16080. Отъ Виленскаго Губернскаго Правленія объявляется, что въ ономъ по требованіямъ Временной Экспедиціи для рѣшенія дѣлъ бывшаго Черноморскаго Департамента за долгъ, слѣдуемый казнѣ отъ помѣщика Огручскаго уѣзда Іосифа *Залишкина* и жены его Гертруды, по поручительству ихъ за Херсонскаго купца Фанеила *Исакова* по поставкѣ Черноморскому Адмиралтейству лѣса 144.200 р. асс. будетъ продаваться недвижимое имѣніе, какъ то: деревня Матвѣевичи 75, Палахачевъ 72, и слобода Матвѣевская 20, всего 167 мужеска пола душъ крестьянъ, земли усадебной и пахатной съ сѣнокосною 521 дес. лѣсъ вообще не раздѣльный, дровяный, сосновый съ березовымъ мѣкимъ и самомалѣйшею частію дубовый, всего же съ лѣсомъ, между полосною и усадебною до 15 т. дес. изъ нихъ чистаго годоваго дохода 395 р. 15 к. серебр. оцѣнены въ 9822 р. 28¼ к.; желающіе купить это имѣніе, могутъ явиться въ Губернское Правленіе съ благонадежными залогами для торгу 28-го будущаго Августа мѣсяца и чрезъ 3 дня для переторжки, при которыхъ будетъ предъявлена имъ подробная опись тому имѣнію.

16081. Въ Оренбургскомъ Губернскомъ Правленіи, въ слѣдствіе требованія Оренбургской Палаты Гражданскаго Суда, за долгъ Коллежской Регистраторши Анны *Никитиной* по закладной Чиновнику 8-го класса Князю Якову *Болховскому*, будетъ продаваться съ публичнаго торга принадлежащее ей имѣніе, состоящее Бугурусланскаго уѣзда при деревнѣ Капыговкѣ крестьянъ со вновь рожденными послѣ 8-й ревизіи мужеска 33, женска пола 47 душъ, съ ихъ женами, имуществомъ, хлѣбомъ, скотомъ, птицею и землею, лежащею при той деревнѣ, состоящею въ чрезполосномъ владѣніи съ Коллежскимъ Ассессоромъ Лобановымъ, Титулярною Совѣтницею Панковою и наслѣдниками Подпоручика Николая Поздюнина, за исключеніемъ неудобныхъ мѣстъ примѣрно пахатной 650 дес. и луговой 150 дес. мукомольная мельница на рѣчкѣ Сургутѣ о 2-хъ поставахъ съ принадлежащимъ къ ней строеніемъ, оцѣнено же то имѣніе въ 23,550 р. асс. которое кромѣ мельницы, можетъ приносить въ годъ доходу 1350 р. асс.; срокъ торгамъ назначается чрезъ 3 мѣсяца послѣ позднаго припечатанія въ 1-й присутственный день; а по сему желающіе торговаться, имѣютъ въ назначенные сроки явиться для сего въ Губернское Правленіе, гдѣ могутъ видѣть и опись тому имѣнію.

Разрядъ XVI. О вызовѣ людей, Дворянскаго и прочихъ сословій къ выборамъ или совѣщаніямъ. (Публикаціи нѣтъ.)

Разрядъ XVII. Разнородныя публикаціи, неподходящія къ разрядамъ здѣсь означеннымъ.

16082. Орловской Губерніи отъ Елецкаго Сиротскаго Суда публикуется, что 3-й гильдіи купецъ Василій Михайловъ *Володинъ*, сего г. Мая 4 числа волею Божіею умре и послѣ смерти его остался малолѣтный сынъ Максимъ, принадлежащее ему со второбрачною его женою, а малолѣтному мачихою Анфисою Николаевою движимое и недвижимое имѣніе, къ которому опредѣлены онымъ Судомъ опекунами Елецкіе 3-й гильдіи купцы Николай Ивановъ *Володинъ* и Петръ Герасимовъ *Петровъ*, которые рапортомъ объяснили, что изъ числа нѣкоторыхъ кредиторовъ означеннаго купца Володина являются къ нимъ къ полученію денегъ, но они безъ разрѣшенія онаго Суда и безъ учиненія публики о томъ выдачею пріостановились; почему имѣющіе на немъ какіе либо требованія, также кто и ему долженъ, или имѣетъ что либо изъ сего имѣнія, объявилибъ о томъ въ ономъ Судѣ въ узаконенный срокъ.

16083. Смоленской Губерніи Бѣльскій Земскій Судъ публикуетъ, что Смоленской Губерніи Бѣльскаго уѣзда деревни Палкиной Горы къ дому крестьянина Анисима *Иванова*, неизвѣстною женщиною, пришедшею на ночь, оставлена малолѣтная дѣвочка по имяни Устинья, которая примѣтами: нынѣ имѣетъ 8 лѣтъ, холщевой бѣлой рубашкѣ, лицемъ бѣла, глаза сѣрые, носъ продолговатый, волоса на головѣ русые; почему непріищется ль кто къ оной дѣвочки изъ помѣщиковъ, родственниковъ или общества.

16084. Смоленской Губерніи Вяземскій Городовый Магистратъ вызываетъ кредиторовъ и должниковъ умершаго Вяземскаго мѣщанина Филиппа Демидова *Строгонова*, для представленія долговыхъ актовъ на него Строгонова и должниковъ для взноса денегъ въ Вяземскій Городовый Магистратъ къ дѣлу, объ отыскиваемомъ имѣніи, состоящемъ въ городѣ Вязмѣ, заключающемъ въ деревянномъ домѣ съ мѣстомъ, племянникомъ его мѣщаниномъ Васильемъ Ивановымъ *Строгоновымъ*, въ узаконенный срокъ.

16085. Смоленской Уѣздный Судъ публикуетъ, что къ дому Прапорщика Дмитрія Матвѣева *Руссіяни*, состоящему Смоленской Губерніи и уѣзда въ сельцѣ Курчевщинѣ подкинутъ неизвѣстно кѣмъ женскаго пола младенецъ съ запискою, въ которорой значитъ, что тотъ младенецъ по имяни Татьяна, примѣтамижъ она: роста ¾ арш. и 2 верш. лицемъ бѣла, круглолика, волоса на головѣ бѣлые, глаза сѣрые, на обѣихъ рукахъ на мезинцахъ по одной бородавкѣ, которую рѣшеніемъ онаго Суда, состоявшимся 30 Октября 1836 г. предположено оставить въ неотыскиваемомъ владѣніи означеннаго Руссіянова.

16086. Смоленской Губерніи Бѣльскій Земскій Судъ публикуетъ, что сего г. Февраля 7-го числа Смоленской Губерніи Бѣльскаго уѣзда неизвѣстно кому принадлежащій нищій крестьянинъ по имяни Иванъ, зашелъ имѣнія помѣщицы Пелагеи Турчиной въ сельцо Казлово, гдѣ скоропостижно умеръ, который имѣлъ 80 лѣтъ отъ роду, роста средняго, лице чистое съ морщинами, волоса на головѣ и бородѣ отъ старости лѣтъ совершенно бѣлые, носъ и ротъ умѣренные, одетъ въ толстой холщевой почти весь въ заплаткахъ кафтанѣ, то и непріищетсяль кто къ оному изъ помѣщиковъ родственниковъ или обществъ.

16087. Смоленской Губерніи Бѣльскаго уѣзда имѣнія Флота Капитанъ Лейтенанта Александръ Николаева *Ерасловова*, деревни Тебяньковa подкинутъ къ дому крестьянина Прокофья *Астафьева* женска пола младенцу съ запискою, въ которой написано имя онаго младенца Матрена, которая роста 12 верш. волоса на головѣ и бровяхъ русые, глаза сѣрые, носъ курносый, ротъ умѣренный, подбородокъ круглый, отъ роду ей было сего г. Марта 18 числа по примѣчанію недѣль 18, непріищетсяль кто къ оной изъ родственниковъ, помѣщиковъ или общество.

16088. Таврической Губерніи отъ Днѣпровскаго Уѣзднаго Суда объявляется, что бы Днѣпровскаго уѣзда помѣщикъ отставный Поручикъ Михайла *Миръ* и помѣщица вдова Сотенная Есаульша Антонина Иванова *Мирина*, явились въ оный Судъ въ узаконенный срокъ, для слушанія состоявшихся въ ономъ Судѣ прошлаго 1840 г. Іюля 19 и Сентября 19 чиселъ 2-хъ журнальныхъ резолюцій по прошеніямъ оной вдовы Мириной, въ отношеніи предоставленія въ пользу ея Антонины съ заложеннаго ей по закладной умершимъ мужемъ ея Сотеннымъ Есауломъ Константиномъ *Мирою* имѣнія доходовъ.

16089. Тамбовской Губерніи отъ Лебединскаго Уѣзднаго Суда объявляется, не окажетсяль покойный Штабсъ-Капитанъ Михайла Матвѣевъ *Клишинъ* кому должнымъ, или ему кто, тобы первые представили въ оный Судъ въ положенный законами срокъ акты, а послѣдніе прислали бы объявленія.

16090. Отъ присутствія Шацкаго Городоваго Магистрата объявляется, что Шацкій мѣщанинъ Дмитрій Васильевъ *Аладинскій* объявилъ себя къ платежу должныхъ Моршанскому мѣщанину Ивану Акинфіеву по векселямъ и роспискѣ 1,104 р. Шацкому купцу Тимофею Тимофѣеву Цвѣтнову 650 р. Шацкой округи села Волосатова Священнику Ермолаю Федотову по заемному письму 137 р. купчихѣ Авдотьѣ Григорьевой Аладинской 300 р. и мѣщанину Петру Михайлову Толмачеву 500 р. несостоятельнымъ; а потому на основаніи т. XI св. зак. о торговой несостоятельности ст. 1394, 1397, 1398, 1400 и 1401, чрезъ сіе извѣщается о томъ, чтобы всѣ имѣющіе на него какое либо требованіе, а также кто и ему долженъ, или имѣетъ что либо изъ его имѣнія, объявилибъ о томъ въ ономъ Магистратѣ или имѣющимъ учредиться конкурсѣ, въ назначенные въ тѣхъ вышеписанныхъ ст. сроки неотдавая имѣнія и долговъ ему Аладинскому принадлежащихъ, подъ опасеніемъ положенныхъ за то взысканій.

16091. Отъ Херсонскаго Губернскаго Правленія объявляется, дабы явились въ конкурсъ, учрежденный въ городѣ Николаевѣ надъ имѣніемъ бывшаго Николаевскаго 1-й гильдіи купца Афанасья *Слонъ-Бабкина*, всѣ кредиторы его Слонъ-Бабкина, для окончанія общаго дѣла о долгахъ его.

САНКТПЕТЕРБУРГСКІЯ СЕНАТСКІЯ ОБЪЯВЛЕНІЯ.

Издаваемыя къ Санктпетербургскимъ вѣдомостямъ каждую недѣлю по Вторникамъ и Пятницамъ. Подписная цѣна за годовое полученіе Сенатскихъ Объявленій 6 руб. серебромъ.

№ 57.

Пятница, Іюля 18 дня 1841 года.

Примѣчаніе:

Печатаніе публикацій назначено:

1-я въ № 57, Пятница, Іюля 18-го 1841 г.
2-я въ № 58, Вторникъ, Іюля 22-го 1841 г.
3-я въ № 59, Пятница, Іюля 25-го 1841 г.

Статьи публикацій вообще раздѣляются на XVIII постоянныхъ разрядовъ, изъ коихъ первые семнадцать печатаются три раза, а послѣдній одинъ разъ.

ПУБЛИКАЦІЯ ПЕРВАЯ.

Разрядъ I. О вступившихъ въ Правительствующій Сенатъ дѣлахъ, назначенныхъ къ сочиненію записокъ.

(Публикаціи нѣтъ.)

Разрядъ II. О вызовѣ для рукоприкладства подъ записками, выписками и экстрактами.

Тяжущимся по нижеозначеннымъ дѣламъ объявляется, чтобы явились сами, или прислали повѣренныхъ, для рукоприкладства подъ записками, въ положенный X т. св. зак. гражд. 1972-й ст. срокъ:

Въ Канцелярію Правительствующаго Сената 2-го Департамента:

16931. 1841 г. Марта 29, по вступившему въ оный отъ Вятскаго Гражданскаго Губернатора и записанному въ настольномъ реэстрѣ подъ № 288-мъ дѣлу, мѣщанина Егора *Ѳвецова*, съ казенными крестьянами *Красносельской волости*, о мукомольной мельницѣ на рѣчкѣ Хлыновицѣ.

16932. 1840 г. Ноября 25, по вступившему въ сей Департаментъ изъ Витебской Гражданской Палаты и записанному по настольному реэстру подъ № 210-мъ апелляціонному дѣлу, Коллежскаго Ассессора Петра *Коссова*, съ крестьяниномъ Княгини Юсуповой Григорьемъ *Абрамовичемъ* и канцеляристомъ Александромъ *Дунаевымъ*, съ первымъ о неустойкѣ по условію въ принятіи овса, а съ послѣднимъ о расчетахъ по содержанію въ Суражскомъ уѣздѣ у Святской почтовой станціи.

16933. 1840 г. Апрѣля 16, по вступившему Войсковаго Донскаго Гражданскаго Суда и записанному въ настольномъ реэстрѣ подъ № 123-мъ апелляціонному дѣлу, повѣреннаго отъ вдовы Войсковаго Старшины Анны *Лукьяновой*, Хорунжаго Василья *Груднева* объ имѣніи, оставшемся по смерти Хорунжаго Ивана и жены его Прасковьи *Подгаевскихъ*.

16934. 1841 г. Марта 6, по вступившему въ оный изъ Ярославской Гражданской Палаты, по апелляціи крестьянина Ивана *Афанасьева* и записанному въ настольномъ реэстрѣ подъ № 280-мъ дѣлу, объ отыскиваніи имъ изъ владѣнія Поручика Павла *Иванова*, свободы.

Въ Канцелярію Правительствующаго Сената 4-го Департамента:

16935. 1841 г. Мая 31, по слѣдственному дѣлу, представленному на ревизію въ Правительствующій Сенатъ, за отсутствіемъ Казанскаго Военнаго Губернатора, Вице-Губернаторомъ, и состоящему по настольному реэстру подъ № 239-мъ, объ оспариваніи казенными крестьянами Чистопольскаго уѣзда *села большаго Толкиша*, изъ владѣнія деревни Новой Иксановой служилаго Татарина изъ Мурзъ Шадыя Иксанова *Урманчеева*, земли 109 дес. 1562 саж. вмѣстѣ съ межевою книгою и планомъ.

16936. 1840 г. Октября 15, по вступившему въ оный изъ Иркутскаго Губернскаго Суда апелляціонному дѣлу, записанному въ настольномъ реэстрѣ подъ № 151-мъ, объ искѣ дочерью умершаго купца Дмитрія *Ширяева* купеческою женою Екатериною *Тропезниковою*, съ бывшихъ опекуновъ надъ имѣніемъ отца ея Иркутскаго купца Александра *Векимсса* и мѣщанина Александра *Ширяева*, за упущенія по управленію имѣніемъ денегъ, причитающихся на часть ея болѣе 6,000 р.

Правительствующаго Сената во 2-е Отдѣленіе 3-го Департамента:

По поступившимъ изъ Черниговской и Полтавской Гражданскихъ Палатъ дѣламъ:

По Черниговской:

Апелляціонныя:

16937. Нѣжинской Гречанки Агафьи *Тернавіотовой* и купеческой жены Марфы *Дзюбенковой*, о уничтоженіи духовнаго завѣщанія отца ихъ купца Семена *Дмитренка*.

16938. Жены Штабсъ-Ротмистра Катерины *Маркевичевой* съ Дѣйствительною Тайною Совѣтницею Катериною *Уваровою*, о землѣ.

16939. Титулярнаго Совѣтника Григорія *Васькова-Пріймакова* съ Губернскимъ Секретаремъ Матвѣемъ *Писаревичемъ*, о горячемъ винѣ.

Слѣдственныя:

16940. О взысканіи съ имѣнія Коммисіонера 13-го класса Михаила *Бакуринскаго*, за недостатокъ по Феодосіевскому магазину провіанта денегъ.

16941. Дворянина Акима *Сибилева* съ казенными крестьянами *села Черницкой*, о землѣ.

16942. Губернскаго Секретаря Федора *Богуславскаго* съ казенными крестьянами *села Юриновки*, о земляхъ.

16943. О завладѣніи экономіею помѣщиковъ *Демидовыхъ* ружною землею, принадлежащею церкви *села Стахорщины*.

Полтавской:

16944. Апелляціонное, Ніонилы *Марченковой*, объ отыскиваемой ею свободы изъ владѣнія Штабсъ-Капитана Ивана *Свѣтлицкаго*, отъ коего она Марченкова по продажѣ перешла Священнику *Войнаховскому*, а отъ него чрезъ

дворянку *Войцеховичеву*, женѣ Коллежскаго Регистратора Ульянѣ *Писанской*, отъ сей же женѣ Титулярнаго Совѣтника Катеринѣ *Клименковой*.

Слѣдственныя:

16945. О завѣщанныхъ умершимъ Капитаномъ Константиномъ *Мищенкомъ* на Новосенжаровскую Преображенскую церковь 2,000 р. деньгахъ, отъ отдачи коихъ братъ умершаго Поручикъ Василій *Мищенко* отказывается.

16946. О прихваченіи Маіоромъ Антономъ *Дарагановъ*, Священниками *Славучинскимъ*, *Завейкою*, *Тукалевскимъ* и *Крывусевымъ* и другими лицами, принадлежащихъ казнѣ земляныхъ валовъ и селитренныхъ буртъ.

16947. О землѣ, владѣемой вдовою Коллежскаго Регистратора Устиною *Макаренковою*, принадлежащей по записѣ умершаго дворянина *Сацкаго*, Покровской церквѣ села Низшаго Кулатца Лубенскаго уѣзда.

Правительствующаго Сената въ 8-й Департаментъ.

16948. 1841 г. Мая 31, № 337, отъ состоящаго въ должности Орловскаго Гражданскаго Губернатора, по апелляціи тамошняго Губернскаго Уголовныхъ дѣлъ Стряпчаго *Филипова*, о прижитыхъ крестьянами Статскаго Совѣтника Ласовикова Егоромъ *Егоровымъ* и Петромъ *Елизаровымъ* съ солдатскими женами Авдотьею Аверьяновою и Степанидою Васильевою дѣтяхъ: Андреѣ, Евтихіѣ, Малофеѣ и Ефимѣ.

С. Петербургской Палаты Гражданскаго Суда въ 1-й Департаментъ.

16949. С. Петербургскіе купцы: Игнатій *Злобинъ* Алексѣй *Потаповъ*, вдова С. Петербургская мѣщанка Пенила *Савичева*, наслѣдники С. Петербургскаго купца Саввы Максимова и жены его Ксеніи *Королевыхъ*, кто таковыми состоитъ, наслѣдники купца Ивана *Королева*, вдова его Наталья *Королева* и дочери: Надворная Совѣтница Александра *Яковлева* и дѣвица Ксенія *Королева*, или повѣренный ихъ Коллежскій Регистраторъ Илья *Кисловъ*, по дѣлу, о претензіи купцовъ Алексѣя Потапова, Игнатья Злобина и мѣщанина Ивана *Савичева*, къ наслѣдникамъ купцовъ Саввы и сына его Королевыхъ.

С. Петербургскаго Магистрата во 2-й Департаментъ.

16950. Прикащикъ здѣшняго купца *Леонова* Гона *Фоминъ* и солдатская жена Марфа Васильева *Куракина*, или ихъ повѣренные, по дѣлу, начатому по сообщенію временнаго отдѣленія здѣшней Управы Благочинія, о претен-

зіяхъ разныхъ лицъ, на бывшаго здѣшняго 2-й гильдіи купца, а нынѣ мѣщанина, Михайлы *Федотова* и о имѣніи его и жены его Авдотьи Петровой *Федотовой*, находящимся въ гостинницѣ, содержимой имъ Федотовымъ въ домѣ жены Гвардіи Поручика Княгинѣ Марьи Ивановой *Энгалычевой*.

Московской Палаты Гражданскаго Суда въ 1-й Департаментъ.

16951. Коллежскій Ассессоръ Евграфъ Пименовъ *Мясоѣдовъ*, по дѣлу, о взысканіи имъ съ бывшихъ содержателей Московскаго питейнаго откупа, за наемъ ледника 500 р. асс.

Войска Донскаго въ Войсковый Гражданскій Судъ.

16952. Рязанской Губерніи Зарайскаго уѣзда села Ловецъ Священническая жена Таисія *Луценкова*, по дѣлу, о искомыхъ крестьяниномъ Леономъ *Парфеновымъ* съ Есаула Федора *Фомина* и умершаго отца ея свободнаго земледѣльца Андрея *Лесина*, за достройку въ слободѣ Генералъ-Лейтенанта *Сысоева* Васильевкѣ каменною кладкою церкви Божей 1,088 р. и за выстелку въ оной пола каменнами плитами 156 р. деньгахъ.

Въ Казанскую Палату Гражданскаго Суда.

16953. Надворный Совѣтникъ Яковъ Ивановъ *Васильевъ* и Ротмистрша Юлія Яковлева *Балакерева*, по дѣлу о имѣніи, оставшемся послѣ умершаго Генералъ-Маіора Ипполита *Пирогова*.

Оренбургской Губерніи въ Палату Гражданскаго Суда въ Уфѣ.

16954. Казанской Губерніи жительствующіе въ городѣ Мамадышѣ мѣщане Абдрахимъ и Биксентей *Аблаковы*, или ихъ повѣренные, по дѣлу, о устраненіи ихъ, Башкирцами Мензелинскаго уѣзда 11-го кантона Ирехтинской волости и кантонными начальниками Поручикомъ Абзелилемъ и Маіоромъ Баязитомъ *Султановыми*, отъ пользованія лѣсною дачею, отданною имъ въ оброчное содержаніе.

Въ Смоленскую Палату Гражданскаго Суда.

16955. Маіоръ Алексѣй Андреевъ *Ушаковъ*, Подполковникъ Сергѣй и Штабсъ-Ротмистръ Евграфъ Яковлевы *Воеводскіе* и Князь Григорій Богдановъ *Друцкій-Соколинскій*, или ихъ повѣренные, а въ случаѣ смерти кого изъ нихъ, наслѣдники ихъ, по дѣлу, о удовлетвореніи наслѣдниковъ Прапорщика Самуила *Рачинскаго* потерпенными убытками, по неправильно ему продажѣ имѣнія помѣщика *Лисовскаго*.

Разрядъ III. О рѣшеныхъ въ Правительствующемъ Сенатѣ дѣлахъ и вызовѣ къ слушанію рѣшеній, последовавшихъ въ судебныхъ мѣстахъ.

Вызываются къ слушанію рѣшеній по дѣламъ:

Московской Палаты Гражданскаго Суда въ 1-й Департаментъ:

16956. Полковникъ Князь Дмитрій Николаевичъ *Оболенскій* и Маіорская дочь дѣвица Ольга Владимірова *Карпьева*, а въ случаѣ смерти наслѣдники, или ихъ повѣренные, по дѣлу, о взысканіи первымъ съ послѣдней 3,548 р. 32 к.

16957. Коломенскіе; купеческій сынъ Прокофій *Симонинъ*, мѣщанинъ Егоръ *Ильинъ*, купеческая жена Аграфена *Ильина* и мѣщанинъ *Шевяковъ*, по дѣлу, о преимущественномъ предъ прочими кредиторами удовлетвореніи малолѣтныхъ Ильиныхъ, изъ имѣнія бывшаго купца Епифана *Ильина*, по 2-мъ векселямъ въ 6,000 р.

16958. Московскіе мѣщане Андрей Кирьяновъ *Гусятниковъ*, Трифонъ *Макаровъ* и Поручикъ Ефимъ Григорьевъ *Зарубинъ*, а въ случаѣ чьей либо изъ нихъ смерти наслѣдники, или ихъ повѣренные, по дѣлу, о должныхъ Гусятниковымъ Макарову по заемному письму, за поручительствомъ отца Поручику Зарубину, умершаго купца Григорья *Зарубина*, 1,200 р.

Московскаго Надворнаго Суда во 2-й Департаментъ.

16959. Подполковница Вѣра Семенова *Самбурская* и Коллежская Совѣтница Марья Яковлева *Митусова*, по дѣлу, объ имѣніи умершей изъ дворянъ дѣвицы Надежды Васильевой *Заплатиной*.

Московскаго Надворнаго Суда въ 3-й Департаментъ:

16960. Коллежскій Ассессоръ Алексѣй Александровъ *Свищевъ* и Артиллеріи Подпоручикъ Александръ Михайловъ *Кашкаровъ*, по дѣлу, о взысканіи послѣднимъ съ перваго по заемному письму денегъ 11,000 р. асс.

16961. Коллежская Ассессорша Марья Александрова *Смирнова*, по дѣлу, о взысканіи ею съ Николопыжовскаго дьячка Василья *Михайлова*, по заемному письму 329 р. 60 к. асс.

16962. Иностранцы Филипъ Яковлевъ *Матернъ* и Федоръ сынъ *Отто*, по отечеству неизвѣстный, или ихъ повѣренные, по дѣлу, о взысканіи первымъ съ послѣдняго по счету и роспискѣ, писаннымъ на простой бумагѣ 1,140 франковъ.

Московскаго Уѣзднаго Суда во 2-й Департаментъ.

16963. Кредиторы умершаго Титулярнаго Совѣтника Петра Дмитріева *Евреинова*, Дѣйствительный Камергеръ Григорій Павловичъ *Ржевскій*, Губернскій Секретарь Василій Ильинъ *Соколинскій*, Тульскій купецъ Владиміръ Ларіоновъ *Золотаревъ*, Крапивенскій мѣщанинъ Григорій Андреевъ *Юдинъ*, Московскій купецъ Алексѣй Алексѣевъ *Муромцовъ*, дѣти означеннаго г. Евреинова, Подпрапорщикъ Софійскаго морскаго полка Павелъ и дочь дѣвица Софья Петровы *Евреиновы*, дѣвица Генріета Иванова *Сливицкая*, Титулярная Совѣтница Наталья Петрова *Губерти* и Надворный Совѣтникъ Василій Григорьевъ *Баталинъ*, по дѣлу, о взысканіи съ нихъ Коллежскимъ Ассессоромъ Григорьемъ Егоровымъ *Федосьевымъ*, за ходатайство по дѣлу Евреинова по 15 к. съ рубля, полученнаго ими въ удовлетвореніе ихъ претензій.

Въ Астраханскій Городовый Магистратъ.

16964. Астраханскій Армянинъ Сергѣй Исаевъ *Фитоновъ*, по дѣлу, о взыскиваемыхъ съ умершаго брата его Армянина Семена *Фитонова*, таковымъ же Афанасьемъ *Евгаровымъ*, по расчетамъ денегъ до 7,000 р.

Войска Донскаго въ Войсковый Гражданскій Судъ.

16965. Сего Войска Войсковый Старшина Николай *Казловъ* и опекунъ наслѣдниковъ Есаула *Дмитріева*, Полковникъ *Самойловъ*, или ихъ повѣренные, по дѣлу, о поземельномъ довольствіи.

Войска Донскаго въ Первое Донское Окружное Судное Начальство:

16966. Сего Войска опекунъ по имѣнію наслѣдниковъ умершаго Подполковника *Щербакова*, Войсковый Старшина Пракофій *Нюхаревъ* и жена мѣщанина города Воронежа Меланья *Валуйскова*, или ихъ повѣренные, по дѣлу, о искѣ покойнымъ Щербаковымъ съ Валуйсковой и мужа ея умершаго Степана Никитина, должныхъ по заемному письму 5 т. р. денегъ.

16967. Сего Войска Мелеховской станицы урядникъ Степанъ *Поповъ* и вдова каказа Ирина *Кислякова*, или ихъ повѣренные, по дѣлу, о отобранномъ первымъ у послѣдней мѣстѣ подъ виноградный садъ.

Войска Донскаго въ Міуское Окружное Судное Начальство:

16968. Сего Войска Квартермистръ Егоръ *Русинъ*, или его повѣренный, по дѣлу, о искательствѣ съ него Русина Генералъ-Маіорскою женою Надеждою *Бачмановою* 300 р. денегъ.

16969. Сего Войска умершаго Есаула Василія *Дмитріева*, опекунъ имѣнія Полковникъ Григорій *Самойловъ*, Есаульскія жены: Марина *Чумакова*, Елена *Зарянская* и Хорунжеская *Болдырева*, или ихъ повѣренные, по дѣлу, о искомыхъ съ нихъ уволенною на свободу женкою Пелагѣею *Скибиною*, по заемнымъ письмамъ 1500 р. денегъ.

Екатеринославской Губерніи въ Бахмутскій Уѣздный Судъ.

16970. Корнетъ Николай *Марковичъ* и Штабсъ-Капитанша Ульяна *Игноскова*, или ихъ повѣренные, по дѣлу, объ отыскиваніи отъ нихъ изъ крестьянства свободы дѣвкѣ Феклѣ *Шавкуновой*.

Екатеринославской Губерніи въ Новомосковскій Уѣздный Судъ.

16971. Поручикъ Иванъ Андреевъ *Магденко*, или его повѣренный, по дѣлу, о спорѣ его Магденка, по вымежеванію къ церкви въ имѣніи его селѣ Магдалиновкѣ состоящей земли, для довольствія Священно и церковно-служителей, безъ участія въ томъ прочихъ помѣщиковъ къ той церкви причиненныхъ.

Въ Костромскій Городовый Магистратъ.

16972. Наслѣдники покойнаго Московскаго купца Никиты *Савелѣева* дочери: Авдотья, жена купеческаго сына *Аршиновы*, Любовь, жена купеческагожъ сына *Дубровина*, дѣвица Александра и покойнаго ихъ брата Ивана сынъ Александръ *Савельевы*, по дѣлу, о взысканіи ими съ Костромскаго мѣщанина Александра Петрова *Бороздина* по векселю, данному имъ покойнымъ Московскимъ купцамъ Ивану и Алексѣю Никитинымъ *Савельевымъ* денегъ недоплаченныхъ 705 р.

Костромской Губерніи въ Чухломскій Уѣздный Судъ.

16973. Коллежскій Секретарь Василій Ивановъ *Верховскій* и ищущіе отъ него свободы дворовые люди: Федотъ Ивановъ, отецъ его Иванъ *Власовъ*, Федоръ *Антроповъ* и вдова человѣка Ивана *Иванова*, по дѣлу, о опроверженіи Поручикомъ Александръ *Верховскимъ*, а по смерти его наслѣдникомъ Коллежскимъ Секретаремъ Василіемъ Верховскимъ разныхъ актовъ, данныхъ покойнымъ сыномъ 1-го Маіоромъ Геннадіемъ *Верховскимъ*, въ томъ числѣ и отпускныхъ дворовымъ людямъ Федору Антропову и Ивану Власову съ семѣйствами ихъ.

Псковской Губерніи въ Псковскій Уѣздный Судъ.

16974. Коллежскій Регистраторъ Алексѣй Тихоновъ *Шелонинъ*, по дѣлу, о взыскиваемыхъ съ него Псковскою мѣщанскою вдовою Варварою Дорофеевою *Анисимовою*, за квартированіе въ домѣ ея 168 р. асс. деньгахъ.

Въ Симбирскую Палату Гражданскаго Суда.

16975. Надворный Совѣтникъ Федоръ Федоровъ *Мейснеръ* и Симбирская мѣщан-

ка Афимья Васильева по мужѣ *Колотилина*, или ихъ повѣренные, по дѣлу, о спорномъ у г. Мейснера съ мѣщанкою Колотилиною домѣ, оставшемся послѣ Подполковника Карла *Фонъ-Курселя*, ввѣренномъ наслѣдниками его въ распоряженіе Мейснера, а имъ по контракту, данномъ въ содержаніе съ правомъ продажи Симбирскому мѣщанину Андрею *Сырову*, симъ же послѣднимъ проданномъ по условію Колотилиной за 2600 р.

Въ Смоленскій Уѣздный Судъ.

16976. Коллежская Ассессорша Ольга Терентьева *Моржавитинова*, по дѣлу, о нарушеніи контратка, учиненнаго покойнымъ Коллежскимъ Ассессоромъ Николаемъ *Моржавитиновымъ* съ крестьяниномъ г.г. Толбухиныхъ Егоромъ *Мягковымъ*, на отдачу ему въ содержаніе 2-хъ этажнаго дома.

Смоленской Губерніи въ Сычевскій Уѣздный Судъ:

16977. Подполковникъ Демьянъ Ивановъ *Цявловскій* и Капитанъ Григорій Алексѣевъ *Зенкевичъ*, по дѣлу о 3-хъ духовныхъ завѣщаніяхъ, учиненныхъ отъ Штабсъ-Капитана Семена Алексѣева *Зенкевича*, а имѣніе его, состоящее Сычевскаго уѣзда въ селѣ Муравишникахъ и сельцѣ Никольскомъ съ деревнями, въ пожизненное владѣніе женѣ его Штабсъ-Капитаншѣ Марьѣ *Зенкевичевой*, а послѣ смерти сей послѣдней, въ вѣчное распоряженіе Подполковнику Демьяну Иванову Цявловскому, Подполковницѣ Марьѣ Яковлевой *Варпаховской* и Штабсъ-Капитану Іосифу Иванову *Герасимову*, каковые духовныя завѣщаніи, оспариваетъ Капитанъ Григорій Алексѣевъ Зенкевичъ.

16978. Масальскій 3-й гильдіи купецъ Кирила Ивановъ *Гуляевъ*, по дѣлу, о взысканіи бывшимъ управляющимъ Сычевскими питейными сборами Гуляевымъ, вотчины Князей Голицыныхъ села Гривы съ управляющаго служителя Ивана Александрова *Наумова* денегъ 800 р. асс. потерпенныхъ въ убыткѣ отъ непродажи питей.

Въ Симферопольскую Межевую Контору.

16979. Меметъ *Бей Хункаловъ*, или его повѣренный, по дѣлу, о вакуфныхъ земляхъ и о соляныхъ озерахъ и поемныхъ мѣстахъ въ дачѣ Перекопскаго уѣзда *деревень Джумашъ Киркъ* съ раззоренною Джумамъ Карангитъ состоящихъ.

Херсонской Губерніи въ Палату Гражданскаго Суда:

16980. Елисаветградскіе купцы: Григорій *Ложешниковъ* и Петръ *Сахаревъ*, или ихъ повѣренные, по дѣлу, о должныхъ первымъ послѣднему по векселямъ 1,950 р. деньгахъ.

16981. Наслѣдники умершаго Одесскаго мѣщанина Василія *Скорогоды*, жена его Татьяна и сыновья: Иванъ, Григорій и Павелъ *Скорогоды* и Ольвіополь-

скій мѣщанинъ Нухимъ *Аврашковъ*, или ихъ повѣренные, по дѣлу, о взыскиваемыхъ послѣднимъ съ упомянутыхъ Скороходовыхъ 3,000 р. асс. деньгахъ.

Разрядъ IV. О людяхъ, показавшихъ себя неимущими взнесть деньги, положенныя за переносъ дѣла.

Объявили себя неимущими:

Московскаго Надворнаго Суда во 2-мъ Департаментѣ.

16982. Крестьянинъ Тайной Совѣтницы Марьи Григорьевны Алексѣевой Федотъ *Панфиловъ*, по дѣлу его, о взысканіи имъ съ Ржевскаго купца Якова Миронова *Никитинскаго*.

Въ Бессарабскомъ Областномъ Гражданскомъ Судѣ.

16983. Бессарабской Области города Кишинева мѣщанинъ Ставрiи *Іотовичъ*, по дѣлу, о взведенномъ имъ на Реинскихъ 2-й гильдіи купцовъ Поніота *Варнали* и Ивана *Давидогла* сомнѣніи, въ неправильномъ якобы присвоеніи ими въ собственность имѣнія, описаннаго у нихъ подъ предлогомъ принадлежности таковаго одному изъ поручителей Реинскому же купцу Дмитрію *Яникополу*.

Въ Оренбургской Палатѣ Гражданскаго Суда въ Уфѣ.

16984. Повѣренный Бирскаго уѣзда отъ Государственныхъ крестьянъ таковый же Кирила Федоровъ *Ульяновъ*, по дѣлу, о неправильно проданной довѣрителямъ его Бирскагожъ уѣзда Ельдяцкой волости деревни Седяшевой Башкирцами землѣ, владѣемой прежде изъ Черемисъ Тептерями *деревень: Байгуловой* и *Зылыевой* съ причиненіемъ отъ того первымъ убытковъ.

Херсонской Губерніи въ Одесскомъ Городовомъ Магистратѣ.

16985. Одесскій мѣщанинъ Федоръ Степановъ *Вигановскій*, по дѣлу, объ отреченіи его отъ поручительства на контрактѣ, заключенномъ мѣщаниномъ Гершкою *Сатановскимъ* съ Нѣженскимъ Грекомъ Леонтіемъ *Леонтидіемъ* и женою его Маргаритою, о займѣ 1000 р. на производство мучной торговли.

Разрядъ V. О несостоятельныхъ должникахъ, торговыхъ людяхъ.

Въ образцовомъ объявленіи, приложенномъ при XI томѣ свода законовъ приложеніе XXIII, № 2-го общая публикація о торговой несостоятельно-

сти людей, заключаетъ въ себѣ слѣдующееe: „въ слѣдствіе сего Присутственныя мѣста и Начальства благоволятъ: 1-е, наложить запрещенія на имѣніе недвижимое должника и аресты на движимыя, буде таковые въ ихъ вѣдомствѣ находятся; 2-е, сообщить *въ тѣ Присутственныя мѣста, отъ коихъ публикуется* о своихъ требованіяхъ на несостоятельнаго должника, или о суммахъ, слѣдующихъ ему отъ оныхъ мѣстъ и Начальствъ. Частныя же лица имѣютъ объявить *тѣмъ Присутственнымъ мѣстамъ*: 1-е, о долговыхъ требованіяхъ своихъ на несостоятельнаго и о суммахъ ему должныхъ, хотя бы тѣмъ и другимъ еще и сроки къ платежу не наступили; 2-е, о имѣніи несостоятельнаго находящемуся у нихъ въ сохраненіи, или закладѣ и обратно о имуществѣ, отданномъ несостоятельнаго на сохраненіе или подъ закладъ. Объявленіе сіе должно быть учинено, считая отъ дня напечатанія сихъ публикацій въ настоящихъ вѣдомостяхъ въ 3-й разъ въ нижеслѣдующіе сроки: 1-е, жительствующими въ томъ же городѣ, въ теченіи 2-хъ недѣль; 2-е, жительствующими въ другихъ мѣстахъ Имперіи, въ продолженіи 4-хъ мѣсяцовъ, и 3-е, заграничными не позже одного года.“ На семъ основаніи публикуется.

16986. Отъ С. Петербургскаго Коммерческаго Суда, 1841 г. Іюня въ 30-й день, по опредѣленію онаго, умершій С. Петербургскій 3-й гильдіи купецъ Феоктистъ Антоновъ *Лоховъ*, объявленъ несостоятельнымъ должникомъ.

16987. Отъ Таганрогскаго Коммерческаго Суда, 1841 г. Мая въ 25-й день, по опредѣленію онаго, бывшій Маріупольскій 2-й гильдіи купецъ, а нынѣ мѣщанинъ, Антонъ *Видовичъ*, объявленъ несостоятельнымъ должникомъ.

16988. Отъ Таганрогскаго Коммерческаго Суда, 1841 г. Мая въ 22-й день, по опредѣленію онаго, Таганрогскій 1-й гильдіи купецъ Федоръ *Чумаковъ*, объявленъ несостоятельнымъ должникомъ.

Разрядъ VI. О несостоятельныхъ разнаго сословія должникахъ, непринадлежащихъ къ торговому званію.

16989. Смоленской Губерніи отъ Духовщинскаго Уѣзднаго Суда, по случаю несостоятельности Чиновника 6-го класса Алексѣя Николаева *Куроша* и взысканія съ него разными лицами, а именно: Чиновникомъ 8-го класса Петровымъ 2500 р. наслѣдникомъ покойнаго Статскаго Совѣтника Домрачеева, по заемному письму 1750 р. покойнымъ Подпоручикомъ Даниломъ Яковлевымъ Трашбицкимъ 6000 р. умершимъ Полковникомъ Андреемъ Энгельгардтомъ 1000 р. Полковниками Васильемъ и Павломъ Энгельгардтами 7639 р. Прапорщицею Авдотьею Михайловою Кардо-Сысоевою по закладной 3612 р. Титулярнымъ Совѣтникомъ Алексѣемъ Ивановымъ Глинкою 960 р. а всего 23,461 р. симъ повсемѣстно публикуется, неокажется ли гдѣ дви-

жимаго и недвижимаго имѣнія, или денежныхъ капиталовъ, принадлежащихъ ему Курошу, и буде гдѣ какое имѣніе окажется, то немедленно взять въ казенный присмотръ на удовлетвореніе всѣхъ его долговъ, а притомъ, чтобы всѣ кредиторы и должники г-на Куроша въ узаконенное время явились бы въ оный Судъ, первые съ узаконенными актами, а послѣдніе представили бы на удовлетвореніе его Куроша слѣдующіе деньги.

Разрядъ VII. Объ избранныхъ кураторахъ, объ открытіи конкурсовъ, долговыхъ коммиссій, о непризнаваніи банкротами и проч.

16990. Конкурсное управленіе, учрежденное по дѣламъ несостоятельнаго должника Московскаго 1-й гильдіи купца Ивана Григорьева *Аристархова*, получивъ утвержденіе отъ Московскаго Коммерческаго Суда, открыло прошлаго Іюня 6 числа 1841 г. свои засѣданія въ городѣ Москвѣ въ домѣ, принадлежащемъ Титулярной Совѣтницѣ *Поповой*, состоящемъ Мясницкой части 5-го кварт. подъ № 387-мъ; о чемъ и извѣщаетъ всѣхъ, кому сіе вѣдать надлежитъ.

16991. Конкурсное управленіе, учрежденное по дѣламъ несостоятельнаго должника Московскаго мѣщанина Петра Иванова *Душкина*, получивъ утвержденіе отъ Московскаго Коммерческаго Суда, открыло засѣданія свои 4-го Іюня сего 1841 г. въ Москвѣ Срѣтенской части 4-го кварт. въ домѣ г. *Цытовича*, еженедѣльно по средамъ съ 4 до 6 часовъ пополудни, кромѣ праздничныхъ и табельныхъ дней; о чемъ и извѣщаетъ всѣхъ, кому сіе вѣдать надлежитъ.

16992. Конкурсное управленіе, учрежденное по дѣламъ несостоятельнаго должника умершаго Московскаго 3-й гильдіи купца Пестера Яковлева *Чеканова*, получивъ утвержденіе отъ Московскаго Коммерческаго Суда, открыло прошлаго Іюня 6 дня 1841 г. свои засѣданія въ г. Москвѣ въ Пречистенской части на Остоженкѣ, въ домѣ Князя *Горчакова* подъ № 212-мъ, назначивъ обыкновенныя засѣданіи каждонедѣльно по четвергамъ отъ 5 до 7 часовъ пополудни; о чемъ и извѣщаетъ всѣхъ, кому сіе вѣдать надлежитъ.

Разрядъ VIII. О вызовѣ наслѣдниковъ къ полученію наслѣдства, также кредиторовъ и должниковъ къ разчетамъ.

Вызываются къ явкѣ, первые съ доказательствами о правѣ наслѣдія, вторые съ долговыми актами, а послѣдніе съ платежемъ денегъ:

Въ С. Петербургскій Гражданскій Надворный Судъ:

16993. Наслѣдники, къ оставшемуся послѣ умершей Коллежской Регистраторши Елиз

заветы Тимофеевой *Задорожной* имуществу, по оцѣнкѣ на сумму 19 р. 64⁴⁄₇ к. серебр. наличному капиталу 1657 р. 60 к. и къ 4057 р. 29⁵⁄₇ к. по семи билетамъ кредитныхъ установленій; равно кредиторы и должники ея, въ установленные законами сроки.

16994. Наслѣдники, къ оставшимся послѣ застрѣлившагося въ Букарестѣ въ 1809 г. Провіантскаго Коммисіонера 8-го класса Козьмы Павлова *Круликовскаго* наличнымъ деньгамъ 2157 р. 95 к. серебр. равно кредиторы и должники его, въ установленные законами сроки.

С. Петербургскаго Уѣзднаго Суда во 2-й Департаментъ:

16995. Наслѣдники, по смерти Полковника Ивана Логинова *Линева*, къ оставшемуся дому, состоящему Литейной части 3-го кварт. подъ № 17-мъ, къ которому имѣнію предъявили наслѣдственное право супруга его Александра и дѣти сынъ отставный Штабсъ-Ротмистръ Логинъ и дочь дѣвица Анна Ивановы *Линевы*, а равно кредиторы и должники покойнаго, въ установленные т. X гражд. зак. ст. 764 и 2301 сроки.

16996. Наслѣдники, по смерти Чиновника 7-го класса Дмитрія Андреева *Кузнецова*, къ оставшемуся дому, состоящему Васильевской части 6-го квартала подъ № 918-мъ, къ которому имѣнію предъявили наслѣдственное право дѣти сыновья: Лейтенантъ Александръ, Мичманъ Владиміръ и дочери дѣвицы: Екатерина, Марья и Елизавета Дмитріевы *Кузнецовы*, а равно кредиторы и должники покойнаго, въ установленные т. X гражд. зак. ст. 764 и 2301-й сроки.

16997. Наслѣдники, по смерти Чиновника 9-го класса Василія Евстифеева *Тимошенка*, къ оставшемуся имѣнію, заключающемуся въ домѣ, состоящемъ Московской части 1-го кварт. № 15, движимомъ имуществѣ, долговыхъ документахъ на разныхъ лицъ и дворовыхъ людяхъ, къ которому имѣнію предъявили наслѣдственное право жена его вдова Екатерина Павлова и малолѣтные дѣти сынъ Василій и дочь Наталья Васильевы *Тимошенковы*, а равно кредиторы и должники покойнаго, въ установленные т. X гражд. зак. ст. 766 и 2301 сроки.

С. Петербургской Губерніи въ Лугскій Уѣздный Судъ.

16998. Наслѣдники, къ оставшемуся послѣ умершей Лугской помѣщицы жены Коллежскаго Секретаря *Степанова* Пелагѣи Ульяновой, урожденной Хотимской, имѣнію, состоящему въ Лугскомъ уѣздѣ, а равно кредитори и должники ея, на основаніи X т. зак. гражд. ст. 764-й срокъ.

Московской Палаты Гражданскаго Суда въ 1-й Департаментъ:

16999. Наслѣдники къ имѣнію, оставшемуся послѣ Полковника Николая Петрова *Поливанова*, состоящему въ Губерніяхъ: Московской, въ Дмитровскомъ,

Тульской, въ Епифанскомъ уѣздѣ и въ Москвѣ дому, въ постановленный т. X зак. гражд. ст. 764-й срокъ, и съ тѣмъ вмѣстѣ объявили бы, гдѣ они желаютъ производить настоящее дѣло о правахъ на наслѣдство; въ противномъ случаѣ, по истеченіи срока, Палата неполучивъ отъ нихъ отзыва, сочтетъ ихъ согласившимися на производство онаго дѣла въономъ Департаментѣ Палаты.

17000. Наслѣдники, къ оставшемуся послѣ умершаго Надворнаго Совѣтника Семена Алексѣева *Травина* недвижимому имѣнію, состоящему Московской Губерніи въ Бронницкомъ уѣздѣ въ селѣ Чекменевѣ и Московскому дому Якиманской части 3-го квартала подъ № 240, съ заключающеюся въ ономъ движимостію, кромѣ объявившаго на оное права сына умершаго Поручика Николая, въ положенный т. X. зак. гражд. ст. 763-й срокъ.

Московскаго Магистрата во 2-й Департаментъ:

17001. Наслѣдники и кредиторы умершихъ, Московскаго 3-й гильдіи купца Ларіона *Терентьева* и сына его мѣщанина Михайлы Ларіонова *Терентьева*, въ положенные законами сроки.

17002. Наслѣдники, къ оставшемуся послѣ умершаго Московскаго купца Семена *Кондратьева* имѣнію, въ положенный законами срокъ.

17003. Наслѣдники, къ оставшемуся послѣ умершей Московской купеческой жены Марфы Борисовой *Хлаповой* имѣнію, въ положенный законами срокъ.

17004. Наслѣдники, кредиторы и должники, умершей Московской 3-й гильдіи купчихи вдовы Анны Михайловой *Карпьевой*, въ постановленные на то законами сроки.

17005. Наслѣдники, кредиторы и должники, умершаго Московскаго мѣщанина Саввы Иванова *Смирнова*, въ постановленные на то законами сроки.

17006. Наслѣдники и кредиторы умершихъ, Московской мѣщанки Анны Васильевой и сына ея мѣщанинажъ Николая Егорова *Яцкихъ*, въ положенные законами сроки.

17007. Наслѣдники къ оставшемуся послѣ умершаго Московскаго мѣщанина Петра *Иванова* имѣнію, равно должники и кредиторы, на основаніи св. зак. гражд. X т. 762 и 785-й ст. срокъ.

17008. Наслѣдники, къ оставшемуся послѣ умершаго Московскаго мѣщанина Козмы Иванова *Любимова* имѣнію, на основаніи св. зак. гражд. X т. 762-й ст. срокъ.

17009. Наслѣдники, къ оставшемуся послѣ умершей Московской мѣщанки Матрены *Федоровой* капиталу, на основаніи св. зак. гражд. X т. 762-й ст. срокъ.

17010. Наслѣдники, кредиторы и должники, къ оставшемуся послѣ умершей Московской мѣщанки Прасковьи Ивановой *Пантелѣевой* имѣнію, въ положенный законами срокъ.

17011. Наслѣдники, къ оставшемуся послѣ умершаго Московскаго мѣщанина Ивана Анофріева *Юркинскаго* имѣнію, равно должники и кредиторы, на основаніи св. зак. гражд. X т. 762 и 785 ст. срокъ.

17012. Наслѣдники, къ оставшемуся послѣ умершаго Московскаго вѣчно цѣховаго Степана Иванова *Чесменскаго* имѣнію, на основаніи св. зак. гражд. X т. 762 ст. срокъ.

Московскаго Уѣзднаго Суда во 2-й Департаментъ:

17013. Наслѣдники, къ оставшемуся послѣ умершаго Надворнаго Совѣтника и Кавалера Павла Яковлева *Жарова* имѣнію, въ положенный закономъ срокъ.

17014. Кредиторы, умершаго Коллежскаго Ассессора Владиміра Алексѣева *Сокольскаго*, въ положенный законами срокъ.

17015. Наслѣдники, умершей Протоіерейской жены Натальи Федоровой *Машковой*, въ срокъ закономъ положенный.

17016. Наслѣдники, умершей Подпоручицы Пелагѣи Осиповой *Протопоповой*, къ полученію оставшагося послѣ ея имѣнія, въ срокъ законами положенный.

Московской Губерніи въ Бронницкій Уѣздный Судъ.

17017. Наслѣдники, кредиторы и должники, къ оставшемуся послѣ покойнаго Надворнаго Совѣтника Семена Алексѣева *Траевина*, Бронницкаго уѣзда въ сельцѣ Чекменевѣ движимому и недвижимому имѣнію и Москвѣ каменномъ домѣ, кромѣ сына его Никифора, служащаго въ Бутырскомъ Егерьскомъ полку, въ постановленные закономъ сроки.

Московской Губерніи въ Волоколамскій Уѣздный Судъ.

17018. Наслѣдники, кредиторы и должники, къ оставшемуся послѣ умершаго Титулярнаго Совѣтника Николая Парфенова *Секавина* движимому имѣнію, въ узаконенный срокъ.

Въ Коломенскій Городовый Магистратъ.

17019. Наслѣдники, кредиторы и должники, послѣ умершей Коломенской купеческой вдовы Марфы Степановой *Лохоньиной*, въ положенные закономъ сроки.

Войска Черноморскаго въ Гражданскій Судъ.

17020. Родственники и должники, умершаго унтеръ-офицера Кирилы Яковлева

Орла, кромѣ казачки Татьяны *Колесниковой*, имянующей себя родною сестрою ему, въ положенный закономъ срокъ.

Екатеринославской Губерніи въ Ростовскую Дворянскую Опеку.

17021. Наслѣдники, умершаго Инспектора Таганрогской Гимназіи Коллежскаго Совѣтника Даніила Калининова *Калиновскаго*, къ оставшемуся послѣ смерти Калиновскаго деревянному дому на каменномъ фундаментѣ съ мезониномъ, сарай деревянный въ дворѣ, садъ фруктовый съ прочею къ дому сему принадлежностію, состоящее въ городѣ Таганрогѣ Александровской части въ 16-мъ кварталѣ подъ № 89-мъ, въ узаконенный срокъ.

Костромской Губерніи въ Юрьевецкій Городовый Магистратъ.

17022. Юрьевецкій 2-й гильдіи купецъ и Почетный Гражданинъ Геннадій Дмитріевъ *Шапошниковъ*, въ ночи съ 15-го на 16-е число Марта сего 1841 г. померъ, послѣ коего въ слѣдствіе поданнаго отъ брата его роднаго Пучежскаго 1-й гильдіи купца Никонора Дмитрева *Шапошникова* прошенія, къ оставшемуся наслѣдству и на основаніи т. X зак. гражд. ст. 762-й, 763-й, 792-й и 796-й. вызываются въ оный Магистратъ прочіе наслѣдники и другія лица, имѣющія каковыя либо законныя требованія на означеннаго покойнаго купца Геннадія Шапошникова, или въ рукахъ своихъ его имущество хлѣбныя и другія товары, денежныя капиталы, билеты кредитныхъ установленій на вложенныя въ оныя отъ имяни того Геннадія Шапошникова денежныя суммы, купеческія книги, счеты долговыя и прочія домашнія, до имѣнія и торговли касающіяся документы, первые съ требованіями и законными доказательствами явились бы, а послѣдніе объ имѣніи, товарахъ, денежномъ капиталѣ билетахъ, кредитныхъ установленій и Сохранной Казны, книгахъ, счетахъ и документахъ, объявили бы по состоянію жительству и вѣдомству того Шапошникова оному Магистрату, въ положенные тогожъ X т. въ ст. 785-й сроки, а кредитныя установленія по билетамъ своимъ, если оныя отъ кого либо представлены будутъ къ полученію по онымъ вложенныхъ отъ имяни того Геннадія Шапошникова денежныхъ суммъ, благоволили по силѣ тогожъ т. ст. 762-й и примѣчанія на оную безъ предъявленія свидѣтельствъ онаго Магистрата о правѣ на наслѣдство выдачею тѣхъ суммъ, до судебнаго разсмотрѣнія и рѣшенія начатаго о семъ наслѣдствѣ, по Юрьевецкой Градской Полиціи дѣло остановится.

Пензенской Губерніи въ Пензенскій Уѣздный Судъ.

17023. Наслѣдники, кредиторы и должники, покойной Подпоручицы Александры Иполитовой по мужѣ *Ивановой*, для полученія оставшагося послѣ ея движимаго и недвижимаго имѣнія, въ срокъ, положенный т. X зак. гражд. ст. 764 и 2301.

Псковской Губерніи въ Опочецкій Уѣздный Судъ.

17024. Наслѣдники, умершаго Маіора Петра Герасимова *Снавидова*, къ полученію заемнаго обязательства, выданнаго Княземъ Маіоромъ Иваномъ Емельяновымъ Шеховскимъ, въ занятыхъ у г-на Снавидова 1826 г. Ноября 20 дня 2500 р. асс. за указные проценты и къ уплатѣ долга Великолуцкой помѣщицы Поручицѣ Елисаветѣ Захаровой по заемному обязательству, данному ей г. Снавидовымъ 1829 г. Іюля въ 11-й день 9000 р. асс. съ указными процентами, въ обезпеченіе каковаго иска описано принадлежащее г. Снавидову имѣніе, состоящее въ Опочецкомъ уѣздѣ, заключающееся въ 30 душахъ, которое и находится въ вѣденіи Опочецкой Дворянской Опеки.

Симбирской Губерніи въ Ардатовскій Уѣздный Судъ.

17025. Наслѣдники, къ оставшемуся по смерти Подпоручика Автамона Леонтьева *Юрасова* движимому и недвижимому имѣнію, состоящему тамошняго уѣзда въ деревнѣ Вихляевкѣ, кромѣ жены г. Юрасовой, на основаніи X т. зак. гражд. 762 ст. срокъ.

Разрядъ IX. О сыскѣ людей, которые должны быть представлены къ суду, независимо отъ ихъ воли по всѣмъ родамъ судопроизводства, въ томъ числѣ о сыскѣ людей бѣглыхъ.

17026. Отъ Вятскаго Губернскаго Правленія объявляется, что Вятскаго уѣзда Куменской волости крестьянинъ Пракопій Степановъ въ 1826 г. отлучился въ Волжскую работу, но въ жительство свое понынѣ неявлялся и гдѣ находится неизвѣсно; а потому благоволенобъ было, если оный Степановъ гдѣ либо окажется, прислать въ мѣсто жительства посредствомъ внутренней стражи; примѣтами же онъ при отлучкѣ своей былъ, 2 арш. 2 верш. лицемъ чистъ, волоса на головѣ и бровяхъ русые, глаза сѣрые, носъ и ротъ умѣренные, усъ и борода свѣтлорусые, отъ роду 40 лѣтъ.

Разрядъ X. О пойманныхъ бродягахъ и о такихъ бѣглыхъ людяхъ, которыхъ извѣстно званіе и прежнее жительство.

Отъ Ярославскаго Губернскаго Правленія объявляется, что оказавшіеся бродягами:

17027. Леонтій Ивановъ Костенко, 2 арш. 5 верш. лицемъ бѣлъ, глаза сѣрые, волоса на головѣ темнорусые, 22 лѣтъ.

3

17028. Адамъ Горбуновъ, 2 арш. 5 верш. лицемъ бѣлъ, глаза сѣрые, волоса на головѣ темнорусые, 27 лѣтъ.

17029. Селиверстъ Кисловъ Капустинъ, 2 арш. 5 верш. лицемъ бѣлъ, глаза сѣрые, волоса на головѣ темнорусые, 24 лѣтъ.

17030. Евгеній Андреевъ Поважельновъ, 2 арш. 6 верш. лицемъ бѣлъ, глаза каріе, волоса на головѣ темнорусые, 23 года.

17031. Михайла Андреевъ Ивановъ, 2 арш. 4 верш. лицемъ бѣлъ, глаза каріе, волоса на головѣ русые, 28 лѣтъ.

17032. Гаврила Астафьевъ, 2 арш. 6$\frac{3}{8}$ верш. лицемъ рябоватъ, глаза каріе, волоса на головѣ русые, 27 лѣтъ.

17033. Савелій Ивановъ, 2 арш. 5 верш. лицемъ бѣлъ, глаза сѣрые, волоса на головѣ темнорусые, 26 лѣтъ.

17034. Григорій Александровъ, 2 арш. 6 верш. лицемъ бѣлъ, глаза сѣрые, волоса на головѣ свѣтлорусые, 22 лѣтъ.

17035. Алексѣй Сергѣевъ и Антипъ Яковлевъ; примѣтами они: Сергѣевъ, 2 арш. 6$\frac{1}{2}$ верш. лицемъ бѣлъ, глаза сѣрые, волоса на головѣ русые, 35 лѣтъ; Яковлевъ, 2 арш. 6$\frac{1}{2}$ верш. лицемъ бѣлъ, глаза сѣрые, волоса на головѣ свѣтлорусые, 25 лѣтъ.

17036. Михайла Васильевъ, 2 арш. 6 верш. лицемъ бѣлъ, глаза сѣрые, 43 лѣтъ.

17037. Иванъ Дмитріевъ и Павелъ Ивановъ; примѣтами они: 1-й 2 арш. 8$\frac{7}{8}$ верш. лицемъ шадровитъ, глаза каріе, волоса на головѣ черные, 38 лѣтъ; 2-й 2 арш. 4 верш. лицемъ бѣлъ, глаза сѣрые, волоса на головѣ темнорусые, 27 лѣтъ.

17038. Василій Ивановъ, 2 арш. 7 верш. лицемъ бѣлъ, глаза сѣрые, волоса на головѣ темнорусые, 30 лѣтъ.

17039. Евдокимъ Ивановъ, 2 арш. 6 верш. лицемъ смуглъ, глаза каріе, волоса на головѣ черные, 32 года.

17040. Иванъ Васильевъ, 2 арш. 4$\frac{1}{2}$ верш. лицемъ смуглъ, глаза каріе, волоса на головѣ темнорусые, 26 лѣтъ.

17041. Иванъ Романовъ, 2 арш. 4 верш. лицемъ бѣлъ, глаза сѣрые, волоса на головѣ русые, 23 лѣтъ.

17042. Василій Якимовъ, 2 арш. 4$\frac{1}{8}$ верш. лицемъ бѣлъ, глаза сѣрые, волоса на головѣ свѣтлорусые, 24 лѣтъ.

17043. Алексѣй Матвѣевъ Плотниковъ, 2 арш. 4$\frac{1}{3}$ верш. лицемъ бѣлъ, глаза голубые, волоса на головѣ темнорусые, 38 лѣтъ.

17044. Иванъ Григорьевъ Коретниковъ, 2 арш. 4 верш. лицемъ бѣлъ, глаза сѣрые, волоса на головѣ темнорусые, 34 лѣтъ.

17045. Михайла Чупленко, 2 арш. 4 верш. лицемъ бѣлъ, глаза сѣрые, волоса на головѣ свѣтлорусые, 26 лѣтъ.

17046. Павелъ Алексѣевъ Тюринъ, 2 арш. 4 верш. лицемъ смугловатъ, глаза сѣрые, волоса на головѣ темнорусые, 40 лѣтъ.

—Вышепоказанные люди по рѣшеніямъ Уѣздныхъ Судовъ: семеро Ростовскимъ, 8-й Пошехонскимъ, двое Угличскимъ, двое Рыбинскимъ, шестеро Ярославскимъ, Чупленко Романово-Борисоглѣбскимъ, а Тюринъ Любимскимъ, утвержденному г. Начальникомъ Губерніи, за сокрытіе настоящихъ званій своихъ, наказаны чрезъ Полицейскихъ служителей плетьми: четверо 10, двое 15, Ивановъ 10, Александровъ 30, Сергѣевъ и Яковлевъ 25, Васильевъ 30, Дмитріевъ и Ивановъ 70, Ивановъ же 5, Ивановъ 15, пятеро 30, Чупленко 20, а Тюринъ 30-ю ударами и сосланы въ военную службу; почему имѣющіе право на возвращеніе ихъ, могутъ просить гдѣ слѣдуетъ, въ положенный закономъ срокъ.

17047. Симбирской Губерніи Алатырскій Земскій Судъ, на основаніи XIV т. 385 ст. симъ объявляетъ, неокажется ли сому принадлежащимъ, присланный въ оный Судъ при подорожной Ярославской Губерніи отъ Мышкинскаго Земскаго Суда арестантъ, пойманный въ тамошнемъ уѣздѣ за неимѣніе письменнаго вида, назвавшійся Алатырскаго уѣзда села Сары, помѣщика Михайла Ждамирова дворовымъ человѣкомъ Макаромъ Николаевымъ, который по непризнанію его сказаннымъ помѣщикомъ Ждамировымъ за своего крѣпостнаго, показался бродягою непомнющимъ родства, по имяни то же Макаромъ Николаевымъ, 2 арш. 3½ верш. лице рябоватое, глаза каріе, носъ посредственный, волоса на головѣ свѣтлорусые, 28 лѣтъ.

От Московскаго Губернскаго Правленія объявляется, что взятые тамошней Губерніи за неимѣніе видовъ и праздношатательствъ бродяги, показывающія себя:

77048. Никита Степаненко, крестьяниномъ Графа Шадурскаго, роста небольшаго, лицемъ чистъ, глаза сѣрые, носъ прямъ, волоса на головѣ свѣтлорусые, 24 лѣтъ.

17049. Анна Петрова, дворовою г. Жуковскаго дѣвкою, роста средняго, лицемъ чиста, глаза голубые, носъ прямъ, волоса на головѣ русые, 35 лѣтъ, лѣвая нога немного вывихнута.

17050. Федоръ, по отечеству неизвѣстный, 2 арш. 5 верш. лицемъ рябъ, глаза каріе, носъ прямъ, волоса на головѣ темнорусые, 25 лѣтъ, сутуловатъ.

17051. Афанасій Ильинъ, 2 арш. 6 верш. лицемъ рябоватъ, глаза сѣрые, носъ

прямъ, волоса на головѣ темнорусые, 42 лѣтъ, въ нижней челюсти 2 переднихъ зубовъ нѣтъ.

17052. Иванъ Евдокимовъ Пашковъ, дворовымъ г. Фешетова человѣкомъ, 2 арш. 4 верш. лицемъ чистъ, глаза сѣрые, носъ курносъ, волоса на головѣ русые, 19 лѣтъ, обѣ ноги сломаны.

17053. Андреянъ Колынинъ, крестьяниномъ Государственныхъ Имуществъ, 2 арш. 4 верш. лицемъ рябоватъ, глаза каріе, носъ широковатъ, волоса на головѣ свѣтлорусые, 28 лѣтъ.

17054. Марья Иванова, крестьянкою гг. Василевскихъ, роста средняго, лицемъ рябовата, глаза сѣрые, носъ курносоватъ, волоса на головѣ русые, 23 лѣтъ, на правой щекѣ бородавка.

17055. Ефимъ Ивановъ, непомнющимъ родства, 2 арш. $5\frac{1}{2}$ верш. лицемъ рябоватъ, глаза сѣрые, носъ прямъ, волоса на головѣ темнорусые, 40 лѣтъ.

17056. Петръ Михайловъ, непомнющимъ родства, 2 арш. 2 верш. лицемъ круглъ, глаза сѣрые, носъ прямъ, волоса на головѣ русые, 16 лѣтъ.

—Вышепоказанные люди не окажутсяли принадлежащими въ крѣпость или къ казеннымъ селеніямъ, и буде таковые окажутся, то благоволили бы на основаніи Высочайше утвержденнаго въ 22-й день Марта 1828 г. Мнѣнія Государственнаго Совѣта, просить о возвращеніи ихъ въ свое владѣніе, гдѣ слѣдуетъ.

Рязанской Губерніи отъ Егорьевскаго Земскаго Суда объявляется, непринадлежать ли военному вѣдомству или частному обществу, взятые въ Егорьевскомъ уѣздѣ безъ всякихъ видовъ люди, показавшія себя:

17057. Владимірской Губерніи Ковровскаго уѣзда села Лучкина экономическимъ крестьяниномъ Данила Матвѣевъ, 2 арш. 6 верш. волоса на головѣ острижены, борода обрита, усы оставлены и черные, глаза сѣрые, 35 лѣтъ.

17058. Виленской Губерніи Видзкаго уѣзда дворовымъ г. Лаврецкаго Лапотинскаго человѣкомъ Матвѣй Григорьевъ, 2 арш. 6 верш. волоса на головѣ русые острижены по солдатски, борода обрита съ оставленіемъ усовъ, глаза сѣрые раскосые и на одномъ бѣльмо, 52 лѣтъ.

Разрядъ XI. Объ утратѣ разныхъ документовъ, также объ уничтоженіи вѣрющихъ писемъ и проч.

17059. Государственному Заемному Банку объявлено о похищеніи 3-хъ билетовъ онаго, выданныхъ на имя *2-й легкой батареи 1-й гренадерской Артиллерійской бригады:* 1-го 1834 г. Іюля 18-го № 4047 на 2800 р. асс. 2-го

1837 г. Сентября 7 № 5702 на 800 р. асс. и 3-го 1838 г. Сентября 23 № 6283 на 320 р. асс.; въ слѣдствіе сего Государственный Заемный Банка извѣщаетъ, дабы тотъ, къ кому означенные билеты какимъ нибудь случаемъ поступили, представилъ бы оные въ Заемный Банкъ въ теченіи одного г. по прошествіи коего, билеты таковые, если никто оныхъ Банку не предъявитъ, будутъ почтены недѣйствительными и со вкладами поступлено будетъ, на основаніи Банковыхъ правилъ.

17060. Московскаго Уѣзднаго Суда отъ 2-го Департамента объявляется кредиторамъ умершаго Коллежскаго Регистратора Тимофея Иванова *Вильскаго*, что претензіи ихъ по заемнымъ письмамъ: 1-я Московскихъ мѣщанъ Тимофея *Макарова* въ 1450 р. 2-я Михайла Дмитріева *Позднякова* въ 110 р. 3-я Михайла Иванова *Симакова* въ 400 р. 4-я Родіона *Семенова* въ 560 р. 5-я егожъ по 2-мъ въ 2600 р. 6-я Коллежскаго Секретаря Гаврилы *Иванова* въ 500 р. 7-я Московскаго купца Ивана Федорова *Бабкова* въ 1,800 р. 8-я Орловскаго купца Ивана Кондратьева *Онучина* въ 1500 р. 9-я Московскаго купца Гаврилы Алексѣева *Іевлева* въ 300 р. да по счету 430 р. 10-я Титулярнаго Совѣтника Саввы Васильева *Смирнова* въ 1000 р. 11-я Московской купеческой жены Татьяны Ивановой *Заикиной*, а по передачѣ студенту Ивану *Загубежскому* въ 3000 р. 12-я Московской купеческой женѣ Ирины Григорьевой *Бекетовой* въ 1000 р. а всего 14,650 р. оставленныя ими безъ ходатайства болѣе 10 лѣтъ, на основаніи св. зак. гражд. т. X ст. 1654, симъ Судомъ уничтожены.

Разрядъ XII. О лишеніи правъ торговаго состоянія, по необъявленію капитала.

17061. Отъ Екатеринославскаго Губернскаго Правленія объявляется, что по городу Ростову бывшіе въ 3-й гильдіи купечествѣ: Петръ Васильевъ *Тарасовъ*, вдова Анна Степанова *Полякова*, Прокофій Евсѣевъ *Емельяновъ*, Федоръ Петровъ *Бочаровъ*, Іосифъ *Андреевъ*, умершаго въ 1840 г. Ивана Анисимова *Долженка* семѣйство, Егоръ Ивановъ *Поповъ* и Михайла Афанасьевъ *Кобылинъ*, за необъявленіе на сей 1841 г. капиталовъ, исключены изъ купечества въ мѣщане.

17062. Отъ Екатеринославской Градской Думы, по основанію св. зак. т. 11 книги 1-й уст. и учрежденій торговыхъ главы 3-й о лишеніи правъ торговаго состоянія ст. 109-й объявляется, что бывшіе въ 1840 г. въ Екатеринославскомъ 3-й гильдіи купечествѣ: Алексѣй *Чорбинъ*, его жена Анна и его же братъ Петръ, по невзятью на 1841 г. съ его семѣйствомъ свидѣтельствъ на купеческую торговлю и на заплату казенныхъ Земскихъ и городскихъ повинностей по званію купеческому, обращены въ мѣщане.

Разрядъ XIII. О вызовѣ по дѣламъ, касающимся до межеванія земель: генеральнаго, специальнаго и своекоштнаго

17063. Отъ Посредника Симбирской Губерніи Самарскаго уѣзда Подпоручика и Кавалера *Федорова* объявляется: 1-е, симъ извѣстить честь имѣю г. Подполковника Дмитрія Николаевича *Маслова*, что по дачѣ села Чистовки, Савинское тоже и деревни Андреевки, на основаніи 19-й ст. Высочайше утвержденной инструкціи, съ составленнаго при содѣйствіи моемъ предположенія, о полюбовномъ разводѣ земляныхъ и прочихъ угодій къ однимъ мѣстамъ, копія для доставленія къ нему передана мною подъ росписку бурмистра его Федора Анисимова Минакова, по полученіи которой въ узаконенный Высочайшею инструкціею срокъ, прошу почтить меня своимъ отзывомъ, на точномъ основаніи правилъ, въ 10-й, 12-й и 19-й ст. Высочайшей инструкціи изложенныхъ; 2-е, въ минувшемъ 1840 г. хотя и составлена была при содѣйствіи моемъ полюбовная сказка по дачѣ села Архангельскаго, Липовка тоже; при чемъ всѣ наличные г.г. владѣльцы, данною мнѣ подпискою удостовѣрили меня, что другихъ датчиковъ, кромѣ поименованныхъ ими въ полюбовной сказкѣ, болѣе не состоитъ по дачѣ прописаннаго села Липовки, между тѣмъ по настоящее время вновь открыты мною слѣдующіе владѣльцы: г. Подполковникъ *Панаевъ* и Коллежская Ассессорша *Ивановская*, кромѣ того владѣніе Князей *Калугчаковыхъ*, г-жи *Емельяновой* и изъ дворянъ дѣвицы *Кандауровой*, съ давняго времяни состоитъ подъ опекою г. Маіора *Григорова*, что мнѣ также г.г. владѣльцами не было поставлено въ извѣстность; въ слѣдствіе выше-изложенныхъ мною обстоятельствъ, вынужденъ будучи снова вступить въ совѣщаніе съ г.г. владѣльцами, я назначаю для этаго срокомъ 1-е число будущаго Августа мѣсяца, покорнѣйше прошу всѣхъ г.г. владѣльцовъ къ означенному сроку прибыть въ село Липовку, или прислать вмѣсто себя повѣренныхъ уполномоченныхъ законными довѣренностями; въ противномъ случаѣ, ни принимая на собственную отвѣтственность мою, ежели нѣкоторые изъ г.г. владѣльцовъ, не извѣстившіе меня о правахъ своихъ снова, по незнанію отстороненны будутъ мною отъ участія въ составленіи полюбовной сказки; 3-е, симъ извѣстить честь имѣю г. Подполковника Панаева и прочихъ г.г. владѣльцовъ, права и мѣсто-пребываніе которыхъ, по ненаселенности дачъ ихъ, мнѣ неизвѣстны, что 10-е число будущаго Августа мѣсяца назначено мною срокомъ для размежеванія къ однимъ мѣстамъ чрезполосныхъ владѣній ихъ по дачѣ села Кандибулака, Никольское тоже, покорнѣйше прошу къ означенному времяни прибыть въ прописанное село Кандибулакъ, или прислать вмѣсто себя повѣренныхъ уполномоченныхъ законными довѣренностями, съ представленіемъ и самыхъ крѣпостныхъ документовъ.

Разрядъ XIV. О вызовѣ для казенныхъ подрядовъ, поставокъ, откуповъ и снятія оброчныхъ статей.

17064. Артиллерійскій Департаментъ Военнаго Министерства, приглашаетъ желающихъ принять на себя поставку въ Охтенскій пороховый заводъ разнородныхъ 3-хъ поленныхъ дровъ до 950 саж. и березовыхъ до 50 саж.; явиться къ торгу 21-го и переторжкѣ 24-го числъ сего Іюля мѣсяца, съ тѣмъ, чтобы желающіе участвовать въ торгахъ: а) благовременно подавали въ Департаментъ узаконенныя прошенія, съ надлежащими залогами и видами о ихъ званіи; б) къ торгу и переторжкѣ, явились въ назначенные дни отъ 10-ти часовъ утра и не позже 12-ти; при чемъ они предваряются, что послѣ переторжки, никакой уступки принято не будетъ.

17065. Внутренняя по Министерству Иностранныхъ Дѣлъ хозяйственная часть симъ вызываетъ желающихъ принять на себя производство стекольныхъ и малярныхъ работъ въ домахъ, принадлежащихъ Министерству Иностранныхъ Дѣлъ, съ 1 Января будущаго 1842 по 1-е Января 1843 г. назначая для сего торгъ 25 и переторжку 29 Іюля текущаго года, съ 10 часовъ утра до 2 пополудни; желающіе торговаться, могутъ подавать о томъ до истеченія означенныхъ сроковъ ежедневно, кромѣ воскресныхъ и табельныхъ дней въ помянутую хозяйственную часть прошенія, съ представленіемъ залоговъ и установленныхъ на право торговли свидѣтельствъ.

17066. Правленія V Округа Путей Сообщенія и Публичныхъ Зданій, симъ объявляетъ, чтобы желающіе принять на себя выдѣлку, изъ заготовленной казною въ 1840 г. глины, кирпича, потребнаго для построенія по II дирекціи Рижскаго шоссе двухъ каменныхъ трубъ, на сумму до 3,500 р. серебр.; явились въ сіе Правленіе къ торгу 26 и переторжкѣ 30 числъ сего Іюля мѣсяца, съ благонадежными и достаточными залогами и законными о своемъ званіи свидѣтельствами; кондиціи по сему предмету желающіе, могутъ видѣть въ семъ Правленіи во всѣ присутственные дни, съ 8 часовъ утра до 2 часовъ пополудни.

17067. Тверской Губерніи отъ Новоторжской Градской Думы объявляется, чтобы желающіе взять въ оброчное содержаніе съ 1842 г. впредь на 4 года, 3 трактира, состоящіе въ г. Торжкѣ въ разныхъ частяхъ; явились въ оную Думу къ торгу 17 Іюля сего года и для переторжкѣ чрезъ 3 дня съ благонадежными залогами, или другими обезпеченіями въ исправномъ платежѣ оброчныхъ денегъ, съ установленными о своемъ званіи и повѣденіи свидѣтельствами.

Разрядъ XV. О публичной и аукціонной продажѣ имѣній, и объ отмѣнѣ продажъ сего рода.

17068. Въ присутствіе Подольскаго Губернскаго Правленія 15 будущаго Сентября, будутъ производиться торги на продажу части селенія Французской, состоящей въ Балтскомъ уѣздѣ и принадлежащей помѣщику Станиславу *Хоменяовскому*, съ хозяйственными строеніями, землями и лѣсомъ для пополненія казеннаго долга; въ семъ имѣніи состоитъ на лицо мужескаго пола способныхъ къ работѣ 51 душа, а женска 45 и неспособныхъ къ работѣ мужескаго пола 46, женскаго 56 душъ, доходъ положенъ по инвентарю 1,100 р. 57 к. серебр. и оцѣнено это имѣніе въ 11,005 р. 70 к. серебр.; желающіе вызываются въ присутствіе Подольскаго Губернскаго Правленія на означенный торгъ и послѣ того чрезъ 3 дня переторжку.

Разрядъ XVI. О вызовѣ людей, Дворянскаго и прочихъ сословій къ выборамъ или совѣщаніямъ. (Публикаціи нѣтъ.)

Разрядъ XVII. Разнородныя публикаціи, неподходящія къ разрядамъ здѣсь означеннымъ.

17069. Въ Казанскій Уѣздный Судъ, наслѣдники умершаго Губернскаго Секретаря Ивана Васильева *Лушникова*, по дѣлу о незаконной продажѣ Казанскою мѣщанскою женою Авдотьею Артемьевою *Лушниковою* деревяннаго дома, принадлежавшаго сыну ея означенному Ивану Лушникову.

Разрядъ XVIII. О совершенныхъ крѣпостныхъ актахъ, и о явкѣ сихъ актовъ, для ввода во владѣніе имѣніемъ.

Московской Палаты Гражданскаго Суда въ 1-мъ Департаментѣ:

17070. 1841 г. Іюня 17. Явлено духовное завѣщаніе, Московскимъ 3-й гильдіи купцомъ Васильемъ Ларіоновымъ *Шестеринымъ*, коимъ онъ предоставляетъ по смерти своей домъ съ каменнымъ и деревяннымъ строеніемъ, лавкою и кузницею, состоящій въ Москвѣ Арбатской Ч. 5-го кварт. подъ № 486-мъ и все движимое имущество и заведеніе, заключающееся въ разныхъ экипажахъ и въ прочемъ, внукѣ своей умершаго сына его Василья, дочери дѣвицѣ Акулинѣ *Шестериной*, въ вѣчное и потомственное владѣніе, сыновьямъ Терентью 600 р. серебр., Ивану 600 р. серебр., женѣ его Евдокѣи 300 р. серебр. и невѣсткѣ его завѣщателя вдовѣ Аннѣ Шестериной 300 р. серебр. Завѣщаніе писано на герб. листѣ въ 30 к. серебр., при явкѣ завѣщанія взыскано за актъ 3 р. серебр.; взысканіе же пошлинъ только съ капитала 600 р. серебр., предоставленнаго невѣсткамъ его 24 р. серебр., равно и герб. съ цѣны всего завѣщаннаго имѣнія 5 800 р. серебр., 12 р., всего 36 р. серебр., предоставлено 2-му Департаменту Магистрата, отъ котораго будетъ вводъ во владѣніе имѣніемъ, пошлинъ съ цѣны дома и движимаго имущества предоставленнаго внукѣ, равно и съ капитала, предоставленнаго сыновьямъ завѣщателя на основан и 5 т. уст. пошл. ст. 333-й и 336-й невзыскано.

17071. 1841 г. Іюня 20. Сдѣлана явочная надпись на духовномъ завѣщаніи, умершей Маіорши Варвары Андреевой *Сабуровой*, коимъ она предоставила недвижимое имѣніе дѣтямъ своимъ Маіору Николаю и дѣвицѣ Аграфенѣ *Сабуровымъ*, а движимое имущество и капиталъ одной дочери Аграфенѣ, съ выдачею отпускныхъ и наградъ дворовымъ людямъ. Завѣщаніе писано на герб. листѣ простой бумаги, при явкѣ взыскано за актъ 3 р., герб. 60 р., пошлинъ съ завѣщанныхъ дворовымъ людямъ наградъ 28 р. серебр.

17072. 1841 г. Іюня 24. Сдѣлана явочная надпись на духовномъ завѣщаніи, умершей Штабсъ-Капитанши Марьи Павловой *Дириной*, коимъ она все оставшееся послѣ ея движимое и недвижимое имѣніе, предоставила дѣтямъ своимъ по равной части. Завѣщаніе писано на простомъ листѣ; при явкѣ взыскано за актъ 3 р. серебр., а взысканіе герб. пошлинъ по состоянію завѣщаннаго имѣнія предоставлено произвесть Медынскому Уѣздному Суду, съ завѣщаннаго же Дириною дѣтямъ своимъ недвижимаго имѣнія пошлинъ на основаніи т. 5 уст. пошл. ст. 336-й взыскивать не слѣдуетъ.

Въ Бессарабскомъ Областномъ Гражданскомъ Судѣ.

17073. 1841 г. Іюня 16. Совершена купчая, по которой отставный Прапорщикъ

Антонъ Николаевъ *Георгіевъ* и жена его Варвара, продали Кишиневскимъ жителямъ Волькѣ *Синдлеру* и Айзику *Элькиловичу*, двѣ плетневыя подъ одною крышею лавки съ каменнымъ погребомъ и дворовымъ мѣстомъ, въ ширину 10⅝ и въ длину 11 саж., состоящія въ г. Кишиневѣ, за 75 р. серебр. Купчая писана на герб. бумагѣ въ 90 к. серебр.; пошлинъ съ суммы взято 3 р. и актовыхъ 3 р. серебр.

Въ Екатеринославской Палатѣ Гражданскаго Суда:

17074. 1840 г. Февраля 17. Совершена купчая, на проданный канцеляристомъ Захаромъ Захаровымъ *Кармазинымъ*, на основаніи довѣренности данной ему отъ Титулярной Совѣтницы Вѣры Никитиной *Катериничевой*, Поручицѣ Прасковьѣ Дмитріевой *Поповой*, деревянный на каменномъ фундаментѣ домъ съ принадлежащими къ нему службами, постройками, колодезями и землею, состоящій въ г. Екатеринославѣ 1-й Ч. 1-го кварт. подъ № 12-мъ, за 800 р. серебр. Купчая писана на герб. листѣ въ 1 р. 80 к. серебр.; пошлинъ взято съ суммы 32 р. и съ акта 2 р. 86 к. серебр., того жъ числа.

17075. 1840 г. Февраля 20. Записанъ раздѣльный актъ, учиненный Поручицею Ульяною Егоровою *Андреевскою* и потомственными дворянками Коллежскою Регистраторшею Анною Егоровою *Булюбашевою*, урожденною Тарловскихъ и дѣвицею Марьею Егоровою *Тарловскою*, первою Андреевскою по праву совершеннолѣтія, а послѣдними двумя по недостиженію совершеннолѣтія, съ согласія назначенныхъ по духовному завѣщанію умершаго отца ихъ Титулярнаго Совѣтника Егора *Тарловскаго*, утвержденному въ оной Палатѣ 1830 г. Іюля 7, попечителя роднаго дядѣ ихъ Коллежскаго Совѣтника и кавалера Дмитрія Сафонова и опекуновъ Артиллеріи Поручика Дмитрія Васильева Тарловскаго и Губернскаго Секретаря Афанасья Львова Павленка, о раздѣлѣ между ими Булюбашевою, Андреевскою и Тарловскою имѣнія, оставшагося по смерти умершаго отца ихъ помянутаго Тарловскаго, состоящаго Екатеринославской губерніи, Новомосковскаго уѣзда въ сельцѣ Воскресенкѣ, заключающагося въ 150 душахъ ревизскихъ мужеск. п. крестьянахъ и 3300 десят. землѣ степной и лѣсной 12¼ десят., съ объявленіемъ тому имѣнію цѣны 70,000 р. асс. Раздѣльный актъ писанъ на герб. бумагѣ въ 140 р. асс.; пошлинъ невзыскано, а взято съ акта 2 р. 86 к. серебр., того жъ числа.

Въ Казанской Палатѣ Гражданскаго Суда:

17076. 1841 г. Іюня „ „ дня. Совершена купчая, на проданное отставнымъ вахтеромъ Васильемъ *Васильевымъ*, Коллежскому Совѣтнику, состоящему въ званіи Камергера Двора ЕГО ИМПЕРАТОРСКАГО ВЕЛИЧЕСТВА и кавалеру Графу Дмитрію Николаевичу *Шереметеву*, оставшееся послѣ сгорѣвшаго дома дворовое мѣсто, состоящее г. Казани 4-й Ч. въ Новогоршеч-

ной улицѣ, за 200 р. серебр. Купчая писана на герб. листѣ въ 90 к. серебр.; пошлинъ съ суммы взыскано 8 р. и за актъ 3 р. серебр.

17077. 1841 г. Iюня 12. Совершена купчая, на проданное Поручикомъ Иваномъ, Титулярнымъ Совѣтникомъ Николаемъ Дмитріевымъ *Леонтьевыми* и Коллежскою Секретаршею Марьею *Нагловскою*, Поручицѣ Александрѣ Васильевой *Леонтьевой*, недвижимое съ крестьянами имѣніе, всего 38 ревизскихъ мужеск. п. душъ, состоящее Казанской губерніи, Свіяжскаго уѣзда въ селѣ Никольскомъ, Пановъ Починокъ тожъ, за 4,714 р. 29 к. серебр. Купчая писана на герб. листѣ въ 12 р. серебр.; пошлинъ взято съ 4,714 р. 29 к., 188 р. 58 к. и за актъ 3 р. серебр.

17078. 1841 г. Iюня 12. Совершена купчая, на проданный Казанскимъ мѣщаниномъ Ефимомъ Васильевымъ *Вершининымъ*, женѣ своей Казанской мѣщанкѣ Аннѣ Алексѣевой *Вершининой*, каменный одноэтажный домъ, состоящій въ 4-й Ч. г. Казани на Вознесенской улицѣ, за 714 р. 28 к. серебр. Купчая писана на герб. листѣ въ 1 р. 80 к. серебр.; пошлинъ взято съ оцѣнки дома 714 р. 28⁴⁄₇ к., 28 р. 58 к. и за актъ 3 р. серебр.

17079. 1841 г. Iюня 12. Совершена купчая, на проданный Казанскимъ мѣщаниномъ Афанасьемъ Ивановымъ *Пряничниковымъ*, Надворному Совѣтнику Алексѣю Иванову *Лобачевскому*, деревянный домъ, состоящій въ 4-й Ч. г. Казани по Проломной улицѣ, за 686 р. серебр. Купчая писана на герб. листѣ въ 3 р. серебр.; пошлинъ съ оцѣнки дома 1,000 р. взыскано 40 р. и съ акта 3 р. серебр.

17080. 1841 г. Iюня 17. Совершена купчая, на проданный отпущенникою г. Толстова, Надеждою Ефимовою *Ильинскою*, Казанской городовой бабкѣ Доминѣ *Петровой*, деревянный домъ, состоящій въ 4-й Ч. г. Казани въ Старой Горшечной улицѣ, за 857 р. 14²⁄₇ к. Купчая писана на герб. листѣ въ 1 р. 80 к. серебр.; пошлинъ съ 857 р. 14²⁄₇ к. взыскано 34 р. 29 к. и съ акта 3 р. серебр.

17081. 1841 г. Iюня 18. Совершена купчая, на проданное Лейбъ-Гвардіи Поручикомъ Иваномъ Дмитріевымъ, Титулярнымъ Совѣтникомъ Николаемъ Дмитріевымъ *Леонтьевыми* и Коллежскою Секретаршею Марьею *Нагловскою*, Поручику Ѳедору Ильину *Лакрѣеву-Панову*, недвижимое съ крестьянами имѣніе 16 ревизскихъ мужеск. п. душъ, состоящее Казанской губерніи, Свіяжскаго уѣзда въ деревнѣ Кулатердиной, за 1,772 р. серебр. Купчая писана на герб. листѣ въ 4 р. 20 к. серебр.; пошлинъ взято по приведеніи крестьянъ въ указную цѣну съ 1,920 р., 76 р. 80 к. и за актъ 3 р. серебр.

17082. 1841 г. Iюня 19. Совершена купчая, на проданный вдовою Священническою женою Екатериною *Дмитріевою*, Коллежскому Регистратору Дмитрію Александрову *Макарову*, домъ, состоящій г. Казани въ 1-й Ч. въ

4*

Верхней Өедоровской улицѣ, за 714 р. 28¼ к. серебр. Купчая писана на герб. листѣ въ 1 р. 80 к. серебр.; пошлинъ взято съ 714 р. 28¼ к., 28 р. 23 к. и за актъ 3 р. серебр.

17083. 1841 г. Іюня 23. Совершена купчая, на проданный вдовою Казанскою купеческою женою Марьею Петровою *Мясниковою*, Казанскому купцу Афанасью Степанову *Меркулову*, два дворовыя мѣста, состоящія г. Казани въ 4-й Ч. по Вознесенской улицѣ, за 171 р. 43 к. Купчая писана на герб. листѣ въ 90 к. серебр.; пошлинъ съ суммы взыскано 6 р. 86 к. и за актъ 3 р. серебр.

Въ Курской Палатѣ Гражданскаго Суда:

17084. 1841 г. Мая 1. Совершена купчая, отъ Титулярной Совѣтницы Анны Васильевой *Коропчевской*, на проданную ею роднымъ братьямъ Дѣйствительному Статскому Совѣтнику, Камергеру и кавалеру Пармену и Маіору Михайлѣ Семеновичамъ *Деминковымъ*, усадебную удобную и неудобную распашную и нераспашную 166 десят. 258 квадрат. саж. землю, состоящую Рыльскаго уѣзда въ селѣ Студенкѣ съ господскимъ озимымъ посѣвомъ хлѣбомъ, серебр. за 5,928 р. 75¾ к. Купчая писана на герб. листѣ въ 12 р. серебр.; пошлинъ взято 237 р. 16 к. и актовыхъ 2 р. 86 к. серебр.

17085. 1841 г. Мая 12. Совершена купчая, отъ Штабсъ-Капитанши Марьи Егоровой *Шетохиной*, на проданное ею Штабсъ-Капитану Василью Львову *Шетохину*, движимое и недвижимое имѣніе, состоящее въ уѣздахъ Фатежскомъ, въ селѣ Шетохинѣ и Дмитріевскомъ, въ деревнѣ Фомникѣ крестьянъ 12 ревизскихъ мужеск. п. душъ и земли Фатежскаго уѣзда въ селѣ Шетохинѣ 27 четвертей, а десят. примѣрно 81 десят., серебр. за 1,200 р. Купчая писана на герб. листѣ въ 3 р. серебр.; пошлинъ съ душъ по табели 1,371 р. 43 к. взято 54 р. 86 к. и актовыхъ 2 р. 86 к. серебр.

17086. 1841 г. Мая 15. Совершена купчая, отъ Штабсъ-Ротмистра Николая Афанасьева *Волжина*, на проданное имъ дворянкѣ Коллежской Регистраторшѣ Натальѣ Матвѣевой *Износковой*, движимое и недвижимое имѣніе, состоящее Льговскаго уѣзда въ селѣ Нижнихъ Деревенькахъ крестьянъ 24 ревизскихъ мужеск. п. души, со всѣмъ ихъ имуществомъ на усадьбахъ строеніемъ, огорожею, хлѣбомъ въ землѣ посѣяннымъ и въ наличности находящимся, скотомъ, птицею, да земли въ дачѣ Дикомъ Полѣчкѣ при селѣ Нижнихъ Деревенькахъ распашной 96 десят., да обращенной изъ сѣнокосной въ распашную 32 десят., и того распашной 128 десят., въ каковомъ числѣ подъ поселеніемъ до 7 десят., съ посѣяннымъ озимымъ яровымъ хлѣбомъ, лѣсной 43 десят. 2241 саж. и сѣнокосной 28 десят. 2379 саж., съ принадлежащими угодьями и рыбными ловлями, серебр. за 6,891 р. 43 к. Купчая писана на герб. листѣ въ 15 р. серебр.; пошлинъ взято 275 р. 66 к. и актовыхъ 2 р. 86 к. серебр.

16087. 1841 г. Мая 16. Совершена купчая, отъ Капитана Евгенія Степанова *Кондырева*, на проданную имъ свободному хлѣбопашцу Григорію Данилову *Руденченку*, распашную землю, состоящую Корочанскаго уѣзда при сельцѣ Николаевкѣ въ особникѣ, всего 93 десят. со всѣми принадлежащими къ ней угодьями, какъ то: лѣсными участками, сѣнными покосами, усадебными мѣстами и имѣющимися на оныхъ господскими домомъ со всею мебелью, 3 людскими жилыми избами, плодовитымъ садомъ и прудомъ, серебр. за 4,285 р. Купчая писана на герб. листѣ въ 9 р. серебр.; пошлинъ взято 171 р. 40 к. и актовыхъ 2 р. 86 к. серебр.

17088. 1841 г. Мая 21. Совершена купчая, отъ Маіорши Настасьи Михайловой *Анофріевой*, на проданное ею Штабсъ-Ротмистршѣ Капиталинѣ Дмитріевой *Анофріевой*, движимое и недвижимое имѣніе, состоящее Дмитріевскаго уѣзда въ сельцѣ Сергѣевкѣ, Матвѣевка тожъ крестьянъ 18 ревизскихъ мужеск. п. душъ, съ крестьянскимъ имуществомъ и строеніемъ и при нихъ земли распашной и нераспашной въ дачахъ того жъ сельца Сергѣевки, Матвѣевка тожъ 100 десят. съ лѣсами, дубровами, сѣнными покосами, рыбными въ рѣкѣ ловлями, берегами и со всѣми угодьями, да на рѣчкѣ Матвѣевкѣ въ устроенной мукомольной мельницѣ изъ принадлежащей части, половину, серебр. за 3,150 р. Купчая писана на герб. листѣ въ 9 р. серебр.; пошлинъ взято 126 р. и актовыхъ 2 р. 86 к. серебр.

17089. 1841 г. Мая 21. Совершена приданая запись, отъ Маіорши Настасьи Михайловой *Анофріевой*, на предоставленное ею дочери своей, выданной въ замужство за Штабсъ-Ротмистра Николая Васильева *Анофріева*, Капиталинѣ Дмитріевой *Анофріевой*, движимое и недвижимое имѣніе, состоящее Дмитріевскаго на Свапѣ уѣзда въ сельцѣ Верхней Злобиной, деревни Фоминки, да въ сельцѣ Сергѣевкѣ, Матвѣевка тожъ дворовыхъ людей 8 ревизскихъ мужеск. п. душъ, съ ихъ имуществомъ и земли въ дачахъ сельца Матвѣевки, Сергѣевка тожъ, распашной и нераспашной въ чрезполосномъ владѣніи состоящей, со всѣми усадебными, господскими и крестьянскими мѣстами, на которыхъ поселеніе имѣется огородами, коноплянниками, и прочими угодьями, всего 50 десят., на господской усадьбѣ деревяннымъ домомъ о 4 покояхъ и плодовитымъ садомъ, коему цѣна объявлена серебр. 1,428 р. 58 к. Приданая запись писана на герб. листѣ въ 3 р. серебр., актовыхъ взято 2 р. 86 к. серебр.

17090. 1841 г. Мая 23. Совершена купчая, отъ дворянина Коллежскаго Секретаря Якова Васильева *Залускаго*, на проданную имъ Коллежскому Ассессору Мелентію Васильеву *Лебедеву*, землю, состоящую Фатежскаго уѣзда въ деревнѣ Овсянниковой со всѣми угодьями 5 четвертей, а десят. примѣрно $7\frac{1}{2}$ десят., или сколько окажется на оныя четверти, всю безъ остатка, серебр. за 228 р. 57 к. Купчая писана на герб. листѣ въ 90 к. серебр.; пошлинъ взято 9 р. 15 к. и актовыхъ 2 р. 86 к. серебр.

17091. 1841 г. Мая 23. Совершена купчая, отъ Подполковника Степана Степанова *Булгакова*, на проданное имъ Прапорщику Ивану Өедосѣеву *Звягину*, движимое и недвижимое имѣніе, состоящее Рыльскаго уѣзда въ сельцѣ Лухтановѣ, крестьянъ 9 ревизскихъ мужеск. п. душъ, съ ихъ имуществомъ, крестьянскимъ строеніемъ, скотомъ и птицею, да земли въ томъ сельцѣ распашной господской и крестьянской 66 десят., лѣсу заказнаго 12 десят., сѣнокосной 4 десят., господскую усадьбу съ имѣющимся на ней деревяннымъ на каменномъ фундаментѣ домомъ надворнымъ каменнымъ и деревяннымъ строеніемъ, садами, оградою, равно крестьянскими усадьбами, господскими крестьянскими коноплянниками 14 десят., всего примѣрно 96 десят., серебр. за 2,145 р. Купчая писана на герб. листѣ въ 6 р. серебр.; пошлинъ взято 85 р. 80 к. и актовыхъ 2 р. 86 к. серебр.

17092. 1841 г. Мая 26. Совершена купчая, отъ Прапорщицы Анны Даниловой *Солодиловой*, на проданное ею Полковницѣ Надеждѣ Ивановой *Захаровой*, движимое и недвижимое имѣніе, состоящее Тимскаго уѣзда въ деревнѣ Созоновкѣ, Плоское тожъ дворовыхъ людей 9 ревизскихъ мужеск. п. душъ, и земли въ той же деревнѣ Сазоновки распашной и нераспашной со всѣми угодьями въ урочищахъ Залѣсья и Краснодубкѣ 10 десят. и половинную часть усадебнаго мѣста, серебр. за 1,142 р. 86 к. Купчая писана на герб. листѣ въ 3 р. серебр.; пошлинъ взято 45 р. 72 к. и актовыхъ 2 р. 86 к. серебр.

17093. 1841 г. Мая 29. Совершена купчая, отъ Священниковъ Курскаго уѣзда села Плоскаго Покровской церкви Александра и Обоянскаго уѣзда села Большихъ Крюковъ Іоанна Васильевыхъ *Шафрановыхъ*, на проданную ими зятю своему Священнику же Курскаго уѣзда села Колоднаго Іоанну Васильеву *Шафранову*, землю, состоящую Курскаго уѣзда въ дачахъ деревни Алябьевой, Шубина тожъ $2\frac{1}{2}$ четверти и 2 четверика съ долями изъ дачъ Михневской, что была деревня Картавцова $\frac{1}{2}$ четверти и 2 четверика, а десят. распашной 7 десят., сѣнокосной 2, дровянаго лѣсу 3, да усадебнаго мѣста $\frac{1}{2}$ десят., всего $12\frac{1}{2}$ десят., серебр. за 142 р. 86 к. Купчая писана на герб. листѣ въ 30 к. серебр.; пошлинъ взято 5 р. 72 к. и актовыхъ 2 р. 86 к. серебр.

17094. 1841 г. Мая 29. Совершена купчая, отъ канцеляриста Петра и Штабсъ-Капитана Ивана Дмитріевыхъ *Бартеньевыхъ*, на проданную ими Статскому Совѣтнику Сергѣю Өедорову *Соковкину*, землю 18 десят., состоящую Дмитріевскаго на Свапѣ уѣзда въ дачахъ Старой Бѣлицы смежною съ помѣщиками 14 десят., прилегающую однимъ концомъ къ дорогѣ что идетъ изъ деревни Хатуши въ деревню Никифоровку, и другимъ концомъ въ сельцѣ, а 4 десят. въ 3-хъ загонахъ одинъ называемый Красной Клинокъ, другой къ лѣсу, а 3-й около песку смежныя съ помѣщиками, серебр. за

428 р. 58 к. Купчая писана на герб. листѣ въ 1 р. 80 к. серебр.; пошлинъ взято 17 р. 15 к. и актовыхъ 2 р. 86 к. серебр.

Въ Новгородской Палатѣ Гражданскаго Суда:

17095. 1841 г. Іюня 26. Совершена купчая, на проданное Старорускимъ мѣщаниномъ Калиною Терентьевымъ *Горбуновымъ*, тамошнему купеческому брату Николаю Иванову *Дьячкову*, мѣсто земли, состоящее въ г. Старой Русѣ 1-й Ч. по плану въ 71-мъ кварт., мѣрою длиннику 38, а поперечнику 11 саж. съ яблонными деревьями, серебр. за 71 р. 42$\frac{6}{7}$ к. Купчая писана на герб. листѣ въ 30 к. серебр.; пошлинъ взято 2 р. 85$\frac{5}{7}$ к. и съ акта 3 р. серебр.

17096. 1841 г. Іюня 30. Совершена купчая, на проданное Губернскимъ Секретаремъ Александромъ Васильевымъ *Азарьевымъ*, Маіоршѣ Прасковьѣ Семеновой *Апостоловой*, имѣніе, состоящее Тверской губерніи, Осташковскаго уѣзда въ деревнѣ Игнашовки, писанныхъ по 8-й ревизіи крестьянъ мужеск. 22 и женск. 24 души, съ имуществомъ и землею, серебр. за 3,000 р. Купчая писана на герб. листѣ въ 6 р. серебр.; пошлинъ взято 120 р. и съ акта 3 р. серебр.

Въ Оренбургской Палатѣ Гражданскаго Суда:

17097. 1839 г. Февраля 15. Засвидѣтельствованъ раздѣльный актъ, постановленный 1-го Сентября 1838 г. Ротмистромъ Николаемъ, Поручикомъ Васильемъ, Подпоручикомъ Валеріяномъ, канцеляристомъ Ардаліономъ Ивановыми *Аничковыми* и родительницею ихъ Подпоручицею Анною Никаноровою Аничковою въ движимомъ и недвижимомъ имѣніи, состоящемъ Оренбургской губерніи, въ Уфимскомъ и Бугульминскомъ уѣздахъ: взыскано за актъ серебр. 2 р. 85$\frac{5}{7}$ к.

17098. 1841 г. Февраля 4. Совершена купчая, на проданные Уфимскимъ мѣщаниномъ Матвѣемъ Афанасьевымъ *Сурковымъ*, женѣ своей Раисѣ Степановой, изъ занимаемаго домомъ его, состоящемъ въ г. Уфѣ на углу Торговой площади подъ № 462-мъ, мѣста изъ 40 саж. по улицѣ 14$\frac{1}{2}$ и во дворѣ 18 саж., за 25 р. серебр. Купчая писана на герб. листѣ въ 30 к. серебр.; пошлинъ съ цѣны взято 1 р. и за актъ 2 р. 85$\frac{5}{7}$ к. серебр., того жъ числа.

17099. 1841 г. Марта 6. Совершена купчая, на проданный Штабсъ-Капитаншею Натальею Титовою *Щиголевою*, неслужащему дворянину Карпу Степанову *Кадомцову*, деревянный флигель съ прочимъ строеніемъ, состоящій въ г. Уфѣ во 2-й Ч. подъ № 183-мъ, со всѣмъ при немъ дворовымъ мѣстомъ, за 171 р. 42$\frac{6}{7}$ к. серебр. Купчая писана на герб. листѣ въ 90 к. серебр.; пошлинъ взыскано съ 200 р., 8 р. и за актъ 2 р. 85$\frac{5}{7}$ к. серебр., того жъ числа.

17100. 1841 г. Марта 10. Совершена купчая, на проданное Коллежскимъ Совѣтникомъ Филиппомъ Григорьевымъ *Бѣляевымъ*, женѣ вольноотпущеннаго крестьянина Ѳедора *Бѣлышева*, Ульянѣ Николаевой, изъ числа принадлежащаго къ дому его пустопорожняго двороваго мѣста, значущагося на фасадѣ, состоящаго въ г. Уфѣ 1-й Ч. въ Казанской улицѣ подъ № 560-мъ, противу Главной Полиціи угловое мѣсто, а именно: по улицѣ Казанской изъ 45—11 саж. и по улицѣ къ дому г. Степановой до самаго протекающаго ручья 55 саж., а въ залу по сему ручью 14 саж., а во внутрь двора пропустя его корпусъ полагать уже линію вкось тоже до помянутаго ручья, но неболѣе 14 саж. по оному, серебр. за 200 р. Купчая писана на герб. листѣ въ 90 к. серебр.; пошлинъ съ цѣны взято 8 р. и за актъ 2 р. 85$\frac{5}{7}$ к. серебр., того жъ числа.

17101. 1841 г. Марта 13. Совершена купчая, на проданный за урядъ Хорунжимъ Степаномъ, урядникомъ Павломъ и казакомъ Иваномъ Михайловыми *Шелаумовыми*, Коллежской Секретаршѣ Степанидѣ Михайловой *Чернашитиновой*, деревянный домъ съ надворнымъ строеніемъ и мѣстомъ, состоящій въ г. Уфѣ въ 1-й Ч. подъ № 655-мъ, серебр. за 171 р. 42$\frac{6}{7}$ к. Купчая писана на герб. листѣ въ 90 к. серебр.; пошлинъ съ суммы взято 6 р. 85$\frac{5}{7}$ к. и за актъ 2 р. 85$\frac{5}{7}$ к. серебр., того жъ числа.

17102. 1841 г. Марта 17. Совершена купчая, на проданную Титулярною Совѣтницею Авдотьею Трофимовою *Глушковою*, Маіору Ѳедору Семенову *Дмитріеву*, землю, состоящую Уфимскаго уѣзда при сельцѣ Хлѣбодаровкѣ всего 45 десят. по урочищамъ: начиная отъ Потоскуевой дороги по дачѣ вверхъ подлѣ Чернова Колка, а потомъ къ находящейся при концѣ чищовѣ прежде бывшихъ крестьянскихъ пашенъ, за 385 р. 71$\frac{3}{7}$ к. серебр. Купчая писана на герб. листѣ въ 1 р. 80 к. серебр.; пошлинъ съ цѣны взято 15 р. 42$\frac{6}{7}$ к. и за актъ 2 р. 85$\frac{5}{7}$ к. серебр., того жъ числа.

17103. 1841 г. Марта 22. Совершена купчая, на проданное отставнымъ солдатомъ Лукьяномъ Семеновымъ сыномъ *Семеновымъ*, вольноотпущенному Роману Афанасьеву *Суркову*, дворовое мѣсто, состоящее въ г. Уфѣ въ 1-й Ч. подъ № 59-мъ, съ находящимися на ономъ надворною избою, банею и погребомъ, коего мѣста длиннику по улицѣ 18 и поперечнику во дворъ 30 саж., за 71 р. 42$\frac{6}{7}$ к. серебр. Купчая писана на герб. листѣ въ 30 к. серебр.; пошлинъ съ цѣны взято 2 р. 85$\frac{5}{7}$ к. и за актъ 2 р. 85$\frac{5}{7}$ к. серебр., того жъ числа.

17104. 1841 г. Марта 24. Совершена купчая, на проданныхъ Подполковницею Анною Ивановою *Лазаревою*, изъ дворянъ Титулярной Совѣтницѣ Настасьѣ Трофимовой *Сипайловой*, крестьянъ и дворовыхъ людей состоящихъ по 8-й ревизіи Уфимскаго уѣзда при сельцѣ Загорномъ, Лазарево тожъ, всего мужеск. п. 13 душъ, съ ихъ семействами, женами и дѣтьми обоего п., со

всѣмъ ихъ крестьянскимъ имуществомъ, строенiемъ и заведенiемъ, съ землею лежащею при ономъ сельцѣ показанною по двумъ планамъ и межевымъ книгамъ 760 десят. 1596 саж., за 7,571 р. 42$\frac{6}{7}$ к. серебр. Купчая писана на герб. листѣ въ 18 р. серебр.; пошлинъ съ цѣны взято 302 р. 85$\frac{5}{7}$ к. и за актъ 2 р. 85$\frac{5}{7}$ к. серебр., того жъ числа.

17105. 1841 г. Марта 26. Совершена купчая, на проданную Уфимскимъ 3-й гильдiи купцомъ Сейфутдиномъ и братьями его Девлетьшею и Мухаметъ-Рахимомъ Абдуловыми *Адильшиными*, Стерлитамакскому 3-й гильдiи купцу Абдрахиму *Бикбаеву*, землю, изъ числа 8000 десят., лежащую въ Стерлитамакскомъ уѣздѣ, въ Уршалинской волости, удобной и неудобной съ лѣсомъ, сѣнными покосами и усадебнымъ мѣстомъ, всего 50 десят., за 142 р. 85$\frac{5}{7}$ к. серебр. Купчая писана на герб. листѣ въ 30 к. серебр.; пошлинъ съ цѣны взято 5 р. 71$\frac{3}{7}$ к. и за актъ 2 р. 85$\frac{5}{7}$ к. серебр., того жъ числа.

17106. 1841 г. Марта 26. Совершена купчая, на проданную Уфимскимъ 3-й гильдiи купцомъ Сейфутдиномъ и братьями его Девлетьшею и Мухаметъ-Рахимомъ Абдуловыми *Адильшиными*, Симбирской губернiи, Алатырскаго уѣзда деревни Большой Рыбушкиной Татарину Абдулзелилю *Адильшину*, землю, изъ числа 8000 десят., лежащую въ Стерлитамакскомъ уѣздѣ, въ Уршакминской волости удобной и неудобной, съ лѣсомъ, сѣнными покосами и усадебнымъ мѣстомъ, всего 30 десят., за 85 р. 71$\frac{3}{7}$ к. серебр. Купчая писана на герб. листѣ въ 30 к. серебр.; пошлинъ съ цѣны взято 3 р. 42$\frac{6}{7}$ к. и за актъ 2 р. 85$\frac{5}{7}$ к. серебр., того жъ числа.

17107. 1841 г. Марта 26. Совершена купчая, на проданную Уфимскимъ 3-й гильдiи купцомъ Сейфутдиномъ и братьями его Девлетьшею и Мухаметъ-Рахимомъ Абдуловыми *Адильшиными*, Уфимскаго уѣзда Чесноковскаго Волостнаго Правленiя деревни Надырогой ясашнымъ Татарамъ Рахметтуллѣ и Хасяну *Хамитовымъ*, землю, изъ числа 8000 десят., лежащую въ Стерлитамакскомъ уѣздѣ, въ Уршакминской волости, удобной и неудобной, съ лѣсомъ, сѣнными покосами и усадебнымъ мѣстомъ, всего 20 десят., за 57 р. 14$\frac{2}{7}$ к. серебр. Купчая писана на герб. листѣ въ 30 к. серебр.; пошлинъ съ цѣны взято 2 р. 28$\frac{4}{7}$ к. и за актъ 2 р. 85$\frac{5}{7}$ к. серебр., того жъ числа.

17108. 1841 г. Марта 26. Совершена купчая, на проданную Уфимскимъ 3-й гильдiи купцомъ Сейфутдиномъ и братьями его Девлетьшею и Мухаметъ-Рахимомъ Абдуловыми *Адильшиными*, Уфимскому мѣщанину Абдулхалаку Рахметуллину *Зябирову*, землю, изъ числа 8000 десят., лежащую въ Стерлитамакскомъ уѣздѣ, въ Уршакминской волости удобной и неудобной, съ лѣсомъ, сѣнными покосами и усадебнымъ мѣстомъ, всего 15 десят., за 42 р. 85$\frac{5}{7}$ к. серебр. Купчая писана на герб. листѣ въ 30 к. серебр.; пошлинъ съ цѣны взято 1 р. 71$\frac{3}{7}$ к. и за актъ 2 р. 85$\frac{5}{7}$ к. серебр., того жъ числа.

5

17109. 1841 г. Апрѣля 9. Совершена купчая, на проданный отставнаго унтеръ-офицера *Вдовина*, женою Настасьею Васильевою, Штабсъ-Капитаншѣ Натальѣ Титовой *Щиголевой*, деревянный домъ со всѣмъ находящимся при ономъ строенiемъ и мѣстомъ, состоящiй въ г. Уфѣ въ 1-й Ч. подъ № 498-мъ, за 57 р. 14$\frac{2}{7}$ к. серебр. Купчая писана на герб. листѣ въ 30 к. серебр.; пошлинъ съ 71 р. 42$\frac{6}{7}$ к. взято 2 р. 85$\frac{5}{7}$ к. и за актъ 2 р. 85$\frac{5}{7}$ к. серебр., того жъ числа.

17110. 1841 г. Апрѣля 12. Совершена купчая, на проданный Уфимскаго казака *Осинцова*, женою Авдотьею Ивановою, унтеръ-офицершѣ Аннѣ Степановой *Якимовой*, деревянный домъ со всѣмъ принадлежащимъ къ нему строенiемъ и мѣстомъ, состоящiй во 2-й Ч. г. Уфы подъ № 170-мъ, за 78 р. серебр. Купчая писана на герб. листѣ въ 30 к. серебр.; пошлинъ съ цѣны взято 3 р. 12 к. и за актъ 2 р. 85$\frac{5}{7}$ к. серебр., того жъ числа.

17111. 1841 г. Апрѣля 15. Совершена купчая, на проданный солдатскою женою Марфою Филипповою *Егоровою*, отставному унтеръ-офицеру Алексѣю Савельеву сыну *Савельеву*, деревянный флигель со всѣмъ принадлежащимъ къ нему строенiемъ и мѣстомъ, состоящiй въ г. Уфѣ во 2-й Ч. подъ № 94-мъ, серебр. за 57 р. 14$\frac{2}{7}$ к. Купчая писана на герб. листѣ въ 30 к. серебр.; пошлинъ съ цѣны взято 2 р. 28$\frac{4}{7}$ к. и за актъ 2 р. 85$\frac{5}{7}$ к. серебр., того жъ числа.

17112. 1841 г. Апрѣля 18. Совершена купчая, на продажу Прапорщицею Дарьею Кирилловою *Зыковою*, женѣ вольноотпущеннаго крестьянина *Бѣлышева*, Ульянѣ Николаевой, изъ числа принадлежащаго къ дому ея, состоящаго въ г. Уфѣ пустопорожняго двороваго мѣста, значущагося по улицѣ Бекетовой подъ № 358-мъ, по линiи къ дому Бѣлышевой 19 саж., 3 саж., а во внутрѣ двора 30 саж., за 43 р. серебр. Купчая писана на герб. листѣ въ 30 к. серебр.; пошлинъ съ цѣны взято 1 р. 72 к. и за актъ 2 р. 85$\frac{5}{7}$ к. серебр., того жъ числа.

17113. 1841 г. Мая 1. Совершена купчая, на проданный Уфимскими мѣщанскими дочерьми дѣвицами: Евгеньею и Настасьею Ивановыми *Серебрениковыми*, Коллежской Ассессоршѣ Настасьѣ Филипповой *Петровской*, деревянный домъ, состоящiй въ г. Уфѣ во 2-й Ч. значущiйся подъ № 187-мъ со всѣмъ къ нему строенiемъ и мѣстомъ, выключая изъ строенiя одного флигеля съ мезониномъ, серебр. за 1,000 р. Купчая писана на герб. листѣ въ 3 р. серебр.; пошлинъ съ 1,000 р. взято 40 р. и за актъ 2 р. 85$\frac{5}{7}$ к. серебр., того жъ числа.

17114. 1841 г. Мая 1. Совершена купчая, на проданный Коллежскимъ Ассессоромъ Петромъ Осиповымъ *Грекомъ* и Почетнымъ гражданиномъ Ростовскимъ 1-й гильдiи купцомъ Никитою Өедоровымъ *Мясниковымъ*, Надворному Совѣтнику Дмитрiю Дмитрiеву *Понамареву*, деревянный домъ, состоящiй въ г.

Бугуруслане на Торговой площади со всѣмъ къ нему строеніемъ и мѣстомъ, за 2,857 р. 14$\frac{2}{7}$ к. серебр. Купчая писана на герб. листѣ въ 6 р. серебр.; пошлинъ съ цѣны взято 114 р. 28$\frac{4}{7}$ к. и за акта 2 р. 85$\frac{5}{7}$ к. серебр., того жъ числа.

Въ Подольской Палатѣ Гражданскаго Суда:

17115. 1841 г. Апрѣля 25. Совершена купчая, наслѣдниками Василья *Прибыльскаго*, Священникомъ Юліаномъ *Колисонскимъ*, Регистраторомъ Деонизіемъ, канцеляристами: Бенедиктомъ, Калакетомъ и Созонтомъ родными братьями *Прибыльскими*, данная ими отставному Поручику Леонарду Павлову *Янгродскому*, на продажу первыми послѣднему недвижимаго имѣнія, Подольской губерніи, Ольгопольскаго уѣзда части села Вербки Белоской, заключающей въ себѣ по послѣдней ревизіи 24 души мужеск. п. крестьянъ, за 3,100 р. серебр. Купчая писана на герб. листѣ въ 9 р. серебр.; пошлинъ при совершеніи взыскано съ 3,100 р. 124 р. и съ акта 3 р. серебр.

17116. 1841 г. Мая 2. Совершена купчая, Каменецкимъ мѣщаниномъ Іось Маіорковичемъ *Бронферманомъ*, данная имъ жителямъ г. Каменца Евреямъ Файбишу Бенюминовичу и Сурѣ Абрамковой *Гольцмаманъ*, на продажу первымъ послѣднимъ дома въ предмѣстіи г. Каменца на Польскихъ фольваркахъ состоящаго, за 160 р. серебр. Купчая писана на герб. листѣ въ 90 к. серебр.; при совершеніи взыскано съ 160 р. пошлинъ 6 р. 40 к. и съ акта 3 р. серебр.

17117. 1841 г. Мая 7. Совершена купчая, помѣщицею Розою Францовою *Радиньскою*, данная ею дворянину Каетану Матвѣеву *Хилярскому*, на продажу первою послѣднему 2-хъ крестьянскихъ семей, заключающихся въ 6 мужеск. п. душахъ, писанныхъ Ямпольскаго уѣзда при части села Тарасовки, за 260 р. серебр. Купчая писана на герб. листѣ въ 6 р. асс.; пошлинъ при совершеніи взыскано на основаніи 550-й и 551-й ст. 5 т. св. зак. уст. о пошл. съ цѣны 5 душъ, считая каждую въ 400 р. асс., 27 р. 43 к. и съ акта 3 р. серебр.

17118. 1841 г. Мая 7. Совершена купчая, дворянами: Антономъ, Іосифомъ, Владиміромъ и Амиліею Θеодоровыми *Карышковскими*, данная ими помѣщику Игнатью Игнатьеву *Витословскому*, на продажу первыми послѣднему недвижимаго имѣнія, Подольской губерніи, Литинскаго уѣзда части села Степанокъ, заключающагося въ себѣ по послѣдней ревизіи 6 мужеск. п. крестьянъ, за 600 р. серебр. Купчая писана на герб. листѣ въ 1 р. 80 к. серебр.; пошлинъ при совершеніи взыскано на основаніи 550-й и 551-й ст. 5 т. уст. о пошл. съ 6 душъ, считая каждую въ 400 р. асс., 27 р. 43 к. и съ акта 3 р. серебр.

17119. 1841 г. Мая 15. Совершена данная, въ сходствіе сообщенія Подольскаго Губернскаго Правленія выданная жителю г. Балты Еврею Менделю

Гершковичу *Плъшкѣ* на купленный имъ съ публичнаго торга въ Подольскомъ Губернскомъ Правленіи домъ, состоящій Подольскаго уѣзда въ мѣстечкѣ Бершадѣ, принадлежавшій Еврею Айзику Лейзоровичу *Каташинскому*, за 372 р. серебр. Купчая писана на герб. листѣ въ 1 р. 80 к. серебр.; пошлинъ при совершеніи на основаніи 342-й ст. продолж. къ 5 т. св. зак. уст. о пошл. невзыскано, а съ акта взято 3 р. серебр.

17120. 1841 г. Іюня 3. Совершена купчая, повѣреннымъ Балтскаго купца Хаима Бира Хиппеліовича *Гиндиса*, Евреемъ Менделемъ *Плъшкою*, данная имъ Балтскому же купцу Матусу Дувидовичу *Бурсуцкому*, на продажу первымъ послѣднему дома съ землею и пристройками, состоящаго въ г. Балтѣ, за 1,000 р. серебр. Купчая писана на герб. листѣ въ 3 р. серебр.; пошлинъ при совершеніи взыскано съ 1,000 р., 40 р. и съ акта 3 р. серебр.

Въ Симбирской Палатѣ Гражданскаго Суда.

17121. 1841 г. Мая 2. Совершена купчая, отъ неслужащаго дворянина Аркадія Никанорова *Москотиньева* и сестры его чиновницы 9-го класса изъ дворянъ Антонины Никаноровой *Альбицкой*, на проданную ими чиновнику 9-го класса Павлу Герасимову *Альбицкому*, пашенную и непашенную землю, состоящую Симбирской губерніи, Сызранскаго уѣзда при селѣ Никольскомъ, Камаровка тожъ, изъ числа 50—44 четверти, а по приведеніи въ указную мѣру 66 десят. со всѣми принадлежащими къ оной угодьями и слѣдующею примѣрною землею, сколько оной на число четвертей будетъ по спеціальному размежеванію на часть ихъ слѣдовать, серебр. за 657 р. 15 к. Купчая писана на герб. листѣ въ 1 р. 80 к. серебр.; пошлинъ взыскано серебр. 26 р. 29 к. и съ акта 3 р., того жъ числа.

17122. 1841 г. Мая 3. Совершена запись, отъ Капитана Николая, Поручика Андрея, изъ дворянъ студента Ивана Георгіевыхъ *Мотовиловыхъ*, Подполковницы Анны Георгіевой *Стоговой* и Маіорши Александры Георгіевой *Гельпортъ*, на раздѣленное ими между собою имѣніе, доставшееся имъ по наслѣдству послѣ умершей матери ихъ Артиллеріи Поручицы Прасковьи Федосѣевой *Мотовиловой*, состоящее Пензенской губерніи, Городищенскаго уѣзда въ деревнѣ Жмаковкѣ 145 душъ и Симбирской губерніи, Сенгилеевскаго уѣзда въ селѣ Архангельскомъ, Суринское тожъ 13 душъ, всего писанныхъ по 8-й ревизіи за матерью ихъ дворовыхъ людей и крестьянъ мужеск. п. 158 душъ, съ ихъ имуществомъ, господскимъ и крестьянскимъ строеніемъ и принадлежащею къ нимъ въ означенныхъ мѣстахъ и при деревнѣ Жмаковкѣ въ прилегаемой къ оной дачѣ села на число пашенною и непашенною землею, съ слѣдующими къ ней угодьями, изъ коего досталось: Николаю Мотовилову, въ деревнѣ Жмаковкѣ дворовыхъ людей 7 душъ. Андрею Мотовилову, изъ села Суринскаго крестьянъ 2 души, изъ деревни Жмаковки 2 души. Ивану Мотовилову, изъ деревни Жмаковки 2 души дво-

ровыхъ. Аннѣ Стеговой, изъ деревни Жмаковки крестьянъ 3 души и въ селѣ Суринскомъ 11 душъ, со всею при нихъ въ ономъ селѣ землею, Александръ Гельнортъ изъ деревни Жмаковки дворовыхъ 2 души, крестьянъ 15 душъ, за тѣмъ последнее имѣніе въ деревнѣ Жмаковкѣ крестьянъ 114 душъ со всею при оной деревнѣ землею и въ смежной съ оною дачи села Качима со всѣми угодьями, оные наслѣдники уступили безъ раздѣлу Николаю Мотовилову, за надѣленіемъ ихъ изъ имѣнія оставшагося послѣ умершаго отца ихъ, означенному имѣнію объявили они по совѣсти цѣну серебр. 19,300 р. Запись писана на герб. листѣ въ 42 р. серебр.; пошлинъ по силѣ 333-й и 336-й ст. 5 т. св. уст. о пошл. невзято, а принято съ акта серебр. 3 р., того жъ числа.

17123. 1841 г. Мая 5. Совершена купчая, Оренбургскаго уѣзда Сеитовскаго посада 9-го Башкирскаго Кантона отъ Сотника Гисметуллы Габайдуллина *Кайсарова*, на проданную имъ Полковнику Акиму Иваневу *Середѣ*, удобную незаселенную землю состоящую Оренбургской губерніи, Белебеевскаго уѣзда, находящуюся въ урочищахъ отъ рѣчки Шарлыка впадающую въ рѣчку Бузатъ при межѣ дачи деревни Бузатовой и генеральной межи владѣнія Сеитовскаго посада Татаръ за оба истока рѣчки Аширгана и въ другихъ урочищахъ, количествомъ 1000 десят., серебр. за 1,000 р. Купчая писана на герб. листѣ въ 6 р. серебр.; пошлинъ взыскано по табели оцѣнки имѣній серебр. 120 р. и съ акта 3 р., того жъ числа.

17124. 1841 г. Мая 7. Совершена купчая, изъ дворянъ отъ Титулярной Совѣтницы Екатерины Степановой *Богдановой*, на проданный ею Коллежской Асессоршѣ Екатеринѣ Александровой *Столыпиной*, прилегающей къ дачѣ Симбирской губерніи и уѣзда села Полдамасова владѣнія г. Кроткова, лѣсный участокъ 50 десят., серебр. за 714 р. 30 к. Купчая писана на герб. листѣ въ 1 р. 80 к. серебр.; пошлинъ взыскано серебр. 28 р. 58 к. да съ акта 3 р. серебр., того жъ числа.

17125. 1841 г. Мая 7. Совершена купчая, отъ Прапорщика Василья Александрова *Карякина*, на проданную имъ Капитану и кавалеру Николаю Георгіеву *Мотовилову*, землю, состоящую Симбирской губерніи, Карсунскаго уѣзда при селѣ Юрловкѣ, замежеванномъ въ одну окружную межу съ селомъ Павловкою и по особой дачѣ части села Юрловки изъ числа 479 десят., 436 десят. съ выстроенною на оной мельницею и съ прочими принадлежащими къ ней угодьями, сколько будетъ слѣдовать съ примѣромъ, всею безъ остатка серебр. за 3,142 р. 85 к. Купчая писана на герб. листѣ въ 9 р. серебр.; пошлинъ взыскано серебр. 156 р. 96 к., да съ акта 3 р. серебр., того жъ числа.

17126. 1841 г. Мая 10. Совершена купчая, отъ Прапорщицы Авдотьи Евдокимовой *Заблѣпиной*, на проданную ею чиновнику 9-го класса Ардаліону Семенову *Иванову*, землю, состоящую Симбирской губерніи, Ставропольскаго

уѣзда при селѣ Рождественѣ, Верхняя Майна тожъ, количествомъ 9 десят., съ принадлежащими къ ней угодьями, серебр. за 142 р. Купчая писана на герб. листѣ въ 90 к. серебр.; пошлинъ взыскано серебр. 5 р. 68 к. да съ акта 3 р. серебр., того жъ числа.

17127. 1841 г. Мая 10. Совершена купчая, отъ Подпоручика Платона Евдокимова *Селифановскаго*, на проданную имъ чиновнику 9-го класса Ардаліону Семенову *Иванову*, землю, состоящую Симбирской губерніи, Ставропольскаго уѣзда при селѣ Рождественѣ, Верхняя Майна тожъ, по обѣ стороны рѣки Майны, количествомъ 9 десят. съ принадлежащими къ ней угодьями, серебр. за 142 р. Купчая писана на герб. листѣ въ 90 к. серебр.; пошлинъ взыскано 5 р. 68 к. да съ акта 3 р. серебр., того жъ числа.

17128. 1841 г. Мая 16. Совершена купчая, изъ дворянъ отъ Титулярной Совѣтницы Александры Павловой *Андреевой*, на проданное ею потомственной дворянкѣ чиновницѣ 10-го класса Олимпіадѣ Семеновой *Князьведьлевой*, имѣніе, состоящее Симбирской губерніи, Буинскаго уѣзда въ деревнѣ Никольской, Малой Чилимъ тожъ дворовыхъ людей и крестьянъ, писанныхъ по 8-й ревизіи мужеск. п. 38 душъ, съ ихъ семействами безъ раздробленія имуществомъ, строеніемъ, скотомъ, хлѣбомъ и съ принадлежащею къ нимъ пашенною и непашенною землею, всею безъ остатка, съ господскимъ домомъ и прочимъ строеніемъ и особо состоящую того жъ уѣзда при деревнѣ Бичургѣ землю 26 десят. 1971 саж., серебр. за 4,810 р. Купчая писана на герб. листѣ въ 12 р. серебр.; пошлинъ взыскано 192 р. 40 к. да съ акта 3 р. серебр., того жъ числа.

17129. 1841 г. Мая 17. Совершена купчая, отъ Поручика Николая Гаврилова *Мартынова*, на проданную имъ Поручицѣ Марьѣ Ѳедоровой *Ивановой*, пахатную, луговую и лѣсную землю со всѣми угодьями и протекающею по ней рѣчкою Тарказою состоящую Оренбургской губерніи, Белебеевскаго уѣзда при сельцѣ Николаевскомъ, Родники тожъ изъ числа 1750 десят., 713 десят., серебр. за 2,444 р. 57 к. Купчая писана на герб. листѣ въ 6 р. серебр.; пошлинъ взыскано серебр. 97 р. 79 к. и съ акта 3 р., того жъ числа.

17130. 1841 г. Мая 26. Совершена купчая, отъ Подполковницы Марьи Азарьевой *Данненбергъ*, на проданную ею родному брату своему Гвардіи Поручику Дмитрію Азарьеву *Путилову*, землю, состоящую Симбирской губерніи, Самарскаго уѣзда при селѣ Богородскомъ и деревни Запрудной, количествомъ 500 десят., замежеваную въ одну дачу, принадлежащую означенному брату ея, серебр. за 3,000 р. Купчая писана на герб. листѣ въ 9 р. серебр.; пошлинъ взыскано по табели оцѣнки имѣній серебр. 180 р., да съ акта 3 р. серебр., того жъ числа.

17131. 1841 г. Іюня 19. Выданъ владѣнный указъ, Тайному Совѣтнику и кавалеру Александру Никифоровичу *Скребицкому*, на купленное имъ въ Симбирскомъ Губернскомъ Правленіи съ аукціоннаго торга недвижимое имѣніе,

Бригадирши Марьи Борисовой *Алмазовой*, проданное за неплатежъ ею долговъ, состоящее Симбирской губерніи, Сенгилеевскаго уѣзда въ селѣ Теренгѣ и деревнѣ Епифановкѣ крестьянъ ревизскихъ мужеск. п. 1051 и женск. 882 души, съ ихъ семействами, имуществомъ и принадлежащею къ нимъ по селу Теренгѣ и Сенгилеевскаго жъ уѣзда въ деревнѣ Языковой землею въ 1-мъ 1460 десят., а въ послѣдней 220 десят., всего же 1680 десят., за 100,000 р. серебр. Владѣнный указъ писанъ на герб. листѣ въ 240 р. серебр.; пошлинъ взыскано 4,000 р. и съ акта 3 р. серебр., того жъ числа.

Въ Черниговской Палатѣ Гражданскаго Суда:

17132. 1840 г. Сентября 6. Совершена уступная запись, данная вдовою Коллежскою Ассессоршею Татьяною *Перекаловою*, на уступку сыну своему Губернскому Секретарю Василью Карпову *Перекалову*, половинной части имѣнія, состоящаго Глуховскаго уѣзда въ селѣ Щербахъ, заключающагося въ 53 мужеск. п. душахъ крестьянахъ, съ ихъ семействами, распашными и другими землями и разными угодьями, коему объявлена цѣна 2,000 р. серебр. Запись писана на герб. листѣ въ 4 р. 20 к. и въ добавокъ къ оному листу значущейся въ немъ суммы 2,000 р. серебр., по числу уступленныхъ 27 душъ крестьянъ 1 р. 80 к. и актовыхъ взято 3 р. серебр.

17133. 1840 г. Сентября 27. Совершена уступная запись, учиненная Коллежскимъ Ассессоромъ Гавриломъ *Фененкомъ*, по довѣренности данной ему отъ Коллежскаго Регистратора Егора Васильева *Сахновскаго*, на уступку Сахновскимъ сестрѣ своей, а Фененка женѣ Софьѣ Васильевой *Фененковой*, слѣдуемой ему по смерти родителей его 4-й части со всего движимаго и недвижимаго имѣнія и 22 душъ крестьянъ мужеск. п., состоящихъ Сосницкаго уѣзда въ мѣстечкѣ Менѣ, кромѣ мальчика, оставленнаго Сохновскимъ себѣ, которому имѣнію объявлена цѣна 700 р. серебр. Запись писана на герб. листѣ въ 1 р. 80 к. серебр., актовыхъ взято 3 р. серебр.

17134. 1840 г. Октября 8. Совершена купчая, данная Коллежскимъ Совѣтникомъ Иваномъ Андреевымъ *Куклинымъ*, на продажу имъ Титулярному Совѣтнику Михаилѣ Александрову *Савичу*, деревяннаго дома въ г. Черниговѣ состоящаго съ землею подъ онымъ на ½ десят., за 657 р. 20 к. серебр. Купчая писана на герб. бумагѣ въ 1 р. 80 к. серебр.; пошлинъ съ суммы взято 26 р. 29 к. и актовыхъ 3 р. серебр.

17135. 1840 г. Октября 11. Совершена купчая, данная Коллежскимъ Регистраторомъ Киріаномъ Ивановымъ *Омелютою*, на продажу имъ дворянкѣ Титулярной Совѣтницѣ Капиталинѣ Ивановой *Мѣрной*, крестьянъ Сосницкаго уѣзда въ мѣстечкѣ Менѣ 6 мужеск. и 3 женск. п. душъ съ принадлежащими имъ землями, пахатными и сѣнокосными 25 десят., за 571 р. 42$\frac{6}{7}$ к. Куп-

чая писана на герб. бумагѣ въ 1 р. 80 к. серебр.; пошлинъ по числу проданныхъ крестьянъ полагая каждую душу въ 105 р. съ 630 р. взято 25 р. 20 к. и актовыхъ 3 р. серебр.

17136. 1840 г. Октября 21. Совершена купчая, на продажу купцомъ 3-й гильдіи г. Чернигова Николаемъ Даниловымъ *Войтиченкомъ*, роднымъ братьемъ своимъ: Петру, Павлу и Өедору Даниловымъ *Войтиченкамъ*, 2-хъ торговыхъ деревянныхъ лавокъ, состоящихъ въ г. Черниговѣ съ лежащею подъ оными землею въ такомъ пространствѣ, какое тѣ лавки занимаютъ, за 858 р. серебр. Купчая писана на герб. бумагѣ въ 3 р. серебр.; пошлинъ съ 858 р. взято 34 р. 32 к. и актовыхъ 3 р. серебр.

17137. 1840 г. Октября 21. Совершено духовное завѣщаніе, учиненное Дѣйствительнымъ Статскимъ Совѣтникомъ и кавалеромъ Иваномъ Ильинымъ *Климентьевымъ*, по коему завѣщалъ онъ Климентьевъ Поручицѣ Аннѣ Николаевой *Сидоревичевой*, благопріобрѣтенное имѣніе, заключающееся въ 3-хъ душахъ, состоящихъ въ г. Черниговѣ, капиталѣ въ заемныхъ письмахъ и разнаго рода имуществѣ, чему всему объявлена цѣна 1,315 р. серебр. Завѣщаніе писано на герб. листѣ въ 3 р. асс., добавочныхъ къ оному 2 р. 10 к.; пошлинъ взято 52 р. 60 к. да актовыхъ 3 р. серебр.

17138. 1840 г. Декабря 9. Выдана данная, Поручику Петру *Сърику-Антоновичу*, на купленное имъ въ Черниговскомъ Губернскомъ Правленіи имѣніе, заштатнаго понамаря Якова *Сърика*, состоящее Нѣжинскаго уѣзда въ дачахъ села Володковой Дѣвицы, заключающееся въ пахатной $28\frac{1}{2}$ и сѣнокосной 22 десят. земли, за 536 р. $28\frac{4}{7}$ к. серебр. Данная писана на герб. листѣ въ 1 р. 80 к. серебр.; пошлинъ съ суммы взято 21 р. 46 к. и актовыхъ 3 р. серебр.

17139. 1840 г. Декабря 18. Засвидѣтельствована уступная запись, учиненная помѣщикомъ Губернскимъ Секретаремъ Дмитріемъ Лукинымъ *Аршуковымъ*, на уступку имъ въ пожизненное владѣніе женѣ своей Ольгѣ Өедоровой *Аршуковой*, движимаго и недвижимаго имѣнія съ крестьянами, состоящаго Стародубскаго уѣзда въ селѣ Березовкѣ изъ 165 мужеск. п. ревизскихъ крестьянъ, 44 души мужеск. п. по настоящей ревизіи писанныхъ, съ ихъ семействомъ, вновь рожденными дѣтьми, усадьбами, имуществомъ, дворами, пахатными землями, огородами, сѣнокосами, лугами, зарослями и прочими угодьями подъ нимъ состоящими, жилой господскій домъ со всею, какая въ немъ имѣется мебелью и состоящею на дворѣ деревянною постройкою, фруктовымъ садомъ, варевнымъ и конопляннымъ огородомъ, съ находящеюся на немъ вѣтреною мельницею 4-ю часть въ водяной мельницѣ на рѣкѣ Рамусухѣ и рыбными на рѣкѣ Судостѣ ловлями, а сверхъ сего господская разнаго рода земля, коему объявлена цѣна 17,325 р. серебр. Запись писана на герб. бумагѣ въ 42 р. серебр., актовыхъ взято 3 р. серебр.

17140. 1840 г. *Декабря* 23. Выдана данная, Поручику Евгенію *Крушковскому*, на купленное имъ въ Черниговскомъ Губернскомъ Правленіи имѣніе, наслѣдниковъ умершаго Маіора Ивана *Крушковскаго*, состоящее Нѣжинскаго уѣзда при селѣ Пашковкѣ, заключающееся въ 44 десят. пахатной, сѣнокосной и лѣсной землѣ, за 285 р. серебр. Данная писана на герб. листѣ въ 90 к. серебр.; пошлинъ съ суммы взыскано 11 р. 40 к. и актовыхъ 3 р. серебр.

17141. 1840 г. *Декабря* 24. Совершена купчая, данная мѣщаниномъ заштатнаго г. Березны Григорьемъ Ѳедоровымъ *Ижою*, на продажу имъ Березинскому 3-й гильдіи купеческому сыну Ивану и женѣ его Аннѣ *Холявкинымъ*, жилаго двора въ заштатномъ г. Березномъ состоящаго, съ хоромнымъ строеніемъ, садомъ, огородомъ и лежащею подъ онымъ землею на 2 десят., за 500 р. серебр. Купчая писана на герб. листѣ въ 1 р. 80 к. серебр.; пошлинъ съ суммы взыскано 20 р. и актовыхъ 3 р. серебр.

17142. 1841 г. *Января* 9. Превращена въ купчую закладная, данная 5 Декабря 1835 г. Коллежскимъ Регистраторомъ Петромъ Сидоровымъ *Сердюковымъ*, Конотопскому мѣщанину Данилѣ Яковлеву *Сергѣенку*, на занятые 285 р. 71 3/7 к. срокомъ на одинъ годъ, подъ залогъ дома съ садомъ, подъ коими земли на 2 десят., состоящаго въ г. Конотопѣ. Закладная писана на герб. листѣ въ 3 р.; пошлинъ съ суммы взято 11 р. 42 6/7 к. и актовыхъ 3 р. серебр.

17143. 1841 г. *Января* 13. Совершена купчая, данная Коллежскимъ Ассессоромъ Иваномъ *Анфиловымъ*, на продажу имъ Коллежскому Совѣтнику и кавалеру Исидору Корнильеву *Томашевскому*, дома, состоящаго въ г. Черниговѣ со всѣми при немъ строеніями, службами и землею подъ ними, дворомъ и садомъ примѣрно на 2 десят., за 1,285 р. серебр. Купчая писана на герб. листѣ въ 3 р.; пошлинъ съ суммы взято 51 р. 40 к. и актовыхъ 3 р. серебр.

17144. 1841 г. *Января* 13. Совершена дарственная запись, данная Прапорщикомъ Матвѣемъ и дворининомъ Николаемъ Васильевыми *Сахновскими*, на уступку родной сестрѣ своей Коллежской Ассессоршѣ Софьѣ *Фененковой*, слѣдуемыхъ имъ по наслѣдству 2-хъ частей т. е. половины всего движимаго и недвижимаго имѣнія и 22 мужеск. п. души крестьянъ, состоящаго Сосницкаго уѣзда въ мѣстечкѣ Менѣ, на 1,200 р. серебр. Уступная запись писана на герб. листѣ въ 3 р., актовыхъ взято 3 р. серебр.

17145. 1841 г. *Января* 29. Выдана данная, Титулярной Совѣтницѣ Варварѣ *Ющенковой*, на купленное ею въ Черниговскомъ Губернскомъ Правленіи съ аукціоннаго торга имѣніе, Борзенскаго мѣщанина Андрея *Зайца*, за 76 р. Данная писана на герб. листѣ въ 30 к. серебр.; пошлинъ съ суммы взято 3 р. 4 к. и актовыхъ 3 р. серебр.

17146. 1841 г. Января 29. Совершена купчая, данная Статскимъ Совѣтникомъ и кавалеромъ Павломъ Клементьевымъ *Лавриновскимъ*, на продажу имъ Нѣжинскому 2-й гильдіи купцу и Почетному гражданину Артемью Семенову *Чернову*, жилаго дома, состоящаго въ г. Нѣжинѣ и земель въ томъ уѣздѣ состоящихъ, всего дворовой, лѣсной, пахатной и сѣнокосной 42 десят., за 1,928 р. 57$\frac{1}{7}$ к. серебр. Купчая писана на герб. бумагѣ въ 4 р. 20 к. серебр.; пошлинъ съ суммы взыскано 77 р. 15 к. и актовыхъ 3 р. серебр.

17147. 1841 г. Января 29. Совершено духовное завѣщаніе, учиненное отставнымъ Учителемъ Титулярнымъ Совѣтникомъ Яковомъ *Вуаргардомъ*, по коему завѣщалъ Марьѣ *Язбичъ*, урожденной Французенки, а нынѣ Россійскоподданной, за ея услуги, все его движимое имущество и все количество денегъ, какое окажется ему слѣдуемымъ въ 1,500 р. асс. значущихся по векселю, изъ коихъ за употребленіемъ на погребеніе завѣщателя объявлена цѣна 228 р. 57$\frac{1}{7}$ к. серебр., за написаніе завѣщанія на простой бумагѣ взято 1 р. 80 к. съ объявленной суммы 9 р. 14$\frac{2}{7}$ к. актовыхъ 3 р. серебр.

17148. 1841 г. Января 30. Выдана данная, Поручику Алексѣю *Шрамченку*, на купленное имъ въ Черниговскомъ Губернскомъ Правленіи имѣніе, умершаго Подпоручика Василья *Пригары*, состоящее Козелецкаго уѣзда въ селѣ Товчіевкѣ и дачахъ онаго, за 992 р. серебр. Данная писана на герб. бумагѣ въ 3 р. серебр.; пошлинъ съ суммы взято 39 р. 68 р. и актовыхъ 3 р. серебр.

17149. 1841 г. Февраля 13. Совершена купчая, данная Коллежскою Совѣтницею Александрою Николаевою *Манжосъ*, на продажу ею Коллежскому Ассессору и кавалеру Евлампію Семенову и женѣ его Пелагеѣ *Михновымъ*, крестьянъ, состоящихъ Козелецкаго уѣзда въ селѣ Лихочевѣ 4 мужеск. и 1 женск. п. душъ, да рожденною послѣ ревизіи 1 мужеск. п. душу съ землею на 3 десят., за 143 р. серебр. Купчая писана на герб. бумагѣ въ 1 р. 80 к. серебр.; пошлинъ съ 472 р. 50 к. по числу крестьянъ взыскано 18 р. 90 к. и актовыхъ 3 р. серебр.

17150. 1841 г. Февраля 18. Совершено духовное завѣщаніе, учиненное Надворною Совѣтницею Надеждою Андреевою *Чернявскою*, на записаніе ею Губернскому Секретарю Іосифу Иванову *Головачевскому*, женѣ его и дѣтямъ имѣнія, состоящаго въ мѣстечкѣ Новой Басанѣ Козелецкаго уѣзда грунтъ съ домомъ со всею принадлежностію и строеніемъ, фруктовый садъ и огородъ, да пахатныя и сѣнокосныя земли на 50 десят. и разнаго рода вещи, да должныя по векселямъ и роспискамъ деньги, коему объявлена цѣна 2,571 р. 42$\frac{6}{7}$ к. Завѣщаніе писано на листѣ простой бумагѣ, но за оную 20 р. асс. Козелецкимъ Уѣзднымъ Судомъ при засвидѣтельствованіи онаго взыскано, а также при совершеніи въ оной Палатѣ пошлинъ съ суммы взято 102 р. 85$\frac{5}{7}$ к. актовыхъ 3 р. серебр.

17151. 1841 г. Февраля 19. Совершена купчая, данная Поручикомъ Афанасьемъ Васильевымъ *Дорошенкомъ*, на продажу имъ Поручику Николаю *Гамалѣю*, движимаго и недвижимаго имѣнія и ревизскихъ мужеск. п. 75 душъ крестьянъ, съ ихъ женами и обоего п. дѣтьми, со всѣмъ имуществомъ, скотомъ, разнаго рода землями, коихъ мѣрою на 397½ десят., въ Конотопскомъ уѣздѣ состоящихъ, за 12,857 р. 85⅐ к. серебр. Купчая писана на герб. бумагѣ въ 27 р. серебр.; пошлинъ съ суммы взыскано 514 р. 32 к. и актовыхъ 3 р. серебр.

17152. 1841 г. Марта 3. Совершено духовное завѣщаніе, учиненное Новгородъ-Сѣверскою мѣщанкою Еврейкою Сифрою *Давидовою*, по которому она завѣщала сыну своему мѣщанину Новгородъ-Сѣверскому Абраму Шліомину *Давидову*, деревянный домъ въ г. Новгородъ-Сѣверскѣ по улицѣ Казацкой состоящій, съ лежащею подъ онымъ землею, примѣрно на ½ десят. и постройкою, коему объявлена цѣна 85 р. 71⅐ к. серебр. Завѣщаніе писано на герб. листѣ въ 3 р. асс. взято актовыхъ 3 р. серебр.

17153. 1841 г. Марта 5. Совершена купчая, Подпоручикомъ Кирилломъ *Солониною*, на продажу имъ женѣ своей Анастасіи Осиповой *Солониновой*, 50 мужеск. и 50 женск. п. душъ крестьянъ, живущихъ Козелецкаго уѣзда въ селѣ Свидовцѣ, съ ихъ семействами, имуществомъ, грунтами, пахатными и сѣнокосными на 300 десят. землями, серебр. за 6,285 р. 71⅐ к. Купчая писана на герб. листѣ въ 50 р. асс.; пошлинъ съ суммы взято 251 р. 42⁶⁄₇ к. и актовыхъ 3 р. серебр.

17154. 1841 г. Марта 7. Совершена дарственная запись, данная отставнымъ Лекаремъ Титулярнымъ Совѣтникомъ Петромъ Θедоровымъ *Калюжнымъ*, родной сестрѣ своей дѣвицѣ Домникіи *Калюжной*, на уступку жилаго дома съ строеніемъ, садомъ и огородомъ, въ г. Березномъ состоящаго, да пахатныхъ и сѣнокосныхъ земель на 50¾ десят. и крестьянъ 2-хъ мужеск. и 2-хъ женск. п. душъ, на сумму 500 р. серебр. Запись писана на герб. бумагѣ въ 1 р. 80 к. серебр., актовыхъ взято 3 р. серебр.

17155. 1841 г. Марта 11. Совершено духовное завѣщаніе, учиненное отставнымъ Подпоручикомъ Леонтьемъ Андреевымъ *Буковскимъ*, на распредѣленіе между дѣтьми его: сыновьями Сергѣемъ и Иваномъ, да дочерьми Екатериною *Долинскою* и Маврою *Сбитневою*, имѣнія съ крестьянами 6 мужеск. п., съ ихъ семействами и разнаго рода земляхъ, которому имѣнію и крестьянамъ объявлена цѣна 850 р. серебр. Завѣщаніе писано на герб. листѣ въ 1 р. 80 к. серебр., актовыхъ взято 3 р. серебр.

17156. 1841 г. Марта 18. Совершена купчая, данная отставнымъ Штабсъ-Капитаномъ Иваномъ Васильевымъ *Журавскимъ*, на продажу имъ Поручику Корпуса Инженеровъ Путей Сообщенія Ивану Иванову *Клицѣ*, движимаго и недвижимаго имѣнія, Нѣжинскаго уѣзда въ мѣстечкѣ Мринѣ и дачахъ

онаго и Козелецкаго уѣзда въ селѣ Чемерѣ и дачахъ онаго, примѣрно полагая 246 десят. и 12 ревизскихъ душъ крестьянъ, за 3,429 р. серебр. Купчая писана на герб. листѣ въ 9 р. серебр.; пошлинъ съ суммы взято 137 р. 16 к. актовыхъ 3 серебр.

17157. 1841 г. Марта 24. Совершена купчая, данная дворяниномъ Степаномъ *Коробкою*, женѣ своей Людмиллѣ Платоновой *Коробкиной*, на продажу имѣнія, состоящаго при г. Борзнѣ и Борзенскаго уѣзда въ селѣ Ядутахъ, заключающагося въ крестьянахъ 35 мужеск. п. душахъ, съ ихъ семействами и всею принадлежностію какъ крестьянскими, такъ и господскими пахатными, селидебными, сѣнокосными и лѣсными землями, съ строеніемъ къ дому принадлежащимъ и 3-й части водяной мельницы на плотинѣ чрезъ рѣчку Борзенку, а также и всей хозяйственной наличности, движимости и всѣхъ угодій, за 3,675 р. серебр. Купчая писана на герб. бумагѣ въ 9 р. серебр.; пошлинъ съ суммы взято 147 р. и актовыхъ 3 р. серебр.

17158. 1841 г. Апрѣля 8. Засвидѣтельствована распредѣлительная запись, учиненная Коллежскимъ Регистраторомъ Степаномъ Петровымъ *Самоцвѣтомъ*, на записаніе имъ по смерти его женѣ своей Еленѣ Яковлевой и дочери Аннѣ *Самоцвѣтамъ*, движимаго и недвижимаго имѣнія съ крестьянами 7 душъ мужеск. п., съ ихъ семействами и имуществомъ, всего на 230 десят., коему объявлена цѣна 2,000 р. серебр. Запись писана на герб. бумагѣ въ 4 р. 20 к. серебр., актовыхъ взято 3 р. серебр.

17159. 1841 г. Апрѣля 18. Совершена запись, учиненная дворянкою вдовою Губернскою Секретаршею Ефросиньею Александровою *Еньковою*, на распредѣленіе между дѣтьми ея дочерьми дѣвицами: Марфою, Анною, Марьею, и сыновьями: Поручикомъ Иваномъ, канцеляристами Александромъ и Андреемъ Николаевыми *Еньковыми*, имѣнія съ крестьянами 110 душъ мужеск. и 75 женск. п. съ землями и имуществомъ, въ Городницкомъ и Черниговскомъ уѣздахъ состоящаго, коему имѣнію объявлена цѣна 12,000 р. серебр. Запись писана на герб. бумагѣ въ 30 р. серебр., актовыхъ взято 3 р. серебр.

17160. 1841 г. Апрѣля 29. Выдана данная, Титулярному Совѣтнику Рудольфу *Мееру*, на купленное имъ въ Черниговскомъ Губернскомъ Правленіи имѣніе, малолѣтней дочери Титулярнаго Совѣтника Матвѣя Барзаковскаго, Александры *Барзаковской*, состоящее Черниговскаго уѣзда въ селѣ Колчевкѣ, заключающееся въ жиломъ постояломъ дворѣ со всею къ нему постройкою, огородами, пахатными и сѣнокосными землями на $32\frac{1}{2}$ десят., за 285 р. серебр. Данная писана на герб. листѣ въ 1 р. 80 к. серебр.; пошлинъ съ суммы взыскано 34 р. 20 к. и актовыхъ 3 р. серебр.

17161. 1841 г. Мая 2. Совершена уступная запись, данная Губернскимъ Секретаремъ Леонтьемъ *Зражевскимъ* и женою его Евдокѣею, на уступку сы-

ну своему Подпоручику Демьяну Зражевскому имѣнія, состоящаго въ г. Сосницкѣ и дачахъ онаго, заключающагося въ 6 мужеск. п. и 6 женск. п. душахъ крестьянахъ, да въ огородныхъ, пахатныхъ и сѣнокосныхъ земляхъ на 25 десят., коему всему цѣна объявлена 600 р. серебр. Уступная запись писана на герб. бумагѣ въ 1 р. 80 к. серебр., актовыхъ взято 3 р. серебр.

17162. 1841 г. Мая 2. Превращена въ купчую закладная, данная 1838 г. Іюля 25, г. Новгородъ - Сѣверска купеческими 3-й гильдіи сыновьями Яковомъ и братомъ его Григорьемъ, за себя и по довѣренности матери ихъ Прасковьи *Лейковскими*, дворянину Коллежскому Регистратору Андрею *Гриневичу*, на занятые 2,000 р. асс., что составляетъ 571 р. 42 6/7 к. серебр., съ срокомъ на одинъ годъ, подъ залогъ торговой мелочной лавки и огороднаго мѣста, состоящаго въ г. Новгородъ-Сѣверскѣ. Закладная писана на герб. листѣ въ 10 р.; пошлинъ съ суммы взыскано 22 р. 85 5/7 к. актовыхъ 3 р. серебр.

17163. 1841 г. Мая 7. Совершена купчая, данная Титулярнымъ Совѣтникомъ Николаемъ Ивановымъ *Забѣллою*, казаку Игнату и брату его Ветеринарному врачу Никитѣ *Щербинамъ*, пахатныхъ и сѣнокосныхъ земель на 62 десят. 1237 квадрат. саж., состоящихъ Борзенскаго уѣзда въ дачахъ села Фастовицъ, за 1,428 р. 60 к. серебр. Купчая писана на герб. листѣ въ 3 р.; пошлинъ съ суммы взято 57 р. 15 к. и актовыхъ 3 р. серебр.

17164. 1841 г. Мая 7 и 12. Совершена купчая, данная чиновниками 8-го класса Андреемъ и 14-го класса Иваномъ Семеновыми *Неводовскими*, на продажу ими Штабсъ-Капитану Якову и женѣ его Марьѣ *Соколиковымъ*, имѣнія, въ Остерскомъ уѣздѣ состоящаго, заключающагося въ 19 мужеск. п. душахъ крестьянахъ, съ ихъ семействами, жилыми избами, грунтами и со всѣмъ ихъ имуществомъ, а также въ 2-хъ жилыхъ домахъ со всѣми при нихъ постройками, обзаведеніями, винокуреннымъ заводомъ съ посудою, да въ пахатныхъ, сѣнокосныхъ земляхъ и лѣсахъ, за 2,400 р. серебр. Купчая писана на герб. листѣ въ 6 р. серебр.; пошлинъ съ суммы взято 96 р. и актовыхъ 3 р. серебр.

17165. 1841 г. Мая 15. Совершено духовное завѣщаніе, учиненное Губернскою Регистраторшею Акулиною Гавриловою *Бобровскою*, на уступку дѣтямъ своимъ сыновьямъ: Коллежскому Секретарю Александру, Коллежскимъ Регистраторамъ Семену и Василью, да канцеляристамъ Якову и Ивану Алексѣевымъ *Бобровскимъ*, всего имѣнія, состоящаго Черниговскаго уѣзда въ селахъ Ранщахъ и Выбляхъ в 3-хъ мужеск., да 2-хъ женск. п. душъ крестьянъ, цѣна объявлена 1,320 р. серебр. Завѣщаніе писано на герб. бумагѣ въ 3 р. серебр., актовыхъ взято 3 р. серебр.

17166. 1841 г. Мая 29. Совершена купчая, данная Подполковникомъ и кавалеромъ Владиміромъ Николаевымъ *Милорадовичемъ*, на продажу имъ казаку Петру

Переваркъ, пахатной, лѣсной и болотной земли, примѣрно полагая на 30 десят., положеніе имѣющей Черниговскаго уѣзда въ хуторѣ Кривомъ Рогѣ, за 1,250 р. серебр. Купчая писана на герб. бумагѣ въ 3 р. серебр.; пошлинъ съ суммы взято 50 р. и актовыхъ 3 р. серебр.

Архангельской губерніи въ Шенкурскомъ Уѣздномъ Судѣ.

17167. 1841 г. Мая 13. Отъ вдовы умершаго присяжнаго Фомы Бондаренка, Степаниды *Бондаренковой*, совершена купчая, на проданный ею Шенкурскому мѣщанину Герасиму *Попову*, домъ, состоящій въ 19-мъ кварт. со службами, за 106 р. серебр. Купчая писана на герб. листѣ въ 30 к. серебр.; пошлинъ съ 106 р. взыскано 4 р. 24 к. съ акта 3 р. серебр.

Виленской губерніи въ Ошмянскомъ Уѣздномъ Судѣ.

17168. 1841 г. Іюня 2. Отъ дворянъ Михайлы Иванова и жены его Антонины Адамовой *Ивашкевичовъ*, совершена купчая, данная имъ отъ дворянъ Антонины Юрьевой прежде Бржосковой, а нынѣ Зеленевской и мужа ея Петра Викентьева *Зеленевскихъ*, на проданный послѣдними первымъ около двухъ десят. участокъ сѣнокосныхъ зарослей, состоящей въ Ошмянскомъ уѣздѣ въ деревнѣ Випітокахъ, изъ экздивизіи имѣнія Ровно-Поля помѣщицы Фортунаты Зенковичовой выдѣленный, безъ крестьянъ, за 30 р. серебр. Купчая писана на герб. листѣ въ 90 к. серебр.; пошлинъ съ суммы взято 1 р. 20 к. серебр.

17169. 1841 г. Іюня 6. Отъ дворянъ Викторіи и сыновей ея Іосифа, Викентія и дочерей Антонины и Еввы *Войлюшовъ*, совершенъ передаточный актъ, данный имъ отъ дворянки Бенедикты *Юраговой*, по силѣ довѣренности отъ мужа своего Франца Игнатовича *Юраги*, на передачу послѣднею первымъ 33 десят. земли, состоящей въ Ошмянскомъ уѣздѣ въ экздивизіи имѣнія Дорхъ помѣщиковъ Корсаковъ Францу и брату его Станиславу Юрагамъ, въ застѣнкѣ Загуровщизнѣ, за 719 р. $44\frac{23}{100}$ к. выдѣленнаго, безъ крестьянъ, за 200 р. серебр. Передаточный актъ писанъ на герб. листѣ въ 90 к. серебр.; пошлинъ съ 719 р. $44\frac{23}{100}$ р. взято 14 р. 39 к. серебр.

17170. 1841 г. Іюня 12. Отъ дворянъ Казимира Антонова и жены его Ядвиги *Юраговъ*, совершена купчая, данная имъ отъ Коллежскаго Секретаря Фердинанда Станиславова *Щепаковича* и вдовы Франциски Карловой *Щепаковичовой*, на проданный фольварокъ Щепаковиче, въ Ошмянскомъ уѣздѣ въ околицѣ Щепаковичахъ 40 десят. земли заключающій, безъ крестьянъ, за 290 р. серебр. Купчая писана на герб. листѣ въ 90 к. серебр.; пошлинъ съ суммы взято 11 р. 60 к. серебр.

17171. 1841 г. Іюня 30. Отъ помѣщика Казимира Иванова *Трацевскаго*, совершена купчая, данная ему отъ дворянъ Мацея, жены его Маріанны и дочерей ихъ: Іозефы, Нимфы и Софьи *Плехлѣвичовъ*, на проданныхъ послѣдними

первому 2 десят. 135 саж. земли, состоящей въ Ошмянскомъ уѣздѣ чрезполосно посреди земель имѣнія Стецковщизны того жъ Трацевскаго положенной, безъ крестьянъ. Купчая писана на герб. листѣ въ 3 р. асс.; пошлинъ считая круглымъ количествомъ за 3 десят. земли взято 86 к. серебр.

Виленской губерніи въ Завилейскомъ Уѣздномъ Судѣ:

17172. 1841 г. Іюня 3. Совершена купчая, на проданный помѣщикомъ Засѣдателемъ Виленской Палаты Гражданскаго Суда Иваномъ Игнатьевымъ *Вавржецкимъ*, помѣщицѣ Губернской Секретаршѣ Михалинѣ Іосифовой *Бортклвичовой*, состоящій Завилейскаго уѣзда въ деревнѣ Шукянцахъ и Застѣнкѣ Слободка участокъ земли съ разными угодьями, всего заключающій уволоку 1, морговъ 19 и прутовъ 233 и на оной поселенныхъ коренныхъ крестьянъ мужеск. п. 2 души, съ ихъ семействами женск. пола, за 285 р. серебр. Купчая писана на герб. листѣ въ 90 к. серебр.; пошлинъ съ 285 р. взыскано 11 р. 40 к. и съ акта 2 р. 85$\frac{5}{7}$ к. серебр.

17173. 1841 г. Іюня 11. Совершена купчая, на проданную помѣщикомъ бывшимъ Засѣдателемъ Виленской Палаты Гражданскаго Суда Иваномъ Игнатьевымъ *Вавржецкимъ*, помѣщицѣ Губернской Секретаршѣ Михалинѣ Іосифовой *Бортклвичовой*, состоящаго Завилейскаго уѣзда въ деревнѣ Шукянцахъ и Застѣнкѣ Слободка, остальную часть участка земли съ разными угодьями, всего 1 уволоку, 19 морговъ, 233 прутовъ и на оной поселенныхъ вольныхъ крестьянъ мужеск. п. 2 души, съ ихъ семействами женск. п., за 280 р. серебр. Купчая писана на герб. листѣ въ 90 к. серебр.; пошлинъ съ суммы взыскано 11 р. 20 к. и съ акта 2 р. 85$\frac{5}{7}$ к. серебр.

Владимірской губерніи въ Юрьевскомъ Уѣздномъ Судѣ.

17174. 1841 г. Марта 24. Совершенъ раздѣльный актъ, между флота Лейтенантшею Варварою Ильиною, Поручикомъ Васильемъ, Мичманомъ Дмитріемъ, дѣвицами Екатериною, Анною Сергѣевыми *Извольскими* и Поручицами Надеждою Сергѣевою *Вырубовою* и Варварою Сергѣевою *Пузыревскою*, урожденными Извольскими жъ, на раздѣленное имѣніе, оставшееся послѣ первой мужа, а послѣднихъ родителя флота Лейтенанта Сергѣя Михайлова *Извольскаго*, состоящее Юрьевскаго уѣзда въ селѣ Василевѣ изъ 54 ревизскихъ мужеск. п. душъ съ женами ихъ, дѣтьми и всѣми землями къ тому имѣнію принадлежащими. Раздѣлъ писанъ на герб. листѣ въ 12 р. серебр., съ акта взято 3 р. серебр.

Владимірской губерніи въ Александровскомъ Уѣздномъ Судѣ:

17175. 1841 г. Апрѣля 10. Утверждено духовное завѣщаніе, представленное изъ дворянъ отъ Титулярной Совѣтницы Флены Ивановой *Яковлевой*, на завѣщанное ею движимое и недвижимое имѣніе, мужу своему Титулярному Со-

вѣтнику Ивану Павлову *Яковлеву* и малолѣтнымъ дѣтямъ сыну Павлу и дочери Марьѣ, заключающееся изъ Божьяго милосердія, серебра, носильнаго платья и 3-хъ пустошей именуемыхъ: Карякиной, Осинки и Курга, состоящихъ Владимірской губерніи, въ Переславльскомъ уѣздѣ, цѣну всему имѣнію объявила 600 р. серебр. Завѣщаніе писано на простой бумагѣ, за каковую при утвержденіи взыскано 1 р. 80 к. и актовыхъ 3 р. серебр.; пошлинъ съ объявленной цѣны предоставлено взысканіе произвесть при вводѣ онымъ имѣніемъ во владѣніе.

17176. 1841 г. Іюня 3. Отъ избраннаго города Тулы вдовою 3-й гильдіи купчихою Марфою Львовою *Винниковою*, душеприкащика г. Александрова 3-й гильдіи купца Якима Егорова *Рѣстворова*, совершена купчая, на проданный имъ Александровскому 3-й гильдіи купцу Григорью Дмитріеву *Зубову*, деревянный одноэтажный домъ, состоящій г. Александрова въ 1-мъ кварт. съ строеніемъ и землею, коей мѣры въ длину 35 саж., а ширину 10 арш., за 100 р. серебр. Купчая писана на герб. листѣ въ 90 к. серебр.; съ 100 р. взыскано пошлинъ 4 р. съ акта 3 р. серебр.

17177. 1841 г. Іюня 20. Отъ чиновника 14-го класса Якова Иванова *Долгова*, совершена купчая, на проданный имъ Титулярному Совѣтнику Петру Иванову *Тольскому*, деревянный домъ съ принадлежащимъ къ нему строеніемъ и землею, коей мѣрою поперечнику 10, а во дворъ длиннику 30 саж., состоящій г. Александрова въ 27-мъ кварт. подъ № 348-мъ, за 114 р. 28 к. серебр. Купчая писана на герб. листѣ въ 90 к. серебр.; пошлинъ съ 114 р. 28 к. взыскано 4 р. 58 к. актовыхъ 3 р. серебр.

17178. 1841 г. Іюня 23. Города Александрова отъ мѣщанской жены Анны Алексѣевой *Первушиной*, совершена купчая, на проданный ею Александровскому 2-й гильдіи купцу Ивану Өедорову *Баранову*, деревянный домъ съ строеніемъ и землею, коей мѣрою въ длину 25, а въ ширину 19 квадрат. саж. и 1 арш., состоящій г. Александрова близъ большой дороги къ Христорождественскому собору на лѣвой сторонѣ противъ Городоваго Магистрата, за 58 р. серебр. Купчая писана на герб. листѣ въ 90 к. серебр.; пошлинъ съ суммы взыскано 2 р. 32 к. актовыхъ 3 р. серебр.

17179. 1841 г. Іюня 23. Отъ Штабсъ-Ротмистра Степана Алексѣева *Спечова*, совершена купчая, на проданную имъ родному брату своему изъ дворянъ Губернскому Секретарю Алексѣю Алексѣеву *Спечову*, состоящую Владимірской губерніи, Александровскаго уѣзда въ деревнѣ Пеньяхъ пахатную, сѣнокосную и лѣсомъ порослую землю 19 десят. 981¼ саж., за 82 р. серебр. Купчая писана на герб. листѣ въ 90 к. серебр.; съ 82 р. взыскано пошлинъ 3 р. 28 к. актовыхъ 3 р. серебр.

Владимірской губерніи въ Судогодскомъ Уѣздномъ Судѣ:

17180. 1841 г. Іюня 10. Отъ Судогодскаго мѣщанина Михайлы Дмитріева *Барскаго*

совершена купчая, на проданную имъ Владимірской 3-й гильдіи купеческой снохѣ Лукерьѣ Григорьевой *Листвиной*, усадебную и полевую пахатную и непахатную землю, состоящую Владимірской губерніи, Судогодской округи въ отхожей пустоши Прудищѣ, съ лѣсами, сѣнными покосами и со всѣми угодьями, коей полагаетъ примѣрно въ означенной пустоши принадлежитъ на его часть до 66 десят., изъ каковаго количества поступаетъ въ сію продажу половинная часть т. е. 33 десят., за 285 р. серебр. Купчая писана на герб. листѣ въ 90 к. серебр.; пошлинъ взыскано съ суммы 11 р. 40 к. и съ акта 3 р. серебр., того жъ числа.

17181. 1841 г. Іюня 11. Отъ Судогодскаго мѣщанина Михайлы Дмитріева *Барскова*, совершена купчая, на проданную имъ женѣ своей Марьѣ Михайловой *Барсковой*, усадебную, полевую, пахатную и непахатную землю, состоящую Владимірской губерніи, Судогодской округи въ отхожей пустоши Прудищѣ, съ лѣсами, сѣнными покосами и со всѣми угодьями, коей полагаетъ примѣрно въ означенной пустоши принадлежитъ на его часть до 66 десят. и за продажею изъ оной 33 десят., за 200 р. серебр. Купчая писана на герб. листѣ въ 90 к. серебр.; пошлинъ взыскано съ суммы 8 р. и съ акта 3 р. серебр., того жъ числа.

Енисейской губерніи въ Минусинскомъ Окружномъ Судѣ:

17182. 1841 г. Апрѣля 17. Санктпетербургскимъ мѣщаниномъ Яковомъ Ефимовымъ сыномъ *Ефимовымъ*, явлена купчая, совершенная въ ономъ Судѣ сего жъ г. Января 22, данная ему Минусинскимъ 3-й гильдіи купцомъ Афанасьемъ *Сапунковымъ*, на проданный послѣднимъ пермому деревянный домъ, состоящій въ г. Минусинскѣ на большой улицѣ, асс. за 500 р. Купчая писана на герб. листѣ въ 1 р.; пошлинъ съ 500 р. взыскано асс. 47 р. 27 к.

17183. 1841 г. Мая 22. Мѣщанскою женою Марфою *Рѣшетиловою*, явлена купчая, совершенная въ ономъ Судѣ 1840 Сентября 23, данная ею женѣ Минусинскаго 3-й гильдіи купца Ивана *Паринова*, Акулинѣ Дмитріевой, на проданную первою послѣдней землю, длиннику по улицѣ 1 саж. и поперечнику 32 саж., за 28 р. 57$\frac{1}{7}$ к. серебр. Купчая писана на герб. листѣ въ 1 р.; пошлинъ съ 28 р. 57$\frac{1}{7}$ к. взыскано 1 р. 14$\frac{2}{7}$ к. съ акта 3 р. серебр.

17184. 1841 г. Мая 22. Минусинскою мѣщанскою женою Марфою *Рѣшетиловою*, явлена купчая, совершенная въ ономъ Судѣ 1840 г. Октября 18, данная ею крестьянину изъ поселенцовъ Курелинской волости Павлу Иванову *Гончерову*, на проданный деревянный домъ, состоящій въ г. Минусинскѣ по Большой улицѣ, серебр. за 57 р. 14$\frac{2}{7}$ к. Купчая писана на герб. листѣ въ 1 р.; пошлинъ съ 57 р. 14$\frac{2}{7}$ к. взыскано 2 р. 28$\frac{4}{7}$ к. съ акта 3 р. серебр.

17185. 1841 г. Мая 22. Крестьяниномъ Курагинской волости Никифоромъ *Гага-*

ринымъ, явлена купчая, совершенная въ ономъ Судѣ 1840 г. Іюля 26, данная имъ Государственному преступнику Николаю Осипову *Мозгалевскому*, на проданный первымъ послѣднему деревянный домъ, состоящій въ г. Минусинскѣ на Большой улицѣ, серебр. за 57 р. 14$\frac{2}{7}$ к. Купчая писана на герб. листѣ въ 1 р.; пошлинъ съ 57 р. 14$\frac{2}{7}$ к. взыскано 2 р. 28$\frac{4}{7}$ к. съ акта 2 р. 85$\frac{5}{7}$ к. серебр.

17186. 1841 г. Мая 22. Поселенческою женою Маремьяною *Сухорученковою*, явлена купчая, совершенная въ ономъ Судѣ 1839 г. Апрѣля 22, данная ей Минусинскимъ 3-й гильдіи купцомъ Иваномъ *Париновымъ*, на проданный послѣднимъ первой, деревянный домъ, состоящій въ г. Минусинскѣ на Большой улицѣ, серебр. за 11 р. 42$\frac{6}{7}$ к. Купчая писана на герб. листѣ въ 1 р.; пошлинъ съ 11 р. 42$\frac{6}{7}$ к. взыскано 45$\frac{5}{7}$ к. съ акта 2 р. 85$\frac{5}{7}$ к. серебр.

Иркутской губерніи въ Верхнеудинскомъ Окружномъ Судѣ:

17187. 1841 г. Мая 15. Верхнеудинскимъ мѣщаниномъ Дорофеемъ *Колоколовымъ*, явлена купчая, на проданный имъ казаку Забайкальскаго Казачьяго полка Петру *Чемчугову*, деревянный домъ съ имѣющеюся подъ онымъ землею и строеніемъ, состоящій въ предмѣстіи города Верхнеудинска за рѣкою Удою въ приходѣ Вознесенской церкви отъ рѣки Уды по 4-й улицѣ, серебр. за 20 р. Купчая писана на герб. листѣ въ 30 к. серебр.; пошлинъ съ 20 р. взято 80 к. съ акта 3 р. серебр., того жъ числа.

17188. 1841 г. Мая 20. Женою отставнаго Поручика Василья *Куркина*, Маргаритою Михайловою, явлена купчая, на проданное ею Коммиссіонеру Нерчинскихъ Горныхъ Заводовъ Коллежскому Регистратору Василью *Маіорову*, мѣсто земли съ имѣющеюся на ономъ огорожею, состоящее въ г. Верхнеудинскѣ, серебр. за 114 р. 28$\frac{4}{7}$ к. Купчая писана на герб. листѣ въ 90 к. серебр., пошлинъ съ 114 р. 28$\frac{4}{7}$ к. взято 4 р. 57$\frac{1}{7}$ к. съ акта 3 р. серебр., того жъ числа.

Курской губерніи въ Путивльскомъ Уѣздномъ Судѣ:

17189. 1840 г. Апрѣля 4. Совершена купчая, отъ помѣщицы Поручицы Елисаветы Іоновой *Масловой*, на проданную ею помѣщику Коллежскому Ассессору Михайлѣ Иванову *Черепову*, распашную землю съ сѣнокосомъ, всего 3 десят., состоящую Путивльскаго уѣзда въ урочищѣ Яковшинѣ, серебр. за 100 р. Купчая писана на герб. листѣ въ 90 к. серебр., взято пошлинъ 4 р. и актовыхъ 2 р. 85$\frac{5}{7}$ к. серебр.

17190. 1840 г. Апрѣля 6. Совершена купчая, отъ Путивльской однодворки Дарьи Андреевой *Сахаровой*, на проданную ею мужу своему Путивльскому же однодворцу Никитѣ Андрееву *Сахарову*, распашную и нераспашную съ лѣсомъ землю, всего 4 десят., состоящую Путивльскаго уѣзда деревни Вороновки въ урочищѣ называемомъ Занкова Лоза, она жъ и Горшкова, серебр. за 114 р. 28$\frac{4}{7}$ к. Купчая писана на герб. листѣ въ 90 к. серебр.; пошлинъ взято 4 р. 57$\frac{1}{7}$ к, и актовыхъ 2 р, 85$\frac{5}{7}$ к. серебр.

17191. 1840 г. Мая 1. Совершена купчая, отъ помѣщицы Подпоручицы Александры Михайловой *Бураго*, на проданную ею Путивльской казенной крестьянкѣ Ульянѣ Андреевой *Бондаревой*, распашную землю 3 десят., состоящую Путивльскаго уѣзда въ дачѣ деревни Вшивки, серебр. за 114 р. 28⁴⁄₇ к. Купчая писана на герб. листѣ въ 90 к. серебр.; пошлинъ взято 4 р. 57 к. и актовыхъ 2 р. 85⁵⁄₇ к. серебр.

17192. 1840 г. Мая 4. Совершена купчая, отъ помѣщиковъ, Поручика Евтихія и Титулярнаго Совѣтника Іосифа Гавриловыхъ *Стремоуховыхъ*, на проданное ими помѣщику Коллежскому Секретарю Гаврилѣ Дмитріеву *Вознесенскому*, недвижимое имѣніе, состоящее Путивльскаго уѣзда въ селѣ Князевѣ и въ дачахъ онаго, всего 8 десят. 1377 квадр. саж., серебр. за 265 р. Купчая писана на герб. листѣ въ 90 к. серебр.; пошлинъ взято 10 р. 60 к. и актовыхъ 2 р. 85⁵⁄₇ к. серебр.

17193 1840 г. Мая 4. Совершена купчая, отъ помѣщиковъ Поручика Евтихія и Титулярнаго Совѣтника Іосифа Гавриловыхъ *Стремоуховыхъ*, на проданное ими помѣщику Коллежскому Секретарю Гаврилѣ Дмитріеву *Вознесенскому*, недвижимое имѣніе, состоящее Путивльскаго уѣзда въ селѣ Князевѣ и въ дачахъ онаго, всего 9 десят., серебр. за 265 р. Купчая писана на герб. листѣ въ 90 к. серебр.; пошлинъ взято 10 р. 60 к. и актовыхъ 2 р. 85⁵⁄₇ к. серебр.

17194. 1840 г. Мая 4. Совершена купчая, отъ дворянъ Поручика Евтихія и Титулярнаго Совѣтника Іосифа Гавриловыхъ *Стремоуховыхъ*, на проданное ими помѣщику Коллежскому Секретарю Гаврилѣ Дмитріеву *Вознесенскому*, недвижимое имѣніе, всего 9 десят., состоящее Путивльскаго уѣзда въ селѣ Князевѣ и дачахъ онаго, серебр. за 265 р. Купчая писана на герб. листѣ въ 90 к. серебр.; взято пошлинъ 10 р. 60 к. и актовыхъ 2 р. 85⁵⁄₇ к. серебр.

17195. 1840 г. Мая 4. Совершена купчая, отъ помѣщиковъ Поручика Евтихія и Титулярнаго Совѣтника Іосифа Гавриловыхъ *Стремоуховыхъ*, на проданное ими помѣщику Коллежскому Секретарю Гаврилѣ Дмитріеву *Вознесенскому*, недвижимое имѣніе, состоящее Путивльскаго уѣзда въ дачахъ села Князева, всего 9 десят. 523 квадрат. саж., серебр. за 265 р. Купчая писана на герб. листѣ въ 90 к. серебр.; взято пошлинъ 10 р. 60 к. и актовыхъ 2 р. 85⁵⁄₇ к. серебр.

Могилевской губерніи въ Бѣлицкомъ Уѣздномъ Судѣ:

17196. 1841 г. Іюня 2. Совершена купчая, данная чиновницею 10-го класса Марьею Каетановою *Пухальскою*, Бѣлицкому мѣщанину Еврею Симону Іоселеву *Шифрѣ*, на проданный деревянный домъ, состоящій въ мѣстечкѣ Гомлѣ на землѣ этому мѣстечку принадлежащей на Лужевой улицѣ о

3-хъ комнатахъ съ прочими къ оному принадлежностями, за 200 р. серебр. Купчая писана на герб. листѣ въ 90 к. серебр.; пошлинъ съ 200 р. взято 8 р. и за актъ 3 р. серебр.

17197. 1841 г. Іюня 4. Совершена закладная, данная Бѣлицкимъ мѣщаниномъ Евреемъ Симономъ Іоселевымъ *Шифрею*, чиновницѣ 10-го класса Марьѣ Кастановой *Пухальской*, въ занятыхъ имъ у нея 150 р. серебр., подъ залогъ дома, состоящаго въ мѣстечкѣ Гомелѣ. Закладная писана на герб. листѣ въ 90 к. серебр., съ акта взято 3 р. серебр.

Московской губерніи въ Коломенскомъ Уѣздномъ Судѣ.

17198. 1841 г. Апрѣля 11. Совершена дарственная запись отъ Коломенской купеческой жены Домны Максимовой *Шапошниковой*, на подаренную ею Почетнымъ гражданамъ, Коломенскимъ 2-й гильдіи купцу Василью Кондратьеву и его племянникамъ Родіону и Петру Вавиловымъ *Константиновымъ*, пустопорожную дворовую и огородную землю, состоящую въ г. Коломнѣ на Каширской улицѣ, коей земли мѣрою длиннику съ обѣихъ сторонъ по 28 саж., а поперечнику въ переднемъ концѣ 11 саж. $1\frac{1}{4}$ арш., а въ заднемъ 12 саж. $2\frac{1}{4}$ арш., коей цѣна объявлена серебр. 100 р. Запись писана на герб. листѣ серебр. въ 90 к.; пошлинъ съ 100 р. взято 4 р. актовыхъ 3 р. серебр.

Московской губерніи въ Волоколамскомъ Уѣздномъ Судѣ.

17199. 1841 г. Мая 15. Совершена купчая, на купленную Волоколамскимъ купеческимъ сыномъ Алексѣемъ Яковлевымъ *Глухаревымъ*, у Волоколамскаго жъ мѣщанина Михайла и сестры его Анны Яковлевыхъ *Ладыгиныхъ*, усадебную пустопорожную землю, коей мѣрою въ ширину 5, а въ длину 40 саж., лежащую въ г. Волоколамскѣ, за 40 р. серебр. Купчая писана на герб. листѣ въ 30 к. серебр.; пошлинъ взято 1 р. 60 к. и съ акта 3 р. серебр.

17200. 1841 г. Мая 15. Совершена купчая, на купленную Волоколамскимъ мѣщаниномъ Ѳедоромъ Ивановымъ *Чуцковымъ*, у Волоколамскаго жъ мѣщанина Андрея Иванова *Макѣева*, деревянную лавку, состоящую въ г. Волоколамскѣ въ гостиномъ ряду и съ лежащею подъ оною землею, коей мѣрою въ лицѣ въ ширину $8\frac{1}{2}$, а въ длину 10 арш., за 200 р. серебр. Купчая писана на герб. листѣ въ 90 к. серебр.; пошлинъ взято 8 р. и съ акта 3 р. серебр.

17201. 1841 г. Мая 30. Совершена купчая, на купленную Волоколамскимъ купеческимъ сыномъ Андреемъ Матвѣевымъ *Касьяновымъ*, у Волоколамскаго мѣщанина Ѳедора Иванова *Чучкова*, деревянную лавку съ лежащею подъ оною землею, коей мѣрою въ лицѣ въ ширину 8 и въ длину 9 арш., су-

ществующею въ г. Волоколамскѣ въ гостиномъ ряду, за 200 р. серебр. Купчая писана на герб. листѣ въ 90 к. серебр.; пошлинъ взято 8 р. и съ акта 3 р. серебр.

Нижегородской губерніи въ Арзамаскомъ Уѣздномъ Судѣ:

17202. 1841 г. Апрѣля 17. Отъ Арзамаскаго мѣщанина Ивана Михайлова *Володина*, совершена купчая, на проданный имъ Арзамаскому жъ мѣщанину Михайлѣ Степанову *Муравину*, деревянный домъ съ строеніемъ и землею, которой мѣрою поперегъ по передней 10$\frac{1}{2}$ саж., средней 10 саж., а по задней межамъ 7 саж. $\frac{3}{4}$ арш., въ длину 31 саж. въ указную мѣру, состоящій въ г. Арзамасѣ въ 19-мъ кварт. въ Благовѣщенскомъ приходѣ въ улицѣ Старой, серебр. за 285 р. 70 к. Купчая писана на герб. листѣ въ 90 к. серебр.; пошлинъ съ 285 р. 70 к. взято 11 р. 42$\frac{6}{7}$ к. и съ акта 3 серебр.

17203. 1841 г. Апрѣля 26. Отъ Арзамаскихъ вдовы мѣщанки Екатерины Ивановой и ея сына мѣщанина Ивана Семенова *Демиховскихъ*, совершена купчая, на проданную ими тамошней Алексѣевской общины Настоятельницѣ Марфѣ Павловой *Пирожниковой*, пустопорожную дворовую и огородную землю, которой мѣрою поперегъ по передней 6 саж. 2 арш., а по задней линіямъ. 11 саж., въ длину 122 саж. въ указную мѣру, состоящую въ г. Арзамасѣ въ Софійскомъ приходѣ въ улицѣ Оброчной Слободѣ, серебр. за 28 р. 57$\frac{1}{7}$ к. Купчая писана на герб. листѣ въ 30 к. серебр.; пошлинъ съ 28 р. 57$\frac{1}{7}$ к. взято 1 р. 14$\frac{2}{7}$ к. и съ скта 3 р. серебр.

17204. 1841 г. Мая 2. Отъ опекуна Арзамаскаго мѣщанина Егора *Алексѣева*, совершена купчая, на проданный имъ Арзамаскому 3-й гильдіи купеческому сыну Александру *Скорнякову*, принадлежащей Арзамаскимъ мѣщанкамъ Екатеринѣ *Егоровой*, Аннѣ *Дмитріевой* и ихъ малолѣтнымъ дѣтямъ Осипу Петрову и Петру Николаеву, деревянный домъ съ строеніемъ и землею, которой мѣрою поперегъ по Стрѣлецкой улицѣ 12 саж., по Площадной улицѣ 18 саж. 2 арш., а по Прогонной улицѣ 5 саж. въ указную мѣру, состоящій въ г. Арзамасѣ въ 1-мъ кварт. въ Крестовоздвиженскомъ приходѣ, серебр. за 257 р. 14$\frac{2}{7}$ к. Купчая писана на герб. листѣ въ 90 к. серебр.; пошлинъ съ 257 р. 14$\frac{2}{7}$ к. взято 10 р. 28$\frac{4}{7}$ к. и съ акта 3 р серебр.

Въ Оренбургскомъ Уѣздномъ Судѣ:

17205. 1841 г. Іюня 13. Совершена купчая, на проданный вдовою Штабсъ-Докторшею Магдалиною *Шенеманъ*, Хорунжаго Оренбургскаго Казачьяго войска Кочурина, женѣ Александрѣ Степановой *Кочуриной*, домъ, состоящій въ г. Оренбургѣ 2-й Ч. во 2-мъ кварт., подъ коимъ земли длиннику 14 и глубины въ половину кварт. 14$\frac{1}{2}$ саж., за 290 р. серебр. Купчая писана на герб. листѣ въ 90 к.

серебр.; пошлинъ взыскано съ 290 р., 11 р. 60 к. за актъ 3 р. серебр.

17206. 1841 г. Іюня 19. Совершена купчая, на проданный чиновникомъ 10-го класса Ильею Егоровымъ *Григорьевымъ*, женѣ за урядъ Есаула *Гунеева*, Гульзунѣ Акзеитовой, деревянный домъ, состоящій въ г. Оренбургѣ 2-й Ч. во 2-мъ кварт., подъ коимъ земли длиннику 11 и поперечнику 11 саж., за 128 р. 57 1/7 к. серебр. Купчая писана на герб. листѣ въ 90 к. серебр.; пошлинъ взыскано съ 128 р. 57 1/7 к., 5 р. 14 2/7 к. за актъ 3 р. серебр.

Псковской губерніи въ Новоржевскомъ Уѣздномъ Судѣ.

17207. 1841 г. Іюня 14. Совершена купчая, на проданную помѣщицею Федосьею Николаевою *Антиповою*, урожденною Чихачевою, Святогорскому Діакону Петру *Прохорову*, пустошь, состоящую Опочецкаго уѣзда Палицына, Кузнецовка тожъ, заключающая въ себѣ 42 десят. 2168 саж., серебр. за 184 р. 28 к. Купчая писана на герб. листѣ въ 90 к. серебр.; пошлинъ съ цѣны взыскано 7 р. 40 к. серебр. за актъ 10 р. асс.

Симбирской губерніи въ Самарскомъ Уѣздномъ Судѣ:

17208. 1841 г. Мая 13. Совершена купчая, на проданную Самарскимъ мѣщаниномъ Иваномъ и братомъ его отставнымъ каптенармусомъ Семеномъ Григорьевыми *Бочкаревыми*, Самарскому 3-й гильдіи купцу Гурію Иванову *Пешкову*, сѣнокосную пожню, примѣрно 9 десят., состоящую въ Самарскихъ градскихъ дачахъ, серебр. за 165 р. Купчая писана на герб. листѣ въ 90 к. серебр.; пошлинъ взыскано съ цѣны 6 р. 60 к. и съ акта 3 р. серебр., того жъ числа.

17209. 1841 г. Мая 17. Совершена купчая, на проданную Поручикомъ Петромъ Алексѣевымъ *Карповымъ*, Бузулукскаго уѣзда деревни Тростянки казеннымъ крестьянамъ: Осипу *Антимонову*, Калинѣ *Сумову*, Данилѣ *Каплонинникову*, Ефиму *Гононову*, Козмѣ *Загороднову*, Семену *Щетининову*, Симеону *Климонову*, Данилѣ *Смольякову*, Акиму *Ненашеву*, Филиппу и Ѳедоту *Долговымъ*, Абраму *Потапову*, Семену *Попову*, Конону *Юдакову*, Ксенофонту *Ненашеву*, Емельяну, Семену и Михайлѣ *Гредневымъ*, Поликарпу и Игнатью *Юдаковымъ*, Мирону *Ямщикову*, Елистрату *Шацкому*, Ѳедору *Попову*, Матвѣю и Максиму *Сусловымъ*, Петру и Ивану *Юдаковымъ*, Александру *Ненашеву*, Михайлѣ и Григорью *Юдаковымъ*, Андрею *Суслову*, Григорью и Василью *Загородниковымъ*, Антону *Щербининову*, Николаю *Коплонинникову*, Епифану *Шауцкому*, Никитѣ, Владиміру, Семену и Ивану *Гредневымъ*, землю удобную и неудобную 20 десят., состоящую Бузулукскаго уѣзда близъ означенной ихъ деревни Тростянки и Барановаго Озера, серебр. за 300 р. Купчая писана на герб. листѣ въ 90 к. серебр.; пошлинъ взыскано съ цѣны 12 р. и съ акта 3 р. серебр., того жъ числа.

Симбирской губерніи въ Алатырскомъ Уѣздномъ Судѣ:

17210. 1841 г. Мая 15. Совершена купчая, изъ дворянъ отъ канцеляриста Аристарха Александрова *Матцынева*, на проданныхъ имъ Коллежской Ассессоршѣ Феклѣ Ефимовой *Аламеевской*, Алатырскаго уѣзда въ деревнѣ Мирославкѣ населенныхъ крестьянъ 2 души ревизскихъ, съ ихъ женами, домомъ подъ нимъ, усадьбою и гумномъ и пахатною землею, при сей же деревнѣ Мирославкѣ въ чрезполосномъ съ другими помѣщиками владѣніи 13½ десят. и Голодяевской дачѣ единственнаго владѣнія 16 десят., съ неудобною подъ поймою рѣки Алатыря, что досталось ему по наслѣдству, за 300 р. серебр. Купчая писана на герб. листѣ въ 90 к. серебр.; пошлинъ взыскано 300 р., 12 р. съ акта 3 р. серебр., того жъ числа.

17211. 1841 г. Мая 17. Совершена купчая, изъ дворянъ отъ канцеляриста Аристарха Александрова *Матцынева*, на проданныхъ имъ Коллежской Ассессоршѣ Феклѣ Ефимовой *Аламеевской*, Алатырскаго уѣзда въ деревнѣ Мирославкѣ населенныхъ крестьянъ ревизскихъ 2 души, съ ихъ въ той деревнѣ Мирославкѣ домомъ, усадьбою, гумномъ и землею, пахатною при сей же деревнѣ Мирославкѣ въ дачѣ Ломакинской 25½ десят. съ неудобною подъ горами и поймою рѣки Алатыря, что досталось ему по наслѣдству, серебр. за 300 р. Купчая писана на герб. листѣ въ 90 к. серебр.; пошлинъ съ 300 р. взыскано 12 р. съ акта 3 р. серебр., того жъ числа.

17212. 1841 г. Мая 20. Совершена купчая, изъ дворянъ отъ канцеляриста Аристарха Александрова *Матцынева*, на проданныхъ имъ Коллежской Ассессоршѣ Феклѣ Ефимовой *Аламеевской*, Алатырскаго уѣзда въ деревнѣ Мирославкѣ населенныхъ крестьянъ ревизскихъ 2 души, съ ихъ женами, рожденными послѣ ревизіи дѣтьми, съ ихъ въ той деревнѣ Мирославкѣ домомъ, усадьбою, гуменникомъ и пахатною землею въ Голодяевской дачѣ 36 десят. съ неудобною подъ поймою рѣки Алатыря, что досталось ему по наслѣдству, за 300 р. серебр. Купчая писана на герб. листѣ въ 90 к. серебр.; пошлинъ взыскано съ 300 р., 12 р. съ акта 3 р. серебр. того жъ числа.

Симбирской губерніи въ Карсунскомъ Уѣздномъ Судѣ.

17213. 1841 г. Мая 16. Совершена купчая, данная Прапорщикомъ Николаемъ Александромъ *Саврасовымъ*, Гвардіи Поручику Андрею Иванову *Бекетову*, на проданную землю, состоящую Симбирской губерніи, Карсунскаго уѣзда при селѣ Кріушахъ изъ числа 118½ десят., 30 десят., серебр. за 255 р. Купчая писана на герб. листѣ въ 90 к. серебр.; пошлинъ взыскано 12 р. и съ акта 3 р. серебр.

Симбирской губерніи въ Курмышскомъ Уѣздномъ Судѣ:

17214. 1841 г. Мая 22. Курмышскаго уѣзда деревни Петрянки отъ служилаго Та-

тарина Аминя *Биктемирова*, явлена купчая, совершенная въ Ардатовскомъ Уѣздномъ Судѣ сего жъ г. Марта 26, данная ему изъ дворянъ отъ Коллежскаго Регистратора Алексѣя Петрова *Махнева*, на проданную первому последнимъ пахатную землю, состоящую Курмышскаго уѣзда при селѣ Медянѣ въ Семаковскомъ полѣ, всего въ 3-хъ поляхъ 7 десят. 87 саж., съ лѣсами, сѣнными покосами, съ усадебною, огородною, гуменною и выпускною землею, серебр. за 285 р. 71 к. Купчая писана на герб. листѣ въ 90 к. серебр.; пошлинъ съ 285 р. 71 к. взыскано 12 р. съ акта 3 р. серебр.

17215. 1841 г. Мая 22. Курмышскаго уѣзда деревни Большой Рыбушкиной отъ служилаго Татарина Рахметуллы *Токтарова*, явлена купчая, совершенная въ Ардатовскомъ Уѣздномъ Судѣ сего жъ г. Марта 26, данная ему изъ дворянъ Коллежскою Регистраторшею Александрою Ѳеодоровою *Махневою*, на проданную первому последнею состоящую Курмышскаго уѣзда при селѣ Медянѣ въ поляхъ Семаковскомъ и Большинскомъ 8 десят. 83 саж., съ лѣсами, сѣнными покосами, съ усадебною, огородною, гуменною и Выпускною землею, серебр. за 285 р. $71\frac{3}{7}$ к. Купчая писана на герб. листѣ въ 90 к. серебр.; пошлинъ съ 285 р. $71\frac{3}{7}$ к. взыскано 12 р. съ акта 3 р. серебр.

17216. 1841 г. Мая 22. Курмышскаго уѣзда деревни Большой Рыбушкиной отъ служилыхъ Татаръ Невметуллы и Айбетуллы *Токтаровыхъ*, явлена купчая, совершенная въ Ардатовскомъ Уѣздномъ Судѣ сего жъ г. Марта 26, данная имъ изъ дворянъ отъ Коллежскаго Регистратора Алексѣя Петрова *Махнева*, на проданную первымъ последнимъ пахатную землю, состоящую Курмышскаго уѣзда въ селѣ Медянѣ въ полѣ Семаковскомъ, всего 5 десят. 20 саж., съ лѣсами, сѣнными покосами, съ усадебною, огородною и выпускною землею, серебр. за 219 р. $4\frac{2}{7}$ к. Купчая писана на герб. листѣ въ 90 к. серебр.; пошлинъ съ 219 р. $4\frac{2}{7}$ к. взыскано 9 р. $16\frac{2}{7}$ к. съ акта 3 р. серебр.

17217. 1841 г. Мая 22. Курмышскаго уѣзда деревни Большой Рыбушкиной отъ служилаго Татарина Рахметуллы *Токтарова*, явлена купчая, совершенная въ Ардатовскомъ Уѣздномъ Судѣ сего жъ г. Марта 26, данная ему изъ дворянъ отъ Коллежской Регистраторши Александры Ѳеодоровой *Махневой*, на проданную первому последнею пахатную землю, состоящую Курмышскаго уѣзда при селѣ Медянѣ въ поляхъ Семаковскомъ и Большинскомъ 8 десят. 83 саж., съ лѣсами, сѣнными покосами, съ усадебною, огородною, гуменною и выпускною землею, серебр. за 285 р. $71\frac{3}{7}$ к. Купчая писана на герб. листѣ въ 90 к. серебр.; пошлинъ съ 285 р. $71\frac{3}{7}$ к. взыскано 12 р. и за актъ 3 р. серебр.

17218. 1841 г. Мая 22. Совершена купчая, на проданную изъ дворянъ Губернскою Секретаршею Ольгою Петровою *Добросмысловою*, Удѣльно-Лашманскаго вѣдомства деревни Большой Рыбушкиной Татарину Рафеку *Измайлову*,

пахатную землю, состоящую Симбирской губерніи, Курмышскаго уѣзда при селѣ Нелидинскомъ, Болобоново тожъ 4 десят. 115 саж. и Языковѣ 5 десят., всего указной мѣры 9 десят. 150 саж., да въ жеребьѣ сельца Мальцова съ пустошами Янгаевѣ и съ отхожими полянами, серебр. за 279 р. Купчая писана на герб. листѣ въ 90 к. серебр.; пошлинъ съ 279 р. взыскано 11 р. 16 к. и за актъ 3 р. серебр.

17219. 1841 г. Мая 22. Совершена купчая, на проданную изъ дворянъ Губернскою Секретаршею *Добросмысловою*, Удѣльно-Лашманскаго вѣдомства Татарину деревни Новыхъ Мочалей Сейфендину *Калымѣеву*, пахатную землю, состоящую Симбирской губерніи, Курмышскаго уѣзда при селахъ Нелидинскомъ, Болобоново тожъ 4 десят. 150 саж. и Языковѣ 5 десят., всего указной мѣры 9 десят. 150 саж., да въ жеребьѣ сельца Мальцова съ пустошами Янгаевѣ и съ отхожими полянами, серебр. за 279 р. Купчая писана на герб. листѣ въ 90 к. серебр.; пошлинъ съ 279 р. взыскано 11 р. 16 к. и за актъ 3 р. серебр.

17220. 1841 г. Мая 22. Совершена купчая, на проданную изъ дворянъ Губернскою Секретаршею *Добросмысловою*, Удѣльно-Лашманскаго вѣдомства Татарину деревни Петряксы Шлямбаю *Мутталанову*, пахатную землю, состоящую Симбирской губерніи, Курмышскаго уѣзда при селахъ Нелидинскомъ, Болобоново тожъ и Языковѣ, всего указной мѣры 4 десят. 270 саж., да въ жеребьѣ сельца Мальцова съ пустошами Янгаевѣ съ отхожими полянами, серебр. за 124 р. Купчая писана на герб. листѣ въ 30 к. серебр.; пошлинъ съ 124 р. взыскано 4 р. 96 к. и за актъ 3 р. серебр.

17221. 1841 г. Мая 22. Совершена купчая, на проданную изъ дворянъ Губернскою Секретаршею Ольгою Петровою *Добросмысловою*, Удѣльно-Лашманскаго вѣдомства Татарамъ деревни большой Рыбушкиной Назуру *Анилову*, и Кяшиту *Мансурову*, пахатную землю, состоящую Симбирской губерніи, Курмышскаго уѣзда при селахъ Нелидинскомъ, Болобоново тожъ и Языковѣ, всего указной мѣры 8 десят. 2700 саж., да въ жеребьѣ сельца Мальцова съ пустошами Янгаевѣ и съ отхожими полянами, серебр. за 248 р. Купчая писана на герб. листѣ въ 90 к. серебр.; пошлинъ съ 248 р. взыскано 9 р. 92 к. и за актъ 3 р. серебр.

17222. 1841 г. Мая 22. Совершена купчая, на проданную изъ дворянъ Губернскою Секретаршею Ольгою Петровою *Добросмысловою*, Удѣльно-Лашманскаго вѣдомства Татарину деревни Новыхъ Мочалей Фехретдину *Калымѣеву*, пахатную землю, состоящую Симбирской губерніи, Курмышскаго уѣзда при селахъ Нелидинскомъ, Болобоново тожъ и Языковѣ, всего указной мѣры 9 десят. 150 саж., да въ жеребьѣ сельца Мальцова съ пустошами Янгаевѣ и съ отхожими полянами, серебр. за 279 р. Купчая писана на герб. листѣ въ 90 к. серебр.; пошлинъ съ 279 р. взыскано 11 р. 16 к. и за актъ 3 р. серебр.

Симбирской губерніи въ Самарскомъ Уѣздномъ Судѣ.

17223. 1841 г. Мая 28. Совершена купчая, на проданную Самарскою мѣщанкою Дарьею Ѳедоровою *Аржановою*, Коллежскому Совѣтнику Григорью Андреянову *Троицкому*, сѣнокосную пожню, примѣрно 10 десят., состоящую въ Самарскихъ градскихъ дачахъ за рѣкою Самарою, за 257 р. серебр. Купчая писана на герб. листѣ въ 90 к. серебр.; пошлинъ взыскано 10 р. 28 к. и съ акта 3 р. серебр., того жъ числа.

Смоленской губерніи въ Гжатскомъ Уѣздномъ Судѣ.

17224. 1841 г. Мая 7. Отъ Гжатскаго мѣщанина Ѳедора *Масютина*, совершена купчая, на проданную имъ Гжатской мѣщанской женѣ Аннѣ *Кореневой*, состоящую въ г. Гжатскѣ на Ржевской улицѣ усадебную и огородную землю, мѣрою поперечнику съ обоихъ концовъ по 4 саж., а длиннику противъ прочихъ и съ находящеюся на оной деревянною постройкою, за 178 р. 57 к. серебр. Купчая писана на герб. листѣ въ 90 к. серебр.; пошлинъ взято 7 р. актовыхъ 3 р. серебр., того жъ числа.

17225. 1841 г. Мая 20. Отъ Гжатской мѣщанской жены Екатерины *Чеблоковой*, совершена купчая, на проданную ею Гжатской же мѣщанской женѣ Аграфенѣ *Будниковой*, состоящую въ г. Гжатскѣ на Ржевской улицѣ усадебную пустопорожную землю, мѣрою съ передняго конца половину саж., а съ задняго $1\frac{1}{2}$ саж., длиннику противъ прочихъ, за 120 р. серебр. Купчая писана на герб. листѣ въ 90 к. серебр.; пошлинъ взято 4 р. 80 к. актовыхъ 3 р. серебр., того жъ числа.

17226. 1841 г. Мая 23. Отъ Титулярной Совѣтницы Авдотьи *Смирновой*, совершена дарственная запись, на подаренную ею Гжатскому мѣщанину Василью *Ширяеву*, состоящую въ г. Гжатскѣ на Ржевской улицѣ усадебную и огородную землю, мѣрою поперечнику съ обоихъ концовъ по 7 саж., а длиннику противъ прочихъ и съ находящимся на оной деревяннымъ домомъ и строеніемъ, стоющее 142 р. 85 к. серебр. Дарственная запись писана на герб. листѣ въ 90 к. серебр.; пошлинъ взято 5 р. $71\frac{3}{7}$ к. актовыхъ 3 р. серебр., того жъ числа.

Тамбовской губерніи въ Елатомскомъ Уѣздномъ Судѣ.

17227. 1841 г. Марта 4. Совершена купчая, Елатомской округи сельца Азеева Татариномъ Джалькомъ Кузяевымъ *Табсевымъ*, на проданную имъ вольноотпущенному отъ Поручика Князя Андрея Килдишева, крестьянину Саватію *Иванову*, пашенную землю, состоящую въ округахъ Елатомской, въ деревняхъ Концовой и Алексѣевкѣ, въ каждой по 1 десят., Темниковской, въ пустоши Клещинской пашенную и сельцѣ Новоселкахъ усадебную землю, всего 2 десят., съ лѣсами, сѣнными покосами и со всѣми угодьями, серебр. за 100 р.; пошлинъ взято 4 р. съ акта 2 р. $85\frac{5}{7}$ к. серебр.

17228. 1841 г. Марта 4. Совершена купчая, Темниковской округи сельца Новоселокъ однодворцами Семеномъ Ефимовымъ и Ефаномъ Васильевымъ *Анзикъевыми*, на проданную ими вольноотпущеннымъ крестьянамъ изъ дворянъ отъ дѣвицы Натальи Богдановой, Лукьяну *Антипову* и отъ Поручика Князя Андрея Килдишева, Саватію *Иванову*, пашенную землю, состоящую Елатомской округи въ пустоши Масаловой 4 десят. и сѣнныхъ покосовъ въ той же пустоши 4 десят., не оставляя за собою ничего, все безъ остатка, серебр. за 100 р.; пошлинъ взято 4 р. съ акта 2 р. 85$\frac{5}{7}$ к. серебр.

17229. 1841 г. Марта 12. Совершена купчая, Губернскимъ Секретаремъ Ниломъ Николаевымъ *Жеребцовымъ*, на проданную имъ Поручику Князю Андрею Александрову *Килдишеву*, пашенную землю, состоящую Елатомскаго уѣзда въ дачѣ села Просяныхъ Полянокъ, съ пустошью Забашкинскою 2 десят., да въ пустоши Чарыковой съ покосами, принадлежащей къ деревнямъ Новоселкамъ и Савиной сѣннаго покоса 2 десят. 898 квадрат. саж., съ лѣсами и всякими угодьями, не оставляя за собою ничего, все безъ остатка, серебр. за 140 р.; пошлинъ взято 5 р. 60 к. съ акта 2 р. 85$\frac{5}{7}$ к. серебр.

17230. 1841 г. Марта 21. Совершена купчая, изъ дворянъ Коллежскимъ Регистраторомъ Александромъ Дмитріевымъ *Поповымъ*, на проданную имъ Подполковнику Дмитрію Александрову *Балашеву*, пашенную землю, состоящую Елатомской округи въ пустоши Терениинской, Терентьево, Андреяново тожъ 7 десят., серебр. за 145 р.; пошлинъ взято 5 р. 80 к. съ акта 2 р. 85$\frac{5}{7}$ к. серебр.

17231. 1841 г. Марта 21. Совершена купчая, Елатомской округи сельца Агарева Государственныхъ Имуществъ крестьянами Николаемъ и Иваномъ Елисеевыми *Бичновыми*, на проданные ими оной же округи деревни Абуховой однодворцамъ Ивану Евдокимову и Акиму Петрову *Татарниковымъ* и села Гавриловскаго однодворцу жъ Маркѣ Өедорову *Татарникову*, сѣнокосные луга, состоящіе въ дачахъ сельца Агарева, всего 2 десят., серебр. за 58 р.; пошлинъ взято 2 р. 32 к. съ акта 2 р. 85$\frac{5}{7}$ к. серебр.

17232. 1841 г. Мая 21. Совершена купчая, Поручикомъ Княземъ Андреемъ Александровымъ *Кильдишевымъ*, на проданную имъ Елатомской округи сельца Азеева казенному крестьянину Шалешендину Абдулнасирову *Табееву*, состоящую Елатомскаго уѣзда въ пустоши Борисовской землю удобную 7 десят. 1200 квадрат. саж., а съ неудобною 10 десят. 440 квадрат. саж., асс. за 185 р. 71$\frac{3}{7}$ к.; пошлинъ взято 7 р. 42$\frac{6}{7}$ к. съ акта 2 р. 85$\frac{5}{7}$ к. серебр.

Тамбовской губерніи въ Шацкомъ Уѣздномъ Судѣ.

17233. 1841 г. Іюня 24. Совершена купчая, данная изъ дворянъ Титулярною Совѣтницею Степанидою Филипповою, Титулярнымъ Совѣтникомъ Павломъ, Губернскимъ Секретаремъ Николаемъ, Коллежскими Регистраторами Сергѣемъ и Иваномъ, дѣвицами Марьею и Александрою *Волосатовыми*, По-

ручицѣ Княгинѣ Аграфенѣ Дмитріевой *Волконской*, на проданную первыми послѣдней, состоящую Шацкаго уѣзда въ сельцѣ Маломъ Проломѣ пахатную землю 8 десят., серебр., за 137 р. 14$\frac{2}{7}$ к. Купчая писана на герб. листѣ въ 30 к. серебр.; пошлинъ съ 137 р. 14$\frac{2}{7}$ к. взыскано 5 р. 71$\frac{3}{7}$ к., да съ акта 2 р. 85$\frac{5}{7}$ к. серебр., того жъ числа.

Тверской губерніи въ Старицкомъ Уѣздномъ Судѣ.

17234. 1841 г. Іюня 11. Отъ Дѣйствительной Статской Совѣтницы Графини Натальи Павловны *Зубовой*, урожденной Княжны Щербатовой, явлено духовное завѣщаніе, совершенное С. Петербургской Палаты Гражданскаго Суда во 2-мъ Департаментѣ сего жъ г. Марта 24, на завѣщанное ей покойною родительницею ея Дѣйствительною Тайною Совѣтницею, Кавалерственною Дамою Княгинею Настасьею Валентиновною *Щербатовою*, недвижимое имѣніе, состоящее въ Старицкомъ уѣздѣ въ селѣ Казнаковѣ съ деревнями, въ коемъ по 8-й ревизіи значится 435 мужеск. п. душъ, со всѣми къ нимъ принадлежностями, за духовное завѣщаніе, на которомъ листѣ должно оное быть писано по цѣнѣ имѣнія болѣе 300,000 р. серебр., 1,200 р. 90 к. взыскано при совершеніи онаго завѣщанія.

Тверской губерніи въ Бѣжецкомъ Уѣздномъ Судѣ.

17235. 1841 г. Іюня 26. Отъ помѣщицы изъ дворянъ дѣвицы Анны Петровой *Колударовой*, совершена купчая, на продажу ею вольноотпущенному отъ нее дворовому человѣку Ивану *Николаеву*, земли, состоящей Кашинскаго уѣзда въ отхожей пустоши Семенцовой, всего 31 десят., серебр. за 285 р. Купчая писана на герб. листѣ въ 90 к. серебр.; пошлинъ съ 285 р. взыскано 11 р. 40 к. актовыхъ 3 р. серебр., того жъ числа.

Тульской губерніи въ Ефремовскомъ Уѣздномъ Судѣ:

17236. 1841 г. Марта 24. Совершена купчая, отъ переселяющихся въ Саратовскую губернію, Ефремовскаго уѣзда села Козья казенныхъ крестьянъ Іевлея и Пантелея Павловыхъ *Солоковыхъ*, на проданную ими того жъ уѣзда и села казенному крестьянину Андрею Семенову *Гридневу*, землю распашную и нераспашную, состоящую въ дачѣ села Козья 24 десят. указной мѣры, или что слѣдовать будетъ, всю безъ остатка, серебр. за 228 р. Купчая писана на герб. листѣ въ 90 к. серебр.; пошлинъ съ 228 р. взято 9 р. 12 к. серебр.

17237. 1841 г. Марта 24. Совершена купчая, Ефремовскаго уѣзда села Георгіевскаго, Закопы тожъ отъ однодворца Свирида Маркова *Поволяева*, на проданную имъ того жъ села однодворцамъ: Ивану Леонову, Минаю Иванову, и Павлу Минаеву *Поволяевымъ*, землю, состоящую въ дачахъ села Георгіевскаго, Закопы тожъ деревень: Большой и Малой Корчагиныхъ, Енилова и Востриковой распашной и нераспашной, всего 11 десят. указной мѣры, или

что слѣдовать будетъ все безъ остатка, серебр. за 160 р. Купчая писана на герб. листѣ въ 90 к. серебр.; пошлинъ съ 160 р. взыскано 6 р. 40 к. серебр.

17238. 1841 г. Апрѣля 9. Совершена купчая, отъ переселяющагося въ Саратовскую губернію, казеннаго крестьянина Ефремовскаго уѣзда села Изрога Ефима Акимова *Зайцова*, на проданную имъ того жъ села казенному крестьянину Василью Васильеву *Молчанову*, землю, распашную и нераспашную, состоящую въ дачѣ села Изрога 19½ десят. указной мѣры, или что слѣдовать будетъ, всю безъ остатка, серебр. за 167 р. 50 к. Купчая писана на герб. листѣ въ 90 к. серебр.; пошлинъ съ 167 р. 50 к. взыскано 6 р. 70 к. серебр.

17239. 1841 г. Апрѣля 9. Отъ переселяющагося въ Саратовскую губернію, Ефремовскаго уѣзда села Изрога казеннаго крестьянина Андрея Трифонова *Кудрявцева*, совершена купчая, на проданную имъ того жъ села казенному крестьянину Андрею Иванову *Кудрявцеву*, землю, состоящую въ дачѣ села Изрога распашную и нераспашную 13 десят. указной мѣры, или что слѣдовать будетъ, всю безъ остатка, серебр. за 114 р. Купчая писана на герб. листѣ въ 90 к. серебр.; пошлинъ съ 114 р. взыскано 4 р. 56 к. серебр.

17240. 1841 г. Апрѣля 10. Совершена купчая, отъ переселяющагося въ Саратовскую губернію, Ефремовскаго уѣзда деревни Голубочекъ казенныхъ крестьянъ Василья Григорьева и Петра Иванова *Куркиныхъ*, на проданную ими деревни Иванниковой казенному крестьянину Алексѣю Михайлову *Иваникову*, распашную и нераспашную землю, состоящую въ дачѣ деревни Голубочекъ 18 десят. и 2 осьминника, серебр. за 170 р. Купчая писана на герб. листѣ въ 90 к. серебр.; пошлинъ съ 170 р. взыскано 6 р. 80 к. серебр.

17241. 1841 г. Апрѣля 10. Совершена купчая, отъ переселяющагося въ Саратовскую губернію, Ефремовскаго уѣзда деревни Голубочекъ казеннаго крестьянина Осипа Зиновьева *Алтухова*, на проданную имъ деревни Иваниковой казеннымъ крестьянамъ Василью и Михайлѣ Васильевымъ *Иваниковымъ*, землю распашную, состоящую въ дачѣ деревни Голубочекъ 12 десят. указной мѣры, или что ему слѣдовать будетъ, все безъ остатка, серебр. за 121 р. Купчая писана на герб. листѣ въ 90 к. серебр.; пошлинъ съ 121 р. взыскано 4 р. 84 к. серебр.

17242. 1841 г. Апрѣля 10. Отъ казеннаго крестьянина Ефремовскаго уѣзда села Тармасова Гаврилы Тихонова *Монашкова*, совершена купчая, на проданную имъ деревни Иванниковой казеннымъ крестьянамъ Филиппу Егорову и Михайлѣ Иванову *Иваниковымъ*, землю, состоящую въ дачѣ села Тармасова распашную 7 десят. 800 саж. указной мѣры, серебр. за 114 р. Куп-

чая писана на герб. листѣ въ 30 к. серебр.; пошлинъ съ 114 р. взыскано 4 р. 56 к. серебр.

17243. 1841 г. Апрѣля 11. Совершена купчая, отъ переселяющихся въ Саратовскую губернію, Ефремовскаго уѣзда деревни Отдѣлившейся Растриковой казенныхъ крестьянъ Игната и Епифана Фатѣевыхъ *Востриковыхъ*, на проданную ими села Георгіевскаго, Закопы тожъ казенному крестьянину Кириллѣ Матвѣеву *Поволяеву*, землю распашную и нераспашную, состоящую въ дачѣ села Каменскаго и деревни Отдѣлившейся Востриковой 15 десят. указной мѣры, серебр. за 128 р. 60 к. Купчая писана на герб. листѣ въ 90 к. серебр.; пошлинъ съ 128 р. 60 к. взыскано 5 р. 15 к. серебр.

17244. 1841 г. Апрѣля 14. Совершена купчая, отъ переселяющихся въ Саратовскую губернію, Ефремовскаго уѣзда села Каменскаго казенныхъ крестьянъ Василья Демидова *Демшина*, жены его Марфы Алимпіевой и деревни Менской Ивана Васильева *Минякова*, на проданную ими села Каменскаго казенному крестьянину Григорью Борисову *Воробьеву*, землю распашную и нераспашную, состоящую въ дачахъ села Каменскаго и деревни Меньшой 26 десят. указной мѣры, или что слѣдовать будетъ, все безъ остатка, серебр. за 251 р. Купчая писана на герб. листѣ въ 90 к. серебр.; пошлинъ съ 251 р. взыскано 10 р. 4 к. серебр.

17245. 1841 г. Апрѣля 15. Совершена купчая, отъ казенныхъ крестьянъ Ефремовскаго уѣзда села Буреломъ Ѳедота Никифорова *Федяйнова* и Петра Тимоѳеева *Рогова*, на проданную ими казеннымъ крестьянамъ деревни Грановой Назару Алексѣеву *Байбакову* и села Буреломъ Емельяну Михайлову и Никитѣ Григорьеву *Бешкаровымъ*, землю распашную и нераспашную, состоящую въ дачахъ села Буреломъ и деревни Грановой 18 десят. указной мѣры, или что слѣдовать будетъ, все безъ остатка, серебр. за 160 р. Купчая писана на герб. листѣ въ 90 к. серебр.; пошлинъ съ 160 р. взыскано 6 р. 40 к. серебр.

17246. 1841 г. Апрѣля 16. Совершена купчая, отъ переселяющагося въ Оренбургскую губернію, Ефремовскаго уѣзда деревни Пушкарской казеннаго крестьянина Сидора Васильева *Екимова*, на проданную имъ той же деревни казенному крестьянину Григорью Ѳедорову *Сигареву*, землю распашную и нераспашную, состоящую въ дачѣ деревни Пушкарской 20 десят. указной мѣры, или что слѣдовать будетъ, все безъ остатка, серебр., за 171 р. 43 к. Купчая писана на герб. листѣ въ 90 к. серебр.; пошлинъ съ 171 р. 43 к. взыскано 6 р. 86 к. серебр.

17247. 1841 г. Апрѣля 16. Совершена купчая, отъ переселяющагося въ Саратовскую губернію, Ефремовскаго уѣзда села Староголынскихъ казеннаго крестьянина Козмы Захарова *Шепилова*, на проданную имъ того жъ села ка-

зенному крестьянину Моисею Антонову *Шумскому*, землю, состоящую въ дачѣ села Старогольскихъ распашную и распашную, всего 11 десят. указной мѣры, или что слѣдовать будетъ, все безъ остатка, серебр. за 94 р. 30 к. Купчая писана на герб. листѣ въ 90 к. серебр.; пошлинъ съ 94 р. 30 к. взыскано 3 р. 88 к. серебр.

17248. 1841 г. Апрѣля 17. Совершена купчая, отъ переселяющихся въ Саратовскую губернію, Ефремовскаго уѣзда деревни Полозаголичной казенныхъ крестьянъ: Егора Никитина, Петра Фатѣева, Марьи Егоровой, Тимоѳея Семенова и Ѳедота Филиппова *Завалишиныхъ*, на проданную или той же деревни казеннымъ крестьянамъ: Петру Денисову, Афанасью Иванову, Григорью Андрееву, Козмѣ Климонтову *Завалишинымъ*, землю распашную и нераспашную, состоящую въ дачахъ Полозаголичной, Пушкарской и Карчагиной 28 десят., серебр. за 285 р. 71 к. Купчая писана на герб. листѣ въ 90 к. серебр.; пошлинъ съ 285 р. 71 к. взыскано 11 р. 43 к. серебр.

17249. 1841 г. Апрѣля 17. Совершена купчая, отъ казенныхъ крестьянъ Ефремовскаго уѣзда села Каменскаго отъ однодворца Афанасья Филимонова *Везовитина* и переселяющихся въ Саратовскую губернію Ѳедора Гурѣева *Дмитріева*, на проданную ими того жъ села казенному крестьянину Панфилу Семенову *Хлопотину*, землю распашную и нераспашную, состоящую въ дачѣ села Каменскаго 8 десят. указной мѣры, серебр. за 142 р. Купчая писана на герб. листѣ въ 30 к. серебр.; пошлинъ съ 142 р. взыскано 5 р. 68 к. серебр.

17250. 1841 г. Апрѣля 18. Совершена купчая, отъ переселяющихся въ Оренбургскую губернію, казенныхъ крестьянокъ Ефремовскаго уѣзда деревни Вышней Хмѣлевой Марины Елистратовой *Резанцовой* и Дарьи Елистратовой *Ериминой*, на проданную ими той же деревни казеннымъ крестьянамъ Давыду Петрову и Афанасью Сергѣеву *Малыгинымъ*, землю распашную и нераспашную, состоящую въ дачахъ села Хмѣлеваго и деревни Вышней Хмѣлевой 5 десят. указной мѣры, или что слѣдовать будетъ, все безъ остатка, серебр. за 142 р. Купчая писана на герб. листѣ въ 30 к. серебр.; пошлинъ съ 142 р. взыскано 5 р. 68 к. серебр.

17251. 1841 г. Апрѣля 22. Совершена купчая, отъ переселяющагося въ Саратовскую губернію, Ефремовскаго уѣзда села Каменскаго казеннаго крестьянина Бориса Тимоѳеева *Вистрикова*, на проданную имъ села Георгіевскаго, Закопы тожъ казенному крестьянину Ивану Минову *Поволяеву*, землю, состоящую въ дачѣ села Каменскаго распашную и нераспашную, всего 29 десят. указной мѣры, или что слѣдоватъ будетъ все безъ остатка, серебр. за 285 р. 71 к. Купчая писана на герб. листѣ въ 90 к. серебр.; пошлинъ съ 285 р. 71 к. взыскано 11 р. 43 к. серебр.

17252. 1841 г. Апрѣля 22. Совершена купчая, отъ переселяющагося въ Саратовскую губернію, Ефремовскаго уѣзда деревни Юдинки казеннаго крестьянина Агапа Сергѣева *Гранкина*, на проданную имъ той же деревни казеннымъ крестьянамъ: Ѳедору, Моисею и Егору Кондратьевымъ *Гранкинымъ*, землю распашную и нераспашную, состоящую Ефремовскаго уѣзда въ дачѣ деревни Юдинки 3 десят. указной мѣры, или что слѣдовать будетъ, все безъ остатка, серебр. за 27 р. Купчая писана на герб. листѣ въ 30 к. серебр., пошлинъ съ 27 р. взыскано 1 р. 8 к. серебр.

17253. 1841 г. Апрѣля 23. Совершена купчая, отъ переселяющихся въ Саратовскую губернію, Ефремовскаго уѣзда деревни Новоселокъ казенныхъ крестьянъ Якова Григорьева и Аникія Евсѣева *Брыксиныхъ*, на проданную ими той же деревни казенному крестьянину Алексѣю Васильеву *Петрову*, землю распашную и нераспашную, состоящую Ефремовскаго уѣзда въ дачѣ деревни Новоселокъ 11 десят. 3 осьминника, или что слѣдовать будетъ все безъ остатка, серебр. за 103 р. Купчая писана на герб. листѣ въ 30 к. серебр.; пошлинъ съ 103 р. взыскано 4 р. 12 к. серебр.

17254. 1841 г. Апрѣля 23. Совершена купчая, отъ переселяющихся въ Саратовскую губернію, Ефремовскаго уѣзда деревни Меньшой Заголичной казенныхъ крестьянъ Трофима Евтифеева и Акима Захарова *Стѣнкиныхъ*, на проданную ими села Каменскаго казенному крестьянину Кудину Ильину *Воробьеву*, землю распашную и нераспашную, состоящую въ дачѣ села Каменскаго 20 десят. указной мѣры, или что слѣдовать будетъ, все безъ остатка, серебр. за 172 р. Купчая писана на герб. листѣ въ 90 к. серебр., пошлинъ съ 172 р. взыскано 6 р. 87 к. серебр.

Тульской губерніи въ Крапивенскомъ Уѣздномъ Судѣ:

17255. 1841 г. Апрѣля 28. Совершена закладная, Поручикомъ Никаноромъ Алексѣевымъ *Сухотинымъ*, на занятые имъ у Титулярнаго Совѣтника Николая Васильева *Сухотина*, серебр. 857 р. подъ залогъ недвижимаго имѣнія, состоящаго Крапивенскаго уѣзда при селѣ Прудахъ пахатной и непахатной земли 60 десят. Закладная писана на герб. листѣ въ 1 р. 80 к. серебр., съ акта взыскано 3 р. серебр., того жъ числа.

17256. 1841 г. Мая 3. Совершена закладная, Богородицкимъ 3-й гильдіи купцомъ Егоромъ Алексѣевымъ *Мерцаловымъ*, на занятые имъ у опекуна умершаго Титулярнаго Совѣтника Ивана *Морозова*, малолѣтныхъ дѣтей, Поручика Александра Сергѣева *Воейкова*, серебр. 857 р., подъ залогъ состоящаго въ г. Богородицкѣ на Воронежской улицѣ въ 25-мъ кварт. на 1-мъ мѣстѣ деревяннаго на каменномъ фундаментѣ дома. Закладная писана на герб. листѣ въ 1 р. 80 к. серебр., съ акта взыскано 3 р. серебр., того жъ числа.

17257. 1841 г. Мая 26. Совершена купчая, на продажу Штабсъ-Капитаншею Пе-

лагеею Игнатьевою *Терентьевою,* Крапивенскому мѣщанину Ивану Максимову *Овчинникову*, состоящаго въ г. Крапивнѣ 12-го кварт. подъ № 4-мъ каменнаго дома, серебр. за 50 р. Купчая писана на герб. листѣ въ 90 к. серебр.; пошлинъ съ суммы взято 2 р. съ акта 3 р. серебр., того жъ числа.

17258. 1841 г. Мая 26. Совершена купчая, на продажу Тульскою мѣщанкою Марьею Петровою *Заикиною*, Крапивенскому мѣщанину Данилѣ Алексѣеву *Глаголеву*, состоящаго въ г. Крапивнѣ 41-го кварт. на 8-мъ мѣстѣ деревяннаго дома, серебр., за 86 р. Купчая писана на герб. листѣ въ 90 к. серебр.; пошлинъ съ суммы взыскано 3 р. 44 к. съ акта 3 р. серебр., того жъ числа.

Тульской губерніи въ Богородицкомъ Уѣздномъ Судѣ.

17259. 1841 г. Мая 13. Совершена купчая, Богородицкимъ купеческимъ сыномъ Спиридономъ Григорьевымъ *Молчановымъ*, на проданныя имъ Богородицкому купеческому сыну Матвѣю Іевлеву *Ушакову*, состоящія г. Богородицка два усадебныя мѣста 1-е въ 37-мъ кварт. подъ № 4-мъ и 2-е того же кварт. подъ № 8-мъ съ выстроеннымъ на оныхъ мѣстахъ ветхимъ деревяннымъ домомъ и надворною постройкою, серебр. за 150 р. Купчая писана на герб. листѣ въ 3 р.; пошлинъ съ суммы взято 6 р. актовыхъ 2 р. 86 к. серебр., того жъ числа.

Тульской губерніи въ Новосильскомъ Уѣздномъ Судѣ.

17260. 1841 г. Мая 23. Совершена купчая, Ефремовской округи Дмитріевской волости села Залѣснаго отъ вдовы однодворки Елены Лазаревой и сына ея однодворца Ивана Абрамова *Суховаловыхъ*, данная ими того жъ села Залѣснаго Священнику Никитѣ Ѳедотову *Петровскому*, на проданную первыми послѣднему съ дозволенія окружнаго управленія по случаю переселенія ихъ въ Оренбургскую губернію, землю, состоящую въ томъ же селѣ въ разныхъ дачахъ 20 десят. и что на ихъ часть оказаться можетъ, безъ остатка, за 285 р. серебр. Купчая писана на герб. листѣ въ 90 к. серебр.; пошлинъ принято 11 р. 40 к. съ акта 3 р. серебр., того жъ числа.

Ярославской губерніи въ Романово-Борисоглѣбскомъ Уѣздномъ Судѣ.

17261. 1841 г. Мая 30. Отъ Романово-Борисоглѣбской мѣщанки Степаниды Харитоновой *Пищальниковой*, совершена купчая, на проданную ею тамошнему же купцу Григорью Александрову *Фалгину*, состоящую г. Романово-Борисоглѣбска 1-й Ч. въ 38-мъ кварт. въ Архангельскомъ приходѣ по Укленнской и Архангельской улицамъ пустопорожную землю, мѣрою коей по Укленнской и въ заднемъ концѣ по 3, а по Архангельской и въ противоположной оной сторонѣ по 32 саж., серебр. за 70 р. Купчая писана

на герб. листъ въ 90 к. серебр.; съ 70 р. взыскано пошлинъ 2 р. 80 к. съ акта 3 р. серебр., того жъ числа.

17262. 1841 г. Мая 30. Выдана данная, Романово-Борисоглѣбской мѣщанкѣ Аннѣ Васильевой *Гурьевой*, на купленную ею въ Ярославскомъ Губернскомъ Правленіи съ публичнаго торга, принадлежавшую тамошнимъ купцу Никитѣ и брату его мѣщанину Ивану Ѳедоровымъ *Селиверстовымъ*, пустопорожную землю, состоящую г. Романово-Борисоглѣбска 2-й Ч. въ 6-мъ кварт. въ Воскресенскомъ приходѣ на лицо торговой площадки, коей мѣрою въ ширину по улицѣ 9 саж. и 7 четвертей, въ зади 10 саж., въ длину же 30 саж., серебр. за 252 р. Данная писана на герб. листъ въ 90 к. серебр.; взыскано пошлинъ 10 р. 8 к. съ акта 3 р. серебр., того жъ числа.

17263. 1841 г. Іюня 3. Выдана данная, свободному хлѣбопашцу Астіону Егорову *Щукину*, на отданный ему, должника тамошняго мѣщанина Максима Семенова *Грибкова*, въ искъ его Щукина, деревянный старый домъ съ надворнымъ строеніемъ и землею, состоящій г. Романово-Борисоглѣбска 2-й Ч. 3-го кварт. по Рыбинской улицѣ, земли жъ мѣрою по улицѣ и въ заднемъ концѣ по 6 саж. съ 2 арш., а внутрѣ кварт. 7 саж., за 55 р. серебр. Данная писана на герб. листъ въ 90 к. серебр.; съ суммы взыскано пошлинъ 2 р. 20 к. съ акта 3 р. серебр., того жъ числа.

17264. 1841 г. Іюня 13. Изъ дворянъ отъ дѣвицы Марьи Гавриловой *Баукѣевой*, совершена купчая, на проданное ею Дѣйствительной Тайной Совѣтницѣ Графинѣ Аграфенѣ Ивановнѣ *Хвостовой*, урожденной Княжны Горчаковой, недвижимое имѣніе, состоящее Романово-Борисоглѣбскаго уѣзда въ селѣ Зубаревѣ пахатной и сѣнокосной земли $28\frac{1}{2}$ десят. и въ отхожей пустоши называемой Кагалка или Каговка сѣнокосной земли $1\frac{1}{2}$ десят., а всего 30 десят., серебр. за 300 р. Купчая писана на герб. листъ въ 90 к. серебр., съ суммы взыскано пошлинъ 12 р. съ акта 3 р. серебр., того жъ числа.

От Эстляндскаго Оберъ-Ландгерихта объявляется:

17265. 1840 г. Іюня 7. Въ оный Оберъ-Ландгерихтъ предъявленъ г. Манрихтеромъ и кавалеромъ Барономъ Карломъ *фонъ-Деллингсгаузеномъ*, заключенный 13 Марта 1840 г. между г-жею Гакенрихтершею Натальею *фонъ-Денъ*, урожденною Лезедовою, съ заступленіемъ супруга, яко закладодательницею съ одной стороны и имъ яко закладопринимателемъ съ другой стороны закладный контрактъ, по которому упомянутый г. Манрихтеръ и кавалеръ Баронъ Карлъ фонъ-Деллингсгаузенъ отъ г-жи Гакенрихтерши Натальи фонъ-Денъ урожденной Лезедовой, принялъ въ закладъ по антихретическому праву (съ правомъ пользованія) записанную на имя ея яко собственность, состоящую Вирскаго уѣзда въ Кирхшпилѣ ст. Якоби мызу Куллину съ подмызкомъ Пукою и со всѣми прочими принад-

лежностями, равно какъ и съ инвентаріею, на 3 слѣдующіе съ ряду года, считая съ 10 Марта 1840 г. за закладныя деньги 37,000 р. серебр., съ правомъ закладный контрактъ сей отсрочивать до 9 лѣтъ, слѣдовательно по 10-е Марта 1849 г., съ соблюденіемъ законныхъ предписаній, какъ и обратить оный въ теченіе закладныхъ годовъ, со взносомъ пошлинныхъ денегъ въ купчій контрактъ, 1 Марта сего 1841 г. опредѣлено: записать оный въ ономъ Оберъ-Ландгерихтѣ. Свидѣтельство объ утвержденіи выдано 6 Марта сего 1841 г. подъ контрактомъ писаннымъ на герб. листѣ въ 90 р. серебр.; пошлинъ за записаніе взято 3 р. серебр.

17266. 1840 г. Ноября 23. Въ оный Оберъ-Ландгерихтъ предъявленъ со стороны ИМПЕРАТОРСКО-Россійскаго Двора Каммергера Статскаго Совѣтника и кавалера Барона Эрнста *фонъ-Унгернъ-Штернберга*, заключенный 28 Іюня 1840 г. между вдовою Коллежскою Совѣтницею Баронессою Юліею *фонъ-Розенъ*, урожденною фонъ-Толь, за себя и яко опекунщею малолѣтной дочери своей, съ заступленіемъ судебно назначеннаго заступника и со опекуна г. бывшаго Секретаря Дворянства и кавалера Фромгольда фонъ-Гельфрейха и съ согласіемъ всѣхъ совершеннолѣтнихъ дѣтей ея, яко закладодательницею съ одной стороны и имъ Каммергеромъ Барономъ Эрнстомъ фонъ-Унгернъ-Штернбергомъ, яко закладопринимателемъ съ другой стороны, и въ разсужденіи интереса малолѣтныхъ одобренный Эстляндскимъ Земскимъ Сиротскимъ Судомъ закладный контрактъ, по которому Каммергеръ, Статскій Совѣтникъ и кавалеръ Баронъ Эрнстъ фонъ-Унгернъ-Штернбергъ отъ вдовы Коллежской Совѣтницы Юліи Баронессы фонъ-Розенъ, урожденной фонъ-Толь, принялъ въ закладъ по антихретическому праву, съ правомъ пользованія, состоящія Іервскаго уѣзда въ кирхшпилѣ Св. Маріи Магдалины мызы Вейнгервенъ и Рамму со всѣми принадлежностями и съ инвентаріею на 3 слѣдующіе съ ряду года, считая съ 23 Апрѣля 1840 г. за закладныя деньги 54,286 р. серебр., съ правомъ нетолько отсрочивать сей закладный контрактъ до 9-ти лѣтъ, слѣдовательно по 23 Апрѣля 1849 г. законнымъ порядкомъ, но и обратить оный во время закладнаго владѣнія въ купчій контрактъ, со взносомъ пошлинныхъ денегъ, 29 Января сего 1841 г. опредѣлено: записать оный. Свидѣтельство о утвержденіи выдано 28 Февраля сего 1841 г. подъ контрактомъ писаннымъ на герб. листѣ въ 120 р. серебр., за записаніе взыскано 6 р. серебр.

17267. 1841 г. Января 15. Предъявленъ въ оный Оберъ-Ландгерихтъ Капитаномъ и кавалеромъ Барономъ Отто *фонъ-Розеномъ*, заключенный 30 Ноября 1840 г. между Капитанъ-Лейтенантшею Анною *Изъѣдиновою*, урожденною Баронессою фонъ-Розенъ, съ заступленіемъ супруга ея и имъ купчій контрактъ, по которому Капитанъ и кавалеръ Баронъ Отто фонъ-Розенъ купилъ отъ Капитанъ-Лейтенантши Анны Изъѣдиновой, урожденной Баронессы фонъ-Розенъ, записанную на имя ея, состоящую Вирскаго уѣзда въ Вайварискомъ кирхшпилѣ мызу Гросъ-Сольдину со всѣми принадлежностями, съ инвентаріею и проч. за 13,000 р. серебр. и 15 Февраля сего 1841 г. опредѣлено: записать оный, выданная 25 Февраля сего 1841 г. подъ контрактомъ крѣ-

постъ писана на герб. листѣ въ 27 р. серебр.; пошлинъ взыскано 520 р. и за записаніе 3 р. серебр.

17268. 1841 г. Января 15. Предъявленъ въ оный Оберъ-Ландгерихтъ, отставнымъ Генералъ-Маіоромъ и кавалеромъ Александромъ *фонъ-Эссеномъ*, заключенный 11 Сентября 1840 г. между вдовою г-жею Манрихтеріею Аннетою *фонъ-Баумгартенъ*, урожденною фонъ-Клейстъ, за себя и яко опекуншею малолѣтныхъ дѣтей ея съ приглашеніемъ судебно назначеннаго заступника и соопекуна ея, г-на Секретаря Дворянства Рейнгольда *фонъ-Штральборна*, равно какъ и съ приглашеніемъ всѣхъ совершеннолѣтнихъ дѣтей ея, яко закладодательницею съ одной стороны, и имъ Генералъ-Маіоромъ Александромъ фонъ-Эссеномъ яко закладопринимателемъ съ другой стороны и въ разсужденіи интереса малолѣтныхъ одобренный Эстляндскимъ Земскимъ Сиротскимъ Судомъ закладный контрактъ, по которому упомянутый Генералъ-Маіоръ и кавалеръ Александръ фонъ-Эссенъ отъ вдовы г. Манрихтерши Аннеты фонъ-Баумгартенъ, урожденной фонъ-Клейстъ, принялъ въ закладъ по антихретическому праву (съ правомъ пользованія) состоящую Іервскаго уѣзда въ кирхшпилѣ Ст. Іоаннисѣ мызу Вехмутъ, также присоединенную къ оной мызѣ, тамъ же состоящую землю Селликюль со всѣми принадлежностями и угодьями оныхъ, за исключеніемъ отдѣленнаго отъ мызы Вехмута къ мызѣ Кардинѣ сѣнокоса названнаго Луиски съ господскою инвентаріею и проч. на 3 слѣдующіе съ ряду года, считая съ 23 Апрѣля 1841 г. за закладныя деньги 110,000 р. серебр., съ правомъ не только отсрочивать сей закладный контрактъ до 9-ти лѣтъ, слѣдовательно по 23 Апрѣля 1850 г. съ соблюденіемъ законныхъ предписаній, но и обратить оный въ теченіе закладнаго владѣнія со вносомъ указныхъ пошлинныхъ денегъ, податей и издержекъ въ купчій контрактъ, 25 Февраля сего 1841 г. опредѣлено: записать оный въ ономъ Оберъ-Ландгерихтѣ. Свидѣтельство о утвержденіи выдано 26 Февраля сего 1841 г. подъписаннымъ на герб. листѣ въ 240 р. серебр. контрактомъ, за записаніе взыскано 6 р. серебр.

17269. 1841 г. Февраля 20. Подано въ оный Оберъ-Ландгерихтъ Его Сіятельствомъ, Сенаторомъ, Президентомъ Евангелическо-Лютеранской Генеральной Консисторіи, Тайнымъ Совѣтникомъ и кавалеромъ Павломъ *фонъ-Тизенгаузеномъ*, прошеніе объ обращеніи заключеннаго 15 Сентября 1831 г. между г. тогдашнимъ Манрихтеромъ Графомъ Иваномъ *фонъ-Стенбокомъ*, яко закладодателемъ и имъ яко закладопринимателемъ, закладнаго контракта въ купчій контрактъ, оный закладной контрактъ заключенъ былъ о состоящей Гарріенскаго уѣзда въ Іерденскомъ кирхшпилѣ мызѣ Селли и Койкъ со всѣми прочими принадлежностями и съ инвентаріею, съ платежемъ закладныхъ денегъ 173,000 р. асс. на 10 слѣдующихъ съ ряду лѣтъ, считая съ 15 Марта 1832 г., каковый контрактъ однако жъ симъ судилищемъ утвержденъ съ ограниченіемъ, что десяти-лѣтній срокъ закладыванія имѣетъ быть сокращенъ по указу Правительствующаго Сената 14 Декабря

1831 г. на 3 г. и въ послѣдствіи времени два раза отсроченъ былъ законнымъ образомъ отъ 3-хъ до 3-хъ годовъ и по взносѣ указныхъ пошлинныхъ денегъ съ 173,000 р. асс. или 49,428 р. 57$\frac{1}{7}$ к. серебр., асс. 6,920 р. или серебр. 1,977 р. 14$\frac{2}{7}$ к., 18 Марта сего 1841 г. опредѣлено: снисходить на оное прошеніе и означенную мызу записать на имя его Сіятельства, Сенатора, Тайнаго Совѣтника и кавалера Графа Павла фонъ-Тизенгаузена, яко собственность его въ потомственное владѣніе. Крѣпость выдана 22-го Марта сего 1841 г. подъ контрактомъ писаннымъ на герб. листѣ въ 600 р., за записаніе взято 3 р. серебр.

17270. 1841 г. Марта 1. Подано въ оный Оберъ-Ландгерихтъ отставнымъ Артиллеріи Поручикомъ и кавалеромъ Вильгельмомъ *фонъ-Генрнетомъ*, прошеніе, объ обращеніи заключеннаго 5-го Марта 1831 г. между отставнымъ Подполковникомъ и кавалеромъ Барономъ Георгіемъ *фонъ-Ферзеномъ*, закладодателемъ и г. Гергардомъ *фонъ-Кюгельгеномъ*, закладопринимателемъ, о состоящей Викскаго уѣзда въ Гольденбекскомъ кирхшпилѣ мызѣ Ферзенау, названной прежде Муррасъ, со всѣми принадлежностями, однако за исключеніемъ давно уже отдѣленной отъ оной принадлежности Нейнгаль, какъ и съ инвентаріею, на 10 слѣдующихъ съ ряду лѣтъ, съ платежемъ закладныхъ денегъ 63,700 р. асс., изъ коихъ 3,000 р. асс. изчислены за инвентарію закладнаго контракта, который послѣднимъ г. фонъ-Кюгельгеномъ переданъ упомянутому отставному Артиллеріи Поручику и кавалеру Вильгельму фонъ-Гернету заключеннымъ съ нимъ 8-го Сентября 1836 г. закладнымъ передаточнымъ контрактомъ, на остальные еще закладные годы, съ платежемъ передаточныхъ закладныхъ денегъ 63,800 р. асс., изъ коихъ 3,000 р. асс. изчислены за инвентарію, въ купчій контрактъ и по взносѣ г. просителемъ пошлинныхъ денегъ добровольно съ передаточной закладной суммы 63,800 р. асс. или 18,228 р. 57$\frac{1}{7}$ к. серебр., въ оный Оберъ-Ландгерихтъ 2,552 р. асс. или серебр. 729 р. 14$\frac{2}{7}$ к., 18 Марта сего 1841 г. опредѣлено: снисходить на оное прошеніе и по сему означенную мызу записать на имя отставнаго Артиллеріи Поручика и кавалера Вильгельма фонъ-Гернета, яко собственность его въ потомственное владѣніе. Крѣпость выдана 26 Марта сего 1841 г. подъ контрактомъ, писаннымъ на герб. листѣ въ 140 р., за записаніе взыскано 3 р. серебр.

17271. 1841 г. Марта 12. Подано въ оный Оберъ-Ландгерихтъ отставнымъ Подполковникомъ и кавалеромъ Карломъ *фонъ-Людеромъ*, прошеніе объ обращеніи заключеннаго 12 Марта 1831 г. между г. тогдашнимъ Гакенрихтеромъ Графомъ Карломъ Густавомъ *фонъ-Ребиндеромъ*, закладодателемъ и имъ закладопринимателемъ, закладнаго контракта въ купчій контрактъ, оный закладный контрактъ заключенъ былъ о состоящей Іервскаго уѣзда въ Ампельскомъ кирхшпилѣ мызѣ Керраферъ со всѣми принадлежности и съ инвентаріею съ платежемъ закладныхъ денегъ 150,000 р. асс., изъ коихъ 12,000 р. асс. изчислены за инвентарію на 10 слѣдующихъ съ ряду лѣтъ, считая съ 25 Апрѣля 1831 г. и по взносѣ указныхъ пошлинныхъ

денегъ съ 150,000 р. асс. или 42,857 р. 14$\frac{2}{7}$ к. серебр., въ оный Оберъ-Ландгерихтъ асс. 600 р. или серебр., 1714 р. 28$\frac{4}{7}$ к., 19 Марта сего 1841 г. опредѣлено: снисходить на оное прошеніе и означенную мызу записать на имя Подполковника и кавалера Карла фонъ-Людера яко собственность его въ потомственное владѣніе. Крѣпость выдана 24 Марта 1841 г. подъ контрактомъ, писаннымъ на герб. листѣ въ 300 р., за записаніе взято 3 р. серебр.

Виленской губерніи въ Ковенскомъ Городовомъ Магистратѣ:

17272. 1841 г. Марта 26. Совершена купчая, бывшимъ Ковенскимъ Градскимъ главою Данилою и женою его Луизою *Виленирщами*, на проданный ими Ковенскому *Эвангелическому Обществу и церкви*, огородъ въ г. Ковнѣ состоящій, пространствомъ длиною 20, а шириною 10 саж., за 120 р. серебр. Купчая писана на герб. листѣ въ 90 к. серебр.; пошлинъ съ 120 р. взыскано 4 р. 80 к. съ акта 3 р. серебр., того жъ числа.

17273. 1841 г. Апрѣля 17. Отъ Жосельскихъ мѣщанъ Ковенскаго уѣзда Евреевъ: Лейбы, Шаи и Яліяша *Шліомовичей*, явлена купчая, совершенная въ ономъ Магистратѣ 1840 г. Апрѣля 16, данная имъ Жосельскому мѣщанину Еврею Іоселю Эліяшевичу *Вильку* на проданный первыми послѣднему деревянный домъ съ ледникомъ въ мѣстечкѣ Жослях Ковенскаго уѣзда состоящій, за 200 р. серебр. Купчая писана на герб. листѣ въ 90 к. серебр.; пошлинъ съ 200 р. взыскано 8 р. съ акта 3 р. серебр.

Гродненской губерніи въ Слонимскомъ Городовомъ Магистратѣ:

17274. 1841 г. Января 13. Отъ Еврея Вигдера Шмерковича *Шмаевскаго*, совершена дарственная запись, данная имъ сыну своему Лейбѣ, на подаренную первымъ послѣднему половину дома, въ г. Слонимѣ на Жировицкой улицѣ расположеннаго. Дарственная запись писана на герб. листѣ въ 90 к. серебр.; при совершеніи взыскано съ акта 3 р. серебр.

17275. 1841 г. Января 22. Совершена купчая, отъ жителей мѣстечка Рожаны: Абрама, Довида и Янкеля Шліомовичей *Левитановъ*, данная ими содержателю Рожанской почтовой станціи *Абрамовичу*, на продажу первыми послѣднему деревяннаго стараго дома, въ мѣстечкѣ Рожанѣ состоящаго, за 120 р. серебр. Купчая писана на герб. листѣ въ 90 к. серебр.; пошлинъ съ 120 р. при совершеніи взято 4 р. 40 к. съ акта 3 р. серебр.

17276. 1841 г. Января 23. Совершена купчая, Слонимскими Евреями Мовшею Зимеліовымъ и его женою Ривкою *Генштейнами*, данная ими Еврею Ниселю Вонеровичу *Всемюбскому*, на продажу первыми послѣднему деревяннаго дома, въ г. Слонимѣ подъ № 264-мъ состоящаго съ двумя при ономъ лавочками, ледникомъ и чиншовымъ подъ онымъ строеніемъ и плацомъ, за

300 р. серебр. Купчая писана на герб. листѣ въ 90 к. серебр.; при совершенiи взыскано пошлинъ 12 р. съ акта 3 р. серебр.

17277. 1841 г. Февраля 6. Совершена купчая, Слонимскими гражданами Иваномъ и Марьянною *Мальчевскими*, да мѣщанкою Марцiянною *Ярошевскою*, данная ими Слонимскому обывателю Еврею Измаху Ельяшевичу и женѣ его Бломѣ *Ельяшевымъ*, на продажу первыми послѣднему деревяннаго дома, въ г. Слонимѣ подъ № 236-мъ состоящаго, за 200 р. серебр. Купчая писана на герб. листѣ въ 90 к. серебр.; при совершенiи взыскано пошлинъ 8 р. съ акта 3 р. серебр.

17278. 1841 г. Февраля 12. Совершена купчая, отъ дворянина Матвѣя Антонова *Суходольскаго*, данная имъ мѣстечка Здзенцiола Еврею Мордуху Пинхелевичу *Орлинскому*, на продажу первымъ послѣднему деревяннаго дома съ анбаромъ и прочею принадлежностiю, въ мѣстечкѣ Здзенцiолѣ состоящею, за 100 р. серебр. Купчая писана на герб. листѣ въ 90 к. серебр.; при совершенiи взыскано пошлинъ 4 р. съ акта 3 р. серебр.

17279. 1841 г. Февраля 18. Совершена купчая, Слонимскимъ обывателемъ Абрамомъ Шишмоневичемъ *Каплянскимъ*, данная имъ Еврею Шмеркѣ Шимоновичу *Порозовскому*, на продажу первымъ послѣднему половину деревяннаго дома, съ прочею принадлежностiю, въ г. Слонимѣ состоящаго, за 30 р. серебр. Купчая писана на герб. листѣ въ 90 к. серебр.; при совершенiи взыскано пошлинъ 1 р. 20 к. съ акта 3 р. серебр.

17280. 1841 г. Апрѣля 23. Совершена дарственная запись, Слонимскими обывателями Бернардомъ и Марьянною *Винобергами*, данная ими дочери своей вдовѣ Губернской Секретаршѣ Каролинѣ *Сорочинской*, на подаренный первыми послѣдней домъ съ плацомъ, въ г. Слонимѣ на Панасовской улицѣ состоящiй. Дарственная запись писана на герб. листѣ въ 3 р.; при совершенiи взято съ акта 3 р. серебр.

Гродненской губернiи въ Новогрудскомъ Городовомъ Магистратѣ.

17281. 1841 г. Iюня 30. Отъ жителя г. Новогрудска Израиля Хаимовича *Черкоса*, явлена трехъ-годичная закладная, совершенная въ ономъ Магистратѣ того жъ Iюня 12, данная имъ Еврею Хаиму Элiовичу *Кринскому*, на заложенное первымъ послѣднему недвижимое имѣнiе, каменную лавку, въ г. Новогрудкѣ подъ № 47-мъ состоящую, за 300 р. серебр. Закладная писана на герб. листѣ въ 90 к. серебр., взыскано съ акта 3 р. серебр.

Виленской губернiи въ Россiенской Городовой Ратушѣ:

17282. 1841 г. Апрѣля 16. Совершена купчая, обывателями г. Россiенъ Казими-

ромъ и Елеонорою *Биневичами*, данная ими помѣщицѣ Викторіи *Борткевичевой*, на проданный первыми послѣдней деревянный домъ съ пляцомъ, состоящій въ г. Россіенахъ при Сенаторской улицѣ, за 100 р. серебр. Купчая писана на герб. листѣ въ 90 к. серебр.; пошлинъ съ суммы взыскано 4 р. серебр., того жъ числа.

17283. 1841 г. Апрѣля 16. Совершена купчая, обывателями г. Россіенъ Іоселемъ Ицковичемъ *Зальцбергомъ* и женою его Фрейдою, данная ими обывателю того жъ г. Еврею Ицыку Эліяшевичу *Рабиновичу*, на проданный первыми послѣднимъ каменный двухъэтажный домъ, состоящій въ г. Россіенахъ при базарной площади отъ Сенаторской улицы, за 285 р. серебр. Купчая писана на герб. листѣ въ 90 к. серебр.; пошлинъ съ суммы взыскано 11 р. 40 к. серебр.

17284. 1841 г. Апрѣля 18. Евреями г. Россіенъ Фейгою Эліяшевою Янкеліовичевою *Лейбсоновою*, Эстерою Янкеліовою Нохимовою *Кревицовою* и Нохимомъ *Кревицомъ*, совершена купчая, данная ими Россіенскому Уѣздному Предводителю Дворянства Адольфу Адамову *Пржецишевскому*, на проданные первыми послѣднему 2 деревянные дома съ пляцомъ, состоящіе въ г. Россіенахъ при Сенаторской улицѣ, за 285 р. серебр. Купчая писана на герб. листѣ въ 90 к. серебр.; пошлинъ взыскано 11 р. 40 к. серебр.

17285. 1841 г. Апрѣля 24. Мортхелемъ Хаймовичемъ *Рабиновичемъ*, совершена купчая, данная имъ Россіенскому купцу Арію Калмановичу *Габріеловичу*, на проданную половину деревянной лавки, состоящей въ г. Россіенахъ въ лавочныхъ рядахъ съ пляцомъ, за 25 р. серебр. Купчая писана на герб. листѣ въ 90 к. серебр.; пошлинъ взято 1 р. серебр.

Виленской губерніи въ Ошмянской Городовой Ратушѣ.

17286. 1841 г. Іюня 4. Совершена купчая, дворянами Іосифатомъ и Уршулею *Абрамовичами*, данная ими Евреямъ: Китасіовцамъ Вульфу Лейбовичу *Жупраперу*, Кивѣ Мовшовичу *Шнейдеру*, Ицкѣ Гершоновичу *Пиктушанскому*, Янкелю Ицковичу *Тахорыкоту* и Шмуйлѣ Гафалу Янкеліовичу *Брудному*, на проданный домъ съ пляцомъ, состоящій въ г. Ошмянахъ на Виленской улицѣ, за 150 р. серебр. Купчая писана на герб. листѣ въ 90 р. серебр.; пошлинъ взыскано 6 р. за актъ 2 р. 85$\frac{5}{7}$ к. серебр., того жъ числа.

САНКТПЕТЕРБУРГСКІЯ СЕНАТСКІЯ ОБЪЯВЛЕНІЯ.

Издаваемыя къ Санктпетербургскимъ вѣдомостямъ каждую недѣлю по Вторникамъ и Пятницамъ. Подписная цѣна за годовое полученіе Сенатскихъ Объявленій 6 руб. серебромъ.

№ 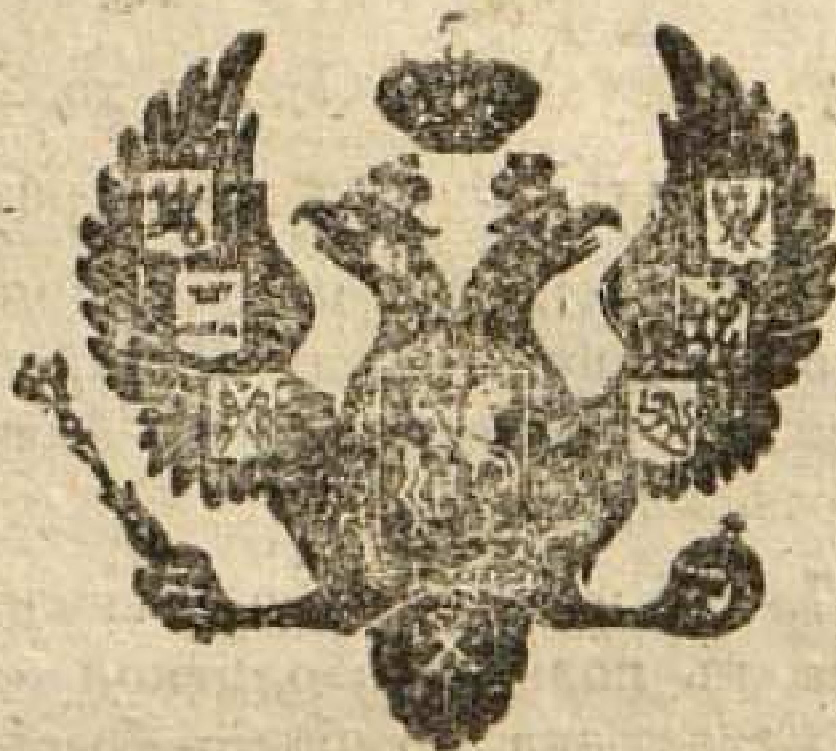 57.

Пятница, Іюля 18 дня 1841 года.

Примѣчаніе:
Печатаніе публикацій назначено:

1-я въ № 56, Вторникъ, Іюля 15-го 1841 г.
2-я въ № 57, Пятница, Іюля 18-го 1841 г.
3-я въ № 58, Вторникъ, Іюля 22-го 1841 г.

Статьи публикацій вообще раздѣляются на XVIII постоянныхъ разрядовъ, изъ коихъ первые семнадцать печатаются три раза, а послѣдній одинъ разъ.

ПУБЛИКАЦІЯ ВТОРАЯ.

Разрядъ I. О вступившихъ въ Правительствующій Сенатъ дѣлахъ, назначенныхъ къ сочиненію записокъ.
(Публикаціи нѣтъ.)

Разрядъ II. О вызовѣ для рукоприкладства подъ записками, выписками и экстрактами.

Тяжущимся по нижеозначеннымъ дѣламъ объявляется, чтобы явились сами, или прислали повѣренныхъ, для рукоприкладства подъ записками, въ положенный X т. св. зак. гражд. 1972-й ст. срокъ.

Правительствующаго Сената во 2-й Департаментъ:

По вступившимъ апелляціоннымъ изъ Гражданскихъ Палатъ дѣламъ:

16581. 1840 г. Августа 26, Смоленской, и записанному по настольному реэстру подъ № 169-мъ, о спорномъ между Подпрапорщикомъ Михайломъ *Коробановымъ* и Коллежскимъ Ассессоромъ Дмитріемъ *Болтинымъ* бѣгломъ крестьянинѣ Федотѣ Гавриловѣ.

16582. 1840 г. Ноября 17, Смоленской, объ отыскиваемой Подпоручикомъ Иваномъ *Длотовскимъ*, въ пользу малолѣтной своей дочери, изъ владѣнія Штабсъ-Капитана Савастіана *Бомбаліо-Домбровскаго* женкѣ Ульянѣ Алексѣевой съ семѣйствомъ.

16583. 1840 г. Октября 9, Смоленской, и записанному по настольному реэстру подъ № 189-мъ, о взыскиваніи Статскимъ Совѣтникомъ Княземъ Александромъ *Щербитовымъ* съ Секундъ-Маіора Александра *Загряжскаго*, Прапорщика Петра *Альбѣдинскаго* и компаніи, по содержанію ими въ Смоленской Губерніи съ 1827 по 1831 г. питейнаго откупа 7160 р.

16584. 1840 г. Іюля 15, Витебской, о свободѣ, отыскиваемой старообрядцами Никитою *Архиповымъ*, Логиномъ, Васильемъ *Ивановыми* и Савостьяномъ *Евстафьевымъ*, отъ Титулярнаго Совѣтника Вацлава *Коссова*.

Правительствующаго Сената въ 7-й Департаментъ:

По вступившимъ дѣламъ:

16585. 1840 г. Декабря 24, Московскаго Военнаго Генералъ-Губернатора, о взысканіи съ купца *Кумова* штрафа, за самовольную застройку выгонной земли, принадлежащей *городу Богородску*, подъ № 537.

16586. 1840 г. Декабря 20, Воронежскаго Военнаго Губернатора, объ отдѣленіи Валуйскаго уѣзда *села Богородицкаго въ дачѣ Затинской* помѣщикамъ земли особо отъ казенныхъ поселянъ, подъ № 532.

16587. 1838 г. Сентября 1, Воронежскаго Гражданскаго Губернатора, Бирючемскаго уѣзда села Прилѣпъ однодворцовъ: Федота, Филиппа, Давыда, Акима, Прокофья, Петра и Ксенофонта *Лапскихъ* и Филиппа *Калмыкова* съ однодворцемъ Александромъ *Куркинымъ* о 60 четв. земли, подъ № 34.

16588. 1840 г. Марта 9, его же, Коротоякскаго уѣзда села Терноваго Государственныхъ крестьянъ: Михайла, Сидора *Хорошиловыхъ*, Степана, Семена *Павловыхъ*, Андрея *Сотникова*, Петра *Семѣйкина*, Максима *Іевлева*, Андрея, Афанасія *Дыбовыхъ*, Тимофея, Тихона *Суботиныхъ*, Ивана и Ивана *Москалевыхъ*, о землѣ съ Государственными крестьянами тогожъ *села Терноваго*, имѣющими владѣніе оною на души, подъ № 315.

16589. 1841 г. Апрѣля 11, его же, объ отдѣленіи Валуйскаго уѣзда по *дачѣ Остаховой* помѣщикамъ отъ казенныхъ поселянъ земли особо, подъ № 645.

16590. 1841 г. Апрѣля 11, Кавказскаго Гражданскаго Губернатора, о взысканіи съ Титулярной Совѣтницы *Поповой*, Кизлярскимъ Комитетомъ улучшенія судоходства и укрѣпленія береговъ рѣки Терека, излишне перебранныхъ ею за отдачу въ заемъ для помѣщенія того Комитета денегъ, подъ № 651.

16591. 1840 г. Августа 26, Харьковскаго Гражданскаго Губернатора, объ оспариваемой *Валковскими казенными обывателями* отъ Коллежской Регистраторши *Демьянчиковой* землѣ съ лѣсною рощею, подъ № 438.

16592. 1840 г. Декабря 31, его же, Харьковскаго обывателя Андрея *Усс*, о завѣщанномъ обывателемъ *Хухолемъ* въ пользу Харьковской Вознесенской церкви дворѣ съ строеніемъ, оспариваемомъ цѣховою Анисьею *Поколенковою*, подъ № 543.

16593. 1841 г. Января 12, его же, о завлаженной будто бы Поручикомъ *Кордашевскимъ*, принадлежащей, *Сумскому обывательскому обществу* землѣ, въ числѣ 2 дес., подъ № 560.

16594. 1841 г. Марта 16, его же, о завладѣніи дворяниномъ Тимофеемъ *Григорьевымъ*, принадлежащей казеннымъ поселянамъ *слободы Хотомли* землею, подъ № 629.

16595. 1841 г. Февраля 3, Курскаго Гражданскаго Губернатора, о дворовомъ мѣстѣ, завѣщанномъ женою ямщика Курской Ямской слободы *Маслэнниковою* сыну ея Федору, подъ № 576.

16596. 1841 г. Февраля 24, его же, о спорной между канцеляристомъ *Аипилогосымъ* и однодворцами *Кременецкими* землѣ, подъ № 604.

16597. 1840 г. Апрѣля 16, Кавказскаго Областнаго Суда, крестьянъ Меркула и Авдотьи *Леоновыхъ*, ищущихъ вольности изъ владѣнія наслѣдниковъ умершаго Есаула Антона *Гетманова*, подъ № 340.

Изъ Гражданскихъ Палатъ:

16598. 1840 г. Апрѣля 3, Курской, Старооскольской купчихи Анисьи *Москалевой*, урожденной Головиной, о утвержденіи за нею двороваго мѣста съ домомъ

и лавками, состоящаго въ городѣ Старомъ-Осколѣ, купленнаго ею у умершаго отца ея купца Ермила *Головина*, подъ № 329.

16599. 1840 г. Іюня 19, оной же, ищущаго вольности Василья *Шмигуновскаго*, изъ владѣнія помѣщиковъ *Домбровскихъ*, подъ № 386.

16600. 1840 г. Сентября 10, Калужской, мѣщанина Николая *Медынцова* съ купцомъ Корнѣемъ *Богдановымъ* объ имѣніи, оставшемся послѣ перваго сестры, а послѣдняго жены Пелагеи, подъ № 450.

16601. 1840 г. Ноября 13, Воронежской, опекунши малолѣтныхъ дѣтей своихъ, Артиллеріи Подпоручицы Елены *Гриневой*, о ищущемъ вольности изъ владѣнія отца помянутыхъ малолѣтныхъ крестьянинѣ Борисѣ *Герасимовѣ*, съ семействомъ, подъ № 498.

16602. 1840 г. Ноября 16, Московской, 1-го Департамента, двороваго человѣка Ларіона *Иванова*, ищущаго вольности изъ владѣнія Ротмистра Валентія *Эймонта*, подъ № 504.

16603. 1840 г. Декабря 10, оной же, Поручика Якова *Аничкова*, о взыскиваемыхъ имъ съ Надворнаго Совѣтника Доминика *Жилярди* 3,949 р., за продержаніе болѣе 10 лѣтъ въ безгласности десяти заемныхъ писемъ, принадлежавшихъ умершему дяди его, Губернскому Секретарю *Рушко*, подъ № 522.

16604. 1841 г. Января 4, Курской, Генералъ-Маіора Князя Андрея *Голицына*, объ отдачѣ ему билетовъ, представленныхъ въ Курскую Казенную Палату управляющимъ его питейными сборами, купцомъ *Голофтеевымъ*, на 11,563 р., подъ № 549.

16605. 1841 г. Марта 12, Нижегородской, Сергачскаго уѣзда деревни Трехъ-Озеръ Татаръ Камбяра и Тиминдяра *Якъевыхъ* съ Татариномъ Абдульмяжитомъ *Малгушеевымъ*, о землѣ, подъ № 626.

Санктпетербургской Палаты Гражданскаго Суда въ 1-й Департаментъ.

16606. Опекуны, опредѣленные Кинишемскимъ Сиротскимъ Судомъ къ имѣнію и наслѣдникамъ умершихъ Кинишемскихъ купцовъ: Гаврилы, Ивана и Петра *Грязновыхъ*, купцы: Дмитрій *Дехтеревъ* и Иванъ *Шиповъ*, или повѣренный его Шипова мѣщанскій сынъ Петръ *Стрежневъ*, по дѣлу, о раздѣлѣ капитала между наслѣдниками умершихъ купцовъ Грязновыхъ.

Во Владимірскую Палату Гражданскаго Суда.

16607. Муромскій мѣщанинъ Дмитрій Гавриловъ *Калининъ*, а въ случаѣ смерти наслѣдники его, или ихъ повѣренные, по дѣлу, о устроеніи означеннымъ Калининымъ сестеръ своихъ Муромскихъ мѣщанокъ: Анну *Капустину*, Настасью *Мичурину*, Матрену *Серебреникову* и Прасковью *Королькову*,

отъ наслѣдства въ имѣніи, оставшимся послѣ отца ихъ умершаго Муромскаго мѣщанина Гавріилы *Калинина*.

Въ Кіевскую Гражданскую Палату.

16608. Дворяне Мечиславъ Константиновъ и Карла Феликсовъ *Немиричи*, а также Константинъ и Владиміръ Адамовы *Добровольскіе*, по дѣлу, дворянъ Чиновника 14-го класса Игнатія и Лейбъ-Гвардіи юнкера Осипа *Сопоцкихъ*, о неправильной отдачѣ ихъ въ военную службу.

Тверской Губерніи въ Старицкій Уѣздный Судъ.

16609. Наслѣдники, покойнаго Чиновника 4-го класса Ананія Федоровича *Лисянскаго*, или ихъ повѣренные, по дѣлу, о изъявленномъ Полковникомъ Петромъ Федоровымъ *Казловымъ*, при вводѣ его во владѣніе въ купленное у г-жи *Борисовой* имѣніе споръ, о присвоиваніи принадлежащей ей движимости и о взысканіи тѣмъ г. Лисянскимъ съ нея же г. Борисовой по закладной денегъ.

Разрядъ III. О рѣшенныхъ въ Правительствующемъ Сенатѣ дѣлахъ и вызовѣ къ слушанію рѣшеній, послѣдовавшихъ въ судебныхъ мѣстахъ.

Вызываются къ слушанію рѣшеній по дѣламъ:

С. Петербургской Палаты Гражданскаго Суда въ 1-й Департаментъ.

16610. Повѣренный Чиновника 6-го класса Константина *Враніеля* Коллежскій Ассессоръ Александръ *Яблонскій* и Выборгскій первостатейный купецъ Николай *Костылевъ*, по дѣлу, о искѣ Костылевымъ съ Враніеля по заемному письму 6000 р.

Московской Палаты Гражданскаго Суда въ 1-й Департаментъ:

16611. Соборный Имамъ Махтолепъ *Мудрисъ*, Мулла *Агпѣевъ* и *Московскаго Татарскаго общества молитвенный домъ* въ Пятницкой части, или ихъ уполномоченный, по дѣлу, объ означенномъ молитвенномъ домѣ, выстроенномъ купцомъ *Хошаловымъ* на землѣ его, состоящей въ Пятницкой части.

16612. Московскій мѣщанинъ Илья Андреевъ *Морозовъ*, а въ случаѣ его смерти наслѣдники его, по дѣлу, о взысканіи имъ Морозовымъ съ Московскаго мѣщанина Владиміра Афанасьева *Соколова* по условію 2000 р.

Въ Бессарабскій Областный Гражданскій Судъ.

16613. Камвнарь Константинъ *Гонато*, помѣщикъ Николай *Мелели*, купецъ Ха

рисъ *Экзархъ*, колонистъ Андрей *Трубна*, Австрійско-подданные Каетанъ и Марко *Кристофоровичевы* и наслѣдники умершаго Мани *Кристофоровича*, по дѣлу, о долгахъ бѣжавшаго за границу Австрійско-подданнаго Коетана Кристофоровича.

Владимірской Губерніи въ Александровскій Уѣздный Судъ.

16614. Лукьяновой пустыни, состоящей въ Александровскомъ уѣздѣ Священникъ Никита *Ивановъ* и діаконъ Иванъ *Семіоновъ*, по дѣлу, о приведеніи крестьяниномъ Александровской округи деревни Зеленцыной Гавриломъ *Семеновымъ* Нелюревской мельницы, которая состоитъ въ тамошнемъ уѣздѣ и принадлежитъ по крѣпостному праву Лукьяновой пустынѣ, во время содержанія его по контракту, учиненному съ братіею той пустыни ветхость.

Владимірской Губерніи въ Вязниковскій Уѣздный Судъ.

16615. Нижегородскій Военный Губернаторъ, управляющій и гражданскою частію, Генералъ-Маіоръ Михайла Петровичъ *Бутурлинъ*, или его повѣренный, по дѣлу его, спорному съ Священно-церковно-служителями Вязниковской округи *села Пилилеха*, объ отдѣленіи имъ Священно-церковно-служителямъ по селу Пашеху, доставшейся по дарственной записи отъ г. г. Бутурлина и *Грязевой* особо отъ помѣщичьей, съ постановленіемъ межевыхъ признаковъ и съ выдачею имъ Священно-церковно-служителямъ для храненія при церквѣ особыхъ плановъ и межевыхъ книгъ.

Владимірской Губерніи въ Юрьевскій Уѣздный Судъ.

16616. Дворовый человѣкъ г. Лопухина Николай *Александровъ*, по дѣлу, о духовномъ завѣщаніи умершей Маіорши Аксиньи Павловой *Горбуновой*.

16617. Коммиссія Высочайше учрежденная по дѣламъ и долгамъ покойной Графини *Ржевуской*, Волынской Губерніи въ городѣ Староконстантиновѣ существующая, наслѣдники умершихъ: Іосифа *Кармановскаго* и Мартина *Боцяновскаго*, по дѣлу, о преимуществѣ долговъ Еврея Евшіи *Мамцыза*, въ числѣ коихъ состоятъ долги его и помянутымъ Кармановскому и Боцяновскому.

Екатеринославской Губерніи въ Славеносербскій Уѣздный Судъ.

16618. Священникъ села Нижняго Павелъ Николаевъ *Говоровъ* и Священническая жена Анна Максимова *Павлова*, да и общества онаго *села Нижняго* уполномоченные, или повѣренные Говорова и Павловой, по дѣлу, о должныхъ изъ нихъ обществомъ дѣтямъ Говорова и Павловой по роспискѣ, выданной Священнической женѣ *Борисопольской*, уже умершей, 285 р. 71¾ к. деньгахъ.

Въ Кіевскую Гражданскую Палату.

13619. Коммисіонеръ 9-го класса *Мамчицъ*, по дѣлу, о непоставкѣ помѣщиками *Донцовыми* въ Кіевскій магазейнъ провіанта по контракту съ нимъ Мамчицемъ заключенному.

Въ Костромскій Уѣздный Судъ.

16620. Повѣренный крестьянъ Государственныхъ Имуществъ Костромской Губерніи и уѣзда Грудевской волости Богословской слободы крестьянинъ Михайла *Антоновъ* по дѣлу, о спорной землѣ, на коей выстроены крестьянами Барановской вотчины Богословской слободы кузницы, принадлежащей *Судиславльскому градскому обществу*.

Костромской Губерніи въ Макарьевскій Уѣздный Судъ:

16621. Титулярная Совѣтница Александра Николаева жена *Высотская*, или ея повѣренный, по дѣлу, о насильномъ якобы завладѣніи у покойной родственницы ея Высотской, изъ дворянъ дѣвицы Надежды *Бѣлокрыльцовой*, жеребенка, что нынѣ лошадь, Подпоручикомъ Аполлономъ *Свиньинымъ*.

16622. Наслѣдники покойнаго Галичскаго Паисіева монастыря Архимандрита *Макарія*, или ихъ повѣренные, по дѣлу, о взысканіи съ покойной же Статской Совѣтницы Марьи Абрамовой *Шкотъ*, по заемному письму денегъ асс. 300 р. а на серебро 85 р. 71¾ к.

Въ Солигаличскій Уѣздный Судъ.

16623. Прапорщица Дарья *Макарова*, г. Аполлинарія *Бѣлехова*, дворовый г-жи Бѣлеховой человѣкъ Мартьянъ *Александровъ* и Коллежская Ассессорша Катерина Соломонова *Бартенева* и женка Матрена *Ананьина*, по дѣлу, о поступленіи по законамъ съ Прапорщицею Дарьею Макаровою, за неправильно отпущенную ей женку Матрену Ананьину на волю.

Костромской Губерніи въ Чухломскій Уѣздный Судъ.

16624. Титулярная Совѣтница Елизавета Александрова жена *Калинникова*, Подпоручикъ Иванъ Михайловъ и жена его Павла Александрова *Травины* или ихъ повѣренные, по дѣлу, о насильно засѣянной тамошняго уѣзда по сельцу Кантѣеву землѣ ржанымъ и яровымъ хлѣбомъ Подпоручикомъ Иваномъ и женою его Травиными, принадлежащей Титулярной Совѣтницѣ Елизаветѣ Калинниковой.

Въ Новгородскую Палату Гражданскаго Суда.

16625. Штабсъ-Ротмистръ Алексѣй Александровъ *Кутузовъ*, или его повѣренный, по дѣлу, объ отыскиваніи Коллежскою Совѣтницею Анною Петровою *Петрулесою*, изъ владѣнія означеннаго г. Кутузова людей и земли.

Въ Псковскую Палату Гражданскаго Суда.

16626. Подпоручица Анна *Неслова*, или ея повѣренный, по дѣлу, о присвоеніи ею Нееловою подкинутой къ крестьянину Государственныхъ Имуществъ Вышегородецкаго Волостнаго Правленія деревни Поморщина Моисею *Кузмину* дѣвки Марьи Богдановой.

Саратовской Губерніи въ Болашевскій Уѣздный Судъ.

16627. Солдатской женки Анны *Тихоновой* дочери ея Лукерья и Устинья, Поручикъ Петръ Петровъ *Гавриловъ*, или ихъ повѣренные, по дѣлу, о искомой первою Тихоновою съ дочерьми, изъ владѣнія послѣдняго г. Гаврилова, свободы.

Въ Саратовскій Городовый Магистратъ.

16628. Умершихъ мѣщанъ: Камышенскаго. Луки *Лисенкова* жена Авдотья Данилова и Саратовскихъ, Данилы *Рыгалова* и Романа *Жижина* наслѣдники, или ихъ повѣренные, по дѣлу, объ отчетѣ якобы помѣщикомъ Саратовскаго купца Степана *Никитина*, умершимъ Саратовскимъ мѣщаниномъ Романомъ Жижинымъ, умершаго мѣщанина Лисенкова, доставленною по подряду на суднѣ рыбою, сухимъ лещемъ и о спорномъ оставшемся послѣ Лисенкова имѣніи, которое отыскиваетъ дочь Лисенкова Саратовская мѣщанка Любовь *Киселева*, изъ владѣнія мачихи своей жены Лисенкова объясненной Авдотьи Даниловой.

Тверской Губерніи въ Ржевскій Городовый Магистратъ.

16629. Ржевскій 3-й гильдіи купеческій сынъ Алексѣй Герасимовъ *Некрасовъ*, по дѣлу, о взысканіи съ него Подполковникомъ Иваномъ Никифоровымъ *Кудрявцовымъ*, за содержаніе пристани его, недоплаченныхъ за 1838 г. 400 р. асс. денегъ.

Тверской Губерніи въ Старицкій Уѣздный Судъ.

16630. Наслѣдники покойнаго Ротмистра Льва Венедиктова *Насовича*, или опекуны малолѣтныхъ его дѣтей, или ихъ повѣренные, по дѣлу, о невыполненіи вольными хлѣбопашцами Старицкаго уѣзда деревень Трехинкина и Телятьева, бывшей помѣщицѣ своей изъ дворянъ дѣвицѣ Екатеринѣ Ивановой *Епишевой*, а за смертію ея наслѣдникамъ того покойнаго Ротмистра Льва Венедиктовича Насовича, принятой на себя обязанности въ заплатѣ денегъ 3,841 р. 36 к.

Херсонской Губерніи въ Третейскій Судъ, учрежденный въ г. Елисаветградѣ для разсмотрѣнія дѣла.

16631. Мѣщанинъ Караимъ Давидъ *Каганъ* и Херсонскій 3-й гильдіи купецъ Мордкай *Яшишъ*, по дѣлу, произведенному по прошенію Евпаторійскаго мѣщанина Караима Давида Кагана, на бывшаго Елисаветградскаго мѣща-

нина, а нынѣ Херсонскаго 3-й гильдіи купца Мордхая Яшиша, за нарушеніе общей ихъ торговли и недачу отчета.

Ярославской Губерніи въ кураторскій Уѣздный Судъ, учрежденный въ г. Романово-Борисоглѣбскѣ.

16632. Кредиторы должниковъ *Раззореновыхъ*, а именно: С. Петербургскіе купцы: Карпъ *Ларіоновъ*, Василій *Чернятинскій*, мѣщанинъ Кондратій *Прибыловъ*, Губернскій Секретарь Петръ *Модяновъ*, Романово-Борисоглѣбскіе купцы: Павелъ Ивановъ *Кайдаловъ*, Егоръ Андреевъ *Сущевъ*, Егоръ Степановъ *Раззореновъ*, Фома Петровъ *Бычковъ*, Екимъ Петровъ *Коратковъ*, Михайла Ивановъ *Трутневъ*, Федоръ Ефимовъ *Скопинъ*, Алексѣй Семеновъ *Новиковъ*, Никита Федоровъ *Селиверстовъ*, Федоръ Афанасьевъ *Сушинъ*, Коллежскій Регистраторъ Акинфъ *Поповъ*, мѣщане: Григорій Ивановъ *Исаевскій*, Александръ Васильевъ *Суминъ*, Авдотья *Вьюгина*, Иванъ Ивановъ *Сапожниковъ*, Филипъ, Григорій и Федоръ *Раззореновы*, Марфа *Масленикова*, Герасимъ и Федотъ Ивановы *Чистяковы*, Тимофей Федоровъ *Сапожниковъ*, Семенъ и Иванъ Ефимовы *Дехтяревы*, Евстратъ Дмитріевъ *Сазановъ*, Александръ Петровъ *Пирожниковъ*, Петръ *Апенишевъ*, крестьяне деревни Коржовой, Иванъ *Петровъ*, Трифонъ и Алексѣй *Матвѣевы*, Никита *Григорьевъ*, Петръ и Дмитрій *Шлюхины*, Степанъ *Степановъ*, Ефимъ *Семеновъ*, деревни Стригина Петръ *Щербатовъ*, Ардатовскій купецъ Федоръ Андреевъ *Рахмановъ*, Костромскій купецъ Василій *Прибыловъ*, или Пучежскій Дмитрій *Шапошниковъ*, Пучежскій купецъ Михайла Алексѣевъ *Казанцовъ*, или Иконниковъ, Нижегородскій купецъ Петръ Михайловъ *Ясыревъ* и Рыбинскій мѣщанинъ Павелъ *Шунягинъ*, или наслѣдники ихъ, по дѣлу, о долгахъ должниковъ Раззореновыхъ.

Ярославской Губерніи въ Пошехонскій Уѣздный Судъ.

16633. Титулярная Совѣтница Елизавета Александрова *Десницкая* и Надворная Совѣтница Екатерина Николаева *Жураковская*, или ихъ повѣренные, по дѣлу, о взысканіи съ имѣнія, оставшагося послѣ покойной Десницкой брата роднаго Поручика Помпея *Ахматова* помянутой г. Жураковской, за отданной послѣднею первому въ задатокъ при запродажѣ имѣнія Сохранной Казны билетъ денегъ изъ числа 4,000 р. асс. половиннаго количества.

Ярославской Губерніи въ Романово-Борисоглѣбскій Городовый Магистратъ.

16634. Повѣренный Тайнаго Совѣтника, Камергера и Кавалера Дмитрія Михайловича *Обрескова*, Титулярный Совѣтникъ *Хижинскій*, по дѣлу, о взысканіи довѣрителемъ его г. Обресковымъ съ Муромскаго 1-й гильдіи купца Павла Гаврилова *Зимина* по контрактамъ по поставкѣ спирта неустойки 30,000 р. денегъ.

Ярославской Губерніи въ Угличскій Уѣздный Судъ.

16635. Коллежская Ассессорша Варвара Иванова *Колмогорова* и Поручикъ Дмитрій Ильинъ *Терпигоревъ*, по дѣлу, о проданной г. Терпигоревымъ землѣ при сельцѣ Иванцовѣ Угличскаго уѣзда, всего 10 дес. въ двои руки и именно: штатному Смотрителю Угличскаго Уѣзднаго Училища Федору *Карпову* и Коллежской Ассессоршѣ Варварѣ *Колмогоровой*.

Въ Ярославскій Уѣздный Судъ.

16636. Коллежскій Совѣтникъ Владиміръ Петровъ *Бахметевъ*, или его повѣренный, по дѣлу, объ отобраніи отъ него дворовыхъ людей, принадлежащихъ Статской Совѣтницѣ *Карповичевой*.

Разрядъ IV. О людяхъ, показавшихъ себя неимущими взнесть деньги, положенныя за перенось дѣла.

Объявили себя неимущими:

Московской Палаты Гражданскаго Суда въ 1-мъ Департаментѣ:

16637. Подпоручикъ Константинъ Павловъ *Каменскій*, по дѣлу его съ Гречанкою *Кокотти*, о брилліантовыхъ вещахъ.

16638. Опека надъ малолѣтными дѣтьми умершаго Московскаго мѣщанина Петра *Андреева*, по дѣлу, о спорномъ флигелѣ, оставшемся послѣ умершей купеческой жены Натальи *Андреевой*.

Въ Курскомъ Уѣздномъ Судѣ:

16639. Свободный хлѣбопашецъ Егоръ Михайловъ *Стрѣлковъ*, по дѣлу его съ Коллежскимъ Регистраторомъ Павломъ Максимовымъ *Селиховымъ*, о имѣніи и о прочемъ.

16640. Поручица Авдотья Федорова *Селихова*, по дѣлу ея съ Коллежскимъ Регистраторомъ Павломъ Максимовымъ *Селиховымъ*, о имѣніи и о прочемъ.

Курской Губерніи въ Старооскольскомъ Городовомъ Магистратѣ:

16641. Старооскольскій мѣщанинъ Александръ Ивановъ *Никитинъ*, по дѣлу о долгахъ его и братьевъ его, разнымъ кредиторамъ.

16642. Старооскольскій мѣщанинъ Михайла Семеновъ *Караичевъ*, по дѣлу, о взысканіи съ него и купеческаго брата Павла *Картамышева*, Старооскольскаго 1-й гильдіи купца Петра, сына его Егора *Симоновыхъ*, за недоставленное по контракту сало денегъ.

В Орловской Палатѣ Гражданскаго Суда.

16643. Трубчевскій бывшій 3-й гильдіи купецъ, а нынѣ мѣщанинъ, Василій Алексѣевъ *Палиловъ*, по дѣлу, о взыскиваемыхъ имъ съ Членовъ того Магистрата, за понесенные чрезъ опечатаніе его Палилова лавки съ товарами и погреба съ винами 8,000 р. убыткахъ.

Пермской Губерніи въ общихъ Екатеринбургскихъ Уѣздномъ Судѣ и Городовомъ Магистратѣ присутствіяхъ.

16644. Мѣщанская дочь дѣвица Марья Авдѣева *Шапошникова*, по дѣлу, о взыскиваемыхъ отцомъ ея, въ послѣдствіи умершимъ, Авдѣемъ *Шапошниковымъ*, по роспискѣ денегъ 100 р. асс. съ мастерской жены Дарьи *Шабуровой*.

Въ Саратовскомъ Городовомъ Магистратѣ:

16645. Саратовскій мѣщанинъ Федоръ Ивановъ *Крашенинниковъ*, по дѣлу, о взыскиваемыхъ съ него солдатскою женою Татьяною *Яковлевою*, взятыхъ имъ у нея заимообразно подъ росписку съ залогомъ имѣнія деньгахъ 154 р. 40 к. и за шерстяныя чулки 60 паръ 36 р. а всего 190 р. 40 к.

16646. Саратовскія мѣщанки дѣвицы Авдотья и Фекла Степановы *Чиряевы*, по дѣлу, о спорномъ съ братомъ ихъ Саратовскимъ мѣщаниномъ Иваномъ Степановымъ *Чиряевымъ* движимомъ и недвижимомъ имѣніи.

16647. Саратовскіе мѣщане Алексѣй и Егоръ Семеновы *Поляковы*, по дѣлу, о взысканіи Саратовскимъ купцомъ Савельемъ Маркеловымъ *Криковымъ* съ отца ихъ Поляковыхъ, умершаго Саратовскаго мѣщанина Семена Ануфріева *Полякова*, за нанятаго вообще за свои семѣйства въ рекруты Саратовскаго мѣщанина Артемья Николаева, зачтеннаго напослѣдокъ за одно семѣйство Полякова денегъ 688 р. 19 к.

Тверской Губерніи въ Бѣжецкомъ Городовомъ Магистратѣ:

16648. Бѣжецкій мѣщанинъ Дмитрій Матвѣевъ *Шустовъ*, по дѣлу его съ Бѣжецкимъ мѣщаниномъ Иваномъ Ивановымъ *Тырановымъ*, о спорномъ участкѣ земли, состоящемъ въ г. Бѣжецкѣ 41 квартала подъ № 8-мъ, оцѣненномъ сереб. въ 60 р.

16649. Бѣжецкій мѣщанинъ Константинъ Григорьевъ *Павловъ*, по дѣлу, о взыскиваемыхъ съ него Бѣжецкимъ мѣщаниномъ Иваномъ Петровымъ *Самохваловымъ* по векселю деньгахъ ходячею монетою 390 р.

Тверской Губерніи въ Кашинскомъ Уѣздномъ Судѣ.

16650. Коллежскій Секретарь Григорій Евдокимовъ *Каловскій*, по дѣлу, о взысканіи съ него Кашинскимъ 3-й гильдіи купцомъ Матвѣемъ Ивановымъ *Пуховицынымъ*, за проэсты и волокиты по рѣшеному въ Правительствую-

щемъ Сенатѣ дѣлу, о взыскиваемыхъ прежде отцомъ его Пуховицына и имъ самимъ Пуховицынымъ съ него же г-на Каловскаго, за квартиру денегъ и о предъявленномъ г-мъ Каловскимъ на купца Пуховицына встрѣчномъ искѣ.

Тверской Губерніи въ Ржевскомъ Городовомъ Магистратѣ:

16651. Ржевскій мѣщанинъ Назаръ Федоровъ *Ливтеевъ*.

16652. Ржевскій мѣщанинъ Андрей Ивановъ *Еримѣевъ*.

Въ Тверскомъ Городовомъ Магистратѣ.

16653. Тверскій мѣщанинъ Григорій Дмитріевъ *Ворошиловъ*, по дѣлу, о взысканіи имъ съ Старицкаго купца Андрея Тихонова *Тулупова*, за поступившей къ нему Тулупову разной товаръ денегъ 1,182 р. 90 к.

Въ Тобольскомъ Городовомъ Судѣ.

16654. Надворная Совѣтница Марфа *Знобишина*, по дѣлу, о заложенныхъ ею Знобишиною мѣщанину изъ поселенцовъ Гаврилу *Михайлову* разныхъ вещахъ.

Херсонской Губерніи въ Одесскомъ Городомъ Магистратѣ.

16655. Австрійско-подданная Марья Демьянова Княжевичева, по 2-мъ мужѣ *Романовичева*, по дѣлу, за неправильное ею оспариваніе въ ложномъ якобы составленіи Одесскимъ купцомъ Лѣсаремъ и Маклеромъ Звягинымъ отъ умершаго мужа ея *Княжевича*, въ пожертвованіи для Одесской Николаевской церкви лавки и дома духовнаго завѣщанія въ суммѣ 5,000 р.

Въ Черниговской Палатѣ Гражданскаго Суда.

16656. Стародубская мѣщанка Авдотья *Щелкановцова*, по дѣлу о достояніи, оставшемся по смерти купца Ивана *Долгова*.

Разрядъ V. О несостоятельныхъ должникахъ, торговыхъ людяхъ.

Въ обрасцовомъ объявленіи, приложенномъ при XI томѣ свода законовъ, приложеніе XXIII, № 2-го общая публикація о торговой несостоятельности людей, заключаетъ въ себѣ слѣдующее: „въ слѣдствіе сего Присутственныя мѣста и Начальства благоволятъ: 1-е, наложить запрещеніе на имѣнія недвижимое должника и аресты на движимыя, буде таковыя въ ихъ вѣдомствѣ находятся; 2-е, сообщить (*въ тѣ Присутственныя мѣста, отъ коихъ публикуется*) о своихъ требованіяхъ на несостоятельнаго долж-

ника, или о суммахъ, слѣдующихъ ему отъ оныхъ мѣстъ и Начальствъ. Частныя же лица имѣютъ объявить (*тѣмъ Присутственнымъ мѣстамъ*:) 1-е, о долговыхъ требованіяхъ своихъ на несостоятельнаго и о суммахъ ему должныхъ, хотя бы тѣмъ и другимъ еще и сроки къ платежу не наступили; 2-е, о имѣніи несостоятельнаго находящемся у нихъ въ сохраненіи, или закладѣ и обратно о имуществѣ, отданномъ несостоятельнаго на сохраненіе или подъ закладъ. Объявленіе сіе должно быть учинено, считая отъ дня напечатанія сихъ публикацій въ настоящихъ вѣдомостяхъ въ 3-й разъ въ нижеслѣдующіе сроки: 1-е, жительствующими въ томъ же городѣ, въ теченіи 2-хъ недѣль; 2-е, жительствующими въ другихъ мѣстахъ Имперіи, въ продолженіи 4-хъ мѣсяцовъ, и 3-е, заграничными не позже одного года.“ На семъ основаніи публикуется:

16657. Отъ Московскаго Коммерческаго Суда, 1841 г. Іюня 26-го дня, по опредѣленію онаго, Московскій мѣщанинъ Тихонъ Прохоровъ сынъ *Прохоровъ*, объявленъ несостоятельнымъ должникомъ.

16658. Отъ Московскаго Коммерческаго Суда, 1841 г. Іюня 26-го дня, по опредѣленію онаго, торгующій по свидѣтельству 4-го рода крестьянинъ Графа Шереметева Автономъ Павловъ *Таценковъ*, объявленъ несостоятельнымъ должникомъ.

16659. Отъ Московскаго Коммерческаго Суда, 1841 г. Іюня 27-го дня, по опредѣленію онаго, Московскій 3-й гильдіи купецъ Иванъ Львовъ *Опперманъ*, объявленъ несостоятельнымъ должникомъ.

16660. Отъ Московскаго Коммерческаго Суда, 1841 г. Іюня 27-го дня, по опредѣленію онаго, Московская 3-й гильдіи купеческая жена, вдова Анна Фомина *Бутлеръ*, объявлена несостоятельною должницею.

16661. Отъ Московскаго Коммерческаго Суда, 1841 г. Іюня 27-го дня, по опредѣленію онаго, Московскій 3-й гильдіи купецъ Андрей Семеновъ *Шапошниковъ*, объявленъ несостоятельнымъ должникомъ.

16662. Отъ Московскаго Коммерческаго Суда, 1841 г. Іюня 30-го дня, по опредѣленію онаго, Московскій мѣщанинъ Петръ Алексѣевъ *Казаринъ*, объявленъ несостоятельнымъ должникомъ.

16663. Отъ Московскаго Коммерческаго Суда, 1841 г. Іюня 30-го дня, по опредѣленію онаго, Московскій мѣщанинъ Николай Сидоровъ *Печниковъ*, объявленъ несостоятельнымъ должникомъ.

16664. Отъ Архангельскаго Коммерческаго Суда, 1841 г. Іюня въ 20-й день, по опредѣленію онаго, Архангельская 3-й гильдіи купчиха Анна Васильева *Полежаева*, объявлена несостоятельною должницею.

16665. Отъ Екатеринославскихъ Уѣзднаго Суда и Городоваго Магистрата, 1841 г. Апрѣля въ 24-й день, по опредѣленію онаго, Екатеринославскій мѣщанинъ Пантелемонъ *Чепыревъ*, объявленъ несостоятельнымъ должникомъ.

Разрядъ VI. О несостоятельныхъ разнаго сословія должникахъ, непринадлежащихъ къ торговому званію.

16666. Игуменскій Уѣздный Судъ, на основаніи предписанія Минскаго Губернскаго Правленія отъ 18 Іюня сего года за № 3,751 послѣдовавшаго, коимъ разсмотрѣніе всѣхъ исковъ и претензіи къ помѣщикамъ Якову и Аполлинарію Сыльвестрамъ *Лукашевичамъ*, возложено на оный Судъ, объявляетъ симъ повсемѣстно всѣмъ и каждому, что оному Суду рѣшительно должно познать всѣ долги Якова Лукашевича и всякаго рода повсюду находящихся имѣніи ему принадлежащихъ, также и денежныхъ суммъ въ храненіи, въ займахъ, или по другимъ случаямъ у кого либо находящихся, а потому на основаніи 2301-й, 2032-й и 2303-й ст. X т. св. зак. гражд. предваряется, что ежели въ теченіи 9-ти мѣсячнаго срока считая таковый отъ времяни припечатанія сего объявленія, частныя лица, имѣющіе на Яковѣ Лукашевичѣ не объявленныя ко взысканію долговыя обязательства и казенныя мѣста, причитающіеся на немъ взысканія и запрещенія не пришлютъ въ оный Судъ, первые прошеніи, а вторые требованіи, и по неизвѣстности о семъ конкурсъ и раздѣлъ между извѣстными заимодавцами будетъ учиненъ, тогда лишатся всякаго участія во всемъ розданномъ должникомъ имуществѣ, и что если частное лицо необъявитъ оному Суду объ имѣніи должника Лукашевича о имѣющемся у него подъ управленіемъ, или присмотромъ, или въ храненіи, или въ долгѣ того должника на немъ состоящемъ и присвоитъ себѣ или передастъ скрытно должнику, то преданъ будетъ суду.

Разрядъ VII. Объ избранныхъ кураторахъ, объ открытіи конкурсовъ, долговыхъ коммиссій, о непризнаваніи банкротами и проч. (Публикаціи нѣтъ.)

Разрядъ VIII. О вызовѣ наслѣдниковъ къ полученію наслѣдства, также кредиторовъ и должниковъ къ разчетамъ.

Вызываются къ явкѣ, первые съ доказательствами о правѣ наслѣдія, вторые съ долговыми актами, а послѣдніе съ платежемъ денегъ:

С. Петербургской Палаты Гражданскаго Суда въ 1-й Департаментъ.

16667. Наслѣдники къ имѣнію, оставшемуся послѣ смерти Надворнаго Совѣтника

Александра Матвѣева *Бороздина*, равно кредиторы и должники его, въ положенные законами сроки.

16668. Титулярный Совѣтникъ Семенъ Ивановъ *Лавровъ*, симъ извѣщаетъ, что отставный Штабсъ-Капитанъ Василій Васильевъ *Жихаревъ* волею Божіею сего 1841 г. померъ, послѣ котораго осталось движимое и недвижимое имѣніе, состоящее Тамбовской Губерніи Казловскаго уѣзда въ сельцѣ Богоявленскомъ въ 56 по ревизіи душахъ, съ землею 460 дес. коему состоитъ наслѣдникомъ по духовному завѣщанію покойнаго, родный братъ Гусарскаго Короля Нидерландскаго полка Поручикъ Сергѣй Васильевъ *Жихаревъ*; почему покорнѣйше проситъ, кто имѣетъ на покойномъ Васильѣ Жихаревѣ законные претензіи, или кто ему состоитъ должнымъ, первыхъ для расчета, а послѣднихъ для платежа адресованныя въ законный срокъ самимъ, или чрезъ повѣренныхъ къ наслѣднику того имѣнія Поручику Сергѣю Жихареву, жительствующему Тамбовской Губерніи Шацкаго уѣзда въ селѣ Самадуровкѣ.

Владимірской Губерніи въ Вязниковскую Дворянскую Опеку.

16669. Наслѣдники умершихъ, Штабсъ-Капитана Василья и Маіора Якова Григорьевыхъ *Аксеновыхъ*, къ оставшемуся послѣ помянутыхъ г.г. Аксеновыхъ недвижимому имѣнію, состоящему Вязниковскаго уѣзда въ деревняхъ: Ярцовѣ и Головастовѣ, изъ крестьянъ съ разнаго рода землею, равно кредиторы и должники, въ положенный 764-й ст. X т. св. зак. гражд. срокъ.

Костромской Губерніи въ Варнавинскій Уѣздный Судъ.

16670. Наслѣдники, къ оставшемуся послѣ смерти Коллежскаго Ассессора Гаврилы Козмина и жены его Варвары Сергѣевой *Игнатьевыхъ* имѣнію, кромѣ просителя сына ихъ Коллежскаго Регистратора Руфа Гаврилова *Игнатьева*, также несостоятъ ли кому они Игнатьевы, или кто имъ должными, въ установленные сроки.

Костромской Губерніи Галичскій Городничій.

16671. Наслѣдники, къ прибывшимъ въ городъ Галичъ 21 Февраля сего г. для пользованія въ болѣзняхъ, отставный Маіоръ Евграфъ Ивановичъ и жена его Любовь Васильевна *Сухотиныхъ*, къ оставшимся послѣ ихъ въ квартирѣ движимому имѣнію и капиталамъ, за неимѣніемъ въ виду законныхъ наслѣдниковъ, описано и находится въ вѣденіи Полиціи, какъ движимомъ, такъ равно и недвижимомъ, находящемся какъ дознано Полиціею, въ Чухломскомъ, Ветлугскомъ уѣздахъ тамошней и въ Тульской Губерніяхъ, согласно св. зак. т. 2 учрежд. Губ. ст. 523-й пункта 4-го, должны предъявить Костромской Палатѣ Гражданскаго Суда, въ положенный закономъ срокъ.

Костромской Губерніи въ Галичскій Земскій Судъ.

16672. Наслѣдники, кредиторы и должники, покойной Поручицы Прасковьи Никитиной вдовы *Баскаковой*, для полученія наслѣдства послѣ ея, въ положенный закономъ срокъ.

Подольской Губерніи въ Винницкій Уѣздный Судъ.

16673. Наслѣдники, безпотомно умершаго дворянина Ивана Осипова *Лучинскаго*, послѣ котораго осталась сумма 2,250 р. серебр. обеспеченная закладнымъ контрактомъ на имѣніе Штабсъ-Капитана Викентія Рольскаго части села Кудіовцахъ Подольской Губерніи въ Винницкомъ уѣздѣ состоящей.

Полтавской Губерніи въ Гадячскій Уѣздный Судъ.

16674. По случаю прошенія, поданнаго въ оный отъ отставнаго Штабсъ-Капитана Михайла Яковлева *Коломійцова*, и состоявшагося по оному 1841 г. Іюня 12-го числа опредѣленія въ томъ, чтобы наслѣдники по умершемъ безъпотомно Командирѣ Шлиссельбургскаго Егерскаго полка Полковникѣ и Кавалерѣ Николаѣ Яковлевѣ *Коломійцовѣ*, имѣющіе право на полученіе оставшагося по немъ капитала и имущества, отозвались въ оный Судъ въ теченіи узаконеннаго полугодичнаго срока; будежъ по прошествіи онаго отъ послѣдняго припечатанія никто изъ таковыхъ неотзовется, то Судъ выдастъ свидѣтельство вышеписанному родному брату умершаго, Штабсъ-Капитану Коломійцову на право полученія наслѣдства.

Тверской Губерніи въ Новоторжскій Городовый Сиротскій Судъ.

16675. Наслѣдники, послѣ умершаго малоумнаго мѣщанина Василья Иванова *Попова* къ оставшемуся имѣнію и состоящему подъ опекою онаго Суда, въ постановленный 764 ст. X т. св. зак. гражд. срокъ.

Черниговской Губерніи въ Черниговскій Уѣздный Судъ:

16676. Наслѣдники, къ полученію имущества и капитала, оставшагося по смерти Подполковника Григорія и жены его Анны *Страховскихъ*, на основаніи 762 ст. X т. св. гражд. зак. срокъ.

16677. Наслѣдники къ капиталу, оставшемуся по смерти Штабсъ-Ротмистра Степана Пракофіева *Савченка*, хранящемуся въ Черниговскомъ Приказѣ Общественнаго Призрѣнія, на основаніи 762 ст. X т. св. зак. гражд. срокъ.

Ярославской Губерніи въ Мологскій Городовый Магистратъ.

16678. Наслѣдники, покойнаго Мологскаго мѣщанина Андрея Семенова *Наумова*, въ положенный закономъ срокъ.

Ярославской Губерніи въ Ростовскій Уѣздный Судъ.

16679. Наслѣдники, кредиторы и должники, покойной изъ дворянъ Коллежской Секретарши Катерины Сергѣевой *Уразовой*, въ 6-ти мѣсячный срокъ.

Въ Ярославскій Уѣздный Судъ.

16680. Наслѣдники, умершаго Доктора Коллежскаго Совѣтника *Мосальскаго*, для полученія хранящихся въ Ярославскомъ Уѣздномъ Судѣ послѣ его вещей и денегъ, въ положенный закономъ срокъ.

Разрядъ IX. О сыскѣ людей, которые должны быть представлены къ суду, независимо отъ ихъ воли по всѣмъ родамъ судопроизводства, въ томъ числѣ о сыскѣ людей бѣглыхъ (Публикаціи нѣтъ.

Разрядъ X. О пойманныхъ бродягахъ и о такихъ бѣглыхъ людяхъ, которыхъ извѣстно званія и прежнее жительство.

Тобольской Губерніи отъ Ишимской Градской Полиціи объявляется, что пойманные въ Ишимскомъ округѣ бѣглые:

16681. Андрей Комаровъ и жена его Александра Алексѣева; примѣтами они: Комаровъ, 30 лѣтъ, 2 арш. $5\frac{3}{4}$ верш. лицемъ бѣлъ, чистъ, волоса на головѣ свѣтлорусые, глаза сѣрые, носъ, ротъ и подбородокъ обыкновенные; Алексѣева, 23 лѣтъ, 2 арш. 3 верш. лицемъ бѣла, чиста, волоса на головѣ черные, носъ и ротъ обыкновеные, подбородокъ круглый, на носу по переносью шрамъ.

16682. Тимофей Булатовъ, 25 лѣтъ, 2 арш. $5\frac{1}{2}$ верш. лицемъ бѣлъ, чистъ, волоса на головѣ и бородѣ свѣтлорусые, носъ обыкновенный.

16683. Иванъ Григорьевъ и Дмитрій Васильевъ; примѣтами они: Иванъ Григорьевъ, 50 лѣтъ, 2 арш. $3\frac{3}{4}$ верш. лицемъ, бѣлъ, волоса на головѣ русые, а на бородѣ и усахъ изрыжа русые, глаза сѣрые, носъ обыкновенный; Дмитрій Васильевъ, 50 лѣтъ, 2 арш. $4\frac{1}{4}$ верш. лицемъ смуглъ, шадровитъ, волоса на головѣ темнорусые, на бородѣ и усахъ частію рыжіе, глаза каріе, носъ, ротъ и подбородокъ обыкновеные.

—Вышепоказанные люди неокажутсяли принадлежащими какому либо обществу или помѣщику, и оные пожелаютъ ихъ взять къ себѣ, то имѣютъ прислать въ Тобольское Губернское Правленіе о принадлежности ихъ яс-

ныя доказательства не далѣе, какъ въ теченіи 2 годовъ со дня послѣдняго припечатанія.

16684. Отъ Тобольской Градской Полиціи объявляется, что бѣглый Иванъ Ефимовъ Мурзинъ, родился онъ въ Столичномъ городѣ Москвѣ отъ дѣвки Катерины Трофимовой, но кто она такова, т. е. какого сословія, онъ незнаетъ, на 7-мъ году отъ рожденія онъ съ матерью своею переѣхалъ на жительство въ городъ Рязань, гдѣ поживъ недѣлю, мать его умерла, онъ присталъ къ нищимъ, которые возили по разнымъ мѣстамъ и наконецъ привезли его въ городъ Тобольскъ, а сами скрылись неизвѣстно куда, отечествожъ и прозваніе принялъ онъ отъ крестнаго отца, но кто онъ таковъ и къ какому принадлежитъ сословію, онъ также незнаетъ, 65 лѣтъ, 2 арш. 4½ верш. лицемъ бѣлъ, волоса на головѣ темнорусые, на бородѣ немного черные, на усахъ свѣтлорусые, на правомъ глазу бѣльмо, а на лѣвомъ что-то нечистое; то и непринадлежитъ ли этотъ бѣглый кому либо изъ помѣщиковъ или обществъ, и буде окажется кому принадлежащимъ, тобы на принадлежность онаго съ узаконенными документами, обратились съ прошеніемъ по надлежащему.

16685. Тобольской Губерніи отъ Ишимской Градской Полиціи объявляется о пойманныхъ бѣглыхъ въ Ишимскомъ округѣ Николаѣ Митрофановѣ Осиповѣ и Дмитріѣ Семагинѣ, и буде оные окажутся принадлежащими какому либо обществу или помѣщику, и оные пожелаютъ ихъ взять къ себѣ, то имѣютъ прислать въ Тобольское Губернское Правленіе о принадлежности ихъ ясныя доказательства не далѣе, какъ въ теченіи о первомъ одного, а о послѣднемъ 2-хъ годовъ со дня послѣдняго припечатанія; примѣтами они: Николай Митрофановъ Осиповъ, 20 лѣтъ, 2 арш. 3½ верш. лицемъ бѣлъ, волоса на головѣ и бровяхъ темнорусые, глаза сѣрые, носъ малой, подбородокъ круглый; Дмитрій Семагинъ, 40 лѣтъ, 2 арш. 6⅝ верш. лицемъ бѣлъ, волоса на головѣ темнорусые, а на бородѣ свѣтлѣе, глаза темносѣрые, носъ широкъ, у лѣвой руки на указательномъ пальцѣ рубецъ.

16686. Тобольской Губерніи отъ Тарскаго Земскаго Суда объявляется, что пойманный въ Тарскомъ округѣ бѣглый Яковъ Герасимовъ, уроженецъ Саратовской Губерніи Волгскаго уѣзда изъ Государственныхъ крестьянъ, въ 1838 г. судился за бродяжество Владимірской Губерніи въ городѣ Покровѣ, за что наказанъ плетьми 20-ю ударами, посланъ въ Сибирь на поселеніе, куда слѣдуя городъ Тобольскъ приходилъ въ началѣ 1840 г. и тамошнимъ Приказомъ назначенъ на поселеніе Томской Губерніи и округа Боготольской волости, гдѣ проживъ недѣли съ 2 или съ 3 учинилъ побѣгъ, 2 арш. 6½ верш. волоса и брови черные, лицемъ бѣлъ, около 25 лѣтъ.

16687. Отъ Подольскаго Губернскаго Правленія объявляется, что сужденный Оль-

гопольскимъ Уѣзднымъ Судомъ за бродяжество и ложное показаніе о мѣстѣ своего жительства, Иванъ Васильевъ Лесниченко, онъ же Клембовскій, на основаніи св. зак. т. 11-го устава о паспортахъ и бѣглыхъ ст. 390 и 391, по освидѣтельствованіи въ Подольскомъ рекрутскомъ присутствіи оказавшись способнымъ къ Севастопольскимъ арестантскимъ ротамъ, сосланъ въ оные, 2 арш. 5½ верш. лице продолговатое, смуглое, носъ островатый, волоса темнорусые, глаза голубые, 44 лѣтъ.

16688. Тверской Губерніи отъ Зубцовскаго Городническаго Правленія объявляется, дабы кому окажется принадлежащимъ, взятый въ городѣ Зубцовѣ, за неимѣніе письменнаго вида неизвѣстный человѣкъ, называющій себя Московской Губерніи Коломенскаго уѣзда вотчины Генерала Алексѣя Михайловича Жеребцова, деревни Дубнева крестьяниномъ Фомою Алексѣевымъ Блохинымъ, 2 арш. 2½ верш. волосомъ темнорусъ, усы свѣтлорусые, борода бритая, глаза сѣрые, мало рябоватъ, 32 лѣтъ, то прислали бы требованіе на возвращеніе онаго.

16689. Отъ Новоторжскаго Городничаго, на основаніи 14 т. св. зак. уст. о бѣглыхъ ст. 385 объявляется, что взятъ тамъ за неимѣніе письменнаго вида, сказывающійся крестьяниномъ Тихвинскаго помѣщика Нила Михайлова Мартьянова, Каширскаго Устья Григорьемъ Михайловымъ, который по выправкѣ сему помѣщику принадлежащимъ неоказался, 2 арш. 5 верш. волоса русые, глаза сѣрые, нѣсколько рябоватъ, носъ малъ, ротъ обыкновенный, волоса на головѣ острижены.

16690. Отъ Томскаго Губернскаго Правленія, по представленію Бійскаго Земскаго Суда объявляется, что взятые въ Бійскомъ округѣ безъ письменныхъ видовъ, называющіеся себя крестьянами Томской Губерніи Каинскаго округа Верхнекаинской волости Афанасій Степановъ Андреевъ и Степанъ Захаровъ Козминъ, и отлучились изъ своихъ жительствъ для работъ въ селеніи Бійскаго округа безъ увольнительныхъ видовъ, но эти показаніи справкою, полученною отъ Каинскаго Земскаго Суда ни мало неподтвердились; примѣтами они: 1-й Андреевъ 34 лѣтъ, лицемъ смугловатъ, волоса на головѣ и усахъ темнорусые, глаза желто-каріе, 2 арш. 4½ верш., и 2-й Козминъ, 26 лѣтъ, лицемъ мало щедроватъ, волоса на головѣ русые, усы и борода пробиваются, глаза голубые, у лѣвой ноги мезинецъ и другой подлѣ онаго палецъ противъ прочихъ довольно коротки, 2 арш. 6 верш.; то и непринадлежатъ ли означенные Афанасій Степановъ Андреевъ и Степанъ Захаровъ Козминъ къ какому обществу или помѣщику, если таковые отыщутся, то о принадлежности ихъ, представили бы ясныя доказательства.

16691. Каспійской Области въ Дербентскомъ уѣздѣ въ Августѣ мѣсяцѣ 1840 г. пойманъ бродяга, назвавшій себя Ефимомъ по кресномъ отцѣ Борисовымъ,

незаконно-рожденнымъ отъ дворовой дѣвки Владимірской Губерніи города Мурома помѣщика Александра Алексѣевича Горицкаго, по имяни Марьи Ивановой, отъ котораго бѣжалъ назадъ тому 10 лѣтъ, 2 арш. и $3\frac{5}{8}$ верш. 30 лѣтъ, глаза сѣрые, волоса на головѣ и бровяхъ темнорусые, а на усахъ и бородѣ свѣтлорусые, носъ и ротъ умѣренные, лицемъ рябъ, подбородокъ круглый; бродяга этотъ по рѣшенію Каспійской Палаты Уголовнаго и Гражданскаго Суда, осужденъ по наказаніи 35 ударами плетьми къ отдачѣ въ солдаты, а при неспособности къ зачисленію въ арестантскія роты, а за неспособностію и въ оные, къ ссылкѣ въ Сибирь на поселеніе, Каспійское Областное Правленіе на основаніи 385 ст. 14 т. св. зак. о паспортахъ и бѣглыхъ объявляетъ о семъ по всей Россійской Имперіи для того, чтобы владѣльцы или общества, которымъ бродяга этотъ принадлежитъ, доставили въ оное Правленіе въ законный срокъ доказательства о правахъ своихъ на этаго бродягу.

16692. Отъ Ярославскаго Губернскаго Правленія объявляется, что оказавшійся бродягою Захаръ Максимовъ, по рѣшенію Даниловскаго Уѣзднаго Суда, утвержденному г. Начальникомъ Губерніи, за сокрытіе настоящаго своего званія и произхожденія, наказанъ чрезъ нижнихъ Полицейскихъ служителей плетьми 15-ю ударами, по негодности къ военной службѣ, на основаніи Высочайшаго Указа, даннаго Правительствующему Сенату въ 26-й день Ноября 1838 г. отосланъ въ Ярославскую арестантскую роту, 2 арш. 4 верш. лицемъ бѣлъ, глаза сѣрые, волоса на головѣ русые, 40 лѣтъ; почему имѣющіе право на возвращеніе его и могутъ просить гдѣ слѣдуетъ, въ положенный закономъ срокъ.

16693. Отъ Херсонской Градской Полиціи объявляется, что взятъ въ Херсонскомъ уѣздѣ за неимѣніе письменнаго вида Артемъ Петренко, показавшійся непомнящимъ родства, по распоряженію оной Полиціи, отосланъ въ Херсонское губернское рекрутское присутствіе для освидѣтельствованія и за тѣмъ обращенія куда годнымъ окажется, 2 арш. 5 верш. волоса на головѣ черные, а усахъ и бородѣ свѣтлорусые, глаза каріе, носъ умѣренный, лицемъ чистъ, на лѣвой рукѣ мизинный палецъ кривъ и на указательномъ правой рукѣ пальцѣ шрамъ, 40 лѣтъ; почему если за опубликованіемъ окажутся гдѣ либо къ оному бродягѣ владѣлецъ или общество и пожелаютъ получить къ себѣ обратно, то прошеніе съ подлежащими на принадлежность документами, прислали бы въ Херсонское Губернское Правленіе.

Разрядъ XI. Объ утратѣ разныхъ документовъ, также объ уничтоженіи вѣрющихъ писемъ и проч.

16694. Государственному Заемному Банку объявлено о потерѣ билета, выданнаго

19-го Іюля 1838 г. за № 4,865 и 8,147, на капиталъ 3,000 р. асс. внесенный на имя неизвѣстной особы, артельщикомъ Яковомъ *Старковымъ*; въ слѣдствіе сего Государственный Заемный Банкъ вторично извѣщаетъ, дабы тотъ, къ кому означенный билетъ какимъ нибудь случаемъ поступилъ, представилъ оный въ Заемный Банкъ въ теченіи полугода; по прошествіи коего, билетъ таковый, если ни кто онаго Банку непредъявитъ, будетъ почтенъ недѣйствительнымъ и со вкладомъ поступлено будетъ, на основаніи Банковыхъ правилъ.

16695. Отъ Волынскаго Губернскаго Правленія объявляется, что выданные изъ Волынской Палаты Гражданскаго Суда 2 свидѣтельства отъ 10 и 17 чиселъ Апрѣля 1809 г. на имѣніе помѣщика Аліоизія *Гостинскаго* 1608 душъ мужеска пола крестьянъ, представленные въ залогъ бывшему Волынскому Гражданскому Губернатору *Комбурлею* по поставкѣ имъ Гостинскимъ и прочими дворянами Волынской Губерніи въ томъ 1809 для войскъ провіанта и фуража, по учиненной выправкѣ по дѣламъ Гражданскаго Губернатора въ архивѣ Губернскаго Правленія хранящимся и даже по самому дѣлу 1809 года по поставкѣ провіанта Гостинскимъ вышеозначенныхъ свидѣтельствъ неоказалось, и по сему Гражданскою Палатою, какъ ни гдѣ въ залогъ принятыми быть немогутъ, признаны ничтожными.

16696. Нижегородской Губерніи отъ Макарьевскаго Уѣзднаго Суда объявляется, что данная отставнымъ Гвардіи Поручикомъ Николаемъ Васильевымъ *Левашевымъ*, зятю своему отставному Гвардіиже Штабсъ-Капитану Графу Николаю Сергѣевичу *Толстому* въ 9-й день Октября 1840 г. довѣренность, засвидѣтельствованная тогожъ числа въ ономъ Судѣ, на совершеніе гдѣ слѣдуетъ у крѣпостныхъ дѣлъ отдѣльной записи, на предназначенную имъ Левашевымъ къ выдѣлу дочери его, а Графа Толстаго супругѣ Лидіѣ Николаевнѣ, изъ числа состоящаго за нимъ въ Макарьевскомъ уѣздѣ имѣнія часть, заключающуюся въ 678 душахъ мужеска пола, состоящихъ по ревизіи въ деревняхъ: Докукинѣ, Евдокимовѣ, Богдановѣ, Безходарновѣ и Бурматовѣ, уничтожена, и считать оную недѣйствительною.

16697. Изъ Оренбургской Палаты Гражданскаго Суда прошлаго 1823 г. Сентября 11 дня за № 1495, выдано было Прапорщику Евгенію *Обухову* свидѣтельство на крестьянъ его 120 душъ, состоящихъ Бузулукскаго уѣзда въ селѣ Знаменскомъ, Обухово тожъ, съ землею, которое представлялось залогомъ по постройкѣ купцомъ *Юдинымъ* казенныхъ зданій, но бывшимъ Оренбургскимъ Вице Губернаторомъ *Хиріяковымъ* 29-го Декабря 1826 г. Юдину возвращено, и залогъ сей отъ запрещенія освобожденъ, однакожъ свидѣтельство это къ уничтоженію въ Палату непредставлено; а потому и ненаходитсяли гдѣ либо въ залогѣ означенное свидѣтельство, и если гдѣ окажется, то бы о томъ мѣсто или лицо увѣдомило

оную Палату; буде же оное никуда въ залогъ непредставлено, то и впредь онаго не принимать ни въ какое обеспеченіе, а считать недѣйствительнымъ.

Разрядъ XII. О лишеніи правъ торговаго состоянія, по необъявленію капитала. (Публикаціи нѣтъ.)

Разрядъ XIII. О вызовѣ по дѣламъ, касающимся до межеванія земель: генеральнаго, специальнаго и своекоштнаго (Публикаціи нѣтъ.)

Разрядъ XIV. О вызовѣ для казенныхъ подрядовъ, поставокъ, откуповъ и снятія оброчныхъ статей.

16698. Артиллерійскій Департаментъ Военнаго Министерства, приглашаетъ желающихъ принять на себя перевозку водою сего лѣта С. Петербурга въ крѣпость Динаминдъ снарядовъ, вѣсомъ до 3,688 п.; явиться къ торгу 17-го и переторжкѣ 21-го числъ сего Іюля мѣсяца, съ тѣмъ, чтобы желающіе участвовать въ торгахъ: а) Благовременно подавали въ Департаментъ узаконенныя прошенія, съ надлежащими залогами и видами о ихъ званіи; б) къ торгу и переторжкѣ, явились въ назначенные дни отъ 10-ти часовъ утра и не позже 12-ти; при чемъ они предваряются, что послѣ переторжки, никакой уступки принято не будетъ.

16699. Артиллерійскій Департаментъ Военнаго Министерства, приглашаетъ желающихъ принять на себя поставку въ С. Петербургскій Арсеналъ Англинскаго свинца до 10,580 п. и штыковаго олова до 319 пудовъ; явиться къ торгу 17 и переторжкѣ 21 числъ текущаго Іюля мѣсяца, съ тѣмъ, чтобы желающіе участвовать въ торгахъ: а) благовременно подавали въ Департаментъ узаконенныя прошенія, съ надлежащими залогами и видами о ихъ званіи; б) къ торгу и переторжкѣ, явились въ назначенные дни отъ 10 часовъ утра и не позже 12-ти; при чемъ они предваряются, что послѣ переторжки, никакой уступки принято не будетъ.

16700. Департаментъ казенныхъ врачебныхъ заготавленіи объявляетъ, дабы желающіе поставить сосновый съ частію еловаго, уголь для С. Петербургскихъ запаснаго аптечнаго магазина и главной рецептурной аптеки, въ количествѣ 490 четвертей; могутъ явиться для торга въ Департаментъ казенныхъ врачебныхъ заготовленій 19 числа Іюля

и чрезъ 3 дня къ переторжкѣ съ надлежащими залогами, которые должны быть представлены въ Департаментъ при особыхъ прошеніяхъ до наступленія означеннаго срока; кондиціи на таковую поставку угольа, можно видѣть ежедневно въ Департаментѣ.

16701. Отъ Грузино-Имеритинской Казенной Палаты объявляется, что въ оной назначены сроки къ торгамъ на поставку подрядовъ, припасовъ и матеріаловъ, срокомъ на одинъ или 2 года для военныхъ госпиталей: Тифлискаго 1 и 5 будущаго Августа мѣсяца, Эриванскаго 9 и 13 и Нахичеванскаго 14 и 18 числъ тогоже Августа мѣсяца; желающіе вступить въ эти торги, могутъ явиться на назначенные выше сроки въ Палату съ благонадежными залогами, могущими служить обезпеченіемъ казны.

16702. Минская Губернская Строительная Коммиссія объявляетъ, что на отдачу съ подряда оптомъ перестройки въ г. Минскѣ казеннаго Губернаторскаго дома, съ постройкою при ономъ одно-этажнаго флигеля для службъ, съ тѣмъ, чтобы таковые работы произведены были въ два года, начиная оныя съ весны будущаго 1842 года, сходно проэкту, утвержденному главнымъ Начальствомъ, по которому исчислено суммы 31,351 р. 43 к. серебр.; назначенъ въ Минской Казенной Палатѣ торгъ 22 числа Сентября мѣсяца сего года и чрезъ 3 дня послѣ онаго переторжка; почему желающіе взять таковыя работы за самую низшую цѣну, благоволятъ явиться на показанные сроки съ благонадежными залогами въ оную Палату, гдѣ предъявлены имъ будутъ кондиціи и подлинный проэктъ.

16703. Орловскій Приказъ Общественнаго Призрѣнія, вызываетъ желающихъ принять на себя поставку съ 1-го Октября текущаго по 1-е Октября будущаго 1842 г. съѣстныхъ припасовъ и другихъ матеріаловъ въ содержимыя имъ богоугодныя заведенія, на сумму, простирающую болѣе 10,000 р. серебр.; для чего назначены сроки торга 8 и переторжки 12 Августа мѣсяца сего года, на кои имѣютъ желающіе явиться съ узаконенными залогами и документами о своемъ званіи; объ условіяхъ же подряда, могутъ узнать въ Приказѣ въ каждый присутственный день.

Разрядъ XV. О публичной и аукціонной продажѣ имѣній, и объ отмѣнѣ продажъ сего рода.

16704. Отъ Московскаго Губернскаго Правленія объявляется, что по представленію Московскаго Сиротскаго Суда, на удовлетвореніе партикулярныхъ долговъ, будетъ продаваться въ присутствіи онаго Правленія въ назначенный для сего торгъ Сентября 17 числа сего г. съ переторжкою чрезъ 3 дня, каменный 2 этажный домъ съ лавками, принадлежностію и землею, умершаго Московскаго купца Федора Иванова *Брызгалова*, состоящій го-

родской части 4-го квартала подъ № 192, чистаго дохода могущій приносить въ г. серебр. 1,840 р. 55$\frac{5}{7}$ к. оцѣненный серебр. въ 14,520 р. 14$\frac{6}{7}$ к., подъ онымъ домомъ земли длин. по правую сторону по сафьянному ряду 19 саж. 1$\frac{3}{4}$ арш. по лѣвую сторону по нижнему сафьянному ряду 18 саж. 2$\frac{3}{4}$ арш., поперечнику по проходу между рядовъ 4 саж. 1$\frac{3}{4}$ арш. въ заднемъ по смежности лавокъ отъ праваго длин. до уступа 2$\frac{1}{2}$ саж. въ уступѣ 2$\frac{1}{4}$ арш., отъ уступа до лѣваго длин. 2 саж. и $\frac{1}{4}$ арш., а квадратныхъ 88$\frac{1}{4}$ саж.; почему желающіе этотъ домъ съ землею купить, имѣютъ явиться въ оное Правленіе въ показанный срокъ въ 12 часовъ утра, гдѣ и подробную опись тому дому видѣть могутъ.

Разрядъ XVI. О вызовѣ людей, Дворянскаго и прочихъ сословій къ выборамъ или совѣщаніямъ. (Публикаціи нѣтъ.)

Разрядъ XVII. Разнородныя публикаціи, неподходящія къ разрядамъ здѣсь означеннымъ. (Публикаціи нѣтъ.)

САНКТПЕТЕРБУРГСКІЯ СЕНАТСКІЯ ОБЪЯВЛЕНІЯ.

Издаваемыя къ Санктпетербургскимъ вѣдомостямъ каждую недѣлю по Вторникамъ и Пятницамъ. Подписная цѣна за годовое полученіе Сенатскихъ Объявленій 6 руб. серебромъ.

№ 57.

Пятница, Іюля 18 дня 1841 года.

Примѣчаніе:
Печатаніе публикацій назначено:

1-я въ № 55, Пятница, Іюля 11-го 1841 г.
2-я въ № 56, Вторникъ Іюля 15-го 1841 г.
3-я въ № 57, Пятница, Іюля 18-го 1841 г.

Статьи публикацій вообще раздѣляются на XVIII постоянныхъ разрядовъ, изъ коихъ первые семнадцать печатаются три раза, а послѣдній одинъ разъ.

ПУБЛИКАЦІЯ ТРЕТЬЯ.

Разрядъ I. О вступившихъ въ Правительствующій Сенатъ дѣлахъ, назначенныхъ къ сочиненію записокъ.
(Публикаціи нѣтъ.)

Разрядъ II. О вызовѣ для рукоприкладства подъ записками, выписками и экстрактами.

Тяжущимся по нижеозначеннымъ дѣламъ объявляется, чтобы явились сами, или прислали повѣренныхъ, для рукоприкладства подъ записками, въ положенный X т. св. зак. гражд. 1972-й ст. срокъ:

Въ Канцелярію 4-го Департамента Правительствующаго Сената.

16246. 1840 г. Февраля 28, по представленному въ оный на ревизію Казанскою Гражданскою Палатою апелляціонному дѣлу, о взысканіи въ опеку умершаго Казанскаго купца Сетена *Гогулина* съ Казанскаго мѣщанина Ивана *Гогулина* денегъ по векселю 2,500 р. и по долговой книгѣ 3,300 р.

Правительствующаго Сената въ 8-й Департаментъ:

По вступившимъ изъ Гражданскихъ Палатъ дѣламъ:

16247. 1840 г. Мая 21-го, № 140-й, Симбирской, по апелляціи деревни Кадышевки крестьянъ Николая *Степанова* и Ивана *Иванова*, о искѣ ими съ прочими, изъ владѣнія Коллежской Регистраторши Александры *Лаптевой*, свободы.

16248. 1840 г. Августа 23-го, № 176-й, Тульской, по апелляціи Штабсъ-Капитанши Екатерины Богдановой *Грушецкой*, о спорной съ Поручикомъ Николаемъ Федоровымъ *Андреевымъ* мельницѣ, состоящей тамошняго уѣзда при сельцѣ *Барыбицкѣ*.

Владимірской Губерніи въ Меленковскій Уѣздный Судъ.

16249. Супруга покойнаго Коллежскаго Совѣтника Князя Николая Ивановича *Авесова*, Княгиня Надежда Николаевна, по дѣлу объ имѣніи, оставшемся послѣ означеннаго Князя Авесова, состоящемъ тамошняго уѣзда въ сельцѣ Скрыпинѣ изъ крестьянъ съ землею имъ принадлежащею.

Въ Костромскій Уѣздный Судъ.

16250. Г. г. владѣльцы, помѣщица Любовь Федорова Кутузова, по мужѣ *Патракѣева*, изъ дворянъ дѣвица Анна Тимофеева *Бутримова*, Коллежская Ассессорша Наталья Иванова вдова *Валутина*, Поручица Александра Андреева *Лихарева*, дѣти Надворнаго Совѣтника Льва Иванова *Ромашева* дѣвицы: Надежда и Евдокія, Поручикъ Иванъ Никитинъ *Тихменевъ* и помѣщики Иванъ и Александръ *Бутаковы* съ сестрами, а въ случаѣ смерти кого либо изъ нихъ, наслѣдники ихъ, или ихъ повѣренные, по дѣлу, о выстроенной ими съ крестьянами Карибановской вотчины деревни Кобякина на рѣкѣ Meѣ мукомольной мельницѣ, прилегающей къ берегу цер-

ковной земли Троицкой церкви *села Семинова*, и о происходящемъ отъ того села Семинова покосомъ подтопѣ.

Ярославской Губерніи въ Угличскій Городовый Магистратъ.

16251. Купцы: Ярославскій Иванъ Семеновъ *Лопатинъ*, Московскій Иванъ Гавриловъ *Кокушкинъ* и Ростовская купеческая жена Аксинья *Горшкова*, по дѣлу о долгахъ, состоящихъ на Угличской купеческой вдовѣ Матренѣ и сынѣ ея Николаѣ Сергѣевѣ *Войтяговскихъ*.

Въ Ярославскій Уѣздный Судъ.

16252. Чиновникъ 9-го класса Семенъ Тимофеевъ *Спаскій*, или его повѣренный, по дѣлу, о взысканіи съ него Спаскаго, за содержаніе взятаго имъ на воспитаніе подкинутаго Ярославскаго уѣзда вотчины г. г. *Яковлевыхъ*, въ село Великое младенца мужескаго пола по имени Тимофея.

Разрядъ III. О рѣшеныхъ въ Правительствующемъ Сенатѣ дѣлахъ и вызовѣ къ слушанію рѣшеній, послѣдовавшихъ въ судебныхъ мѣстахъ.

Вызываются къ слушанію рѣшеній по дѣламъ:

Въ Витебскую Палату Гражданскаго Суда.

16253. Динабургскаго уѣзда помѣщикъ Діонизій *Могль*, по дѣлу, о поискиваемыхъ съ него помѣщиками Иваномъ и Кляудіушомъ *Мирскими*, по обязательствамъ 5,615 р. 54 к. серебр. и по векселю 315 р. серебромъ же.

Войска Донскаго въ Первое Донское Окружное Судное Начальство.

16254. Сего Войска Семикаракорской станицы вдова казачка Федосья *Быкадорова* и Раздорской казакъ Сидоръ *Карташовъ*, или ихъ повѣренные, по дѣлу, объ отыскиваемомъ изъ нихъ Быкадоровою отъ Карташова наслѣдственномъ виноградномъ садѣ.

Въ Воронежскую Палату Гражданскаго Суда:

16255. Коллежскій Регистраторъ Иванъ *Демьяненковъ* и Государственный крестьянинъ Богучарскаго уѣзда слободы Зайцовки Василій *Кукота*, или ихъ повѣренные, по дѣлу, о проживательствѣ изъ нихъ перваго въ означенной слободѣ, о завладѣніи земляными угодьями безъ дозволенія поселянъ, равно и въ недоплатѣ имъ за купленный у крестьянина Кукоты домъ денегъ.

16256. Воронежскій купецъ Николай *Давыдовъ*, унтеръ-офицерша Екатерина *Больмесова*, солдатка Анна *Раевская*, мѣщанка Анна *Шустова*, и цѣховая Тать-

яна *Гарденина*, или ихъ повѣренные, по дѣлу о имѣніи, оставшемся послѣ смерти мѣщанки Анны *Твелюевой*.

Въ Кіевскую Гражданскую Палату.

16257. Іовъ Демьяновъ *Хедосенка*, по дѣлу, объ отыскиваемой имъ изъ владѣнія Графа *Браницкаго*, вольности.

Новгородской Губерніи въ Демьянскій Уѣздный Судъ:

16258. Коллежскій Секретарь Иванъ *Абалихинъ*, или его наслѣдники и Маіорша Вѣра *Нармонская*, или ихъ повѣренные, по дѣлу, объ отыскиваніи первымъ отъ послѣдней части имѣнія и денегъ.

16259. Пахатный солдатъ Староруского удѣла округа № 14-го Алимпій и Старорускій мѣщанинъ Яковъ *Пикалевы* и Штабсъ-Ротмистръ Петръ *Дирингъ*, или ихъ повѣренные, по дѣлу, о искѣ первыми съ послѣдняго за землю денегъ.

Новгородской Губерніи въ Крестецкій Уѣздный Судъ:

16260. Наслѣдники Статскаго Совѣтника *Зимина* и Гинтенфервалтера *Гусева*, по дѣлу о имѣніи, состоящемъ Крестецкаго уѣзда въ деревнѣ Огуровъ изъ крестьянъ и земли.

16261. Титулярный Совѣтникъ Сергѣй *Карнѣевъ*, наслѣдники покойныхъ Гофъ-Фурьера Василья *Берегова*, Чиновника 9-го класса Петра Степанова *Капустина* дворовый человѣкъ г. Бачманова, проданный г-ну Карнѣеву, Степанъ *Дмитріевъ* и сестра его Татьяна, проданная г-ну Берегову, а отъ него Капустину, по дѣлу, о вышеписанныхъ, дворовомъ человѣкѣ Степанѣ Дмитріевѣ и сестрѣ его Татьянѣ.

Новгородской Губерніи въ Крестецкій Городовый Магистратъ.

16262. Тверской Губерніи Ржевскіе купцы: Кирилла и Тимофей Ивановы *Ямщиковы*, Петръ *Еремѣевъ*, Михайла Алексѣевъ *Пятышевъ*, Ярославская купеческая жена Анна Григорьева *Шишкина*, Крестецкій купеческій сынъ Макаръ *Алексѣевъ*, Псковская купеческая жена Аксинья Михайлова *Гладкова*, Новгородскій купецъ Иванъ Ивановъ *Агаповъ* и торгующій крестьянинъ Владимірской Губерніи Вязниковскаго уѣзда вотчины помѣщика Князя Бориса Александровича Лобанова-Ростовскаго, деревни Сергѣева Никита Петровъ *Кузмаковъ* и бывшій у Яковлева въ прикащикахъ Владимірской Губерніи Ковровскій мѣщанскій сынъ Иванъ Андреевъ *Пензенцовъ*, по дѣлу, о несостоятельности должника ихъ Крестецкаго 3-й гильдіи купца Егора *Яковлева*, который въ послѣдствіи за преступленія, по рѣшенію Новгородской Уголовной Палаты, лишенъ добраго имяни, наказанъ плетьми и сосланъ въ морскія арестантскія роты безсрочно.

Въ Новгородскій Уѣздный Судъ:

16263. Наслѣдники покойнаго Генералъ-Маіора Николая Васильевича *Васильчикова*, или ихъ повѣренные, по дѣлу, о самовольной порубкѣ крестьянами его г. Васильчикова, изъ общей Подпоручика Федора Федорова *Струговщикова*, состоящей въ Новгородскомъ уѣздѣ при деревнѣ Сѣнной Керести строеваго лѣсу 7300 деревъ.

16264. Штабсъ-Капитанъ Василій Потаповъ *Лялинъ* и сержантская дочь дѣвица Марья Андреева *Капустина*, или ихъ повѣренные, по дѣлу, о имѣніи и денежномъ капиталѣ, оставшемся послѣ смерти родственника ихъ Капитана 1-го ранга Тимофея Калинина *Лялина*.

Новгородской Губерніи въ Устюжскій Уѣздный Судъ.

16265. Титулярный Совѣтникъ Николай Петровъ *Головинъ*, или его повѣренный, по дѣлу, начавшемуся по прошенію Инженеръ-Капитана и Кавалера Николая Федорова *Мусина-Пушкина*, о проданной сержанта Степана Лукина *Старкова*, женою Степанидою и дѣвицами Марьею и Надеждою Анисимовыми *Карсаковыми*, покойному Данилѣ Васильеву *Мусину-Пушкину*, Устюжскаго уѣзда въ пустошѣ Евсевьевой землѣ 10 четвертей въ полѣ, а вдву потомужъ, объ отобраніи оной изъ владѣнія г. Головина и объ отдачѣ по праву наслѣдства истцу Мусину-Пушкину.

16266. Оставшійся по Устюжской помѣщицѣ дѣвицѣ Марьѣ Никитиной *Теглевой*, наслѣдникъ братъ ея Флота Капитанъ-Лейтенантъ Николай Никитинъ *Теглевъ*, или его повѣренный, по дѣлу, о принужденіи его Теглева къ дачѣ купчей крѣпости вольно-отпущенному отъ означенной сестры его Марьи Теглевой крестьянину Козьмѣ *Васильеву*, на проданную ею Марьею землю, состоящую Устюжскаго уѣзда въ деревнѣ Карповѣ и въ пустошахъ Левачевѣ и Зиневѣ.

Оренбургской Губерніи въ Уфимскій Городовый Магистратъ.

16267. Кредиторы умершаго Уфимскаго купца Дмитрія Иванова *Кадкина*, или ихъ повѣренные, по дѣлу, о взыскиваемыхъ ими съ означеннаго Кадкина денегъ.

Въ Псковскую Палату Гражданскаго Суда.

16268. Тайная Совѣтница Елизавета Ивановна *Полянская* и Статскій Совѣтникъ Андрей Андреевъ *Ивановскій*, или ихъ повѣренные, по дѣлу ихъ, о взысканіи первою съ послѣдняго 2,250 р. асс. за отдачу г. Ивановскимъ въ рекруты человѣка Полянской Боровкова.

Рязанской Губерніи въ Егорьевскій Уѣздный Судъ.

16269. Егорьевской округи села Радвицъ казенные крестьяне Никита *Захаровъ* и Корней *Ивановъ*, по дѣлу, о уничтоженіи ими земли, принадлежащей Николае-Радовицкому монастырю.

Рязанской Губерніи въ Спаскій Уѣздный Судъ.

16270. Подполковникъ Князь Николай Александровъ *Засѣкинъ*, Гвардіи Капитанъ Михайла Григорьевъ *Ржевскій*, Штабсъ-Капитанша Марья Васильева *Хотяинцева*, или ихъ повѣренные, по дѣлу, о порубкѣ и росчисткѣ крестьянами означенныхъ г.г. Засѣкина и Ржевскаго лѣса, состоящаго при деревнѣ Макрицахъ въ урочищѣ Точишномъ, будто бы одной г. Хотяинцевой принадлежащаго.

Рязанской Губерніи въ Зарайскій Уѣздный Судъ.

16271. Зарайской округи села Любичъ свободные земледѣльцы: Иванъ Прохоровъ *Деминъ*, Викулъ Панфиловъ *Котовъ*, земледѣльчиха Марья Прохорова *Котова*, и деревни Двуглинковой свободный же земледѣлецъ Климанъ Антоновъ *Шлыковъ* и мать его солдатка Прасковья Гаврилова, по дѣлу о имѣніи, проданномъ тогожъ села Любичъ свободнымъ землѣдѣльцомъ Прохоромъ Емельяновымъ *Деминымъ* дочери своей помянутой землѣдѣльчихи Марьи Котовой, заключающемся въ 2 участкахъ съ домами, хоромнымъ строеніемъ по купчей, совершенной въ Рязанской Гражданской Палатѣ отъ крѣпостныхъ дѣлъ 19 Февраля 1840 г.

Саратовской Губерніи въ Вольскій Уѣздный Судъ.

16272. Титулярный Совѣтникъ Павелъ Никитинъ *Яковлевъ*, женка Степанида Гаврилова и мужъ ея казенный крестьянинъ Вольскаго уѣзда деревни Садовки Василій *Прохоровъ*, или ихъ повѣренные, по дѣлу, о выходѣ женки Гавриловой въ замужство за крестьянина Прохорова, будучи якобы принадлежащею во крестьянство помянутому г. Яковлеву.

Въ Симбирскую Палату Гражданскаго Суда.

16273. Маіорша Анна Евгеніева *Высоцкая* и ищущая отъ нее вольности Ставропольскаго уѣзда села Кременокъ крестьяне: Мамонтъ *Андреевъ*, Авдѣй *Митрофановъ* и Яковъ *Прокофьевъ* съ прочими въ количествѣ 250 душъ, или ихъ повѣренные, по дѣлу, о ищущей изъ владѣнія ея г-жи Высоцкой тѣми крестьянами вольности.

Въ Симферопольскую Межевую Контору:

16274. Владѣлецъ духовнаго званія Дервишъ Алтинъ *Эфендій*, или его повѣренный, по дѣлу, о земляхъ дачи *деревни Ногайлы Киркъ*, о таковыхъ же вакуфныхъ и солонцоватыхъ мѣстахъ въ оной дачѣ оказавшихся.

16275. Опекунъ малолѣтной наслѣдницы Кая *Султанъ*, Али Мурза *Улановъ*, или его повѣренный, по дѣлу, о земляхъ дачъ *деревень: Карачь, Барачь* съ частію раззоренной Шугуртъ Джуртъ, о таковыхъ же вакуфныхъ въ дачѣ

Джораке и Той Тебѣ состоящихъ и о казенной землѣ при *деревнѣ Иргизѣ* въ урочищѣ Богданъ Еры лежащей.

Въ Тверскую Гражданскую Палату:

16276. Прапорщикъ Николай Степановъ *Голохвастовъ* и Флота Капитанъ 2-го ранга Нилъ Павловъ *Шишмаревъ*, или ихъ повѣренные, по дѣлу, объ остановленіи продажи имѣнія послѣдняго, Осташковскаго уѣзда въ деревнѣ Половахъ состоящаго и описаннаго за искъ Голохвастова на умершую жену его Надежду въ 5,000 р. серебр.

16277. Подполковникъ Сергѣй Яковлевъ *Карамышевъ*, Флота Лейтенантъ Николай Васильевъ, жена его Анна Яковлева *Заворовы* и кредиторы сихъ послѣднихъ, Чиновникъ 8-го класса Иванъ *Абулаевъ*, изъ дворянъ дѣвица Надежда *Загряжская* и дочери Титулярнаго Совѣтника Ильина Ольга и Елизавета *Ильины*, или ихъ повѣренные, по дѣлу, о неплатежѣ первымъ за послѣднихъ долговъ на нихъ лежащихъ, и о недоставленіи имъ слѣдующей каждогодно суммы и должнаго содержанія съ прислугою, по случаю покупки имъ Карамышевымъ у Заворовой имѣнія съ уговоромъ выполненія вышеписанныхъ статей.

16278. Прапорщикъ Федоръ Ильинъ *Лодыженскій*, или довѣренный его Подпоручикъ Арсеній Ивановъ *Болкошинъ*, или ихъ повѣренные, по дѣлу, о удовлетвореніи за Январьскую треть 1833 г. за содержаніе лошадей для разъѣзда Членовъ Корчевскаго Земскаго Суда, выставленныхъ по контракту.

16279. Куратор конкурса должниковъ *Половинчиковыхъ*, Вышневолоцкій купецъ Павелъ Савинъ *Синьковъ*, или ихъ повѣренные, по дѣлу, о выдѣлѣ принадлежащихъ должникамъ конкурса изъ наслѣдственнаго каменнаго дома и празднаго мѣста земли, проданнаго совмѣстнымъ владѣльцамъ братомъ Половинчиковыхъ купцу *Матушкину* за 8000 р.

16280. Новоторжскіе, мѣщанинъ Харитонъ Никифоровъ *Сѣльниковъ*, мѣщанская жена Любовь *Возминова* и дѣвица Аграфена *Ширяева*, или ихъ повѣренные, по дѣлу о векселѣ, данномъ 1-му мѣщаниномъ Михайломъ *Ширяевымъ*, оспариваемомъ послѣдними.

16281. Тверская мѣщанка Ольга Павлова *Ворошилова*, или ея повѣренный, по дѣлу, о присвояемомъ ею описномъ Тверскою Полиціею въ нанимаемой лавкѣ разномъ хлѣбномъ товарѣ, принадлежащемъ несостоятельнымъ должникамъ мужу ея Ивану и деверю Григорью *Ворошиловымъ*, по оцѣнкѣ на 3652 р.

16282. Ржевскіе, Почетный Гражданинъ Федоръ Ивановъ *Немиловъ* и купецъ Федоръ Васильевъ *Сафроновъ*, или ихъ повѣренные, по дѣлу, объ открытомъ

послѣднимъ на перваго долгѣ, заключавшемся въ подложномъ векселѣ въ 10,000 р.

16283. Наслѣдники Титулярнаго Совѣтника Алексѣя Матвѣева *Нелидова* и Губернскій Секретарь Іовъ *Васильевъ*, или ихъ повѣренные, по дѣлу, о взысканіи послѣднимъ съ перваго по переданному Подполковницею *Косторскою* заемному письму, достальныхъ 2700 р. съ процентами.

16284. Осташковскій мѣщанинъ Егоръ Федоровъ *Кашковъ*, или его повѣренный, по дѣлу, о признаніи его конкурсомъ надъ нимъ учрежденнымъ и кредиторами за неплатежъ долговъ, злостнымъ банкротомъ.

16285. Несостоятельный должникъ Государственнаго Коммерческаго Банка Тверскій бывшій купецъ, а нынѣ мѣщанинъ, Иванъ Тимофеевъ *Хозинскій*, или его повѣренный, по дѣлу, о собранныхъ Тверскою Полиціею доходахъ съ недвижимаго его имѣнія.

Тульской Губерніи въ Новосильскій Уѣздный Судъ.

16286. Штабсъ-Ротмистръ Николай Федоровъ *Бурдуковъ* и Мценскій 3-й гильдіи купецъ Алексѣй Алексѣевъ *Киселевъ*, или ихъ повѣренные, по дѣлу, о взысканіи съ перваго послѣднимъ, за недоставленіе въ срочное время запроданнаго овса 500 четвертей, понесенныхъ убытковъ 1000 р. и взятыхъ въ задатокъ 200 р. асс. денегъ.

Въ Харьковскую Палату Гражданскаго Суда.

16287. Наслѣдники умершаго Харьковскаго 3-й гильдіи купца Дмитрія *Рѣшитьки* и Харьковскій же купецъ Александръ Заморёновъ *Замятинъ*, или ихъ повѣренные, по дѣлу, о взыскиваемыхъ съ нихъ по довѣренности Харьковскаго 3-й гильдіи купца Павла *Тесенкова*, за тѣмъ учителемъ Харьковской Гимназіи Михайломъ *Глынскимъ*, по векселю за уплатою 8600 р. съ процентами деньгахъ.

Въ Черниговскую Палату Гражданскаго Суда.

16288. Коллежская Совѣтница Наталья Карпова *Нараевская* и крестьянинъ Трофимъ Аггѣевъ *Трофимченко*, по дѣлу, объ отыскиваемой Трофимченкомъ вольности, изъ владѣнія Нараевской и Коллежскаго Ассессора Николая *Балабина*.

Разрядъ IV. О людяхъ, показавшихъ себя неимущими взнесть деньги, положенныя за переносъ дѣла.

Объявили себя неимущими:

Въ Вологодскомъ Городовомъ Магистратѣ.

16289. Ярославской Губерніи Даниловскаго уѣзда вотчины Полковницы Марьи

Эссенъ деревни Керова крестьянинъ Еремей *Самойловъ*, по дѣлу, о взысканіи съ него конкурснымъ управленіемъ должниковъ *Бабушкиной* и *Харчева*, за забранныя Самойловымъ отъ лавки Бабушкиной товары 96 р. 70 к. денегъ съ интересами.

Въ Великоустюжскомъ Городовомъ Магистратѣ.

16290. Великоустюжскій мѣщанинъ Николай Васильевъ *Романовъ*, по дѣлу, о взысканіи съ него Романово-Борисоглѣбскимъ купеческимъ сыномъ Капитономъ *Ячменцовымъ* по вексилю денегъ 500 р. асс.

Въ Калужской Палатѣ Гражданскаго Суда.

16291. Экономическіе крестьяне Медынскаго Суда Кременской волости деревни Грамыкиной Осипъ *Гавриловъ* и Иванъ *Никитинъ* и села Кременскаго Ефимъ *Емельяновъ*, по дѣлу ихъ съ крестьяниномъ деревни Грамыкиной Григорьемъ *Жижинымъ*, о землѣ.

Въ Кіевской Гражданской Палатѣ.

16292. Кіевскаго уѣзда казеннаго крестьянина Трофима Никифорова *Спѣвака*, по дѣлу, объ оставшемся по смерти Никифора Спѣвака, спорномъ между наслѣдниками имуществѣ.

Въ Тульской Палатѣ Гражданскаго Суда:

16293. Тульскій мѣщанинъ Николай Козминъ *Владиміровъ*, по дѣлу его съ Протоіереемъ *Органовымъ*, о домѣ.

16294. Тульскіе оружейники Илья и Сергѣй Игнатовы *Алпатовы*, по дѣлу ихъ, объ оставшемся послѣ смерти брата ихъ оружейника Ивана *Алпатова* имуществѣ, заключающемся въ галантерейномъ товарѣ, на сумму 2133 р. 28 к.

16295. Подпоручикъ Владиміръ Ивановъ *Дмитріевъ*, по дѣлу его съ Надворною Совѣтницею Екатериною Дмитріевою *Пестриковою*, о деньгахъ по заемному письму за уплатою остальныхъ 10,500 р.

Въ Черниговской Палатѣ Гражданскаго Суда.

16296. Уполномоченный отъ Генералъ-Маіора Николая *Мандрики*, дежурный Штабъ-Офицеръ 7-го Округа Корпуса внутренней стражи Маіоръ *Войцеховичъ* по дѣлу, по иску уполномоченнаго отъ Полковника Ивана *Корбе* Губернскаго Секретаря Якова *Тилицкаго* на Мандрику за деньги.

Ярославской Губерніи въ Угличскомъ Уѣздномъ Судѣ:

16297. Крестьянинъ вотчины Графа Шереметева села Большаго Яковъ Дмитріевъ

Мауринъ, по дѣлу, о взысканіи съ него Коллежскому Секретарю Льву Дмитреву *Баклаковскому* по роспискѣ денегъ 86 р.

16298. Крестьянинъ вотчины Графа Шереметева села Большаго Яковъ Дмитріевъ *Мауринъ*, по дѣлу, о взысканіе съ крестьянина Маурина Калязинскому купцу Герасиму Васильеву *Зломанову* по роспискѣ денегъ 400 р. взятыхъ имъ съ Сломанова въ задатокъ за проданный лѣсъ въ дачѣ г.г. Змеевыхъ и убытковъ болѣе 2000 р.

Разрядъ V. О несостоятельныхъ должникахъ, торговыхъ людяхъ.

Въ образцовомъ объявленіи, приложенномъ при XI томѣ свода законовъ приложеніе XXIII, № 2-го общая публикація о торговой несостоятельности людей, заключаетъ въ себѣ слѣдующее: „въ слѣдствіе сего Присутственныя мѣста и Начальства благоволятъ: 1-е, наложить запрещенія на имѣніе недвижимое должника и аресты на движимыя, буде таковые въ ихъ вѣдомствѣ находятся; 2-е, сообщить *въ тѣ Присутственныя мѣста, отъ коихъ публикуется* о своихъ требованіяхъ на несостоятельнаго должника, или о суммахъ, слѣдующихъ ему отъ оныхъ мѣстъ и Начальствъ. Частныя же лица имѣютъ объявить *тѣмъ Присутственнымъ мѣстамъ*: 1-е, о долговыхъ требованіяхъ своихъ на несостоятельнаго и о суммахъ ему должныхъ, хотя бы тѣмъ и другимъ еще и сроки къ платежу не наступила; 2-е, о имѣніи несостоятельнаго находящемуся у нихъ въ сохраненіи, или закладѣ и обратно о имуществѣ, отданномъ несостоятельнаго на сохраненіе или подъ закладъ. Объявленіе сіе должно быть учинено, считая отъ дня напечатанія сихъ публикацій въ настоящихъ вѣдомостяхъ въ 3-й разъ въ нижеслѣдующіе сроки: 1-е, жительствующими въ томъ же городѣ, въ теченіи 2-хъ недѣль; 2-е, жительствующими въ другихъ мѣстахъ Имперіи, въ продолженіи 4-хъ мѣсяцовъ, и 3-е, заграничными не позже одного года.“ На семъ основаніи публикуется.

16299. Отъ Калязинскаго Городоваго Магистрата, 1841 г. Марта въ 11-й день, по опредѣленію онаго, Калязинскій мѣщанинъ Илья Никитинъ *Усовъ*, объявленъ несостоятельнымъ должникомъ.

16300. Отъ Новоторжскаго Городоваго Магистрата, 1841 г. Марта 6-го дня, по опредѣленію онаго, Новоторжскій 3-й гильдіи купеческій братъ Михайла Козминъ *Гармоновъ*, объявленъ несостоятельнымъ должникомъ.

16301. Орловской Губерніи отъ Орловскаго Городоваго Магистрата публикуется, 1839 г. Декабря 18 дня, по опредѣленію онаго, Орловскій мѣщанинъ Матвѣй Дмитріевъ *Михайловъ*, объявленъ несостоятельнымъ должникомъ.

16302. Конкурсное управленіе, учрежденное по дѣламъ несостоятельныхъ должниковъ Осташковскихъ мѣщанъ Алексѣя и Федора Федоровыхъ *Севѣровыхъ*, получивъ предписаніе отъ Осташковскаго Городоваго Магистрата, открыло Сентября 2-го числа 1840 г. свои засѣданія въ городѣ Осташковѣ въ домѣ, состоящемъ по плану 34-го квартала подъ № 12-мъ.

Разрядъ VI. О несостоятельныхъ разнаго сословія должникахъ, непринадлежащихъ къ торговому званію.

16303. Орловской Губерніи отъ Ливенскаго Уѣзднаго Суда публикуется, что въ оный Судъ поступили на умершаго Коллежскаго Совѣтника Сергѣя Иванова *Богданова* отъ нѣкоторыхъ лицъ долговыя претензіи, а потому имѣющія на должника Богданова сверхъ оказавшихся претензій, какое либо еще требованіе, взысканій частныхъ или казенныхъ, также кто ему долженъ, или имѣетъ что либо изъ имѣнія его, обязаны дать знать оному Суду въ назначенный X т. св. гражд. зак. 2301 ст. 9-ти мѣсячный срокъ; ежели въ теченіи того срока, пребывающія въ соразмѣрномъ разстояніи и имѣющія на того должника не объявленные ко взысканію до того времени долговыя обязательства, а казенныя мѣста, причитающіяся на немъ взысканія, о коихъ небыло также до того времени оглашенія и запрещенія, непришлютъ первые прошеній, а вторые требованій и по неизвѣстію о семъ конкурсъ и раздѣлъ между извѣстными заимодавцами учиненъ будетъ, тогда по силѣ тогожъ X т. 2302-й ст. лишается всякаго участія во всемъ розданномъ должниковомъ имуществѣ, а если частный человѣкъ необъявитъ объ имѣніи должника, имѣющемся у него подъ управленіемъ, или присмотромъ, или въ храненіи, или о долгахъ того должника на немъ состоящихъ и присвоитъ себѣ или передастъ изъ запубликаціи скрытно, то по силѣ выше означеннаго X т. 2303 ст. преданъ будетъ суду по законамъ, а равно наслѣдники его Богданова представили бы оному Суду доказательства на право наслѣдства ихъ послѣ г. Богданова, въ положенный 764-ю ст. того же X т. полугодовый срокъ.

Разрядъ VII. Объ избранныхъ кураторахъ, объ открытіи конкурсовъ, долговыхъ коммиссій, о непризнаваніи банкротами и проч.

16304. Конкурсное управленіе, учрежденное по долгамъ несостоятельнаго должника Нижегородскаго прежде бывшаго 3-й гильдіи купца, а нынѣ мѣщанина, Василья Іонова *Кубарова*, получивъ утвержденіе отъ Нижегородскаго

Городоваго Магистрата, открыло сего года Мая 23 дня, свои засѣданія въ городѣ Нижнемъ въ Рожественской части по Ильинской улицѣ въ домѣ, принадлежащемъ купеческой женѣ Александрѣ Яковлевой *Серебрениковой*; о чемъ и извѣщаетъ всѣхъ, кому сіе вѣдать надлежитъ.

Разрядъ VIII. О вызовѣ наслѣдниковъ къ полученію наслѣдства, также кредиторовъ и должниковъ къ разчетамъ.

Вызываются къ явкѣ, первые съ доказательствами о правѣ наслѣдія, вторые съ долговыми актами, а послѣдніе съ платежемъ денегъ:

Въ Бессарабскій Приказъ Общественнаго Призрѣнія.

16305. Наслѣдники или родственники, умершаго въ Кишиневскомъ Городовомъ гошпиталѣ подканцеляриста Николая *Бутова*, для полученія денегъ, вырученныхъ изъ продажи вещей, оставшихся послѣ смерти его Бутова, въ положенный закономъ срокъ.

Владимірской Губерніи въ Александровскій Уѣздный Судъ.

16306. Кредиторы изъ дворянъ Титулярнаго Совѣтника Александрѣ Григорьева *Товарова* съ тѣмъ, чтобъ они представили въ оный Судъ имѣемыя у нихъ на г. Товарова долговыя акты, непремѣнно въ теченіи положеннаго 785-й ст. X т. св. гражд. зак. срокъ.

Войска Донскаго въ Донецкое Окружное Судное Начальство.

16307. Наслѣдники, умершаго Войска Донскаго Митякинской станицы Сотника и Кавалера Василья Максимова *Рудакова*, къ полученію внесенныхъ имъ въ Московскій Опекунскій Совѣтъ Сохранной Казны 4,000 р. асс. денегъ, на которые выданъ ему Рудакову билетъ 5-го числа Іюня 1833 г. подъ № 2775-мъ, кромѣ объявившихъ на то право жены его Рудакова Татьяны и сыновей казаковъ Алексѣя и Михайлы *Рудаковыхъ*, въ положенный св. зак. гражд. т. X ст. 764-й полугодовый срокъ.

Казанской Губерніи въ Чистопольскій Городовый Сиротскій Судъ.

16308. Кредиторы и должники, умершаго тамошняго мѣщанина Якова Михайлова *Плотникова*, въ срокъ установленный 785-й ст. X т. св. гражд. зак.

Въ Кіевскій Уѣздный Судъ.

16309. Наслѣдники, послѣ смерти по 1-мъ мужѣ Подполковницы Соколовой, а по

2-мъ Маіорши Марфы Артемовой *Лабунской*, къ оставшемуся дому, состоящему въ предмѣстьи города Кіева Звѣринцѣ, въ установленный срокъ.

Новгородской Губерніи въ Валдайскій Уѣздный Судъ.

16310. Наслѣдники, кредиторы и должники къ имѣнію, умершаго Инженеръ Капитана Данилы Яковлева *Рудакова* и дѣтей его умершаго военнаго кантониста Евгенія и находящагося въ безъизвѣстной отлучки Прапорщика Казанскаго Егерскаго полка Николая Даниловыхъ *Рудаковыхъ*, заключающемуся въ двухъ денежныхъ билетахъ на 199 р. 98¼ к. серебр., на постановленные св. зак. гражд. X т. 762-й, 763-й 764-й ст. сроки.

Въ Тихвинскій Уѣздный Судъ.

16311. Наслѣдники, кредиторы и должники, умершаго Чиновника 10-го класса Николая Никитина *Уньковскаго*, къ движимому и недвижимому имѣнію, оставшемуся послѣ смерти его г-на Уньковскаго, состоящему Тихвинскаго уѣзда Березурадонецкаго и Пашеозерскаго погостовъ въ деревняхъ: Спировѣ, Заозерьѣ, Ивановской и Сидоровѣ, съ принадлежащими къ оной землями, въ срокъ, установленный 764-ю ст. X т. св. зак. гражд.

Новгородской Губерніи въ Череповскій Уѣздный Судъ.

16312. Наслѣдники, кредиторы и должники, покойнаго Флота Капитанъ-Лейтенанта Сосипатра Николаева *Рагозина*, для полученія оставшагося послѣ означеннаго помѣщика Рагозина имѣнія, въ узаконенный срокъ.

Подольской Губерніи въ Проскуровскій Уѣздный Судъ.

16313. Наслѣдники умершаго Подольской Губерніи въ мѣстечкѣ Черно-Островѣ Римскаго подданааго Людвика *Тонина*, на право полученія оставшагося по немъ имѣнія, на основаніи св. зак. гражд. т. X ст. 1709-й срокъ.

Полтавской Губерніи въ Миргородскую Дворянскую Опеку.

16314. Наслѣдники, для принятія оставшагося по смерти служившаго въ Бугскомъ Уланскомъ полку Маіора Ивана *Алексѣенка*, движимаго и недвижимаго имѣнія съ крестьянами, Миргородскаго уѣзда въ мѣстечкѣ Богачкѣ и дачахъ онаго положеніе имѣющаго, а также и денежнаго капитала, кромѣ дворянъ Андрея и Василія *Валюкъ-Булаевыхъ*, находящихся въ Донскихъ станицахъ, по окончаніи 6-ти мѣсячнаго срока отъ дня позжаго припечатанія.

Полтавской Губерніи въ Прилукскій Уѣздный Судъ.

16315. Наслѣдники, умершаго въ тамошнемъ уѣздѣ Контръ-Адмирала Василія

Андреевича *Мельникова*, для полученія оставшихся по немъ вещей и наличнаго капитала, находящихся въ вѣденіи тамошняго Земскаго Суда, въ срокъ, положенный по 764-й ст. св. гражд. зак.

Въ Рязанскій Уѣздный Судъ.

16316. Наслѣдники, кредиторы и должники, покойнаго Коллежскаго Регистратора Тимофея Лукина *Савилова*, въ срокъ закономъ положенный.

Рязанской Губерніи въ Спаскій Городовый Сиротскій Судъ.

16317 Кредиторы и должники, или ихъ повѣренные, умершаго Спаскаго 3-й гильдіи купца Евграфа Никитина *Касаткина*, первые представили для полученія денегъ заемныя обязательства, а послѣдніе деньги или росписки, въ уплатѣ ими должной суммы, въ срокъ закономъ положенный.

Въ Новоторжскій Уѣздный Судъ.

16318. Наслѣдники, должники и кредиторы, покойнаго Штабсъ-Капитана Григорья Ильина *Чиримова*, кромѣ наслѣдницъ Мичманши Александры Титовой *Чиримовой* и Поручицы Александры Ильиной *Глазатовой*, по производству о имѣніи того Чиримова въ ономъ Судѣ дѣла, въ указный срокъ.

Тверской Губерніи въ Зубцовскій Уѣздный Судъ.

16319. Наслѣдники, кредиторы и должники, покойнаго Капитана Ивана Яковлева Возницына сына его Коллежскаго Регистратора Петра Иванова *Возницына*, къ оставшемуся послѣ его недвижимому имѣнію, состоящему въ Зубцовскомъ уѣздѣ въ сельцѣ Болединовѣ, въ установленный 764 ст. X т. зак. гражд. полугодичный срокъ.

Тверской Губерніи въ Старицкій Уѣздный Судъ.

16320. Наслѣдники, должники и кредиторы, покойной изъ дворянъ дѣвицы Пелагеи Степановны *Муромцовой*, на повелѣнный законный срокъ.

Въ Тверскій Городовый Магистратъ.

16321. Наслѣдники и кредиторы, умершей Тверской мѣщанской вдовы Прасковьи Егоровой *Хозинской*, къ оставшемуся послѣ ея имѣнію, въ положенный X т. св. зак. гражд. 785-ю и 2301-ю ст. срокъ.

Тверской Губерніи въ Бѣжецкій Уѣздный Судъ.

16322 Наслѣдники, кредиторы и должники, послѣ покойной изъ дворянъ дѣвицы Александры *Суворовой* къ имѣнію, въ постановленный закономъ срокъ.

Тульской Губерніи въ Богородицкій Уѣздный Судъ.

16323. Наслѣдники, кредиторы и должники, умершей изъ дворянъ унтеръ-офицерши Авдотьи Федоровой *Колотилиной*, урожденной Лихаревой, къ оставшемуся послѣ ея имѣнію, состоящему Богородицкаго уѣзда въ сельцѣ Фатѣевскомъ, Саласовки тожъ, которое нынѣ состоитъ въ вѣдѣніи Богородицкой Дворянской Опеки, въ установленный срокъ.

Въ Тульскій Городовый Сиротскій Судъ:

16324. Кредиторы и должники, умершей купеческаго сына жены Марьи Степановой *Шеметовой*, въ постановленный X. т. св. зак. гражд. 785-ю ст. срокъ.

16325. Кредиторы и должики, умершаго Тульскаго мѣщанина Федора Иванова *Зорова*, въ постановленный X т. св. зак. граж. 785-ю ст. срокъ.

Черниговской Губерніи въ Остерскій Уѣздный Судъ.

16326. Наслѣдники, послѣ утопшемъ Россійско-Американской кампаніи въ шхунѣ Чильхатъ Штабсъ-Капитанѣ Васильѣ Кириловѣ *Вороньковскомъ*, къ оставшимся деньгамъ 7,393 р. 47 к. асс. а на серебр. 2,112 р. 74½ к. въ положенный срокъ.

Черниговской Губерніи въ Черниговскій Уѣздный Судъ:

16327. Наслѣдники, послѣ смерти Коллежскаго Совѣтника Осипа *Тремелева*, къ имуществу и капиталу, оставшемуся на основаніи 762 ст. X т. св. гражд. зак. срокъ.

16328. Наслѣдники, послѣ умершаго Титулярнаго Совѣтника Алексѣя *Дудченка* къ имуществу и капиталу, оставшемуся послѣ его, на основаніи 762-й ст. св. гражд. зак. т. X срокъ.

16329. Наслѣдники, послѣ смерти жены Корнета Екатерины *Сливчанской* къ имѣнію, оставшемуся послѣ ея Черниговскаго уѣзда въ селѣ Жуковкѣ и дачахъ онаго состоящее, на основаніи 762 ст. X т. св. гражд. зак. срокъ.

Разрядъ IX. О сыскѣ людей, которые должны быть представлены къ суду, независимо отъ ихъ воли по всѣмъ родамъ судопроизводства, въ томъ числѣ о сыскѣ людей бѣглыхъ.

16330. Новгородской Губерніи отъ Крестецкаго Уѣзднаго Суда, отыскивается

крестьянинъ Крестецкихъ помѣщиковъ Зиновьевыхъ Иванъ Титовъ Гущинъ, присужденный рѣшеніемъ Правительствующаго Сената къ отдачи въ вотчину, отыскивавшей отъ нихъ вольности; примѣтами онъ: примѣрно 40 лѣтъ, роста средняго, лице смуглое, волоса на головѣ и бородѣ темнорусые, глаза сѣрые, носъ остръ и подбородокъ закрытъ бородою, особыхъ примѣтъ неимѣетъ; а въ случаѣ отысканія, имѣетъ быть присланъ для отдачи въ вотчину г.г. Зиновьевыхъ.

Разрядъ X. О пойманныхъ бродягахъ и о такихъ бѣглыхъ людяхъ, которыхъ извѣстно званіе и прежнее жительство.

16331. Тверской Губерніи отъ Ржевскаго Городническаго Правленія чрезъ сіе дѣлается извѣстнымъ, неокажется ли кому принадлежащимъ казенному или помѣщичьему вѣдомству, явившаяся въ Городническое Правленіе 20 прошлаго Марта неизвѣстная женщина, назвавшая себя дѣвкою непомнющею родства бродягою, Марфа Леонова, 28 лѣтъ, 2 арш. 1 верш. лицемъ бѣла, мало рябовата, глаза сѣрые, волоса на головѣ и бровяхъ темнорусые, носъ нѣсколько вздернутъ къ верху, ротъ умѣренный.

16332. Отъ Тверской Градской Полиціи объявляется, неокажется ли кому либо принадлежащимъ, явившійся въ оную 11 числа прошлаго Мая, неизвѣстный человѣкъ, объявившій о себѣ при допросѣ непомнющимъ родства Федотъ, 2 арш. 3½ верш. волоса на головѣ, бровяхъ и усахъ свѣтлорусые, а на бородѣ довольно длинные рыжеватые, носъ прямъ, лице бѣлое, ротъ обыкновенный, подбородокъ круглый, около 40 лѣтъ, особые примѣты, у праваго глаза подъ вискомъ отъ ушиба рубецъ.

Отъ Ярославскаго Губернскаго Правленія объявляется, что оказавшіеся бродягами:

16333. Семенъ Васильевъ, по рѣшенію Ярославскаго Уѣзднаго Суда, утвержденному г. Начальникомъ Губерніи, за сокрытіе настоящаго своего званія, наказанъ чрезъ Полицейскихъ служителей плетьми 30 ударами и вмѣсто ссылки въ Сибирь на поселеніе, отданъ въ военную службу 8 Декабря 1837 г. 2 арш. 6 верш. лицемъ чистъ, глаза каріе, волоса на головѣ русые, не болѣе 25 лѣтъ.

16334. Алексѣй Васильевъ, по рѣшенію Ярославскаго Уѣзднаго Суда, утвержденному г. Начальникомъ Губерніи, за сокрытіе настоящаго званія своего, наказанъ чрезъ Полицейскихъ служителей плетьми 20 ударами и отданъ

1837 г. 8 Декабря въ военную службу, 2 арш. $4\frac{1}{8}$ верш. лицемъ бѣловатъ, глаза сѣрые, волоса на головѣ темнорусые, не болѣе 35 лѣтъ.

16335. Юрій Якубовъ Француцевъ, по рѣшенію Ярославской Уголовной Палаты, утвержденному г. Начальникомъ Губерніи, за сокрытіе настоящаго званія своего, наказъ чрезъ Полицейскихъ служителей плетьми 25-ю ударами и вмѣсто ссылки въ Сибирь на поселеніе, отданъ въ военную службу 25 Января 1839 г. 2 арш. $6\frac{1}{2}$ верш. лицемъ бѣлъ, глаза сѣрые, волоса на головѣ свѣтлорусые, 33 лѣтъ.

16336. Николай Агановъ Соколовъ, по рѣшенію Ярославскаго Уѣзднаго Суда, утвержденному г. Начальникомъ Губерніи, за сокрытіе настоящаго званія своего, наказанъ чрезъ Полицейскихъ служителей плетьми 15-ю ударами и вмѣсто ссылки въ Сибирь на поселеніе, отданъ въ военную службу 31 Мая 1839 г. 2 арш. 5 верш. лицемъ бѣлъ, глаза темносѣрые, волоса на головѣ темнорусые, 22 лѣтъ.

16337. Иванъ Ивановъ Пыховъ, по рѣшенію Ярославской Уголовной Палаты, утвержденному г. Начальникомъ Губерніи, за сокрытіе настоящаго званія своего, наказанъ чрезъ Полицейскихъ служителей плетьми 30-ю ударами и вмѣсто ссылки въ Сибирь на поселеніе, отданъ въ военную службу 12 Ноября 1840 г. 2 арш. 7 верш. лицемъ бѣлъ, глаза свѣтло-каріе, волоса на головѣ черные, 27 лѣтъ.

— Почему имѣющіе право на возвращеніе ихъ и могутъ просить гдѣ слѣдуетъ, въ положенный закономъ срокъ.

16338. Нижегородской Губерніи отъ Васильскаго Земскаго Суда объявляется, что взятъ въ Васильскомъ уѣздѣ бродяга, называющійся Алексѣемъ Ивановымъ Колосовымъ, показавшій себя проживающаго въ Столичномъ городѣ Москвѣ г. Нарышкина дворовымъ человѣкомъ, что однакожъ по выправкѣ оказалось ложнымъ; почему и неокажется ли кому онъ принадлежащимъ, 2 арш. $3\frac{1}{2}$ верш. волоса на головѣ и бородѣ русые, глаза темно-сѣрые, лице и носъ продолговатые, у правой руки мизинный палецъ кривъ, а на лѣвой пальцы раздавлены, 48 лѣтъ.

16339. Отъ Нижегородской Градской Полиціи объявляется, что въ Нижнемъ Новѣгородѣ пойманъ въ подвалѣ трактирнаго заведенія, содержимомъ купцомъ Барышевымъ, безъ письменнаго вида неизвѣстный человѣкъ, который первоначально показался бѣглымъ дезертиромъ Михайломъ Перловымъ, а потомъ г. Бедарева дворовымъ человѣкомъ Михайломъ Ивановымъ Андреевымъ, по выведеннымъ же справкамъ показаніи его оказались ложными; почему по рѣшенію Нижегородской Уголовной Палаты наказанъ плетьми 10-ю ударами и представленъ въ Нижегородское Губернское Правленіе для отдачи въ военную службу, когда годнымъ окажется; въ случаѣ

неспособности для обращенія въ арестантскія роты, а когда и къ тому будетъ негоденъ, для ссылки въ Сибирь на поселеніе, то и неокажется ли онъ кому либо принадлежащимъ, 2 арш. 5½ верш. волоса на головѣ темнорусые, глаза сѣрые, лицемъ чистъ и продолговатъ, носъ прямъ и остръ, ротъ умѣренный, 30 лѣтъ.

16340. Лифляндское Губернское Правленіе, на основаніи св. зак. Россійской Имперіи т. 14-го устава о паспортахъ и бѣглыхъ главы III, ст. 385 объявляетъ, что представленные при рапортѣ Перновскаго Ордунгсгерихта отъ 20 Февраля сего г. за № 325-мъ, задержанные съ подправленными паспортами Иванъ Михайловъ 1-й, и Иванъ Михайловъ 2-й, единогласно при допросѣ показали, что они Калужской Губерніи Мещовскаго уѣзда деревни Воронина, помѣщицы вдовы Статской Совѣтницы Анны Петровой Полтарацкой крестьяне, и изъ родины въ прошломъ 1840 г. отлучились съ паспортами, данными имъ отъ отца Ивана Михайлова 1-го, каковые паспорты на настоящія ихъ имена подправилъ неизвѣстный имъ человѣкъ; примѣтами они: Иванъ Михайловъ 1-й, 2 арш. 4½ верш. волоса на головѣ русые, на бородѣ рыжеватые, глаза сѣро-каріе, носъ малый, лице чистое, веснoватое, 26 лѣтъ; Иванъ Михайловъ 2-й, 2 арш. 6 верш. волоса на головѣ темнорусые, на бородѣ русые, глаза сѣро-голубые, лице гладкое, чистое, 25 лѣтъ; въ слѣдствіе чего оное Правленіе о учиненіи о справедливости показанія ихъ выправки, отнеслось къ Калужское Губернское Правленіе; между тѣмъ до полученія о нихъ справки, содержутся подъ стражею; почему имѣющіе на нихъ какое либо право, могутъ явиться въ оное Правленіе съ надлежащими на принадлежность ихъ доказательствами, въ положенный закономъ срокъ.

От Казанскаго Уѣзднаго Суда объявляется, что бродяги:

16341. Алексѣй Ивановъ, 76 лѣтъ, 2 арш. 4 верш. волоса на головѣ и бровяхъ сѣдые, глаза сѣрые, носъ и ротъ посредственные, лицемъ чистъ.

16342. Иванъ Романовъ, 30 лѣтъ, 2 арш. 3 верш. волоса на головѣ и бровяхъ свѣтлорусые, глаза изъголуба каріе, носъ и ротъ посредственные, лицемъ рябоватъ.

16343. Василій Петровъ Соколовъ, 45 лѣтъ, 2 арш. 4 верш. волоса на головѣ и бровяхъ русые, глаза сѣрые, носъ продолговатый, ротъ обыкновенный, лицемъ смугловатъ.

16344. Анна Александрова, 30 лѣтъ, 2 арш. 3 верш. волоса на головѣ темнорусые, глаза каріе, носъ и ротъ посредственные, лице чистое и нѣсколько смугловатое.

16345. Луберья Иванова, роста средняго, волоса на головѣ и бровяхъ русые, глаза сѣрые, носъ плоскій, ротъ обыновенный, лице чистое, 65 лѣтъ.

—Вышепоказанные люди непринадлежатъ ли какому либо владѣльцу или обществу, и буде кому окажутся принадлежащими, то о возвращеніи себѣ съ представленіемъ на нихъ ясныхъ доказательствъ, просили бы узаконеннымъ порядкомъ.

16346. Отъ С. Петербургскаго Земскаго Суда объявляется, что въ здѣшнемъ уѣздѣ взятъ за неимѣніе вида именующійся Рязанской Губерніи Ряжскаго уѣзда села Алешина г. Печковскаго крестьяниномъ Димитрій Федосѣевъ, но по забранной справкѣ показаніе его неподтвердилось; почему владѣлецъ или общество, коему онъ дѣйствительно принадлежитъ, имѣютъ предъявить о правахъ своихъ въ узаконенный срокъ; между тѣмъ самъ Федосѣевъ на основаніи т. XIV уст. о паспор. и бѣглыхъ 390-й ст. представленъ къ разсмотрѣнію Уѣзднаго Суда 1-й Департаментъ, около 28 лѣтъ, роста средняго, волоса на головѣ и бородѣ темнорусые, глаза сѣрые, лицемъ щедроватъ, носъ умѣренный, подбородокъ продолговатъ.

16347. Прошлаго Мая мѣсяца 20 числа, взятъ въ городѣ Шлиссельбургѣ за неимѣніе письменнаго вида, назвавшійся Костромской Губерніи Чухломскаго уѣзда сельца Филиповскаго экономическимъ крестьяниномъ Осипомъ Васильевымъ, 14 лѣтъ, 2 арш. волоса и брови русые, глаза сѣрые, носъ, ротъ и подбородокъ малые, лице бѣлое.

16348. Отъ Владимірскаго Губернскаго Правленія объявляется, неокажетсяли кому либо принадлежащимъ бродяга, явившійся тамошняго уѣзда въ 1-й станъ безъ письменнаго вида Иванъ, по отечеству неизвѣстный, 2 арш. 6 верш. лицемъ чистъ, на лѣвой щекѣ 2 бородавки, глаза сѣро-голубые, носъ и ротъ умѣренные, волоса свѣтло-сѣдые, 52 лѣтъ.

16349. Отъ Казанскаго Губернскаго Правленія объявляется, неокажетсяли какому обществу или помѣщику принадлежащимъ, пойманный въ Козмодемьянскомъ уѣздѣ нѣмой неизвѣстный человѣкъ, 2 арш. 6 верш. волоса и брови имѣетъ русые, глаза каріе, носъ острый, кокореватъ, усъ и борода на прорѣзѣ около 25 лѣтъ.

Разрядъ XI. Объ утратѣ разныхъ документовъ, также объ уничтоженіи вѣрющихъ писемъ и проч.

16350. Московской Палаты Гражданскаго Суда 2-го Департамента въ Крѣпостной Экспедиціи отъ Камеръ-Юнкера Титулярнаго Совѣтника и Кавалера Абрама Петрова *Хвощинскаго*, совершена запись, на запроданное имъ изъ дворянъ Коллежской Ассессоршѣ Софьѣ Дмитріевнѣ *Татищевой* недвижимое имѣніе, состоящее Московской Губерніи и уѣзда въ деревняхъ: Ива-

новской изъ 107—104 и Михайловской изъ 80—78, и того написанныхъ въ оныхъ селеніяхъ по нынѣшней 8-й ревизіи крестьянъ мужеска пола 182 души, съ женами ихъ, дѣтьми, съ землею и угодьи и съ отхожею пустошью. состоящею въ ономъ же Московскомъ уѣздѣ и принадлежащею къ деревнѣ Ивановской именуемую Клешниной, Кваснинской, Борискова тожъ, скольможъ, въ оныхъ пустошахъ мѣрою земли неизвѣстно, да сверхъ сего дворовыхъ людей мужеска пола 3 души, съ женами и дѣтьми, цѣною за 74,286 р. серебр. по случаю совершенія на оное имѣніе купчей, отмѣчена ничтожною.

16351. Отъ Волынскаго Губернскаго Правленія объявляется, что выданное изъ Волынской Палаты Гражданскаго Суда свидѣтельство въ 1828 г. за № 3724, на имѣніе помѣщицы, уже умершей, Гонораты *Понятовской*, Староконстантиновскаго уѣзда въ селеніяхъ Рабіевкѣ и Гоноровкѣ 297 душъ мужеска пола крестьянъ, для представленія залогомъ при взятіи по Волынской Губерніи почтовыхъ станцій, которые нигдѣ въ протеченіи 11 лѣтъ ни самою Понятовскою ни ея повѣренными къ залогу представляемо не было и оною Понятовскою утеряно, и по сему Волынскою Гражданскою Палатою, какъ ни гдѣ въ залогъ принято быть не можетъ, признано ничтожнымъ.

16352. Воронежской Губерніи отъ Землянской Дворянской Опеки, на основаніи гражд. зак. т. XI, разрѣла III, о Государственномъ Заемномъ Банкѣ и главы III о вкладахъ ст. 249 и 251 объявляется, что 1834 г. Марта 4 за № 540-мъ, былъ выданъ оной Опеки билетъ изъ Воронежскаго Приказа Общественнаго Призрѣнія на сумму золотомъ и серебр. 152 р. изъ оной Опеки утерянъ, почему будѣ гдѣ таковый окажется, то его дѣйствительнымъ несчитать.

16353. Отъ Керчь-Еникольской Городовой Думы объявляется, что 13-го Февраля сего 1841 г. Керчь-Еникольскому 3-й гильдіи купеческому сыну Якову *Головину*, выданъ былъ изъ оной Думы плакатный годовый паспортъ за № 15-мъ, съ объясненіемъ въ ономъ примѣтъ его, и именно: 20 лѣтъ, 2 арш. 6 верш. волоса и брови темнорусые, глаза сѣрые, носъ и ротъ умѣренные, подбородокъ брѣетъ, лице чистое, холостъ; паспортъ этотъ имъ Головинымъ въ прошломъ Мартѣ мѣсяцѣ утерянъ, и потому выданъ ему другой; о чемъ Дума сія на основаніи 15 ст. уст. о паспор. св. зак. т. 14-го для общаго свѣдѣнія и публикуетъ.

16354. Отъ Томскаго Губернскаго Правленія объявляется, что данную г. Дѣйствительнымъ Статскимъ Совѣтникомъ и Кавалеромъ Петромъ Демьяновичемъ *Завилейскимъ* по уполномоченію супругою его Александрою Степановною, урожденною Поповою, Чиновнику 9-го класса и Кавалеру Евгенію Петрову *Звѣреву*, довѣренность въ 1839 г. на управленіе Александрійскимъ винокуреннымъ заводомъ, состоящимъ Томской Губерніи и округѣ онаго принад-

лежащимъ означенной супругѣ г. Завялейскаго Александрѣ Степановнѣ, по случаю отдачи этаго завода въ арендное содержаніе на 6 лѣтъ, т. е. съ 31 Августа 1840 по 31 Августа 1846 г. отцу ея Коммерціи Совѣтнику Почетному Гражданину Семиполатинскому 1-й гильдіи купцу и Кавалеру Степану Иванову Попову, считать недѣйствительною.

Разрядъ XII. О лишеніи правъ торговаго состоянія, по необъявленію капитала.

16355. Симбирской Губерніи отъ Самарской Градской Думы объявляется, что состоящіе въ Самарскомъ 3-й гильдіи купечествѣ: 1-й Андрей *Ивановъ* съ сыномъ Еремѣемъ, его дѣтьми: Осипомъ и Матвѣемъ въ 4-хъ, 2-й Иванъ Ивановъ *Рыбаковъ* съ сыномъ Иваномъ, въ 2-хъ, 3-й Семенъ Давыдовъ Шиповъ съ пріемнымъ сыномъ Николаемъ, въ 2-хъ, 4-й Кузьма Никифоровъ *Игрьфильевъ* въ 1-й, 5-й Иванъ Степановъ *Лебедевъ* въ 1-й, и 6-й Иванъ Григорьевъ *Мрыкинъ* въ 1-й, всего 11 душъ, вновь на текущій 1841 г. капиталовъ въ положенный 16 ст. 11 т. св. зак. устава о торговыхъ не объявили и годичной пошлины невзнесли; а потому означенныя лица на основаніи того же т. 110 ст. причислены въ мѣщанство.

Разрядъ XIII. О вызовѣ по дѣламъ, касающимся до межеванія земель: генеральнаго, специальнаго и своекоштнаго

16356. Рязанской Губерніи отъ Зарайскаго Уѣзднаго Суда объявляется, чтобы владѣльцы, имѣющіе владѣніе Зарайской округи въ *пустошь Кандитовой*, или отъ нихъ повѣренные, явились въ оный Судъ къ производящемуся въ ономъ Судѣ дѣлу, о спорномъ *деревни Городцы* экономическими крестьянами съ крестьянамижъ села Ильинскаго г. *Шиловской* и деревни Борисовы г.г. *Аргамакова*, Хрястова и Ступина, лугѣ, состоящемъ близъ деревни Городца въ оврагѣ имянуемомъ Челевскимъ, для предоставленія на право владѣнія ими имѣніемъ документовъ, въ положенный Высочайшими узаконеніями срокъ.

16357. Тульской Губерніи отъ Новосильскаго Уѣзднаго Суда публикуется о представленіи въ оный Судъ Тайнымъ Совѣтникомъ Княземъ Сергѣемъ Сергѣевичемъ *Гагаринымъ* на владѣемую имъ землю Новосильскаго уѣзда въ селѣ Кирилловѣ съ деревнями, по случаю производящагося дѣла объ отмежеваніи Статскому Совѣтнику Камергеру Князю Михаилѣ Николаевичу *Голицыну* въ вышепомянутыхъ дачахъ земли, крѣпостей съ доводами и справокъ Вотчиннаго Департамента, въ положенный св. гражд. зак. X т. 2226-й ст. во 2-мъ пунктѣ срокъ.

Разрядъ XIV. О вызовѣ для казенныхъ подрядовъ, поставокъ, откуповъ и снятія оброчныхъ статей.

16358. Отъ Департамента Казенныхъ Врачебныхъ Заготовленій объявляется, что желающіе продать для С. Петербургскаго Запаснаго аптечнаго магазина Россійскіе аптечные матеріалы, могутъ явиться въ общее присутствіе сего Департамента къ торгу 1 Августа и чрезъ 3 дня къ переторжкѣ съ надлежащими залогами и свидѣтельствами на право торговли, которые должны быть представлены въ сей Департаментъ при особыхъ прошеніяхъ до наступленія назначеннаго къ торгамъ срока; условія же на продажу матеріаловъ, равно какъ пробы и количество оныхъ, могутъ желающіе узнать въ томъ же Департаментѣ.

16359. Отъ Екатеринославской Палаты Государственныхъ Имуществъ объявляется, что въ оной имѣетъ быть 18 Сентября сего 1841 торгъ и 22 числа тогоже мѣсяца переторжка, на отдачу въ содержаніе съ 1-го Января 1842 года на дозволенные закономъ сроки нижеслѣдующихъ казенныхъ оброчныхъ статей, состоящихъ въ округахъ:

Екатеринославскомъ.

Пустошъ Степная въ количествѣ удоб. 335 дес. 433 саж. неудоб. 54 дес. 45 саж.

Новомосковскомъ.

Фруктовый садъ, принадлежавшій бывшему Пефорощанскому монастырю удоб. 594 саж.

Александровскомъ.

Фруктовый садъ при городѣ Александровскѣ, удоб. 11 дес. 18 саж.

Участокъ, отсужденный отъ Корнета Двурѣченцова, удоб. 430 дес. 1795 саж. неудоб. 89 дес. 1407 саж.

Изъ пустоши у рѣчкѣ Сухаго Янгула или Солонецькой подъ № 5, удоб. 1500 дес.

Ялинскіе участки.

№ 4, удоб. 1135 дес. 1400 саж. неудоб. 8 дес. 39 саж.

№ 5, удоб. 3049 дес. 1065 саж. неудоб. 10 дес. 1076 саж.

№ 6, удоб. 3291 дес. 1601 саж. неудоб. 11 дес. 29 саж.

Пустошъ Вербовая, удоб. 1233 дес. неудоб. 39 дес. 1140 саж.

Участокъ, отобранный изъ владѣнія помѣщиковъ Гагриншенковыхъ, Времьева и проч. удоб. 2847 дес. 451 саж. неудоб. 14 дес. 1200 саж.

Волновахскій участокъ подъ № 17, удоб. 1023 дес. 200 саж. неудоб. 6 дес. 1200 саж.

Великоанадольскіе участки:

№ 28, удоб. 2300 дес. неудоб. 24 дес. 240 саж.

№ 29, удоб. 2940 дес. неудоб. 27 дес. 2316 саж.

№ 30, удоб. 2070 дес. неудоб. 6 дес. 2272 саж.

№ 42, удоб. 1300 дес. неудоб. 2 дес. 952 саж.

№ 46, удоб. 1780 дес. неудоб. 15 дес. 944 саж.

№ 47, удоб. 1740 дес. неудоб. 35 дес. 2268 саж.

16360. Отъ Олонецкаго Губернскаго Правленія объявляется, дабы желающіе взять на себя содержаніе по Олонецкой Губерніи въ трехъ-лѣтіе съ 1842 года почтовыхъ и обывательскихъ лошадей и чрезъ рѣки перевозовъ, кромѣ нижеслѣдующихъ почтовыхъ станцій: Андомской, Сампнской, Михалевской, г. Пудажа, Манильской, Анжемской, обывательскихъ: Перкинской, Кречетовской, Чуриловской, Философской, и двухъ перевозовъ чрезъ рѣку Водлу, (которые уже утверждены.) и почтовыхъ станцій: Булаевской, Ботэшевской, Мегорской, въ г. Вытегрѣ, Бадожско-Конецкой, Гурковской, Чернослободской, Перкинской, въ г. Повѣнцѣ, Александро-Свирской, Кинаверской, Святозерской, обывательскихъ: Баташевской, Оятинской, Девятинской, Гадожско-Конецкой, Бурковской, Чернослободской, Чупинской, или Поволуцкой, Анженской, въ г. Повѣнцѣ, Александро-Свирской, въ г. Олонцѣ, Торосъ-Озерской, Куйтежской, Кривецкой, Вознесенской и перевоза чрезъ Свирь и Вознесенья, на которые назначенъ торгъ 20 Іюля; явились къ торгамъ, назначеннымъ въ Олонецкой Казенной Палатѣ сего 1841 г. Августа 28 дня съ переторжкою чрезъ 3 дня, съ надлежащими залогами и документами.

16361. Отъ Саратовской Палаты Государственныхъ Имуществъ объявляется, что въ оной имѣетъ быть 16 Августа сего г. торгъ и чрезъ 3 дня послѣ онаго окончательная переторжка, на отдачу въ оброчное содержаніе съ будущаго 1842 г. слѣдующаго участка земли Николаевскаго уѣзда, отрѣзнаго въ казну по изъ имѣнію отъ д. Клевенки по р. Селезнихѣ, удобной 166 дес. неудобной 1200 саж.

Разрядъ XV. О публичной и аукціонной продажѣ имѣній, и объ отмѣнѣ продажъ сего рода. (Публикацій нѣтъ.)

Разрядъ XVI. О вызовѣ людей, Дворянскаго и прочихъ сословій къ выборамъ или совѣщаніямъ. (Публикаціи нѣтъ.)

Разрядъ XVII. Разнородныя публикаціи, неподходящія къ разрядамъ здѣсь означеннымъ.

16362. Отъ Черниговскаго внутренняго гарнизоннаго баталіона объявляется, что переведенный изъ Спаско-Полистской этапной команды новаго устройства въ сей баталіонъ Высочайшимъ приказомъ въ 18-й день Января сего г. состоявшимся, Прапорщикъ *Годлевскій* и до сего времени къ баталіону неявившійся, ежели неприбудетъ послѣ сего къ баталіону въ продолженіи 2-хъ мѣсяцовъ или недонесетъ о причинѣ неприбытія, то будетъ представленъ къ выключкѣ изъ службы.

// САНКТПЕТЕРБУРГСКІЯ СЕНАТСКІЯ ОБЪЯВЛЕНІЯ.

Издаваемыя къ Санктпетербургскимъ вѣдомостямъ каждую недѣлю по Вторникамъ и Пятницамъ. Подписная цѣна за годовое полученіе Сенатскихъ Объявленій 6 руб. серебромъ.

№ 58.

Вторникъ, Іюля 22 дня 1841 года.

Примѣчаніе:
Печатаніе публикацій назначено:

1-я въ № 58, Вторникъ, Іюля 22-го 1841 г.
2-я въ № 59, Пятница, Іюля 25-го 1841 г.
3-я въ № 60, Вторникъ, Іюля 29-го 1841 г.

Статьи публикацій вообще раздѣляются на XVIII постоянныхъ разрядовъ, изъ коихъ первые семнадцать печатаются три раза, а послѣдній одинъ разъ.

ПУБЛИКАЦІЯ ПЕРВАЯ.

Разрядъ I. О вступившихъ въ Правительствующій Сенатъ дѣлахъ, назначенныхъ къ сочиненію записокъ.
(Публикаціи нѣтъ.)

Разрядъ II. О вызовѣ для рукоприкладства подъ записками, выписками и экстрактами.

Тяжущимся по нижеозначеннымъ дѣламъ объявляется, чтобы явились сами, или прислали повѣренныхъ, для рукоприкладства подъ записками, въ положенный X т. св. зак. гражд. 1972-й ст. срокъ.

Правительствующаго Сената во 2-й Департаментъ:

17287. 1841 г. Мая 27, по вступившему въ оный отъ Тверскаго Гражданскаго Губернатора, записанному въ настольномъ реэстрѣ подъ № 314 дѣлу, о крестьянахъ Бѣжецкаго уѣзда *деревни Клевицъ*, отыскивающихъ свободы изъ владѣнія Капитанъ-Лейтенанта Василія *Шамшева* и Титулярнаго Совѣтника Петра *Корвинъ-Литвицкаго*.

17288. 1841 г. Февраля 24, по вступившему отъ состоящаго въ должности Витебскаго Гражданскаго Губернатора дѣлу, казеннаго перваго *Поезуитскаго имѣнія Загатья*, съ смежными помѣщиками: Гиляріемъ *Абрампальскимъ*, Казиміромъ *Піотухомъ*, Петромъ *Сипайлою* и дворянами Карломъ и Иваномъ *Снарскими*, Викентіемъ *Стальевымъ* и Игнатіемъ *Данишевскимъ*, объ озерѣ Уличъ или Навлицѣ.

17289. 1840 г. Декабря 24, по вступившему изъ Бессарабскаго Областнаго Гражданскаго Суда дѣлу, по иску Грека Константина *Стампула* на Кишиневскую жительку вдову Наталью и сына ея Николая *Шароваровыхъ*, за неустойку по сдѣлкѣ въ отдачѣ ему въ наемъ заѣзжаго двора съ домомъ.

17290. 1840 г. Декабря 28, по вступившему изъ Бессарабскаго Областнаго Гражданскаго Суда дѣлу, умершаго питаря Касіяна *Сурочана* съ резешами *вотчины Бостаче*, о землѣ.

Правительствующаго Сената въ 4-й Департаментъ:

17291. 1840 г. Октября 26, по внесенному въ оный на разсмотрѣніе апелляціонному дѣлу, записанному по настольному реэстру подъ № 158, изъ Пермской Палаты Уголовнаго и Гражданскаго Суда, мѣщанской жены *Загурской*, съ купцомъ *Палкинымъ*, о денежной претензіи 17,735 р. 50 к.

По внесеннымъ въ оный на разсмотрѣніе апелляціоннымъ дѣламъ:

17292. 1840 г. Августа 17, изъ Санктпетербургской Палаты Гражданскаго Суда, и въ настольномъ реэстрѣ записанному подъ № 132, по апелляціи повѣреннаго Графа Януша и супруги его Октавіи *Ильинскихъ*, Титулярнаго Совѣтника *Ивановскаго*, о 2 Ломбардныхъ билетахъ, принадлежащихъ до-

вѣрителямъ его Ивановскаго, на заложенное серебр. 100 фунтовъ, съ Штабсъ-Капитаномъ Александромъ *Октерлани*, Маіоршею Софьею *Оконевою* и наслѣдниками Коллежскаго Ассессора Казиміра *Кирковскаго*.

17293. 1840 г. Ноября 30, изъ оной же Палаты, въ настольномъ реэстрѣ записанному подъ № 16, по апелляціи Московской мѣщанки Олимпіады *Чусовой*, о искѣ съ мѣщанина Андрея *Воронова* по векселю 3,000 р.

Правительствующаго Сената въ 8-й Департаментъ:

По вступившимъ слѣдственнымъ и апелляціоннымъ порядкомъ дѣламъ:

17294. 1839 г. Іюля 5, отъ исправляющаго должность Херсонскаго Гражданскаго Губернатора, о присвоеніи Коллежскимъ Секретаремъ Тимоѳеемъ *Нероповычъ* себѣ во крестьянство Одесскаго мѣщанина Бориса *Хорошавина*, онъ же и Хращавинъ.

17295. 1841 г. Апрѣля 14, изъ Орловской Гражданской Палаты, однодворцовъ Болховской округи деревни Каргашиной Матвѣя, Ильи и Трофима *Болтенковыхъ*, о спорной у нихъ съ Титулярною Совѣтницею Матреною *Чичериною* землѣ, Болховской округи въ деревняхъ Каргашиной и Хмелевой состоящей.

Владимірской Губерніи въ Меленковскій Городовый Магистратъ.

17296. Повѣренный Коммерціи Совѣтника *Фейгина*, Ржевскій 3-й гильдіи купецъ Яковъ Мироновъ *Никитинскій*, по дѣлу, о взыскиваемыхъ имъ съ Меленковскаго мѣщанина Григорья *Щукина* деньгахъ 445 р. 93 к. асс. а серебр. 127 р. 68$\frac{3}{7}$ к. и симъ послѣднимъ съ перваго по контракту 328 р. асс. а серебр. 93 р. 71$\frac{3}{7}$ к. и убыткахъ.

Въ Смоленскую Палату Гражданскаго Суда.

17297. Изъ дворянъ Александръ *Черновъ*, находящійся по показанію роднаго его брата Провинціальнаго Секретаря Василія Чернцова, на службѣ въ Царствѣ Польскомъ, или его повѣренный, по дѣлу, о завладѣніи разными лицами земли, принадлежащей однодворцамъ *сельца Шимонова*, состоящаго въ Юхновскомъ уѣздѣ.

Разрядъ III. О рѣшеныхъ въ Правительствующемъ Сенатѣ дѣлахъ и вызовѣ къ слушанію рѣшеній, послѣдовавшихъ въ судебныхъ мѣстахъ.

Вызываются къ слушанію рѣшеній по дѣламъ:

Въ С. Петербургскій Гражданскій Надворный Судъ.

17298. Чиновникъ 12-го класса Платонъ *Скоробогатовъ* и Титулярный Совѣтникъ

Гусевъ, по дѣлу, о взысканіи съ нихъ пошлинныхъ и попѣнныхъ за проплавъ безъ свидѣтельствъ мимо Шлиссельбургской заставы барокъ денегъ, съ Скорбогатова 61 р. 20 к. а Гусева 244 р. 88 к. асс.

Въ Московское Горное Правленіе.

17299. Г. г. опекуны, опредѣленные надъ имѣніемъ и заводами г. Коллежскаго Регистратора Ивана *Баташева*, и заводской его служитель Егоръ Герасимовъ *Жилкинъ*, или ихъ повѣренные, по дѣлу, о данной имъ Баташевымъ ему Жилкину отпускной.

Владимірской Губерніи въ Переславскій Уѣздный Судъ.

17300. Маіорша Екатерина Павлова *Васильева*, изъ дворянъ дѣвица Александра Павлова *Ушакова*, или ихъ повѣренные, по дѣлу, о захваченномъ якобы Маіоршею Васильевою движимомъ имѣніи, оставшемся послѣ покойной изъ дворянъ дѣвицы Аграфены *Кобыляковой*, которое должно поступить по наслѣдству племяннику ея Маіору Ивану *Кобылякову*.

Владимірской Губерніи въ Судогодскій Уѣздный Судъ.

17301. Бывшіе присутствующіе тамошняго Земскаго Суда съ 1827 по 1830 г. какъ то: Штабсъ-Капитанъ Николай Евдокимовъ *Тюриковъ*, Подпоручикъ Александръ Васильевъ *Пестровъ*, Коллежскій Секретарь Александръ Ефимовъ *Палицынъ*, Капитанъ Константинъ Макаровъ *Савиновъ*, Маіоръ Василій Ивановъ *Мизеровскій* и Поручикъ Владиміръ Евдокимовъ *Тюриковъ*, или ихъ повѣренные, по дѣлу, о взыскиваемыхъ Коллежскимъ Ассессоромъ Павломъ Сергѣевымъ *Шульгинымъ* съ Губернскаго Секретаря Михайла Амплѣева *Кайсарова* деньгахъ 4,171 р. за допущеніе имъ растратить дрова и срубы означенному г. Шульгину, принадлежащія въ пустошѣ Савкиной, состоящей въ Судогодскомъ уѣздѣ въ бытность его Кайсарова въ ономъ же Судѣ Дворянскимъ Засѣдателемъ.

Владимірской Губерніи въ Шуйскій Уѣздный Судъ.

17302. Дѣйствительный Камергеръ Павелъ Петровичъ *Нарышкинъ*, или его повѣренный, по дѣлу, о раздачѣ будто бы самовольно крестьяниномъ его г. Нарышкина, села Дунилова Андреяномъ *Гомзинымъ* разнымъ лицамъ товара, принадлежащаго Шуйскому купцу *Севрюгову* на 10,000 р.

Волынской Губерніи въ Луцкій Уѣздный Судъ.

17303. Наслѣдники Графа Валеріана *Страйновскаго*, по дѣлу, объ отыскивающемъ вольность изъ подвластія Графа Страйновскаго Василѣ *Чижевскомъ*.

Калужской Губерніи въ Жиздринскій Уѣздный Судъ.

17304. Капитанъ Князь Алексѣй Петровъ *Крапоткинъ*, Дѣйствительный Статскій Совѣтникъ Дмитрій Николаевичъ *Бантышъ-Каменскій*, Подполковникъ Петръ Андреевъ *Матовъ* и прочіе владѣльцы въ пустошахъ, состоящихъ Жиздринскаго уѣзда *Слсковой и Незвадовой*, или ихъ повѣренные, по дѣлу, о завладѣніи послѣдними, принадлежащею г. Крапоткину въ выше означенныхъ пустошахъ землею.

Въ Кіевскую Гражданскую Палату.

17305. Моисей *Юрьевъ*, онъ же Довганенко и Волошинъ, по дѣлу, объ отыскиваемой имъ, изъ владѣнія Графа *Браницкаго*, свободы.

Тобольской Губерніи въ Ишимскій Окружный Судъ.

17306. Наслѣдники Надворнаго Совѣтника *Бѣлова*, Коллежскій Ассессоръ Николай и сестра его Анна Александровы *Бѣловы* и дворовый человѣкъ Тихонъ *Самохваловъ*, по дѣлу, о ищущемъ вольности отъ услугъ наслѣдниковъ Надворнаго Совѣтника Бѣлова дворовомъ человѣкѣ Тихонѣ Самохваловѣ.

17307. Однодворцы Максимъ и Алексѣй *Бѣлкины*, Хорунжій *Симоновъ*, казаки Ефимъ, Василій *Волостниковы* и Василій *Драгинъ*, по дѣлу, о угонѣ изъ табуна однодворцовъ Бѣлкиныхъ рогатаго скота 72 штукъ.

Въ Тульскую Гражданскую Палату.

17308. Полковница *Редрикова* и крестьяне *Шутовы*, или ихъ повѣренные, по дѣлу, возвращенному изъ Правительствующаго Сената 8 Департамента, для дополненія справками и постановленія вновь рѣшенія Полковницы Натальи Андреевой Редриковой, что прежде была Титулярная Совѣтница Шумахеръ о взысканіи ею съ крестьянъ Графа Алексѣя Львовича Санти Кирилы и Федора Ивановыхъ Шутовыхъ, за содержимые ими у ней постоялые дворы, равно и згорѣвшія постоялый и крестьянскіе дворы, денегъ асс. 3,700. р.

Въ Тульскій Уѣздный Судъ.

17309. Владѣльцы Тульскаго уѣзда въ пустоши Астапахъ, Медвѣдки тожъ, Генералъ-Маіоръ Александръ Сергѣевичъ *Вяткинъ*, помѣщица Агафья Александрова *Вепрейская*, дѣвица Дарья Александрова *Ермолина*, наслѣдники умершаго Дѣйствительнаго Статскаго Совѣтника Александра Степановича *Крюкова*, Дѣйствительная Статская Совѣтница Княгиня Анна Евгеніева *Оболенская* и Полковникъ Михайла Ивановъ *Пафнутьевъ*, или ихъ повѣренные, по дѣлу, объ отмежеваніи къ спокойному владѣнію г. Вяткину въ означенной пустоши земли.

Разрядъ IV. О людяхъ, показавшихъ себя неимущими взнесть деньги, положенныя за переносъ дѣла.

Объявили себя неимущими:

Во Владимірской Палатѣ Гражданскаго Суда:

17310. Покровскій мѣщанинъ Егоръ Дмитріевъ *Додоновъ*, по дѣлу, о выдѣлѣ снохѣ его Покровской мѣщанкѣ Марфѣ Демидовой Додоновой, по второмъ мужѣ *Лебедевой*, изъ оставшагося послѣ перваго мужа имѣнія указной части, и о взысканіи съ него Додонова, отданныхъ яко бы ею снохѣ его Аннѣ *Додоновой*, изъ имѣнія своего приданыхъ денегъ 50 р.

17311. Суздальскаго уѣзда крестьянинъ казеннаго села Павловскаго Яковъ Николаевъ *Вавиловъ*, по дѣлу, о взысканіи съ него Священно-церковно-служителями Зуздальской градской Входоіерусалимской церкви денегъ 850 р. асс., по заемному письму, переданному Надворною Совѣтницею Натальею *Штельцель*, и о понужденіи ее Штельцель къ расчету съ нимъ Вавиловымъ.

Въ Вологодской Палатѣ Гражданскаго Суда.

17312. Вологодская мѣщанка Афросинья *Иванова*, по дѣлу, объ оспариваніи передаточной надписи на заемномъ письмѣ въ 2000 р. асс. данномъ помѣщикомъ Ипполитомъ *Башмаковымъ* воспитанницѣ своей дѣвицѣ Калеріи *Ракитиной*, а ею переданномъ Титулярному Совѣтнику *Иванову*.

Въ Кіевской Гражданской Палатѣ.

17313. Священническая жена Александра *Иваницкая*, по дѣлу, объ оставшемся по смерти казеннаго крестьянина Никифора *Спѣвака* имуществѣ, изъ котораго половину мельницы отыскиваетъ въ свою собственность Священникъ Іоаннъ *Иваницкій*.

Нижегородской Губерніи въ Семеновскомъ Городовомъ Магистратѣ.

17314. Семеновскій мѣщанинъ Алексѣй Васильевъ *Волковъ* и жена его Анна Федорова, по дѣлу, о денежныхъ искахъ разныхъ кредиторовъ, заключающихся въ достальныхъ 925 р. съ интересами, открывшихся на покойнаго первому отца, а послѣдней свекра Семеновскаго купца Василья Иларіонова *Волкова* и на нихъ самихъ по поручительству ихъ за послѣдняго.

Въ Орловской Палатѣ Гражданскаго Суда.

17315. Повѣренный Губернскаго Секретаря Александра Александрова *Салтанова*, вольно-отпущенный Филиппъ *Териховъ*, по дѣлу, о размежеваніи однодворцовъ съ помѣщиками, въ томъ числѣ и довѣрителя его землею, состоящею Елецкаго уѣзда въ дачахъ *села Дмитріевскаго*, Рогатое тожъ.

Въ Херсонскомъ Городовомъ Магистратѣ.

17316. Херсонскій мѣщанинъ Ихель Ильинъ *Бунцальманъ*, по дѣлу, о неплатежѣ имъ Штабсъ-Капитану Алексѣю *Телешеву*, позаимствованные у него 263 р. асс. денегъ.

Въ Черниговской Гражданской Палатѣ.

17317. Уполномоченный отъ матери своей 3-й гильдіи купчихи Евфросиньи *Сергуновой*, сынъ ея Андрей *Сергуновъ*, по дѣлу, по иску уполномоченнаго отъ 1-й гильдіи купца Гаврила *Голикова*, 3-й гильдіи купца Федора *Корявки* на вѣрительницу помянутою Сергуновою, за конопляное масло и о прочемъ.

Разрядъ V. О несостоятельныхъ должникахъ, торговыхъ людяхъ.

Въ обрасцовомъ объявленіи, приложенномъ при XI томѣ свода законовъ, приложеніе XXIII, № 2-го общая публикація о торговой несостоятельности людей, заключаетъ въ себѣ слѣдующее: „въ слѣдствіе сего Присутственныя мѣста и Начальства благоволятъ: 1-е, наложить запрещеніе на имѣнія недвижимое должника и аресты на движимыя, буде таковыя въ ихъ вѣдомствѣ находятся; 2-е, сообщить (*въ тѣ Присутственныя мѣста, отъ коихъ публикуется*) о своихъ требованіяхъ на несостоятельнаго должника, или о суммахъ, слѣдующихъ ему отъ оныхъ мѣстъ и Начальствъ. Частныя же лица имѣютъ объявить (*тѣмъ Присутственнымъ мѣстамъ:*) 1-е, о долговыхъ требованіяхъ своихъ на несостоятельнаго и о суммахъ ему должныхъ, хотя бы тѣмъ и другимъ еще и сроки къ платежу не наступили; 2-е, о имѣніи несостоятельнаго находящемся у нихъ въ сохраненіи, или закладѣ и обратно о имуществѣ, отданномъ несостоятельнаго на сохраненіе или подъ закладъ. Объявленіе сіе должно быть учинено, считая отъ дня напечатанія сихъ публикацій въ настоящихъ вѣдомостяхъ въ 3-й разъ въ нижеслѣдующіе сроки: 1-е, жительствующими въ томъ же городѣ, въ теченіи 2-хъ недѣль; 2-е, жительствующими въ другихъ мѣстахъ Имперіи въ продолженіи 4-хъ мѣсяцовъ, и 3-е, заграничными не позже одного года.“ На семъ основаніи публикуется:

17318. Отъ Московскаго Коммерческаго Суда, 1841 г. Іюля 7-го дня, по опредѣленію онаго, Московскій 3-й гильдіи купецъ Козма Ивановъ *Пушкинъ*, объявленъ несостоятельнымъ должникомъ.

17319. Отъ Московскаго Коммерческаго Суда, 1841 г. Іюля 8-го дня, по опредѣленію онаго, умершій Московскій мѣщанинъ Петръ Васильевъ *Калугинъ*, объявленъ нестоятельнымъ должникомъ.

17320. Отъ Верхнеудинской Городовой Ратуши, 1841 г. Марта въ 3-й день, по опредѣленію онаго, Верхнеудинскій мѣщанинъ Алексѣй Емельяновъ *Носовъ*, объявленъ несостоятельнымъ должникомъ.

17321. Отъ Тульскаго Городоваго Магистрата, 1841 г. Мая во 2-й день, по опредѣленію онаго, Тульскій мѣщанинъ Егоръ Ефимовъ *Кожевниковъ*, объявленъ несостоятельнымъ должникомъ.

17322. Отъ Одесскаго Коммерческаго Суда, 1841 г. Іюня 11-го дня, по опредѣленію онаго, Одесскій мѣщанинъ Иванъ Антоновъ *Садзинскій*, объявленъ несостоятельнымъ должникомъ.

Разрядъ VI. О несостоятельныхъ разнаго сословія должникахъ, непринадлежащихъ къ торговому званію.

(Публикаціи нѣтъ.)

Разрядъ VII. Объ избранныхъ кураторахъ, объ открытіи конкурсовъ, долговыхъ коммиссій, о непризнаваніи банкротами и проч.

17323. Отъ Одесскаго Коммерческаго Суда обявляется, что компаніонъ торговаго въ Одессѣ дома подъ фирмою Вивіани и ко. бывшій Одесскій купецъ Камилла Ивановъ *Вивіани*, по опредѣленію своихъ кредиторовъ, утвержденному и рѣшеніемъ онаго Суда, признанъ невинно-упадшимъ, съ возстановленіемъ во всѣ права его состоянія, и съ прекращеніемъ требованія за долги въ конкурсъ вступившіе на имущество, какое онъ впредь пріобрести можетъ, существовавшій же по дѣламъ его конкурсъ закрытъ.

Разрядъ VIII. О вызовѣ наслѣдниковъ къ полученію наслѣдства, также кредиторовъ и должниковъ къ разчетамъ.

Вызываются къ явкѣ, первые съ доказательствами о правѣ наслѣдія, вторые съ долговыми актами, а послѣдніе съ платежемъ денегъ:

Въ Тифлискій Уѣздный Судъ:

17324. Наслѣдники, кредиторы и должники, умершаго Прапорщика Ивана *Карганова*, для полученія имущества, оставшагося послѣ смерти его, заключающагося въ вещахъ и денежномъ капиталѣ, въ положенный закономъ срокъ.

17325. Наслѣдники, кредиторы и должники, умершаго Комисара Бакинскаго Карантина Коллежскаго Регистратора Петра Степанова *Попова*, для полученія имущества, заключающагося въ денежномъ капиталѣ, оставшагося послѣ смерти помянутаго Попова и хранящагося въ Грузино-Имеретинскомъ Приказѣ Общественнаго Призрѣнія, въ положенный закономъ срокъ.

Нижегородской Губерніи въ Лукояновскій Уѣздный Судъ.

17326. 1-е, Кредиторы Генералъ-Маіорши Надежды Дмитріевны *Ушаковой*, представившіе въ Московскій Надворный Судъ, въ Лукояновскіе: Уѣздный Судъ и Земскій заемныя обязательствы, по которымъ многія изъ нихъ получили капитальную сумму за одинъ рубль по 71 к. а другія вовсе получили отъ сына ея Чиновника 10-го класса Михайлы *Ушакова*, чтобы подали въ Лукояновскій Уѣздный Судъ отъ себя прошеніи, сколько каждой и на какую сумму остался неудовлетвореннымъ, и 2-е, наслѣдники Генералъ-Маіорши Ушаковой, явились бы въ Уѣздный Судъ или прислали прошеніи, неудовлетворены ли кто изъ кредиторовъ должные матерью ихъ суммою, прислали бы росписки и неимѣютъ ли въ виду на уплату долговъ безъ продажи имѣнія свои предположеніе, что имѣніе, состоящее Нижегородской Губерніи Лукояновскаго уѣзда въ селѣ Пузѣ съ деревнями, всего по 8-й ревизіи 628 душъ, отданы въ опекунское управленіе со дня припечатанія, недалѣе какъ чрезъ 2 мѣсяца.

Въ Смоленскій Уѣздный Судъ.

17327. Наслѣдники, должники и кредиторы, умершей дочери Статскаго Совѣтника Анны *Повалошвыйковской*, къ полученію денежнаго капитала, оставшагося послѣ смерти ея Повалошвыйковской, всего 257 р. 14⁴⁄₇ к. серебр. на указный срокъ.

Тульской Губерніи въ Богородицкій Уѣздный Судъ.

17328. Наслѣдники и кредиторы, умершаго Маіора Сергѣя Федорова *Полунина*, по неявки ихъ на срокъ, выдасть установленное свидѣтельство для полученія по оному изъ Сохранной Казны, положеннаго на имя покойнаго капитала, кромѣ сына его Коллежскаго Секретаря Александръ Сергѣева *Полунина*, на основаніи св. гражд. зак. X т. 762-й ст. въ продолженіи, въ установленный срокъ.

Разрядъ IX. О сыскѣ людей, которые должны быть представлены къ суду, независимо отъ ихъ воли по всѣмъ родамъ судопроизводства, въ томъ числѣ о сыскѣ людей бѣглыхъ.

17329. Отъ Гдовскаго Земскаго Суда объявляется, что тамошняго уѣзда помѣщи-

ка Князя Дондукова-Корсакова крестьянскія женки: деревни Бабина Анна Юдина, и Верхняго Орѣховна Мавра Фомина сбѣжали: 1-я 23 Апрѣля, а 2-я 27 Мая сего г. съ вымѣненными у солдатокъ паспортами, выданными изъ Гдовскаго рекрутскаго присутствія: Юдина у солдатки деревни Соса Елены Емельяновой, а Фомина у таковой же деревни Барулина Натальи Алексѣевой; примѣтами онѣ: 1-я 27 лѣтъ, роста средняго; 2-я 30 лѣтъ, тожъ роста средняго; въ случаѣ появленія сихъ бѣглыхъ, поступить по законамъ,

Разрядъ X. О пойманныхъ бродягахъ и о такихъ бѣглыхъ людяхъ, которыхъ извѣстно званіе и прежнее жительство.

17330. Отъ Шлиссельбургскаго Земскаго Суда объявляется, что въ тамошнемъ уѣздѣ взятъ за неимѣніе вида Костромской Губерніи Чухломскаго уѣзда, Алошковскаго волостнаго правленія деревни Мелидина вольный хлѣбопашецъ Дементій Ивановъ, 2 арш. 2½ верш. волоса и брови свѣтлорусые, глаза сѣрые, носъ умѣренный, лицемъ бѣлый, 20 лѣтъ.

17331. Отъ Астраханскаго Губернскаго Правленія объявляется, что по распоряженію онаго и согласно рѣшенію тамошней Палаты Уголовнаго и Гражданскаго Суда въ Маѣ 1841 г. бродяга непомнящій родства Иванъ, отданъ въ арестантскія роты, 38 лѣтъ, 2 арш. 4⅗ верш. лицемъ смуглъ, мало рябоватъ и весноватъ, подбородокъ продолговатъ, ротъ умѣренный, носъ посредственный, глаза свѣтло-сѣрые, брови русые, волоса на головѣ русые.

17332. Отъ Нишмскаго Земскаго Суда объявляется, что взятые въ тамошней округѣ безъ письменныхъ видовъ неизвѣстные 2 человѣка, Иванъ Прокопьевъ Васильевъ, 24 года и Мартынъ Васильевъ Кожовъ, 35 лѣтъ; оба вѣры Православной, хотя они и показывали мѣсто своего жительства, но таковое ихъ показаніе справками неподтвердилось; примѣтами они: 1-й 2 арш. 4½ верш. лицемъ бѣлъ, чистъ, волоса на головѣ и усахъ темнорусые, глаза каріе, носъ обыкновенный; 2-й 2 арш. 5¼ верш. лицемъ бѣлъ, чистъ, волоса на головѣ и бородѣ темнорусые, глаза каріе, носъ умѣренный.

Отъ Херсонскаго Губернскаго Правленія объявляется, что бродяги:

17333. Взятые за неимѣніе письменнаго вида Марья Фадѣева, непомнящая своего родства, и мальчикъ Иванъ непомнящій, по распоряженію онаго Правленія отосланы: первая въ Сибирь на поселеніе безъ наказанія, а послѣдній въ Штабъ 2-го резервнаго Кавалерійскаго Корпуса, для зачисленія въ кантонисты; примѣтами означенные бродяги: Фадѣева, 2 арш. 3 верш. во-

лоса на головѣ темнорусые, глаза желтоватые, лице чистое, кругловатое, носъ кирпатъ, на щекѣ близь праваго уха бородавка, 26 лѣтъ; Иванъ непомнющій, 2 арш. 3 верш. волоса на головѣ черные, бородѣ и усахъ неимѣетъ, лицемъ чистъ, носъ небольшой, глаза свѣтло-каріе, на правой ногѣ имѣетъ шрамы, 15 лѣтъ.

17334. Сужденные въ Херсонскомъ Уѣздномъ Судѣ за бродяжество и ложное показаніе подсудимые: Григорій Шевченко, Федоръ Ланцовъ, онъ же непомнющій, Степанъ Борисовъ, Иванъ Егоровъ, Иванъ Якимовъ непомнющій, и Анисимъ Потаповъ Егоровъ, и по рѣшенію онаго Суда наказанные при Херсонской Градской Полиціи чрезъ нижняго ея служителя плетьми по 25 ударовъ каждый, изключая Степана Борисова и Ивана Егорова, оставленныхъ безъ наказанія; по распоряженію онаго Правленія отосланы въ Херсонское рекрутское присутствіе для обращенія куда годными окажутся, а Анисимъ Егоровъ въ Херсонскій Приказъ Общественнаго Призрѣнія для помѣщенія въ заведеніяхъ его; примѣтами означенные бродяги: Шевченко, 2 арш. 4 верш. волоса на головѣ и усахъ темнорусые, глаза каріе, лице смугловатое и мало рябоватое, 22 лѣтъ; Ланцовъ, 2 арш. 5½ верш. волоса на головѣ, бородѣ и усахъ свѣтлорусые, глаза сѣрые, лице чистое, носъ широковатъ, 25 лѣтъ; Борисовъ, 2 арш. 5⅞ верш. волоса на головѣ и усахъ свѣтлорусые, лицемъ чистъ, глаза сѣрые, носъ длинноватъ, 25 лѣтъ; Егоровъ, 2 арш. 5⅛ верш. волоса на головѣ темно, а усахъ, бакенбардахъ и бородѣ свѣтлорусые, лице чистое, глаза каріе, на лѣвой рукѣ мезинный палецъ кривой, а на лѣвой щекѣ мало примѣтный шрамъ, 27 лѣтъ; Иванъ непомнющій, 2 арш. 5 верш. волоса на головѣ русые, глаза сѣрые, лице чистое, на лѣвой щекѣ бородавка, носъ умѣренный, на правой рукѣ указательный палецъ кривъ, 29 лѣтъ; Анисимъ Егоровъ, 2 арш. 4 верш. волоса на головѣ и усахъ темнорусые, лицемъ чистъ, на оба глаза слѣпъ, носъ умѣренный, 35 лѣтъ.

17335. Сужденные въ Херсонской Уголовной Палатѣ за кражу у Одесскаго городоваго садовника Германа Англинскаго седла и разной птицы, Петръ Орловъ, въ Александрійскомъ Уѣздномъ Судѣ за бродяжество и ложное показаніе, Людвигъ Пираковскій и Херсонскомъ Уѣздномъ Судѣ за бродяжество Иванъ Тимошевъ, онъ же Яковъ Папохинъ, и по рѣшенію оныхъ мѣстъ наказанные чрезъ нижнихъ Полицейскихъ служителей плетьми: Петръ Орловъ, при Одесской Градской Полиціи 15-ю ударами и отданъ въ военную службу, Пираковскій при Александрійской 15-ю, а Тимошевъ 20-ю ударами при Херсонской Градскихъ Полиціяхъ; по распоряженію онаго Правленія, отосланы въ Херсонское рекрутское присутствіе для обращенія куда годными окажутся; примѣтами означенные бродяги: Орловъ, 2 арш. 5⅜ верш. лице рябое, носъ кирповатъ, глаза желто-сѣрые, волоса на головѣ и бровяхъ темнорусые, 23 лѣтъ, холостъ; Пираковскій, 2 арш. 5¼ верш. волоса на головѣ, бровяхъ и усахъ темнорусые, глаза голубые, лицемъ

чистъ, носъ длинный, 20 лѣтъ; Тимашевъ, 2 арш. 8 верш. волоса на головѣ и усахъ свѣтлорусые, бороду брѣетъ, лицемъ чистъ, полонъ, глаза сѣрые, на лѣвой рукѣ на большомъ и указательномъ пальцахъ шрамы, носъ умѣренный, 27 лѣтъ.

— Почему если за опубликованіемъ окажутся гдѣ либо къ онымъ бродягамъ владѣлецъ или общество и пожелаютъ получить ихъ къ себѣ обратно, то прошеніе съ принадлежащими на принадлежность документами, прислали бы о томъ въ оное Правленіе въ узаконенный срокъ.

17336. Лифляндское Губернское Прввленіе, на основаніи св. зак. Россійской Имперіи т. 14-го устава о паспортахъ и бѣглыхъ главы III ст. 385 объявляетъ, что представленный при рапортѣ Венденскаго Ордиунгсгерихта отъ 10 прошлаго Мая за № 2283-мъ безпаспортный Алексѣй Тимофеевъ, при допросѣ показалъ, что онъ принадлежитъ С. Петербургской Губерніи Ладогскаго уѣзда къ казенной деревнѣ Куклы, откуда онъ въ Великомъ посту сего г. отлучился, паспортъ его съ другими вещами у него украденъ, 2 арш. 3½ верш. волоса на головѣ темнорусые, глаза сѣрые, носъ широкій, лице мало рябоватое, 50 лѣтъ; въ слѣдствіе чего оное Правленіе о учиненіи о справедливости показанія его выпровки, отнеслось въ Санктпетербургское Губернское Правленіе; между тѣмъ до полученія о немъ справки, содержится онъ подъ стражею; почему имѣющіе на него какое либо право, могутъ явиться въ оное Правленіе съ надлежащими на принадлежность его доказательствами, въ положенный закономъ срокъ.

Тобольской Губерніи отъ Тарскаго Земскаго Суда объявляется, что пойманные въ Тарской округѣ бродяги, показавшія себя:

17337. Александръ Ефимовъ сынъ Ефимовъ, уроженецъ Витебской Губерніи Велицкаго уѣзда изъ Государственныхъ крестьянъ Гагарской волости, въ 1826 г. судился по воровству лошадей и по рѣшенію дѣла наказанъ плетьми 25-ю ударами, посланъ въ Сибирь на поселеніе, въ городъ Тобольскъ прибылъ въ 1827 г. и тамошнимъ Приказомъ о ссыльныхъ назначенъ Енисейской Губерніи Минусинскаго уѣзда Караинской волости на Сигатское поселеніе, гдѣ прожилъ лѣтъ 7 бѣжалъ и былъ пойманъ въ городѣ Курганѣ Тобольской Губерніи, тутъ судился за бродяжество и по рѣшенію дѣла посланъ въ тоже самое поселеніе, гдѣ проработавъ мѣсяцъ въ Каменскомъ заводѣ бѣжалъ, 2 арш. 5 верш. волоса русые, глаза каріе, лице чистое, лѣвая нога ниже колѣна была ломана, около 40 лѣтъ.

17338. Дмитрій Власовъ сынъ Власовъ, уроженецъ Могилевской Губерніи и города, изъ дворовыхъ людей помѣщика Кирилова, въ 1839 г. сужденъ за долговременное бродяжничество въ городѣ Могилевѣ наказанъ плетьми 25-ю ударами, посланъ въ Сибирь на поселеніе, въ городъ Тобольскъ прибылъ весною 1840 г. и Приказомъ о ссыльныхъ отправленъ при 17-й

партіи на поселеніе въ Томскую Губернію, гдѣ и причисленъ Каинскаго округа Верхнеомской волости по деревнѣ Щербаковой, откуда осенью того же г. и учинилъ побѣгъ, 2 арш. 7 верш. волоса и брови свѣтлорусые, глаза сѣрые, лице чистое, около 27 лѣтъ.

Тобольской Губерніи отъ Туринскаго Окружнаго Суда объявляется, что пойманные бродяги:

17339. Туринской округи въ Чукрѣевской волости, называя себя Архангельской Губерніи и города г. Штабъ-Лекаря Федора Семенова Бахмурова дворовымъ человѣкомъ Иваномъ Романовымъ Миловановымъ, 65 лѣтъ; въ слѣдствіе чего на требованіе Туринскаго Земскаго Суда, Архангельская Городовая Полиція увѣдомила, что помѣщика Бахмурова въ городѣ Архангельскѣ не находится, 2 арш. 3 верш. волоса на головѣ темнорусые, глаза изкаря сѣрые, носъ продолговатъ, ротъ умѣренный, лицемъ чистъ, въ верхней и нижней челюстяхъ нѣтъ 6-ти зубовъ, близь дѣто-роднаго уда имѣетъ наружную килу и на лѣвой рукѣ отъ посеку рубецъ, на тѣлѣ же его Милованова видны знаки отъ наказанія плетьми.

17340. Въ городѣ Туринскѣ Квартальнымъ Надзирателемъ Долгановымъ, называя себя Нижегородской Губерніи Макарьевскаго уѣзда г. Елизаветы Петровой Зиновьевой крѣпостный человѣкъ Иванъ Тимофеевъ сынъ Тимофеевъ, 61 года; въ слѣдствіе чего на требованіе Туринской Частной Полицейской Управы, Макарьевскій Земскій Судъ увѣдомилъ, что помѣщицы Елизаветы Зиновьевой въ селѣ Масковѣ неимѣется, 2 арш. 4 верш. волоса на головѣ, бородѣ и усахъ изсѣда русые, глаза каріе, носъ и ротъ обыкновенные, лице чистое, на спинѣ видны знаки отъ наказанія плетьми.

Отъ Таврическаго Губернскаго Правленія объявляется, что Таврической Губерніи въ Мелитопольскомъ уѣздѣ пойманы бродяги за неимѣніе письменныхъ видовъ:

17341. Дѣвка Ульяна Васильева, и по забратымъ справкамъ показаніе ея оказалось ложнымъ, 34 лѣтъ, 2 арш. 1½ верш. лице круглое, чистое, глаза сѣрые.

17342. Емельянъ Соколовъ, 2 арш. 3¾ верш. волоса на головѣ русые, усахъ рыжіе и бородѣ таковые же съ просѣдиною, глаза сѣрые, въ роту нѣтъ 4 зубовъ, на лѣвой рукѣ мезинный палецъ немного кривъ, 60 лѣтъ.

17343. Иванъ Пазыничъ, уроженцемъ Каменецъ-Подольской Губерніи Балтскаго уѣзда села Казаткаго, помѣщика Барановскаго крестьяниНъ, 2 арш. 4 верш. волоса на головѣ и бровяхъ русые, глаза сѣрые, носъ умѣренный, лицемъ круглъ, ротъ и подбородокъ обыкновенные, на указательномъ лѣвой рукѣ пальцѣ на щиколоткѣ отъ урѣза имѣетъ заросшій мало-примѣтный шрамъ, 17 лѣтъ.

17344. Въ городѣ Берданскѣ, Григорій Бурцовъ, 2 арш. 6½ верш. волоса на головѣ темнорусые, усахъ и бородѣ свѣтлорусый, глаза сѣрые, лицемъ чистъ, смуглый, носъ кирповатъ, 35 лѣтъ.

17345. Въ Феодосійскомъ уѣздѣ, Антонъ Борисенко, (онъ жо Степанъ Кроленко,) 2 арш. 5 верш. волоса на головѣ и бровяхъ свѣтлорусые, глаза желто-каріе, носъ, ротъ и подбородокъ умѣренные, лице чистое, 35 лѣтъ.

—О чемъ отъ онаго Правленія на основаніи зак. т. 14-го уст. о паспор. и бѣгл. ст. 385-й симъ объявляется, дабы тотъ, кому они принадлежатъ, могутъ неупуская узаконеннаго срока, требовать возврата ихъ, сообразно 336 и 405-й ст. того же устава.

Разрядъ XI. Объ утратѣ разныхъ документовъ, также объ уничтоженіи вѣрющихъ писемъ и проч.

17346. Московской Губерніи отъ Волоколамскаго Уѣзднаго Суда симъ объявляется всѣмъ присутственнымъ мѣстамъ и частнымъ лицамъ, что вдова Генералъ-Маіорша Марья Степановна *Татищева* духовное завѣщаніе, учиненное ею въ прошломъ 1824 г. Января ,, ,, дня и явленное въ ономъ Судѣ въ томъ же году Ноября 7 дня и въ книгѣ записанное подъ № 5, о предоставленіи послѣ смерти своей въ наслѣдство все какое останется имѣніе, за исключеніемъ изъ имѣнія, состоящаго Тамбовской Губерніи Елатомскаго уѣзда въ селѣ Саватмѣ съ деревнями 601 души, указной части супругу своему Генералъ-Маіору и Кавалеру Алексѣю Евграфовичу, въ послѣдствіи времяни уже умершаго, достальное единственному наслѣднику сыну своему Маіору Никитѣ Алексѣевичу *Татищевымъ*, во все таковое по силѣ X т. гражд. зак. 610 ст. нынѣ уничтожаетъ, а какъ она этаго завѣщанія въ бумагахъ неотыскала, то буде оное окажется у кого, или представлено кѣмъ будетъ въ какое либо присутственное мѣсто при жизни или послѣ смерти ея, то таковое считать уже недѣйствительнымъ.

17347. Отъ Кавказскаго Областнаго Правленія объявляется, чтобы выданное изъ онаго Правленія Ставропольскому 3-й гильдіи купцу Корнѣю Павлову *Чернову* 20 Октября 1830 г. за № 27 свидѣтельство, на пивоваренный заводъ со всѣми къ нему принадлежностями, оцѣненный въ 9,100 р. состоящій близь города Ставрополя въ 2 верстахъ, такъ какъ оное уже уничтожено, въ залогъ ни покакимъ подрядамъ не принимая, считать недѣйствительнымъ.

17348. Отъ Нижегородской Гражданской Палаты объявляется, что 1838 г. Іюля 1 дня за № 2929, выданное Дѣйствительной Статской Совѣтницѣ Княгинѣ Елизаветѣ Петровнѣ *Долгоруковой* свидѣтельство на имѣніе ея, со-

стоящее Нижегородской Губерніи и округи въ селахъ: Куриловъ 221, Богоявленскомъ 101, Рожествинъ 200; деревняхъ: Ломъ 46, Шонихъ 37, Учеватихъ 11 и Арапихъ 3, всего 618 мужеска пола душъ, для представленія онаго къ залогу при займѣ денегъ въ Государственномъ Заемномъ Банкѣ, Санктпетербургскомъ и Московскомъ Опекунскомъ Совѣтѣ, Нижегородскомъ Приказѣ Общественнаго Призрѣнія, или по питейнымъ откупамъ и подрядамъ, по случаю покражи онаго, считать ничтожнымъ.

17349. Отъ Нижегородскаго Приказа Общественнаго Призрѣнія объявляется, что 5 билетовъ онаго, на внесенныя Статскимъ Совѣтникомъ *Безсоновымъ* капиталы: 1-й 1820 г. Марта 19-го за № 467, на 4,000 р. 2-й 1822 г. Января 28-го за № 24, на 2,000 р. 3-й 1823 г. Января 7 за № 6, на 2,000 р. 4-й 1826 г. Мая 12-го за № 484, на 6,000 р. и 5-й 1827 г. Іюля 19-го за № 797, на 2,000 р. утрачены; почему если гдѣ они окажутся, то представить ихъ въ Приказъ; въ противномъ случаѣ, по истеченіи годоваго срока со времяни публикаціи, выданы будутъ новые билеты.

Разрядъ XII. О лишеніи правъ торговаго состоянія, по необъявленію капитала. (Публикаціи нѣтъ.)

Разрядъ XIII. О вызовѣ по дѣламъ, касающимся до межеванія земель: генеральнаго, специальнаго и своекоштнаго.

17350. Новгородской Губерніи Череповскаго уѣзда 2-го участка посредникъ и Кавалеръ *Харзѣевъ*, вызываетъ въ положенный закономъ 6-ти мѣсячный срокъ, помѣщика Николая Васильева *Уланова*, а въ случаѣ смерти наслѣдниковъ его, для утвержденія здѣланной на часть ему нарѣзки Долгослободской волости по деревнѣ Посмуровой и пустошѣ Луневой.

17351. Саратовской Губерніи Вольскаго уѣзда посредникъ 2-го участка *Горяиновъ* симъ объявляетъ, что по деревни Сытинкѣ г-дъ *Кречетниковыхъ*, за неприбытіемъ ихъ и неприсылкѣ уполномоченныхъ раздѣлъ земли учиненъ, и на основаніи Высочайше утвержденной инструкціи 19 ст. копіи съ сдѣлки и планомъ нарѣзокъ подъ росписку управляющихъ выданы, съ тѣмъ, чтобы г-да Кречетниковы доставили отзывы въ теченіи узаконеннаго 6-ти мѣсячнаго срока.

Разрядъ XIV. О вызовѣ для казенныхъ подрядовъ, поставокъ, откуповъ и снятія оброчныхъ статей.

17352. Провіантскій Департаментъ Военнаго Министерства, приглашаетъ желаю-

щихъ поставить въ С. Петербургскіе Рожковскіе магазины съ Октября 1841 по Октябрь 1842 г. сѣна 650,583 пуда, соломы 85,932 пуд.; къ торгу 7, переторжкѣ 11-го Августа.

Торги будутъ производиться чрезъ изустное объявленіе цѣнъ и чрезъ присылку или подачу, при изустныхъ торгахъ, запечатанныхъ объявленій, которыя будутъ принимаемы въ Департаментѣ, какъ въ день торга и переторжки, такъ и прежде, но въ день переторжки не позже какъ до 12 часовъ во время присутствія.

Въ запечатанныхъ объявленіяхъ, должно быть означено количество, какое кто пожелаетъ поставить, по какой цѣнѣ, мѣсто-пребываніе, званіе, имя и фамилія объявителя; при объявленіи должны быть приложены свидѣтельства на право вступленія въ подрядъ и по суммѣ подряда законные залоги; на запечатанномъ конвертѣ, кромѣ адреса въ Провіантскій Департаментъ, должна быть надпись: „объявленіе къ торгамъ на поставку сѣна и соломы въ Рожковскіе магазины съ Октября 1841 по Октябрь 1842 г.“

Количества сѣна и соломы показанныя здѣсь, суть примѣрная, а на торгахъ будутъ предъявлены опредѣлительныя.

Кондиціи.

На поставку сѣна и соломы въ С. Петербургскіе Рожковскіе магазины въ годовую потребность съ Октября 1841 по Октябрь 1842 г.

1-е, Поставляемыя сѣно и солома, должны быть такой доброты, какая узаконена Провіантскими регулами, именно: сѣно сухое, не осоковатое, не гнилое, безъ овершья, прутьевъ и листьевъ, изъ урожая послѣдняго лѣта, въ дачу лошадямъ годное, и при томъ изъ всего заподряженнаго количества, должно быть поставлено изъ урожая Новгородской Губерніи не менѣе 2-хъ третей, а остальная треть можетъ быть изъ урожая С. Петербургской, Олонецкой и другихъ Губерній, по желанію поставщика; солома свѣжая, сухая, чистая и не смѣшанная ни съ какимъ другимъ произрастѣніемъ.

2-е, Поставка сѣна и соломы располагается на 3 періода: осенній, заключающій Октябрь, Ноябрь 1841, Апрѣль и Май 1842 г. на который должно поставить сѣна 000, соломы 000, пудовъ; зимній, заключающій Декабрь 1841, Январь, Февраль и Мартъ 1842 г. на который должно поставить сѣна 000, соломы 000 пудъ, весенній, заключающій Іюнь, Іюль, Августъ и Сентябрь 1842 г. сѣна который поставить сѣна 000, соломы 000 пудовъ.

Сроки поставки въ магазины назначаются слѣдующіе: всей пропорціи осенняго періода къ 15 Октября 1841 г. отнюдь не далѣе, какъ къ окон-

окончанію навигаціи сего г., изъ пропорціи зимняго періода поставить $\frac{1}{5}$ часть въ Декабрѣ 1841 г. $\frac{1}{5}$ въ Январѣ, $\frac{1}{5}$ въ Февралѣ и $\frac{2}{5}$ въ Мартѣ 1842 г. и не позже какъ къ 25 числу каждаго мѣсяца; изъ пропорціи весенняго періода поставить $\frac{1}{5}$ часть въ Маѣ, $\frac{1}{5}$ въ Іюнѣ, $\frac{1}{5}$ въ Іюлѣ и $\frac{2}{5}$ въ Августѣ 1842 г. и не позже какъ къ 25 числу каждаго мѣсяца.

3-е, Все заподряженное количество продуктовъ должно быть поставлено: на осенній періодъ водяною коммуникаціею 1841 г. на зимній періодъ по зимнему пути 1841 и 1842 г. на весенній періодъ водяною коммуникаціею 1842 г. на своихъ страхѣ и отвѣтственности поставщика, до самой сдачи въ магазины, а на зимній періодъ допускается сдача и прямо въ войска по указанію и назначенію завѣдывающаго всѣми С. Петербургскими магазинами, и въ томъ и другомъ случаѣ всѣ расходы, какія бы ни потребовались до рѣшительной сдачи, какъ то: выгрузка изъ судовъ, свалка съ возовъ, переноска, перевѣска, укладка въ магазины или въ скирды и проч. относятся на счетъ подрядчика; самая же сдача не должна быть производима въ ненастную погоду.

4-е, Продукты должны быть заготовляемы, на основаніи св. гражд. зак. т. XIII устава о обеспеченіи народнаго продовольствія, ст. 442, т. е. непроизводя закупокъ зимою изъ количества идущаго по пути въ Столицу на вольную продажу.

5-е, По прибытіи къ Рожковской пристани судовъ, въ тотъ же день будетъ указано мѣсто складки и тогда же начнется пріемъ безмалѣйшей остановки, по мѣрѣ способовъ, какія доставитъ поставщикъ для выгрузки, переноски и складки продуктовъ.

6-е, Наслучай неисправности поставщика, опредѣляется неустойка въ 20% всей подрядной суммы, на обеспеченіе коей долженъ быть представленъ залогъ.

Изъ сего обеспеченія при неисправности поставщика, будетъ взыскана съ него неустойка по 20% только съ той суммы, которой будутъ стоить по договорной цѣнѣ, невыставленные продукты; кромѣ же сего поставщикъ никакимъ штрафамъ и отвѣтственности неподлежитъ, и если казна будетъ имѣть нужду въ недоставленномъ количествѣ, то онаго на счетъ поставщика покупать не будетъ, но ограничится взысканіемъ одной полагаемой неустойки.

7-е, При заключеніи контракта, если поставщикъ пожелаетъ, будетъ выдано ему въ задатокъ до половины подрядной суммы подъ особый залогъ рубль за рубль.

Но если онъ при началѣ невозметъ всего задатка, то въ продолже-

ніе поставки при его требованіи, будетъ ему выдана половина той только суммы, какая причтется по договорной цѣнѣ за невыставленные продукты.

8-е, Уплата по представленнымъ квитанціямъ, будетъ производима немедленно отъ Департамента асс. а при недостаткѣ ихъ, звонкою монетою по установленному курсу.

9-е, При всякой выдачѣ удержится соразмѣрная по расчету часть денегъ, выданныхъ въ задатокъ и возвратятся освободившіеся въ той же мѣрѣ залоги, обезпечивавшіе какъ задатокъ, такъ и самый подрядъ.

17353. Провіантскій Департаментъ Военнаго Министерства, приглашаетъ желающихъ взять на себя поставку сѣна и соломы въ уѣздные магазины С. Петербургской Губерніи, къ торгу 31 Іюля, переторжкѣ 4 Августа.

Торги будутъ производиться какъ на одинъ предстоящій Сентябрьскій періодъ, такъ и на круглый годъ, съ тѣмъ, что цѣны утверждены будутъ тѣ, которыя окажутся выгоднѣйшими; четырехъ мѣсячная и годовая потребность составляетъ примѣрно слѣдующія количества:

Въ Софійскій магазинъ на Сентябрьскій періодъ 1841 г. сѣна 120,000 пудъ, соломы 20,000 п. на цѣлый г. съ Сентября 1841 по Сентябрь 1842 г. сѣна 320,000 п. соломы 68,000 п.

Въ Петергофскій магазинъ на Сентябрьскій періодъ 1841 г. сѣна 70,500 п. соломы 15,500 п. на цѣлый г. съ Сентября 1841 по Сентябрь 1842 г. сѣна 200,500 п. соломы 44,500 п.

Въ Ораніенбаумскій магазинъ на Сентябрьскій періодъ 1841 г. сѣна 4,200 п. соломы 120 п. на цѣлый г. съ Сентября 1841 по Сентябрь 1842 г. сѣна 11,400 п. соломы 320 п.

Въ Кронштатскій магазинъ на Сентябрьскій періодъ 1841 г. сѣна 2,670 п. соломы 200 п. на цѣлый г. съ Сентября 1841 по Сентябрь 1842 г. сѣна 9,600 п. соломы 650 п.

Въ Пелловскій магазинъ на Сентябрьскій періодъ 1841 г. сѣна 16,000 п. соломы 3,000 п. на цѣлый г. съ Сентября 1841 по Сентябрь 1842 г. сѣна 38,000 п. соломы 7,000 п.

Въ Шлиссельбургскій магазинъ на Сентябрьскій періодъ 1841 г. сѣна 510 п. на цѣлый г. съ Сентября 1841 по Сентябрь 1842 г. 1330 п.

Въ Новоладожскій магазинъ на Сентябрьскій періодъ 1841 г. сѣна 8,000 п. соломы 1,800 п. на цѣлый г. съ Сентября 1841 по Сентябрь 1842 г. сѣна 18,000 п. соломы 3,800 п.

Количества эти примѣрныя, но на торгахъ будутъ предъявлены опредѣлительныя.

Торги будутъ производиться чрезъ изустное объявленіе цѣнъ и чрезъ присылку или подачу при изустныхъ торгахъ запечатанныхъ объявленій, которыя будутъ принимаемы только до 12 часовъ пополуночи дня переторжки.

Въ запечатанныхъ объявленіяхъ, должно быть означено: количество какое кто пожелаетъ поставить, по какой цѣнѣ, мѣсто пребываніе, званіе, имя и фамилія объявителя; при объявленіи должны быть приложены свидѣтельство на право торговли и по суммѣ подряда достатотные и никакому сомнѣнію неподлежащіе залоги; на запечатанномъ конвертѣ, кромѣ адреса на имя Провіантскаго Департамента, должна быть надпись: „объявленіе къ торгамъ на поставку сѣна и соломы въ уѣздныя магазины С. Петербургской Губерніи."

Кондиціи.

На поставку сѣна и соломы для уѣздныхъ Провіантскихъ магазиновъ С. Петербургской Губерніи.

1-е, Поставляемыя сѣно и солома, должны быть такой доброты, какая узаконена Провіантскими регулами, именно: сѣно сухое, не осоковатое, не былье ватое, не гнилое, безъ оверши, прутьевъ и листьевъ, изъ урожая послѣдняго лѣта въ дачу лошадямъ годное; солома свѣжая, сухая, чистая, не мѣшанная съ другимъ какимъ произрастеніемъ.

2-е, Поставку производить по предварителельнымъ ассигновкамъ Дистанціоннаго Смотрителя, въ зимнее время прямо въ войска по мѣрѣ надобности безостановочно, а въ лѣтнее, по указанію Дистанціоннаго Смотрителя въ войска, или въ магазины.

3-е, Пропорціи потребныя на два весеннія мѣсяца Мартъ и Апрѣль, и на два осенніе Октябрь и Ноябрь, должны быть выставляемы подрядчикомъ до наступленія распутицы.

4-е, Свалка съ возовъ или судовъ, укладка въ магазины или сдача прямо въ войска, производятся коштомъ подрядчика и его рабочими людьми, безъ всякой за то отъ казны платы.

5-е, При заключеніи контракта или въ продолженіи подряда, по желанію подрядчика, можетъ быть выдано ему въ задатокъ до половины подрядной суммы подъ особый залогъ рубль за рубль.

Платежъ денегъ производимъ будетъ безъ малѣйшей остановки отъ С. Петербургскаго Дистанціоннаго Смотрителя, по сдачѣ продуктовъ и по представленіи въ томъ магазинскихъ квитанцій.

При сдачѣ въ войска, подрядчикъ обязанъ получать отъ нихъ квитанціи за подписаніемъ Начальниковъ, за казенными печатьми и представлять ихъ Смотрителю магазина для записки фуража по книгамъ въ приходъ и расходъ, отъ котораго вмѣсто тѣхъ квитанцій, выдаваемы будутъ магазинскія квитанціи.

Задаточныя деньги, будутъ вычитаться по частямъ при каждой выдачѣ и по мѣрѣ вычета, будутъ возвращаемы залоги, принятые въ обеспеченіе задатка.

6-е, На случай же неисправности подрядчика, опредѣляется неустойка въ 20% всей подрядной суммы, на обеспеченіе коей долженъ быть представленъ залогъ.

Изъ сего обеспеченія, при неисправности поставщика, будетъ взыскана съ него неустойка по 20% только съ той суммы, которой будутъ стоить по договорной цѣнѣ не выставленные продукты; кромѣ же сего подрядчикъ никакимъ штрафамъ и отвѣтственности неподлежитъ, и если казна будетъ имѣть нужду въ недоставленномъ количествѣ, то онаго на счетъ подрядчика покупать не будетъ, но ограничится взысканіемъ одной полагаемой неустойки.

7-е, По мѣрѣ прибытія транспортовъ къ пунктамъ сдачи, пріемъ продуктовъ будетъ производимъ безостановочно.

17354. Коммиссія Высочайше утвержденная въ г. Минскѣ для возведенія зданій Военнаго госпиталя 2-го класса, вызываетъ желающихъ взять на себя съ подряда оптомъ чистую отдѣлку, начатою уже постройкою въ чернѣ главнаго Корпуса госпиталя, къ имѣющимъ производиться 11-го числа будущаго Сентября мѣсяца въ Минской Казенной Палатѣ торгамъ съ законною послѣ того чрезъ 3 дня переторжкою; желающіе могутъ нынѣ видѣть въ Коммиссіи, а потомъ при торгахъ въ Казенной Палатѣ утвержденную общимъ присутствіемъ Департамента Военныхъ поселеній смѣту, планы и кондиціи.

17355. Артиллерійскій Департаментъ Военнаго Министерства, приглашаетъ желающихъ принять на себя вырубку изъ принадлежащихъ Сестрорѣцкому оружейному заводу лѣсовъ 1370 саж. 3-хъ поленныхъ дровъ съ доставкою въ заводъ; явиться къ торгу 24 и переторжкѣ 28 чиселъ сего Іюля мѣсяца, съ тѣмъ, чтобы желающіе участвовать въ торгахъ: а) благовременно подавали въ Департаментъ узаконенныя прошенія, съ надлежащими залогами и видами о ихъ званіи; б) къ торгу и переторжкѣ, явились въ назначенные дни отъ 10 часовъ утра и не позже 12-ти; при чемъ они предваряются что послѣ переторжки, никакой уступки принято не будетъ.

Разрядъ XV. О публичной и аукціонной продажѣ имѣній и объ отмѣнѣ продажъ сего рода.

17356. Отъ Правленія Государственнаго Заемнаго Банка объявляется, что въ ономъ продаваться будетъ заложенный и просроченный домъ Коллежской Ассессорши Ольги *Чичериной*, Литейной части 1-го квартала по косому Дементьевскому № 4 и Рыночному подъ № 3 переулкамъ; сроки торгамъ назначены будутъ по истеченіи 6-ти недѣль отъ 1-го припечатанія сего объявленія.

17357. Отъ Правленія Государственнаго Заемнаго Банка объявляется, что въ ономъ продаваться будетъ заложенный и просроченный домъ Военнаго Совѣтника Алексѣя *Драгоманова*, Московской части 3-го квартала подъ № 7-мъ по Боровой улицѣ; сроки торгамъ назначены сего г. Сентября 19 и для переторжки 24 чиселъ; желающіе купить означенный домъ, могутъ являться въ Правленіе и прежде означенныхъ сроковъ и видѣть въ ономъ планъ и опись; самые же торги имѣютъ производится въ часъ пополудни.

17358. Отъ Волынскаго Губернскаго Правленія публикуется, что въ ономъ имѣетъ быть произведена продажа имѣнія помѣщика Графа Евфразія *Міончинскаго*, состоящаго Волынской Губерніи во Владимірскомъ уѣздѣ деревня Галиноволя, оцѣненная въ 17,731 р. 97¼ к. серебр.; на пополненіе числющейся на ономъ разнаго рода недоимки 14,730 р. 20⅜ к. серебр.; для торга назначенъ срокъ 25, а переторжка 28 Августа сего года.

17359. Отъ Новгородскаго Губернскаго Правленія объявляется, что въ ономъ по приговору Бѣлозерскаго Городоваго Магистрата, будетъ продаваться съ публичнаго торга 2 этажный деревянный на каменномъ фундаментѣ домъ, съ принадлежащимъ къ нему строеніемъ и огороднымъ мѣстомъ, состоящій въ г. Бѣлозерскѣ въ 20-мъ кварталѣ подъ № 5-мъ, принадлежащій посадскому Ильѣ *Сурину*, описанный за неплатежъ отцомъ его Васильемъ *Сурынымъ* Христорождественской церкви дьяконской женѣ Аннѣ Григорьевой по 2-мъ заемнымъ письмамъ асс. 1,000 р. съ проценты и Череповскому 3-й гильдіи купцу Дмитрію Меньшакову по векселю 400 р. съ процентами же, упомянутый домъ съ огороднымъ мѣстомъ дохода никакого неприносить, по случаю помѣщенія въ немъ самихъ хозяевъ; а потому и оцѣненъ въ 2,120 р. асс. составляющихъ серебр. 605 р. 71⅖ к.; срокъ торга въ ономъ Правленіи назначенъ отъ дня подписанія объявленія чрезъ 2 мѣсяца, то есть: будущаго Сентября 1 дня съ переторжкою чрезъ 3 дня; желающіе купить вышесказанный домъ, благоволятъ явиться въ Губернское Правленіе, гдѣ могутъ видѣть подробную опись. Іюня 30 дня 1841 г.

Разрядъ III. О рѣшеныхъ въ Правительствующемъ Сенатѣ дѣлахъ и вызовѣ къ слушанію рѣшеній, послѣдовавшихъ въ судебныхъ мѣстахъ.

Вызываются къ слушанію рѣшеній по дѣламъ:

Московской Палаты Гражданскаго Суда въ 1-й Департаментъ:

16956. Полковникъ Князь Дмитрій Николаевичь *Оболенскій* и Маіорская дочь дѣвица Ольга Владимірова *Карѣева*, а въ случаѣ смерти наслѣдники, или ихъ повѣренные, по дѣлу, о взысканіи первымъ съ послѣдней 3,548 р. 32 к.

16957. Коломенскіе, купеческій сынъ Пракофій *Симонинъ*, мѣщанинъ Егоръ *Ильинъ*, купеческая жена Аграфена *Ильина* и мѣщанинъ *Шевяковъ*, по дѣлу, о преимущественномъ предъ прочими кредиторами удовлетвореніи малолѣтныхъ Ильиныхъ, изъ имѣнія бывшаго купца Епифана *Ильина*, по 2-мъ векселямъ въ 6,000 р.

16958. Московскіе мѣщане - Андрей Кирьяновъ *Гусятниковъ*, Трифонъ *Макаровъ* и Поручикъ Ефимъ Григорьевъ *Зарубинъ*, а въ случаѣ чьей либо изъ нихъ смерти наслѣдники, или ихъ повѣренные, по дѣлу, о должныхъ Гусятниковымъ Макарову по заемному письму, за поручительствомъ отца Поручику Зарубину, умершаго купца Григорья *Зарубина*, 1,200 р.

Московскаго Надворнаго Суда во 2-й Департаментъ.

16959. Подполковница Вѣра Семенова *Самбурская* и Коллежская Совѣтница Марья Яковлева *Митусова*, по дѣлу, объ имѣніи умершей изъ дворянъ дѣвицы Надежды Васильевой *Заплатиной*.

Московскаго Надворнаго Суда въ 3-й Департаментъ:

16960. Коллежскій Ассессоръ Алексѣй Александровъ *Сыщевъ* и Артиллеріи Подпоручикъ Александръ Михайловъ *Кашкаровъ*, по дѣлу, о взысканіи послѣднимъ съ перваго по заемному письму денегъ 11,000 р. асс.

16961. Коллежская Ассессорша Марья Александрова *Смирнова*, по дѣлу, о взысканіи ею съ Николопыжовскаго дьячка Василья *Михайлова*, по заемному письму 329 р. 60 к. асс.

16962. Иностранцы Филипъ Яковлевъ *Материнъ* и Федоръ сынъ *Отто*, по отечеству неизвѣстный, или ихъ повѣренные, по дѣлу, о взысканіи первымъ съ послѣдняго по счету и роспискѣ, писаннымъ на простой бумагѣ 1,140 франковъ.

Московскаго Уѣзднаго Суда во 2-й Департаментъ.

16963. Кредиторы умершаго Титулярнаго Совѣтника Петра Дмитріева *Евреинова*, Дѣйствительный Камергеръ Григорій Павловичъ *Ржевскій*, Губернскій Секретарь Василій Ильинъ *Соколинскій*, Тульскій купецъ Владиміръ Ларіоновъ *Золотаревъ*, Крапивенскій мѣщанинъ Григорій Андреевъ *Юдинъ*, Московскій купецъ Алексѣй Алексѣевъ *Муромцовъ*, дѣти означеннаго г. Евреинова, Подпрапорщикъ Софійскаго морскаго полка Павелъ и дочь дѣвица Софья Петровы *Евреиновы*, дѣвица Генріета Иванова *Сливицкая*, Титулярная Совѣтница Наталья Петрова *Губерти* и Надворный Совѣтникъ Василій Григорьевъ *Баталинъ*, по дѣлу, о взысканіи съ нихъ Коллежскимъ Ассессоромъ Григорьемъ Егоровымъ *Федосѣевымъ*, за ходатайство по дѣлу Евреинова по 15 к. съ рубля, полученнаго ими въ удовлетвореніе ихъ претензій.

Въ Астраханскій Городовый Магистратъ.

16964. Астраханскій Армянинъ Сергѣй Исаевъ *Фитоновъ*, по дѣлу, о взыскиваемыхъ съ умершаго брата его Армянина Семена *Фитонова*, таковымъ же Афанасьемъ *Евгаровымъ*, по расчетамъ денегъ до 7,000 р.

Войска Донскаго въ Войсковый Гражданскій Судъ.

16965. Сего Войска Войсковый Старшина Николай *Казловъ* и опекунъ наслѣдниковъ Есаула *Дмитріева*, Полковникъ *Самойловъ*, или ихъ повѣренные, по дѣлу, о поземельномъ довольствіи.

Войска Донскаго въ Первое Донское Окружное Судное Начальство:

16966. Сего Войска опекунъ по имѣнію наслѣдниковъ умершаго Подполковника *Щербакова*, Войсковый Старшина Прокофій *Нюхаревъ* и жена мѣщанина города Воронежа Меланья *Валуйскова*, или ихъ повѣренные, по дѣлу, о искѣ покойнымъ Щербаковымъ съ Валуйсковой и мужа ея умершаго Степана Никитина, должныхъ по заемному письму 5 т. р. денегъ.

16967. Сего Войска Мелеховской станицы урядникъ Степанъ *Поповъ* и вдова казака Ирина *Кислякова*, или ихъ повѣренные, по дѣлу, о отобранномъ первымъ у послѣдней мѣстѣ подъ виноградный садъ.

Войска Донскаго въ Міуское Окружное Судное Начальство:

16968. Сего Войска Квартермистръ Егоръ *Русинъ*, или его повѣренный, по дѣлу, о искательствѣ съ него Русина Генералъ-Маіорскою женою Надеждою *Бачмановою* 300 р. денегъ.

объ ономъ распоряженіи ся, такъ и о томъ, дабы они или ихъ повѣренные явились въ оную Палату для полученія вышеписанныхъ принадлежащихъ имъ капиталовъ, сколько таковыхъ за расчетами оставаться будетъ, въ узаконенный на то срокъ и съ подлежащими на право полученія ихъ доказательствами, установленными продолженія св. зак. т. X ст. 762-й.

17364. Тульской Губерніи въ Крапивенскомъ Уѣздномъ Судѣ производится по прошенію піонеръ-Поручика Николая Алексѣева *Маслова* и жены его Вѣры Андреевой, о оставшемся послѣ умершей 30 Ноября 1840 г. изъ нихъ Николая свояченицы, а Вѣры родной сестры изъ дворянъ дѣвицы Елизаветы Андреевой *Костомаровой* денежномъ капиталѣ, состоящемъ при жизни оной по слабоумію ея Костомаровой въ ихъ Масловыхъ распоряженіи, хранящемся въ Московскомъ Опекунскомъ Совѣтѣ Государственными асс. 20,000 р. дѣло, то по содержанію св. зак. т. X гражд. 764 и 2301-й ст. и 11 т. устава Государственныхъ кредитныхъ установленій на 269 ст. примѣчанія помянутой умершей дѣвицы Костомаровой наслѣдники братья ея родныя Генералъ-Маіоры Сергѣй, Николай и Поручикъ Григорій Андреевичи *Костомаровы*, и если еще кромѣ ихъ имѣются равныя имъ Костомаровымъ наслѣдники, равно кредиторы и должники оной, обязаны представить въ оный Судъ, первые о правѣ своемъ наслѣдства доказательства, вторые кредиторы требованія свои, а послѣдніе должники съ платежемъ денегъ, въ положенный прописанными 764 и 2301-й ст. срокъ.

Разрядъ XVIII. О совершенныхъ крѣпостныхъ актахъ, и о явкѣ сихъ актовъ, для ввода во владѣніе имѣніемъ.

Въ Казанской Палатѣ Гражданскаго Суда:

17365. 1841 г. Іюня 24. Совершена купчая, на проданный Казанскаго уѣзда Малкинской волости деревни Кумеръ изъ Мурзъ Баязитомъ Мусинымъ Княземъ *Яушевымъ*, Казанскому Почетному гражданину 1-й гильдіи купцу Хасану Мусину *Апанаеву*, деревянный домъ, состоящій въ 3-й Ч. г. Казани въ Старотатарской слободѣ, за 742 р. 85⅐ к. серебр. Купчая писана на герб. листѣ въ 1 р. 80 к. серебр.; пошлинъ взято съ 742 р. 85⅐ к., 29 р. 72 к. и за актъ 3 р. серебр.

17366. 1841 г. Іюня 24. Совершена купчая, на проданный Казанскимъ мѣщаниномъ Васильемъ *Андреевымъ*, Казанской купеческой женѣ Натальѣ Яковлевой *Крашенинниковой*, деревянный домъ, состоящій г. Казани 2-й Ч. въ Троицкой улицѣ, за 371 р. 42⅚ к. Купчая писана на герб. листѣ въ 1 р. 80 к. серебр.; пошлинъ съ суммы взыскано 14 р. 86 к. и за актъ 3 р. серебр.

17367. 1841 г. Іюня 27. Совершена купчая, на проданный вдовою унтеръ-офицерскою женою Аграфеною Николаевою *Сивцовою*, Казанской купеческой женѣ Аграфенѣ Васильевой *Баташевой*, деревянный домъ, состоящій 1-й Ч. г. Казани въ Нижней Ѳедоровской улицѣ, за 500 р. серебр. Купчая писана на герб. листѣ въ 1 р. 80 к. серебр.; пошлинъ съ 500 р. взыскано 20 р. и съ акта 3 р. серебр.

17368. 1841 г. Іюня 28. Совершена купчая, на проданное изъ дворянъ Коллежскимъ Секретаремъ Николаемъ Ѳедоровымъ *Космынинымъ*, Маіору Ивану Михайлову *Жедринскому*, недвижимое съ крестьянами имѣніе, состоящее Казанской губерніи, Спаскаго уѣзда въ селѣ Юркуляхъ, Архангельское тожъ, всего 9 ревизскихъ мужеск. п. душъ безъ раздробленія семействъ съ землею 40 четвертями, за 1,542 р. 85⅐ к. серебр. Купчая писана на герб. листѣ въ 4 р. 20 к. серебр.; пошлинъ съ 1,542 р. 85⅐ к. взыскано 61 р. 72 к. и съ акта 3 р. серебр.

Въ Пензенской Палатѣ Гражданскаго Суда:

17369. 1841 г. Мая 27. Совершена купчая, отъ Коллежской Регистраторши Надежды Петровой *Языковой*, на проданное ею изъ дворянъ Губернскому Секретарю Ивану *Хомякову*, имѣніе, состоящее Саратовской губерніи, Балашевскаго уѣзда въ селѣ Боцманѣ крестьянъ мужеск. п. 14 душъ со всѣмъ ихъ имуществомъ и землею, серебр. за 1,600 р. Купчая писана на

герб. листѣ въ 4 р. 20 к. серебр.; пошлинъ съ 1,680 р. взято 67 р. 20 к. и актовыхъ 3 р. серебр., того жъ числа.

17370. 1841 г. Мая 28. Совершена купчая, отъ Пензенскихъ купеческихъ женъ Авдотьи Васильевой *Калашниковой*, урожденной Фалиной и Анфіи Николаевой *Фроловой*, на проданное ими Маіору Якову Васильеву *Сабурову*, землю, состоящую Пензенской губерніи, Городищскаго уѣзда при устьѣ рѣки Тешняря 325 десят. и мукомольную мельницу, серебр. за 14,285 р. 71$\frac{3}{7}$ к. Купчая писана на герб. листѣ въ 30 р. серебр.; пошлинъ съ 14,285 р. 75 к. взято 571 р. 43 к. и актовыхъ 3 р. серебр., того жъ числа.

17371. 1841 г. Іюня 2. Совершена купчая, отъ Подпоручика Ивана Михайлова *Яблочкова*, на проданную имъ Саратовской губерніи, Сердобской купчихѣ Татьянѣ Никитиной *Митусовой*, состоящую Саратовской губерніи, Сердобскаго уѣзда въ смежности съ дачею деревни Петропавловки, Бабки тожъ 281 десят. 2282 саж. со всѣми угодьями, серебр. за 2,810 р. Купчая писана на герб. листѣ въ 6 р. серебр.; пошлинъ взято 112 р. 40 к. и актовыхъ 3 р. серебр., того жъ числа.

17372. 1841 г. Іюня 9. Совершена купчая, Войска Уральскаго отъ Войсковаго Старшины и кавалера Павла Ефимова *Назарова*, на проданную имъ Титулярному Совѣтнику Николаю Петрову *Загибалову*, землю, состоящую Пензенской губерніи, Мокшанскаго уѣзда при селѣ Шукшѣ 16 десят. съ саж., серебр. за 285 р. 71$\frac{3}{7}$ к. Купчая писана на герб. листѣ въ 90 к. серебр.; пошлинъ съ 285 р. 75 к. взято 11 р. 43 к. и актовыхъ 3 р. серебр., того жъ числа.

17373. 1841 г. Іюня 13. Совершена купчая, отъ Поручика Степана и канцеляриста Матвѣя Михайловыхъ *Карабѣевыхъ*, на проданную ими Подполковницѣ Елисаветѣ Васильевой *Лужиной*, землю, состоящую Пензенской губерніи, Городищскаго уѣзда въ дачѣ села Всесвятскаго, Базарная Кеньша тожъ 100 десят. 706 саж. со всѣми угодьями, серебр. за 1,285 р. 71$\frac{3}{7}$ к. Купчая писана на герб. листѣ въ 3 р. серебр.; пошлинъ съ 1,285 р. 75 к. взято 51 р. 43 к. и актовыхъ 3 р. серебр., того жъ числа.

Въ Подольской Палатѣ Гражданскаго Суда.

17374. 1841 г. Іюня 9. Совершена купчая, Генералъ-Лейтенантомъ Александромъ Николаевичемъ *Лидерсомъ*, данная имъ Штабсъ-Капитану Константину Николаеву *Лидерсу*, на продажу первымъ послѣднему человѣка Якова съ семействомъ, писаннаго Лѣтичевскаго уѣзда при селѣ Марковцахъ, съ 4$\frac{1}{2}$ десят. земли при томъ же селеніи находящейся. Купчая писана на герб. листѣ въ 90 к. серебр.; пошлинъ при совершеніи взыскано съ цѣны мужеск. п. души считая таковую въ 400 р. асс., 4 р. 57 к. серебр. и съ акта 3 р. серебр.

17375. 1841 г. Іюня 9. Совершена купчая, женою Генералъ-Лейтенанта Марьею Борисовною *Лидерсъ*, данная ею Штабсъ-Капитану Константину Николаеву *Лидерсу*, на продажу первою последнему людей съ землею, писанныхъ по последней ревизіи Летичевскаго уезда при селе Иваницахъ, за 460 р. серебр. Купчая писана на герб. листе въ 1 р. 80 к. серебр.; пошлинъ при совершеніи взыскано съ 460 р., 18 р. 40 к. и явочныхъ 3 р. серебр.

Въ Полтавской Палате Гражданскаго Суда:

17376. 1840 г. Октября 10. Казакомъ Григорьемъ *Гончаровымъ*, явлено духовное завещаніе, совершенное въ оной Палате сего 1841 г. Апреля 29, составленное 21 Сентября 1840 года, умершею матерью его казачкою Ириною *Гончаровою*, по коему она пріобретенное совместно съ мужемъ ея казакомъ Кирилломъ Гончаровымъ движимое и недвижимое именіе, въ Кобелякскомъ уезде состоящее и находящіяся въ долгу 40 р. асс., распределила между имъ просителемъ и родными сестрами его казачками Ефросиньею Рыбалкиною, она жъ и Пиркупова, Дарьею Шуличчевою и детьми оставшимися по смерти сестры Анисьи Досщенковой, съ объявленіемъ всему тому именію цены 500 р. асс., Духовное завещаніе писано на герб. листе въ 90 к. серебр.; пошлинъ за силою 333-й и 336-й ст. 5 т. уст. о пошл. невзыскано, а взыскано съ цены завещанной сестрамъ его Рыбалкиной и Шуличчевой, да детямъ 3-й ихъ сестры Досщенковой сенокосной луки въ 3 десят. заключающейся, 85 р. асс. составляющихъ серебр. 24 р. 28$\frac{4}{7}$ к. съ округленіемъ съ 25 р. пошлинъ 1 р. и съ акта 3 р. серебр.

17377. 1840 г. Ноября 13. Вдовою Надворною Советницею Александрою *Зарецкою*, явлено духовное завещаніе, совершенное въ оной Палате сего 1841 г. Апреля 7, составленное умершимъ мужемъ ея Самсономъ *Зарецкимъ*, на завещанное ей благопріобретенное достояніе, какъ то: мальчика Матвея, вещи, одеяніе и коляску, въ вечное ея владеніе, цена показана 2,500 асс., а капиталъ въ Государственномъ Заемномъ Банке имеющійся по 2-мъ билетамъ одному 20 Октября 1836 г. за № 6008, 16,000 р., а другому 30 Ноября 1837 г. за № 7158, 21,000 р., съ процентами на прописанномъ въ завещаніи основаніи; пошлинъ съ объявленной въ завещаніи цены мальчику, вещамъ и коляске 2,500 р. асс., составляющихъ серебр. 714 р. 28$\frac{4}{7}$ к. взыскано съ округленіемъ т. е. съ 715 р., 28 р. 60 к., да съ капитала находящагося въ Государственномъ Заемномъ Банке по билетамъ онаго 1836 Октября 20 16,000 р. асс. и 1837 г. Ноября 30, 21,000 р. асс., четырехъ процентыхъ же исчисленныхъ Банкомъ на всю съ процентами сумму 489 р. 62 к., всего съ капитала и означенной выше цены мальчику и движимости 518 р. 22 к. серебр., безъ актовыхъ 3 р. серебр. потому, что оныя взяты 14 Февраля 1840 г. въ Лубенскомъ Уездномъ Суде, и за разрешеніемъ Г. Министра

Финансовъ въ предложеніи его 9 Іюля 1827 г. въ Полтавскую Казенную Палату послѣдовавшемъ, взыскивать оныхъ въ другой разъ не слѣдуетъ.

17378. 1840 г. Декабря 10. Дочерьми умершаго Поручика Андрея Саранчева дѣвицами Настасьею и Анною *Саранчевыми*, отъ себя и по довѣренности братьевъ своихъ Поручиковъ: Ивана и Михайла, да Прапорщика Василья Саранчевыхъ, явлена купчая, совершенная въ оной Палатѣ сего 1841 г. Апрѣля 25, на проданное ими Полковнику Ивану *Ярошенку*, имѣніе съ крестьянами, состоящее Зеньковскаго уѣзда въ селѣ Боркахъ, заключающееся въ крестьянахъ 4 мужеск. п. ревизскихъ душахъ съ жилымъ ихъ грунтомъ 2 десят., постройками и особою землею 20 десят., серебр. за 400 р. Купчая писана на герб. листѣ въ 1 р. 80 к. серебр.; пошлинъ по числу ревизскихъ мужеск. п. 4 душъ, полагая каждую по 105 р. серебр., съ 420 р. взыскано 16 р. 80 к. съ акта 3 р. серебр.

17379. 1841 г. Февраля 3. Казенными крестьянами Григорьемъ и женою его Анною *Сахновыми*, явлено духовное завѣщаніе, совершенное въ оной Палатѣ сего жъ г. Апрѣля 6; составленное умершимъ Григорія тестемъ, а Анны роднымъ отцомъ казеннымъ крестьяниномъ Павломъ *Даниленкомъ*, по коему онъ распредѣлилъ между ими просителями и дочерьми его Марфою и Ульяною все свое наслѣдственное и благопріобрѣтенное движимое и недвижимое имѣніе, состоящее въ Гадячскомъ уѣздѣ близъ селенія Великихъ Будищъ, съ объявленіемъ оному цѣны 147 р. 87 к. серебр.; пошлинъ съ округленіемъ т. е. съ 148 р. взыскано 5 р. 92 к. и съ акта 3 р., да за герб. листъ по написаніи на простой бумаги, 90 к. серебр.

17380. 1841 г. Февраля 4. Дворянкою дѣвицею Марфою *Захарченковою*, явленъ актъ, совершенный въ оной Палатѣ сего жъ г. Марта 10, данный ею Титулярному Совѣтнику Якову *Лихоною*, въ подтвержденіе прежней дарственной записи, данной ему 12 Марта 1829 г. для спокойнаго потомственнаго его Лихоноя и наслѣдниковъ его владѣнія подареннымъ ему ею Захарченковою движимымъ и недвижимымъ имѣніемъ, состоящимъ Зеньковскаго уѣзда въ селѣ Іорданскѣ, всего земли подъ постройками и во кружности оныхъ 104 десят. 1388 квадрат. саж., съ объявленіемъ въ той 1829 г. записи цѣны асс. 20,000 р., что нынѣ составляетъ серебр. 5,714 р. 28$\frac{4}{7}$ к. Актъ писанъ на герб. листѣ въ 20 р. серебр.; пошлинъ съ суммы съ округленіемъ т. е. съ 5,715 р. взыскано 228 р. 60 к. съ акта 3 р., да пенныхъ на сіи 3 р. съ 10 Марта т. е. съ дня состоянія опредѣленія за одинъ мѣсяцъ 3 к., да за упомянутые съ 4 Февраля сего г. т. е. со дня представленія акта всего за 2 мѣсяца 4 р. 58 к. серебр.

17381. 1841 г. Февраля 17. Губернскимъ Секретаремъ Иваномъ *Козминымъ*, явлена купчая, совершенная въ оной Палатѣ сего жъ г. Апрѣля 24, на проданную имъ мѣщанамъ Афанасью и Михаилѣ *Перцевымъ*, землю, въ Константино-

градскомъ уѣздѣ состоящую, всего 200 десят., серебр. за 1,714 р. 28$\frac{4}{7}$ к. Купчая писана на герб. листѣ въ 4 р. 20 к. серебр.; пошлинъ съ суммы взыскано съ округленіемъ т. е. съ 1,715 р., 68 р. 60 к. и съ акта 3 р. серебр.

17382. 1841 г. Марта 6. Губернскимъ Секретаремъ Леонтьемъ *Серединымъ*, явлено духовное завѣщаніе, совершенное въ оной Палатѣ того жъ Марта 18, составленное роднымъ братомъ его Черноморскаго линейнаго № 3-го баталіона Подполковникомъ Ефимомъ *Серединымъ*, по коему распредѣлилъ между родственниками своими имущество, имѣніе его въ Полтавскомъ и Константиноградскомъ уѣздахъ состоящее, заключающееся въ пахатной, сѣнокосной и лѣсной землѣ, примѣрно 30 десят., а равно и находящійся въ Москвѣ въ конторѣ Букурта 42,319 р. 50 к. асс. и въ кредитномъ установленіи по билетамъ серебр. 2,628 р. 57$\frac{1}{7}$ к., да наличный, коего по объявленію оказалось 1,000 р., съ объявленіемъ цѣны имуществу и капитала 1,050 р. серебр.; пошлинъ: 1-е, за силою 333-й и 336-й ст. 5 т. уст. о пошл. невзыскано потому, что оныя капиталъ и имѣніе поступаютъ ближайшимъ въ прямой линіи наслѣдникамъ; 2-е, за силою 325-й ст. того же 5 т. основанной на указѣ 1827 г. Сентября 1 и 3 съ капитала на церкви и погребеніе завѣщателя имъ опредѣленные за силою 336-й ст. того же 5 т. невзысканы, а взыскано съ завѣщаннаго: а) женѣ Полковника Елисаветѣ Чалковской 2,857 р. 14$\frac{2}{7}$ к.; б) женѣ чиновника Аннѣ Пичулиной 1,142 р. 85$\frac{5}{7}$ к.; в) Игнату Шибулаеву и Емельяну Куликову по 21 р. 43 к., и того 42 р. 86 к., Конону Горалевичу 14 р. 28 к., да крестьянину, Доктора росцишевскаго, Алексѣю Воловиченку 57 р. 14$\frac{2}{7}$ к. и г) крестьянину Кондрату Шкурнію съ женою его Варварою отпущеннымъ на волю 114 р. 28$\frac{4}{7}$ к. серебр., всего съ 4,228 р. 56$\frac{4}{7}$ к.; пошлинъ съ округленіемъ т. е. съ 4,229 р., 169 р. 16 к., съ акта 3 р., да по написанію завѣщанія на 3 листахъ простой бумаги, за 1 листъ 120 р., а за прочіе два по 90 к. серебр.

17383. 1841 г. Марта 13. Поручикомъ Георгіемъ *Быковскимъ*, явлена купчая, совершенная въ оной Палатѣ сего жъ г. Апрѣля 10, на проданное имъ Ротмистру Ивану *Сурдину*, движимое и недвижимое имѣніе съ крестьянами, состоящее Константиноградскаго уѣзда при рѣчкѣ Ладыгинской въ деревнѣ Паськовкѣ, всего писанныхъ по 8-й ревизіи мужеск. 14 и женск. п. 12 душъ, за 3,928 р. 57 к. серебр. Купчая писана на герб. листѣ въ 9 р. серебр.; пошлинъ съ суммы съ округленіемъ т. е. съ 3,929 р. серебр. взыскано 157 р. 16 к. съ акта 3 р. серебр.

17384. 1841 г. Марта 17. Титулярнымъ Совѣтникомъ Петромъ *Соколовичемъ*, на основаніи данной ему довѣренности Штабсъ-Капитаномъ и кавалеромъ Васильемъ Еремѣевымъ, явлена купчая, совершенная въ оной Палатѣ сего жъ г. Апрѣля 16, на проданное имъ Еремѣевымъ Поручицѣ Аннѣ *Еремѣевой*,

изъ числа движимаго и недвижимаго съ крестьянами имѣнія, состоящаго въ Зеньковскомъ уѣздѣ, всего писанныхъ по 8-й ревизіи 25 мужеск. и женск. п. 30 душъ съ землею и прочими угодьями, серебр. за 5,430 р. Купчая писана на герб. листѣ въ 12 р. серебр.; пошлинъ съ суммы взыскано 217 р. 20 к. съ акта 3 р. серебр.

17385. 1841 г. Марта 18. Отставнымъ вахмистромъ Васильемъ *Краснокутскимъ*, явлена купчая, совершенная въ оной Палатѣ сего жъ г. Апрѣля 28, на проданную имъ иностранцу Францу *Гартману*, землю, лежащую въ г. Полтавѣ подлѣ Нѣмецкой колоніи въ двухъ кускахъ, всего мѣрою 322 квадрат. саж., серебр. за 88 р. $57\frac{1}{7}$ к. Купчая писана на герб. листѣ въ 90 к. серебр.; пошлинъ съ округленіемъ т. е. съ 89 р. взыскано 3 р. 56 к. съ акта 3 р. серебр.

17386. 1841 г. Марта 18. По довѣренности Штабсъ-Капитана и кавалера Василья *Еремѣева*, Титулярнымъ Совѣтникомъ Петромъ *Соколевичемъ*, явлена купчая, совершенная въ оной Палатѣ сего жъ г. Апрѣля 17, на проданное имъ Еремѣевымъ отъ себя и по довѣренности сестры своей Прапорщицы Марьи Игнатьевой, Поручику Порфирію, Коллежскому Ассессору Владиміру и Губернскому Секретарю Якову *Царіевымъ*, недвижимое имѣніе, состоящее Миргородскаго уѣзда въ деревнѣ Сагайдачной, мѣстечкѣ Ереськахъ и дачахъ оныхъ и селенія Фединки 210 десят. 1031 квадрат. саж., да въ деревнѣ Сагайдачной остающуюся еще не раздѣленною землею, всего вообще 218 деся. 1835 квадрат. саж., серебр. за 3,125 р. Купчая писана на герб. листѣ въ 9 р. серебр.; пошлинъ съ 3,125 р. взыскано 125 р. съ акта 3 р. серебр.

17387 1841 г. Марта 24. Титулярнымъ Совѣтникомъ Григорьемъ и женою его Марфою *Логобниковыми*, явлена купчая, совершенная въ оной Палатѣ сего жъ г. Апрѣля 16, на проданную ими родной дочери ихъ женѣ канцеляриста Татьянѣ *Сальковой*, половинную часть дома, состоящаго въ г. Полтавѣ въ 1-й Ч., при коемъ земли съ садомъ мѣрою въ длину $39\frac{1}{2}$, а въ ширину $16\frac{1}{2}$ квадрат. саж., серебр. за 142 р. $85\frac{5}{7}$ к. Купчая писана на герб. листѣ въ 90 к. серебр.; пошлинъ съ суммы съ округленіемъ т. е. съ 143 р. взыскано 5 р. 72 к. и съ акта 3 р. серебр.

17388. 1841 г. Апрѣля 8. Выдана данная, Генералъ-Маіору Францу *Заленскому*, на утвержденное за нимъ тамошнимъ Губернскимъ Правленіемъ имѣніе, вдовы Ротмистрши Елисаветы *Ломиковской*, состоящее Миргородскаго уѣзда въ хуторѣ Богачевскомъ, заключающееся въ крестьянахъ наличныхъ мужеск. 18 и женск. п. 24 душахъ, да земли пахатной и сѣнокосной 159 десят., за 2,021 р. серебр. Данная писана на герб. листѣ въ 6 р. серебр.; пошлинъ съ 2,021 р. взыскано 80 р. 84 к. съ акта 3 р. серебр.

17389. 1841 г. Апрѣля 8. Выданы данныя, Кременчугскому 1-й гильдіи купеческо-

му сыну *Кельману-Зеленскому* и Курскому ямщику Николаю *Зекьеву*, на оставленное за ними по бывшимъ въ Губернскомъ Правленіи торгамъ и переторжкѣ, находившимися въ вѣдѣніи Полтавской Городской Думы на выѣздѣ Кременчугской заставы домами называемыми круглыми съ землею подъ оными по 500 квадрат. саж. по правую сторону Кадетскаго Корпуса, въ 335 р., а за Зекѣевыхъ по лѣвую сторону въ 340 р. серебр. Данныя писаны на герб. листахъ каждый въ 1 р. 80 к. серебр.; пошлинъ съ 335 р. взыскано 13 р. 40 к. и съ 340 р., 13 р. 60 к. и съ актовъ по 3 р. серебр.

17390. 1841 г. Апрѣля 10. Выдана данная, Подпоручицѣ Татьянѣ *Бутовичевой* на оставленное за нею Губернскимъ Правленіемъ имѣніе, Коллежскаго Регистратора Якова *Ковалевскаго*, состоящее Лохвицкаго уѣзда въ селѣ Западинцахъ, какъ то: крестьянъ наличныхъ мужеск. 2 и женск. п. 3 души, съ избою, имуществомъ, господскій грунтъ гдѣ старый домъ покрытый соломою о 4 покояхъ, земли степной и сѣнокосной примѣрно 29 десят., оцѣненное серебр. въ 567 р. 14$\frac{2}{7}$ к. Данная писана на герб. листѣ въ 1 р. 80 к. серебр.; пошлинъ съ суммы съ округленіемъ, т. е. съ 568 р. взыскано 22 р. 72 к. съ акта 3 р. серебр.

17391. 1841 г. Апрѣля 11. Вдовою Маіоршею Настасьею *Родзянкою*, явлено духовное завѣщаніе, совершенное въ оной Палатѣ того жъ Апрѣля 14, составленное умершимъ мужемъ ея, по коему онъ недвижимое имѣніе съ крестьянами въ Хорольскомъ уѣздѣ находящееся, заключающееся въ 334 ревизскихъ мужеск. п. душахъ, оставя прямымъ по немъ наслѣдникамъ къ раздѣлу на основаніи зак., предоставилъ право ей просительницѣ владѣть по смерти вдовьею изъ онаго частію, опредѣляя одной ей собственно самимъ имъ мужемъ ея пріобрѣтенную покупкою землю не болѣе 15 десят., Хорольскаго уѣзда за большою Зaичанскою плотиною въ урочищѣ Боговцахъ и всю движимость, съ объявленіемъ по совѣсти цѣны 2,000 р. сереб. и показывая, что наличнаго капитала ничего не осталось, на долгахъ же показано таковаго по завѣщанію 11,300 р. асс., изъ коихъ 1,000 р. назначилъ завѣщатель отдать на Заичанскую Михайловскую церковь, а прочіе предоставилъ прямымъ по немъ наслѣдникамъ; пошлинъ невзыскано по тому, что оныя по показанію вдовы Родзянкиной въ наличности ничего не оказалось, а взыскано съ объявленной Родзянкиною цѣны завѣщанной ей земли и движимости 2,000 р. серебр., пошлинъ 80 р. и съ акта 3 р., да за герб. листы по написанію завѣщанія на 2-хъ листахъ простой бумаги за 1-й листъ 4 р. 20 к., а за 2-й 90 к. серебр.

17392. 1841 г. Апрѣля 15. Уполномоченнымъ отъ Кременчугскихъ 3-й гильдіи купца Якова и мѣщанки Евгеніи *Гришковыхъ*, Кременчугскимъ 3-й гильдіи купеческимъ сыномъ Андреемъ *Гришковымъ*, явлена купчая, совершенная въ оной Палатѣ того жъ Апрѣля 18, на проданный ими мѣщанину Егору

Михайлову, деревянный домъ съ дворомъ и прочимъ въ ономъ строеніемъ, состоящій въ г. Кременчугѣ, подъ коимъ земли въ длину 18, а въ ширину 16 саж., серебр. за 550 р. Купчая писана на герб. листѣ въ 1 р. 80 к. серебр.; пошлинъ съ 550 р. взыскано 22 р. съ акта 3 р. серебр.

17393. 1841 г. Апрѣля 18. Поручикомъ Васильемъ *Магденкомъ*, явлена купчая, совершенная въ оной Палатѣ того жъ Апрѣля 28, на проданную имъ двоюродному брату своему Коллежскому Ассессору Алексѣю *Магденку*, сѣнокосную стѣпную землю, состоящую въ Кременчугскомъ уѣздѣ, называемую Сталевщина, всего 1000 десят., серебр. за 8,571 р. Купчая писана на герб. листѣ въ 18 р. серебр.; пошлинъ съ суммы взыскано 342 р. 84 к. и съ акта 3 р. серебр.

17394. 1841 г. Апрѣля 22. Артиллеріи Унтеръ-Цейхвартеромъ Степаномъ *Задорожнымъ*, явлена просроченная закладная, превращенная въ купчую того жъ Апрѣля 29, данная ему двоpяниномъ Викторомъ *Слюзомъ*, на занятые послѣднимъ у перваго 500 р. серебр. за указные проценты, срокомъ на полгода т. е. по 19 Октября 1839 г., съ залогомъ до уплаты оныхъ имѣнія 50 десят. земли, состоящей Лохвицкаго уѣзда за селомъ Юсковцами. Закладная писана на герб. листѣ въ 6 р. асс.; пошлинъ съ 571 р. 42$\frac{6}{7}$ к. серебр. взыскано съ округленіемъ т. е. съ 572 р., 22 р. 88 к. безъ актовыхъ 3-хъ р. потому, что оныя взяты при засвидѣтельствованіи закладной въ Лохвицкомъ Уѣздномъ Судѣ 28 Апрѣля 1839 г., и за разрѣшеніемъ Г. Министра Финансовъ въ предложеніи его 9 Іюля 1827 г. въ Полтавскую Казенную Палату послѣдовавшемъ, взыскивать оныхъ въ другой разъ не слѣдуетъ.

17395. 1841 г. Апрѣля 22. Дворяниномъ въ подушномъ окладѣ состоящемъ Корниліемъ *Шкурпелою*, явлена купчая, совершенная въ оной Палатѣ сего жъ г. Мая 6, на проданный имъ казаку Михайлѣ *Бѣлченку*, грунтъ, состоящій Зеньковскаго уѣзда въ мѣстечкѣ Опошнемъ, всего земли съ садомъ до 4 десят., серебр. за 442 р. 85$\frac{5}{7}$ к. Купчая писана на герб. листѣ въ 1 р. 80 к. серебр.; пошлинъ съ округленіемъ т. е. съ 443 р. взыскано 17 р. 72 к. и съ акта 3 р. серебр.

17396. 1841 г. Апрѣля 22. Мѣщаниномъ Александромъ *Макѣевымъ*, явлена закладная, на занятые имъ у роднаго брата своего Константиноградскаго 3-й гильдіи купца Василья *Макѣева*, 300 р. серебр. безъ процентовъ, срокомъ на 5 лѣтъ, съ залогомъ деревяннаго дома, состоящаго въ г. Константиноградѣ съ дворовымъ мѣстомъ, мѣрою въ длину 42, а въ ширину 23 саж. Закладная писана на герб. листѣ въ 90 к. серебр., взыскано съ акта 3 р. серебр.

17397. 1841 г. Апрѣля 23. Мѣщанкою г. Полтавы Александрою *Дубенскою*, явлена купчая, совершенная въ оной Палатѣ того жъ Апрѣля 29, на продан-

ный ею Полтавской вдовѣ 3-й гильдіи купчихѣ Ксеніи *Марухиной*, домъ, въ г. Полтавѣ состоящій, подъ коимъ домомъ, дворомъ и огородомъ земли всего въ окружности 47 саж. и 2 арш., серебр. за 457 р. 14$\frac{2}{7}$ к. Купчая писана на герб. листѣ въ 1 р. 80 к. серебр.; пошлинъ съ суммы съ округленіемъ т. е. съ 458 р. взыскано 18 р. 32 к. съ акта 3 р. серебр.

17398. 1841 г. Апрѣля 23. Коллежскимъ Регистраторомъ Семеномъ *Пащенкомъ*, явлена купчая, совершенная въ оной Палатѣ сего жъ г. Мая 1, на проданныхъ имъ Полковнику Эдуарду *Васмунду*, крестьянъ, писанныхъ по послѣдней ревизіи Зенковскаго уѣзда при деревнѣ Атамановщинѣ, всего 9 мужеск. п. душъ съ принадлежащею имъ землею, примѣрно 41 десят. при деревнѣ Атамановщинѣ въ урочищѣ Кринокъ, за 1,000 р. серебр. Купчая писана на герб. листѣ въ 3 р. серебр.; пошлинъ съ 1,000 р. взыскано 40 р. съ акта 3 р. серебр.

17399. 1841 г. Апрѣля 29. Священникомъ Василіемъ *Петровскимъ*, по довѣренности Статскаго Совѣтника и кавалера Луки *Тихоновича*, явлена купчая, совершенная въ оной Палатѣ сего жъ г. Мая 14, на проданное имъ дворянкѣ Марфѣ *Петровской*, недвижимое имѣніе, состоящее Гадячскаго уѣзда въ дачахъ села Русановки, всего примѣрно 50 десят., за 1,500 р. серебр. Купчая писана на герб. листѣ въ 3 р. серебр.; пошлинъ съ 1,500 р. взыскано 60 р. съ акта 3 р. серебр.

17400. 1841 г. Апрѣля 29. Титулярнымъ Совѣтникомъ Михайломъ *Данчичемъ*, по довѣренности Статскаго Совѣтника и кавалера Григорья *Тарновскаго*, явлена купчая, совершенная въ оной Палатѣ сего жъ г. Мая 1, на проданное имъ Тарновскимъ Полковницѣ Марьѣ *Конзеровской*, имѣніе съ крестьянами, Лохвицкаго уѣзда въ селѣ Свѣтличномъ, всего писанныхъ по ревизіи 36 мужеск. п. душъ съ пахатными, сѣнокосными, лѣсными и усадебными господскимъ и крестьянскими землями, всю наличностію, серебр. за 4,820 р. Купчая писана на герб. листѣ въ 12 р. серебр.; пошлинъ съ 4,820 р. взыскано 192 р. 80 к. съ акта 3 р. серебр.

17401. 1841 г. Мая 2. Выдана данная, Титулярному Совѣтнику Петру *Карташевскому*, на оставленное за нимъ согласно прошенію его по неявкѣ желающихъ къ покупкѣ онаго, имѣніе Губернскаго Секретаря Якова *Сердюкова*, заключающееся въ пахатной и сѣнокосной землѣ съ рыболовнымъ озеромъ и тросникомъ, всего 40 десят., состоящее въ Кобелякскомъ уѣздѣ, въ 1,142 р. 85$\frac{5}{7}$ к. Данная писана на герб. листѣ въ 3 р. серебр.; пошлинъ съ 1,142 р. 85$\frac{5}{7}$ к. взыскано съ округленіемъ т. е. съ 1,143 р., 45 р. 72 к. и съ акта 3 р. серебр.

17402. 1841 г. Мая 2. Выдана данная, 3-й гильдіи купцу Степану *Кузнецову*, на оставленное за нимъ по бывшимъ въ Губернскомъ Правленіи торгамъ

имѣніе, Константиноградскихъ мѣщанъ Максима и Константина *Селезневыхъ*, состоящее въ г. Константиноградѣ, заключающееся въ деревянномъ домѣ съ постройкою и землею, въ 815 р. серебр.; пошлинъ съ 815 р. взыскано 32 р. 60 к. и съ акта 3 р. серебр.

17403. 1841 г. Мая 6. Титулярнымъ Совѣтникомъ Михайломъ *Данчичемъ*, по довѣренности жены Коллежскаго Секретаря Анны *Салимьянъ*, явлена купчая, совершенная въ оной Палатѣ того жъ Мая 13, на купленныя Самильянъ у Коллежскаго Секретаря Александра *Раковичь*, пахатныя и грунтовыя земли 170 десят., состоящія Прилукскаго уѣзда въ селѣ Петровкѣ и дачахъ онаго, серебр. за 1,428 р. 57$\frac{1}{7}$ к. Купчая писана на герб. листѣ въ 3 р. серебр.; пошлинъ съ суммы съ округленіемъ т. е. съ 1,429 р. взыскано 57 р. 16 к. серебр. безъ актовыхъ 3-хъ р. по тому, что оныя взяты при засвидѣтельствованіи въ Прилукскомъ Уѣздномъ Судѣ, и за разрѣшеніемъ Г. Министра Финансовъ въ предложеніи его 9 Іюля 1827 г. въ Полтавскую Казенную Палату послѣдовавшемъ, взыскивать оныхъ въ другой разъ не слѣдуетъ.

17404. 1841 г. Мая 12. Подполковницею Розетою *Ращаковскою*, по данной ей довѣренности мужемъ ея Александромъ Рощаковскимъ, явлена дарственная запись, совершенная въ оной Палатѣ того жъ Мая 14, по коей онъ Рощаковскій назначилъ дочери своей Татьянѣ по мужѣ Поручицѣ *Вораксиной*, изъ числа всего его родоваго и благопріобрѣтеннаго имѣнія 58 ревизскихъ мужеск. п. душъ и 270 десят. земли со всѣми обзаведеніями, угодьями и движимостію, состоящее Гадячскаго уѣзда въ хуторѣ Самарнѣ, съ объявленіемъ оному цѣны 8,115 р. серебр. Отдѣльная запись писана на герб. листѣ въ 18 р. серебр.; пошлинъ невзято потому, что оное поступаетъ прямой наслѣдницѣ, а взыскано съ акта 3 р. серебр.

Въ Тульской Гражданской Палатѣ:

17405. Утвержденъ раздѣлъ, учиненный подканцеляристшею Акулиною Ивановою и дѣтьми ея Коллежскимъ Секретаремъ Прокофьемъ Степановымъ и дѣвицею Авдотьею Степановою *Грецовыми* и канцеляристшею Акулиною Степановою *Пеньковою*, движимому и недвижимому имѣнію, доставшемуся первой послѣ мужа, а послѣднимъ послѣ отца ихъ канцеляриста Степана Максимова *Грецова*, состоящему Богородицкой округи въ сельцѣ Татаринковѣ по 8-й ревизіи мужеск. п. 5 душъ съ принадлежащею землею, на сумму по совѣсти ими объявленную серебр. въ 285 р.; при утвержденіи раздѣла сего принято съ акта 3 р., за герб. листъ на которомъ долженъ быть писанъ по суммѣ раздѣльный актъ 90 к. серебр.

17406. 1841 г. Мая 2. Совершена данная, на утвержденную Тульскимъ Губернскимъ Правленіемъ за Маіоршею Александрою Ивановою *Алексѣевою*, землю 20 десят., Коллежской Регистраторши Анны Петровой *Галловой*, со-

стоящую Новосильскаго уѣзда въ пустоши Нижней Бабаниной, за 225 р. 75 к. серебр. Данная писана на герб. листѣ въ 90 к. серебр.; пошлинъ взыскано съ 285 р. 75 к., 11 р. 43 к. съ акта 3 р. серебр.

17407. 1841 г. Мая 6. Совершена купчая, изъ дворянъ отъ дѣвицы Софьи Ивановой *Казаковой* и дворянки Варвары Ивановой *Блюмъ*, на продажу ими Ротмистру Василью Петрову *Ильинскому*, недвижимаго имѣнія, состоящаго Новосильскаго уѣзда въ Пятницкомъ стану полупустоши Смородиной, распашной и нераспашной земли, всего 136 десят. съ саж. указной мѣры, серебр. за 3,429 р. Купчая писана на герб. листѣ въ 9 р. серебр.; пошлинъ взято 137 р. 16 к. актовыхъ 3 серебр.

17408. 1841 г. Мая 7. Утверждено духовное завѣщаніе, Тульской оружейницы Пелагеи Козминой *Дикаловой*, въ предоставленіи ею по оному племянницѣ своей Тульской мѣщанкѣ Павлѣ Тимоѳеевой *Реневой*, денежнаго капитала, заключающагося въ заемномъ письмѣ и деревяннаго своего дома съ землею, состоящаго въ г. Тулѣ, всего на сумму 171 р. 50 к. серебр.; пошлинъ взято 6 р. 86 к. актовыхъ 3 р. и за листъ по цѣнѣ имѣнія 90 к. серебр.

17409. 1841 г. Мая 7. Совершена купчая, отъ Коллежскаго Секретаря Михайлы и сестеръ его родныхъ дѣвицъ: Олимпіады, Любови, Екатерины и Варвары Родіоновыхъ *Погожевыхъ*, на продажу ими женѣ Гвардіи Поручика Авдотьѣ Андреевой *Стреченевской*, 2-хъ дворовыхъ и огородныхъ мѣстъ съ деревяннымъ домомъ и прочимъ строеніемъ, состоящихъ въ г. Тулѣ 1-й Градской Ч., 1-е, подъ № 155-мъ, а послѣднее въ 169-мъ кварт., серебр. за 342 р. Купчая писана на герб. листѣ въ 1 р. 80 к. серебр.; пошлинъ взято 13 р. 68 к. актовыхъ 3 р. серебр.

17410. 1841 г. Мая 12. Совершена купчая, отъ отставнаго солдата Дмитрія Пименова *Бѣляева*, на продажу имъ Тульскому мѣщанину Ивану Никитину *Со нцову*, двороваго и огороднаго мѣста, состоящаго въ г. Тулѣ 1-й Градской Ч. въ 16-мъ кварт., серебр. за 75 р. Купчая писана на герб. листѣ въ 30 к. серебр.; пошлинъ взято 3 р. актовыхъ 3 р. серебр.

17411. 1841 г. Мая 13. Совершена купчая, отъ Тульскаго мѣщанина Ивана Владимірова *Меляева*, на продажу имъ изъ дворянъ Коллежскому Секретарю Павлу и Коллежскому Регистратору Сергѣю Ивановымъ *Желтухинымъ*, двороваго и огороднаго мѣста, состоящаго въ г. Тулѣ 2-й Градской Ч. въ 27-мъ кварт., серебр. за 344 р. Купчая писана на герб. листѣ въ 1 р. 80 к. серебр.; пошлинъ взято 13 р. 76 к. актовыхъ 3 р. серебр.

17412. 1841 г. Мая 13. Совершена купчая, отъ Коллежской Регистраторши Марѳы Никитиной *Семеновой*, на продажу ею Тульскому мѣщанину Василью Андрееву *Глаголеву*, двороваго и огороднаго мѣста съ строеніемъ, состоящаго г. Тулы 2-й Градской Ч., серебр. за 128 р. 50 к. Купчая пи-

сана на герб. листѣ въ 30 к. серебр.; пошлинъ взято 5 р. 14 к. актовыхъ 3 р. серебр.

17413. 1841 г. Мая 13. Совершена купчая, Калужской губерніи г. Козельска отъ 3-й гильдіи купца Семена Иванова *Скрипицына*, на продажу имъ Козельскому 3-й гильдіи купеческому брату Михайлѣ Дмитріеву *Иноземцову*, двороваго и огороднаго мѣста съ деревяннымъ домомъ на каменномъ фундаментѣ съ надворнымъ строеніемъ, состоящаго въ г. Козельскѣ на Торговой площади, серебр. за 1,142 р. 86 к. Купчая писана на герб. листѣ въ 3 р. серебр.; пошлинъ взято 45 р. 72 к. актовыхъ 3 р. серебр.

17414. 1841 г. Мая 14. Совершена данная, на утвержденное Тульскимъ Губернскимъ Правленіемъ, за Московскимъ мѣщаниномъ Иваномъ Ивановымъ *Лапушкинымъ*, дворовое обгорѣлое мѣсто, состоящее г. Тулы, Тульскаго мѣщанина Егора *Покамарева*, за 21 р. 50 к. серебр. Данная писана на герб. листѣ въ 30 к. серебр.; пошлинъ взыскано съ 21 р. 50 к., 86 к. съ акта 3 р. серебр.

17415. 1841 г. Мая 15. Совершена данная, на проданное съ публичныхъ торговъ въ Тульскомъ Губернскомъ Правленіи, дочери Дѣйствительнаго Статскаго Совѣтника *Крюкова*, дѣвицѣ Аннѣ Александровой, дворовое мѣсто, Тульскихъ купцовъ *Моисеевыхъ*, состоящее въ г. Тулѣ, за 29 р. серебр. Данная писана на герб. листѣ въ 30 к. серебр.; пошлинъ взыскано съ 29 р., 1 р. 16 к. съ акта 3 р. серебр.

17416. 1841 г. Мая 15. Совершена купчая, отъ Московскаго мѣщанина Петра Алексѣева *Кагаринова*, на продажу имъ Тульскимъ мѣщанамъ Алексѣю и Николаю Михайловымъ *Сливкинымъ*, двороваго и огороднаго мѣста съ деревяннымъ домомъ и прочимъ строеніемъ, состоящаго въ г. Тулѣ 2-й Градской Ч. въ 122-мъ кварт., серебр. за 57 р. Купчая писана на герб. листѣ въ 30 к. серебр.; пошлинъ взято 2 р. 30 к. актовыхъ 3 р. серебр.

17417. 1841 г. Мая 16. Совершена купчая, отъ Тульскаго оружейника Андрея Осипова *Гельтякова*, на продажу имъ Калужской мѣщанкѣ Авдотьѣ Герасимовой *Рыбниковой*, двороваго и огороднаго мѣста съ деревяннымъ домомъ и прочею постройкою, состоящаго въ г. Тулѣ 2-й Градской Ч. 3-го кварт., серебр. за 140 р. Купчая писана на герб. листѣ въ 30 к. серебр.; пошлинъ взято 5 р. 60 к. актовыхъ 3 р. серебр.

17418. 1841 г. Мая 16. Совершена купчая, отъ Капитанши Марьи Михайловой *Пургуовай*, на продажу ею Капитану Алексѣю Дмитріеву *Щербачеву*, недвижимаго имѣнія, состоящаго Калужской губерніи, Тарускаго уѣзда въ пустоши Рудневой пашенной, лѣсной и луговой земли 30 десят. указной мѣры, серебр. за 285 р. Купчая писана на герб. листѣ въ 90 к. серебр.; пошлинъ взято 11 р. 40 к. актовыхъ 3 р. серебр.

17419. 1841 г. Мая 22. Совершена купчая, изъ дворянъ отъ Титулярнаго Совѣтника Михайлы Александрова *Ададурова*, на продажу имъ изъ дворянъ Коллежскому Ассессору и кавалеру Евграфу Пименову *Мясоѣдову*, недвижимаго имѣнія, состоящаго Крапивенскаго уѣзда въ сельцѣ Ляпищевѣ пашенной земли 1 десят. и дворовой дѣвки Федосьи, писанной по 8-й ревизіи въ означенномъ сельцѣ Ляпищевѣ съ незаконнорожденною дочерью ея Натальею Павловою, серебр. за 69 р. Купчая писана на герб. листѣ въ 30 к. серебр.; пошлинъ взято 2 р. 76 к. актовыхъ 3 р. серебр.

17420. 1841 г. Мая 23. Совершена купчая, изъ дворянъ отъ Прапорщицы Степаниды Егоровой *Ивановой* и Коллежскаго Секретаря Николая Егорова *Петрова*, на продажу ими Рязанской губерніи, Зарайскаго уѣзда села Ловецъ свободному земледѣльцу Іевлею Иванову *Полухину*, двороваго и огороднаго мѣста съ деревяннымъ домомъ и прочимъ строеніемъ, состоящаго въ г. Алексинѣ во 2-й Проспектовой улицѣ, серебр. за 1,000 р. Купчая писана на герб. листѣ въ 3 р. серебр.; пошлинъ взято 40 р. актовыхъ 3 р. серебр.

17421. 1841 г. Мая 27. Совершена купчая, отъ Тульскаго мѣщанина Николая Никитина *Вельяминова*, на продажу имъ Штабсъ-Капитаншѣ Аннѣ Лукьяновой *Макаровой*, недвижимаго имѣнія, состоящаго Тульской губерніи, Богородицкаго уѣзда въ деревнѣ Колмыкахъ усадебной земли съ постоялымъ дворомъ и прочею постройкою, мѣрою оной въ длину 23, а въ ширину 13 квадрат. саж., серебр. за 50 р. Купчая писана на герб. листѣ въ 30 к. серебр.; пошлинъ взято 2 р. и актовыхъ 3 р. серебр.

17422. 1841 г. Мая 27. Совершена данная, на утвержденный Тульскимъ Губернскимъ Правленіемъ за Богородицкимъ купеческимъ сыномъ Иваномъ *Камаевымъ*, ветхій домъ, Богородицкаго мѣщанина Петра *Зенякина*, за 28 р. 75 к. серебр. Данная писана на герб. листѣ въ 30 к. серебр.; пошлинъ взыскано съ 28 р. 75 к., 1 р. 15 к. съ акта 3 р. серебр.

17423. 1841 г. Мая 28. Совершена купчая, отъ канцеляриста Антона Антонова *Безваль*, на продажу имъ отставному унтеръ-офицеру Алексѣю Тарасову сыну *Тарасову*, недвижимаго имѣнія, состоящаго Тульскаго уѣзда въ деревнѣ Колодезной, усадебной и огородной земли 2 десят. указной мѣры, серебр. за 75 р. Купчая писана на герб. листѣ въ 30 к. серебр.; пошлинъ взято 3 р. актовыхъ 3 р. серебр.

17424. 1841 г. Мая 28. Утверждено духовное завѣщаніе, Маіорши Надежды Пименовой *Крюковой*, въ предоставленіи ею по оному Тульской мѣщанкѣ Федосьѣ Никитиной и дѣтямъ ея: Евграфу, Алексѣю, Московскому мѣщанину Николаю Ермогенову *Виноградовымъ*, Надеждѣ Ермогеновой *Сисиной*, Глафирѣ Ермогеновой *Костровой* и Еленѣ Ермогеновой *Савостиной*, деревяннаго дома своего на каменномъ фундаментѣ съ дворовымъ мѣстомъ, со-

стоящаго въ г. Тулѣ 30-го кварт. въ приходѣ церкви Флора и Лавра на берегу рѣки Упы и со всею въономъ движимостію на сумму 600 р. серебр. принято пошлинъ 24 р. актовыхъ 3 р. и въ добавокъ къ листу, на которомъ должно быть писано завѣщаніе по цѣнѣ имѣнія, 95 к. серебр.

17425. 1841 г. Мая 30. Совершена купчая, изъ дворянъ отъ дѣвицы Любови Яковлевой *Сониной*, на продажу ею изъ дворянъ Губернскому Секретарю Селиверсту Васильеву и женѣ его Юліи Ивановой *Нестельевымъ*, движимаго и недвижимаго имѣнія, состоящаго Тульской губерніи, оной же округи въ сельцѣ Сафоновѣ, писанныхъ въ ономъ по 8-й ревизіи мужеск. п. 19 душъ, съ ихъ семействами и рожденными послѣ ревизіи обоего п. дѣтьми, съ крестьянскимъ имуществомъ, строеніемъ, господскимъ домомъ и постройкою, садомъ, скотомъ и птицею, съ принадлежащею къ оному сельцу Сафонову и разнымъ пустошамъ пашенною, непашенною и прочею землею, всего 140 десят. указной мѣры, серебр. за 4,000 р. Купчая писана на герб. листѣ въ 9 р. серебр.; пошлинъ взято 160 р. и актовыхъ 3 р. серебр.

Бессарабской Области въ Сорокско-Ясскомъ Окружномъ Судѣ:

17426. 1841 г. Апрѣля 18. Отъ повѣреннаго помѣщика Князя Михайла *Кантакузина*, Коллежскаго Регистратора Анастасія Ефстафьева *Статевича*, явлена купчая, совершенная въ ономъ Судѣ сего жъ г. Мая 16, данная имъ Подпоручику Борису *Богданову*, на продажу первымъ послѣднему 3 души крѣпостныхъ цыганъ, за 45 р. серебр. Купчая писана на герб. листѣ въ 30 к. серебр.; пошлинъ съ суммы взыскано серебр. 1 р. 80 к.

17427. 1841 г. Апрѣля 18. Отъ повѣреннаго помѣщика Князя Михайла *Кантакузина*, Коллежскаго Регистратора Анастасія Евстафьева *Статевича*, явлена купчая, совершенная въ ономъ Судѣ сего жъ г. Мая 16, данная имъ Штабсъ-Капитану Павлу Осипову *Ботту*, на продажу первымъ послѣднему одного крѣпостнаго цыгана, за 20 р. серебр. Купчая писана на герб. листѣ въ 30 к. серебр.; пошлинъ съ суммы взыскано серебр. 80 к.

17428. 1841 г. Апрѣля 22. Отъ повѣреннаго помѣщика Князя Михайла *Кантакузина*, Коллежскаго Регистратора Анастасія Евстафьева *Статевича*, явлена купчая, совершенная въ ономъ Судѣ сего жъ г. Мая 16, данная имъ Титулярной Совѣтницѣ Аннѣ Антоновой *Чеканской*, на продажу первымъ послѣдней 3 души крѣпостныхъ цыганъ, за 45 р. серебр. Купчая писана на герб. листѣ въ 30 к. серебр.; пошлинъ съ суммы взыскано серебр. 1 р. 80 к.

17429. 1841 г. Апрѣля 28. Отъ повѣреннаго помѣщика Князя Михайла *Кантакузина*, Коллежскаго Регистратора Анастасія Евстафьевой *Статевича*, явлена купчая, совершенная въ ономъ Судѣ сего жъ г. Мая 7, данная имъ помѣщицѣ Штабсъ-Капитаншѣ Еленѣ Ивановой *Табуевой*, на продажу пер-

вымъ послѣдней 22 души крѣпостныхъ цыганъ, за 285 р. серебр. Купчая писана на герб. листѣ въ 90 к. серебр.; пошлинъ съ суммы взыскано серебр. 11 р. 40 к.

17430. 1841 г. Апрѣля 28. Отъ повѣреннаго помѣщика Князя Михайла *Кантакузина*, Коллежскаго Регистратора Анастасія Евстафьева *Статевича*, явлена купчая, совершенная въ ономъ Судѣ сего жъ г. Мая 16, данная имъ Губернскому Секретарю Филиксу Михайлову *Клодницкому*, на продажу первымъ послѣднему 7 душъ крѣпостныхъ цыганъ, за 75 р. серебр. Купчая писана на герб. листѣ въ 30 к. серебр.; пошлинъ съ суммы взыскано серебр. 3 р.

17431. 1841 г. Апрѣля 28. Отъ повѣреннаго помѣщика Князя Михайла *Кантакузина*, Коллежскаго Регистратора Анастасія Евстафьева *Статевича*, явлена купчая, совершенная въ ономъ Судѣ сего жъ г. Мая 7, данная имъ помѣщицѣ Маіоршѣ Марьѣ Егоровой *Леоносой*, на продажу первымъ послѣдней 10 душъ крѣпостныхъ цыганъ, за 250 р. серебр. Купчая писана на герб. листѣ въ 90 к. серебр.; пошлинъ съ суммы взыскано серебр. 10 р.

17432. 1841 г. Апрѣля 30. Отъ повѣреннаго помѣщика Князя Михайла *Кантакузина*, Коллежскаго Регистратора Анастасія Евстафьева *Статевича*, явлена купчая, совершенная въ ономъ Судѣ сего жъ г. Іюня 17, данная имъ Губернской Секретаршѣ Зиновіи Леоновой *Горе*, на продажу первымъ послѣдней 16 душъ крѣпостныхъ цыганъ, за 240 р. серебр. Купчая писана на герб. листѣ въ 90 к. серебр.; пошлинъ съ суммы взыскано серебр. 9 р. 60 к.

17433. 1841 г. Мая 5. Отъ Губернскаго Секретаря Дмитрія Константинова *Броеска*, явлена купчая, совершенная въ ономъ Судѣ того жъ Мая 6, данная имъ Маіору Егору Васильеву *Мотылеву*, на проданный первымъ послѣднему домъ, въ г. Бѣльцахъ состоящій, за 150 р. серебр. Купчая писана на герб. листѣ въ 90 к. серебр.; пошлинъ съ суммы взыскано серебр. 6 р.

17434. 1841 г. Іюня 13. Въ слѣдствіе указа Бессарабскаго Областнаго Правленія выдана данная, помѣщицѣ Сулджерясѣ Смарандѣ *Чугуряновой*, на владѣніе домомъ, того же уѣзда въ мѣстечкѣ Атахъ состоящемъ, доставшемся ей за долгъ отъ тамошняго мѣщанина Еврея Хаима *Дувида*, серебр. за 171 р. 42$\frac{6}{7}$ к. Данная писана на герб. листѣ въ 90 к. серебр.; пошлинъ съ суммы взыскано серебр. 6 р. 85$\frac{5}{7}$ к.

17435. 1841 г. Іюня 17. Отъ повѣреннаго помѣщика Князя Михайла *Кантакузина*, Коллежскаго Регистратора Анастасія Евстафьева *Статевича*, явлена купчая, совершенная въ ономъ Судѣ того жъ Іюня 23, данная имъ Губернской Секретаршѣ Зиновіи Леоновой *Горѣ*, на продажу первымъ послѣдней

14 душъ крѣпостныхъ цыганъ, за 216 р. серебр. Купчая писана на герб, листъ въ 90 к. серебр.; пошлинъ съ суммы взыскано серебр. 8 р. 64 к.

17436. 1841 г. Іюня 24. Отъ повѣреннаго помѣщика Князя Михайла *Кантакузина*, Коллежскаго Регистратора Анастасія Евстафьева *Статевича*, явлена купчая, совершенная въ ономъ Судѣ того жъ числа, данная имъ дворянину Дмитрію Антонову *Андреянову*, на продажу первымъ послѣднему 13 душъ крѣпостныхъ цыганъ, за 260 р. серебр. Купчая писана на герб. листъ въ 90 к. серебр.; пошлинъ съ суммы взыскано серебр. 10 р. 40 к.

Виленской губерніи въ Упитскомъ Уѣздномъ Судѣ:

17437. 1841 г. Іюня 18. Совершена купчая, на проданную дворянами Казиміромъ и Фабіяномъ *Мостовскими*, Титулярному Совѣтнику Игнатью *Ланевскому*, 10 десят. землю, по экздивизіи имѣнія Почголя имъ выдѣленную, въ Упитскомъ уѣздѣ лежащую, за 70 р. серебр. Купчая писана на герб. листѣ въ 90 к. серебр.; пошлинъ по оцѣнкѣ съ 72 р. принято 3 р. 88 к., актовыхъ 2 р. 86 к. серебр.

17438. 1841 г. Іюня 21. Совершена купчая, на проданную Иваномъ и Петромъ *Кенигштетерами*, помѣщику Антону *Шмигельскому*, 3 десят. землю, въ Упитскомъ уѣздѣ лежащую, за 30 р. серебр. Купчая писана на герб. листѣ въ 90 к. серебр.; пошлинъ съ 30 р. принято 1 р. 20 к. актовыхъ 2 р. 86 к. серебр.

17439. 1841 г. Іюня 30. Совершена купчая, на проданную Александромъ *Герштенцвейгомъ*, Эргарду *Верну*, 21 моргъ, 126 прутовъ или 14 десят. землю, по экздивизіи имѣнія Масинъ выдѣленную, въ Упитскомъ уѣздѣ лежащую, за 200 р. серебр. Купчая писана на герб. листѣ въ 90 к. серебр.; принято пошлинъ 8 р. актовыхъ 2 р. 86 к. серебр.

Владимірской губерніи въ Муромскомъ Уѣздномъ Судѣ:

17440. 1841 г. Іюня 6. Отъ Муромскаго мѣщанскаго сына Алексѣя Иванова *Крылова*, совершена купчая, на проданную имъ Муромскимъ купеческимъ дѣтямъ: Ивану, Василью, Маркѣ и Андрею Павловымъ *Зворыкинымъ*, землю, состоящую въ г. Муромѣ въ 36-мъ кварт., мѣрою въ длину 20 саж. 2 арш., а поперегъ 5 саж. 2 арш., серебр. за 100 р. Купчая писана на герб. листѣ въ 30 к. серебр.; пошлинъ съ 100 р. взыскано 4 р. за актъ 3 р. серебр.

17441. 1841 г. Іюня 11. Отъ вдовы Муромской мѣщанской жены Дарьи Васильевой и дѣтей ея сыновей мѣщанъ Алексѣя и Якова Григорьевыхъ *Антоновыхъ* и дочерей мѣщанской жены Матрены Григорьевой *Гусевой* и мѣщанской дѣвицы Александры Григорьевой *Антоновой*, совершена купчая, на проданную ими вдовѣ Муромской мѣщанской женѣ Иринѣ Макарьевой *Хватковой*, землю, съ имѣющимся на оной деревяннымъ домомъ и прочимъ

надворнымъ строеніемъ, состоящую въ г. Муромѣ въ 1-мъ кварт., мѣрою въ длину 20, а поперегъ 6 саж., серебр. за 300 р. Купчая писана на герб. листѣ въ 90 к. серебр.; пошлинъ съ 300 р. взыскано 12 р. за актъ 3 р. серебр.

17442. 1841 г. Іюня 20. Отъ Муромскихъ мѣщанскихъ дѣтей Александра и Ѳедора Сергѣевыхъ *Гундобиныхъ*, совершена купчая, на проданную ими вдовѣ Муромской мѣщанской женѣ Матренѣ Васильевой *Гундобиной*, землю, состоящую въ г. Муромѣ въ 44-мъ кварт., мѣрою въ длину 37, а поперегъ 3 саж., серебр. за 200 р. Купчая писана на герб. листѣ въ 90 к. серебр.; пошлинъ съ 200 р. взыскано 8 р. за актъ 3 р. серебр.

17443. 1841 г. Іюня 26. Отъ крестьянина Меленковской округи экономической деревни Лѣсникова Петра *Козмина*, совершена купчая, на проданную имъ Титулярной Совѣтницѣ Татьянѣ Григорьевой *Крыловой*, землю, состоящую Меленковскаго уѣзда въ отхожей пустоши Синявиной, мѣрою всего 58 десят. 1042 квадрат. саж., серебр. за 265 р. 50 к. Купчая писана на герб. листѣ въ 90 к. серебр.; пошлинъ съ 265 р. 50 к. взыскано 10 р. 62 к. за актъ 3 р. серебр.

17444. 1841 г. Іюня 27. Отъ крестьянина Меленковской округи экономической деревни Лѣсникова Петра *Козмина*, совершена купчая, на проданную имъ Титулярной Совѣтницѣ Татьянѣ Григорьевой *Крыловой*, землю, состоящую Меленковской округи въ отхожей пустоши Синявиной, мѣрою всего 58 десят. 1041 квадрат. саж., серебр. за 265 р. 50 к. Купчая писана на герб. листѣ въ 90 к. серебр.; пошлинъ съ 265 р. 50 к. взыскано 10 р. 62 к. за актъ 3 р. серебр.

Владимірской губерніи въ Вязниковскомъ Уѣздномъ Судѣ:

17445. 1841 г. Іюня 20. Отъ Вязниковскаго мѣщанина Ивана Никитина *Сизякова*, совершена купчая, на проданный имъ женѣ роднаго сына его Ивана Иванова *Сизякова*, Марьѣ Ѳедоровой, каменный одноэтажный домъ съ ветхимъ надворнымъ строеніемъ и подъ онымъ землею, состоящій въ г. Вязникахъ, мѣрою земли подъ домомъ, дворомъ и надворнымъ строеніемъ состоитъ въ длину по обѣимъ сторонамъ по 15 саж., поперегъ въ заднемъ и переднемъ концахъ по 14 саж., за 300 р. серебр. Купчая писана на герб. листѣ въ 90 к. серебр.; пошлинъ взыскано съ 300 р., 12 р. актовыхъ 3 р. серебр.

17446. 1841 г. Іюня 26. Отъ Вязниковскаго мѣщанина Ивана Никитина *Сизякова*, совершена купчая, на проданную имъ женѣ роднаго сына его Ивана Иванова *Сизякова*, Марьѣ Ѳедоровой, огородную землю съ выстроеннымъ на оной деревяннымъ флигелемъ, состоящую въ г. Вязникахъ, въ каковой землѣ и подъ флигелемъ въ длину 18 саж., поперегъ въ обоихъ концахъ

по 14 саж., за 300 р. серебр. Купчая писана на герб. листѣ въ 90 к. серебр.; пошлинъ взыскано съ 300 р., 12 р. актовыхъ 3 р. серебр.

Владимірской губерніи въ Суздальскомъ Уѣздномъ Судѣ.

17447. 1841 г. Іюня 21. Отъ Суздальскаго купеческаго сына Егора Андреянова *Бѣлина*, совершена купчая, на проданный имъ Суздальскому мѣщанину Ивану Петрову *Хлѣбникову* меньшому, деревянный домъ съ дворовымъ строеніемъ, дворовою и огородною землею, состоящій въ г. Суздалѣ на Лѣсной площади, мѣрою же той земли состоитъ длиннику по обѣимъ сторонамъ по 12 саж., поперечнику въ передней и задней линіяхъ по 12 саж., серебр. за 142 р. 50 к. Купчая писана на герб. листѣ въ 30 к. серебр.; пошлинъ при совершеніи взыскано съ 142 р. 50 к., 5 р. 70 к, съ акта 3 р. серебр.

Волынской губерніи въ Новоградволынскомъ Уѣздномъ Судѣ.

17448. 1841 г. Марта 20. Совершена данная, выданная жителю г. Новоградволынска Еврею Лейбѣ Берковичу *Шпаперману*, на проданный съ публичнаго торга въ ономъ Судѣ домъ мѣщанина г. Новоградволынска Кирилла *Кучержевскаго*, за 200 р. асс. Данная писана на герб. листѣ въ 90 к. серебр.; пошлинъ взыскано 2 р. 30 к. съ акта 3 р. серебр., того жъ числа.

Воронежской губерніи въ Новохоперскомъ Уѣздномъ Судѣ.

17449. 1841 г. Іюня 16. Тамбовской губерніи г. Борисоглѣбска отъ понамарской жены Авдотьи Ивановой *Болховитиновой*, совершена купчая, на продажу ею писца 3-го разряда Прокопія Яковлева, женѣ Марьѣ Григорьевой *Коппъ*, деревяннаго дома на каменномъ фундаментѣ, крытаго тесомъ съ надворною огорожею и усадебнымъ мѣстомъ, которое ширины 15, длины 25, а квадрат. 375 саж., состоящаго въ г. Борисоглѣбскѣ на отрѣзанной отъ Казанской церкви отдѣльно съ прочими землѣ въ 21-мъ кварт. подъ № 11-мъ, серебр. за 100 р. Купчая писана на герб. листѣ въ 90 к. серебр.; взыскано съ 100 р. пошлинъ 4 р. за актъ 3 р. серебр., того жъ числа.

Вятской губерніи въ Уржумскомъ Уѣздномъ Судѣ.

17450. 1841 г. Марта 24. Совершена купчая, на продажу Уржумскимъ мѣщаниномъ Александромъ Михайловымъ *Вислентьевымъ*, Уржумской же 3-й гильдіи купеческой женѣ Домнѣ Ильиной *Сметаниной*, деревяннаго на каменномъ фундаментѣ дома со всѣми къ нему пристройками и усадебною землею, въ длину 28 и ширину 18 саж., состоящаго въ г. Уржумѣ на Казанской улицѣ въ 1-мъ городовомъ и 3-мъ домовыхъ кварт., за 285 р. 71$\frac{3}{7}$ к. серебр. Купчая писана на герб. листѣ въ 90 к. серебр.; при совершеніи взыскано пошлинъ съ суммы 11 р. 42$\frac{6}{7}$ к. съ акта 2 р. 85$\frac{5}{7}$ к. серебр.

Вятской губерніи въ Слободскомъ Уѣздномъ Судѣ.

17451. 1841 г. Апрѣля 16. Засвидѣтельствовано духовное завѣщаніе, Стуловской волости крестьянина Ермилы Селиверстова *Быкова*, на предоставленное имъ въ вѣчное и потомственное владѣніе и распоряженіе зятю своему крестьянину жъ той же волости деревни Бакулинской, Лукѣ Осипову *Воробьеву* и женѣ его, а его родной дочери Марфѣ Ермиловой, благопріобрѣтенное движимое и недвижимое имѣніе, какъ то: деревянный двухъэтажный домъ со всѣми къ нему службами неотдѣланною избою, вѣтреную мукомольную мельницу, скотъ и посуду мѣдную, оловянную и деревянную, всего на 120 р. серебр. Духовное завѣщаніе писано на герб. листѣ въ 30 к. серебр., съ акта взыскано 3 р. серебр., того жъ числа.

Гродненской губерніи въ Кобринскомъ Уѣздномъ Судѣ:

17452. 1841 г. Іюня 23. Совершена раздѣльная сдѣлка, между гг. Малгаритою Доминиковскою и Елисаветградскаго Гусарскаго полка Поручикомъ Болеславомъ и Иваномъ Игнатьевыми *Жуками*, по коей досталось на вотчинничество недвижимое имѣніе, Попина 393 души и Девлини Брашевичи 43 души Ивану, а имѣніе Бронпа 82 души Болеславу, но съ тѣмъ, что Иванъ долженъ удовлетворить всѣ вообще отцовскіе долги, не относясь ни въ чемъ къ Болеславу. Раздѣльная сдѣлка писана на герб. бумагѣ въ 180 р серебр.; пошлинъ на основаніи т. 5 уст. о пошл. ст. 335-й невзыскано, а взято съ акта 3 р. серебр., того жъ числа.

17453. 1841 г. Іюня 24. Совершена купчая, данная повѣреннымъ Маіора и кавалера Рафаила Игнатьева *Бобинскаго*, дворяниномъ Корнетомъ Викентьемъ *Ивашкевичемъ*, Коллежскому Ассессору Викентію Игнатьеву *Бобинскому*, на продажу первымъ послѣднему земельнаго участка съ лѣсомъ около фольварка Іозефполя, въ Кобринскомъ уѣздѣ расположеннаго, всего 7 десят. заключающаго, за 180 р. серебр. Купчая писана на герб. бумагѣ въ 90 к. серебр., пошлинъ взыскано 7 р. 20 к. съ акта 3 р. серебр., того жъ числа.

Екатеринославской губерніи въ Ростовскомъ Уѣздномъ Судѣ:

17454. 1841 г. Марта 21. Совершена купчая, данная вдовою Подполковницею Анною Ивановою *Пузаковою*, Ростовскому мѣщанину Андрею Максимову *Богуславскому*, на проданное первою послѣднему дворовое пустопорожнее мѣсто, состоящее во 2-й Ч. г. Ростова, имѣющее въ длину 12 саж., а въ ширину по улицѣ 7 саж. 2¾ арш., а внутри кварт. 10 саж., за 142 р. 85$\frac{5}{7}$ к. серебр. Купчая писана на герб. листѣ въ 30 к. серебр.; пошлинъ взято съ 142 р. 85$\frac{5}{7}$ к., 5 р. 72 к. съ акта 3 р. серебр., того жъ числа.

17455. 1841 г. Апрѣля 25. Совершена купчая, данная вдовою Ростовскою мѣщанкою Федосьею Алексѣевою *Конскою*, родной дочери своей Войска Дон-

скаго казачкѣ Аннѣ Петровой *Наумовой*, на проданное первою послѣдней дворовое пустопорожнее мѣсто, имѣющее въ длину 12, а въ ширину 13 саж., состоящее въ 1-й Ч. г. Ростова, за 114 р. 29 к. серебр. Купчая писана на герб. листѣ въ 30 к. серебр.; пошлинъ взято съ 114 р. 29 к., 4 р. 58 к. съ акта 3 р. серебр., того жъ числа.

17456. 1841 г. Апрѣля 26. Совершена купчая, данная Харьковской губерніи, Ахтырскаго уѣзда слободы Котельвы обывателемъ Даниломъ Емельяновымъ *Ковчаномъ*, Ростовскому 3-й гильдіи купцу Ѳедору Константинову *Шашкилову*, на проданный первымъ послѣднему деревянный домъ съ землянкою, сараемъ и съ дворовою землею, коей длиннику 16, а поперечнику 12½ саж., состоящій г. Ростова во 2-й Ч., за 114 р. серебр. Купчая писана на герб. листѣ въ 30 к. серебр.; пошлинъ взято съ 114 р., 4 р. 56 к. съ акта 3 р. серебр., того жъ числа.

Въ Кавказскомъ Областномъ Правленіи:

17457. 1841 г. Іюня 3. Совершена купчая, на проданный Титулярною Совѣтницею Феклою Трофимовою *Козминою*, Ставропольской 3-й гильдіи купеческой невѣсткѣ Матренѣ Гордѣевой *Воробьевой*, деревянный домъ съ мѣстомъ, коего мѣрою земли въ длину 20, а ширину 10 саж., состоящій въ г. Ставрополѣ на послѣдней Станичной улицѣ, за 100 р. серебр. Купчая писана на герб. листѣ въ 30 к. серебр.; пошлинъ съ суммы взято 4 р., въ штрафъ одинаковыхъ по неимѣнію на домъ акта 88 к. и съ акта 3 р. серебр., того жъ числа.

17458. 1841 г. Іюня 11. Совершена купчая, на проданный Губернскою Секретаршею Аксиньею Яковлевою *Егоровою*, Губернской Секретаршѣ Елисаветѣ Дмитріевой *Алфердовой*, турлучнаго строенія домъ съ имѣющимися при немъ постройками и мѣстомъ, коего мѣрою земли въ длину 24 саж. 1 арш., а ширину 11 саж. 2½ арш., состоящій въ г. Пятигорскѣ на 2-й улицѣ идущей къ кислосѣрному источнику, за 757 р. 14$\frac{2}{7}$ к. серебр. Купчая писана на герб. листѣ въ 1 р. 80 к. серебр.; пошлинъ съ суммы взято 30 р. 30 к. съ акта 3 р. серебр., того жъ числа.

17459. 1841 г. Іюня 13. Совершена купчая, на проданный чиновницею 13-го класса Генріеттою Ивановою *Рукѣвичевою*, чиновницѣ 13-го класса Александрѣ Ѳедоровой *Протасовой*, деревянный домъ съ флигелемъ и всѣми принадлежащими къ нему постройками и мѣстомъ, коего мѣрою земли въ длину 29, а ширину 12 саж., состоящій въ г. Ставрополѣ 2-й Ч. въ Солдатской слободкѣ, за 285 р. 71$\frac{3}{7}$ к. серебр. Купчая писана на герб. листѣ въ 90 к. серебр.; пошлинъ съ суммы взято 11 р. 44 к. съ акта 3 р. серебр., того жъ числа.

17460. 1841 г. Іюня 21. Совершена купчая, на проданное Губернскимъ Секрета-

ремъ Петромъ Ивановымъ *Кузминымъ*, Ставропольскому 1-й гильдіи купцу Ивану Григорьеву *Гониловскому*, мѣсто съ находящимся на ономъ каменнымъ ледникомъ, коего мѣрою земли въ длину отъ 3-й гильдіи купца Иваникова 3 саж. 4 верш., отъ Коллежскаго Регистратора Иванова 2 саж. ¾ арш., а ширину 17 саж. 2 арш., состоящее въ г. Ставрополѣ 1-й Ч., за 40 р. серебр. Купчая писана на герб. листѣ въ 30 к. серебр.; пошлинъ съ суммы взято 1 р. 60 к. съ акта 3 р. серебр., того жъ числа.

17461. 1841 г. Іюня 26. Совершена купчая, на проданный вдовою вахмистршею Анисьею Лукьяновою *Горовенковою*, малолѣтнымъ дѣтямъ Титулярнаго Совѣтника Ильи *Чмыхова*, сыновьямъ Михайлѣ, Александру и дочери Прасковьѣ, деревянный домъ со всѣми имѣющимися при немъ постройками и принадлежащею къ нему землею, коей мѣрою въ длиную 20, а ширину 12 саж., состоящій въ г. Ставрополѣ во 2-й Ч. въ Солдатской слободкѣ на 1-й улицѣ, за 61 р. 25 к. серебр. Купчая писана на герб. листѣ въ 30 к. серебр.; пошлинъ съ суммы взято 2 р. 46 к., въ штрафъ по неимѣнію на мѣсто узаконенаго акта одинаковыхъ 56 к. и съ акта 3 р. серебр., того жъ числа.

Калужской губерніи въ Тарускомъ Уѣздномъ Судѣ.

17462. 1841 г. Марта 24. Отъ Тарускихъ мѣщанъ Феклы Пракофьевой и Козмы Никифорова *Балашовыхъ*, совершена купчая, на проданную ими Таруской же мѣщанкѣ дѣвицѣ Дарьѣ Марковой *Бодровой*, усадебную дворовую землю, состоящую въ г. Тарусѣ, подъ которою усадьбою состоитъ мѣрою земли въ длину 8 саж. 1 арш., а поперечнику 10 квадрат. саж., за 50 р. серебр. Купчая писана на герб. листѣ въ 90 к. серебр; пошлинъ съ 50 р. взыскано 2 р. съ акта 3 р. серебр.

Калужской губерніи въ Жиздринскомъ Уѣздномъ Судѣ.

17463. 1841 г. Апрѣля 25. Неслужащаго дворянина отъ жены Устиньи Ивановой *Саловой*, совершена купчая, на проданную ею Полковницѣ Надеждѣ Карловой *Рышковой*, пахатную землю, состоящую Жиздринскаго уѣзда въ Савинской дачѣ, всего 3½ десят., серебр. за 25 р. Купчая писана на герб. листѣ въ 30 к. серебр.; взято пошлинъ 1 р. съ акта 3 р. серебр.

Калужской губерніи въ Лихвинскомъ Уѣздномъ Судѣ:

17464. 1841 г. Апрѣля 28. Совершена купчая, на проданную Прапорщицею Варварою Александровою *Бабанинаю*, экономической крестьянской женѣ Александрѣ Петровой *Кузнецовой*, землю, состоящую Калужской губерніи, Лихвинскаго уѣзда въ пустоши Леонтьевой, примѣрно до 7 десят., серебр. за 85 р. 71³⁄₇ к. Купчая писана на герб. бумагѣ въ 30 к. серебр.; пошлинъ съ 85 р. 71³⁄₇ к. взято 3 р. 42⁶⁄₇ к. съ акта 3 р. серебр., того жъ числа.

17465. 1841 г. Мая 6. Совершена купчая, на проданную Гвардіи Поручикомъ Петромъ Александровымъ *Яковлевымъ*, помѣщику отставному Корнету Александру Алексѣеву *Бабушкину*, пахатную и луговую землю, примѣрно 9 десят., состоящую Тульской губерніи, Одоевскаго уѣзда въ пустоши Разсоловой, серебр. за 64 р. 28¼ к. Купчая писана на герб. бумагѣ въ 90 к. серебр.; пошлинъ съ 64 р. 28¼ к. взято 2 р. 57¼ к. съ акта 3 р. серебр., того жъ числа.

17466. 1841 г. Мая 7. Совершена купчая, на проданный Лихвинскимъ мѣщаниномъ Васильемъ Никитинымъ *Улановымъ*, Калужскому мѣщанину Михайлѣ Петрову *Жеркову*, состоящій въ г. Лихвинѣ въ 15-мъ кварт. подъ № 164-мъ деревянный домъ со всѣмъ принадлежащимъ къ нему строеніемъ, огородомъ и усадебною землею, серебр. за 200 р. Купчая писана на герб. бумагѣ въ 90 к. серебр.; пошлинъ съ 200 р. взято 8 р. съ акта 3 р. серебр., того жъ числа.

Калужской губерніи въ Перемышльскомъ Уѣздномъ Судѣ.

17467. 1841 г. Мая 7. Совершена купчая, на проданный Перемышльскими мѣщанскою женою Надеждою Яковлевою и дѣтьми ея сыновьями мѣщанами Алексѣемъ, Николаемъ и дочерью дѣвицею Анною Ивановою *Зябкиными*, Перемышльской купеческой женѣ Василисѣ Петровой *Зябкиной*, состоящій въ г. Перемышлѣ въ 19-мъ кварт. подъ № 202-мъ на каменномъ фундаментѣ деревянный домъ, подъ коимъ домомъ усадебной земли въ длину 32, а ширину по обоимъ концамъ по 12 саж. съ надворнымъ и огороднымъ строеніемъ и плодовитымъ садомъ, серебр. за 230 р. Купчая писана на герб. листѣ въ 90 к. серебр.; пошлинъ принято 9 р. 20 к. съ акта 3 р. серебр.

Курской губерніи въ Рыльскомъ Уѣздномъ Судѣ.

17468. Отъ дворянина Подпоручика Николая Алексѣева *Авчинникова*, совершена купчая, на проданную имъ неслужащему дворянину Сергѣю Ѳедорову *Рышкову*, распашную землю 10 десят., состоящую Рыльскаго уѣзда въ дачахъ села Капустина, смежную съ разными владѣльцами, серебр. за 300 р. Купчая писана на герб. листѣ въ 90 к. серебр.; пошлинъ взято 20 р. съ акта 3 р. серебр.

17469. Отъ дворянина Подпоручика Николая Алексѣева *Авчинникова*, совершена купчая, на проданную имъ неслужащему дворянину Ивану Митрофанову *Рышкову*, распашную землю 9 десят., состоящую Рыльскаго уѣзда въ дачахъ села Капустина смежную съ разными владѣльцами, серебр. за 300 р. Купчая писана на герб. листѣ въ 90 к. серебр.; пошлинъ взято 12 р. съ акта 3 р. серебр.

17470. Отъ Штабсъ-Капитана Василья Александрова *Артюкова*, совершена купчая, на проданную имъ Дмитріевскаго на Свапѣ уѣзда деревни Василевки

Желеновки тожъ казенному поселянину Григорью Өедорову *Толдыкину*, распашную, лѣсную и сѣнокосную землю $12\frac{1}{2}$ десят., состоящую Дмитріевскаго на Свапѣ уѣзда въ дачахъ Каныгиной, смежную съ разными владѣльцами, серебр. за 300 р. Купчая писана на герб. листѣ въ 90 к. серебр.; пошлинъ взято 12 р. съ акта 3 р. серебр.

17471. Отъ помѣщика Штабсъ-Капитана Василья Александрова *Артакова*, совершена купчая, на проданную имъ Дмитріевскаго на Свапѣ уѣзда деревни Василевки, Желеновки тожъ казенному поселянину Өедору Иванову *Буянову*, распашную, лѣсную и сѣнокосную землю $20\frac{1}{2}$ десят., состоящую Дмитріевскаго на Свапѣ уѣзда въ дачѣ Каныгиной, смежную съ разными владѣльцами, серебр. за 300 р. Купчая писана на герб. листѣ въ 90 к. серебр.; пошлинъ взято 12 р. съ акта 3 р. серебр.

Курской губерніи въ Путивльскомъ Уѣздномъ Судѣ:

17472. 1840 г. Мая 4. Совершена купчая, отъ дворянки Губернской Секретарши Александры Васильевой *Хоменковой*, на проданную ею помѣщику Подпоручику Якову Афанасьеву *Меннову*, распашную землю, состоящую Путивльскаго уѣзда въ дачахъ Часкаго Помѣцкаго Городища въ деревнѣ Башевкѣ, всего $13\frac{1}{4}$ десят., серебр. за 142 р. $85\frac{5}{7}$ к. Купчая писана на герб. листѣ въ 90 к. серебр.; взято пошлинъ 5 р. $71\frac{3}{7}$ к. актовыхъ 2 р. $85\frac{5}{7}$к. серебр.

17473. 1840 г. Мая 7. Совершена купчая, отъ Путивльской мѣщанки Анны Филатьевой *Мировой*, на проданный ею Маіоршѣ Александрѣ Андреевой *Алейниковой*, деревянный домъ съ мѣстомъ, садомъ и огородомъ, состоящій г. Путивля въ неплавѣ 1-й Ч. 16-го кварт., серебр. за 74 р. $28\frac{1}{7}$ к. Купчая писана на герб. листѣ въ 90 к. серебр.; взято пошлинъ 2 р. 97 к. актовыхъ 2 р. $85\frac{5}{7}$ к. серебр.

17474. 1840 г. Мая 13. Совершена купчая, отъ Путивльскаго однодворца Петра Ксенофонтова *Попарина*, на проданный имъ дочери своей вдовѣ Поручицѣ Акулинѣ Петровой *Снетовой*, деревянный домъ съ мѣстомъ, садомъ и надгорною постройкою, въ коемъ мѣстѣ мѣры въ длину $44\frac{1}{2}$, а въ ширину $15\frac{1}{3}$ саж., состоящій г. Путивля во 2-й Ч. въ 9-мъ кварт., серебр. за 114 р. 28^4 к. Купчая писана на герб. листѣ въ 90 к. серебр.; взято пошлинъ 4 р. $57\frac{1}{7}$ к. съ акта 2 р. $85\frac{5}{7}$ к. серебр.

17475. 1840 г. Мая 18. Совершена купчая, отъ помѣщика Подпоручика Алексѣя Иванова *Вишневскаго*, на проданное имъ помѣщику Гвардіи Поручику Александру Семенову *Анненкову*, мельничное мѣсто съ мукомольнымъ анбаромъ, скрынею, плотиною, мельничными берегами, прудомъ, рыбною ловлею и съ усадьбою для мельника близъ оной мельницы, въ всей мѣры $\frac{1}{4}$ десят., состоящее Путивльскаго уѣзда между села Князева и деревни Казачей на

рѣчкѣ Берюхѣ, серебр. за 200 р. Купчая писана на герб. листѣ въ 90 к. серебр.; взято пошлинъ 10 р. съ акта 2 р. 85$\frac{5}{7}$ к. серебр.

17476. 1840 г. Мая 30. Совершена купчая, отъ дворянина унтеръ-офицера Ефрема Матвѣева *Видуева*, на проданную имъ Путивльскимъ однодворцамъ, а нынѣ казеннымъ поселянамъ Дмитрію, Антону и Степану Минаевымъ *Титовымъ*, распашную землю 2 десят., состоящую Путивльскаго уѣзда въ дачѣ села Рыжевки, серебр. за 85 р. 71$\frac{3}{7}$ к. Купчая писана на герб. листѣ въ 90 к. серебр.; взято пошлинъ 3 р. 42$\frac{6}{7}$ к. съ акта 2 р. 85$\frac{5}{7}$ к. серебр.

Курской губерніи въ Новооскольскомъ Уѣздномъ Судѣ:

17477. 1841 г. Января 10. Совершена купчая, отъ помѣщицы дѣвицы Прасковьи Григорьевой *Шараповой*, на проданную ею вдовѣ Священнической женѣ Елисаветѣ Петровой *Афанасьевой*, распашную и нераспашную землю, состоящую въ особникѣ слободы Бѣлинской, Шараповка тожъ называемымъ Насухомъ Яру 12 десят., на Смутномъ Логу 10 десят. и 3 десят. усадьбы, всего 25 десят., серебр. за 214 р. 28$\frac{4}{7}$ к. Купчая писана на герб. листѣ въ 90 к. серебр.; взыскано пошлинъ 8 р. 57$\frac{1}{7}$ к. съ акта 2 р. 85$\frac{5}{7}$ к. серебр.

17478. 1841 г. Января 11. Совершена купчая, Новооскольскаго уѣзда слободы Заолѣшинской отъ Государственнаго крестьянина Ѳедора Матвѣева *Бабьева*, на проданную имъ той же слободы Заолѣшинской Государственнымъ крестьянамъ: Степану, Филиппу, Василью и отставному солдату Якову Андреевымъ *Назинымъ*, распашную и нераспашную землю, состоящую въ г. Новомъ Осколѣ въ Литовскихъ дачахъ, изъ числа 12 четвертей, 6 четвертей, серебр. за 77 р. 14$\frac{2}{7}$ к. Купчая писана на герб. листѣ въ 30 к. серебр.; взыскано пошлинъ 10 р. 80 к. съ акта 10 р. асс.

17479. 1841 г. Февраля 10. Совершена купчая, отъ помѣщицы Титулярной Совѣтницы Анфисы Петровой *Гобятовой*, на проданныхъ ею мужу своему Титулярному Совѣтнику Константину Францову *Гобять*, дворовыхъ людей Гаврилу съ женою его, съ ихъ дѣтьми сыномъ Николаемъ, дочерью Анною, сестру его Прасковью, да крестьянъ Никиту съ сыномъ его Еремѣемъ, да умершаго Кириллу со всѣмъ крестьянскимъ ихъ имуществомъ и земли въ дачахъ села Ѣздочнаго распашной удобной 25 десят., серебр. за 285 р. 71$\frac{3}{7}$ к. Купчая писана на герб. листѣ въ 1 р. 80 к. серебр.; взыскано пошлинъ съ 571 р. 42$\frac{6}{7}$ к. серебр., 80 р. съ акта 10 р. асс.

17480. 1841 г. Марта 3. Совершена купчая, слободы Слоновки отъ отставнаго изъ дворянъ канцеляриста Ивана Григорьева *Попова*, на проданный имъ г. Новаго Оскола Соборно-Успенской церкви Священнику Козмѣ Васильеву *Федоровскому*, домъ съ усадебнымъ мѣстомъ, состоящій на Покровской улицѣ съ сѣньми и кладовою, серебр. за 71 р. 42$\frac{6}{7}$ к. Купчая писана на герб. листѣ въ 30 к. серебр.; взыскано пошлинъ 10 р. съ акта 10 р. асс.

17481. 1841 г. Апрѣля 17. Совершена купчая, отъ Новооскольской мѣщанки Марьи Ивановой *Сушковой*, на проданное ею Новооскольскому 3-й гильдіи купцу Василью Григорьеву *Колотовскому*, усадебное мѣсто, состоящее въ г. Новомъ Осколѣ во 2-мъ кварт. подъ № 3-мъ, имѣющее длины по улицѣ 16⅔ саж. и внутри двора шириною 18 саж., всего 300 квадратныхъ саж., съ выстроеннымъ на ономъ мѣстѣ деревяннымъ на каменномъ фундаментѣ домомъ съ кухнею, сѣньми, чуланомъ и на дворѣ разною плетневою постройкою и во кругъ двора огорожею, серебр. за 285 р. 71⅖ к. Купчая писана на герб. листѣ въ 90 к. серебр.; взыскано пошлинъ 40 р. съ акта 10 р. асс.

17482. 1841 г. Іюня 10. Совершена купчая, Старооскольскаго уѣзда села Атаманскаго отъ заштатнаго Священника Ивана Григорьева *Дьяконова*, на проданную имъ онаго жъ уѣзда пригородней слободы Казацкой Государственной крестьянкѣ Пелагеѣ Филипповой *Новосилицовой*, землю, въ дачахъ села Атаманскаго въ урочищахъ по лѣвую сторону рѣчки Чуфички 10 четвертей, серебр. за 142 р. 85⅗ к. Купчая писана на герб. листѣ въ 30 к. серебр.; взыскано пошлинъ 20 р. съ акта 10 р. асс.

17483. 1841 г. Іюня 10. Совершена купчая, отъ помѣщицы дворянки дѣвицы Прасковьи Григорьевой *Шараповой*, на проданный ею помѣщику Поручику Петру Александрову *Скибину*, лѣсъ срубъ называемый близъ Березовой Яруги ѣдучи отъ слободы переѣхавши Березовый Логъ по лѣвую сторону Яруги отдѣльный кустъ 3 десят. въ особо отмежеванномъ особникѣ, серебр. за 28 р. 57⅐ к. Купчая писана на герб. листѣ въ 30 к. серебр.; взыскано пошлинъ 4 р. съ акта 10 р. асс.

17484. 1841 г. Іюня 17. Совершена купчая, Новосильскаго уѣзда деревни Благиной Ливенской отъ Государственнаго крестьянина Филиппа *Шеховцова*, на проданное имъ г. Новаго Оскола мѣщанкѣ Маврѣ Мартыновой *Макушиной*, усадебное мѣсто съ имѣющимъ на ономъ мѣстѣ деревяннымъ домомъ съ сѣньми, чуланомъ, кухнею, съ надворною постройкою и огорожею, состоящее въ г. Новомъ Осколѣ на Вяземской улицѣ въ 10-мъ кварт. подъ № 10-мъ, серебр, за 200 р. Купчая писана на на герб. листѣ въ 90 к. серебр.; взыскано пошлинъ 28 р. съ акта 10 р. асс.

Курской губерніи въ Льговскомъ Уѣздномъ Судѣ:

17485. 1841 г. Іюня 3. Совершена купчая, отъ помѣщицы Коллежской Секретарши Любови Богдановой *Борзенковой*, на продажу ею помѣщику Коллежскому Регистратору Николаю Александрову *Износкову*, сѣнокосной 12 десят. земли, состоящей Льговскаго уѣзда въ дачѣ Дикомъ Полячкѣ, серебр. за 200 р. Купчая писана на герб. листѣ въ 90 к. серебр.; пошлинъ взято 8 р. актовыхъ 2 р. 86 к. серебр.

17486. 1841 г. Іюня 6. Совершена купчая, отъ Титулярнаго Совѣтника Алексѣя Матвѣева *Борзенкова*, на проданнаго имъ Губернскому Секретарю Василью Матвѣеву *Борзенкову*, двороваго человѣка Льва, съ усадебнымъ мѣстомъ, состоящее Льговскаго уѣзда въ деревнѣ Севенкѣ ½ десят. и въ оной же деревнѣ и въ дачахъ оной же деревнѣ Севенкѣ распашной 4½ десят., серебр. за 158 р. Купчая писана на герб. листѣ въ 90 к. серебр.; пошлинъ взято 6 р. 32 к. актовыхъ 2 р. 86 к. серебр.

17487. 1841 г. Іюня 18. Совершена купчая, отъ дворянина Василья Афанасьева *Волжина*, на продажу имъ Льговскаго уѣзда села Нижнихъ Деревенекъ Государственнымъ крестьянамъ Ивану и Максиму Васильевымъ *Пашковымъ*, распашной 23½ десят. земли, состоящей Льговскаго уѣзда въ деревнѣ Суховой, серебр. за 215 р. Купчая писана на герб. листѣ въ 90 к. серебр.; пошлинъ взято 8 р. 60 к. актовыхъ 2 р. 86 к. серебр.

17488. 1841 г. Іюня 18. Совершена купчая, отъ помѣщика Поручика Андрея Өедорова *Авдѣева*, на продажу имъ Курскаго уѣзда деревни Ассѣевки Государственному крестьянину Василью Яковлеву *Авдѣеву*, распашной 5 и сѣнокосной 1½ десят. земли, состоящій Курскаго уѣзда въ дачахъ сельца Мальцова что была деревня Воробжа, серебр. за 172 р. Купчая писана на герб. листѣ въ 90 к. серебр.; пошлинъ взято 6 р. 88 к. актовыхъ 2 р. 86 к. серебр.

17489. 1841 г. Іюня 26. Совершена купчая, отъ Льговскаго 3-й гильдіи купеческаго сына Ивана Игнатьева *Гадецкаго*, на проданное имъ женѣ своей Авдотьѣ Петровой *Гадецкой*, усадебное мѣсто съ имѣющимся наономъ деревяннымъ домомъ и надворною постройкою, состоящее г. Льгова на Курской улицѣ въ 1-мъ кварт. подъ № 1-мъ, серебр. за 285 р. Купчая писана на герб. листѣ въ 90 к. серебр.; пошлинъ взято 11 р. 40 к. актовыхъ 2 р. 86 к. серебр.

Курской губерніи въ Бѣлгородскомъ Уѣздномъ Судѣ:

17490. 1841 г. Іюня 2. Совершена раздѣльная запись, помѣщиками Губернскими Секретарями Григорьемъ, Александромъ, Графа Дибича Забалканскаго полка Подпоручикомъ Ларіономъ Ивановыми *Пановыми* и вдовою Капитаншею Марьею Ивановою *Дзіерожинскою*, на раздѣлъ между ими оставшагося по смерти покойныхъ родителей ихъ помѣщиковъ Корнета Ивана и матери Ульяны *Пановыхъ*, имѣнія, Бѣлгородскаго уѣзда въ селѣ Верщлевкѣ состоящаго 45 ревизскихъ мужеск. п. душъ, съ ихъ женами и дѣтьми, положенныхъ по 8-й ревизіи съ землею, состоящею Бѣлгородскаго уѣзда въ дачахъ: Муромской, Рыковской и Нечаевской, всего 412 десят., каждому изъ нихъ земли по равной части, коему показана цѣна 5,714 р. 29 к. серебр. Раздѣльная запись писана на герб. листѣ въ 12 р. серебр.; пошлинъ невзято, съ акта взыскано 3 р. серебр.

17491. 1841 г. Іюня 2. Совершена купчая, данная Бѣлгородскою мѣщанкою Марѳою Ивановою *Платоновою* и дочерью ея купеческою 3-й гильдіи женою Марьею Матвѣевою *Ворожейкиною*, Губернской Секретаршѣ Аннѣ Ивановой *Мясоѣдовой*, на проданный первыми послѣдней деревянный домъ съ мѣсто положеніемъ, коего мѣрою въ длину 35, а въ ширину 10 саж., состоящій Бѣлгорода во 2-й Ч. въ 17-мъ кварт. подъ № 297-мъ серебр. за 285 р. 72 к. Купчая писана на герб. листѣ въ 90 к. серебр.; пошлинъ взыскано 11 р. 43 к. съ акта 3 р. серебр.

17492. 1841 г. Іюня 2. Совершена купчая, данная помѣщикомъ Поручикомъ Дмитріемъ Васильевымъ *Стремоуховымъ*, дворянину Губернскому Регистратору Козмѣ Яковлеву *Кандаурову*, на проданную первымъ послѣднему распашную землю 17 десят., состоящую Бѣлгородскаго уѣзда въ смежности съ прочими дачами, серебр. за 285 р. 72 к. Купчая писана на герб. листѣ въ 90 к. серебр.; пошлинъ взыскаоо 11 р. 43 к. съ акта 3 р. серебр.;

17493. 1841 г. Іюня 3. Совершена купчая, данная Коллежскимъ Регистраторомъ Васильемъ Ивановымъ *Іосифовымъ*, по довѣренности жены своей Коллежской Регистраторши Анны Ивановой *Іосифовой*, уволенному отъ службы Генералъ-Маіору и кавалеру Василью Тимоѳеевичу *Дренякину*, на проданную первымъ послѣднему собственную жены его распашную землю 6½ десят. съ дровянымъ лѣсомъ, садомъ и частію строеваго дубоваго лѣса, состоящую Бѣлгородскаго уѣзда въ хуторѣ Очeневѣ Колодезѣ, серебр. за 180 р. Купчая писана на герб. листѣ въ 90 к. серебр.; пошлинъ взыскано 7 р. 20 к. съ акта 3 р. серебр.

17494. 1841 г. Іюня 4. Совершена купчая, данная Курскимъ Брантмейстеромъ Коллежскимъ Регистраторомъ Алексѣемъ Петровымъ *Ждановымъ*, Корочанскаго уѣзда деревни Клеменовой казенной крестьянкѣ дѣвицѣ Матренѣ Герасимовой *Сѣдыхъ*, на проданный первымъ послѣдней деревянный домъ съ мѣсто - положеніемъ, коего мѣрою въ длину 28, а въ ширину 10 саж., состоящій Бѣлгорода во 2-й Ч. въ 11-мъ кварт. подъ № 194-мъ, серебр. за 57 р. 50 к. Купчая писана на герб. листѣ въ 30 к. серебр.; пошлинъ взыскано 2 р. 30 к. съ акта 3 р. серебр.

17495. 1841 г. Іюня 16. Совершена купчая, данная Гжатскою мѣщанкою Авдотьею Лаврентьевою *Дехтеревою*, Гжатскому жъ мѣщанину Василью Лаврентьеву *Пузыреву*, на проданную первою послѣднему усадебную землю, состоящую въ г. Гжатскѣ на большой Московской улицѣ, мѣрою поперечнику 2¼ арш., а длиннику противу прочихъ, серебр. за 30 р. Купчая писана на герб. листѣ въ 30 к. серебр.; пошлинъ взыскано 1 р. 20 к. съ акта 3 р. серебр.

17496. 1841 г. Іюня 21. Совершена купчая, данная отставнымъ солдатомъ Матвѣемъ Титовымъ *Страховымъ*, Бѣлгородской купеческой женѣ Марьѣ

Ивановой *Анцыревой*, на проданный первымъ последней деревянный домъ съ местоположеніемъ, коего мерою въ длину 20, а въ ширину 6 саж., состоящій Белгорода во 2-й Ч., серебр. за 72 р. Купчая писана на герб. листе въ 30 к. серебр.; пошлинъ взыскано 2 р. 88 к. съ акта 3 р. серебр.

17497. 1841 г. Іюня 23. Совершена купчая, данная Гжатскимъ мещаномъ Григорьемъ Дмитріевымъ *Пузыревымъ*, Гжатскому жъ мещанину Василью Лаврентьеву *Пузыреву*, на проданную первымъ последнему усадебную землю, шириною 3 саж. ¼ арш., а длиною противъ прочихъ владельцовъ, состоящую въ г. Гжатске на большой Московской улице, серебр. за 72 р. Купчая писана на герб. листе въ 30 к. серебр.; пошлинъ взыскано 2 р. 88 к. съ акта 3 р. серебр.

Московской губерніи въ Бронницкомъ Уездномъ Суде.

17498. 1840 г. Сентября 3. Утвержденъ раздельный актъ, Титулярнаго Советника и кавалера Николая Петрова *Никитина*, по которому после покойнаго брата его Титулярнаго Советника Александра Петрова *Никитина*, досталось ему Московской губерніи, Бронницкаго уезда въ сельце Сабурове недвижимое именіе, писанныхъ по 8-й ревизіи 22 мужеск. п. души дворовыхъ людей и крестьянъ. Актъ писанъ на герб. листе въ 9 р. серебр., съ акта взято 3 р. серебр.

Нижегородской губерніи въ Ардатовскомъ Уездномъ Суде:

17499. 1840 г. Апреля 2. Совершена купчая, на проданную Генералъ-Лейтенантомъ Ильею Гавриловичемъ *Бабиковымъ*, Действительному Статскому Советнику и кавалеру Григорью Михайловичу *Безобразову*, изъ числа состоящей тамошняго уезда въ пустоши Пилюгинской 20 десят. земли, 15 десят. 518 саж., серебр. за 260 р. Купчая писана на герб. листе въ 90 к. серебр.; взято пошлинъ 10 р. 40 к. съ акта 3 р. серебр., того жъ числа.

17500. 1840 г. Мая 7. Совершена купчая, на проданную изъ дворянъ девицею Марфою Васильевою *Патрикеевою*, Действительной Статской Советнице Екатерине Петровне *Алсуфьевой*, состоящую тамошняго уезда въ деревне Темяшевой отъ реки Иржы между владеній гг. съ правой стороны Ульяниной, а съ левой Мазуровой пахатную землю 10 десят., серебр. за 284 р. Купчая писана на герб. листе въ 90 к. серебр.; взято пошлинъ 11 р. 40 к. съ акта 3 р. серебр., того жъ числа.

Нижегородской губерніи въ Васильскомъ Уездномъ Суде:

17501. 1841 г. Мая 20. Совершена купчая, на проданную Корнетомъ Васильемъ Петровымъ *Станиславскимъ*, флота Капитанъ-Лейтенанту Князю Льву Андрееву *Гагарину*, состоящую Васильской округи при селе Низовке пашенную землю въ трехъ поляхъ, всего 6 десят. безъ 5 саж., въ томъ числе

и луговъ 15 саж., за 193 р. 30 к. серебр. Купчая писана на герб. листѣ въ 90 к. серебр. со взысканіемъ узаконенныхъ пошлинъ.

17502. 1841 г. Мая 21. Совершена купчая, на проданную Корнетомъ Васильемъ Петровымъ *Станиславскимъ*, Гвардіи Штабсъ-Ротмистршѣ Юліи Станиславовой *Бобринской* и наслѣдникамъ ея, состоящую Княгиненской округи въ пустоши Родиной пашенную и сѣнокосную землю, всего 4 десят., словомъ не оставляя за собою ничего, всю безъ остатка что ему слѣдуетъ въ упомянутой пустоши, серебр. за 218 р. Купчая писана на герб. листѣ въ 90 к. серебр.; со взысканіемъ узаконенныхъ пошлинъ.

17503. 1841 г. Мая 21. Совершена купчая, на проданную Корнетомъ Васильемъ Петровымъ *Станиславскимъ*, вдовѣ Гвардіи Штабсъ-Ротмистршѣ Графинѣ Юліи Станиславовой *Бобринской* и наслѣдникамъ ея, состоящую Васильской округи при деревнѣ Грязновкѣ пашенную землю, всего въ двухъ поляхъ 12 десят., серебр. за 285 р. 71 к. Купчая писана на герб. листѣ въ 90 к. серебр.; со взысканіемъ узаконенныхъ пошлинъ.

Нижегородской губерніи въ Горбатовскомъ Уѣздномъ Судѣ.

17504. 1841 г. Мая 23. Совершена купчая, данная Корнетомъ и кавалеромъ Васильемъ Ѳедоровымъ *Корсовымъ*, Коллежскому Ассессору Андрею Прокофьеву *Гущину*, на проданную первымъ послѣднему землю, состоящую Горбатовскаго уѣзда въ пустоши Доминой, Лухманъ тожъ, серебр. за 280 р. Купчая писана на герб. листѣ въ 90 к. серебр.; взято пошлинъ 11 р. 20 к. и за актъ 3 р. серебр., того жъ числа.

Нижегородской губерніи въ Сергачскомъ Уѣздномъ Судѣ.

17505. 1841 г. Іюня 7. Совершена купчая, на проданную Сергачскаго уѣзда деревни Ключищъ изъ Татаръ новокрещенымъ Алексѣемъ *Ивановымъ*, женѣ своей изъ Татаръ новокрещенкѣ Иринѣ *Ивановой*, пахатную землю 6 десят. состоящую, при показанной же деревнѣ Ключищахъ, въ трехъ поляхъ съ принадлежащими къ оной разными угодьями, серебр. за 85 р. Купчая писана на герб. листѣ въ 30 к. серебр.; пошлинъ взыскано 3 р. 40 к. съ акта 3 р. серебр., того жъ числа.

Новгородской губерніи въ Тихвинскомъ Уѣздномъ Судѣ:

17506. 1840 г. Мая 18. Совершена купчая, отъ Капитана Антона Ѳедорова *Соколовскаго*, по данной ему довѣренности отъ помѣщика Александра Анисимова *Пилицына*, на проданное довѣрителемъ его Устюжскому 2-й гильдіи купцу Ивану Михайлову *Стуловскому*, строеніе, состоящее Устюжскаго уѣзда Суглицкаго погоста въ селеніи Соминѣ, заключающееся въ домѣ и двухъ анбарныхъ мѣстахъ, третью часть съ примѣрною землею 1

десят., серебр. за 285 р. $71\frac{5}{7}$ к. Купчая писана на герб. листѣ въ 90 к. серебр.; пошлинъ съ 285 р. $71\frac{5}{7}$ к. взыскано 11 р. $42\frac{6}{7}$ к. серебр., того жъ числа.

17507. 1840 г. Мая 20. Совершена купчая, отъ Капитана Антона Ѳедорова *Соколовскаго*, по данной ему довѣренности отъ помѣщика Александра Анисимова *Палицына*, на проданную довѣрителемъ его Устюжскому 2-й гильдіи купцу Ивану Михайлову *Стуловскому*, землю, состоящую Устюжскаго уѣзда Суглицкаго погоста въ пустошахъ: Шиголѣ 27 десят. $280\frac{1}{4}$ саж., Ямицѣ 16 десят. 1094 саж., Галузинѣ 9 десят. 910 саж., Емельяновскомъ 8 десят. 1284 саж., Низской 6 десят. 1200 саж., Повалышовой, Каменевская тожъ 8 десят. 1820 саж., всего 77 десят. 208 саж., серебр. за 285 р. $71\frac{5}{7}$ к. Купчая писана на герб. листѣ въ 90 к. серебр.; пошлинъ съ 285 р. $71\frac{5}{7}$ к. взыскано 11 р. $42\frac{6}{7}$ к. серебр., того жъ числа.

17508. 1840 г. Мая 25. Совершена купчая, отъ помѣщика Коллежскаго Регистратора Владиміра Васильева *Мартьянова*, на проданный имъ помѣщицѣ Подпоручицѣ Елисаветѣ Сергѣевой *Апрѣлевой*, деревянный домъ съ принадлежащею къ нему строеніемъ и землею, состоящій въ г. Тихвинѣ въ Сиверсовой улицѣ въ 16-мъ кварт. подъ № 10-мъ, подъ коимъ всей земли значится на генеральномъ г. Тихвина планѣ, серебр. за 285 р. $71\frac{5}{7}$ к. Купчая писана на герб. листѣ въ 90 к. серебр.; пошлинъ съ 285 р. $71\frac{5}{7}$ к. взыскано 11 р. $42\frac{6}{7}$ к. серебр., того жъ числа.

17509. 1840 г. Іюня 13. Совершена купчая, отъ старосты, помѣщика Коллежскаго Совѣтника и кавалера Алексѣя Романова *Томилова*, дѣтей его Гвардіи Поручика Романа и Сумскаго Гусарскаго полка Поручика Николая Алексѣевыхъ *Томиловыхъ*, Егора *Филпипова*, по данной ему довѣренности на проданную имъ Тихвинскаго уѣзда Канваской вотчины деревни Малаго Островка экономическому крестьянину Ѳедору *Иванову*, землю, состоящую Тихвинскаго уѣзда Пашекожельскаго погоста въ пустоши Дружиновшины половину, всего 92 десят. 1526 саж., или что господамъ его слѣдуетъ, всю безъ остатка, серебр. за 266 р. Купчая писана на герб. листѣ въ 90 к. серебр.; пошлинъ съ 266 р. взыскано 10 р. 64 к. серебр., того жъ числа.

17510. 1840 г. Іюня 13. Совершена купчая, отъ помѣщика Коллежскаго Ассессора и кавалера Павла Петрова *Вындомскаго*, на проданную имъ Фельдъегерьскаго Корпуса Прапорщику Александру Петрову *Скоттъ*, землю, состоящую Тихвинскаго уѣзда Воскресенскаго Сяскаго погоста въ пустоши Бобковой, изъ слѣдующей на его часть 144 десят. 107 квадрат. саж., 25 десят., серебр. за 71 р. $42\frac{6}{7}$ к. Купчая писана на герб. листѣ въ 90 к. серебр.; пошлинъ съ 71 р. $42\frac{6}{7}$ к. взыскано 2 р. $85\frac{5}{7}$ к. серебр., того жъ числа.

17511. 1840 г. Іюня 13. Совершена купчая, помѣщика Коллежскаго Совѣтника

и кавалера Алексѣя Романова *Томилова* и дѣтей его Гвардіи Поручика Романа и Сумскаго Гусарскаго полка Поручика Николая Алексѣевыхъ *Томиловыхъ*, отъ старосты Егора *Филиппова*, по данной ему довѣренности, на проданную имъ Тихвинскаго уѣзда Канваской вотчины деревни Большаго Островка крестьянину Александру *Епифанову*, землю, состоящую Тихвинскаго уѣзда Пашекожельскаго погоста въ пустоши Пудрихѣ, сѣноковшина тожъ 5 десят. 1999 саж. и таковой 26 десят. 1358 саж., или что господамъ его слѣдовать будетъ на половину, всю безъ остатка, серебр. за 100 р. Купчая писана на герб. листѣ въ 90 к. серебр.; пошлинъ съ 100 р. взыскано 4 р. серебр., того жъ числа.

17512. 1840 г. Іюня 21. Совершена купчая, отъ Коллежскаго Ассессора Тимоѳея Васильева сына *Васильева*, по данной ему довѣренности отъ помѣщицы Капитанши Екатерины Николаевой *Унковской*, на проданную довѣрительницею его помѣщику чиновнику 8-го класса Ѳомѣ Васильеву *Друрѣ*, землю, состоящую Олонецкой губерніи, Лодейнопольскаго уѣзда Ярославскаго погоста въ деревнѣ Кривошеиной, въ полѣ длиннику 182 саж., а поперегъ 42 саж. и принадлежащаго къ оной землѣ въ заполкѣ сѣнокосу какъ въ длину такъ и поперегъ 30 саж., серебр. за 85 р. $71\frac{5}{7}$ к. Купчая писана на герб. листѣ въ 90 к. серебр.; пошлинъ съ 85 р. $71\frac{5}{7}$ к. взыскано 3 р. $42\frac{6}{7}$ к. серебр., того жъ числа.

17513. 1840 г. Іюня 27. Совершена купчая, отъ помѣщика флота Лейтенанта Ѳедота Сергѣева *Бровцына*, по данной ему довѣренности отъ помѣщицы дочери Надворнаго Совѣтника дѣвицы Варвары Николаевой *Бровцыной*, на проданную ею вольноотпущенному отъ помѣщицы флота Капитанъ-Лейтенатши Княгини Марьи Петровой Мышецкой, крестьянину Василью *Кондратьеву*, землю, состоящую Тихвинскаго уѣзда Колбецкаго погоста выставки Пярдомли въ сельцѣ Великомъ Дворѣ сѣнокосную и пахатную, всего 25 десят., серебр. за 228 р. 56 к. Купчая писана на герб. листѣ въ 90 к. серебр.; пошлинъ съ 228 р. 56 к. взыскано 9 р. $14\frac{2}{7}$ к. серебр., того жъ числа.

17514. 1840 г. Августа 23. Совершена дарственная запись, отъ дочери чиновника дѣвицы Луизы Карловой *Хагстремъ*, на подаренный ею Санктпетербургской мѣщанской дочери дѣвицѣ Прасковьѣ *Потаповой*, деревянный домъ, состоящій въ г. Тихвинѣ по Веденской улицѣ подъ № 15-мъ, подъ коимъ земли мѣрою ширины $11\frac{1}{4}$ саж., а въ длину оная значится на генеральномъ г. Тихвина планѣ, стоющій ей по совѣсти 57 р. $14\frac{2}{7}$ к. серебр. Дарственная запись писана на герб. листѣ въ 90 к. серебр.; пошлинъ съ 57 р. $14\frac{2}{7}$ к. взыскано 2 р. $28\frac{4}{7}$ к. серебр., того жъ числа.

17515. 1840 г. Августа 27. Совершена купчая, отъ вольноотпущенной отъ помѣщика флота Капитанъ-Лейтенанта Ивана Михайлова *Бровцына*, дворовой

дѣвки Ульяны *Богдановой*, на проданное ею Тихвина большаго монастыря штатному служителю Ивану Осипову *Зубкову*, дворовое мѣсто съ обнесеннымъ тыномъ, состоящее въ г. Тихвинѣ по Вознесенской улицѣ подъ № 3-мъ, а сколько всей земли значится на генеральномъ г. Тихвина планѣ, серебр. за 28 р. 57$\frac{1}{7}$ к. Купчая писана на герб. листѣ въ 90 к. серебр.; пошлинъ съ 28 р. 57$\frac{1}{7}$ к. взыскано 1 р. 14$\frac{2}{7}$ к. серебр., того жъ числа.

17516. 1840 г. Сентября 2. Совершена купчая, отъ Тихвинскаго мѣщанина Ивана Евстигнѣева *Пагольскаго*, на проданный имъ дочери Коллежскаго Регистратора дѣвицѣ Пелагеи Ивановой *Кисельниковой*, деревянный домъ съ прочимъ надворнымъ строеніемъ и съ лежащею подъ онымъ половиною мѣста землею, состоящее въ г. Тихвинѣ на Егорьевской улицѣ въ 79-мъ кварт. подъ № 5-мъ, земли въ длину 25, а по линіи улицы 5 саж., серебр. за 57 р. 14$\frac{2}{7}$ к. Купчая писана на герб. листѣ въ 90 к. серебр.; пошлинъ съ 57 р. 14$\frac{2}{7}$ к. взыскано 2 р. 28$\frac{4}{7}$ к. серебр., того жъ числа.

17517. 1840 г. Сентября 3. Совершена дарственная запись, отъ Тихвинскаго 3-й гильдіи купца Козмы Иванова *Полякова*, на подаренный имъ дѣтямъ своимъ роднымъ Санктпетербургскимъ мѣщанамъ Павлу и Алексѣю Козминымъ *Поляковымъ*, каменный двухъэтажный домъ, состоящій въ г. Тихвинѣ на Екатерининской улицѣ въ 4-мъ кварт. подъ № 1-мъ, подъ коимъ находится всей земли мѣрою въ длину 17, а по линіи улицы 10 саж., а позади жилаго строенія по самое окончаніе длиннику и поперечнику 7 саж., коему по совѣсти показана цѣна 285 р. 71$\frac{3}{7}$ к. серебр. Дарственная запись писана на герб. листѣ въ 90 к. серебр.; пошлинъ съ 285 р. 71$\frac{3}{7}$ к. взыскано 11 р. 42$\frac{6}{7}$ к. серебр., того жъ числа.

Пензенской губерніи въ Мокшанскомъ Уѣздномъ Судѣ.

17518. 1841 г. Января 22. Мокшанскаго уѣзда деревни Техеженки отъ вольнаго хлѣбопашца Ѳедора Андреева *Тяшкина*, совершена купчая, на проданную имъ Пензенскому мѣщанину Андрею Петрову *Гучищиеву*, землю, лежащую Мокшанскаго уѣзда при деревнѣ Тележенкѣ 2 десят. луговъ, 1 десят. кустарника и 1 осьминникъ усадебной, за 100 р. серебр. Купчая писана на герб. листѣ въ 90 к. серебр.; пошлинъ съ 100 р. взято 4 р. и съ акта 3 р. серебр.

Полтавской губерніи въ Золотоношскомъ Уѣздномъ Судѣ:

17519. 1841 г. Февраля 21. Солдатомъ Иваномъ *Коваленкомъ*, явлена купчая, совершенная въономъ Судѣ сего жъ г. Іюня 20, данная имъ Капитану Григорью *Исаенку*, на продажу грунта, состоящаго Золотоношскаго уѣзда въ селѣ Васютинцахъ, серебр. за 20 р. Купчая писана на герб. листѣ въ 90 к. серебр.; взято пошлинъ 80 к. съ акта 3 р. серебр.

17520. 1841 г. Мая 28. Женою казака Марьею *Грекаловою*, явлена купчая, со-

вершенная купчая въ ономъ Судѣ сего жъ г. Іюня 11, данная ею Титулярному Совѣтнику Ивану *Стеценку*, на продажу сѣнокосной луки, состоящей Золотоношскаго уѣзда за селомъ Деньгами на 2 десят., серебр. за 22 р. 85$\frac{5}{7}$ к. Купчая писана на герб. листѣ въ 90 к. серебр.; взято пошлинъ 91$\frac{3}{7}$ к. съ акта 3 р. серебр.

17521. 1841 г. Іюня 2. Во исполненіе указа Полтавскаго Губернскаго Правленія выданна данная, Коллежскому Секретарю Николаю *Ильяшенку - Кириловичу*, на купленное имъ при продажѣ съ публичнаго торга имѣніе, чиновнику 8-го класса *Алексѣеву* принадлежащее, описанное на пополненіе казеннаго взысканія, состоящее Золотоношскаго уѣзда въ мѣстечкѣ Еремѣевкѣ, заключающееся, въ крестьянахъ 2 мужеск. и 3 женск. п. душахъ, да въ жиломъ дворѣ съ огородомъ и разными постройками, за 110 р. серебр. Данная писана на герб. листѣ въ 90 к. серебр.; взято пошлинъ 8 р. съ акта 3 р. серебр.

17522. 1841 г. Іюня 9. Во исполненіе указа Полтавскаго Губернскаго Правленія выдана данная, Коллежскому Ассессору Александру *Платковскому*, на имѣніе мѣщанина Ивана Донченка, описанное за неплатежъ имъ должныхъ Губернскому Секретарю Ивану Ревѣ по заемному письму, заключающееся въ жиломъ грунтѣ съ постройками, состоящемъ Золотоношскаго уѣзда въ мѣстечкѣ Гельмязовѣ, оцѣненное въ 45 р. 71$\frac{3}{7}$ к. Данная писана на герб. листѣ въ 90 к. серебр.; взято пошлинъ 1 р. 82$\frac{6}{7}$ к. съ акта 3 р. серебр.

17523. 1841 г. Іюня 13. Во исполненіе указа Полтавскаго Губернскаго Правленія выдана данная, дочери Коллежскаго Ассессора Настасьѣ *Ковцевичевой*, на имѣніе Поручика Якова *Куличевскаго*, описанное за неплатежъ имъ должныхъ Ковцевичевой по заемному письму 100 р. асс., состоящее Золотоношскаго уѣзда близъ деревни Новодмитровкѣ, заключающееся въ пахатной землѣ 5 десят. оцѣненное въ 42 р. 85$\frac{5}{7}$ к. серебр. Данная писана на герб. листѣ въ 90 к. серебр.; взято пошлинъ 1 р. 71$\frac{3}{7}$ к. съ акта 3 р. серебр.

Полтавской губерніи въ Лубенскомъ Уѣздномъ Судѣ:

17524. 1841 г. Апрѣля 30. Отъ казачки Евдокѣи Семеновой *Костюневой*, явлена купчая, совершенная въ ономъ Судѣ сего жъ г. Іюня 27, данная ею наслѣдникамъ казака Семена Гаврина Максиму, Василью и Данилѣ *Гаврикамъ*, на продажу сѣнокосной земли, мѣрою на 2$\frac{1}{2}$ десят., за 40 р. серебр. Купчая писана на герб. листѣ въ 90 к. серебр.; пошлинъ съ 40 р. взято 1 р. 60 к. съ акта 3 р. серебр., 27 Іюня 1841 г.

17525. 1841 г. Іюня 7. Отъ Лубенскаго купеческаго 3-й гильдіи сына Бориса Григорьева *Авденка*, явлено духовное завѣщаніе, совершенное въ ономъ Судѣ того жъ числа, учиненное роднымъ дядею его Лубенскимъ купеческимъ

3-й гильдіи братомъ Семеномъ Никифоровымъ *Авденкомъ*, въ жизнь его прошлаго 1838 г. Февраля 8, на завѣщанное по смерти его роднымъ его племянникамъ купеческимъ 3-й гильдіи сыну Борису и брату его Саввѣ *Авденкамъ*, племянницѣ Домнѣ *Авденковой* невѣсткѣ его 3-й гильдіи купчихѣ Татьянѣ *Авденковой* и прочимъ, имѣніе, состоящее въ г. Лубнахъ, заключающееся въ лавкѣ въ бакалейномъ ряду подъ № 8-мъ находящейся, одѣяніи и прочихъ вещахъ, стоющее 1,000 р. асс., да капиталъ на 6,000 р., всего серебр. 2,000 р. Духовное завѣщаніе писано на простой бумагѣ, съ акта взято 3 р. и за написаніе того завѣщанія на простой бумагѣ по цѣнѣ имѣнія 4 р. 20 к. серебр., 7 Іюня 1841 г.

17526. 1841 г. Іюня 10. Отъ Маіора и кавалера Гаврилы Иванова *Чернышева*, явлена купчая, совершенная въ ономъ Судѣ того жъ Іюня 27, данная имъ родному сыну своему Василью *Чернышеву*, на продажу пахатной и сѣнокосной земли, мѣрою 21 десят. 356 саж., состоящей Лубенскаго уѣзда въ дачахъ селенія Овсюковъ, за 100 р. серебр. Купчая писана на герб. листѣ въ 90 к. серебр.; пошлинъ съ 165 р. взято 6 р. 60 к. съ акта 3 р. серебр., 27 Іюня 1841 г.

17527. 1841 г. Іюня 16. Отъ мѣщанина г. Градижска Сруля Гуликова *Юровскаго*, явлена закладная, совершенная въ ономъ Судѣ того жъ Іюня 27, данная имъ Лубенскому 3-й гильдіи купцу Шлемѣ Мазигову *Коревскому*, на занятые у него серебр. 325 р. 4 к. за указные проценты, подъ залогъ жилаго грунта съ постройками и деревянной лавки въ мелочномъ ряду подъ № 4-мъ, въ г. Лубнахъ состоящихъ, подъ коимъ мѣры земли 1210 саж. Закладная писана на герб. листѣ въ 1 р. 80 к. серебр., съ акта взято 3 р. серебр., 27 Іюня 1841 г.

17528. 1841 г. Іюня 16. Отъ Губернскаго Секретаря Антона Иванова *Новицкаго*, явлена купчая, совершенная въ ономъ Судѣ того жъ Іюня 17, данная имъ чиновнику 10-го класса Ивану Осипову *Лисенку*, на продажу крестьянъ осиротелыхъ Карпа и Анну. писанныхъ по 8-й ревизіи Лохвицкаго уѣзда въ селѣ Окопѣ съ землею, мѣрою на 1 десят., въ дачахъ того села состоящею, за 100 р. серебр. Купчая писана на герб. листѣ въ 90 к. серебр. пошлинъ съ 158 р. взято 6 р. 32 к. съ акта 3 р. серебр., 17 Іюня 1841 г.

17529. 1841 г. Іюня 26. Отъ чиновника 12-го класса Петра Дмитріева *Езучевскаго*, явлена закладная, совершенная въ ономъ Судѣ того жъ числа, данная имъ Коллежскому Регистратору Семену Иванову *Сицынскому*, на занятые у него серебр. 1,829 р. за указные проценты срокомъ на годъ, подъ залогъ имѣнія, состоящаго Лубенскаго уѣзда въ селѣ Литвянахъ заключающагося въ 30 ревизскихъ мужеск. п. душахъ, съ ихъ женами,

дѣтьми и земли на 150 десят. Закладная писана на герб. листѣ въ 4 р. 20 к. серебр., съ акта взято 3 р. серебр., 26 Іюня 1841 г.

Рязанской губерніи въ Егорьевскомъ Уѣздномъ Судѣ:

17530. 1841 г. Іюня 17. Отъ Егорьевскихъ купеческихъ дѣтей: Филиппа, Савелья и мѣщанина Михайлы Ѳедоровыхъ *Никитиныхъ*, совершена купчая, на проданную имъ Егорьевской округи деревни Агрысковой Государственныхъ Имуществъ крестьянину Кирьяну Дмитріеву *Баравкову*, состоящую Егорьевской округи въ пустошь Шелковой Дупельниковой, что на рѣчкѣ Березовкѣ пахатную и луговую землю 11 десят. съ саж., или что слѣдуетъ по оному наслѣдству, всю безъ остатка, серебр. за 137 р. Купчая писана на герб. листѣ въ 30 к. серебр.; принято пошлинъ 5 р. 48 к. за актъ 3 р. серебр.

17531. 1841 г. Іюня 27. Отъ Егорьевскаго мѣщанина Павла Павлова сына *Павлова*, совершена купчая, на проданную имъ Егорьевской купеческой внукѣ Настасьѣ Зиновьевой и мужу ея Якову Семенову *Козминымъ*, усадебную землю, состоящую въ г. Егорьевскѣ въ 14-мъ кварт. подъ № 5-мъ, по переулку 6, а глубину 12 саж., серебр. за 125 р. Купчая писана на герб. листѣ въ 30 к. серебр.; принято пошлинъ 5 р. актовыхъ 3 р. серебр.

17532. 1841 г. Іюня 27. Зарайской округи села Ловецъ отъ свободнаго земледѣльца Федосья Андреева *Кудинова*, совершена купчая, на проданную имъ той же округи и села свободному земледѣльцу Андрею Ананьину *Лапшину*, луговую землю, состоящую Зарайской округи при селѣ Ловцахъ 6 десят., серебр. за 200 р. Купчая писана на герб. листѣ въ 90 к. серебр.; принято пошлинъ 8 р. актовыхъ 3 р. серебр.

Санктпетербургскаго Уѣзднаго Суда отъ 2-го Департамента объявляется:

17533. 1-е. Что съ оставшимся послѣ Коллежскаго Совѣтника Ивана Ѳедорова *Галченкова*, домамъ 3-й Адмиралтейской Ч. 3-го кварт. подъ №№ 188-мъ —36-мъ, и 9-мъ, Каретной Ч. 1-го кварт. подъ №№ 122-мъ—73-мъ, 77-мъ и 8-мъ и прочему имѣнію, утверждены наслѣдниками жена покойнаго Авдотья Петрова и дѣти его.

17534. 2-е. Что къ оставшемуся послѣ умершихъ Коллежскаго Совѣтника Павла Дмитріева *Исаенка* и Коллежской Секретарши Анны Никифоровой *Лызловой*, имѣнію, заключающемуся въ домахъ, состоящихъ 4-й Адмиралтейской Ч. въ 4-мъ и 5-мъ кварт. подъ №№ 21-мъ и 19-мъ, капиталамъ въ билетахъ Заемнаго Банка и Опекунскаго Совѣта на 2,457 р. 28 к. серебр., заемныхъ письмахъ на разныхъ лицахъ, движимомъ имѣніи и дворовой дѣвкѣ, утверждены наслѣдниками перваго сыновья, а послѣдней внуки Подпоручики Константинъ и Григорій *Исаенки*.

S *

Сантпетербургской губерніи въ Лугскомъ Уѣздномъ Судѣ:

17535. 1841 г. Апрѣля 9. От вдовы Надворной Совѣтницы Дарьи Ефимовой *Селивановой*, явлено духовное завѣщаніе, коимъ она предоставила сыну своему Капитанъ-Лейтенанту Александру Семенову *Селиванову*, дворовыхъ людей 11 мужеск. п. душъ, писанныхъ по 8-й ревизіи Лугскаго уѣзда при деревнѣ Изоряхъ въ вѣчное и потомственное владѣніе.

17536. 1841 г. Мая 15. Отъ вдовы Надворной Совѣтницы Марфы Клементьевой и дѣтей ея совершеннолѣтнихъ сыновей Штабсъ-Ротмистра Александра, Корнета Михайла дочерей дѣвицы Анны *Апсеитовыхъ*, жены Поручика *Дыхова*, Марьи и жены Поручика *Генгроса*, Александры Александровыхъ урожденныхъ Апсеитовыхъ, утвержденъ раздѣльный актъ, всему движимому и недвижимому имѣнію, оставшемуся послѣ смерти Надворнаго Совѣтника Александры Дементьевича *Апсеитова*, въ разныхъ губерніяхъ и уѣздахъ дворовыхъ людей и крестьянъ, всего 289 мужеск. п. душъ съ принадлежащею имъ какъ господскою, такъ и крестьянскою землями, равно и съ особыми пустошами. Раздѣльный актъ писанъ на герб. листѣ въ 90 р. серебр., съ акта взыскано 3 р. серебр.

17537. 1841 г. Мая 20. Отъ Генералъ-Маіора и кавалера Василья Спиридоновича *Вахарловскаго*, совершена купчая, на проданную имъ *Ораніенбаумскому Дворцовому Правленію*, землю, состоящую въ Лугскомъ уѣздѣ въ пустоши Лодыгѣ 10 четвертей съ примѣрною землею, за 171 р. 50 к. серебр. Купчая писана на герб. листѣ въ 90 к. серебр.; пошлинъ взыскано 6 р. 88 к. съ акта 3 р. серебр.

Саратовской губерніи въ Сердобскомъ Уѣздномъ Судѣ.

17538. 1841 г. Іюня 20. Совершена купчая, на проданную Жендармскаго полка Поручикомъ Павломъ Петровымъ *Жуковымъ*, Коллежскому Регистратору Степану Тимоѳееву *Егорову*, землю, находящуюся въ чрезполосномъ владѣніи съ прочими дачниками, Сердобскаго уѣзда по селу Никольскому хованское Березники и деревни Веденской, Миткирей тожъ 20 десят. съ принадлежащими къ ней угодьями, серебр. за 285 р. 70 к. Купчая писана на герб. листѣ въ 90 к. серебр.; пошлинъ взыскано 11 р. 42$\frac{6}{7}$ к. съ акта 3 р. серебр.

Тамбовской губерніи въ Борисоглѣбскомъ Уѣздномъ Судѣ:

17539. 1841 г. Іюня 7. Уволеннымъ отъ службы Капитаномъ и кавалеромъ Никандромъ Петровымъ *Есиповымъ* и Титулярною Совѣтницею Павлою Петровою урожденною Есиповою, а по мужѣ *Громославскою*, явленъ раздѣльный актъ, на раздѣленное имѣ оставшееся послѣ отца ихъ Поручика Пе-

тра Федорова *Есипова*, движимое и недвижимое имѣніе, заключающееся въ 13 крестьянскихъ душахъ, положенныхъ по 8-й ревизіи Борисоглѣбскаго уѣзда по селу Сунманкѣ, Шипокость тожъ, въ 292 десят. земли и денежномъ капиталѣ, серебр. 3,356 р. 28 4/7 к., а всего на 8,042 р. серебр. Раздѣльный актъ писанъ на герб. листѣ въ 18 р. серебр., актовыхъ взято 2 р. 90 к. серебр.

Тверской губерніи въ Корчевскомъ Уѣздномъ Судѣ:

17540. 1841 г. Іюня 2. Отъ Корчевскаго мѣщанина Ивана Семенова *Бобанова*, совершена купчая, на проданное имъ Благочинному г. Корчева Протоіерею Өедору Яковлеву *Ершеву*, состоящее въ г. Корчевѣ во 2-мъ кварт. подъ № 10-мъ пустопорожнее мѣсто, въ коемъ земли поперегъ 10, а въ длину 50 саж., за 57 р. 14 2/7 к. серебр. Купчая писана на герб. листѣ въ 30 к. серебр.; пошлинъ съ цѣны взято 2 р. 28 4/7 к. съ акта 3 р. серебр.

17541. 1841 г. Іюня 14. Отъ Прапорщицы Александры Львовой *Поскочиной*, совершена купчая, на проданную ею вольноотпущенной отъ г-на Заборовскаго, крестьянской женкѣ Василисѣ *Матвѣевой*, состоящую Корчевскаго уѣзда при деревнѣ Барановѣ пахатную и сѣнокосную землю 8 десят., за 91 р. 42 6/7 к. серебр. Купчая писана на герб. листѣ въ 30 к. серебр.; пошлинъ съ цѣны взято 3 р. 65 5/7 к. съ акта 3 р. серебр.

17542. 1841 г. Іюня 21. Отъ Подпоручика Князя Николая Николаева *Волконскаго*, совершена купчая, на проданный имъ отпущенной отъ него на волю дворовой дѣвкѣ Феклѣ *Митрофановой*, состоящій въ г. Корчевѣ въ 5-мъ отдѣленіи лицомъ къ рѣкѣ Волгѣ подъ № 4-мъ деревянный домъ съ надворнымъ строеніемъ и всею землею, коей мѣрою поперегъ 10, а въ длину 35 саж., за 71 р. 42 6/7 к. серебр. Купчая писана на герб. листѣ въ 30 к. серебр.; пошлинъ съ цѣны взято 2 р. 85 5/7 к. съ акта 3 р. серебр.

17543. 1841 г. Іюня 23. Отъ Подпоручика Князя Николая Николаева *Волконскаго*, совершена купчая, на проданную имъ Прапорщику Михаилѣ Степанову *Францискѣвичу*, состоящую Корчевскаго уѣзда при сельцѣ Карповскомъ усадебную землю 2 десят., за 8 р. 57 1/7 к. серебр. Купчая писана на герб. листѣ въ 30 к. серебр.; пошлинъ съ цѣны взято 34 2/7 к. съ акта 3 р. серебр.

Тульской губерніи въ Ефремовскомъ Уѣздномъ Судѣ:

17544. 1841 г. Апрѣля 21. Ефремовскаго уѣзда деревни Новоселокъ отъ казенныхъ крестьянъ Якова Григорьева и Аникія Евсѣева *Брыксиныхъ*, совершена купчая, на продажу ими той же деревни казенному крестьянину Алексѣю Васильеву *Петрову*, земли распашной и нераспашной въ дачѣ

деревни Новоселокъ 11 десят. и 3 осьминника, серебр. за 103 р. Купчая писана на герб. листъ въ 30 к. серебр.; пошлинъ съ 103 р. взыскано 4 р. 12 к. серебр.

17545. 1841 г. Апрѣля 23. Ефремовскаго уѣзда деревни Меньшой Заголичной отъ казенныхъ крестьянъ Трофима Евтифеева и Акима Захарова *Степкиныхъ*, совершена купчая, на проданную ими села Каменскаго казенному крестьянину Кудину Ильину *Воробьеву*, землю, въ дачѣ села Каменскаго 20 десят., серебр. за 172 р. Купчая писана на герб. листѣ въ 90 к. серебр.; пошлинъ съ 172 р. взято 6 р. 88 к. серебр.

17546. 1841 г. Апрѣля 25. Ефремовскаго уѣзда деревни Большой Загаличной отъ казеннаго крестьянина Егора Захарава *Маркова*, совершена купчая, на проданную имъ той же деревни казенному крестьянину Силаю Гаврилову *Маркову*, землю, состоящую въ дачахъ пустоши Карчагиной деревни Пушкарской 9 десят., серебр. за 83 р. Купчая писана на герб. листѣ въ 30 к. серебр.; пошлинъ съ 83 р. взято 3 р. 32 серебр.

17547. 1841 г. Апрѣля 25. Отъ помѣщиковъ Александра Андреева и жены его Анны Петровой *Сенюковыхъ*, совершена купчая, на проданную имъ изъ дворянъ Губернской Секретарші Натальѣ Григорьевой *Вишневской*, часть водяной мукомольной мельницы, находящейся въ селѣ Сторожахъ, серебр. за 29 р. Купчая писана на герб. листѣ въ 90 серебр.; пошлинъ съ 29 р. взыскано 1 р. 16 к. серебр.

17548. 1841 г. Апрѣля 28. Ефремовскаго уѣзда деревни Большой Загаличной отъ казенныхъ крестьянъ: Дмитрія, Терентія и Николая Осиповыхъ и Ивана Андреева *Марковыхъ*, совершена купчая, на проданную ими той же деревни казеннымъ крестьянамъ: Льву, Ивану Архиповымъ и Василью Пименову *Марковымъ*, землю 20 десят., серебр. за 200 р. Купчая писана на герб. листѣ въ 90 к. серебр.; пошлинъ съ 200 р. взыскано 8 р. серебр.

17549. 1841 г. Мая 7. Ефремовскаго уѣзда деревни Лавровой отъ казенныхъ крестьянъ: Ларіона, Захара Өедоровыхъ и Степана Тимоөеева *Губановыхъ*, совершена купчая, на проданную ими деревни Дубинъ казенному крестьянину Филиппу Ларіонову *Губанову*, землю въ дачѣ деревни Лавровой 6 десят., серебр. за 51 р. 50 к. Купчая писана на герб. листѣ въ 30 к. серебр.; пошлинъ съ 51 р. 50 к. взыскано 2 р. 6 к. серебр.

17550. 1841 г. Мая 7. Ефремовскаго уѣзда деревни Лавровой отъ казеннаго крестьянина Семена Алексѣева *Губанова*, совершена купчая, на проданную имъ той же деревни казенному крестьянину Василью Лукьянову *Губанову*, землю, состоящую въ дачѣ деревни Лавровой $4\frac{1}{2}$ десят., серебр. за 39 р. Куп-

чая писана на герб. листѣ въ 30 к. серебр.; пошлинъ съ 39 р. взыскано 1 р. 56 к. серебр.

17551. 1841 г. Мая 14. Ефремовскаго уѣзда села Каменскаго отъ казеннаго крестьянина Поликарпа *Михайлова*, савершена купчая, на проданную имъ того жъ села казенному крестьянину Семену *Мартынову*, землю, состоящую въ дачѣ села Каменскаго $10\frac{3}{8}$ десят., серебр. за 142 р. Купчая писана на герб. листѣ въ 30 к. серебр.; пошлинъ съ 142 р. взыскано 5 р. 68 к. серебр.

17552. 1841 г. Мая 14. Отъ Губернской Регистраторши Федосьи Николаевой *Фуберть*, совершена купчая, на проданный сю дворянкѣ Надеждѣ Николаевой *Шумской*, домъ, состоящій въ г. Ефремовѣ съ усадебнымъ мѣстомъ, серебр. за 29 р. Купчая писана на герб. листѣ въ 30 к. серебр.; пошлинъ съ 29 р. взыскано 16 к. серебр.

17553. 1841 г. Мая 15. Ефремовскаго уѣзда деревни Перевѣсовой отъ казеннаго крестьянина Ивана Исаева *Гребенкина*, совершена купчая, на проданную имъ той же деревни казеннымъ крестьянамъ Трифону и Прокофью *Ходыгосымъ*, землю, состоящую въ дачѣ деревни Перевѣсовой 6 десят. съ осьминникомъ, за 72 р. 86 к. серебр. Купчая писана на герб. листѣ въ 30 к. серебр.; пошлинъ съ 72 р. 86 к. взыскано 2 р. 86 к. серебр.

17554. 1841 г. Мая 15. Ефремовскаго уѣзда деревни Перевѣсовой отъ казеннаго крестьянина Ивана Исаева *Гребенкина*, совершена купчая, на проданную имъ той же деревни казеннымъ крестьянамъ Григорью *Емельянову* и Михайлѣ *Николаеву*, землю, состоящую въ дачѣ при деревнѣ Перевѣсовой 6 десят. съ осьминникомъ, серебр. за 72 р. 86 к. Купчая писана на герб. листѣ въ 30 к. серебр.; пошлинъ съ 72 р. 86 к. взыскано 2 р. 92 к. серебр.

17555. 1841 г. Мая 26. Ефремовскаго уѣзда села Черкаскаго отъ казеннаго крестьянина Андрея Семенова *Батищева*, совершена купчая, на проданную имъ того жъ села казенному крестьянину Гардѣю Михайлову *Юрову*, землю, состоящую того жъ села Черкаскаго, Воронья тожъ 10 десят., серебр. за 110 р. Купчая писана на герб. листѣ въ 30 к. серебр.; пошлинъ съ 110 р. р. взыскано 4 р. 40 к. серебр.

17556. 1841 г. Мая 26. Отъ Надворнаго Совѣтника Григорья Алексѣева сына *Алексѣева*, совершена купчая, на проданное имъ Подпоручицѣ Еленѣ Дмитріевнѣ *Родіоновой*, дворовое усадебное мѣсто, состоящее въ г. Ефремовѣ, за 70 р. Купчая писана на герб. листѣ въ 30 к. серебр.; пошлинъ съ 70 р. взыскано 2 р. 80 к. серебр.

17557. 1841 г. Мая 29. Ефремовскаго уѣзда деревни Большой Карчагиной отъ казеннаго крестьянина Алексѣя Прохорова *Юроса*, совершена купчая, на

проданную имъ той же деревни казенному крестьянину Антону Терентьеву *Завалишину*, землю, состоящую въ дачахъ деревень Большой Карчагиной и Малой Карчагиной 6½ десят., серебр. за 100 р. Купчая писана на герб. листѣ въ 30 к. серебр.; пошлинъ съ 100 р. взыскано 4 р. серебр.

Тульской губерніи въ Богородицкомъ Уѣздномъ Судѣ.

17558. 1841 г. Мая 13. Совершена купчая, Штабсъ-Капитаномъ Петромъ Никитинымъ *Труновымъ*, на проданную имъ Поручику Владиміру Григорьеву *Трунову*, землю, состоящую Богородицкаго уѣзда въ селѣ Карникахъ, въ дачахъ Быковской и Татаринковой, всего 15 десят. указной мѣры, серебр. за 285 р. Купчая писана на герб. листѣ въ 3 р.; пошлинъ съ суммы взято 11 р. 40 к. актовыхъ 2 р. 86 к. серебр., того жъ числа.

Санктпетербургскаго Магистрата отъ 2-го Департамента объявляется:

17559. 1-е. Что явлена купчая, на купленный бывшимъ помаднымъ, а нынѣ табачнымъ мастеромъ Аполлономъ Эпимаховымъ сыномъ *Эпимаховымъ*, у Придворнаго повареннаго ученика Андрея Павлова *Данилевскаго*, деревянный домъ со всѣмъ при немъ строеніемъ и землею, состоящій Выборгской Ч. 2-го кварт. подъ № бывшимъ 196-мъ, а нынѣ 159-мъ, за 2,400 р. асс. Купчая писана на герб. листѣ въ 6 р.; пошлинъ взыскано 96 р. съ акта 10 р. асс.

17600. 2-е. Что духовное завѣщаніе, умершаго чиновника 5-го класса Ивана Григорьева *Лемана*, здѣшней Палаты Гражданскаго Суда во 2-мъ Департаментѣ 2 Декабря 1836 г. по кончинѣ его засвидѣтельствованое, при прошеніи наслѣдниковъ дѣтей его Прапорщика Карла *Лемана*, жены Надворнаго Совѣтника Агафьи *Керстенъ*, вдовы Капитанши Софьи *Валедгбаръ* и жены Полковника Екатерины *Щербацкой*, 2 Мая сего 1841 г. явлено, и въ слѣдствіе учиненнаго въ ономъ Департаментѣ 16 того жъ Мая опредѣленія, означенныя наслѣдники по этому завѣщанію принадлежавшимъ помянумому умершему Леману домомъ, состоящимъ 4-й Адмиралтейской Ч. въ 1-мъ кварт. подъ № 17-мъ находившійся во владѣніи у умершей жены его вдовы Христины Христофоровой Леманъ, во владѣніе введены и оный домъ за ними зачисленъ.

САНКТПЕТЕРБУРГСКІЯ СЕНАТСКІЯ
ОБЪЯВЛЕНІЯ.

Издаваемыя къ Санктпетербургскимъ вѣдомостямъ каждую недѣлю по Вторникамъ и Пятницамъ. Подписная цѣна за годовое полученіе Сенатскихъ Объявленій 6 руб. серебромъ.

№ 58.

Вторникъ, Іюля 22 дня 1841 года.

Примѣчаніе:
Печатаніе публикацій назначено:

1-я въ № 57, Пятница, Іюля 18-го 1841 г.
2-я въ № 58, Вторникъ, Іюля 22-го 1841 г.
3-я въ № 59, Пятница, Іюля 25-го 1841 г.

Статьи публикацій вообще раздѣляются на XVIII постоянныхъ разрядовъ, изъ коихъ первые семнадцать печатаются три раза, а послѣдній одинъ разъ.

ПУБЛИКАЦІЯ ВТОРАЯ.

Разрядъ I. О вступившихъ въ Правительствующій Сенатъ дѣлахъ, назначенныхъ къ сочиненію записокъ.
(Публикаціи нѣтъ.)

Разрядъ II. О вызовѣ для рукоприкладства подъ записками, выписками и экстрактами.

Тяжущимся по нижеозначеннымъ дѣламъ объявляется, чтобы явились сами, или прислали повѣренныхъ, для рукоприкладства подъ записками, въ положенный X т. св. зак. гражд. 1972-й ст. срокъ:

Въ Канцелярію Правительствующаго Сената 2-го Департамента:

16931. 1841 г. Марта 29, по вступившему въ оный отъ Вятскаго Гражданскаго Губернатора и записанному въ настольномъ реэстрѣ подъ № 288-мъ дѣлу, мѣщанина Егора *Швецова*, съ казенными крестьянами *Красносельской волости*, о мукомольной мельницѣ на рѣчкѣ Хлыновицѣ.

16932. 1840 г. Ноября 25, по вступившему въ сей Департаментъ изъ Витебской Гражданской Палаты и записанному по настольному реэстру подъ № 210-мъ апелляціонному дѣлу, Коллежскаго Ассессора Петра *Коссова*, съ крестьяниномъ Княгини Юсуповой Григорьемъ *Абрамовичемъ* и канцеляристомъ Александромъ *Дунаевымъ*, съ первымъ о неустойкѣ по условію въ принятіи овса, а съ послѣднимъ о расчетахъ по содержанію въ Суражскомъ уѣздѣ у Святской почтовой станціи.

16933. 1840 г. Апрѣля 16, по вступившему Войсковаго Донскаго Гражданскаго Суда и записанному въ настольномъ реэстрѣ подъ № 123-мъ апелляціонному дѣлу, повѣреннаго отъ вдовы Войсковаго Старшины Анны *Лукьяновой*, Хорунжаго Василья *Груднева* объ имѣніи, оставшемся по смерти Хорунжаго Ивана и жены его Прасковьи *Подгаевскихъ*.

16934. 1841 г. Марта 6, по вступившему въ оный изъ Ярославской Гражданской Палаты, по апелляціи крестьянина Ивана *Афанасьева* и записанному въ настольномъ реэстрѣ подъ № 280-мъ дѣлу, объ отыскиваніи имъ изъ владѣнія Поручика Павла *Иванова*, свободы.

Въ Канцелярію Правительствующаго Сената 4-го Департамента:

16935. 1841 г. Мая 31, по слѣдственному дѣлу, представленному на ревизію въ Правительствующій Сенатъ, за отсутствіемъ Казанскаго Военнаго Губернатора, Вице-Губернаторомъ, и состоящему по настольному реэстру подъ № 239-мъ, объ оспариваніи казенными крестьянами Чистопольскаго уѣзда *села большаго Толкиша*, изъ владѣнія деревни Новой Иксановой служилаго Татарина изъ Мурзъ Шадыя Иксанова *Урманчеева*, земли 109 дес. 1562 саж. вмѣстѣ съ межевою книгою и планомъ.

16936. 1840 г. Октября 15, по вступившему въ оный изъ Иркутскаго Губернскаго Суда апелляціонному дѣлу, записанному въ настольномъ реэстрѣ подъ № 151-мъ, объ искѣ дочерью умершаго купца Дмитрія *Ширяева* купеческою женою Екатериною *Тропезниковою*, съ бывшихъ опекуновъ надъ имѣніемъ отца ея Иркутскаго купца Александра *Векимиса* и мѣщанина Александра *Ширяева*, за упущенія по управленію имѣніемъ денегъ, причитающихся на часть ея болѣе 6,000 р.

Правительствующаго Сената во 2-е Отдѣленіе 3-го Департамента:

По поступившимъ изъ Черниговской и Полтавской Гражданскихъ Палатъ дѣламъ:

По Черниговской:

Апелляціонныя:

16937. Нѣжинской Гречанки Агафьи *Тернавіотовой* и купеческой жены Марфы *Дзюбенковой*, о уничтоженіи духовнаго завѣщанія отца ихъ купца Семена *Дмитренка*.

16938. Жены Штабсъ-Ротмистра Катерины *Маркевичевой* съ Дѣйствительною Тайною Совѣтницею Катериною *Уваровою*, о землѣ.

16939. Титулярнаго Совѣтника Григорія *Васькова-Пріймакова* съ Губернскимъ Секретаремъ Матвѣемъ *Писаревичемъ*, о горячемъ винѣ.

Слѣдственныя:

16940. О взысканіи съ имѣнія Коммисіонера 13-го класса Михайла *Бакуринскаго*, за недостатокъ по Феодосіевскому магазину провіанта денегъ.

16941. Дворянина Акима *Сибилева* съ казенными крестьянами *села Чернацкой*, о землѣ.

16942. Губернскаго Секретаря Федора *Богуславскаго* съ казенными крестьянами *села Юриновки*, о земляхъ.

16943. О завладѣніи экономіею помѣщиковъ *Демидовыхъ* ружною землею, принадлежащею церкви *села Стахорщины*.

Полтавской:

16944. Апелляціонное, Віонилы *Марченковой*, объ отыскиваемой ею свободы изъ владѣнія Штабсъ-Капитана Ивана *Свѣтлипскаго*, отъ коего она Марченкова по продажѣ перешла Священнику *Войнаховскому*, а отъ него чрезъ

дворянку *Войцеховичеву*, женѣ Коллежскаго Регистратора Ульянѣ *Писанской*, отъ сей же женѣ Титулярнаго Совѣтника Катеринѣ *Клименковой*.

Слѣдственныя:

16945. О завѣщанныхъ умершимъ Капитаномъ Константиномъ *Мищенкомъ* на Новосенжаровскую Преображенскую церковь 2,000 р. деньгахъ, отъ отдачи коихъ братъ умершаго Поручикъ Василій *Мищенко* отказывается.

16946. О прихваченіи Маіоромъ Антономъ *Дараганомъ*, Священниками *Славучинскимъ*, *Завейкою*, *Тукалевскимъ* и *Крывусевымъ* и другими лицами, принадлежащихъ казнѣ земляныхъ валовъ и селитренныхъ буртъ.

16947. О землѣ, владѣемой вдовою Коллежскаго Регистратора Устиною *Макаренковою*, принадлежащей по записѣ умершаго дворянина *Сацкаго*, Покровской церквѣ села Низшаго Кулатца Лубенскаго уѣзда.

Правительствующаго Сената въ 8-й Департаментъ.

16948. 1841 г. Мая 31, № 337, отъ состоящаго въ должности Орловскаго Гражданскаго Губернатора, по апелляціи тамошняго Губернскаго Уголовныхъ дѣлъ Стряпчаго *Филипова*, о прижитыхъ крестьянами Статскаго Совѣтника Ласовикова Егоромъ *Егоровымъ* и Петромъ *Елизаровымъ* съ солдатскими женами Авдотьею Аверьяновою и Степанидою Васильевою дѣтяхъ: Андреѣ, Евтихіѣ, Малофеѣ и Ефимѣ.

С. Петербургской Палаты Гражданскаго Суда въ 1-й Департаментъ.

16949. С. Петербургскіе купцы: Игнатій *Злобинъ* Алексѣй *Потаповъ*, вдова С. Петербургская мѣщанка Пенила *Савичева*, наслѣдники С. Петербургскаго купца Саввы Максимова и жены его Ксеніи *Королевыхъ*, кто таковыми состоитъ, наслѣдники купца Ивана *Королева*, вдова его Наталья *Королева* и дочери: Надворная Совѣтница Александра *Яковлева* и дѣвица Ксенія *Королева*, или повѣренный ихъ Коллежскій Регистраторъ Илья *Кисловъ*, по дѣлу, о претензіи купцовъ Алексѣя Потапова, Игнатья Злобина и мѣщанина Ивана *Савичева*, къ наслѣдникамъ купцовъ Саввы и сына его Королевыхъ.

С. Петербургскаго Магистрата во 2-й Департаментъ.

16950. Прикащикъ здѣшняго купца *Леонова* Гона *Фоминъ* и солдатская жена Марфа Васильева *Куракина*, или ихъ повѣренные, по дѣлу, начатому по сообщенію времяннаго отдѣленія здѣшней Управы Благочинія, о претен-

зіяхъ разныхъ лицъ, на бывшаго здѣшняго 2-й гильдіи купца, а нынѣ мѣщанина, Михайлы *Федотова* и о имѣніи его и жены его Авдотьи Петровой *Федотовой*, находящимся въ гостинницѣ, содержимой имъ Федотовымъ въ домѣ жены Гвардіи Поручика Княгинѣ Марьи Ивановой *Энгалычевой*.

Московской Палаты Гражданскаго Суда въ 1-й Департаментъ.

16951. Коллежскій Ассессоръ Евграфъ Пименовъ *Мясоѣдовъ*, по дѣлу, о взысканіи имъ съ бывшихъ содержателей Московскаго питейнаго откупа, за наемъ ледника 500 р. асс.

Войска Донскаго въ Войсковый Гражданскій Судъ.

16952. Рязанской Губерніи Зарайскаго уѣзда села Ловецъ Священническая жена Таисія *Луценкова*, по дѣлу, о искомыхъ крестьяниномъ Леономъ *Парфеновымъ* съ Есаула Федора *Фомина* и умершаго отца ея свободнаго земледѣльца Андрея *Лесина*, за достройку въ слободѣ Генералъ-Лейтенанта *Сысоева* Васильевкѣ каменною кладкою церкви Божей 1,088 р. и за выстелку въ оной пола каменными плитами 156 р. деньгахъ.

Въ Казанскую Палату Гражданскаго Суда.

16953. Надворный Совѣтникъ Яковъ Ивановъ *Васильевъ* и Ротмистрша Юлія Яковлева *Балакерева*, по дѣлу о имѣніи, оставшемся послѣ умершаго Генералъ-Маіора Ипполита *Пирогова*.

Оренбургской Губерніи въ Палату Гражданскаго Суда въ Уфѣ.

16954. Казанской Губерніи жительствующіе въ городѣ Мамадышѣ мѣщане Абдрахимъ и Биксентей *Аблаковы*, или ихъ повѣренные, по дѣлу, о устраненіи ихъ, Башкирцами Мензелинскаго уѣзда 11-го кантона Ирехтинской волости и кантонными начальниками Поручикомъ Абзелилемъ и Маіоромъ Баязитомъ *Султановыми*, отъ пользованія лѣсною дачею, отданною имъ въ оброчное содержаніе.

Въ Смоленскую Палату Гражданскаго Суда.

16955. Маіоръ Алексѣй Андреевъ *Ушаковъ*, Подполковникъ Сергѣй и Штабсъ-Ротмистръ Евграфъ Яковлевы *Воеводскіе* и Князь Григорій Богдановъ *Друцкій-Соколинскій*, или ихъ повѣренные, а въ случаѣ смерти кого изъ нихъ, наслѣдники ихъ, по дѣлу, о удовлетвореніи наслѣдниковъ Прапорщика Самуилы *Рачинскаго* потерпенными убытками, по неправильно ему продажѣ имѣнія помѣщика *Лисовскаго*.

Разрядъ III. О рѣшеныхъ въ Правительствующемъ Сенатѣ дѣлахъ и вызовѣ къ слушанію рѣшеній, последовавшихъ въ судебныхъ мѣстахъ.

Вызываются къ слушанію рѣшеній по дѣламъ:

Московской Палаты Гражданскаго Суда въ 1-й Департаментъ:

16956. Полковникъ Князь Дмитрій Николаевичъ *Оболенскій* и Маіорская дочь дѣвица Ольга Владимірова *Карѣева*, а въ случаѣ смерти наслѣдники, или ихъ повѣренные, по дѣлу, о взысканіи первымъ съ послѣдней 3,548 р. 32 к.

16957. Коломенскіе, купеческій сынъ Пракофій *Симонинъ*, мѣщанинъ Егоръ *Ильинъ*, купеческая жена Аграфена *Ильина* и мѣщанинъ *Шевяковъ*, по дѣлу, о преимущественномъ предъ прочими кредиторами удовлетвореніи малолѣтныхъ Ильиныхъ, изъ имѣнія бывшаго купца Епифана *Ильина*, по 2-мъ векселямъ въ 6,000 р.

16958. Московскіе мѣщане Андрей Кирьяновъ *Гусятниковъ*, Трифонъ *Макаровъ* и Поручикъ Ефимъ Григорьевъ *Зарубинъ*, а въ случаѣ чьей либо изъ нихъ смерти наслѣдники, или ихъ повѣренные, по дѣлу, о должныхъ Гусятниковымъ Макарову по заемному письму, за поручительствомъ отца Поручику Зарубину, умершаго купца Григорья *Зарубина*, 1,200 р.

Московскаго Надворнаго Суда во 2-й Департаментъ.

16959. Подполковница Вѣра Семенова *Самбурская* и Коллежская Совѣтница Марья Яковлева *Митусова*, по дѣлу, объ имѣніи умершей изъ дворянъ дѣвицы Надежды Васильевой *Заплатиной*.

Московскаго Надворнаго Суда въ 3-й Департаментъ:

16960. Коллежскій Ассессоръ Алексѣй Александровъ *Свищевъ* и Артиллеріи Подпоручикъ Александръ Михайловъ *Кашкаровъ*, по дѣлу, о взысканіи послѣднимъ съ перваго по заемному письму денегъ 11,000 р. асс.

16961. Коллежская Ассессорша Марья Александрова *Смирнова*, по дѣлу, о взысканіи ею съ Николопыжовскаго дьячка Василья *Михайлова*, по заемному письму 329 р. 60 к. асс.

16962. Иностранцы Филипъ Яковлевъ *Материнъ* и Федоръ сынъ *Отто*, по отечеству неизвѣстный, или ихъ повѣренные, по дѣлу, о взысканіи первымъ съ послѣдняго по счету и роспискѣ, писаннымъ на простой бумагѣ 1,140 франковъ.

Московскаго Уѣзднаго Суда во 2-й Департаментъ.

16963. Кредиторы умершаго Титулярнаго Совѣтника Петра Дмитріева *Евреинова*, Дѣйствительный Камергеръ Григорій Павловичъ *Ржевскій*, Губернскій Секретарь Василій Ильинъ *Соколинскій*, Тульскій купецъ Владиміръ Ларіоновъ *Золотаревъ*, Крапивенскій мѣщанинъ Григорій Андреевъ *Юдинъ*, Московскій купецъ Алексѣй Алексѣевъ *Муромцовъ*, дѣти означеннаго г. Евреинова, Подпрапорщикъ Софійскаго морскаго полка Павелъ и дочь дѣвица Софья Петровы *Евреиновы*, дѣвица Генріета Иванова *Сливицкая*, Титулярная Совѣтница Наталья Петрова *Губерти* и Надворный Совѣтникъ Василій Григорьевъ *Баталинъ*, по дѣлу, о взысканіи съ нихъ Коллежскимъ Ассессоромъ Григорьемъ Егоровымъ *Федосѣевымъ*, за ходатайство по дѣлу Евреинова по 15 к. съ рубля, полученнаго ими въ удовлетвореніе ихъ претензій.

Въ Астраханскій Городовый Магистратъ.

16964. Астраханскій Армянинъ Сергѣй Исаевъ *Фитоновъ*, по дѣлу, о взыскиваемыхъ съ умершаго брата его Армянина Семена *Фитонова*, таковымъ же Афанасьемъ *Евгаровымъ*, по расчетамъ денегъ до 7,000 р.

Войска Донскаго въ Войсковый Гражданскій Судъ.

16965. Сего Войска Войсковый Старшина Николай *Казловъ* и опекунъ наслѣдниковъ Есаула *Дмитріева*, Полковникъ *Самойловъ*, или ихъ повѣренные, по дѣлу, о поземельномъ довольствіи.

Войска Донскаго въ Первое Донское Окружное Судное Начальство:

16966. Сего Войска опекунъ по имѣнію наслѣдниковъ умершаго Подполковника *Щербакова*, Войсковый Старшина Пракофій *Нюхаревъ* и жена мѣщанина города Воронежа Меланья *Валуйскова*, или ихъ повѣренные, по дѣлу, о искѣ покойнымъ Щербаковымъ съ Валуйсковой и мужа ея умершаго Степана Никитина, должныхъ по заемному письму 5 т. р. денегъ.

16967. Сего Войска Мелеховской станицы урядникъ Степанъ *Поповъ* и вдова казака Ирина *Кислякова*, или ихъ повѣренные, по дѣлу, о отобранномъ первымъ у послѣдней мѣстѣ подъ виноградный садъ.

Войска Донскаго въ Міуское Окружное Судное Начальство:

16968. Сего Войска Квартермистръ Егоръ *Русинъ*, или его повѣренный, по дѣлу, о искательствѣ съ него Русина Генералъ-Маіорскою женою Надеждою *Бачмановою* 300 р. денегъ.

16969. Сего Войска умершаго Есаула Василія *Дмитріева*, опекунъ имѣнія Полковникъ Григорій *Самойловъ*, Есаульскія жены: Марина *Чумакова*, Елена *Зарянская* и Хорунжеская *Болдырева*, или ихъ повѣренные, по дѣлу, о искомыхъ съ нихъ уволенною на свободу женкою Пелагѣею *Скибиною*, по заемнымъ письмамъ 1500 р. денегъ.

Екатеринославской Губерніи въ Бахмутскій Уѣздный Судъ.

16970. Корнетъ Николай *Марковичъ* и Штабсъ-Капитанша Ульяна *Износкова*, или ихъ повѣренные, по дѣлу, объ отыскиваніи отъ нихъ изъ крестьянства свободы дѣвкѣ Феклѣ *Шавкуновой*.

Екатеринославской Губерніи въ Новомосковскій Уѣздный Судъ.

16971. Поручикъ Иванъ Андреевъ *Магденко*, или его повѣренный, по дѣлу, о спорѣ его Магденка, по вымежеванію къ церкви въ имѣніи его селѣ Магдалиновкѣ состоящей земли, для довольствія Священно и церковно-служителей, безъ участія въ томъ прочихъ помѣщиковъ къ той церкви причиненныхъ.

Въ Костромскій Городовый Магистратъ.

16972. Наслѣдники покойнаго Московскаго купца Никиты *Савелѣева* дочери: Авдотья, жена купеческаго сына *Аршиновы*, Любовь, жена купеческагожъ сына *Дубровина*, дѣвица Александра и покойнаго ихъ брата Ивана сынъ Александръ *Савельевы*, по дѣлу, о взысканіи ими съ Костромскаго мѣщанина Александра Петрова *Бороздина* по векселю, данному имъ покойнымъ Московскимъ купцамъ Ивану и Алексѣю Никитинымъ *Савельевымъ* денегъ недоплаченныхъ 705 р.

Костромской Губерніи въ Чухломскій Уѣздный Судъ.

16973. Коллежскій Секретарь Василій Ивановъ *Верховскій* и ищущіе отъ него свободы дворовые люди: Федотъ Ивановъ, отецъ его Иванъ *Власовъ*, Федоръ *Антроповъ* и вдова человѣка Ивана *Иванова*, по дѣлу, о опровержепіи Поручикомъ Александръ *Верховскимъ*, а по смерти его наслѣдникомъ Коллежскимъ Секретаремъ Василіемъ Верховскимъ разныхъ актовъ, данныхъ покойнымъ сыномъ 1-го Маіоромъ Геннадіемъ *Верховскимъ*, въ томъ числѣ и отпускныхъ дворовымъ людямъ Федору Антропову и Ивану Власову съ семѣйствами ихъ.

Псковской Губерніи въ Псковскій Уѣздный Судъ.

16974. Коллежскій Регистраторъ Алексѣй Тихоновъ *Шелонинъ*, по дѣлу, о взыскиваемыхъ съ него Псковскою мѣщанскою вдовою Варварою Дорофеевою *Анисимовою*, за квартированіе въ домѣ ея 168 р. асс. деньгахъ.

Въ Симбирскую Палату Гражданскаго Суда.

6975. Надворный Совѣтникъ Федоръ Федоровъ *Мейснеръ* и Симбирская мѣщан-

ка Афимья Васильева по мужѣ *Колотилина*, или ихъ повѣренные, по дѣлу, о спорномъ у г. Мейснера съ мѣщанкою Колотилиною домѣ, оставшемся послѣ Подполковника Карла *Фонъ-Курселя*, ввѣренномъ наслѣдниками его въ распоряженіе Мейснера, а имъ по контракту, данномъ въ содержаніе съ правомъ продажи Симбирскому мѣщанину Андрею *Сырову*, симъ же послѣднимъ проданномъ по условію Колотилиной за 2600 р.

Въ Смоленскій Уѣздный Судъ.

16976. Коллежская Ассессорша Ольга Терентьева *Моржавитинова*, по дѣлу, о нарушеніи контратка, учиненнаго покойнымъ Коллежскимъ Ассессоромъ Николаемъ *Моржавитиновымъ* съ крестьяниномъ г.г. Толбухиныхъ Егоромъ *Мягковымъ*, на отдачу ему въ содержаніе 2-хъ этажнаго дома.

Смоленской Губерніи въ Сычевскій Уѣздный Судъ:

16977. Подполковникъ Демьянъ Ивановъ *Цявловскій* и Капитанъ Григорій Алексѣевъ *Зенкевичъ*, по дѣлу о 3-хъ духовныхъ завѣщаніяхъ, учиненныхъ отъ Штабсъ-Капитана Семена Алексѣева *Зенкевича*, а имѣніе его, состоящее Сычевскаго уѣзда въ селѣ Муравишникахъ и сельцѣ Никольскомъ съ деревнями, въ пожизненное владѣніе женѣ его Штабсъ-Капитаншѣ Марьѣ *Зенкевичевой*, а послѣ смерти сей послѣдней, въ вѣчное распоряженіе Подполковнику Демьяну Иванову Цявловскому, Подполковницѣ Марьѣ Яковлевой *Варпаховской* и Штабсъ-Капитану Іосифу Иванову *Герасимову*, каковые духовныя завѣщаніи, оспариваетъ Капитанъ Григорій Алексѣевъ Зенкевичъ.

16978. Масальскій 3-й гильдіи купецъ Кирила Ивановъ *Гуляевъ*, по дѣлу, о взысканіи бывшимъ управляющимъ Сычевскими питейными сборами Гуляевымъ, вотчины Князей Голицыныхъ села Гривы съ управляющаго служителя Ивана Александрова *Наумова* денегъ 800 р. асс. потерпенныхъ въ убыткѣ отъ непродажи питей.

Въ Симферопольскую Межевую Контору.

16979. Меметъ *Бей Хункаловъ*, или его повѣренный, по дѣлу, о вакуфныхъ земляхъ и о соляныхъ озерахъ и поемныхъ мѣстахъ въ дачѣ Перекопскаго уѣзда *деревень Джумашъ Киркъ* съ раззоренною Джумамъ Карангитъ состоящихъ.

Херсонской Губерніи въ Палату Гражданскаго Суда:

16980. Елисаветградскіе купцы: Григорій *Ложешниковъ* и Петръ *Сахаревъ*, или ихъ повѣренные, по дѣлу, о должныхъ первымъ послѣднему по векселямъ 1,950 р. деньгахъ.

16981. Наслѣдники умершаго Одесскаго мѣщанина Василія *Скорогоды*, жена его Татьяна и сыновья: Иванъ, Григорій и Павелъ *Скорогоды* и Ольвіополь-

скій мѣщанинъ Нухимъ *Аврашковъ*, или ихъ повѣренные, по дѣлу, о взыскиваемыхъ послѣднимъ съ упомянутыхъ Скороговыхъ 3,000 р. асс. деньгахъ.

Разрядъ IV. О людяхъ, показавшихъ себя неимущими взнесть деньги, положенныя за переносъ дѣла.

Объявили себя неимущими:

Московскаго Надворнаго Суда во 2-мъ Департаментѣ.

16982. Крестьянинъ Тайной Совѣтницы Марьи Григорьевны Алексѣевой Федотъ *Панфиловъ*, по дѣлу его, о взысканіи имъ съ Ржевскаго купца Якова Миронова *Никитинскаго*.

Въ Бессарабскомъ Областномъ Гражданскомъ Судѣ.

16983. Бессарабской Области города Кишинева мѣщанинъ Ставріи *Іотовичъ*, по дѣлу, о введенномъ имъ на Реинскихъ 2-й гильдіи купцовъ Поніота *Варнали* и Ивана *Давидогла* сомнѣніи, въ неправильномъ якобы присвоеніи ими въ собственность имѣнія, описаннаго у нихъ подъ предлогомъ принадлежности таковаго одному изъ поручителей Реинскому же купцу Дмитрію *Яникополу*.

Въ Оренбургской Палатѣ Гражданскаго Суда въ Уфѣ.

16984. Повѣренный Бирскаго уѣзда отъ Государственныхъ крестьянъ таковый же Кирила Федоровъ *Ульяновъ*, по дѣлу, о неправильно проданной довѣрителямъ его Бирскагожъ уѣзда Ельдяцкой волости деревни Седяшевой Башкирцами землѣ, владѣемой прежде изъ Черемисъ Тептерями *деревень: Байгуловой* и *Зылыевой* съ причиненіемъ отъ того первымъ убытковъ.

Херсонской Губерніи въ Одесскомъ Городовомъ Магистратѣ.

16985. Одесскій мѣщанинъ Федоръ Степановъ *Вигановскій*, по дѣлу, объ отреченіи его отъ поручительства на контрактѣ, заключенномъ мѣщаниномъ Гершкою *Сатановскимъ* съ Нѣженскимъ Грекомъ Леонтіемъ *Леонтидіемъ* и женою его Маргаритою, о займѣ 1000 р. на производство мучной торговли.

Разрядъ V. О несостоятельныхъ должникахъ, торговыхъ людяхъ.

Въ образцовомъ объявленіи, приложенномъ при XI томѣ свода законовъ приложеніе XXIII, № 2-го общая публикація о торговой несостоятельно-

сти людей, заключаетъ въ себѣ слѣдующее: „въ слѣдствіе сего Присутственныя мѣста и Начальства благоволятъ: 1-е, наложить запрещенія на имѣніе недвижимое должника и аресты на движимыя, буде таковые въ ихъ вѣдомствѣ находятся; 2-е, сообщить *въ тѣ Присутственныя мѣста, отъ коихъ публикуется* о своихъ требованіяхъ на несостоятельнаго должника, или о суммахъ, слѣдующихъ ему отъ оныхъ мѣстъ и Начальствъ. Частныя же лица имѣютъ объявить *тѣмъ Присутственнымъ мѣстамъ:* 1-е, о долговыхъ требованіяхъ своихъ на несостоятельнаго и о суммахъ ему должныхъ, хотя бы тѣмъ и другимъ еще и сроки къ платежу не наступили; 2-е, о имѣніи несостоятельнаго находящемуся у нихъ въ сохраненіи, или закладѣ и обратно о имуществѣ, отданномъ несостоятельнаго на сохраненіе или подъ закладъ. Объявленіе сіе должно быть учинено, считая отъ дня напечатанія сихъ публикацій въ настоящихъ вѣдомостяхъ въ 3-й разъ въ нижеслѣдующіе сроки: 1-е, жительствующими въ томъ же городѣ, въ теченіи 2-хъ недѣль; 2-е, жительствующими въ другихъ мѣстахъ Имперіи, въ продолженіи 4-хъ мѣсяцовъ, и 3-е, заграничными не позже одного года.“ На семъ основаніи публикуется.

16986. Отъ С. Петербургскаго Коммерческаго Суда, 1841 г. Іюня въ 30-й день, по опредѣленію онаго, умершій С. Петербургскій 3-й гильдіи купецъ Феоктистъ Антоновъ *Лоховъ*, объявленъ несостоятельнымъ должникомъ.

16987. Отъ Таганрогскаго Коммерческаго Суда. 1841 г. Мая въ 25-й день, по опредѣленію онаго, бывшій Маріупольскій 2-й гильдіи купецъ, а нынѣ мѣщанинъ, Антонъ *Видовичъ*, объявленъ несостоятельнымъ должникомъ.

16988. Отъ Таганрогскаго Коммерческаго Суда, 1841 г. Мая въ 22-й день, по опредѣленію онаго, Таганрогскій 1-й гильдіи купецъ Федоръ *Чумаковъ*, объявленъ несостоятельнымъ должникомъ.

Разрядъ VI. О несостоятельныхъ разнаго сословія должникахъ, непринадлежащихъ къ торговому званію.

16989. Смоленской Губерніи отъ Духовщинскаго Уѣзднаго Суда, по случаю несостоятельности Чиновника 6-го класса Алексѣя Николаева *Куроша* и взысканія съ него разными лицами, а именно: Чиновникомъ 8-го класса Петровымъ 2500 р. наслѣдникомъ покойнаго Статскаго Совѣтника Домрачеева, по заемному письму. 1750 р. покойнымъ Подпоручикомъ Даниломъ Яковлевымъ Трашбицкимъ 6000 р. умершимъ Полковникомъ Андреемъ Энгельгардтомъ 1000 р. Полковниками Васильемъ и Павломъ Энгельгардтами 7639 р. Прапорщицею Авдотьею Михайловою Кардо-Сысоевою по закладной 3612 р. Титулярнымъ Совѣтникомъ Алексѣемъ Ивановымъ Глинкою 960 р. а всего 23,461 р. симъ повсемѣстно публикуется, неокажется ли гдѣ дви-

жимаго и недвижимаго имѣнія, или денежныхъ капиталовъ, принадлежащихъ ему Курошу, и буде гдѣ какое имѣніе окажется, то немедленно взять въ казенный присмотръ на удовлетвореніе всѣхъ его долговъ, а притомъ, чтобы всѣ кредиторы и должники г-на Куроша въ узаконенное время явились бы въ оный Судъ, первые съ узаконенными актами, а послѣдніе представили бы на удовлетвореніе его Куроша слѣдующіе деньги.

Разрядъ VII. Объ избранныхъ кураторахъ, объ открытіи конкурсовъ, долговыхъ коммиссій, о непризнаваніи банкротами и проч.

16990. Конкурсное управленіе, учрежденное по дѣламъ несостоятельнаго должника Московскаго 1-й гильдіи купца Ивана Григорьева *Аристархова*, получивъ утвержденіе отъ Московскаго Коммерческаго Суда, открыло прошлаго Іюня 6 числа 1841 г. свои засѣданія въ городѣ Москвѣ въ домѣ, принадлежащемъ Титулярной Совѣтницѣ *Поповой*, состоящемъ Мясницкой части 5-го кварт. подъ № 387-мъ; о чемъ и извѣщаетъ всѣхъ, кому сіе вѣдать надлежитъ.

16991. Конкурсное управленіе, учрежденное по дѣламъ несостоятельнаго должника Московскаго мѣщанина Петра Иванова *Душкина*, получивъ утвержденіе отъ Московскаго Коммерческаго Суда, открыло засѣданія свои 4-го Іюня сего 1841 г. въ Москвѣ Срѣтенской части 4-го кварт. въ домѣ г. *Цытовича*, еженедѣльно по средамъ съ 4 до 6 часовъ пополудни, кромѣ праздничныхъ и табельныхъ дней; о чемъ и извѣщаетъ всѣхъ, кому сіе вѣдать надлежитъ.

16992. Конкурсное управленіе, учрежденное по дѣламъ несостоятельнаго должника умершаго Московскаго 3-й гильдіи купца Нестера Яковлева *Чеканова*, получивъ утвержденіе отъ Московскаго Коммерческаго Суда, открыло прошлаго Іюня 6 дня 1841 г. свои засѣданія въ г. Москвѣ въ Пречистенской части на Остожинкѣ, въ домѣ Князя *Горчакова* подъ № 212-мъ, назначивъ обыкновенныя засѣданіи кажнонедѣльно по четвергамъ отъ 5 до 7 часовъ пополудни; о чемъ и извѣщаетъ всѣхъ, кому сіе вѣдать надлежитъ.

Разрядъ VIII. О вызовѣ наслѣдниковъ къ полученію наслѣдства, также кредиторовъ и должниковъ къ разчетамъ.

Вызываются къ явкѣ, первые съ доказательствами о правѣ наслѣдія, вторые съ долговыми актами, а послѣдніе съ платежемъ денегъ:

Въ С. Петербургскій Гражданскій Надворный Судъ:

16993. Наслѣдники, къ оставшемуся послѣ умершей Коллежской Регистраторши Елиз-

заветы Тимофеевой *Задорожной* имуществу, по оцѣнкѣ на сумму 19 р. 64⅝ к. серебр. наличному капиталу 1657 р. 60 к. и къ 4057 р. 29⅝ к. по семи билетамъ кредитныхъ установленій; равно кредиторы и должники ея, въ установленные законами сроки.

16994. Наслѣдники, къ оставшимся послѣ застрѣлившагося въ Букарестѣ въ 1809 г. Провіантскаго Коммисіонера 8-го класса Козьмы Павлова *Круликовскаго* наличнымъ деньгамъ 2157 р. 95 к. серебр. равно кредиторы и должники его, въ установленные законами сроки.

С. Петербургскаго Уѣзднаго Суда во 2-й Департаментъ:

16995. Наслѣдники, по смерти Полковника Ивана Логинова *Линева*, къ оставшемуся дому, состоящему Литейной части 3-го кварт. подъ № 17-мъ, къ которому имѣнію предъявили наслѣдственное право супруга его Александра и дѣти сынъ отставный Штабсъ-Ротмистръ Логинъ и дочь дѣвица Анна Ивановы *Линевы*, а равно кредиторы и должники покойнаго, въ установленные т. X гражд. зак. ст. 764 и 2301 сроки.

16996. Наслѣдники, по смерти Чиновника 7-го класса Дмитрія Андреева *Кузнецова*, къ оставшемуся дому, состоящему Васильевской части 6-го квартала подъ № 918-мъ, къ которому имѣнію предъявили наслѣдственное право дѣти сыновья: Лейтенантъ Александръ, Мичманъ Владиміръ и дочери дѣвицы: Екатерина, Марья и Елизавета Дмитріевы *Кузнецовы*, а равно кредиторы и должники покойнаго, въ установленные т. X гражд. зак. ст. 764 и 2301-й сроки.

16997. Наслѣдники, по смерти Чиновника 9-го класса Василія Естифеева *Тимошенка*, къ оставшемуся имѣнію, заключающемуся въ домѣ, состоящемъ Московской части 1-го кварт. № 15, движимомъ имуществѣ, долговыхъ документахъ на разныхъ лицъ и дворовыхъ людяхъ, къ которому имѣнію предъявили наслѣдственное право жена его вдова Екатерина Павлова и малолѣтные дѣти сынъ Василій и дочь Наталья Васильевы *Тимошенковы*, а равно кредиторы и должники покойнаго, въ установленные т. X гражд. зак. ст. 766 и 2301 сроки.

С. Петербургской Губерніи въ Лугскій Уѣздный Судъ.

16998. Наслѣдники, къ оставшемуся послѣ умершей Лугской помѣщицы жены Коллежскаго Секретаря *Степанова* Пелагеи Ульяновой, урожденной Хотимской, имѣнію, состоящему въ Лугскомъ уѣздѣ, а равно кредитори и должники ея, на основаніи X т. зак. гражд. ст. 764-й срокъ.

Московской Палаты Гражданскаго Суда въ 1-й Департаментъ:

16999. Наслѣдники къ имѣнію, оставшемуся послѣ Полковника Николая Петрова *Поливанова*, состоящему въ Губерніяхъ: Московской, въ Дмитровскомъ,

Тульской, въ Епифанскомъ уѣздѣ и въ Москвѣ дому, въ постановленный т. X зак. гражд. ст. 764-й срокъ, и съ тѣмъ вмѣстѣ объявили бы, гдѣ они желаютъ производить настоящее дѣло о правахъ на наслѣдство; въ противномъ случаѣ, по истеченіи срока, Палата неполучивъ отъ нихъ отзыва, сбчтетъ ихъ согласившимися на производство онаго дѣла въ ономъ Департаментѣ Палаты.

17000. Наслѣдники, къ оставшемуся послѣ умершаго Надворнаго Совѣтника Семена Алексѣева *Травина* недвижимому имѣнію, состоящему Московской Губерніи въ Бронницкомъ уѣздѣ въ селѣ Чекменевѣ и Московскому дому Якиманской части 3-го квартала подъ № 240, съ заключающеюся въ ономъ движимостію, кромѣ объявившаго на оное права сына умершаго Поручика Николая, въ положенный т. X. зак. гражд. ст. 763-й срокъ.

Московскаго Магистрата во 2-й Департаментъ:

17001. Наслѣдники и кредиторы умершихъ, Московскаго 3-й гильдіи купца Ларіона *Терентьева* и сына его мѣщанина Михайлы Ларіонова *Терентьева*, въ положенные законами сроки.

17002. Наслѣдники, къ оставшемуся послѣ умершаго Московскаго купца Семена *Кондратьева* имѣнію, въ положенный законами срокъ.

17003. Наслѣдники, къ оставшемуся послѣ умершей Московской купеческой жены Марфы Борисовой *Хлапоeой* имѣнію, въ положенный законами срокъ.

17004. Наслѣдники, кредиторы и должники, умершей Московской 3-й гильдіи купчихи вдовы Анны Михайловой *Карпѣевой*, въ постановленные на то законами сроки.

17005. Наслѣдники, кредиторы и должники, умершаго Московскаго мѣщанина Саввы Иванова *Смирнова*, въ постановленные на то законами сроки.

17006. Наслѣдники и кредиторы умершихъ, Московской мѣщанки Анны Васильевой и сына ея мѣщанинажъ Николая Егорова *Яцкихъ*, въ положенные законами сроки.

17007. Наслѣдники къ оставшемуся послѣ умершаго Московскаго мѣщанина Петра *Иванова* имѣнію, равно должники и кредиторы, на основаніи св. зак. гражд. X т. 762 и 785-й ст. срокъ.

17008. Наслѣдники, къ оставшемуся послѣ умершаго Московскаго мѣщанина Козмы Иванова *Любимова* имѣнію, на основаніи св. зак. гражд. X т. 762-й ст. срокъ.

17009. Наслѣдники, къ оставшемуся послѣ умершей Московской мѣщанки Матрены *Федоровой* капиталу, на основаніи св. зак. гражд. X т. 762-й ст. срокъ.

17010. Наслѣдники, кредиторы и должники, къ оставшемуся послѣ умершей Московской мѣщанки Прасковьи Ивановой *Пантелѣевой* имѣнію, въ положенный законами срокъ.

17011. Наслѣдники, къ оставшемуся послѣ умершаго Московскаго мѣщанина Ивана Анофріева *Юркинскаго* имѣнію, равно должники и кредиторы, на основаніи св. зак. гражд. X т. 762 и 785 ст. срокъ.

17012. Наслѣдники, къ оставшемуся послѣ умершаго Московскаго вѣчно цѣховаго Степана Иванова *Чесменскаго* имѣнію, на основаніи св. зак. гражд. X т. 762 ст. срокъ.

Московскаго Уѣзднаго Суда во 2-й Департаментъ:

17013. Наслѣдники, къ оставшемуся послѣ умершаго Надворнаго Совѣтника и Кавалера Павла Яковлева *Жарова* имѣнію, въ положенный закономъ срокъ.

17014. Кредиторы, умершаго Коллежскаго Ассессора Владиміра Алексѣева *Сокольскаго*, въ положенный законами срокъ.

17015. Наслѣдники, умершей Протоіерейской жены Натальи Федоровой *Машковой*, въ срокъ закономъ положенный.

17016. Наслѣдники, умершей Подпоручицы Пелагеи Осиповой *Протопоповой*, къ полученію оставшагося послѣ ея имѣнія, въ срокъ законами положенный.

Московской Губерніи въ Бронницкій Уѣздный Судъ.

17017. Наслѣдники, кредиторы и должники, къ оставшемуся послѣ покойнаго Надворнаго Совѣтника Семена Алексѣева *Трасина*, Бронницкаго уѣзда въ сельцѣ Чекменевѣ движимому и недвижимому имѣнію и Москвѣ каменномъ домѣ, кромѣ сына его Никифора, служащаго въ Бутырскомъ Егерьскомъ полку, въ постановленные закономъ сроки.

Московской Губерніи въ Волоколамскій Уѣздный Судъ.

17018. Наслѣдники, кредиторы и должники, къ оставшемуся послѣ умершаго Титулярнаго Совѣтника Николая Парфенова *Секавина* движимому имѣнію, въ узаконенный срокъ.

Въ Коломенскій Городовый Магистратъ.

17019. Наслѣдники, кредиторы и должники, послѣ умершей Коломенской купеческой вдовы Марфы Степановой *Лохонъиной*, въ положенные закономъ сроки.

Войска Черноморскаго въ Гражданскій Судъ.

17020. Родственники и должники, умершаго унтеръ-офицера Кирилы Яковлева

Орла, кромѣ казачки Татьяны *Колесниковой*, имянующей себя родною сестрою ему, въ положенный закономъ срокъ.

Екатеринославской Губерніи въ Ростовскую Дворянскую Опеку.

17021. Наслѣдники, умершаго Инспектора Таганрогской Гимназіи Коллежскаго Совѣтника Даніила Калинпнова *Калиновскаго*, къ оставшемуся послѣ смерти Калиновскаго деревянному дому на каменномъ фундаментѣ съ мезониномъ, сарай деревянный въ дворѣ, садъ фруктовый съ прочею къ дому сему принадлежностію, состоящее въ городѣ Таганрогѣ Александровской части въ 16-мъ кварталѣ подъ № 89-мъ, въ узаконенный срокъ.

Костромской Губерніи въ Юрьевецкій Городовый Магистратъ.

17022. Юрьевецкій 2-й гильдіи купецъ и Почетный Гражданинъ Геннадій Дмитріевъ *Шапошниковъ*, въ ночи съ 15-го на 16-е число Марта сего 1841 г. померъ, послѣ коего въ слѣдствіе поданнаго отъ брата его родпаго Пучежскаго 1-й гильдіи купца Никонора Дмитрева *Шапошникова* прошенія, къ оставшемуся наслѣдству и на основаніи т. X зак. гражд. ст. 762-й, 763-й, 792-й и 796-й. вызываются въ оный Магистратъ прочіе наслѣдники и другія лица, имѣющія каковыя либо законныя требованія на означеннаго покойнаго купца Геннадія Шапошникова, или въ рукахъ своихъ его имущество хлѣбныя и другія товары, денежныя капиталы, билеты кредитныхъ установленій на вложенныя въ оныя отъ имяни того Геннадія Шапошникова денежныя суммы, купеческія книги, счеты долговыя и прочія домашнія, до имѣнія и торговли касающіяся документы, первые съ требованіями и законными доказательствами явились бы, а послѣдніе объ имѣніи, товарахъ, денежномъ капиталѣ билетахъ, кредитныхъ установленій и Сохранной Казны, книгахъ, счетахъ и документахъ, объявили бы по состоянію жительству и вѣдомству того Шапошникова оному Магистрату, въ положенные тогожъ X т. въ ст. 785-й сроки, а кредитныя установленія по билетамъ своимъ, если оныя отъ кого либо представлены будутъ къ полученію по онымъ вложенныхъ отъ имяни того Геннадія Шапошникова денежныхъ суммъ, благоволили по силѣ тогожъ т. ст. 762-й и примѣчанія на оную безъ предъявленія свидѣтельствъ онаго Магистрата о правѣ на наслѣдство выдачею тѣхъ суммъ, до судебнаго разсмотрѣнія и рѣшенія начатаго о семъ наслѣдствѣ, по Юрьевецкой Градской Полиціи дѣло остановится.

Пензенской Губерніи въ Пензенскій Уѣздный Судъ.

17023. Наслѣдники, кредиторы и должники, покойной Подпоручицы Александры Иполитовой по мужѣ *Ивановой*, для полученія оставшагося послѣ ея движимаго и недвижимаго имѣнія, въ срокъ, положенный т. X зак. гражд. ст. 764 и 2301.

Псковской Губерніи въ Опочецкій Уѣздный Судъ.

17024. Наслѣдники, умершаго Маіора Петра Герасимова *Снавидова*, къ полученію заемнаго обязательства, выданнаго Княземъ Маіоромъ Иваномъ Емельяновымъ Шеховскимъ, въ занятыхъ у г-на Снавидова 1826 г. Ноября 20 дня 2500 р. асс. за указные проценты и къ уплатѣ долга Великолуцкой помѣщицы Поручицѣ Елисаветѣ Захаровой по заемному обязательству, данному ей г. Снавидовымъ 1829 г. Іюля въ 11-й день 9000 р. асс. съ указными процентами, въ обезпеченіе каковаго иска описано принадлежащее г. Снавидову имѣніе, состоящее въ Опочецкомъ уѣздѣ, заключающееся въ 30 душахъ, которое и находится въ вѣденіи Опочецкой Дворянской Опеки.

Симбирской Губерніи въ Ардатовскій Уѣздный Судъ.

17025. Наслѣдники, къ оставшемуся по смерти Подпоручика Автамона Леонтьева *Юрасова* движимому и недвижимому имѣнію, состоящему тамошняго уѣзда въ деревнѣ Вихляевкѣ, кромѣ жены г. Юрасовой, на основаніи X т. зак. гражд. 762 ст. срокъ.

Разрядъ IX. О сыскѣ людей, которые должны быть представлены къ суду, независимо отъ ихъ воли по всѣмъ родамъ судопроизводства, въ томъ числѣ о сыскѣ людей бѣглыхъ.

17026. Отъ Вятскаго Губернскаго Правленія объявляется, что Вятскаго уѣзда Куменской волости крестьянинъ Пракопій Степановъ въ 1826 г. отлучился въ Волжскую работу, но въ жительство свое понынѣ неявлялся и гдѣ находится неизвѣскно; а потому благоволенобъ было, если оный Степановъ гдѣ либо окажется, прислать въ мѣсто жительства посредствомъ внутренней стражи; примѣтами же онъ при отлучкѣ своей былъ, 2 арш. 2 верш. лицемъ чистъ, волоса на головѣ и бровяхъ русые, глаза сѣрые, носъ и ротъ умѣренные, усъ и борода свѣтлорусые, отъ роду 40 лѣтъ.

Разрядъ X. О пойманныхъ бродягахъ и о такихъ бѣглыхъ людяхъ, которыхъ извѣстно званіе и прежнее жительство.

Отъ Ярославскаго Губернскаго Правленія объявляется, что оказавшіеся бродягами:

17027. Леонтій Ивановъ Костенко, 2 арш. 5 верш. лицемъ бѣлъ, глаза сѣрые, волоса на головѣ темнорусые, 22 лѣтъ.

17028. Адамъ Горбуновъ, 2 арш. 5 верш. лицемъ бѣлъ, глаза сѣрые, волоса на головѣ темнорусые, 27 лѣтъ.

17029. Селиверстъ Кисловъ Капустинъ, 2 арш. 5 верш. лицемъ бѣлъ, глаза сѣрые, волоса на головѣ темнорусые, 24 лѣтъ.

17030. Евгеній Андреевъ Новожельновъ, 2 арш. 6 верш. лицемъ бѣлъ, глаза каріе, волоса на головѣ темнорусые, 23 года.

17031. Михайла Андреевъ Ивановъ, 2 арш. 4 верш. лицемъ бѣлъ, глаза каріе, волоса на головѣ русые, 28 лѣтъ.

17032. Гаврила Астафьевъ, 2 арш. $6\frac{5}{8}$ верш. лицемъ рябоватъ, глаза каріе, волоса на головѣ русые, 27 лѣтъ.

17033. Савелій Ивановъ, 2 арш. 5 верш. лицемъ бѣлъ, глаза сѣрые, волоса на головѣ темнорусые, 26 лѣтъ.

17034. Григорій Александровъ, 2 арш. 6 верш. лицемъ бѣлъ, глаза сѣрые, волоса на головѣ свѣтлорусые, 22 лѣтъ.

17035. Алексѣй Сергѣевъ и Антипъ Яковлевъ; примѣтами они: Сергѣевъ, 2 арш. $6\frac{1}{2}$ верш. лицемъ бѣлъ, глаза сѣрые, волоса на головѣ русые, 35 лѣтъ; Яковлевъ, 2 арш. $6\frac{1}{2}$ верш. лицемъ бѣлъ, глаза сѣрые, волоса на головѣ свѣтлорусые, 25 лѣтъ.

17036. Михайла Васильевъ, 2 арш. 6 верш. лицемъ бѣлъ, глаза сѣрые, 43 лѣтъ.

17037. Иванъ Дмитріевъ и Павелъ Ивановъ; примѣтами они: 1-й 2 арш. $8\frac{7}{8}$ верш. лицемъ шадровитъ, глаза каріе, волоса на головѣ черные, 38 лѣтъ; 2-й 2 арш. 4 верш. лицемъ бѣлъ, глаза сѣрые, волоса на головѣ темнорусые, 27 лѣтъ.

17038. Василій Ивановъ, 2 арш. 7 верш. лицемъ бѣлъ, глаза сѣрые, волоса на головѣ темнорусые, 30 лѣтъ.

17039. Евдокимъ Ивановъ, 2 арш. 6 верш. лицемъ смуглъ, глаза каріе, волоса на головѣ черные, 32 года.

17040. Иванъ Васильевъ, 2 арш. $4\frac{1}{2}$ верш. лицемъ смуглъ, глаза каріе, волоса на головѣ темнорусые, 26 лѣтъ.

17041. Иванъ Романовъ, 2 арш. 4 верш. лицемъ бѣлъ, глаза сѣрые, волоса на головѣ русые, 23 лѣтъ.

17042. Василій Якимовъ, 2 арш. $4\frac{1}{5}$ верш. лицемъ бѣлъ, глаза сѣрые, волоса на головѣ свѣтлорусые, 24 лѣтъ.

17043. Алексѣй Матвѣевъ Плотниковъ, 2 арш. $4\frac{1}{4}$ верш. лицемъ бѣлъ, глаза голубые, волоса на головѣ темнорусые, 38 лѣтъ.

17044. Иванъ Григорьевъ Коретниковъ, 2 арш. 4 верш. лицемъ бѣлъ, глаза сѣрые, волоса на головѣ темнорусые, 34 лѣтъ.

17045. Михайла Чупленко, 2 арш. 4 верш. лицемъ бѣлъ, глаза сѣрые, волоса на головѣ свѣтлорусые, 26 лѣтъ.

17046. Павелъ Алексѣевъ Тюринъ, 2 арш. 4 верш. лицемъ смугловатъ, глаза сѣрые, волоса на головѣ темнорусые, 40 лѣтъ.

—Вышепоказанные люди по рѣшеніямъ Уѣздныхъ Судовъ: семеро Ростовскимъ, 8-й Пошехонскимъ, двое Угличскимъ, двое Рыбинскимъ, шестеро Ярославскимъ, Чупленко Романово-Борисоглѣбскимъ, а Тюринъ Любимскимъ, утвержденному г. Начальникомъ Губерніи, за сокрытіе настоящихъ званій своихъ, наказаны чрезъ Полицейскихъ служителей плетьми: четверо 10, двое 15, Ивановъ 10, Александровъ 30, Сергѣевъ и Яковлевъ 25, Васильевъ 30, Дмитріевъ и Ивановъ 70, Ивановъ же 5, Ивановъ 15, пятеро 30, Чупленко 20, а Тюринъ 30-ю ударами и сосланы въ военную службу; почему имѣющіе право на возвращеніе ихъ, могутъ просить гдѣ слѣдуетъ, въ положенный закономъ срокъ.

17047. Симбирской Губерніи Алатырскій Земскій Судъ, на основаніи XIV т. 385 ст. симъ объявляетъ, неокажется ли кому принадлежащимъ, присланный въ оный Судъ при подорожной Ярославской Губерніи отъ Мышкинскаго Земскаго Суда арестантъ, пойманный въ тамошнемъ уѣздѣ за неимѣніе письменнаго вида, назвавшійся Алатырскаго уѣзда села Сары, помѣщика Михайла Ждамирова дворовымъ человѣкомъ Макаромъ Николаевымъ, который по непризнанію его сказаннымъ помѣщикомъ Ждамировымъ за своего крѣпостнаго, показался бродягою непомнящимъ родства, по имяни то же Макаромъ Николаевымъ, 2 арш. 3½ верш. лице рябоватое, глаза каріе, носъ посредственный, волоса на головѣ свѣтлорусые, 28 лѣтъ.

Отъ Московскаго Губернскаго Правленія объявляется, что взятые тамошней Губерніи за неимѣніе видовъ и праздношатательствъ бродяги, показывающія себя:

77048. Никита Степаненко, крестьяниномъ Графа Шадурскаго, роста небольшаго, лицемъ чистъ, глаза сѣрые, носъ прямъ, волоса на головѣ свѣтлорусые, 24 лѣтъ.

17049. Анна Петрова, дворовою г. Жуковскаго дѣвкою, роста средняго, лицемъ чиста, глаза голубые, носъ прямъ, волоса на головѣ русые, 35 лѣтъ, лѣвая нога немного вывихнута.

17050. Федоръ, по отечеству неизвѣстный, 2 арш. 5 верш. лицемъ рябъ, глаза каріе, носъ прямъ, волоса на головѣ темнорусые, 25 лѣтъ, сутуловатъ.

17051. Афанасій Ильинъ, 2 арш. 6 верш. лицемъ рябоватъ, глаза сѣрые, носъ

прямъ, волоса на головѣ темнорусые, 42 лѣтъ, въ нижней челюсти 2 переднихъ зубовъ нѣтъ.

17052. Иванъ Евдокимовъ Пашковъ, дворовымъ г. Фешетова человѣкомъ, 2 арш. 4 верш. лицемъ чистъ, глаза сѣрые, носъ курносъ, волоса на головѣ русые, 19 лѣтъ, обѣ ноги сломаны.

17053. Андреянъ Колынинъ, крестьяниномъ Государственныхъ Имуществъ, 2 арш. 4 верш. лицемъ рябоватъ, глаза каріе, носъ широковатъ, волоса на головѣ свѣтлорусые, 28 лѣтъ.

17054. Марья Иванова, крестьянкою гг. Василевскихъ, роста средняго, лицемъ рябовата, глаза сѣрые, носъ курносоватъ, волоса на головѣ русые, 23 лѣтъ, на правой щекѣ бородавка.

17055. Ефимъ Ивановъ, непомнющимъ родства, 2 арш. $5\frac{1}{2}$ верш. лицемъ рябоватъ, глаза сѣрые, носъ прямъ, волоса на головѣ темнорусые, 40 лѣтъ.

17056. Петръ Михайловъ, непомнющимъ родства, 2 арш. 2 верш. лицемъ круглъ, глаза сѣрые, носъ прямъ, волоса на головѣ русые, 16 лѣтъ.

—Вышепоказанные люди не окажутсяли принадлежащими въ крѣпость или къ казеннымъ селеніямъ, и буде таковые окажутся, то благоволили бы на основаніи Высочайше утвержденнаго въ 22-й день Марта 1828 г. Мнѣнія Государственнаго Совѣта, просить о возвращеніи ихъ въ свое владѣніе, гдѣ слѣдуетъ.

Рязанской Губерніи отъ Егорьевскаго Земскаго Суда объявляется, непринадлежатъ ли военному вѣдомству или частному обществу, взятые въ Егорьевскомъ уѣздѣ безъ всякихъ видовъ люди, показавшія себя:

17057. Владимірской Губерніи Ковровскаго уѣзда села Лучкина экономическимъ крестьяниномъ Данила Матвѣевъ, 2 арш. 6 верш. волоса на головѣ острижены, борода обрита, усы оставлены и черные, глаза сѣрые, 35 лѣтъ.

17058. Виленской Губерніи Видзкаго уѣзда дворовымъ г. Лаврецкаго Лапотинскаго человѣкомъ Матвѣй Григорьевъ, 2 арш. 6 верш. волоса на головѣ русые острижены по солдатски, борода обрита съ оставленіемъ усовъ, глаза сѣрые раскосые и на одномъ бѣльмо, 52 лѣтъ.

Разрядъ XI. Объ утратѣ разныхъ документовъ, также объ уничтоженіи вѣрющихъ писемъ и проч.

17059. Государственному Заемному Банку объявлено о похищеніи 3-хъ билетовъ онаго, выданныхъ на имя *2-й легкой батареи 1-й гренадерской Артиллерійской бригады*: 1-го 1834 г. Іюля 18-го № 4047 на 2800 р. асс. 2-го

1837 г. Сентября 7 № 5702 на 800 р. асс. и 3-го 1838 г. Сентября 23 № 6283 на 320 р. асс.; въ слѣдствіе сего Государственный Заемный Банка извѣщаетъ, дабы тотъ, къ кому означенные билеты какимъ нибудь случаемъ поступили, представилъ бы оные въ Заемный Банкъ въ теченіи одного г. по прошествіи коего, билеты таковые, если никто оныхъ Банку не предъявитъ, будутъ почтены недѣйствительными и со вкладами поступлено будетъ, на основаніи Банковыхъ правилъ.

17060. Московскаго Уѣзднаго Суда отъ 2-го Департамента объявляется кредиторамъ умершаго Коллежскаго Регистратора Тимофея Иванова *Вильскаго,* что претензіи ихъ по заемнымъ письмамъ: 1-я Московскихъ мѣщанъ Тимофея *Макарова* въ 1450 р. 2-я Михайла Дмитріева *Позднякова* въ 110 р. 3-я Михайла Иванова *Симакова* въ 400 р. 4-я Родіона *Семёнова* въ 560 р. 5-я егожъ по 2-мъ въ 2600 р. 6-я Коллежскаго Секретаря Гаврилы *Иванова* въ 500 р. 7-я Московскаго купца Ивана Федорова *Бабкова* въ 1,800 р. 8-я Орловскаго купца Ивана Кондратьева *Онучина* въ 1500 р. 9-я Московскаго купца Гаврилы Алексѣева *Іевлева* въ 300 р. да по счету 430 р. 10-я Титулярнаго Совѣтника Саввы Васильева *Смирнова* въ 1000 р. 11-я Московской купеческой жены Татьяны Ивановой *Заикиной,* а по передачѣ студенту Ивану *Загубежскому* въ 3000 р. 12-я Московской купеческой женѣ Ирины Григорьевой *Бекетовой* въ 1000 р. а всего 14,650 р. оставленныя ими безъ ходатайства болѣе 10 лѣтъ, на основаніи св. зак. гражд. т. X ст. 1654, симъ Судомъ уничтожены.

Разрядъ XII. О лишеніи правъ торговаго состоянія, по необъявленію капитала.

17061. Отъ Екатеринославскаго Губернскаго Правленія объявляется, что по городу Ростову бывшіе въ 3-й гильдіи купечествѣ: Петръ Васильевъ *Тарасовъ*, вдова Анна Степанова *Полякова*, Прокофій Евсѣевъ *Емельяновъ*, Федоръ Петровъ *Бочаровъ*, Іосифъ *Андреевъ*, умершаго въ 1840 г. Ивана Анисимова *Долженка* семѣйство, Егоръ Ивановъ *Поповъ* и Михайла Афанасьевъ *Кобылинъ*, за необъявленіе на сей 1841 г. капиталовъ, исключены изъ купечества въ мѣщане.

17062. Отъ Екатеринославской Градской Думы, по основанію св. зак. т. 11 книги 1-й уст. и учрежденій торговыхъ главы 3-й о лишеніи правъ торговаго состоянія ст. 109-й объявляется, что бывшіе въ 1840 г. въ Екатеринославскомъ 3-й гильдіи купечествѣ: Алексѣй *Чорбинъ,* его жена Анна и его же братъ Петръ, по невзятью на 1841 г. съ его семѣйствомъ свидѣтельствъ на купеческую торговлю и на заплату казенныхъ Земскихъ и городскихъ повинностей по званію купеческому, обращены въ мѣщане.

17360. Отъ Новгородскаго Губернскаго Правленія объявляется, что въ ономъ по приговору Череповскаго Уѣзднаго Суда, будетъ продаваться съ публичнаго торга имѣніе, принадлежащее Череповской помѣщицѣ Титулярной Совѣтницѣ Екатеринѣ *Арсентьевской*, состоящее Череповскаго уѣзда Шухтовской волости въ разныхъ по званію селеніяхъ, заключающееся въ 23 ревизскихъ мужеска пола душахъ и 30 женска, съ принадлежащею къ нимъ землею, строеніемъ и скотомъ, описанное за неплатежъ ею Арсентьевскою Капитаншѣ Глушицкой асс. 2,000 р. и Коллежской Секретаршѣ Княжниной 14,000 р. помянутое имѣніе можетъ приносить въ годъ доходу 500 р. асс. а по переложеніи на серебромъ 142 р. 85⅝ к.; а потому по десяти-лѣтней сложности оцѣнено асс. въ 5,000 р. а серебр. 1,428 р. 58 к.; срокъ торга въ ономъ Правленіи назначенъ отъ дня подписанія объявленія чрезъ 2 мѣсяца, то есть: будущаго Сентября 1 дня съ переторжкою чрезъ 3 дня; желающіе купить вышеозначенное имѣніе, благоволятъ явиться въ Губернское Правленіе въ назначенный срокъ, гдѣ могутъ видѣть подробную опись. Іюня 30 дня 1841 г.

Разрядъ XVI. О вызовѣ людей, Дворянскаго и прочихъ сословій къ выборамъ или совѣщаніямъ. (Публикацій нѣтъ.)

Разрядъ XVII. Разнородныя публикаціи, неподходящія къ разрядамъ здѣсь означеннымъ.

17361. Для успѣшнѣйшаго хода работъ въ снятіи лѣсовъ на планы и введенія правильнаго лѣсоводства, признано нужнымъ опредѣлить на казенные винокуренные заводы, состоящіе въ Губерніяхъ: Енисейской Каменскій, Иркутской Александровскій и Илгынской, Пермской Ертарскій, Тобольской Успенскій и Екатерининскій, Томской Краснорѣчинскій, свободныхъ отъ другихъ должностей Чиновниковъ, обучавшихся лѣсоводству и Землемѣрской части, съ жалованьемъ по 428 р. 88 к. серебр. въ годъ и съ дачею отъ заводовъ по одной парѣ лошадей для разъѣздовъ, сверхъ другихъ предоставленныхъ имъ выгодъ; на семъ основаніи Департаментъ Разныхъ Податей и Сборовъ приглашаетъ желающихъ для поступленія на службу, на который либо изъ тѣхъ заводовъ, являться въ оный лично или прислать просьбу, съ представленіемъ надлежащихъ документовъ.

17362. Въ Одесскій Коммерческій Судъ вызывается помѣщикъ Кіевской и Подольской Губерній Графъ Михаилъ Игнатіевъ *Мощенскій*, или его законно-уполномоченный повѣренный въ 4-хъ мѣсячный срокъ къ отвѣту на искъ переуступленный бывшимъ Одесскимъ купцомъ Игнатіемъ *Млодецкимъ*

Польскому Банку, за непоставку по контракту пшеницы и ржи въ 114,550 р. асс.

17363. От̀ъ Екатеринославской Казенной Палаты объявляется, что въ обезпеченіе платежа податей за дворовыхъ крестьянъ, записанныхъ по 8-й ревизіи по Ростовскому уѣзду за малолѣтными наслѣдницами умершаго Губернскаго Регистратора Евстафія *Рожнова*, мужеска 1, отставнымъ Штабсъ-Капитаномъ Александромъ *Бендерскимъ* мужеска 9, Маіоромъ Артемомъ *Дьячковымъ* мужеска 2, Поручицею Пелагѣею *Алисовою* мужеска 1, Коллежскимъ Ассесоромъ Леонтьемъ *Дремпельманомъ* мужеска 1, и Войсковымъ товарищемъ Филипомъ *Конискимъ* мужеска 20 душъ; по Новомосковскому уѣзду за Подпоручикомъ Петромъ *Васильевымъ* мужеска 1, и по Славеносербскому уѣзду за Оберъ-Бергмейстеромъ 7-го класса Михайломъ *Чернявскимъ* мужеска 1 душа, представлены отъ оныхъ владѣльцовъ деньги, но которые находятся въ Екатеринославскомъ Уѣздномъ Казначействѣ Государственнаго Заемнаго Банка билеты и именно; Васильева на 24 р. $70\frac{4}{7}$ к. Дьячкова 15 р. $6\frac{1}{7}$ к. Бендерскаго 2 билета на 814 р. $72\frac{2}{7}$ к. Конискаго 342 р. $3\frac{5}{7}$ к. Дремпельмана и Алисовой 12 р. $21\frac{4}{7}$ к. Рожнова 85 р. $1\frac{2}{7}$ к. и Чернявскаго 41 р. $92\frac{4}{7}$ к. серебр. Уѣздные же Казначества: Ростовское, Новомосковское и Славеносербское, на данные имъ отъ Палаты предписанія, донесли первое, что числится недоимки за крестьянъ, состоявшихъ до 8-й переписи, т: е: до 1836 г. по податямъ и другимъ сборамъ съ пѣнными по 1841 годъ, на Губернскомъ Регистраторѣ Евстафіѣ Рожновѣ 6 р. $96\frac{5}{7}$ к. наслѣдники коего находятся въ городѣ Ростовѣ, Прапорщицѣ Пелагѣи Алисовой 4 р. 35 к. которая находится въ Ростовскомъ уѣздѣ, Коллежскомъ Ассессорѣ Дремпельманѣ 6 р. 49 к. мѣсто-пребываніе коего Казначейству неизвѣстно, Войсковомъ товарищѣ Конискомъ 321 р. 53 к. который умеръ, а наслѣдники его гдѣ находятся неизвѣстно Казначейству, Поручикѣ Деревянкѣ и Подпоручикѣ Ищенкѣ за 2 души, коимъ тѣ крестьяне достались послѣ умершаго Маіора Артемія Дьячкова 2 р. 23 к. самые же наслѣдники Дьячкова находятся въ г. Ростовѣ, всего 341 р. 61 к. серебр. на Штабсъ-Капитанѣ Александрѣ Бендерскомъ недоимки нечислится, и онъ Бендерскій находится Воронежской Губерніи въ Острогожскомъ уѣздѣ; второе, что на Подпоручикѣ Петрѣ Васильевѣ числится таковой недоимки съ пѣнными по 1841 г. 3 р. 10 к. серебр. о мѣсто-пребываніи же Васильева неизвѣстно, и третье, что на Чиновникѣ 7-го класса Михайлѣ Чернявскомъ недоимки за крестьянина его непочитается, жительство же онъ имѣлъ въ Херсонской Губерніи; въ слѣдствіе чего и во исполненіе предписанія Его Сіятельства г. Министра Финансовъ отъ 17 Іюня 1838 г. Екатеринославская Казенная Палата здѣлавъ надлежащее распоряженіе о пополненіи числющейся недоимки по 1841 г. на крестьянахъ Рожнова, Дремпельмана, Алисовой, Конискаго, Дьячкова и Васильева, всего 344 р. $66\frac{5}{7}$ к. изъ упомянутыхъ капиталовъ, объявляетъ симъ всѣмъ означеннымъ лицамъ какъ

Разрядъ XV. О публичной и аукціонной продажѣ имѣній, и объ отмѣнѣ продажъ сего рода.

17068. Въ присутствіе Подольскаго Губернскаго Правленія 15 будущаго Сентября, будутъ производиться торги на продажу части селенія Французской, состоящей въ Балтскомъ уѣздѣ и принадлежащей помѣщику Станиславу *Хоментовскому*, съ хозяйственными строеніями, землями и лѣсомъ для пополненія казеннаго долга; въ семъ имѣніи состоитъ на лицо мужескаго пола способныхъ къ работѣ 51 душа, а женска 45 и неспособныхъ къ работѣ мужескаго пола 46, женскаго 56 душъ, доходъ положенъ по инвентарю 1,100 р. 57 к. серебр. и оцѣнено это имѣніе въ 11,005 р. 70 к. серебр.; желающіе вызываются въ присутствіе Подольскаго Губернскаго Правленія на означенный торгъ и послѣ того чрезъ 3 дня переторжку.

Разрядъ XVI. О вызовѣ людей, Дворянскаго и прочихъ сословій къ выборамъ или совѣщаніямъ. (Публикаціи нѣтъ.)

Разрядъ XVII. Разнородныя публикаціи, неподходящія къ разрядамъ здѣсь означеннымъ.

17069. Въ Казанскій Уѣздный Судъ, наслѣдники умершаго Губернскаго Секретаря Ивана Васильева *Лушникова*, по дѣлу о незаконной продажѣ Казанскою мѣщанскою женою Авдотьею Артемьевою *Лушниковою* деревяннаго дома, принадлежавшаго сыну ея означенному Ивану Лушникову.

САНКТПЕТЕРБУРГСКІЯ СЕНАТСКІЯ ОБЪЯВЛЕНІЯ.

Издаваемыя къ Санктпетербургскимъ вѣдомостямъ каждую недѣлю по Вторникамъ и Пятницамъ. Подписная цѣна за годовое полученіе Сенатскихъ Объявленій 6 руб. серебромъ.

№ 58.

Вторникъ, Іюля 22 дня 1841 года.

Примѣчаніе:
Печатаніе публикацій назначено:

1-я въ № 56, Вторникъ, Іюля 15-го 1841 г.
2-я въ № 57, Пятница, Іюля 18-го 1841 г.
3-я въ № 58, Вторникъ, Іюля 22-го 1841 г.

Статьи публикацій вообще раздѣляются на XVIII постоянныхъ разрядовъ, изъ коихъ первые семнадцать печатаются три раза, а послѣдній одинъ разъ.

ПУБЛИКАЦІЯ ТРЕТЬЯ.

Разрядъ I. О вступившихъ въ Правительствующій Сенатъ дѣлахъ, назначенныхъ къ сочиненію записокъ.
(Публикаціи нѣтъ.)

Разрядъ II. О вызовѣ для рукоприкладства подъ записками, выписками и экстрактами.

Тяжущимся по нижеозначеннымъ дѣламъ объявляется, чтобы явились сами, или прислали повѣренныхъ, для рукоприкладства подъ записками, въ положенный X т. св. зак. гражд. 1972-й ст. срокъ.

Правительствующаго Сената во 2-й Департаментъ:

По вступившимъ апелляціоннымъ изъ Гражданскихъ Палатъ дѣламъ:

16581. 1840 г. Августа 26, Смоленской, и записанному по настольному реэстру подъ № 168-мъ, о спорномъ между Подпрапорщикомъ Михайломъ *Коробановымъ* и Коллежскимъ Ассессоромъ Дмитріемъ *Болтинымъ* бѣгломъ крестьянинѣ Федотѣ Гавриловѣ.

16582. 1840 г. Ноября 17, Смоленской, объ отыскиваемой Подпоручикомъ Иваномъ *Длотовскимъ*, въ пользу малолѣтной своей дочери, изъ владѣнія Штабсъ-Капитана Савастіана *Бомбалїо-Домбровскаго* женкѣ Ульянѣ Алексѣевой съ семѣйствомъ.

16583. 1840 г. Октября 9, Смоленской, и записанному по настольному реэстру подъ № 189-мъ, о взыскиваніи Статскимъ Совѣтникомъ Княземъ Александромъ *Щербатовымъ* съ Секундъ-Маіора Александра *Загряжскаго*, Прапорщика Петра *Альбединскаго* и компаніи, по содержанію ими въ Смоленской Губерніи съ 1827 по 1831 г. питейнаго откупа 7160 р.

16584. 1840 г. Іюля 15, Витебской, о свободѣ, отыскиваемой старообрядцами Никитою *Архиповымъ*, Логиномъ, Васильемъ *Ивановыми* и Савостьяномъ *Евстафьевымъ*, отъ Титулярнаго Совѣтника Вацлава *Коссова*.

Правительствующаго Сената въ 7-й Департаментъ:

По вступившимъ дѣламъ:

16585. 1840 г. Декабря 24, Московскаго Военнаго Генералъ-Губернатора, о взысканіи съ купца *Кумова* штрафа, за самовольную застройку выгонной земли, принадлежащей *городу Богородску*, подъ № 537.

16586. 1840 г. Декабря 20, Воронежскаго Военнаго Губернатора, объ отдѣленіи Валуйскаго уѣзда *села Богородицкаго* въ *дачѣ Загинской* помѣщикамъ земли особо отъ казенныхъ поселянъ, подъ № 532.

16587. 1838 г. Сентября 1, Воронежскаго Гражданскаго Губернатора, Бирюченскаго уѣзда села Прилѣпъ однодворцовъ: Федота, Филипа, Давыда, Акима, Прокофья, Петра и Ксенофонта *Ланскихъ* и Филипа *Бѣломезцова* съ однодворцемъ Александромъ *Куркинымъ* о 60 четв. земли, подъ № 34.

16588. 1840 г. Марта 9, его же, Коротоякскаго уѣзда села Терноваго Государственныхъ крестьянъ: Михайла, Сидора *Хорошиловыхъ*, Степана, Семена *Павловыхъ*, Андрея *Сотникова*, Петра *Сѣмѣйкина*, Максима *Іевлева*, Андрея, Афанасія *Дубовыхъ*, Тимофея, Тихона *Суботиныхъ*, Ивана и Ивана *Москалевыхъ*, о землѣ съ Государственными крестьянами тогожъ *села Терноваго*, имѣющими владѣніе оною на души, подъ № 315.

16589. 1841 г. Апрѣля 11, его же, объ отдѣленіи Валуйскаго уѣзда по *дачѣ Осташовой* помѣщикамъ отъ казенныхъ поселянъ земли особо, подъ № 645.

16590. 1841 г. Апрѣля 11, Кавказскаго Гражданскаго Губернатора, о взысканіи съ Титулярной Совѣтницы *Поповой*, Кизлярскимъ Комитетомъ улучшенія судоходства и укрѣпленія береговъ рѣки Терека, излишне переборанныхъ ею за отдачу въ заемъ для помѣщенія того Комитета денегъ, подъ № 651.

16591. 1840 г. Августа 26, Харьковскаго Гражданскаго Губернатора, объ оспариваемой *Валковскими казенными обывателями* отъ Коллежской Регистраторши *Демьяненковой* землѣ съ лѣсною рощею, подъ № 438.

16592. 1840 г. Декабря 31, его же, Харьковскаго обывателя Андрея *Усс*, о завѣщанномъ обывателемъ *Хухолемъ* въ пользу Харьковской Вознесенской церкви дворѣ съ строеніемъ, оспариваемомъ цѣховою Анисьею *Поколенковою*, подъ № 543.

16593. 1841 г. Января 12, его же, о завладенной будто бы Поручикомъ *Кордашевскимъ*, принадлежащей, *Сумскому обывательскому обществу* землѣ, въ числѣ 2 дес., подъ № 560.

16594. 1841 г. Марта 16, его же, о завладѣніи дворяниномъ Тимофеемъ *Григорьевымъ*, принадлежащей казеннымъ поселянамъ *слободы Хотомли* землею, подъ № 629.

16595. 1841 г. Февраля 3, Курскаго Гражданскаго Губернатора, о дворовомъ мѣстѣ, завѣщанномъ женою ямщика Курской Ямской слободы *Масленниковою* сыну ея Федору, подъ № 576.

16596. 1841 г. Февраля 24, его же, о спорной между канцеляристомъ *Аппилоговымъ* и однодворцами *Кременецкими* землѣ, подъ № 604.

16597. 1840 г. Апрѣля 16, Кавказскаго Областнаго Суда, крестьянъ Меркула и Авдотьи *Леоновыхъ*, ищущихъ вольности изъ владѣнія наслѣдниковъ умершаго Есаула Антона *Гетманова*, подъ № 340.

Изъ Гражданскихъ Палатъ:

16598. 1840 г. Апрѣля 3, Курской, Старооскольской купчихи Анисьи *Москалевой*, урожденной Головиной, о утвержденіи за нею дворовато мѣста съ домомъ

и лавками, состоящаго въ городѣ Старомъ-Осколѣ, купленнаго ею у умершаго отца ея купца Ермила *Головина*, подъ № 329.

16599. 1840 г. Іюня 19, оной же, ищущаго вольности Василья *Шмигуновскаго*, изъ владѣнія помѣщиковъ *Домбровскихъ*, подъ № 386.

16600. 1840 г. Сентября 10, Калужской, мѣщанина Николая *Медынцова* съ купцомъ Корнѣемъ *Богдановымъ* объ имѣніи, оставшемся послѣ перваго сестры, а послѣдняго жены Пелагеи, подъ № 450.

16601. 1840 г. Ноября 13, Воронежской, опекунши малолѣтныхъ дѣтей своихъ, Артиллеріи Подпоручицы Елены *Гриневой*, о ищущемъ вольности изъ владѣнія отца помянутыхъ малолѣтныхъ крестьянинѣ Борисѣ *Герасимовѣ*, съ семействомъ, подъ № 498.

16602. 1840 г. Ноября 16, Московской, 1-го Департамента, двороваго человѣка Ларіона *Иванова*, ищущаго вольности изъ владѣнія Ротмистра Валентія *Эймонта*, подъ № 504.

16603. 1840 г. Декабря 10, оной же, Поручика Якова *Аничкова*, о взыскиваемыхъ имъ съ Надворнаго Совѣтника Доминика *Жилярди* 3,949 р., за продержаніе болѣе 10 лѣтъ въ безгласности десяти заемныхъ писемъ, принадлежавшихъ умершему дядѣ его, Губернскому Секретарю *Рушко*, подъ № 522.

16604. 1841 г. Января 4, Курской, Генералъ-Маіора Князя Андрея *Голицына*, объ отдачѣ ему билетовъ, представленныхъ въ Курскую Казенную Палату управляющимъ его питейными сборами, купцомъ *Голофтеевымъ*, на 11,563 р., подъ № 549.

16605. 1841 г. Марта 12, Нижегородской, Сергачскаго уѣзда деревни Трехъ-Озеръ Татаръ Камбяра и Тиминдяра *Якъевыхъ* съ Татариномъ Абдульмяжитомъ *Малгушевымъ*, о землѣ, подъ № 626.

Санктпетербургской Палаты Гражданскаго Суда въ 1-й Департаментъ.

16606. Опекуны, опредѣленные Кинишемскимъ Сиротскимъ Судомъ къ имѣнію и наслѣдникамъ умершихъ Кинишемскихъ купцовъ: Гаврилы, Ивана и Петра *Грязновыхъ*, купцы: Дмитрій *Дехтеревъ* и Иванъ *Шиловъ*, или повѣренный его Шилова мѣщанскій сынъ Петръ *Стрежневъ*, по дѣлу, о раздѣлѣ капитала между наслѣдниками умершихъ купцовъ Грязновыхъ.

Во Владимірскую Палату Гражданскаго Суда.

16607. Муромскій мѣщанинъ Дмитрій Гавриловъ *Калининъ*, а въ случаѣ смерти наслѣдники его, или ихъ повѣренные, по дѣлу, о устроеніи означеннымъ Калининымъ сестеръ своихъ Муромскихъ мѣщанокъ: Анну *Капустину*, Настасью *Мичурину*, Матрену *Серебреникову* и Прасковью *Королькову*,

отъ наслѣдства въ имѣніи, оставшимся послѣ отца ихъ умершаго Муромскаго мѣщанина Гавриллы *Калинина.*

Въ Кіевскую Гражданскую Палату.

16608. Дворяне Мечиславъ Константиновъ и Карла Феликсовъ *Пемиричи*, а также Константинъ и Владиміръ Адамовы *Добровольскіе*, по дѣлу, дворянъ Чиновника 14-го класса Игнатія и Лейбъ-Гвардіи юнкера Осипа *Сопоцкихъ*, о неправильной отдачѣ ихъ въ военную службу.

Тверской Губерніи въ Старицкій Уѣздный Судъ.

16609. Наслѣдники, покойнаго Чиновника 4-го класса Ананія Федоровича *Лисянскаго*, или ихъ повѣренные, по дѣлу, о изъявленномъ Полковникомъ Петромъ Федоровымъ *Казловымъ*, при вводѣ его во владѣніе въ купленное у г-жи *Борисовой* имѣніе споръ, о присвоеніи принадлежащей ей движимости и о взысканіи тѣмъ г. Лисянскимъ съ нея же г. Борисовой по закладной денегъ.

Разрядъ III. О рѣшеныхъ въ Правительствующемъ Сенатѣ дѣлахъ и вызовѣ къ слушанію рѣшеній, послѣдовавшихъ въ судебныхъ мѣстахъ.

Вызываются къ слушанію рѣшеній по дѣламъ:

С. Петербургской Палаты Гражданскаго Суда въ 1-й Департаментъ.

16610. Повѣренный Чиновника 6-го класса Константина *Враніеля* Коллежскій Ассессоръ Александръ *Яблонскій* и Выборгскій первостатейный купецъ Николай *Костылевъ*, по дѣлу, о искѣ Костылевымъ съ Враніеля по заемному письму 6000 р.

Московской Палаты Гражданскаго Суда въ 1-й Департаментъ:

16611. Соборный Имамъ Махтолепъ *Мудярисъ*, Мулла *Агьевъ* и *Московскаго Татарскаго общества молитвенный домъ* въ Пятницкой части, или ихъ уполномоченный, по дѣлу, объ означенномъ молитвенномъ домѣ, выстроенномъ купцомъ *Хошаловымъ* на землѣ его, состоящей въ Пятницкой части.

16612. Московскій мѣщанинъ Илья Андреевъ *Морозовъ*, а въ случаѣ его смерти наслѣдники его, по дѣлу, о взысканіи имъ Морозовымъ съ Московскаго мѣщанина Владиміра Афанасьева *Соколова* по условію 2000 р.

Въ Бессарабскій Областный Гражданскій Судъ.

16613. Камнарь Констанинъ *Гонато*, помѣщикъ Николай *Мелели*, купецъ Ха

рисъ *Экзархъ*, колонистъ Андрей *Трубка*, Австрійско-подданные Каетанъ и Марко *Кристофоровичевы* и наслѣдники умершаго Мани *Кристофоровича*, по дѣлу, о долгахъ бѣжавшаго за границу Австрійско-подданнаго Костана Кристофоровича.

Владимірской Губерніи въ Александровскій Уѣздный Судъ.

16614. Лукьяновой пустыни, состоящей въ Александровскомъ уѣздѣ Священникъ Никита *Ивановъ* и діаконъ Иванъ *Семіоновъ*, по дѣлу, о приведеніи крестьяниномъ Александровской округи деревни Зеленцыной Гавриломъ *Семеновымъ* Недюревской мельницы, которая состоитъ въ тамошнемъ уѣздѣ и принадлежитъ по крѣпостному праву Лукьяновой пустынѣ, во время содержанія его по контракту, учиненному съ братіею той пустыни ветхость.

Владимірской Губерніи въ Вязниковскій Уѣздный Судъ.

16615. Нижегородскій Военный Губернаторъ, управляющій и гражданскою частію, Генералъ-Маіоръ Михайла Петровичъ *Бутурлинъ*, или его повѣренный, по дѣлу его, спорному съ Священно-церковно-служителями Вязниковской округи *села Пилилеха*, объ отдѣленіи имъ Священно-церковно-служителямъ по селу Пашеху, доставшейся по дарственной записи отъ г. г. Бутурлина и *Грязевой* особо отъ помѣщичьей, съ постановленіемъ межевыхъ признаковъ и съ выдачею имъ Священно-церковно-служителямъ для храненія при церквѣ особыхъ плановъ и межевыхъ книгъ.

Владимірской Губерніи въ Юрьевскій Уѣздный Судъ.

16616. Дворовый человѣкъ г. Лопухина Николай *Александровъ*, по дѣлу, о духовномъ завѣщаніи умершей Маіорши Аксиньи Павловой *Горбуновой*.

16617. Коммиссія Высочайше учрежденная по дѣламъ и долгамъ покойной Графини *Ржевуской*, Волынской Губерніи въ городѣ Староконстантиновѣ существующая, наслѣдники умершихъ: Іосифа *Кармановскаго* и Мартина *Боцяновскаго*, по дѣлу, о преимуществѣ долговъ Еврея Евшіи *Мамцыза*, въ числѣ коихъ состоятъ долги его и помянутымъ Кармановскому и Боцяновскому.

Екатеринославской Губерніи въ Славеносербскій Уѣздный Судъ.

16618. Священникъ села Нижняго Павелъ Николаевъ *Говоровъ* и Священническая жена Анна Максимова *Павлова*, да и общества онаго *села Нижняго* уполномоченные, или повѣренные Говорова и Павловой, по дѣлу, о должныхъ изъ нихъ обществомъ дѣтямъ Говорова и Павловой по росписѣ, выданной Священнической женѣ *Бариипольской*, уже умершей, 285 р. 71¼ к. деньгахъ.

Въ Кіевскую Гражданскую Палату.

16619. Коммисіонеръ 9-го класса *Мамчицъ*, по дѣлу, о непоставкѣ помѣщиками *Донцовыми* въ Кіевскій магазейнъ провіанта по контракту съ нимъ Мамчицемъ заключенному.

Въ Костромскій Уѣздный Судъ.

16620. Повѣренный крестьянъ Государственныхъ Имуществъ Костромской Губерніи и уѣзда Грудевской волости Богословской слободы крестьянинъ Михайла *Антоновъ*, по дѣлу, о спорной землѣ, на коей выстроены крестьянами Барановской вотчины Богословской слободы кузницы, принадлежащей *Судиславльскому градскому обществу*.

Костромской Губерніи въ Макарьевскій Уѣздный Судъ:

16621. Титулярная Совѣтница Александра Николаева жена *Высотская*, или ея повѣренный, по дѣлу, о насильномъ якобы завладѣніи у покойной родственницы ея Высотской, изъ дворянъ дѣвицы Надежды *Бѣлокрылыцовой*, жеребенка, что нынѣ лошадь, Подпоручикомъ Аполлономъ *Свиньинымъ*.

16622. Наслѣдники покойнаго Галичскаго Пансіева монастыря Архимандрита *Макарія*, или ихъ повѣренные, по дѣлу, о взысканіи съ покойной же Статской Совѣтницы Марьи Абрамовой *Шкотъ*, по заемному письму денегъ асс. 300 р. а на серебро 85 р. 71¾ к.

Въ Солигаличскій Уѣздный Судъ.

16623. Прапорщица Дарья *Макарова*, г. Аполлинарія *Бѣлехова*, дворовый г-жи Бѣлеховой человѣкъ Мартьянъ *Александровъ* и Коллежская Ассессорша Катерина Соломонова *Бартенева* и женка Матрена *Ананьина*, по дѣлу, о поступленіи по законамъ съ Прапорщицею Дарьею Макаровою, за неправильно отпущенную ей женку Матрену Ананьину на волю.

Костромской Губерніи въ Чухломскій Уѣздный Судъ.

16624. Титулярная Совѣтница Елизавета Александрова жена *Калинникова*, Подпоручикъ Иванъ Михайловъ и жена его Павла Александрова *Травины* или ихъ повѣренные, по дѣлу, о насильно засѣянной тамошняго уѣзда по сельцу Кантѣеву землѣ ржанымъ и яровымъ хлѣбомъ, Подпоручикомъ Иваномъ и женою его Травиными, принадлежащей Титулярной Совѣтницѣ Елизаветѣ Калинниковой.

Въ Новгородскую Палату Гражданскаго Суда.

16625. Штабсъ-Ротмистръ Алексѣй Александровъ *Кутузовъ*, или его повѣренный, по дѣлу, объ отыскиваніи Коллежскою Совѣтницею Анною Петровою *Петрулевою*, изъ владѣнія означеннаго г. Кутузова людей и земли.

В Псковскую Палату Гражданскаго Суда.

16626. Подпоручица Анна *Неелова*, или ея повѣренный, по дѣлу, о присвоивании ею Нееловою подкинутой къ крестьянину Государственныхъ Имуществъ Вышегородецкаго Волостнаго Правленія деревни Поморщина Моисею *Кузмину* дѣвки Марьи Богдановой.

Саратовской Губерніи въ Болашевскій Уѣздный Судъ.

16627. Солдатской женки Анны *Тихоновой* дочери ея Лукерья и Устинья, Поручикъ Петръ Петровъ *Гаврилов*, или ихъ повѣренные, по дѣлу, о искомой первою Тихоновою съ дочерьми, изъ владѣнія послѣдняго г. Гаврилова, свободы.

Въ Саратовскій Городовый Магистратъ.

16628. Умершихъ мѣщанъ: Камышенскаго Луки *Лисенкова* жена Авдотья Данилова и Саратовскихъ, Данилы *Рыгалова* и Романа *Жижина* наслѣдники, или ихъ повѣренные, по дѣлу, объ отчетѣ якобы помѣщикомъ Саратовскаго купца Степана *Никитина*, умершимъ Саратовскимъ мѣщаниномъ Романомъ Жижинымъ, умершаго мѣщанина Лисенкова, доставленною по подряду на суднѣ рыбою, сухимъ лещемъ и о спорномъ оставшемся послѣ Лисенкова имѣніи, которое отыскиваетъ дочь Лисенкова Саратовская мѣщанка Любовь *Киселева*, изъ владѣнія мачихи своей жены Лисенкова объясненной Авдотьи Даниловой.

Тверской Губерніи въ Ржевскій Городовый Магистратъ.

16629. Ржевскій 3-й гильдіи купеческій сынъ Алексѣй Герасимовъ *Некрасовъ*, по дѣлу, о взысканіи съ него Подполковникомъ Иваномъ Никифоровымъ *Кудрявцовымъ*, за содержаніе пристани его, недоплаченныхъ за 1838 г. 400 р. асс. денегъ.

Тверской Губерніи въ Старицкій Уѣздный Судъ.

16630. Наслѣдники покойнаго Ротмистра Льва Венедиктова *Насовича*, или опекуны малолѣтныхъ его дѣтей, или ихъ повѣренные, по дѣлу, о невыполненіи вольными хлѣбопашцами Старицкаго уѣзда деревень Трехинкина и Телятьева, бывшей помѣщицѣ своей изъ дворянъ дѣвицѣ Екатеринѣ Ивановой *Епишевой*, а за смертію ея наслѣдникамъ того покойнаго Ротмистра Льва Венедиктовича Насовича, принятой на себя обязанности въ заплатѣ денегъ 3,841 р. 36 к.

Херсонской Губерніи въ Третейскій Судъ, учрежденный въ г. Елисаветградѣ для разсмотрѣнія дѣла.

16631. Мѣщанинъ Караимъ Дувидъ *Каганъ* и Херсонскій 3-й гильдіи купецъ Мордкай *Яшишъ*, по дѣлу, произведенному по прошенію Евпаторійскаго мѣщанина Караима Дувида Кагана, на бывшаго Елисаветградскаго мѣща-

нина, а нынѣ Херсонскаго 3-й гильдіи купца Мордхая *Яшиша*, за нарушеніе общей ихъ торговли и недачу отчета.

Ярославской Губерніи въ кураторскій Уѣздный Судъ, учрежденный въ г. Романово-Борисоглѣбскѣ.

16632. Кредиторы должниковъ *Раззореновыхъ*, а именно: С. Петербургскіе купцы: Карпъ *Ларіоновъ*, Василій *Черніятинскій*, мѣщанинъ Кондратій *Прибыловъ*, Губернскій Секретарь Петръ *Модяновъ*, Романово-Борисоглѣбскіе купцы: Павелъ Ивановъ *Кайдаловъ*, Егоръ Андреевъ *Сущевъ*, Егоръ Степановъ *Раззореновъ*, Фома Петровъ *Бычковъ*, Екимъ Петровъ *Коратковъ*, Михайла Ивановъ *Трутневъ*, Федоръ Ефимовъ *Скопинъ*, Алексѣй Семеновъ *Новиковъ*, Никита Федоровъ *Селиверстовъ*, Федоръ Афанасьевъ *Сушинъ*, Коллежскій Регистраторъ Акинфъ *Поповъ*, мѣщане: Григорій Ивановъ *Исаевскій*, Александръ Васильевъ *Сумцинъ*, Авдотья *Вьюгина*, Иванъ Ивановъ *Сапожниковъ*, Филипъ, Григорій и Федоръ *Раззореновы*, Марфа *Масленикова*, Герасимъ и Федотъ Ивановы *Чистяковы*, Тимофей Федоровъ *Сапожниковъ*, Семенъ и Иванъ Ефимовы *Дехтяревы*, Евстратъ Дмитріевъ *Сазановъ*, Александръ Петровъ *Пирожниковъ*, Петръ *Апенишевъ*, крестьяне деревни Коржовой, Иванъ *Петровъ*, Трифонъ и Алексѣй *Матвѣевы*, Никита *Григорьевъ*, Петръ и Дмитрій *Шлюхины*, Степанъ *Степановъ*, Ефимъ *Семеновъ*, деревни Стригина Петръ *Щербатовъ*, Ардатовскій купецъ Федоръ Андреевъ *Рахмановъ*, Костромскій купецъ Василій *Прибыловъ*, или Пучежскій Дмитрій *Шапошниковъ*, Пучежскій купецъ Михайла Алексѣевъ *Казанцовъ*, или Иконниковъ, Нижегородскій купецъ Петръ Михайловъ *Ясыревъ* и Рыбинскій мѣщанинъ Павелъ *Шунгинъ*, или наслѣдники ихъ, по дѣлу, о долгахъ должниковъ Раззореновыхъ.

Ярославской Губерніи въ Пошехонскій Уѣздный Судъ.

16633. Титулярная Совѣтница Елизавета Александрова *Десницкая* и Надворная Совѣтница Екатерина Николаева *Жураковская*, или нхъ повѣренные, по дѣлу, о взысканіи съ имѣнія, оставшагося послѣ покойной Десницкой брата роднаго Поручика Помпея *Ахматова* помянутой г. Жураковской, за отданной послѣднею первому въ задатокъ при запродажѣ имѣнія Сохранной Казны билетъ денегъ изъ числа 4,000 р. асс. половиннаго количества.

Ярославской Губерніи въ Романово-Борисоглѣбскій Городовый Магистратъ.

16634. Повѣренный Тайнаго Совѣтника, Камергера и Кавалера Дмитрія Михайловича *Обрескова*, Титулярный Совѣтникъ *Хижинскій*, по дѣлу, о взысканіи довѣрителемъ его г. Обресковымъ съ Муромскаго 1-й гильдіи купца Павла Гаврилова *Зимина* по контрактамъ по поставкѣ спирта неустойки 30,000 р. денегъ.

Ярославской Губерніи въ Угличскій Уѣздный Судъ.

16635. Коллежская Ассессорша Варвара Иванова *Колмогорова* и Поручикъ Дмитрій Ильинъ *Терпигоревъ*, по дѣлу, о проданной г. Терпигоревымъ землѣ при сельцѣ Иванцовѣ Угличскаго уѣзда, всего 10 дес. въ двои руки и именно: штатному Смотрителю Угличскаго Уѣзднаго Училища Федору *Карпову* и Коллежской Ассессоршѣ Варварѣ *Колмогоровой*.

Въ Ярославскій Уѣздный Судъ.

16636. Коллежскій Совѣтникъ Владиміръ Петровъ *Бахметевъ*, или его повѣренный, по дѣлу, объ отобраніи отъ него дворовыхъ людей, принадлежащихъ Статской Совѣтницѣ *Карповичевой*.

Разрядъ IV. О людяхъ, показавшихъ себя неимущими взнесть деньги, положенныя за переносъ дѣла.

Объявили себя неимущими:

Московской Палаты Гражданскаго Суда въ 1-мъ Департаментѣ:

16637. Подпоручикъ Константинъ Павловъ *Каменскій*, по дѣлу его съ Гречанкою *Кокотти*, о бриллiантовыхъ вещахъ.

16638. Опека надъ малолѣтными дѣтьми умершаго Московскаго мѣщанина Петра *Андреева*, по дѣлу, о спорномъ флигелѣ, оставшемся послѣ умершей купеческой жены Натальи *Андреевой*.

Въ Курскомъ Уѣздномъ Судѣ:

16639. Свободный хлѣбопашецъ Егоръ Михайловъ *Стрѣлковъ*, по дѣлу его съ Коллежскимъ Регистраторомъ Павломъ Максимовымъ *Селиховымъ*, о имѣніи и о прочемъ.

16640. Поручица Авдотья Федорова *Селихова*, по дѣлу ея съ Коллежскимъ Регистраторомъ Павломъ Максимовымъ *Селиховымъ*, о имѣніи и о прочемъ.

Курской Губерніи въ Старооскольскомъ Городовомъ Магистратѣ:

16641. Старооскольскій мѣщанинъ Александръ Ивановъ *Никитинъ*, по дѣлу о долгахъ его и братьевъ его, разнымъ кредиторамъ.

16642. Старооскольскій мѣщанинъ Михайла Семеновъ *Караичевъ*, по дѣлу, о взысканіи съ него и купеческаго брата Павла *Картамышева*, Старооскольскаго 1-й гильдіи купца Петра, сына его Егора *Симоновыхъ*, за непоставленное по контракту сало денегъ.

В Орловской Палатѣ Гражданскаго Суда.

16643. Трубчевскій бывшій 3-й гильдіи купецъ, а нынѣ мѣщанинъ, Василій Алексѣевъ *Палиловъ*, по дѣлу, о взыскиваемыхъ имъ съ Членовъ того Магистрата, за понесенные чрезъ опечатаніе его Палилова лавки съ товарами и погреба съ винами 8,000 р. убыткахъ.

Пермской Губерніи въ общихъ Екатеринбургскихъ Уѣздномъ Судѣ и Городовомъ Магистратѣ присутствіяхъ.

16644. Мѣщанская дочь дѣвица Марья Авдѣева *Шапошникова*, по дѣлу, о взыскиваемыхъ отцомъ ея, въ послѣдствіи умершимъ, Авдѣемъ *Шапошниковымъ*, по роспискѣ денегъ 100 р. асс. съ мастерской жены Дарьи *Шабуровой*.

Въ Саратовскомъ Городовомъ Магистратѣ:

16645. Саратовскій мѣщанинъ Федоръ Ивановъ *Крашенинниковъ*, по дѣлу, о взыскиваемыхъ съ него солдатскою женою Татьяною *Яковлевою*, взятыхъ имъ у нея заимообразно подъ росписку съ залогомъ имѣнія деньгахъ 154 р. 40 к. и за шерстяныя чулки 60 паръ 36 р. а всего 190 р. 40 к.

16646. Саратовскія мѣщанки дѣвицы Авдотья и Фекла Степановы *Чиряевы*, по дѣлу, о спорномъ съ братомъ ихъ Саратовскимъ мѣщаниномъ Иваномъ Степановымъ *Чиряевымъ* движимомъ и недвижимомъ имѣніи.

16647. Саратовскіе мѣщане Алексѣй и Егоръ Семеновы *Поляковы*, по дѣлу, о взысканіи Саратовскимъ купцомъ Савельемъ Маркеловымъ *Криковымъ* съ отца ихъ Поляковыхъ, умершаго Саратовскаго мѣщанина Семена Ануфріева *Полякова*, за нанятаго вообще за свои семѣйства въ рекруты Саратовскаго мѣщанина Артемья Николаева, зачтеннаго напослѣдокъ за одно семѣйство Полякова денегъ 688 р. 19 к.

Тверской Губерніи въ Бѣжецкомъ Городовомъ Магистратѣ:

16648. Бѣжецкій мѣщанинъ Дмитрій Матвѣевъ *Шустовъ*, по дѣлу его съ Бѣжецкимъ мѣщаниномъ Иваномъ Ивановымъ *Тырановымъ*, о спорномъ участкѣ земли, состоящемъ въ г. Бѣжецкѣ 41 квартала подъ № 8-мъ, оцѣненномъ сереб. въ 60 р.

16649. Бѣжецкій мѣщанинъ Константинъ Григорьевъ *Павловъ*, по дѣлу, о взыскиваемыхъ съ него Бѣжецкимъ мѣщаниномъ Иваномъ Петровымъ *Самохваловымъ* по векселю деньгахъ ходячею монетою 390 р.

Тверской Губерніи въ Кашинскомъ Уѣздномъ Судѣ.

16650. Коллежскій Секретарь Григорій Евдокимовъ *Каловскій*, по дѣлу, о взысканіи съ него Кашинскимъ 3-й гильдіи купцомъ Матвѣемъ Ивановымъ *Пуховицынымъ*, за проэсти и волокиты по рѣшеному въ Правительствую-

щемъ Сенатѣ дѣлу, о взыскиваемыхъ прежде отцомъ его Пуховицына и имъ самимъ Пуховицынымъ съ него же г-на Каловскаго, за квартиру денегъ и о предъявленномъ г-мъ Каловскимъ на купца Пуховицына встрѣчномъ искѣ.

Тверской Губерніи въ Ржевскомъ Городовомъ Магистратѣ:

16651. Ржевскій мѣщанинъ Назаръ Федоровъ *Ливтеевъ*.

16652. Ржевскій мѣщанинъ Андрей Ивановъ *Еримѣевъ*.

Въ Тверскомъ Городовомъ Магистратѣ.

16653. Тверскій мѣщанинъ Григорій Дмитріевъ *Ворошиловъ*, по дѣлу, о взысканіи имъ съ Старицкаго купца Андрея Тихонова *Тулупова*, за поступившей къ нему Тулупову разной товаръ денегъ 1,182 р. 90 к.

Въ Тобольскомъ Городовомъ Судѣ.

16654. Надворная Совѣтница Марфа *Знобишина*, по дѣлу, о заложенныхъ ею Знобишиною мѣщанину изъ поселенцовъ Гаврилу *Михайлову* разныхъ вещахъ.

Херсонской Губерніи въ Одесскомъ Городомъ Магистратѣ.

16655. Австрійско-подданная Марья Демьянова Княжевичева, по 2-мъ мужѣ *Романовичева*, по дѣлу, за неправильное ею оспариваніе въ ложномъ якобы составленіи Одесскимъ купцомъ Лѣсаремъ и Маклеромъ Звягинымъ отъ умершаго мужа ея *Княжевича*, въ пожертвованіи для Одесской Николаевской церкви лавки и дома духовнаго завѣщанія въ суммѣ 5,000 р.

Въ Черниговской Палатѣ Гражданскаго Суда.

16656. Стародубская мѣщанка Авдотья *Щелкановцова*, по дѣлу о достояніи, оставшемся по смерти купца Ивана *Долгова*.

Разрядъ V. О несостоятельныхъ должникахъ, торговыхъ людяхъ.

Въ обрасцовомъ объявленіи, приложенномъ при XI томѣ свода законовъ, приложеніе XXIII, № 2-го общая публикація о торговой несостоятельности людей, заключаетъ въ себѣ слѣдующее: „въ слѣдствіе сего Присутственныя мѣста и Начальства благоволятъ: 1-е, наложить запрещеніе на имѣнія недвижимое должника и аресты на движимыя, буде таковыя въ ихъ вѣдомствѣ находятся; 2-е, сообщить (*въ тѣ Присутственныя мѣста, отъ коихъ публикуется*) о своихъ требованіяхъ на несостоятельнаго долж-

ника, или о суммахъ, слѣдующихъ ему отъ оныхъ мѣстъ и Начальствъ. Частныя же лица имѣютъ объявить (*тѣмъ Присутственнымъ мѣстамъ*:) 1-е, о долговыхъ требованіяхъ своихъ на несостоятельнаго и о суммахъ ему должныхъ, хотя бы тѣмъ и другимъ еще и сроки къ платежу не наступили; 2-е, о имѣніи несостоятельнаго находящемся у нихъ въ сохраненіи, или закладѣ и обратно о имуществѣ, отданномъ несостоятельнаго на сохраненіе или подъ закладъ. Объявленіе сіе должно быть учинено, считая отъ дня напечатанія сихъ публикацій въ настоящихъ вѣдомостяхъ въ 3-й разъ. въ нижеслѣдующіе сроки: 1-е, жительствующими въ томъ же городѣ, въ теченіи 2-хъ недѣль; 2-е, жительствующими въ другихъ мѣстахъ Имперіи, въ продолженіи 4-хъ мѣсяцовъ, и 3-е, заграничными не позже одного года." На семъ основаніи публикуется:

16657. Отъ Московскаго Коммерческаго Суда, 1841 г. Іюня 26-го дня, по опредѣленію онаго, Московскій мѣщанинъ Тихонъ Прохоровъ сынъ *Прохоровъ*, объявленъ несостоятельнымъ должникомъ.

16658. Отъ Московскаго Коммерческаго Суда, 1841 г. Іюня 26-го дня, по опредѣленію онаго, торгующій по свидѣтельству 4-го рода крестьянинъ Графа Шереметева Автономъ Павловъ *Таценковъ*, объявленъ несостоятельнымъ должникомъ.

16659. Отъ Московскаго Коммерческаго Суда, 1841 г. Іюня 27-го дня, по опредѣленію онаго, Московскій 3-й гильдіи купецъ Иванъ Львовъ *Оппермань*, объявленъ несостоятельнымъ должникомъ.

16660. Отъ Московскаго Коммерческаго Суда, 1841 г. Іюня 27-го дня, по опредѣленію онаго, Московская 3-й гильдіи купеческая жена, вдова Анна Фомина *Бутлеръ*, объявлена несостоятельною должницею.

16661. Отъ Московскаго Коммерческаго Суда, 1841 г. Іюня 27-го дня, по опредѣленію онаго, Московскій 3-й гильдіи купецъ Андрей Семеновъ *Шапошниковъ*, объявленъ несостоятельнымъ должникомъ.

16662. Отъ Московскаго Коммерческаго Суда, 1841 г. Іюня 30-го дня, по опредѣленію онаго, Московскій мѣщанинъ Петръ Алексѣевъ *Казаринъ*, объявленъ несостоятельнымъ должникомъ.

16663. Отъ Московскаго Коммерческаго Суда, 1841 г. Іюня 30-го дня, по опредѣленію онаго, Московскій мѣщанинъ Николай Сидоровъ *Печниковъ*, объявленъ несостоятельнымъ должникомъ.

16664. Отъ Архангельскаго Коммерческаго Суда, 1841 г. Іюня въ 20-й день, по опредѣленію онаго, Архангельская 3-й гильдіи купчиха Анна Васильева *Полежаева*, объявлена несостоятельною должницею.

16665. Отъ Екатеринославскихъ Уѣзднаго Суда и Городоваго Магистрата, 1841 г. Апрѣля въ 24-й день, по опредѣленію онаго, Екатеринославскій мѣщанинъ Пантелемонъ *Чепыревъ*, объявленъ несостоятельнымъ должникомъ.

Разрядъ VI. О несостоятельныхъ разнаго сословія должникахъ, непринадлежащихъ къ торговому званію.

16666. Игуменскій Уѣздный Судъ, на основаніи предписанія Минскаго Губернскаго Правленія отъ 18 Іюня сего года за № 3,751 послѣдовавшаго, коимъ разсмотрѣніе всѣхъ исковъ и претензіи къ помѣщикамъ Якову и Аполинарію Сыльвестрамъ *Лукашевичамъ*, возложено на оный Судъ, объявляетъ симъ повсемѣстно всѣмъ и каждому, что оному Суду рѣшительно должно познать всѣ долги Якова Лукашевича и всякаго рода повсюду находящихся имѣніи ему принадлежащихъ, также и денежныхъ суммъ въ храненіи, въ займахъ, или по другимъ случаямъ у кого либо находящихся, а потому на основаніи 2301-й, 2032-й и 2303-й ст. X т. св. зак. гражд. предваряется, что ежели въ теченіи 9-ти мѣсячнаго срока считая таковый отъ времяни припечатанія сего объявленія, частныя лица, имѣющіе на Яковъ Лукашевичъ не объявленныя ко взысканію долговыя обязательства и казенныя мѣста, причитающіеся на немъ взысканія и запрещенія не пришлютъ въ оный Судъ, первые прошеніи, а вторые требованіи, и по неизвѣстности о семъ конкурсъ и раздѣлъ между извѣстными заимодавцами будетъ учиненъ, тогда лишатся всякаго участія во всемъ розданномъ должникомъ имуществѣ, и что если частное лицо необъявитъ оному Суду объ имѣніи должника Лукашевича о имѣющемся у него подъ управленіемъ, или присмотромъ, или въ храненіи, или въ долгѣ того должника на немъ состоящемъ и присвоитъ себѣ или передастъ скрытно должнику, то преданъ будетъ суду.

Разрядъ VII. Объ избранныхъ кураторахъ, объ открытіи конкурсовъ, долговыхъ коммиссій, о непризнаваніи банкротами и проч. (Публикаціи нѣтъ.)

Разрядъ VIII. О вызовѣ наслѣдниковъ къ полученію наслѣдства, также кредиторовъ и должниковъ къ разчетамъ.

Вызываются къ явкѣ, первые съ доказательствами о правѣ наслѣдія, вторые съ долговыми актами, а послѣдніе съ платежемъ денегъ:

С. Петербургской Палаты Гражданскаго Суда въ 1-й Департаментъ.

16667. Наслѣдники къ имѣнію, оставшемуся послѣ смерти Надворнаго Совѣтника

Александра Матвѣева *Бороздина*, равно кредиторы и должники его, въ положенные законами сроки.

16668. Титулярный Совѣтникъ Семенъ Ивановъ *Лавровъ*, симъ извѣщаетъ, что отставный Штабсъ-Капитанъ Василій Васильевъ *Жихаревъ* волею Божіею сего 1841 г. померъ, послѣ котораго осталось движимое и недвижимое имѣніе, состоящее Тамбовской Губерніи Казловскаго уѣзда въ сельцѣ Богоявленскомъ въ 56 по ревизіи душахъ, съ землею 460 дес. коему состоитъ наслѣдникомъ по духовному завѣщанію покойнаго, родный братъ Гусарскаго Короля Нидерландскаго полка Поручикъ Сергѣй Васильевъ *Жихаревъ*; почему покорнѣйше проситъ, кто имѣетъ на покойномъ Васильѣ Жихаревѣ законные претензіи, или кто ему состоитъ должнымъ, первыхъ для расчета, а послѣднихъ для платежа адресованныя въ законный срокъ самимъ, или чрезъ повѣренныхъ къ наслѣднику того имѣнія Поручику Сергѣю Жихареву, жительствующему Тамбовской Губерніи Шацкаго уѣзда въ селѣ Самадуровкѣ.

Владимірской Губерніи въ Вязниковскую Дворянскую Опеку.

16669. Наслѣдники умершихъ, Штабсъ-Капитана Василья и Маіора Якова Григорьевыхъ *Аксеновыхъ*, къ оставшемуся послѣ помянутыхъ г.г. Аксеновыхъ недвижимому имѣнію, состоящему Вязниковскаго уѣзда въ деревняхъ: Ярцовѣ и Головастовѣ, изъ крестьянъ съ разнаго рода землею, равно кредиторы и должники, въ положенный 764-й ст. X т. св. зак. гражд. срокъ.

Костромской Губерніи въ Варнавинскій Уѣздный Судъ.

16670. Наслѣдники, къ оставшемуся послѣ смерти Коллежскаго Ассессора Гаврилы Козмина и жены его Варвары Сергѣевой *Игнатьевыхъ* имѣнію, кромѣ просителя сына ихъ Коллежскаго Регистратора Руфа Гаврилова *Игнатьева*, также несостоятъ ли кому они Игнатьевы, или кто имъ должными, въ установленные сроки.

Костромской Губерніи Галичскій Городничій.

16671. Наслѣдники, къ прибывшимъ въ городъ Галичъ 21 Февраля сего г. для пользованія въ болѣзняхъ, отставный Маіоръ Евграфъ Ивановичъ и жена его Любовь Васильевна *Сухотиныхъ*, къ оставшимся послѣ ихъ въ квартирѣ движимому имѣнію и капиталамъ, за неимѣніемъ въ виду законныхъ наслѣдниковъ, описано и находится въ вѣденіи Полиціи, какъ движимомъ, такъ равно и недвижимомъ, находящемся какъ дознано Полиціею, въ Чухломскомъ, Ветлугскомъ уѣздахъ тамошней и въ Тульской Губерніяхъ, согласно св. зак. т. 2 учрежд. Губ. ст. 523-й пункта 4-го, должны предъявить Костромской Палатѣ Гражданскаго Суда, въ положенный закономъ срокъ.

Костромской Губерніи въ Галичскій Земскій Судъ.

16672. Наслѣдники, кредиторы и должники, покойной Поручицы Прасковьи Никитиной вдовы *Баскаковой*, для полученія наслѣдства послѣ ея, въ положенный закономъ срокъ.

Подольской Губерніи въ Винницкій Уѣздный Судъ.

16673. Наслѣдники, безпотомно умершаго дворянина Ивана Осипова *Лучинскаго*, послѣ котораго осталась сумма 2,250 р. серебр. обеспеченная закладнымъ контрактомъ на имѣніе Штабсъ-Капитана Викентія Рольскаго части села Кудіовцахъ Подольской Губерніи въ Винницкомъ уѣздѣ состоящей.

Полтавской Губерніи въ Гадячскій Уѣздный Судъ.

16674. По случаю прошенія, поданнаго въ оный отъ отставнаго Штабсъ-Капитана Михайла Яковлева *Коломійцова*, и состоявшагося по оному 1841 г. Іюня 12-го числа опредѣленія въ томъ, чтобы наслѣдники по умершемъ безъпотомно Командирѣ Шлиссельбургскаго Егерскаго полка Полковникѣ и Кавалерѣ Николаѣ Яковлевѣ *Коломійцовѣ*, имѣющіе право на полученіе оставшагося по немъ капитала и имущества, отозвались въ оный Судъ въ теченіи узаконеннаго полугодичнаго срока; будежъ по прошествіи онаго отъ послѣдняго припечатанія никто изъ таковыхъ неотзовется, то Судъ выдастъ свидѣтельство вышеписанному родному брату умершаго, Штабсъ-Капитану Коломійцову на право полученія наслѣдства.

Тверской Губерніи въ Новоторжскій Городовый Сиротскій Судъ.

16675. Наслѣдники, послѣ умершаго малоумнаго мѣщанина Василья Иванова *Попова* къ оставшемуся имѣнію и состоящему подъ опекою онаго Суда, въ постановленный 764 ст. X т. св. зак. гражд. срокъ.

Черниговской Губерніи въ Черниговскій Уѣздный Судъ:

16676. Наслѣдники, къ полученію имущества и капитала, оставшагося по смерти Подполковника Григорія и жены его Анны *Страховскихъ*, на основаніи 762 ст. X т. св. гражд. зак. срокъ.

16677. Наслѣдники къ капиталу, оставшемуся по смерти Штабсъ-Ротмистра Степана Прокофіева *Савченка*, хранящемуся въ Черниговскомъ Приказѣ Общественнаго Призрѣнія, на основаніи 762 ст. X т. св. зак. гражд. срокъ.

Ярославской Губерніи въ Мологскій Городовый Магистратъ.

16678. Наслѣдники, покойнаго Мологскаго мѣщанина Андрея Семенова *Наумова*, въ положенный закономъ срокъ.

Ярославской Губерніи въ Ростовскій Уѣздный Судъ.

16679. Наслѣдники, кредиторы и должники, покойной изъ дворянъ Коллежской Секретарши Катерины Сергѣевой *Уразовэй*, въ 6-ти мѣсячный срокъ.

Въ Ярославскій Уѣздный Судъ.

16680. Наслѣдники, умершаго Доктора Коллежскаго Совѣтника *Мосальскаго*, для полученія хранящихся въ Ярославскомъ Уѣздномъ Судѣ послѣ его вещей и денегъ, въ положенный закономъ срокъ.

Разрядъ IX. О сыскѣ людей, которые должны быть представлены къ суду, независимо отъ ихъ воли по всѣмъ родамъ судопроизводства, въ томъ числѣ о сыскѣ людей бѣглыхъ (Публикаціи нѣтъ.

Разрядъ X. О пойманныхъ бродягахъ и о такихъ бѣглыхъ людяхъ, которыхъ извѣстно званія и прежнее жительство.

Тобольской Губерніи отъ Ишимской Градской Полиціи объявляется, что пойманные въ Ишимскомъ округѣ бѣглые:

16681. Андрей Комаровъ и жена его Александра Алексѣева; примѣтами они: Комаровъ, 30 лѣтъ, 2 арш. $5\frac{3}{4}$ верш. лицемъ бѣлъ, чистъ, волоса на головѣ свѣтлорусые, глаза сѣрые, носъ, ротъ и подбородокъ обыкновенные; Алексѣева, 23 лѣтъ, 2 арш. 3 верш. лицемъ бѣла, чиста, волоса на головѣ черные, носъ и ротъ обыкновеные, подбородокъ круглый, на носу по переносью шрамъ.

16682. Тимофей Булатовъ, 25 лѣтъ, 2 арш. $5\frac{3}{4}$ верш. лицемъ бѣлъ, чистъ, волоса на головѣ и бородѣ свѣтлорусые, носъ обыкновенный.

16683. Иванъ Григорьевъ и Дмитрій Васильевъ; примѣтами они: Иванъ Григорьевъ, 50 лѣтъ, 2 арш. $3\frac{3}{4}$ верш. лицемъ, бѣлъ, волоса на головѣ русые, а на бородѣ и усахъ изрыжа русые, глаза сѣрые, носъ обыкновенный; Дмитрій Васильевъ, 50 лѣтъ, 2 арш. $4\frac{1}{4}$ верш. лицемъ смуглъ, шадровитъ, волоса на головѣ темнорусые, на бородѣ и усахъ частію рыжіе, глаза каріе, носъ, ротъ и подбородокъ обыкновенные.

—Вышепоказанные люди неокажутся ли принадлежащими какому либо обществу или помѣщику, и оные пожелаютъ ихъ взять къ себѣ, то имѣютъ прислать въ Тобольское Губернское Правленіе о принадлежности ихъ яс-

ныя доказательства не далѣе, какъ въ теченіи 2 годовъ со дня послѣдняго припечатанія.

16684. Отъ Тобольской Градской Полиціи объявляется, что бѣглый Иванъ Ефимовъ Мурзинъ, родился онъ въ Столичномъ городѣ Москвѣ отъ дѣвки Катерины Трофимовой, но кто она такова, т. е. какого сословія, онъ незнаетъ, на 7-мъ году отъ рожденія онъ съ матерью своею переѣхалъ на жительство въ городъ Рязань, гдѣ поживъ недѣлю, мать его умерла, онъ присталъ къ нищимъ, которые возили по разнымъ мѣстамъ и наконецъ привезли его въ городъ Тобольскъ, а сами скрылись неизвѣстно куда, отечествожъ и прозваніе принялъ онъ отъ крестнаго отца, но кто онъ таковъ и къ какому принадлежитъ сословію, онъ также незнаетъ, 65 лѣтъ, 2 арш. 4½ верш. лицемъ бѣлъ, волоса на головѣ темнорусые, на бородѣ немного черные, на усахъ свѣтлорусые, на правомъ глазу бѣльмо, а на лѣвомъ что-то нечистое; то и непринадлежитъ ли этотъ бѣглый кому либо изъ помѣщиковъ или обществъ, и буде окажется кому принадлежащимъ, тобы на принадлежность онаго съ узаконенными документами, обратились съ прошеніемъ по надлежащему.

16685. Тобольской Губерніи отъ Ишимской Градской Полиціи объявляется о пойманныхъ бѣглыхъ въ Ишимскомъ округѣ Николаѣ Митрофановѣ Осиповѣ и Дмитріѣ Семагинѣ, и буде оные окажутся принадлежащими какому либо обществу или помѣщику, и оные пожелаютъ ихъ взять къ себѣ, то имѣютъ прислать въ Тобольское Губернское Правленіе о принадлежности ихъ ясныя доказательства не далѣе, какъ въ теченіи о первомъ одного, а о послѣднемъ 2-хъ годовъ со дня послѣдняго припечатанія; примѣтами они: Николай Митрофановъ Осиповъ, 20 лѣтъ, 2 арш. 3½ верш. лицемъ бѣлъ, волоса на головѣ и бровяхъ темнорусые, глаза сѣрые, носъ малой, подбородокъ круглый; Дмитрій Семагинъ, 40 лѣтъ, 2 арш. 6½ верш. лицемъ бѣлъ, волоса на головѣ темнорусые, а на бородѣ свѣтлѣе, глаза темносѣрые, носъ широкъ, у лѣвой руки на указательномъ пальцѣ рубецъ.

16686. Тобольской Губерніи отъ Тарскаго Земскаго Суда объявляется, что пойманный въ Тарскомъ округѣ бѣглый Яковъ Герасимовъ, уроженецъ Саратовской Губерніи Волгскаго уѣзда изъ Государственныхъ крестьянъ, въ 1838 г. судился за бродяжество Владимірской Губерніи въ городѣ Покровѣ, за что наказанъ плетьми 20-ю ударами, посланъ въ Сибирь на поселеніе, куда слѣдуя городъ Тобольскъ приходилъ въ началѣ 1840 г. и тамошнимъ Приказомъ назначенъ на поселеніе Томской Губерніи и округа Боготольской волости, гдѣ проживъ недѣли съ 2 или съ 3 учинилъ побѣгъ, 2 арш. 6½ верш. волоса и брови черные, лицемъ бѣлъ, около 25 лѣтъ.

16687. Отъ Подольскаго Губернскаго Правленія объявляется, что суждениый Оль-

топольскимъ Уѣзднымъ Судомъ за бродяжество и ложное показаніе о мѣстѣ своего жительства, Иванъ Васильевъ Лесниченко, онъ же Клембовскій, на основаніи св. зак. т. 11-го устава о паспортахъ и бѣглыхъ ст. 390 и 391, по освидѣтельствованіи въ Подольскомъ рекрутскомъ присутствіи оказавшись способнымъ къ Севастопольскимъ арестантскимъ ротамъ, сосланъ въ оные, 2 арш. 5½ верш. лице продолговатое, смуглое, носъ островатый, волоса темнорусые, глаза голубые, 44 лѣтъ.

16688. Тверской Губерніи отъ Зубцовскаго Городническаго Правленія объявляется, дабы кому окажется принадлежащимъ, взятый въ городѣ Зубцовѣ, за неимѣніе письменнаго вида неизвѣстный человѣкъ, называющій себя Московской Губерніи Коломенскаго уѣзда вотчины Генерала Алексѣя Михайловича Жеребцова, деревни Дубнева крестьяниномъ Фомою Алексѣевымъ Блохинымъ, 2 арш. 2½ верш. волосомъ темнорусъ, усы свѣтлорусые, борода бритая, глаза сѣрые, мало рябоватъ, 32 лѣтъ, то прислали бы требованіе на возвращеніе онаго.

16689. Отъ Новоторжскаго Городничаго, на основаніи 14 т. св. зак. уст. о бѣглыхъ ст. 385 объявляется, что взятъ тамъ за неимѣніе письменнаго вида, сказывающійся крестьяниномъ Тихвинскаго помѣщика Нила Михайлова Мартьянова, Каширскаго Устья Григорьемъ Михайловымъ, который по выправкѣ сему помѣщику принадлежащимъ неоказался, 2 арш. 5 верш. волоса русые, глаза сѣрые, нѣсколько рябоватъ, носъ малъ, ротъ обыкновенный, волоса на головѣ острижены.

16690. Отъ Томскаго Губернскаго Правленія, по представленію Бійскаго Земскаго Суда объявляется, что взятые въ Бійскомъ округѣ безъ письменныхъ видовъ, называющіеся себя крестьянами Томской Губерніи Каинскаго округа Верхнекаинской волости Афанасій Степановъ Андреевъ и Степанъ Захаровъ Козминъ, и отлучились изъ своихъ жительствъ для работъ въ селеніи Бійскаго округа безъ увольнительныхъ видовъ, но эти показаніи справкою, полученною отъ Каинскаго Земскаго Суда ни мало неподтвердились; примѣтами они: 1-й Андреевъ 34 лѣтъ, лицемъ смугловатъ, волоса на головѣ и усахъ темнорусые, глаза желто-каріе, 2 арш. 4½ верш., и 2-й Козминъ, 26 лѣтъ, лицемъ мало щедроватъ, волоса на головѣ русые, усы и борода пробиваются, глаза голубые, у лѣвой ноги мезинецъ и другой подлѣ онаго палецъ противъ прочихъ довольно коротки, 2 арш. 6 верш.; то и непринадлежатъ ли означенные Афанасій Степановъ Андреевъ и Степанъ Захаровъ Козминъ къ какому обществу или помѣщику, если таковые отыщутся, то о принадлежности ихъ, представили бы ясныя доказательства.

16691. Каспійской Области въ Дербентскомъ уѣздѣ въ Августѣ мѣсяцѣ 1840 г. пойманъ бродяга, назвавшій себя Ефимомъ по кресномъ отцѣ Борисовымъ,

незаконно-рожденнымъ отъ дворовой дѣвки Владимірской Губерніи города Мурома помѣщика Александра Алексѣевича Горицкаго, по имяни Марьи Ивановой, отъ котораго бѣжалъ назадъ тому 10 лѣтъ, 2 арш. и 3⅝ верш. 30 лѣтъ, глаза сѣрые, волоса на головѣ и бровяхъ темнорусые, а на усахъ и бородѣ свѣтлорусые, носъ и ротъ умѣренные, лицемъ рябъ, подбородокъ круглый; бродяга этотъ по рѣшенію Каспійской Палаты Уголовнаго и Гражданскаго Суда, осужденъ по наказаніи 35 ударами плетьми къ отдачѣ въ солдаты, а при неспособности къ зачисленію въ арестантскія роты, а за неспособностію и въ оные, къ ссылкѣ въ Сибирь на поселеніе, Каспійское Областное Правленіе на основаніи 385 ст. 14 т. св. зак. о паспортахъ и бѣглыхъ объявляетъ о семъ по всей Россійской Имперіи для того, чтобы владѣльцы или общества, которымъ бродяга этотъ принадлежитъ, доставили въ оное Правленіе въ законный срокъ доказательства о правахъ своихъ на этаго бродягу.

16692. Отъ Ярославскаго Губернскаго Правленія объявляется, что оказавшійся бродягою Захаръ Максимовъ, по рѣшенію Даниловскаго Уѣзднаго Суда, утвержденному г. Начальникомъ Губерніи, за сокрытіе настоящаго своего званія и произхожденія, наказанъ чрезъ нижнихъ Полицейскихъ служителей плетьми 15-ю ударами, по негодности къ военной службѣ, на основаніи Высочайшаго Указа, даннаго Правительствующему Сенату въ 26-й день Ноября 1838 г. отосланъ въ Ярославскую арестантскую роту, 2 арш. 4 верш. лицемъ бѣлъ, глаза сѣрые, волоса на головѣ русые, 40 лѣтъ; почему имѣющіе право на возвращеніе его и могутъ просить гдѣ слѣдуетъ, въ положенный закономъ срокъ.

16693. Отъ Херсонской Градской Полиціи объявляется, что взятъ въ Херсонскомъ уѣздѣ за неимѣніе письменнаго вида Артемъ Петренко, показавшійся непомнющимъ родства, по распоряженію оной Полиціи, отосланъ въ Херсонское губернское рекрутское присутствіе для освидѣтельствованія и за тѣмъ обращенія куда годнымъ окажется, 2 арш. 5 верш. волоса на головѣ черные, а усахъ и бородѣ свѣтлорусые, глаза каріе, носъ умѣренный, лицемъ чистъ, на лѣвой рукѣ мизинный палецъ кривъ и на указательномъ правой рукѣ пальцѣ шрамъ, 40 лѣтъ; почему если за опубликованіемъ окажутся гдѣ либо къ оному бродягѣ владѣлецъ или общество и пожелаютъ получить къ себѣ обратно, то прошеніе съ подлежащими на принадлежность документами, прислали бы въ Херсонское Губернское Правленіе.

Разрядъ XI. Объ утратѣ разныхъ документовъ, также объ уничтоженіи вѣрющихъ писемъ и проч.

16694. Государственному Заемному Банку объявлено о потерѣ билета, выданнаго

19-го Іюля 1838 г. за № 4,865 и 8,147, на капиталъ 3,000 р. асс. внесенный на имя неизвѣстной особы, артельщикомъ Яковомъ *Старковымъ*; въ слѣдствіе сего Государственный Заемный Банкъ вторично извѣщаетъ, дабы тотъ, къ кому означенный билетъ какимъ нибудь случаемъ поступилъ, представилъ оный въ Заемный Банкъ въ теченіи полугода; по прошествіи коего, билетъ таковый, если ни кто онаго Банку непредъявитъ, будетъ почтенъ недѣйствительнымъ и со вкладомъ поступлено будетъ, на основаніи Банковыхъ правилъ.

16695. Отъ Волынскаго Губернскаго Правленія объявляется, что выданные изъ Волынской Палаты Гражданскаго Суда 2 свидѣтельства отъ 10 и 17 числъ Апрѣля 1809 г. на имѣніе помѣщика Алоизія *Гостинскаго* 1608 душъ мужеска пола крестьянъ, представленные въ залогъ бывшему Волынскому Гражданскому Губернатору *Комбурлею* по поставкѣ имъ Гостинскимъ и прочими дворянами Волынской Губерніи въ томъ 1809 для войскъ провіанта и фуража, по учиненной выправкѣ по дѣламъ Гражданскаго Губернатора въ архивѣ Губернскаго Правленія хранящимся и даже по самому дѣлу 1809 года по поставкѣ провіанта Гостинскимъ вышеозначенныхъ свидѣтельствъ неоказалось, и по сему Гражданскою Палатою, какъ ни гдѣ въ залогъ принятыми быть немогутъ, признаны ничтожными.

16696. Нижегородской Губерніи отъ Макарьевскаго Уѣзднаго Суда объявляется, что данная отставнымъ Гвардіи Поручикомъ Николаемъ Васильевымъ *Левашевымъ*, зятю своему отставному Гвардіижъ Штабсъ-Капитану Графу Николаю Сергѣевичу *Толстому* въ 9-й день Октября 1840 г. довѣренность, засвидѣтельствованная тогожъ числа въ ономъ Судѣ, на совершеніе гдѣ слѣдуетъ у крѣпостныхъ дѣлъ отдѣльной записи, на предназначенную имъ Левашевымъ къ выдѣлу дочери его, а Графа Толстаго супругѣ Лидіи Николаевнѣ, изъ числа состоящаго за нимъ въ Макарьевскомъ уѣздѣ имѣнія часть, заключающуюся въ 678 душахъ мужеска пола, состоящихъ по ревизіи въ деревняхъ: Докукинѣ, Евдокимовѣ, Богдановѣ, Безходарновѣ и Бурматовѣ, уничтожена, и считать оную недѣйствительною.

16697. Изъ Оренбургской Палаты Гражданскаго Суда прошлаго 1823 г. Сентября 11 дня за № 1495, выдано было Прапорщику Евгенію *Обухову* свидѣтельство на крестьянъ его 120 душъ, состоящихъ Бузулукскаго уѣзда въ селѣ Знаменскомъ, Обухово тожъ, съ землею, которое представлялось залогомъ по постройкѣ купцомъ *Юдинымъ* казенныхъ зданій, но бывшимъ Оренбургскимъ Вице Губернаторомъ *Хирьяковымъ* 29-го Декабря 1826 г. Юдину возвращено, и залогъ сей отъ запрещенія освобожденъ, однакожъ свидѣтельство это къ уничтоженію въ Палату непредставлено; а потому и ненаходитсяли гдѣ либо въ залогѣ означенное свидѣтельство, и если гдѣ окажется, то бы о томъ мѣсто или лицо увѣдомило

оную Палату; буде же оное никуда въ залогъ непредставлено, то и впредь онаго не принимать ни въ какое обеспеченіе, а считать недѣйствительнымъ.

Разрядъ XII. О лишеніи правъ торговаго состоянія, по необъявленію капитала. (Публикацій нѣтъ.)

Разрядъ XIII. О вызовѣ по дѣламъ, касающимся до межеванія земель: генеральнаго, специальнаго и своекоштнаго (Публикацій нѣтъ.)

Разрядъ XIV. О вызовѣ для казенныхъ подрядовъ, поставокъ, откуповъ и снятія оброчныхъ статей.

16698. Артиллерійскій Департаментъ Военнаго Министерства, приглашаетъ желающихъ принять на себя перевозку водою сего лѣта С. Петербурга въ крѣпость Динаминдъ снарядовъ, вѣсомъ до 3,688 п.; явиться къ торгу 17-го и переторжкѣ 21-го чиселъ сего Іюля мѣсяца, съ тѣмъ, чтобы желающіе участвовать въ торгахъ: а) Благовременно подавали въ Департаментъ узаконенныя прошенія, съ надлежащими залогами и видами о ихъ званіи; б) къ торгу и переторжкѣ, явились въ назначенные дни отъ 10-ти часовъ утра и не позже 12-ти; при чемъ они предваряются, что послѣ переторжки, никакой уступки принято не будетъ.

16699. Артиллерійскій Департаментъ Военнаго Министерства, приглашаетъ желающихъ принять на себя поставку въ С. Петербургскій Арсеналъ Англинскаго свинца до 10,580 п. и штыковаго олова до 319 пудовъ; явиться къ торгу 17 и переторжкѣ 21 чиселъ текущаго Іюля мѣсяца, съ тѣмъ, чтобы желающіе участвовать въ торгахъ: а) благовременно подавали въ Департаментъ узаконенныя прошенія, съ надлежащими залогами и видами о ихъ званіи; б) къ торгу и переторжкѣ, явились въ назначенные дни отъ 10 часовъ утра и не позже 12-ти; при чемъ они предваряются, что послѣ переторжки, никакой уступки принято не будетъ.

16700. Департаментъ казенныхъ врачебныхъ заготавленій объявляетъ, дабы желающіе поставить сосновый съ частію еловаго, уголь для С. Петербургскихъ запаснаго аптечнаго магазина и главной рецептурной аптеки, въ количествѣ 490 четвертей; могутъ явиться для торга въ Департаментъ казенныхъ врачебныхъ заготовленій 19 числа Іюля

и чрезъ 3 дня къ переторжкѣ съ надлежащими залогами, которые должны быть представлены въ Департаментъ при особыхъ прошеніяхъ до наступленія означеннаго срока; кондиціи на таковую поставку угольи, можно видѣть ежедневно въ Департаментѣ.

16701. Отъ Грузино-Имеритинской Казенной Палаты объявляется, что въ оной назначены сроки къ торгамъ на поставку подрядовъ, припасовъ и матеріаловъ, срокомъ на одинъ или 2 года для военныхъ госпиталей: Тифлискаго 1 и 5 будущаго Августа мѣсяца, Эриванскаго 9 и 13 и Нахичеванскаго 14 и 18 чиселъ тогоже Августа мѣсяца; желающіе вступить въ эти торги, могутъ явиться на назначенные выше сроки въ Палату съ благонадежными залогами, могущими служить обезпеченіемъ казны.

16702. Минская Губернская Строительная Коммиссія объявляетъ, что на отдачу съ подряда оптомъ перестройки въ г. Минскѣ казеннаго Губернаторскаго дома, съ постройкою при ономъ одно-этажнаго флигеля для службъ, съ тѣмъ, чтобы таковые работы произведены были въ два года, начиная оныя съ весны будущаго 1842 года, сходно проэкту, утвержденному главнымъ Начальствомъ, по которому исчислено суммы 31,351 р. 43 к. серебр.; назначенъ въ Минской Казенной Палатѣ торгъ 22 числа Сентября мѣсяца сего года и чрезъ 3 дня послѣ онаго переторжка: почему желающіе взять таковыя работы за самую низшую цѣну, благоволятъ явиться на показанные сроки съ благонадежными залогами въ оную Палату, гдѣ предъявлены имъ будутъ кондиціи и подлинный-проэктъ.

16703. Орловскій Приказъ Общественнаго Призрѣнія, вызываетъ желающихъ принять на себя поставку съ 1-го Октября текущаго по 1-е Октября будущаго 1842 г. съѣстныхъ припасовъ и другихъ матеріаловъ въ содержимыя имъ богоугодныя заведенія, на сумму, простирающую болѣе 10,000 р. серебр.; для чего назначены сроки торга 8 и переторжки 12 Августа мѣсяца сего года, на кои имѣютъ желающіе явиться съ узаконенными залогами и документами о своемъ званіи; объ условіяхъ же подряда, могутъ узнать въ Приказѣ въ каждый присутственный день.

Разрядъ XV. О публичной и аукціонной продажѣ имѣній, и объ отмѣнѣ продажъ сего рода.

16704. Отъ Московскаго Губернскаго Правленія объявляется, что по представленію Московскаго Сиротскаго Суда, на удовлетвореніе партикулярныхъ долговъ, будетъ продаваться въ присутствіи онаго Правленія въ назначенный для сего торгъ Сентября 17 числа сего г. съ переторжкою чрезъ 3 дня, каменный 2 этажный домъ съ лавками, принадлежностію и землею, умершаго Московскаго купца Федора Иванова *Брызгалова*, состоящій го-

родской части 4-го квартала подъ № 192, чистаго дохода могущій приносить въ г. серебр. 1,840 р. $55\frac{3}{7}$ к. оцѣненный серебр. въ 14,520 р. $14\frac{6}{7}$ к., подъ онымъ домомъ земли длин. по правую сторону по сафьянному ряду 19 саж. $1\frac{3}{4}$ арш. по лѣвую сторону по нижнему сафьянному ряду 18 саж. $2\frac{3}{4}$ арш., поперечнику по проходу между рядовъ 4 саж. $1\frac{3}{4}$ арш. въ заднемъ по смежности лавокъ отъ праваго длин. до уступа $2\frac{1}{2}$ саж. въ уступѣ $2\frac{1}{4}$ арш., отъ уступа до лѣваго длин. 2 саж. и $\frac{1}{4}$ арш., а квадратныхъ $88\frac{1}{4}$ саж., почему желающіе этотъ домъ съ землею купить, имѣютъ явиться въ оное Правленіе въ показанный срокъ въ 12 часовъ утра, гдѣ и подробную опись тому дому видѣть могутъ.

Разрядъ XVI. О вызовѣ людей, Дворянскаго и прочихъ сословій къ выборамъ или совѣщаніямъ. (Публикаціи нѣтъ.)

Разрядъ XVII. Разнородныя публикаціи, неподходящія къ разрядамъ здѣсь означеннымъ. (Публикаціи нѣтъ.)

САНКТПЕТЕРБУРГСКІЯ СЕНАТСКІЯ ОБЪЯВЛЕНІЯ.

Издаваемыя къ Санктпетербургскимъ вѣдомостямъ каждую недѣлю по Вторникамъ и Пятницамъ. Подписная цѣна за годовое полученіе Сенатскихъ Объявленій 6 руб. серебромъ.

№ 59.

Пятница, Іюля 25 дня 1841 года.

Примѣчаніе:
Печатаніе публикацій назначено:

1-я въ № 59, Пятница, Іюля 25-го 1841 г.
2-я въ № 60, Вторникъ, Іюля 29-го 1841 г.
3-я въ № 61, Пятница, Августа 1-го 1841 г.

Статьи публикацій вообще раздѣляются на XVIII постоянныхъ разрядовъ, изъ коихъ первые семнадцать печатаются три раза, а послѣдній одинъ разъ.

ПУБЛИКАЦІЯ ПЕРВАЯ.

Разрядъ I. О вступившихъ въ Правительствующій Сенатъ дѣлахъ, назначенныхъ къ сочиненію записокъ.
(Публикацій нѣтъ.)

Разрядъ II. О вызовѣ для рукоприкладства подъ записками, выписками и экстрактами.

Тяжущимся по нижеозначеннымъ дѣламъ объявляется, чтобы явились сами, или прислали повѣренныхъ, для рукоприкладства подъ записками, въ положенный X т. св. зак. гражд. 1972-й ст. срокъ:

Въ Канцелярію 2-го Департамента Сената.

17601. 1841 г. Января 5, по вступившему въ оный изъ Псковской Гражданской Палаты дѣлу, о взыскиваніи съ Почетнаго Гражданина Ивана *Шадрина*, въ удовлетвореніе рабочихъ людей, за произведенные работы на Динабургскомъ шоссѣ 3511 р. 47 к. и Губернской Секретарши *Петровой*, за печеный хлѣбъ 448 р. 10 к.

Правительствующаго Сената 3-го Департамента въ 1-е Отдѣленіе:

По дѣламъ, слѣдственнымъ порядкомъ производящимся и поступившимъ отъ Гражданскихъ Губернаторовъ:

Въ Мартѣ и въ Маѣ 1841 г.

Виленскаго:

17602. Помѣщика *Любанскаго* съ казенными крестьянами *деревни Королевцы*, о поземельныхъ спорахъ и другихъ претензіяхъ.

17603. О суммѣ, отыскиваемой *Шледскими казенными крестьянами*, съ Губернскаго Секретаря *Яновича*.

17604. Объ отыскиваемыхъ казною, въ лицѣ Еврея Іохеля *Монасевича* съ жителей *мѣстечка Палангена* 2000 талерахъ.

17605. О поискиваемыхъ *Ковенскою Городскою Думою* съ Статскаго Совѣтника *Ковальскаго*, недоимочныхъ процентахъ за уплаченный капиталъ.

17606. Минскаго, объ отчетахъ по администраціонному управленію помѣщика *Абрамовича*, имѣніемъ Менченентами помѣщицы *Мержеевской*.

Въ Іюнѣ 1841 г.

Виленскаго:

17607. О денежной претензіи Еврея Мовши *Маркеля* къ *Виленскому Евангелическо-Лютеранскому духовенству*.

17608. О деньгахъ, признанныхъ *Дзевенишскому* казенному имѣнію, за доставленныя для войскъ въ 1812 и 1813 г. продукты.

17609. О неуплатѣ настоятелю Жодзяшскаго прихода Ксендзу *Сяцкѣвичу* аннуаты, въ числѣ прочихъ и владѣльцемъ Поіезуитскаго *имѣнія Жодзишекъ*.

17610. О поискиваемыхъ казною 4-хъ застѣнкахъ, состоящихъ возлѣ озера *Лукшта*, и о воспрещеніи вступать въ оное *Самогитской капитулѣ* и дворянамъ *Гоштовту* и *Петкѣвичу*.

17611. О правахъ Княгини Каролины *Гедройцъ*, на дожизненное владѣніе казеннымъ *имѣніемъ Подрукли*.

17612. О поискиваемыхъ казною въ степени Генерала *Вышковскаго* деньгахъ, съ Евреевъ Завеля *Гермайзѣ* и наслѣдниковъ Дувида *Левинсона*.

17613. О денежной претензіи Барона Ивана *Дунтена* къ имѣнію, упраздненнаго *Антолептскаго монастыря Ксендзовъ Кармелитовъ*.

Бѣлостокскаго:

17614. О спорномъ участкѣ земли, между крестьянами казенной *деревни Гриневичъ* и *деревни Коплянъ*, помѣщика *Бабецкаго*.

17615. О спорномъ участкѣ сѣнокоснаго луга, между казенною *деревнею Реклями* и частнымъ имѣніемъ Крушинъ помѣщика *Михаловскаго*.

По дѣламъ, апелляціоннымъ порядкомъ производящимся и поступившимъ въ Апрѣлѣ и Маѣ 1841 г. изъ Гражданскихъ Палатъ:

Виленской:

17616. Титулярнаго Совѣтника Петра *Довгяллы* съ дворянами Анною и Станиславомъ *Гейшторами*, о денежной претензіи.

17617. О неправильной припискѣ въ мѣщанство города Вильно крестьянъ Полковника *Комарницкаго* Трифона и Ульяна *Рогаленковъ*.

17618. Минской, крестьянина Казимира *Дзедзюля*, объ отыскиваемой имъ свободы изъ владѣнія Графа *Чапскаго*.

17619. Гродненской, крестьянина Антона *Василевскаго*, объ отыскиваемой имъ свободы изъ владѣнія помѣщика *Бѣлинскаго*.

Правительствующаго Сената 3-го Департамента во 2-е Отдѣленіе:

17620. Отъ Волынскаго Гражданскаго Губернатора, слѣдственному, о претензіяхъ частныхъ лицъ къ имуществу, принадлежащему арестованному по прикосновенности къ тайнымъ обществамъ помѣщику *Подгороденскому*.

17621. Отъ Волынской Гражданской Палаты, апелляціонному, помѣщика *Петрушевскаго* съ помѣщицею *Богуславскою*, о денежной претензіи.

Правительствующаго Сената въ 7-й Департаментъ:

По поступившимъ дѣламъ:

17622. 1840 г. Ноября 26, Московскаго Военнаго Генералъ-Губернатора, о взысканіи съ Гвардіи Полковника Князя Александра *Шаховскаго*, за держаніе въ имѣніи его кантониста Маркелла, по крестномъ отцѣ *Макарова*, штрафа, подъ № 515.

17623. 1840 г. Декабря 3, онагожъ, объ оставшемся послѣ умершаго Доктора Медицыни Коллежскаго Ассессора Августа *Зандгагена* имѣніи, состоящемъ Дмитровскаго уѣзда въ сельцѣ Волоховѣ, заключающемся въ 24-хъ мужеска пола душахъ съ землею, подъ № 520.

17624. 1841 г. Января 7, онагожъ, о взысканіи Корнетомъ Петромъ *Нащокинымъ*, съ Серпуховскаго градскаго общества убытковъ, происшедшихъ отъ подтопа мельницы родителя его, Тайнаго Совѣтника *Нащокина*, подъ № 556.

17625. 1841 г. Января 13, онагожъ, о взысканіи съ Генералъ-Маіора *Шатилова* 3640 р. за дрова, излишне поставленные Московскою Градскою Думою въ Бородинскій пѣхотный полкъ, подъ № 562.

17626. 1841 г. Марта 4, онагожъ, объ оставленіи въ крѣпостномъ владѣніи помѣщика Коломенскаго уѣзда Прапорщика Николая *Стрѣкалова*, рожденнаго незаконно отъ солдатки Авдотьи Федоровой сына Филата *Нестерова*, подъ № 618.

17627. 1841 г. Мая 2, Астраханскаго Военнаго Губернатора, о взыскиваемыхъ Астраханскою Городовою Думою, съ бывшаго содержателя въ 1820 г. городскихъ вѣсовъ, Армянина *Дадошева* и поручителей по немъ Армянъ *Хачпанова* и *Ералова*, за содержаніе тѣхъ вѣсовъ деньгахъ 4380 р. подъ № 670.

17628. 1839 г. Октября 4, Калужскаго Гражданскаго Губернатора, о взысканіи Священно-церковно-служителями *города Козельска* Васильевской церкви, съ Штабсъ-Ротмистрши Александры *Головиной* неустойки, за несоблюденіе контракта, заключеннаго съ ними на наемъ земли ихъ и луга, подъ № 212.

17629. 1841 г. Апрѣля 13, онагожъ, о прижитомъ солдаткою Варварою *Алексѣевою* съ крестьяниномъ, изъ дворянъ Московской 1-й гильдіи купчихи Анны Немчиновой, Ассеемъ *Петровымъ*, сынѣ Федорѣ, подъ № 653.

17630. 1841 г. Февраля 2, Курскаго Гражданскаго Губернатора, о завладѣніи Штабсъ-Капитаномъ *Челюскинымъ*, общественною землею *села Ястребова*, подъ № 578.

17631. 1840 г. Іюня 21, управляющаго Нижегородскою Губерніею Вице-Губернатора, объ оказавшихся въ засеквестрованномъ у Нижегородскаго мѣщани-

на Григорья *Соснина*, по неплатежу имъ казеннаго за соль долга, каменномъ домѣ ветхостяхъ, допущенныхъ опекуномъ надъ онымъ домомъ Нижегородскимъ купцомъ Федоромъ *Кочетовымъ*, подъ № 387.

17632. 1841 г. Января 5, правящаго должность Курскаго Гражданскаго Губернатора, объ оставшемся по смерти Губернскаго Секретаря Петра *Долинскаго* имѣніи, заключающемся въ 35 мужеска пола душахъ съ землею 230 дес. подъ № 551.

17633. 1841 г. Апрѣля 11, исправляющаго должность Воронежскаго Гражданскаго Губернатора, объ оставшемся послѣ бездѣтно умершей вдовы Коллежской Ассессорши Христины *Карпинской* имѣніи, подъ № 647.

Изъ Гражданскихъ Палатъ:

17634. 1840 г. Января 4, Курской, объ отыскиваніи отпущеннымъ на волю отъ Губернской Секретарши Поповой Иваномъ *Нѣмцовымъ*, дѣтямъ своимъ сыновьямъ Александру и Петру, изъ владѣнія Титулярнаго Совѣтника *фонъ-Фишбаха* и дочери Татьянѣ, изъ владѣнія Поручика Сергѣя *Волкова*, свободы, подъ № 266.

17635. 1840 г. Октября 3, Владимірской, объ отыскиваніи вольности изъ владѣнія помѣщика Губернскаго Секретаря Петра Алексѣева *Геева* дворовымъ человѣкомъ Яковомъ Федоровымъ *Козловымъ*, подъ № 474.

17636. 1840 г. Ноября 13, Московской, 1-го Департамента, о духовномъ завѣщаніи умершаго Статскаго Совѣтника Гаврилы Петрова *Смольянскаго* и участвующихъ по оному лицъ: Коллежскаго Ассессора Семена Петрова *Смольянскаго*, Титулярнаго Совѣтника Михайла Андреева *Пинеженинова*, Чиновницы 12-го класса Анны Васильевой *Цынгеръ*, мѣщанина Якова *Яковлева*, пѣвчаго Андрея Федорова *Кудрявцева*, купеческой дочери Анны Васильевой *Волковой*, дѣвицы Натальи *Родіоновой*, Чиновника Ивана Федорова *Волкова* и дѣвицы Анны Петровой *Смольянской*, подъ № 500.

17637. 1841 г. Февраля 18, оной же, объ оставшемся послѣ Коллежскаго Секретаря Александра Дмитріева *Васильчикова* имѣніи, состоящемъ въ спорѣ Полковницы Софьи Васильевой *Васильчиковой*, съ Подпоручицею Надеждою *Нудольскою*, Коллежскою Ассессоршею Вѣрою *Крыловою*, Губернскою Секретаршею Клавдіею *Самарскою-Лидскою* и дѣвицею Елизаветою *Васильчиковою*, подъ № 596.

17638. 1841 г. Февраля 21, оной же, о истребованіи женою подканцеляриста Анною *Русановскою*, отъ Московскаго купеческаго брата Антона *Соболева*, взятыхъ имъ жемчужныхъ и золотыхъ вещей на 4000 р. подъ № 601.

17639. 1840 г. Ноября 21, Харьковской, о должныхъ умершимъ Маіоромъ Африканомъ *Павловымъ*, разнымъ кредиторамъ деньгахъ, именно: Титулярному

Совѣтнику Ивану *Каразину*, Надворной Совѣтницѣ Аннѣ *Янковской*, Коллежской Ассессоршѣ Каролинѣ *фонъ-Лангъ*, Подполковнику Петру *Мерлину*, Титулярнымъ Совѣтникамъ Федору и Іосифу *Ольденборгерамъ*, Надворной Совѣтницѣ Королинѣ *Архангельской*, Подпоручику Евграфу *Анищинкову*, Поручику Стефану *Чернявскому*, женѣ Протоіерея Федора *Башинскаго* Аннѣ, Поручику Стефану *Буракову*, Ротмистру Петру *Гарцевичу* и Губернской Секретаршѣ *Калмыковой*, подъ № 73.

17640. 1841 г. Апрѣля 8, Воронежской, объ исключеніи изъ военнаго вѣдомства племянниковъ Государственной крестьянки Анны *Черкасовой* Михайла и Антона, рожденныхъ въ законномъ бракѣ, выслужившимъ 25-ти лѣтній срокъ отставнымъ солдатомъ Алексѣемъ *Остряковымъ*, подъ № 639.

Правительствующаго Сената въ 8-й Департаментъ:

17641. 1841 г. Мая 29, отъ исправляющаго должность Рязанскаго Гражданскаго Губернатора, о состоящей Пронскаго уѣзда на рѣкѣ Бохотѣ мельницѣ, находящейся въ спорѣ между казенными крестьянами *села Рождества Лѣснаго* и Штабсъ-Капитаншею Елизаветою *Сухаревою*.

17642. 1841 г. Апрѣля 21, изъ Орловской Гражданской Палаты, объ отдѣленіи казенныхъ поселянъ отъ помѣщиковъ особо землею, Мценскаго уѣзда по дачѣ *деревни Лыковой*, Выскребенцово тожъ.

Санктпетербургской Палаты Гражданскаго Суда во 2-й Департаментъ.

17643. Штабсъ-Ротмистръ Дмитрій *Березинъ*, по дѣлу, объ отыскиваемыхъ изъ владѣнія его Полковницею Анною *Бибиковою* дворовыхъ людяхъ.

Московской Палаты Гражданскаго Суда въ 1-й Департаментъ:

17644. Генералъ-Маіоръ Андрей, Коллежскій Совѣтникъ Николай и Гвардіи Ротмистръ Сергѣй Ивановы *Пашковы*, а въ случаѣ смерти наслѣдники, или ихъ повѣренные, по дѣлу, о контрактахъ, заключенныхъ купцами *Сарачевыми*, съ Генераломъ-Маіоромъ Андреемъ Пашковымъ.

17645. Чиновникъ 4-го класса Александръ Никифоровъ *Скребицкій*, или его повѣренный, по дѣлу, о взысканіи имъ съ Коллежскаго Секретаря Семена *Дорошевича* 55,463 р. 79 к.

Московскаго Магистрата во 2-й Департаментъ.

17646. Московскій мѣщанинъ Алексѣй Осиповъ сынъ *Осиповъ*, по дѣлу, о искѣ имъ съ Московскаго мѣщанина Степана Матвѣева *Храмова*, увезеннаго имъ въ Нижегородской Макарьевской ярморки его Осипова панскаго товара, на сумму 13,023 р. 76 к. асс.

В Костромскую Гражданскую Палату.

17647. Корпуса Морской Артиллеріи арсенальной 1-й роты писарь Петръ *Батуевъ*, или его повѣренный, по дѣлу, о взысканіи имъ съ Подпоручика Геннадія *Кадникова*, денегъ 800 р. за обученіе С. Петербургскимъ мѣщаниномъ Петромъ *Демидовымъ*, двороваго его г-на Кадникова человѣка Наума Моксеева столярному мастерству по контракту, дошедшему къ отцу его Батуева отъ помянутаго Демидова.

Въ Торопецкій Уѣздный Судъ.

17648. Столярный мастеръ Санктпетербургскій мѣщанинъ Василій *Федоровъ*, по дѣлу, о проживавшихъ у него въ ученьи по контракту 2 крестьянскихъ мальчиковъ г-жи *Кормолиной* Евсигнеѣ Федоровѣ и Александрѣ Ивановѣ.

Рязанской Губерніи въ Скопинскій Уѣздный Судъ.

17649. Полковникъ Михайла Дмитріевъ *Лихаревъ*, или его повѣренный, по дѣлу, о возобновленіи межевыхъ признаковъ по дачи *села Чулкова*, прикосновенныхъ къ дачѣ *села Секирина*.

Въ Харьковскую Палату Гражданскаго Суда.

17650. Дочь Подполковника Петра *Корицкаго* дѣвица Настасія Корицкая, Ротмистрша Настасія *Герценвицъ* и Подполковница Марья *Санковская*, или ихъ повѣренные, по дѣлу, о предъявленномъ ими наслѣдственномъ правѣ къ имѣнію, оставшемуся по смерти Штабсъ-Ротмистра Іосифа *Корицкаго*, состоящему въ Богодуховскомъ уѣздѣ.

Разрядъ III. О рѣшеныхъ въ Правительствующемъ Сенатѣ дѣлахъ и вызовѣ къ слушанію рѣшеній, послѣдовавшихъ въ судебныхъ мѣстахъ.

Вызываются къ слушанію рѣшеній по дѣламъ:

Московской Палаты Гражданскаго Суда въ 1-й Департаментъ:

17651. Опекунъ надъ малолѣтными дѣтьми умершихъ, Московскаго мѣщанина Василья и жены его Пелагеи *Шапошниковыхъ*, Московскій мѣщанинъ Алексѣй *Ивановъ*, Подпоручика Сергѣя Челищева дворовый человѣкъ Гаврила *Ивановъ*, Прапорщикъ Михайла и Подпоручикъ Сергѣй Александровы *Челищевы*, а въ случаѣ кого изъ нихъ смерти, то наслѣдники, или ихъ повѣренные, по дѣлу, объ отыскиваніи опекуномъ Ивановымъ, оставшихся послѣ умершей бабки малолѣтныхъ Шапошниковыхъ мѣщанки Дарьи *Ксе-*

нофоктовой билетовъ Сохранной Казны на 3000 р. находившихся въ распоряженіи означеннаго двороваго человѣка Иванова.

17652. Великобританскій подданный Андрей Федоровъ *Герольдштейнъ*, а въ случаѣ смерти его, наслѣдники его, или ихъ повѣренные, по дѣлу, о взысканіи имъ Герольдштейномъ съ Генералъ-Маіора Матвѣя Федоровича *Чихачева* асс. 4000 р. за ходатайство въ покупкѣ Чихачевымъ имѣнія.

Московскаго Магистрата во 2-й Департаментъ:

17653. Московскій купецъ Архипъ *Осиповъ*, по дѣлу, о взысканіи съ него купцомъ *Раевымъ*, по передаточной роспискѣ денегъ.

17654. Наслѣдники умершихъ Московскихъ, купца Тимофея Иванова *Ларіонова* и мѣщанина Петра Алексѣева *Шепырина*, по дѣлу, о взыскиваемыхъ Шепыринымъ съ Ларіонова, за купленную лошадь 85 р. 71$\frac{3}{4}$ к. серебр.

17655. Торгующій въ Москвѣ Татаринъ Аббясъ *Максютовъ*, по дѣлу, о взыскиваемыхъ съ него Максютова Московскимъ купцомъ Августомъ Петровымъ *Матіасомъ* 90 р. 21$\frac{3}{4}$ к. серебр.

Московской Губерніи въ Волоколамскій Уѣздный Судъ.

17656. Ратническая жена Татьяна *Михайлова*, по дѣлу, о искѣ ею свободы изъ рабства тамошней помѣщицы Княгини Настасьи Федоровны *Вредъ*, по случаю поступленія мужа ея Михайловой крестьянина прежде бывшаго г. Мамонова, что нынѣ вотчины Княгини Вредъ, тамошняго уѣзда деревни Дятловой Мирона *Степанова*, въ рекруты по набору, бывшему съ 9-ти 10-го въ 1812 г.

Московской Губерніи въ Звенигородскій Уѣздный Судъ.

17657. Московскій купецъ Иванъ Семеновъ *Шапошниковъ*, или его повѣренный, по дѣлу, о неправильной продажи изъ дворянъ канцеляристомъ Станиславомъ Антоновымъ *Карвовскимъ*, изъ купленнаго Коллежскимъ Совѣтникомъ Алексѣемъ Лукинымъ *Андреевскимъ*, въ Московскомъ Губернскомъ Правленіи съ аукціоннаго торга имѣнія, принадлежащаго умершему Штабсъ-Капитану Ивану Антонову *Карвовскому*, состоящаго тамошняго уѣзда въ сельцѣ Степаньковѣ и деревнѣ Духаниной на срубку лѣса по условію Московскому 3-й гильдіи купцу Михайлѣ Никитину *Звѣреву* и бывшему ямщику, а нынѣ означенному Московскому купцу Ивану Семенову Шапошникову, а сими переданнему Московскому 1-й гильдіи купцу Николаю Егорову *Зельину*.

Во Владимірскую Палату Гражданскаго Суда.

17658. Нѣжинскій Грекъ Дмитрій Ивановъ *Спиридоновъ* и Шуйскій мѣщанинъ Дмитрій Васильевъ *Игумновъ*, а въ случаѣ смерти наслѣдники, или ихъ

повѣренные, по дѣлу, о взыскиваемыхъ послѣднимъ съ перваго по счетамъ и роспискамъ деньгахъ 51,643 р. 48½ к.

Въ Кавказскій Областный Судъ:

17659. Депутатъ со стороны *Кизлярскаго Крестовоздвиженскаго монастыря,* по дѣлу, о взысканіи съ Кизлярскаго 3-й гильдіи купца Герасима *Мултанова,* въ пользу тамошняго Крестовоздвиженскаго монастыря, за рыбныя воды, отданныя въ 3-хъ лѣтнее его Мултанова содержаніе откупныхъ 3000 р. денегъ.

17660. Маіорша Анисья *Погуляева,* Коллежскій Секретарь Варламъ *Пашковскій* и Моздокскій 3-й гильдіи купецъ Николай *Авдюнинъ,* или ихъ повѣренные, по дѣлу, о взысканіи съ умершаго Моздокскаго 3-й гильдіи купца Исака *Авдюнина,* въ доходъ казны по заключенному имъ съ Провіантскимъ Коммисіонеромъ 12-го класса *Якубинскимъ,* контракту на перевозку изъ Екатериноградской крѣпости въ городъ Тифлисъ разныхъ казенныхъ матеріаловъ, дополнительныхъ гильдейскихъ повинностей 2100 р. на городскую и земскую повинность 250 р. и гербовыхъ пошлинъ за написаніе контракта на неустановленной бумагѣ 117 р. а всего 2467 р. асс.

Въ Костромскую Гражданскую Палату.

17661. Полковница Екатерина Петрова жена *Зейфартъ,* Поручикъ Князь Александръ *Вяземскій* и Корнетъ Иванъ Петровъ *Семичевъ,* или ихъ повѣренные, по дѣлу, объ оспариваемомъ Корнетомъ Семичевымъ духовномъ завѣщаніи дяди его Коллежскаго Ассессора Павла *Семичева,* на завѣщанное симъ послѣднимъ въ пользу Поручика Вяземскаго и Полковницы Зейфартъ движимое и недвижимое имѣніе, въ числѣ 437 женска пола душъ.

Въ Орловскую Палату Гражданскаго Суда.

17662. Орловскіе мѣщане: Филиппъ *Лукьяновъ Синегубовъ* и Иванъ Федоровъ большой *Грибенешниковъ,* по дѣлу, о заорестованномъ Коллежскимъ Секретаремъ Семеномъ *Клушинымъ,* по бытности его Частнымъ Приставомъ у нихъ Грибенешникова и Синегубова, вмѣсто купленнаго Калужскаго купца Макара Чернова прикащикомъ *Мальцовымъ* 500 п. въ 22-хъ бочкахъ 58 таковыхъ же, вѣсомъ 1500 п. салѣ.

Въ Кременчугскій Городовый Магистратъ.

17663. Московскій мѣщанинъ Александръ Николаевъ *Рыжичкинъ,* по дѣлу, о долж-

ныхъ ему же Рыжичкину Кременчугскимъ купцомъ Василіемъ *Гавриленкомъ* деньгахъ.

Псковской Губерніи въ Великолуцкій Городовый Магистратъ.

17664. Холмскій 2-й гильдіи купецъ Михайла Васильевъ *Бабарыкинъ* и Великолуцкій мѣщанинъ Гаврила Пракофьевъ *Лутовкинъ*, или ихъ повѣренные, по дѣлу, о должныхъ послѣднимъ первому по векселю денегъ серебр. 74 р. 28½ к.

Въ Торопецкій Уѣздный Судъ:

17665. Поручикъ Петръ Васильевъ *Крюковскій*, по дѣлу, о взысканіи за несвоевременнное представленіе въ полубаталіонъ кантонистовъ Ивана и Семена Захаровыхъ *Тарасовыхъ*.

17666. Маіоръ Алексѣй Федоровъ, мать его Капитанша Прасковья Васильева *Кутузовы*, по дѣлу, объ отыскиваніи послѣднимъ отъ г-жи Кутузовой сыну своему Семену Васильеву, по случаю раздробленія отъ семѣйства вольности.

17667. Дворянка Елена *Покрамовичева* съ незаконно-рожденными ея дѣтьми сыновьями: Никифоромъ, Николаемъ и дочерью Натальею, Подполковникъ Павелъ Степановъ и жена его Дарья Александрова *Масленицкіе*, по дѣлу, о записки первой незаконныхъ ея дѣтей послѣдними г.г. Масленицкими по 8-й ревизіи, Торопецкаго уѣзда при сельцѣ Нестеровѣ.

Рязанской Губерніи въ Раненбургскій Уѣздный Судъ.

17668. Дѣйствительная Статская Совѣтница Екатерина Петровна *Алсуфьева*, или ея повѣренный, по дѣлу, о ищущей изъ владѣнія ея Алсуфьевой свободы дѣвкѣ Акулинѣ *Ивановой*.

Въ Рязанскій Уѣздный Судъ.

17669. Чиновница 8-го класса Варвара Дмитріева *Виноградова*, по дѣлу, о ищущемъ отъ нея вольности дворовымъ человѣкомъ Алексѣемъ *Филиповымъ*.

Рязанской Губерніи къ Зарайскій Уѣздный Судъ.

17670. Изъ дворянъ Титулярная Совѣтница Анна Петрова *Носова* и Зарайскаго уѣзда сельца Секирина умершей Статской Совѣтницы Екатерины Устиновой *Савицкой* крестьяне, или ихъ повѣренные, по дѣлу, о составленныхъ отъ имяни помянутой г-жи Савицкой актахъ, предоставляющимъ тѣмъ крестьянамъ ея свободу и въ пользу ихъ пашенную съ угодьями землю, съ назначеніемъ тѣхъ крестьянъ въ свободныя земледѣльцы на предоставленіи всего оставшагося послѣ г-жи Савицкой имѣнія, по наслѣдственнымъ правамъ, предъявленнымъ отъ племянницы ея поясняемой г-жи Носовой ей во владѣніе.

Тамбовской Губерніи въ Елатомскій Уѣздный Судъ.

17671. Наслѣдники умершей Коллежской Ассесорши Марьи Михайловой *Алениной* и имѣнію ея опекунъ Коллежскій Регистраторъ Аркадій Павловъ *Аленинъ*, по дѣлу, о удержанныхъ у тѣхъ гг. Алениныхъ при залогѣ имѣнія въ Псковскомъ Опекунскомъ Совѣтѣ, по претензіи Артиллеріи Поручицы Екатерины Михайловой *Кашкаровой*, деньгахъ 6500 р. и о прочемъ.

Въ Тульскую Палату Гражданскаго Суда:

17672. Коллежская Ассессорша Матрена Фролова *Ершова* и Титулярный Совѣтникъ Козма Ивановъ *Глаголевъ*, по дѣлу ихъ, о переданномъ на г. *Загряжскаго* заемномъ письмѣ, суммою за уплатою остальныхъ 1798 р.

17673. Наслѣдникъ г. *Глѣбовой-Стрѣшневой*, Гвардіи Капитанъ Федоръ Петровъ *Глѣбовъ-Стрѣшневъ*, по дѣлу, о отсужденномъ отъ него въ военное вѣдомство кантонистѣ Игнатѣ.

17674. Чиновникъ 13-го класса *Климовъ* и Штабсъ-Капитанъ *Шишковъ*, равно бывшіе присутствующіе Ефремовскаго Уѣзднаго Суда, на которыхъ за упущеніе по сему дѣлу положено взысканіе, Уѣздные Судьи: Подпоручикъ Степанъ Алексѣевъ *Карачаровъ*, Артиллеріи Поручикъ Николай Федоровъ *Бегзинъ*; Дворянскіе Засѣдатели: Маіоръ Яковъ Андреяновъ *Шумскій*, Коллежскій Регистраторъ Александръ Николаевъ *Мясоѣдовъ*, Губернскій Секретарь Михайла Петровъ *Шумскій*, Титулярный Совѣтникъ Степанъ Ананьевъ *Воробьевъ*, Иванъ Ивановъ *Гастѣевъ*, или ихъ повѣренные, по дѣлу, о взысканіи съ Штабсъ-Капитана Николая Александрова *Шишкова*, на удовлетвореніе Чиновника 13-го класса Павла Николаева Климова и прочихъ лицъ по заемнымъ актамъ денегъ.

Харьковской Губерніи въ Ахтырскій Уѣздный Судъ:

17675. Поручикъ Федоръ *Джунковскій*, по долговому дѣлу, о должныхъ Титулярною Совѣтницею Варварою *Войновичевою* ему и Губернскому Секретарю *Влеськову* деньгахъ.

17676. Вдова Губернская Секретарша Анна *Гнѣдичева*, по дѣлу, о крестьянинѣ Анисимѣ *Мохонинѣ*, отыскивающемъ свободы изъ крестьянства отъ нее Гнѣдичевой.

Харьковской Губерніи въ Изюмскій Уѣздный Судъ.

17677. Губернскій Секретарь Платонъ Семеновъ *Манойловъ* и Поручица Анна Иванова *Кишинская*, или наслѣдники ихъ, или ихъ повѣренные, по дѣлу, о спорныхъ лѣсахъ казенными крестьянами слободъ Ямполя и Кривой Луки, съ чрезполосными помѣщиками *Адамовымъ*, *Шаховымъ*, *Грековымъ* и другими, состоящихъ въ Изюмскомъ уѣздѣ.

Харьковской Губерніи въ Лебедянскій Уѣздный Судъ.

17678. Отвѣтчикъ канцеляристъ Алексѣй *Громека*, по дѣлу, о взятыхъ у Маіора Дмитрія *Кондрева*, сестрою его канцеляристшею Анною *Громекиною* подъ сохраненіе 281 р. денегъ и невозвращенныхъ ему Кондреву.

Харьковской Губерніи въ Старобѣльскій Уѣздный Судъ.

17679. Подполковница Авдотья Васильева *Глухова* и Маіорша Елена Васильева *Шабельская*, или ихъ повѣренные, по дѣлу, о выдѣленной дочери Генералъ-Лейтенанта дѣвицѣ Авдотьѣ Васильевнѣ *Иловайской* части съ имѣнія, оставшагося послѣ смерти дяди ея Капитана Петра *Веригина*, якобы неуравнительно противъ прочихъ наслѣдниковъ.

Въ Ярославскую Палату Гражданскаго Суда:

17680. Чиновница 8-го класса Катерина Васильева *Рындина* и наслѣдникъ умершаго Капитана Аполлона Яковлева *Скульскаго*, Поручикъ Парменъ Аполлоновъ *Улисовъ*, по дѣлу, о спорномъ г. Рындиной семѣйствѣ, состоящемъ изъ 4 мужеска и 6 женска пола душъ.

17681. Помѣщикъ Матвѣй Андреевъ *Баталинъ* и крестьянская вдова Домна *Андреева*, по дѣлу, объ отыскиваніи означенною женкою Андреевою, изъ владѣнія г. Баталина, свободы.

Въ Ярославскій Городовый Магистратъ:

17682. Купцы: Нижегородскій Алексѣй Степановъ *Барботенковъ*, Московскіе, Василій и Мартемьянъ *Ивановы*, Борисовскіе купеческіе дѣти: Вологодскій Афанасій Осиповъ *Витушенниковъ*, Саратовскій Иванъ Ивановъ *Зейфертъ*, купеческія вдовы: Московская Варвара Дмитріева *Попова* и Норская Марья Александрова *Голубятникова*, или ихъ повѣренные, по дѣлу, о взысканіи ими съ бывшаго Ярославскаго купца, что нынѣ мѣщанинъ, Александра Григорьева *Киселева* долговъ.

17683. Штабсъ-Капитанъ и времянный Московскій купецъ Алексѣй Ивановъ *Головацкій*, аптекарскій гезель Карлъ Федоровъ *Гольстъ*, купцы: С. Петербургскій Федоръ Михайловъ *Небучиновъ*, Московскій Петръ Михайловъ *Вишняковъ* и крестьянинъ г. Воейкова Петръ Семеновъ *Тихомировъ*, или ихъ повѣренные, по дѣлу, о взысканіи ими съ имѣнія покойнаго Ярославскаго купца Андреяна Иванова *Смирнова* денегъ по векселямъ.

Въ Ярославскій Уѣздный Судъ.

17684. Наслѣдникъ Нахичеванскаго купца Павла *Хатранова* Артемій *Хатрановъ же* и крестьянинъ Ярославскаго уѣзда вотчины г. Бахметева деревни Бекренева Федоръ *Артемьевъ*, или ихъ повѣренные, по дѣлу, о взысканіи первыхъ съ послѣдняго денегъ асс. 1400 р.

Разрядъ IV. О людяхъ, показавшихъ себя неимущими взнесть деньги, положенныя за переносъ дѣла.

Объявили себя неимущими:

Московской Палаты Гражданскаго Суда въ 1-мъ Департаментѣ:

17685. Московскій мѣщанинъ Игнатій Петровъ *Габинскій*, по дѣлу, о взысканіи съ него Габинскаго Городскою Думою вмѣсто несостоятельнаго мѣщанина Михайла *Пирогова*, за содержаніе герберга, откупныхъ и акцызныхъ денегъ.

17686. Московскія мѣщанки Авдотья Григорьева *Кожина*, Василиса Козмина *Гущина* и Богородская мѣщанка Авдотья Козмина *Молошникова*, по дѣлу, о спорной землѣ съ Поручикомъ Петромъ и женою его Татьяною *Писаревыми*.

Въ Новгородской Палатѣ Гражданскаго Суда.

17687. Боровичскій купецъ Никита Ивановъ *Сердюковъ*, по дѣлу, о взысканіи съ него Боровичскими, купчихою Марфою *Сердюковою* и мѣщаниномъ Федотомъ *Колобовымъ* по векселямъ денегъ.

Въ Подольской Гражданской Палатѣ.

17688. Дворянина Михайла Осипова *Балинскаго*, повѣренный его *Чачковскій*, по дѣлу, о претензіяхъ его Балинскаго къ конфискованному имѣнію селу Чосновкѣ, которое превосходитъ цѣною 2000 р.

Въ Тамбовской Палатѣ Гражданскаго Суда.

17689. Повѣренный Темниковской округи деревни Мельсеватки Мурзинки Алтуньи Курамшиной *Исеевой*, сынъ ея мурза Уразай *Исеевъ*, по дѣлу ея Исеевой той же деревни съ Татарами, о землѣ.

Тверской Губерніи въ Вышневолоцкомъ Уѣздномъ Судѣ.

17690. Проживающая въ городѣ Вышнемъ Волочкѣ солдатка Пелагѣя Иванова *Лебедева*, по дѣлу, о взысканіи съ нея Вышневолоцкимъ купеческимъ сыномъ Петромъ Федоровымъ *Аленевымъ* по закладной денегъ 480 р.

Тверской Губерніи въ Новоторжскомъ Городовомъ Магистратѣ.

17691. Новоторжскіе, мѣщанская жена Екатерина Федорова *Глазунова* и мѣщанская дѣвица Ефросинья Федорова *Селезнева*, по дѣлу, о взыскиваемыхъ съ нихъ мѣщаниномъ *Шурухинымъ* по контракту 400 р. денегъ.

Тверской Губерніи въ Осташковскомъ Городовомъ Магистратѣ.

17692. Осташковскій мѣщанинъ Андреянъ Климовъ *Рышковъ*, по дѣлу, о истребованіи отъ мѣщанина Якова *Савина* меда и объ отдачѣ тому Рышкову по принадлежности.

Въ Тульской Палатѣ Гражданскаго Суда.

17693. Тульскій оружейникъ Михайла Филиповъ *Пушкинъ* съ сестрами своими и

женою Варварою Николаевою, по дѣлу ихъ, о данномъ ими для проката и продажи платьенномъ имуществѣ оружейницѣ Матренѣ *Зайцовой* и въ займѣ ею денегъ.

Харьковской Губерніи въ Волчанскомъ Уѣздномъ Судѣ.

17694. Волчанскаго уѣзда слободы Мартовой Государственный крестьянинъ Филиппъ Демьяновъ *Черноморд*ъ, по спорному его дѣлу съ Государственнымъ крестьяниномъ Васильемъ *Черномордомъ*, о сѣнокосной лукѣ, состоящей Волчанскаго уѣзда въ Мартовецкихъ дачахъ.

Разрядъ V. О несостоятельныхъ должникахъ, торговыхъ людяхъ.

Въ образцовомъ объявленіи, приложенномъ при XI томѣ свода законовъ приложеніе XXIII, № 2-го общая публикація о торговой несостоятельности людей, заключаетъ въ себѣ слѣдующееe: „въ слѣдствіе сего Присутственныя мѣста и Начальства благоволятъ: 1-е, наложить запрещеніе на имѣніе недвижимое должника и аресты на движимыя, буде таковыя въ ихъ вѣдомствѣ находятся; 2-е, сообщить (*въ тѣ Присутственныя мѣста, отъ коихъ публикуется*) о своихъ требованіяхъ на несостоятельнаго должника, или о суммахъ, слѣдующихъ ему отъ оныхъ мѣстъ и Начальствъ. Частныя же лица имѣютъ объявить (*тѣмъ Присутственнымъ мѣстамъ*) 1-е, о долговыхъ требованіяхъ своихъ на несостоятельнаго и о суммахъ ему должныхъ, хотя бы тѣмъ и другимъ еще и сроки къ платежу не наступили; 2-е, о имѣніи несостоятельнаго находящемуся у нихъ въ сохраненіи, или закладѣ и обратно о имуществѣ, отданномъ несостоятельнаго на сохраненіе или подъ закладъ. Объявленіе сіе должно быть учинено, считая отъ дня напечатанія сихъ публикацій въ настоящихъ вѣдомостяхъ въ 3-й разъ въ нижеслѣдующіе сроки: 1-е, жительствующими въ томъ же городѣ, въ теченіи 2-хъ недѣль; 2-е, жительствующими въ другихъ мѣстахъ Имперіи, въ продолженіи 4-хъ мѣсяцовъ, и 3-е, заграничными не позже одного года.“ На семъ основаніи публикуется.

17695. Отъ Харьковскаго Городоваго Магистрата, 1841 г. Мая въ 12-й день, по опредѣленію онаго, Харьковскій 3-й гильдіи купецъ Федоръ Степановъ *Соловьевъ*, объявленъ несостоятельнымъ должникомъ.

Разрядъ VI. О несостоятельныхъ разнаго сословія должникахъ, непринадлежащихъ къ торговому званію.

17696. Тульской Губерніи отъ Черискаго Уѣзднаго Суда объявляется, дабы умер-

шаго отставнаго Унтеръ-Шталмейстера 5-го класса Егора Константинова *Михель*, согласно X т. св. гражд. зак. 6-й книги 2301-й ст. въ назначенный срокъ, всѣ кредиторы его, кто только имѣетъ на него свои претензіи, представилибъ оные въ оный Судъ, а присутственныя мѣста по казенной части о причитающихся на немъ взысканіяхъ, прислали свои требованіи непремѣнно, какъ повелѣно тогожъ т. и книги 2302-й ст. равно сему и тѣ, кои состоятъ и ему должными, или имѣютъ въ виду подъ управленіемъ, или сохраненіемъ принадлежащія ему г. Михель имѣнія, по 2303-й ст. тогожъ т. и книги, объявили бы оному Суду въ теченіи тогожъ узаконеннаго срока, а наслѣдники или пріемники онаго г. Михель имѣнія съ доказательствами о правѣ наслѣдства и къ утвержденію имѣющихъ поступить на него ко взысканію долговыхъ актовъ, и къ платежу какъ по онымъ, такъ и по представленнымъ отъ Титулярнаго Совѣтника Козмы Иванова Глаголева таковымъ же, долговой суммы соучеты, явились бы въ оный Судъ сами, или прислали повѣреннаго съ тѣмъ, буде не явятся и повѣреннаго не представятъ, то поступлено будетъ по законамъ, такъ равно буде отсутствующіе наслѣдники согласно 764-й ст. тогожъ т. не явятся для полученія оставшагося имѣнія въ назначенный срокъ, то поступлено будетъ согласно оной ст.

Разрядъ VII. Объ избранныхъ кураторахъ, объ открытіи конкурсовъ, долговыхъ коммиссій, о непризнаваніи банкротами и проч.

17697. Отъ Вологодскаго Губернскаго Правленія, въ слѣдствіе представленія Вологодскаго Городоваго Магистрата объявляется, что по дѣлу несостоятельнаго должника Вологодскаго мѣщанина Петра Савельева *Петрова*, выбраны предсѣдателемъ Вологодскій мѣщанинъ Иванъ *Смирновъ*, кураторы: Вологодскіе мѣщане, Федоръ *Ворошиловъ* и Семенъ *Волковъ*, которые составляя конкурсное управленіе, имѣютъ право поступать съ полною властію во всѣхъ случаяхъ, какъ обстоятельства дѣла потребуютъ, по силѣ 11 т. и другихъ узаконеній.

17698. Конкурсное управленіе несостоятельнаго должника Московскаго купца Матвѣя Андреева сына *Андреева*, получивъ утвержденіе отъ Московскаго Коммерческаго Суда, открыло свои засѣданія въ Столичномъ городѣ Москвѣ Мясницкой части 4 квартала въ домѣ подъ № 350-мъ, каждо-недѣльно по четвергамъ отъ 4 до 6 часовъ пополудни, кромѣ табельныхъ дней; о чемъ и вызываетъ всѣхъ, кому сіе вѣдать надлежитъ.

Разрядъ VIII. О вызовѣ наслѣдниковъ къ полученію наслѣдства, также кредиторовъ и должниковъ къ разчетамъ.

Вызываются къ явкѣ, первые съ доказательствами о правѣ наслѣдія, вторые съ долговыми актами, а послѣдніе съ платежемъ денегъ:

Въ С. Петербургскій Гражданскій Надворный Судъ:

17699. Наслѣдники, къ оставшемуся послѣ умершаго Валдайскаго мѣщанина Петра *Юткина* капиталу 85 р. 71 к. серебр. равно кредиторы и должники его, въ установленные законами сроки.

17700. Наслѣдники, къ оставшемуся послѣ умершихъ, Нѣмецкаго цѣха серебреныхъ дѣлъ мастера Готгарда Фердинанда и сына его Генриха *Штанге* капиталу 9,431 р. равно кредиторы и должники ихъ, въ установленные законами сроки.

Московскаго Надворнаго Суда во 2-й Департаментъ:

17701. Наслѣдники, кредиторы и должники, умершаго Полковника Князя Дмитрія Михайловича *Щербатова*, въ назначенный закономъ срокъ.

17702. Наслѣдники, кредиторы и должники, умершаго Титулярнаго Совѣтника Василья Семенова *Позднякова*, въ назначенный закономъ срокъ.

17703. Наслѣдники, кредиторы и должники, умершаго Австрійскаго подданнаго Іосифа *Тамаферри*, въ назначенный закономъ срокъ.

17704. Наслѣдники, кредиторы и должники, умершей крестьянской женки г-на Кусовникова Пелагѣи *Афонасьевой*, въ положенный закономъ срокъ.

17705. Наслѣдники, кредиторы и должники, умершей жены вольно-отпущеннаго отъ г-на Брокера Федора *Алексѣева* Натальи Сергѣевой, въ положенный законоиъ срокъ.

17706. Наслѣдники, кредиторы и должники, умершаго Прусскаго подданнаго Вильгельма *Гофмана*, въ положенный закономъ срокъ.

Московскаго Надворнаго Суда въ 3-й Департаментъ.

17707. Кредиторы и должники, Штаасъ-Капитана Іосифа Василья *Данилова*, въ положенный закономъ срокъ.

Московскаго Магистрата во 2-й Департаментъ:

17708. Наслѣдники, къ оставшемуся послѣ умершаго Московскаго купца Григорья Перфильева *Касичькина*, имѣнію, въ положенный законами срокъ.

17709. Наслѣдники, къ оставшемуся послѣ умершаго Московскаго мѣщанина Ивана Захарова *Соколова* имѣнію, въ положенный законами срокъ.

17710. Наслѣдники, кредиторы и должники, къ оставшемуся послѣ умершаго Московскаго мѣщанина Семена *Рябикова* имѣнію, въ положенный закономъ срокъ.

Московскаго Уѣзднаго Суда во 2-й Департаментъ:

17711. Наслѣдники, умершаго Коллежскаго Секретаря Василья Иванова *Шишкина*, къ принятію оставшагося послѣ г-на Шишкина дома, состоящаго тамо въ Москвѣ Лефортовской части, въ срокъ закономъ положенный.

17712. Наслѣдники, умершаго Коллежскаго Секретаря Ивана Моисеева *Газова*, для принятія оставшагося послѣ его дома, состоящаго въ Рогожской части, въ положенный законами срокъ.

Московской Губерніи въ Можайскій Уѣздный Судъ.

17713. Наслѣдники, послѣ умершей изъ дворянъ дѣвицы Анны Ильиной *Баскаковой*, къ оставшемуся движимому и недвижимому имѣнію, состоящему Московской Губерніи Можайскаго уѣзда въ сельцѣ Садахъ и деревнѣ Ратовѣ изъ 100 ревизскихъ мужеска пола душъ, кромѣ объявившаго роднаго ея брата Статскаго Совѣтника и Кавалера Александръ Ильина *Баскакова*, въ положенный закономъ срокъ.

Московской Губерніи въ Можайскій Земскій Судъ.

17714. Наслѣдники, послѣ умершей Коллежской Совѣтницы Марьи Ивановой *Кириловой*, къ оставшемуся разному движимому и недвижимому имѣнію, состоящему въ сельцѣ Желоменкѣ съ деревнями, въ постановленный св. зак. гражд. X т. 764 ст. срокъ.

Олонецкой Губерніи въ Петрозаводскій Уѣздный Судъ.

17715. Наслѣдники, умершей Коллежской Ассессорши Мавры Федоровой *Морозовой*, для полученія оставшихся послѣ смерти Морозовой дворовыхъ ея людей Абрама Перьфильева, его жены Матрены Никитиной и дочери ихъ Марьи, кромѣ объявившему себя наслѣдникомъ родному сыну ея Коллежскому Секретарю Платону Филимонову *Морозову*, въ положенный св. зак. гражд. т. X ст. 764 полугодовый срокъ.

Харьковской Губерніи въ Волчанскую Дворянскую Опеку.

17716. Наслѣдники, къ оставшемуся послѣ покойнаго Маіора Александра Федорова *Суравцова* дому съ дворовымъ мѣстомъ, состоящему Волчанскаго

уѣзда въ казенной слободѣ Хотомлѣ, разнымъ серебренымъ и золотымъ венцамъ и крестьянамъ мужеска пола 2 и женска 3 душамъ, къ полученію таковаго имѣнія, въ положенный срокъ.

Харьковской Губерніи въ Изюмскій Уѣздный Судъ.

17717. Наслѣдники и кредиторы по смерти Титулярной Совѣтницы Марьи Ивановой *Петренковой*, къ оставшемуся движимому и недвижимому имѣнію, заключающемуся въ себѣ крестьянъ ревизскихъ 6 душъ, и земли съ лѣсомъ 100 дес. да въ казенной слободѣ Савинцахъ деревянный домъ съ дворомъ и имѣющимся на немъ строеніемъ, въ положенный т. X ст. св. гражд. зак. ст. 764 6-ти мѣсячный срокъ.

Харьковской Губерніи въ Харьковскій Уѣздный Судъ.

17718. Наслѣдники, умершаго Маіора Афанасія Дмитріева *Шебашева*, къ оставшемуся послѣ его Шебашева капиталу и имѣнію, кромѣ жены его Марьи Федосьевой, по 2-мъ мужѣ *Гутниковой* и дѣтей ихъ *Шебашевыхъ* сыновей: Василія и Ивана и дочерей Анны и Евгеніи, на основаніи св. зак. Россійской Имперіи т. X зак. гражд. 762-й и 764-й ст. срокъ.

Въ Харьковскій Городовый Сиротскій Судъ:

17719. Наслѣдники, умершей Губернской Секретарши Александры *Панетиной*, для раздѣла оставшагося послѣ смерти ея Александры Панетиной имѣнія, заключающагося въ одномъ деревянномъ домѣ съ дворовымъ мѣстомъ, кромѣ сына ея Григорія *Панетина* и сестры его Штабсъ-Капитанши Александры *Зашмаровой*, въ положенный срокъ.

17720. Кредиторы, умершаго Харьковскаго купца Максима *Рудименка*, въ опредѣленный 785 ст. X т. св. зак. гражд. срокъ.

Въ Ярославскій Уѣздный Судъ.

17721. Кредиторы и должники, Чиновника 8-го класса Петра Алексѣева *Вилинскаго*, въ положенный закономъ 9-ти мѣсячный срокъ.

Разрядъ IX. О сыскѣ людей, которые должны быть представлены къ суду, независимо отъ ихъ воли по всѣмъ родамъ судопроизводства, въ томъ числѣ о сыскѣ людей бѣглыхъ

17722. Рязанская Градская Дума, проситъ объ открытіи мѣста жительства Рязан-

скихъ мѣщанъ: Василья и Афанасья Михайловыхъ Афанасьевыхъ, которые изъ общества состоя на рекрутской очереди съ давняго времяни неизвѣстно куда скрылись; примѣтами оные: 1-й 40 лѣтъ, 2 арш. 7 верш. волоса и брови русые, глаза сѣрые, носъ прямъ, ротъ посредственный, подбородокъ круглый, лицемъ бѣлъ, усъ и бороду брѣетъ, женатъ; а послѣдній 38 лѣтъ, 2 арш. 7 верш. волоса и брови темнорусые, глаза каріе, носъ прямъ, ротъ посредственный, подбородокъ круглый, лицемъ бѣлъ, рябоватъ, особые примѣты: на лѣвой щекѣ бородавка, холостъ.

Разрядъ X. О пойманныхъ бродягахъ и о такихъ бѣглыхъ людяхъ, которыхъ извѣстно званіе и прежнее жительство.

От Херсонскаго Губернскаго Правленія объявляется, что сужденные въ Уѣздныхъ Судахъ за бродяжество и ложныя о себѣ показанія:

17723. Херсонскомъ, Иванъ Никитинъ, по рѣшенію онаго Суда, наказанъ при Херсонской Градской Полиціи чрезъ ея десятскаго служителя плетьми 20 ударами и по распоряженію онаго Правленія, зачисленъ въ Херсонскую арестантскую роту, 2 арш. 5½ верш. волоса на головѣ темнорусые, глаза сѣрые, лицемъ чистъ, 47 лѣтъ.

17724. Херсонскомъ, Антонъ Козаченко за названіе себя Измаильскимъ жителемъ, и по рѣшенію онаго Суда, наказанъ въ г. Херсонѣ при Полиціи чрезъ нижняго ея служителя плетьми 20 ударами и по распоряженію онаго Правленія назначенъ въ Херсонское рекрутское присутствіе для отдачи въ военную службу, 2 арш. 7 верш. волоса на головѣ темнорусые, лицемъ мало рябоватъ, бороду брѣетъ, глаза сѣрые, на ногѣ на правой сторонѣ родинка, 29 лѣтъ.

17725. Бобринецкомъ, Антонъ Любинскій, онъ же Тимофей Гриченко, и по рѣшенію онаго Суда, наказанъ при Бобринецкой Градской Полиціи чрезъ десятскаго служителя плетьми 20 ударами, и по распоряженію онаго Правленія, назначенъ въ Херсонское рекрутское присутствіе для отдачи въ военную службу, 2 арш. 5½ верш. волоса на головѣ темнорусые, глаза сѣрые, носъ умѣренный, лицемъ чистъ, 30 лѣтъ.

17726. Бобринецкомъ, Петръ Павленко, и по рѣшенію онаго Суда, наказанъ въ г. Бобринцѣ при Полиціи чрезъ ея служителя плетьми 15 ударами и по распоряженію онаго Правленія, назначанъ въ Херсонское рекрутское присутствіе для отдачи въ военную службу, 2 арш. 4½ верш. волоса на

головѣ русые, лицемъ чистъ, глаза сѣрые, носъ и ротъ умѣренные, 24 лѣтъ.

17727. Одесскомъ, Семенъ Ботой, и по рѣшенію онаго Суда, наказанъ при Одесской Градской Полиціи чрезъ нижняго ея служителя плетьми 10 ударами и по распоряженію онаго Правленія, назначенъ въ Херсонское рекрутское присутствіе для отдачи въ военную службу, 2 арш. 2 верш. волоса на головѣ, бровяхъ, усахъ и бородѣ черные, лицемъ сухощавъ, смуглъ, глаза черные, носъ и ротъ умѣренные, 30 лѣтъ.

Въ Херсонской Палатѣ Уголовнаго Суда:

17728. Захарій Тупченко, и по рѣшенію оной Палаты, наказанъ въ г. Тирасполѣ при Градской Полиціи чрезъ нижняго ея служителя плетьми 10 ударами и по распоряженію онаго Правленія, назначенъ въ Херсонское рекрутское присутствіе для отдачи въ военную службу, 2 арш. 2½ верш. волоса на головѣ, бровяхъ, усахъ и бородѣ темнорусые, лицемъ чистъ, носъ умѣренный, глаза каріе, на среднемъ большомъ пальцѣ правой руки бородавка, 25 лѣтъ.

17729. Михайла Егоровъ, и по рѣшенію оной Палаты, наказанъ въ г. Ананьевѣ при Земской Полиціи чрезъ нижняго ея служителя плетьми 15 ударами и по распоряженію онаго Правленія, назначенъ въ Херсонское рекрутское присутствіе для отдачи въ военную службу, 2 арш. 5¼ верш. волоса на головѣ, бровяхъ и усахъ свѣтлорусые, глаза сѣрые, носъ островатъ, лицемъ бѣлъ, мало рябоватъ, 25 лѣтъ.

17730. Павло Цирухинъ, за ложное имянованіе себя крестьяниномъ и по сумнѣнію выдачи оному крестьянину Константину Фролову фальшиваго билета, и по рѣшенію оной Палаты, наказанный при Одесской Градской Полиціи чрезъ нижняго ея служителя плетьми 25 ударами и по распоряженію онаго Правленія, назначенъ въ Херсонское рекрутское присутствіе для отдачи въ военную службу, 2 арш. 5 верш. волоса на головѣ темно, а бровяхъ, усахъ и бородѣ русые, глаза сѣрые, носъ и ротъ умѣренные, лицемъ рябъ, 25 лѣтъ.

17731. Сафонъ, родства непомнющій, взятый Херсонскою Градскою Полиціею за неимѣніе письменнаго вида, и по распоряженію Херсонскою Градскою Полиціею, отосланъ въ Херсонское рекрутское присутствіе для отдачи въ военную службу, 2 арш. 3 верш. волоса на головѣ русые, бородѣ и усахъ таковые, глаза сѣрые, лице худощавое широковатое, смугловатъ, 26 лѣтъ.

—Почему если за опубликованіемъ окажутся гдѣ либо къ онымъ бродягамъ владѣлецъ или общество, и пожелаютъ получить ихъ къ себѣ обрат-

но, то прошеніе съ принадлежащими на принадлежность ихъ документами, прислали бы о томъ въ оное Правленіе, въ узаконенный срокъ.

От Таврическаго Губернскаго Правленія объявляется, что Таврической Губерніи въ Днѣпровскомъ уѣздѣ пойманы бродяги:

17732. Родіонъ Дьяковъ, Харьковской Губерніи Лебедянскаго уѣзда села Спечица помѣщика Подполковника Костромухина крестьянинъ, и Никифоръ Артемовъ, Костромской Губерніи Юрьевецкаго уѣзда селенія Тропинскаго, помѣщика Аленбовскаго крестьянинъ; примѣтами они; Дьяковъ, 2 арш. 6½ верш. глаза голубые, волоса на головѣ и усахъ темнорусые, на правой рукѣ на указательномъ перстѣ на первомъ составѣ наростъ довольно большой, говоритъ чисто, 46 лѣтъ, и Артемовъ, 2 арш. 4½ верш. волоса на головѣ и бровяхъ черные, глаза свѣтло-каріе, носъ маленькой, лице чистое, подбородокъ умѣренный, 36 лѣтъ.

17733. Федоръ Боцманенко, Екатеринославской Губерніи и уѣзда села Нечаева, помѣщика Глѣба Нечаева крестьянинъ, и Иванъ Сукуренко, Кіевской Губерніи Богуславскаго уѣзда селенія Грушова, помѣщика Антона Проскуры крестьянинъ; которые примѣтами: Бацманенко, 2 арш. 4 верш. волоса на головѣ и бровяхъ свѣтло-русые, глаза сѣрые, носъ, ротъ и подбородокъ умѣренные, лице чистое, на лѣвой щекѣ небольшой шрамъ, 30 лѣтъ, и Сукуренко, 2 арш. 2½ верш. волоса на головѣ черные, глаза каріе, носъ малой, лице круглое чистое съ веснушками, 18 лѣтъ.

17734. Кондратъ Супруненко, Херсонской Губерніи и уѣзда селенія большой Александровки, казенный поселянинъ; Леонтій Задорожный, Екатеринославской Губерніи Новомосковскаго уѣзда селенія Николаевки казенный крестьянинъ, и Василій Сапаченко, Черниговской Губерніи Стародубскаго уѣзда деревни Салавой, крестьянинъ помѣщика Ширая, которые примѣтами: Супруненко, 2 арш. 7 верш. волоса на головѣ и бровяхъ русые, глаза сѣрые, носъ и ротъ умѣренные, 45 лѣтъ; Задорожный, 2 арш. 7½ верш. волоса на головѣ, бровяхъ, усахъ и бородѣ темнорусые, глаза сѣрые, носъ, ротъ и подбородокъ умѣренные, лице рябоватое, 27 лѣтъ, и Сапаченко, 2 арш. 4½ верш. волоса на головѣ, бровяхъ и усахъ свѣтлорусые, глаза каріе, 30 лѣтъ.

17735. Islamъ, прозванія незнающій, Оренбургской Губерніи Бѣлебейскаго уѣзда деревни Бай Мурзы, казенный поселянинъ, и Михайла Мартыненко, Кіевской Губерніи Звѣнигородскаго уѣзда деревни Топильной, помѣщика Фундуклѣева крестьянинъ; примѣтами они: Islamъ, 2 арш. 6 верш. волоса на головѣ и бровяхъ черные съ просѣдиною, лице смуглое, глаза сѣрые, носъ и ротъ умѣренные, 48 лѣтъ, и Мартыненко, 2 арш. 3 верш. волоса на головѣ, бровяхъ и усахъ черные съ просѣдиною, лице чистое, полное, носъ умѣренный, подбородокъ круглый, глаза сѣрые, 45 лѣтъ.

17736. Иванъ Никифоровъ, Курской Губерніи Тимскаго уѣзда, помѣщика подпол-

ковника Федорова крестьянинъ, и Иванъ Федоровъ, (онъ же Данило Мармутъ,) Черниговской Губернiи Кролевецкаго уѣзда села Покомицы, Полковницы Федоровской крестьянинъ; примѣтами они: Никифоровъ, 2 арш. 3 верш. волоса на головѣ и бровяхъ темнорусые, глаза сѣрые, носъ и ротъ умѣренные, подбородокъ обыкновенный, лице чистое, усы маленькiе, 27 лѣтъ, и Федоровъ, 2 арш. 6 верш. волоса темнорусые, лицемъ чистъ, продолговатъ, глаза свѣтло-карiе, на головѣ и на затылкѣ черепа наростъ, на правой рукѣ къ мышкѣ шрамъ, на лѣвой рукѣ на згибѣ логтя 2 шрама, на обѣихъ ногахъ пальцы приморожены, на лѣвой ногѣ ниже колѣна шрамъ и стерты обѣ ноги кандалами, 30 лѣтъ.

17737. Алексѣй Мирошниченко, Полтавской Губернiи Константиноградскаго уѣзда селенiя Чернищены казенный крестьянинъ, и Гаврила Матвѣенко, Полтавской Губернiи Переясловскаго уѣзда селенiя Щеревокъ казакъ, которые примѣтами: Мирошниченко, 2 арш. 4 верш. волоса на головѣ и бровяхъ русые, усахъ свѣтлорусые, глаза голубые, лице чистое, носъ горбоватъ, 32 лѣтъ, и Матвѣенко, 2 арш. 4½ верш. волоса на головѣ и бровяхъ русые, лице чистое, глаза сѣрые, на лѣвой рукѣ 6 пальцовъ, 18 лѣтъ.

17738. Въ Ялтинскомъ уѣздѣ, Иванъ Алексѣевъ, за неимѣнiе письменнаго вида, Курской Губернiи Путивльскаго уѣзда, селенiя Красной Слободы, изъ крестьянъ помѣщика Сысоя Ивановича Мосалитина, 2 арш. 3½ верш. волоса на головѣ темнорусые, глаза желтокарiе, носъ и ротъ умѣренные, лицемъ рябоватъ, 35 лѣтъ.

17739. Въ Мелитопольскомъ, уѣздѣ, Кирило Савченко, Полтавской Губернiи Лохвицкаго уѣзда села Бесань, помѣщика Павла Михайловича Гамалѣя крестьянинъ, и Алексѣй Кучерявченко, Екатеринославской Губернiи Верхнеднѣпровскаго уѣзда селенiя Анновки, наслѣдниковъ помѣщика Князя Кучубея крестьянинъ; примѣтами они: Савченко, 2 арш. 3½ верш. волоса на головѣ и бровяхъ русые, глаза желтокарiе, лобъ большой, лице чистое продолговатое, носъ продолговатъ, ротъ умѣренный, подбородокъ упалистый къ шеи, 18 лѣтъ, говоритъ по Малороссiйски; Кучерявченко, 2 арш. 4 верш. волоса на головѣ темнорусые, бровяхъ русые, усахъ и бородѣ свѣтлорусые, глаза голубые, лице продолговатое худощавое и мало рябоватое, носъ умѣренный и около бока впадистый, ноздри большие, ротъ маленькой, подбородокъ круглый, 30 лѣтъ, на лѣвой рукѣ мезинный палецъ кривъ, говоритъ немного картаво по Малороссiйски.

На основанiи зак. т. 11-го уст. о паспортахъ и бѣглыхъ ст. 385 симъ публикуется, дабы тотъ, кому они принадлежатъ, могутъ неупуская узаконеннаго срока, требовать возврата ихъ сообразно 336-й и 405-й ст. того же уст.

17740. Отъ Пермскаго Губернскаго Правленія объявляется, что пойманные въ Шадринскомъ уѣздѣ бѣглые: Иванъ Соколовъ, Алексѣй Некрыловъ и Фадѣй Пахомовъ; примѣтами они: 1-й Соколовъ, 2 арш. 6½ верш. лицемъ шадровитъ, глаза сѣрые, носъ и ротъ обыкновенные, въ роту зубовъ съ верху на обѣихъ челюстяхъ нѣтъ, волоса на головѣ и бородѣ русые, 40 лѣтъ, на спинѣ мало видные знаки наказанія, но чемъ незамѣтно; 2-й Некрыловъ, 2 арш. 6 верш. волоса на головѣ изрыжа русые и отъ болѣзни золотушной по всей головѣ имѣются большія знаки, борода окладистая такозагожъ цвѣта, лицемъ чистъ, глаза сѣрые, носъ и ротъ обыкновенные, съ лѣвой стороны у нижней челюсти 2-хъ коренныхъ зубовъ нѣтъ, 40 лѣтъ, и 3-й Пахомовъ, 2 арш. 5 верш. лицемъ чистъ, волоса на головѣ и бородѣ русые, глаза сѣрые, носъ и ротъ обыкновенные, около 45 лѣтъ, на спинѣ его знаки наказанія маловажные; согласно рѣшенію Правительствующаго Сената, отосланы въ Сибирь на поселеніе, и если какое общество или помѣщикъ признаетъ тѣхъ: Соколова, Некрылова и Пахомова принадлежащими, то о возвращеніи ихъ, могутъ обратиться куда слѣдуетъ, въ положенный закономъ срокъ.

17741. Отъ Бессарабскаго Областнаго Правленія объявляется, что въ Бессарабской Области взяты за неимѣніе письменныхъ видовъ люди: Гаврила Ковалевъ, Филипъ, Лебедевъ, Федосій прозванія непомнющій, Андрей Губановъ, Андрей Ивановъ Зворскій, Иванъ Евдокимовъ, онъ же Никифоръ непомнющій, Максимъ Штернъ, Исаакъ Якимовъ, женщина Ульяна, она же Федора Диденкова, съ дочерью Марьею, Иванъ Тимошенко, Игнатъ Онуфріевъ Черепенко, Андрей Степановъ Шевченко, Осипъ Антоновъ, Савелій, прозванія непомнющій, Григорій и Степанъ Слизинскіе, Сафронъ Андреевъ, Антонъ Орловъ, онъ же Андрей Мухинъ, Тимофей Карповъ Воробьевъ, Алексѣй Феофановъ Масловъ, Яковъ Чумаченко, Александръ Семеновъ Гопоновъ, онъ же Галкинъ, Василій Кривой и Андрей Панасюкъ, которые примѣтъ слѣдующихъ: 1-й Ковалевъ, 2 арш. 4 верш. волоса на головѣ и бровяхъ русые, лицемъ чистъ, 24 лѣтъ; 2-й Лебеденко, 2 арш. 5 верш. волоса на головѣ темно, а бровяхъ и усахъ свѣтлорусые, глаза сѣрые, лицемъ продолговатъ, чистъ, 30 лѣтъ; 3-й Федосій, прозванія непомнющій, 2 арш. 5 верш. волоса на головѣ и бровяхъ русые, лицемъ мало-рябоватъ, на шеи съ лѣвой стороны имѣетъ шрамъ, а въ роту въ верхней части одного зуба неимѣетъ, 23 лѣтъ; 4-й Губановъ, 2 арш. 7 верш. волоса на головѣ и бровяхъ свѣтлорусые, глаза голубые, носъ и ротъ умѣренные, 23 лѣтъ; 5-й Зворскій, 2 арш. 3 верш. волоса на головѣ и бровяхъ темнорусые, лице продолговатое, 19 лѣтъ; 6-й Евдокимовъ, роста средняго, волоса на головѣ и бровяхъ темнорусые, лице рябое, въ роту зуба нѣтъ, 20 лѣтъ; 7-й Штернъ, 2 арш. 5¼ верш. волоса на головѣ, усахъ и бородѣ свѣтлорусые, глаза сѣрые, носъ и ротъ умѣренные, 50 лѣтъ; 8-й Якимовъ, 2 арш. 7½ верш. волоса на головѣ и бровяхъ темнорусые, глаза голубые, носъ продолговатъ, лице тоже, чистое, выше

брови съ лѣвой стороны имѣетъ шрамъ, 45 лѣтъ; 9-я Диденкова, роста малаго, волоса на головѣ темнорусые, лице круглое, 42 лѣтъ; 10-й Тимошенко, 2 арш. 5 верш. волоса на головѣ, бровяхъ, усахъ и бородѣ темнорусые, глаза желтокаріе, лице рябоватое, на правой ногѣ подъ колѣномъ имѣетъ нарывъ, 45 лѣтъ; 11-й Череценко, 2 арш. $1\frac{1}{2}$ верш. волоса на головѣ и бровяхъ темнорусые, глаза сѣрые, лицемъ круглъ, чистъ, носъ широковатъ, ротъ обыкновенный, 20 лѣтъ; 12-й Шевченко, 2 арш. $7\frac{5}{7}$ верш. волоса на головѣ темнорусые, глаза свѣтло-сѣрые, лице чистое, круглое, на лѣвой рукѣ мезинный палецъ отъ урѣза незгибается, 40 лѣтъ; 13-й Антоновъ, 2 арш. $3\frac{1}{2}$ верш. волоса на головѣ темнорусые, бровяхъ, усахъ и бородѣ свѣтлорусые, глаза сѣрые, лице чистое, 28 лѣтъ; 14-й Савелій, прозванія непомнющій, 2 арш. 7 верш. волоса на головѣ и бровяхъ темнорусые, глаза желтокаріе, лице чистое, бѣлое, имѣетъ на корпусѣ съ правой стороны 2, а на правой ногѣ ниже колѣна одинъ, шрамы, 32 лѣтъ; 15-й Григорій Слизинскій, 2 арш. 7^{1} верш. волоса на головѣ и бровяхъ темнорусые, глаза сѣрые, лице чистое, продолговатое, лѣвая рука въ плечѣ сломана, 28 лѣтъ; 16-й Семенъ Слизинскій, 2 арш. $6\frac{1}{2}$ верш. волоса на головѣ и бровяхъ темнорусые, глаза каріе, носъ и ротъ умѣренные, лицемъ чистъ, на лѣвой рукѣ мезинный палецъ неразгибается, 18 лѣтъ; 17-й Андреевъ, 2 арш. 5 верш. волоса на головѣ свѣтлорусые, глаза сѣрые, лице чистое, 25 лѣтъ; 18-й Орловъ, 2 арш. 5 верш. волоса на головѣ и бровяхъ свѣтлорусые, глаза сѣрые, лице продолговатое, на правой рукѣ указательный палецъ до половины отрубленъ, 26 лѣтъ; 19-й Воробьевъ, 2 арш. $2\frac{1}{2}$ верш. волоса на головѣ, бровяхъ, усахъ и бородѣ темнорусые, глаза желтокаріе, лице бѣлое, рябоватое, въ лѣвомъ ухѣ имѣетъ сергу, 24 лѣтъ; 20-й Масловъ, 2 арш. $3\frac{1}{2}$ верш. волоса на головѣ, бровяхъ и усахъ темнорусые, глаза сѣрые, лицемъ рябоватъ, въ правомъ ухѣ имѣетъ сергу, 25 лѣтъ; 21-й Чумаченко, 2 арш. $6\frac{1}{2}$ верш. волоса на головѣ темнорусые, глаза сѣрые, лице круглое, 49 лѣтъ; 22-й Гапоновъ, 2 арш. $4\frac{1}{2}$ верш. волоса на головѣ темнорусые, бровяхъ, усахъ и бородѣ рыжіе, глаза сѣрые, лицемъ чистъ, на лбу имѣетъ малой шрамъ, а на спинѣ родинку, 30 лѣтъ; 23-й Кривой, 2 арш. $5\frac{1}{6}$ верш. волоса на головѣ, бровяхъ и усахъ темнорусые, глаза желтокаріе, 49 лѣтъ; 24-й Панасюкъ, 2 арш. $4\frac{6}{8}$ верш. волоса на головѣ и бровяхъ темнорусые, глаза каріе, носъ, ротъ и подбородокъ умѣренные, лицемъ круглъ, немного рябоватъ, 20 лѣтъ.

17742. Отъ Херсонскаго Губернскаго Правленія объявляется, что сужденные въ Уѣздныхъ Судахъ за бродяжество и ложныя показанія арестанты: Бобринецкомъ Федоръ Емельяновъ Никитинъ, Херсонскомъ Алексѣй Завгородный, онъ же и Семенъ Короткій, и взятый въ городѣ Херсонъ за неимѣніе письменнаго вида бродяга Петръ Осадченко, и по рѣшенію оныхъ Судовъ, наказанные при Градскихъ Полиціяхъ чрезъ нижнихъ служителей

плетьми: 1-й при Бобринецкой, а 2-й при Херсонской по 20 ударовъ, по распоряженію онаго Правленія, отосланы первые двое въ Херсонское рекрутское присутствіе для обращенія куда годными окажутся, а послѣдній Петръ Осадченко, сосланъ въ Сибирь на поселеніе безъ наказанія; почему если за опубликованіемъ окажутся гдѣ либо къ онымъ бродягамъ владѣлецъ или общество, и пожелаютъ получить ихъ къ себѣ обратно, то прошеніе съ принадлежащими на принадлежность документами, прислали бы о томъ въ оное Правленіе въ узаконенный срокъ; примѣтами же означенные бродяги: Никитинъ 2 арш. 5 верш. волоса на головѣ, усахъ и бородѣ черные, глаза сѣрые, лицемъ рябоватъ, 43 года; Завгородный, 2 арш. 4 верш. волоса на головѣ русые, глаза сѣрые, лицемъ чистъ, носъ широковатъ, въ правомъ ухѣ серга, 37 лѣтъ; Осадченко, 2 арш. 6 верш. волоса на головѣ свѣтлорусые, бородѣ тоже, глаза желтокаріе, носъ умѣренный, лѣвая рука немного сведена.

17743. Въ Симбирскую Градскую Полицію представленъ безъ письменнаго вида неизвѣстный человѣкъ, который въ отобранномъ отъ него допросѣ, объявилъ себя бродягою Иваномъ Ивановымъ, непомнящимъ родства, 19 лѣтъ, 2 арш. 6 верш. волоса русые, глаза сѣрые, носъ продолговатъ, усовъ и бороды еще неимѣетъ, на лѣвой рукѣ выше щеколотки отъ золотухи пятно.

Разрядъ XI. Объ утратѣ разныхъ документовъ, также объ уничтоженіи вѣрющихъ писемъ и проч.

17744. Отъ Московскаго Губернскаго Правленія объявляется, неокажется ли у кого потерянный паспортъ объ отставкѣ, данный 19 Января 1841 г. за № 6146, уволенному изъ штата Московской Полиціи Тверской части трубочисту Пракофію Дмитріеву *Екимову*, то считать оный недѣйствительнымъ и представить куда слѣдуетъ къ уничтоженію.

17745. Отъ Московскаго Губернскаго Правленія объявляется, буде у кого окажется, потерянное бывшимъ Французскимъ подданнымъ домашнимъ учителемъ Іосифомъ *Якубовскимъ*, выданное ему изъ онаго Правленія 3 Декабря 1835 г. свидѣтельство за № 98,930-мъ, о приведеніи его къ присягѣ на подданство Россіи, то считать оное недѣйствительнымъ и представить куда слѣдуетъ для уничтоженія.

17746. Московское Губернское Правленіе объявлетъ о потерянныхъ, лишеннаго правъ состоянія, бывшаго Провинціальнаго Секретаря, сосланнаго въ Си-

бирь на поселеніе, Андрея *Казловскаго*, женою его Прасковьею Васильевою 2-хъ свидѣтельствъ, данныхъ изъ Курскаго Губернскаго Правленія въ Февралѣ мѣсяцѣ 1840 г. для слѣдованія въ Сибирь къ мужу съ дочерью Лукерьею 16-ти лѣтъ, и если таковыя свидѣтельства у кого окажутся, то считать ихъ недѣйствительными и представить куда слѣдуетъ для уничтоженія.

17747. Московской Палаты Гражданскаго Суда въ 1-мъ Департаментѣ засвидѣтельствована довѣренность, данная Корпуса Инженеровъ Путей Сообщенія Подполковникомъ и Кавалеромъ Дмитріемъ Петровымъ *Стремоуховымъ*, Капитану Василью Иванову *Бѣлавину*, на перезалогъ имѣнія, состоящаго Нижегородской Губерніи Горбатовскаго уѣзда въ селѣ Грудцынѣ въ числѣ 400 мужеска пола душъ, изъ Нижегородскаго Приказа Общественнаго Призрѣнія въ Московскій Опекунскій Совѣтъ и на полученіе изъ онаго Совѣта денегъ; нынѣ согласно прошенію г. Стремоухова и состоявшейся въ Ярославской Палатѣ Гражданскаго Суда резолюціи, уничтожается.

Разрядъ XII. О лишеніи правъ торговаго состоянія, по необъявленію капитала. (Публикаціи нѣтъ.)

Разрядъ XIII. О вызовѣ по дѣламъ, касающимся до межеванія земель: генеральнаго, спеціальнаго и своекоштнаго. (Публикаціи нѣтъ.)

Разрядъ XIV. О вызовѣ для казенныхъ подрядовъ, поставокъ, откуповъ и снятія оброчныхъ статей.

17748. Придворная Контора объявляетъ, дабы желающіе принять на себя обязанность поставлять въ зимнее время 30 человѣкъ рабочихъ людей, для подноски въ Зимнемъ Дворцѣ къ пневматическимъ печамъ дровъ; могутъ явиться въ Придворную ЕГО ИМПЕРАТОРСКАГО ВЕЛИЧЕСТВА Контору къ назначеннымъ 26 числа торгу и 30 числа сего Іюля переторжкѣ съ узаконенными залогами.

17749. Артиллерійскій Департаментъ Военнаго Министерства, приглашаетъ желающихъ принять на себя приготовленіе для вновь введенныхъ лафетъ, передковыхъ и правильныхъ оковокъ; явиться къ торгу 28 и пе-

реторжкѣ 31 числѣ сего Іюля съ тѣмъ, чтобы желающіе участвовать въ торгахъ:

а) Благовременно подавали въ Департаментъ узаконенныя прошенія, съ надлежащими залогами и видами о ихъ званіи.

б) Къ торгу и переторжкѣ, явились въ назначенные дни отъ 10 часовъ утра и не позже 12-ти; при чемъ они предваряются, что послѣ переторжки, никакой уступки принято не будетъ.

17750. Коммисаріатскій Департаментъ Морскаго Министерства, вызываетъ желающихъ принять на себя поставку по водяной коммуникаціи будущаго 1842 г. въ Морскія госпиталя и для Кронштадтскаго Сухарнаго завода трехъ-поленныхъ и одно-поленныхъ дровъ въ нижеозначенномъ примѣрномъ количествѣ.

Для госпиталей:

С. Петербургскаго, одно-поленныхъ 1370 саж. 3-хъ поленныхъ 375 саж.

Калинковскаго, одно-поленныхъ 1125 саж. 3-хъ поленныхъ 235 саж.

Кронштадтскаго, одно-поленныхъ 7356 саж. 3-хъ поленныхъ 1500 саж.

Ораніенбаумскаго, одно-поленныхъ 584 саж. 3-хъ поленныхъ 300 саж.

Ижорскаго, одно-поленныхъ 395 саж. 3-хъ поленныхъ 70 саж.

И для Сухарнаго завода въ Кронштадтѣ, 3-хъ поленныхъ 825 саж.

Торгъ на сію поставку назначается въ присутствіи Коммисаріатскаго Департамента 15, а переторжка 19 Сентября сего 1841 г.

Желающіе принять на себя поставку, обязаны подать о томъ въ Департаментъ заблаговременно и не позже какъ за 2 дня до наступленія торга прошенія, съ представленіемъ благонадежныхъ залоговъ и свидѣтельствъ о своемъ званіи, согласно св. гражд. зак. т. X ст. 1144-й.

Кондиціи же подряда, могутъ видѣть въ Департаментѣ ежедневно во время присутствія, кромѣ воскресныхъ и табельныхъ дней.

17751. Департаментъ Военныхъ Поселеній, вызывая желающихъ на пониженіе цѣнъ, объявленныхъ на производство слѣдующихъ работъ по устройству,

при Сестрорѣцкомъ оружейномъ заводѣ чрезъ болото дороги: за выемку и отвозку земли по 1 р. 24 к. серебр. за кубич. саж. и за планировку земли по 25 к. серебр. съ квадратной саж.; приглашаетъ явиться къ торгу 28 и къ переторжкѣ 31 сего Іюля, съ тѣмъ, чтобы желающіе вступить въ подрядъ таковой, являлись отъ 11-ти до 2-хъ часовъ пополудни, и подавали бы предварительно о томъ прошенія съ представленіемъ, на основаніи X т. св. зак. гражд. ст. 1,144-й, благонадежныхъ залоговъ и свидѣтельствъ на право торговли, безъ чего и къ торгу допущены не будутъ.

17752. Департаментъ Военныхъ Поселеній, вызывая желающихъ принять на себя производство мостовыхъ работъ, требующихся при ремонтномъ исправленіи воинскихъ зданій, состоящихъ въ С. Петербургѣ и въ окрестности его, съ 1-го Сентября 1841 г. по 1-е Ноября 1842 г. съ пониженіемъ объявленныхъ крестьяниномъ Денисовымъ цѣнъ, по коимъ производились эти работы въ 1840 г.; приглашаетъ явитья къ торгу 28 и къ переторжкѣ 31 Іюля, съ тѣмъ, чтобы желающіе вступить въ подрядъ таковой, являлись отъ 11-ти до 2-хъ часовъ пополудни, и подавали бы предварительно о томъ прошенія съ представленіемъ, на основаніи X т. св. зак. гражд. ст. 1,144-й, благонадежныхъ залоговъ и свидѣтельствъ на право торговли, безъ чего и къ торгу допущены не будутъ.

17753. Казанскимъ Губернскимъ Правленіемъ, по случаю приближающагося окончанія срока поставки арестантскихъ вещей въ Казанскую Экспедицію о ссыльныхъ, для пересылаемыхъ арестантовъ гражданскаго вѣдомства, назначены въ присутствіи Казанской Казенной Палаты торги 2-го и 5-го числъ будущаго Сентября мѣсяца, для поставки означенныхъ вещей въ будущемъ 1842 г.; почему желающіе учавствовать въ означенныхъ торгахъ, благоволятъ явиться къ срокамъ въ Казенную Палату съ благонадежными залогами, или прислать отъ себя чрезъ почту объявленіи по формѣ, приложенной св. зак. гражд. X т. къ ст. 1243; причемъ присовокупляетъ, что арестантскихъ вещей въ предшествовавшемъ 1840 г. поставлено: рубахъ мужескихъ 3177, малыхъ 151, женскихъ среднихъ 740, малыхъ 214, портовъ среднихъ 3740, малыхъ 122, портянокъ 4379, онучь 7910, мѣшковъ 1991, кафтановъ среднихъ 1997, малыхъ 86, шероваръ среднихъ 2439, малыхъ 28, шубъ среднихъ 1926, малыхъ 110, сарафановъ среднихъ 604, малыхъ 140, рукавицъ 2437, варигъ 2734, шапокъ 2311, платковъ 1348, картузовъ 1050, сапоговъ большихъ 4544, малыхъ 175, котовъ мужскихъ 1752, женскихъ 23, малыхъ 62.

Кондиціи по сему подряду остаются прежнія, которыя заключаютъ въ себѣ слѣдующее содержаніе:

1-е, Арестантскіе вещи, взятыя подрядчиками въ поставку, должны поставлять точно той доброты и прочности, изъ какихъ матеріаловъ составлены образцы.

2-е, На малый же ростъ поставлять изъ тѣхъ же матеріаловъ.

3-е, Подрядчики должны поставлять означенныя арестантскія вещи на 150 человѣкъ мущинъ, и на 50 женщинъ, которыя по сличеніи съ образцами и по заклейменіи будутъ употребляемы въ расходъ, и по мѣрѣ израсходованія должны будутъ представлять для наполненія комплектнаго числа, при окончаніи же годичнаго срока, чтобъ не оставалось въ Экспедиціи упомянутаго комплекта вещей въ убытокъ подрядчиковъ, то въ послѣднемъ мѣсяцѣ отъ подрядчиковъ не будетъ требаватся, кромѣ какъ по мѣрѣ только надобности.

4-е, Арестантскія вещи, должны быть представлены отъ подрядчиковъ въ Казанскую Экспедицію о ссыльныхъ каждонедѣльно въ суботу, гдѣ будутъ свидѣтельствоваться со стороны военной г. Комендантомъ, или баталіоннымъ Командиромъ съ Чиновникомъ, препровождающемъ арестантскія партіи и при Ассессорѣ Управляющемъ Экспедиціею о ссыльныхъ, и по сличеніи вещей съ образцами, оказавшіяся согласными съ образцами, будутъ приняты, заклеймены и употреблены въ расходѣ.

5-е, Всѣ вышепрописанныя вещи, должны поставлять той точно доброты и прочности, каковы образцы; а если оныя окажутся несходными съ образцами, худой доброты матеріалы, и не прочно сшитыми, или медленность въ поставкѣ, и отъ того произойдетъ остановка въ отправленіи арестантовъ, тогда на счетъ подрядчиковъ изъ представленнаго залога таковыя вещи покупать, хотя бы превосходнѣе договорной цѣны, а замедленность взыскать какъ законы повелѣваютъ.

И 6-е, за поставленные и принятыя отъ подрядчиковъ вещи, деньги получать изъ Экспедиціи о ссыльныхъ, по истеченіи каждаго мѣсяца или полумѣсяца.

17754. Отъ Смоленской Губернской Строительной Коммиссіи объявляется, что оная Коммиссія назначивъ въ тамошней Казенной Палатѣ торгъ 5-го и переторжку 9-го числѣ будущаго Сентября мѣсяца, на исправленіе въ г. Сычевскѣ присутственныхъ мѣстъ съ пристройкою вновь деревянныхъ надворныхъ службъ, суммою въ 11,595 р. 20½ к. серебр. вызываетъ для сего въ упомянутую Палату желающихъ съ благонадежными залогами, которые и могутъ тамъ видѣть чертежи, смѣту и кондиціи.

17755. Департаментъ Разныхъ Податей и Сборовъ объявляетъ, что на Павловскомъ казенномъ винокурнномъ заводѣ, состоящемъ въ Вятской Губерніи въ Слободскомъ уѣздѣ, отдается по контракту производство винокуренія по паровой методѣ съ Сентября мѣсяца 1841 г. по Сентябрь же мѣсяцъ 1845 г. на двухъ основаніяхъ:

а) Съ принятіемъ контрагентомъ всѣхъ вообще расходовъ по винокуренію, кромѣ хлѣба, и съ полученіемъ задѣльной платы.

И б) со всѣми казенными расходами, кромѣ мелочныхъ, съ полученіемъ одной платы собственно за выкурку вина; заводъ сей устроенъ на выкурку ежегодно 800 т. ведръ полугарнаго вина, для отпуска въ разныя Губерніи.

Почему желающіе принять на себя производство винокуренія, приглашаются чрезъ сіе явиться сами, или прислать повѣренныхъ, съ представленіемъ благонадежныхъ залоговъ на третью часть годовой задѣльной платы, по расчету годовой выкурки не менѣе 500 т. ведръ на полугаръ, къ торгу 1 и переторжкѣ 5 Сентября сего 1841 г. имѣющемъ быть въ семъ Департаментѣ; при чемъ желающимъ поставляются въ извѣстность, что торги будутъ производиться на основаніи св. зак. т. X ст. 1244, 1246 и 1269 и послѣдующихъ, изустные съ дозволеніемъ принимать и запечатанные конверты, и что объ утвержденіи сихъ торговъ, имѣетъ быть представлено высшему Начальству.

Подробныя условія объ отдачѣ винокуренія, можно видѣть ежедневно, кромѣ праздничныхъ дней въ Департаментѣ Разныхъ Податей и Сборовъ.

17756. Въ Рязанской Палатѣ Государственныхъ Имуществъ 10-го Сентября сего г. назначается торгъ и чрезъ 3 дня переторжка, на отдачу въ содержаніе казенной пашенной земли 575 дес. 1833 саж. состоящей въ Раненбургскомъ уѣздѣ при селѣ Астаповѣ; для чего желающіе принять оную въ содержаніе, приглашаются въ Палату съ узаконенными залогами; казенные же поселяне, могутъ вмѣсто залога, представить отъ сельскихъ обществъ поручительства.

Разрядъ XV. О публичной и аукціонной продажѣ имѣній, и объ отмѣнѣ продажъ сего рода.

17757. Отъ Правленія Государственнаго Заемнаго Банка объявляется, что въ ономъ

продаваться будетъ заложенный и просроченный домъ Коллежской Совѣтницы Хіоніи Васильевой *Щегловой*, 4-й Адмиралтейской части 4-го квартала по Екатерининскому каналу подъ № 155; сроки торгамъ назначены будутъ по истеченіи 6-ти недѣль отъ 1-го припечатанія сего объявленія.

17758. Отъ Правленія Государственнаго Заемнаго Банка объявляется, что въ ономъ продаваться будетъ заложенный и просроченный домъ С. Петербургскаго купца Петра *Анкудинова*, Каретной части 1-го квартала по Гончарной улицѣ подъ № 18; сроки торгамъ назначены будутъ по истеченіи 6-ти недѣль отъ 1-го припечатанія сего объявленія.

17759. Владимірскій Приказъ Общественнаго Призрѣнія объявляетъ, что въ ономъ будетъ продаваться съ аукціоннаго торга заложенное и просроченное имѣніе Подпоручика Дмитрія *Чернева*, состоящее Ковровскаго уѣзда въ сельцѣ Таковомъ и деревнѣ Грибчихѣ, всего 83 души, съ принадлежащею къ онымъ землею; торгъ на продажу онаго назначенъ 22, а переторжка 25 числъ будущаго Сентября мѣсяца.

17760. Отъ Орловскаго Приказа Общественнаго Призрѣнія объявляется, что въ ономъ за неплатежъ долга, продаваться будетъ имѣніе Поручика Николая Васильева *Воронина*, состоящее Карачевскаго уѣзда въ селѣ Верхопольѣ 21 мужеска пола душа, съ женами, дѣтьми и принадлежащею къ оному имѣнію господскою и крестьянскою землею; сроки же назначены для торга 4-го и для переторжки 8-го числъ будущаго Августа мѣсяца сего 1841 г.

Разрядъ XVI. О вызовѣ людей, Дворянскаго и прочихъ сословій къ выборамъ или совѣщаніямъ. (Публикаціи нѣтъ.)

Разрядъ XVII. Разнородныя публикаціи, неподходящія къ разрядамъ здѣсь означеннымъ.

17761. Отъ Санктпетербургскаго Городоваго Сиротскаго Суда повѣщается симъ состоящимъ по опекѣ надъ имѣніемъ умершихъ купца Василья и жены его Пелагѣи *Бродниковыхъ*, опекунамъ здѣшнимъ купцамъ Панфилу Григорьеву сыну *Григорееву* и Алексѣю Михайлову *Фролову*, дабы благоволили явиться они или повѣренные ихъ въ сей Судъ въ установленный закономъ срокъ, для объявленія имъ постановленія Сиротскаго Суда, состоявшагося 12 Ноября прошлаго 1840 г. о положенномъ на нихъ по раз-

смотрѣніи Сиротскимъ Судомъ отчетовъ взысканія по разнымъ предметамъ, на сумму 15,897 р. $91\frac{1}{14}$ к. серебр.

17762. Московской Губерніи отъ Богородскаго Городоваго Магистрата объявляется, что Богородскій 3-й гильдіи купецъ Филиппъ Григорьевъ *Елисовъ*, объявилъ себя несостоятельнымъ долгникомъ; а по сему и благоволятъ присутственныя мѣста и лица, отъ коихъ зависитъ учинить повсемѣстное розысканіе, неокажется ли гдѣ либо принадлежащаго ему Елисову какаго либо имѣнія и капиталовъ, и буде окажется, то наложивъ на оное секверстъ взять въ присмотръ, а кредиторы его непремѣнно должны явиться въ оный Магистратъ для учрежденія конкурснаго управленія и избранія изъ среди себя предсѣдателя и кураторовъ, если же кто не явится, тотъ сочтенъ будетъ съ мнѣніемъ наличныхъ согласенъ, а буде кто окажется ему должнымъ, то неплатя ему, сумму представлять въ оный Магистратъ.

Разрядъ XVIII. О совершенныхъ крѣпостныхъ актахъ, и о явкѣ сихъ актовъ, для ввода во владѣніе имѣніемъ.

Въ Бессарабскомъ Областномъ Гражданскомъ Судѣ:

17763. 1841 г. Мая 21. Совершена купчая, по которой Кишиневскій житель Янкель Нойховичъ *Литвакъ*, продалъ Кишиневскому жителю Лейбѣ Бурховичу *Кофману*, старые деревянные домъ и лавку въ 1-й Ч. г. Кишинева состоящіе, за 500 р. серебр. Купчая писана на герб. бумагѣ въ 1 р. 80 к. серебр.; пошлинъ съ суммы взыскано 20 р. серебр. и актовыхъ 2 р. 85 к. серебр. и 14 к. мѣдью.

17764. 1841 г. Іюня 6. Засвидѣтельствованъ актъ, по которому резеши Ясскаго уѣзда вотчинъ Миндреитъ и Чулуканъ: дворянинъ Мардарь *Булатъ*, Мазылъ Маноилъ *Попа*, Константинъ *Ямалъ*, Діордій Моисеевъ Іоанъ *Рошка*, Іонъ *Жикулъ*, Мазылъ Матвѣй *Моисеевъ*, Василій Корманъ Александръ *Попа*, Апостолъ *Копачъ*, Тодоръ *Тишика* и Тодоръ *Жоланъ*, приняли жителей разныхъ селеній и уѣздовъ Григорья *Рошку*, Василья *Уреула* и прочихъ числомъ 33 человѣка со участниками въ купленной ими у Подполковника Николая *Зубкова*, части земли изъ тѣхъ вотчинъ, за 1,910 р. серебр. Актъ писанъ на герб. бумагѣ въ 4 р. 20 к. серебр.; пошлинъ съ суммы взыскано 76 р. 40 к. и актовыхъ 3 р. серебр.

17765. 1841 г. Іюня 10. Совершена купчая, по которой Губернскій Регистраторъ Ѳедоръ Ивановъ *Стратынъ*, продалъ Коллежскому Регистратору Григорью Клементьеву *Логинскому*, домъ со всѣми пристройками, состоящій въ г. Кишиневѣ, за 1,500 р. асс. Купчая писана на герб. бумагѣ въ 6 р. асс., пошлинъ съ суммы взыскано 17 р. $14\frac{2}{7}$ к. и актовыхъ 2 р. 85 к. серебр. и 3 к. мѣдью.

17766. 1841 г. Іюня 20. Совершена купчая, на купленную частнымъ владѣльцомъ селенія Слободзеи Татаревки Алексѣемъ Димовымъ *Друцою*, у помѣщицы Елены Еманоиловой *Бельчуковой*, 303 фальчи землю, изъ состава того жъ селенія Мерешевки, за 2,650 р. серебр. Купчая писана на герб. бумагѣ въ 6 р. серебр.; пошлинъ съ суммы взыскано 60 р. серебр. и актовыхъ 3 р. серебр.

Въ Бѣлостокской Палатѣ Гражданскаго Суда:

17767. 1841 г. Марта 1. Помѣщикомъ Павломъ Каетановымъ *Гриневицкимъ*, явлено духовное завѣщаніе, учиненное умершимъ дворяниномъ Эмануелемъ Мартиновымъ *Тарнавскимъ*, по которому завѣщатель часть недвижимаго имѣнія, Бѣльскаго уѣзда въ деревнѣ Островкѣ состоящаго 7 мужеск. п. душъ и 56 десят. пространства заключающаго, 1,000 р. серебр. оцѣнен-

наго въ закладную сумму 2,400 р. серебр. на имѣніи Лубинѣ обезпеченную, и напослѣдокъ наличными 1,725 р. серебр., что вообще составляетъ 5,125 р. серебр., отказалъ во 1-хъ, дѣтямъ умершаго роднаго брата своего Осипа Тарновскаго, какъ то: сыну Кастоллему и дочери Вельгефортѣ по мужѣ *Лясковской* и во 2-хъ, дѣтямъ племянниковъ своихъ Андрея Гриневицкаго, Екатеринѣ Топчевской, Гелены Топчевской и Петронеллѣ Гриневицкой, изъ наличныхъ 650 р. серебр.; пошлины съ имѣнія въ прямую линію родства поступившаго невзысканы, а взяты на основаніи св. зак. 5 т. ст. 336-й съ 650 р. серебр. перешедшей въ пользу дальнѣйшихъ наслѣдниковъ т. е. 26 р. серебр., за актъ 3 р., а также за одинъ листъ простой бумаги на завѣщаніе употребленный соотвѣтственно общей стойности имѣнія, 12 р. серебр.

17768. 1841 г. Марта 3. Дворяниномъ Францомъ Антоновымъ *Карвовскимъ*, явлена купчая, по которой дворянка Маріанна Яковлева *Понятовская*, продала родной сестрѣ своей Петронеллѣ Яковлевой *Карвовской*, часть земли, состоящей Дрогичинскаго уѣзда въ деревняхъ Милковичахъ и Пашкахъ 40 десят. к 8 мужеск. п. душъ заключающей, за 840 р. серебр. Купчая писана на герб. бумагѣ въ 1 р. 80 к. серебр.; взыскано пошлинъ 33 р. 60 к. и за актъ 3 р. серебр.

Въ Витебской Палатѣ Гражданскаго Суда:

17769. 1841 г. Іюня 18. Штабсъ-Капитаншею Казиміроею Рафаиловою *Кулешиною*, по довѣренности брата своего Надворнаго Совѣтника и кавалера Гаврилы Рафаилова *Дукшта-Дукшинскаго*, совершена купчая, на проданное ею Кулешиною по довѣренности означеннаго брата ея Гаврила Дукшинскаго, помѣщику Іосифу Владиславу *Корсаку*, имѣніе сельцо Сосняги прозываемое, въ числѣ 39 мужеск. п. душахъ, лежащее въ Лепельскомъ уѣздѣ, за 2,950 р. серебр., съ переводомъ въ то число на Корсака къ платежу слѣдуемаго Санктпетербургскому Опекунскому Совѣту долга 1,442 р. 71 к. серебр. Купчая писана на герб. листѣ въ 6 р. серебр., взыскано съ 2,950 р. пошлинъ 118 р. съ акта 3 р. серебр.

17770. 1841 г. Іюня 18. Помѣщикомъ Феликсомъ Николаевымъ отъ себя и по довѣренности жены его Каролины Іосифовой *Почобутовыхъ*, совершена купчая, на проданную имъ дворянамъ Фролу Семенову и женѣ его Марьяннѣ Степановой *Пржевальскимъ*, изъ имѣнія ихъ Почобутовъ Красыни прозываемаго въ Витебскомъ уѣздѣ лежащаго, землю Кривоблотщина въ числѣ 59 десят. 1203 саж., за 531 р. серебр. Купчая писана на герб. листѣ въ 1 р. 80 к. серебр.; взыскано съ 531 р. пошлинъ 21 р. 24 к. съ акта 3 р. серебр.

17771. 1841 г. Іюня 20. Помѣщиками Іосифомъ Егоровымъ и женою его Марьею Касперовою *Щавинскими*, совершена купчая, на проданную ими Поручи-

ку Игнатью Казимирову *Форлею-Конарскому*, въ Витебскомъ уѣздѣ лежащаго деревню Каменку въ числѣ ревизскихъ 9 мужеск. и 11 женск. и вновь рожденыхъ 3 мужеск. и 3 женск. п. души съ землею въ числѣ 1 десят., за 900 р. серебр. Купчая писана на герб. листѣ въ 1 р. 80 к. серебр.; взыскано съ 900 р. пошлинъ 36 р. съ акта 3 р. серебр.

17772. 1841 г. Іюня 27. Отъ Коллежскаго Ассессора и кавалера Дмитрія Иванова *Заблоцкаго*, по довѣренности Коллежскаго же Ассессора и кавалера Якова Семенова *Городецкаго*, совершена купчая, на проданный имъ помѣщику Губернскому Секретарю Александру Игнатьеву *Сыцяикъ*, деревянный домъ съ прочимъ строеніемъ, выстроенный на землѣ принадлежащей Маркову Монастырю, состоящій въ 3-й Ч. г. Витебска, за 625 р. серебр. Купчая писана на герб. листѣ въ 1 р. 80 к. серебр.; взыскано съ 625 р. пошлинъ 25 р. съ акта 3 р. серебр.

Въ Волынской Палатѣ Гражданскаго Суда:

17773. 1841 г. Апрѣля 9. Совершена закладная, Евреемъ Шефтель Еведіемъ Нехемовичемъ *Каганомъ*, данчая имъ Коллежской Регистраторшѣ Максимиліяннѣ *Бѣлицкой*, на отдачу первымъ послѣдней въ закладное владѣніе состоящаго въ г. Житомирѣ деревяннаго дома, въ суммѣ 300 р. серебр. Закладная писана на герб. листѣ въ 90 к. серебр.; при совершеніи взыскано съ акта 3 р. серебр.

17774. 1841 г. Мая 22. Совершена купчая, Житомирскими мѣщанами Григорьемъ Яковлевымъ и женою его Праксёдою Петровою *Бойченковыми*, данная ими дворянкѣ Софьѣ Францовой *Брохоцкой*, на продажу первыми послѣдней состоящаго въ г. Житомирѣ дома съ флигелемъ и другими пристройками, равно находящеюся подъ онымъ землею, за 500 р. серебр. Купчая писана на герб. листѣ въ 1 р. 80 к. серебр.; при совершеніи взыскано пошлинъ 20 р. и съ акта 3 р. серебр.

17775. 1841 г. Мая 30. Совершена купчая, дворянами Адамомъ Иваномъ двухъ имянным и сестрою его Соломеею Гоноратою о же двухъ имянною и братомъ ихъ Феликсомъ Войцеховыми *Статкевичами*, данная ими Титулярной Совѣтницѣ Регинѣ Лаврентьевой *Кириченковой*, на продажу первыми послѣдней состоящей въ г. Житомирѣ земли, съ ветхими на ней строеніями, за 450 р. серебр. Купчая писана на герб. листѣ въ 1 р. 80 к. серебр.; при совершеніи взыскано пошлинъ 18 р. и съ акта 3 р. серебр.

17776. 1841 г. Іюня 1. Совершена купчая, Дворянкою Маріянною *Блоцкою*, данная ею Житомирской мѣщанкѣ Анастазіи Өедоровой *Юсманъ*, на продажу первою послѣдней состоящей Житомирскаго уѣзда въ мѣстечкѣ Бердичевѣ хижины съ строеніями, за 130 р. серебр. Купчая писана на герб. листѣ въ 90 к. серебр.; при совершеніи взыскано съ акта 3 р. серебр., пош-

линъ согласно 1-й Ч. продолж. св. зак. гражд. т. 5 ст. 342-й взыскиваемо небыло.

17777. 1841 г. Іюня 2. Совершена купчая, Коллежскою Ассессоршею Региною Лаврентьевою *Кириченковою*, данная ею Житомирской купчихѣ Гликеріи Ефимовой *Масловской*, на продажу первою послѣдней, состоящаго въ г. Житомирѣ дома съ пристройками и находящеюся подъ онымъ землею, за 2,500 р. серебр. Купчая писана на герб. листѣ въ 6 р. серебр., при совершеніи взыскано пошлинъ 100 р. и съ акта 3 р. серебр.

17778. 1841 г. Іюня 3. Совершена купчая, Титулярною Совѣтницею Евдокѣею Тимоѳеевою *Шмаковою*, данная ею дворянамъ Валеріану Михайлову и женѣ его Францискѣ *Дровольскимъ*, на продажу первою послѣднимъ состоящаго въ г. Житомирѣ дома съ землею, за 400 р. серебр. Купчая писана на герб. листѣ въ 1 р. 80 к. серебр.; при совершеніи взыскано пошлинъ 16 р. и съ акта 3 р. серебр.

17779. 1841 г. Іюня 5. Совершена купчая, помѣщиками Адольфомъ и Цыпріаномъ Александровыми *Дроздовскими*, сестрами ихъ: Региною *Сапковскою*, Юліею *Жисультовою* и Дороттою *Вержбицкою*, данная ими помѣщикамъ Филиппу Іосифу двухъ имянному Феликсову и сестрамъ его Марцелинѣ и Констанціи *Лозинскимъ*, на продажу первыми послѣднимъ имѣнія 4-й ч. деревни Шкаравки Малой, въ Заславскомъ уѣздѣ находящагося 29 душъ мужеск. п. крестьянъ въ себѣ заключающаго состоящаго въ совокупности съ тремя частями онаго селенія и во владѣніи ихъ Лозинскихъ почитающагося, за 5,000 р. серебр. Купчая писана на герб. листѣ въ 40 р.; взыскано съ суммы пошлинъ 200 р. съ акта 3 р. серебр.

17780. 1841 г. Іюня 6. Совершена купчая, Житомирскимъ мѣщаниномъ Евреемъ Гершъ Лейбою Юкеліовичемъ и женою его Мирлею *Финштейнами*, данная ими Житомирскому мѣщанину Еврею Абрамъ Нухиму Мордковичу *Болзкишу*, на продажу первыми послѣднему 3-й части дома съ землею въ г. Житомирѣ находящагося, состоящей въ совокупности съ двумя частями того жъ дома его Абрама Боязкиша, за 350 р. серебр. Купчая писана на герб. листѣ въ 1 р. 80 к. серебр.; взыскано съ 350 р. пошлинъ 14 р. и съ акта 3 р. серебр.

17781. 1841 г. Іюня 6. Совершена купчая, данная повѣренными помѣщиковъ: Іосифа, Генриха и Александры Игнатьевыхъ *Опольскихъ*, помѣщикомъ Антоніемъ *Порадовскимъ* и Титулярнымъ Совѣтникомъ Михайломъ *Трипольскимъ*, на продажу вѣрителями ихъ Опольскими помѣщикамъ Францу и Софьѣ *Конопацкимъ*, села Гизовщизны въ Новоградволынскомъ уѣздѣ состоящаго 223 мужеск. п. душъ крестьянъ въ себѣ заключающаго, за 39,000 р. серебр. Купчая писана на герб. листѣ въ 90 р. серебр.; при совершеніи взыскано пошлинъ 1,560 р. и съ акта 3 р. серебр.

17782. 1841 г. Іюня 9. Утвержденъ дѣлежный актъ, на имѣніе наслѣдниковъ Генералъ-Маіорши Екатерины Михайловны *Сарачинской*, сыновей ея Подпоручиковъ Лейбъ-Гвардіи Преображенскаго полка Михайла, Степана и Ильи Ильиныхъ, да несовершеннолѣтнихъ сына Подпрапорщика Өедора и 2-хъ дочерей Настасьи и Анны Ильиныхъ *Сарачинскихъ*, Волынской губерніи въ Житомирскомъ уѣздѣ состоящее Волянщинская волость называемое 1033 души мужеск. п. крестьянъ заключающее, изъ коихъ Михайлѣ достался Кропивенскій участокъ лит. Б. изъ 176 душъ. Степану, Рыжанскій лит. А. изъ 167. Ильѣ, Кропивенскій лит. А. изъ 169. Настасьѣ, Рыжанскій лит. Б. изъ 177. Аннѣ, Егоденскій изъ 169 и Өедору, Волянскій изъ 175 душъ составляющіяся, съ соотвѣтственнымъ каждой части количествомъ земли и всѣми угодьями, съ оцѣнкою каждой части въ 19,911 р. серебр. Дѣлежный Актъ писанъ на 2-хъ листахъ герб. бумагѣ 1-й въ 240 р. и 2-й въ 90 к. серебр.; при утвержденіи взыскано съ акта 3 р. серебр.

17783. 1841 г. Іюня 9. Совершена купчая, Житомирскимъ мѣщаниномъ Евреемъ Генвапомъ Липовичемъ *Курифомъ*, данная имъ Житомирскому 3-й гильдіи купцу Еврею Файбишу Берновичу *Воскойбонику*, на продажу первымъ последнему земли въ г. Житомирѣ состоящей, заключающей въ себѣ мѣры длины 19¼, а ширины 16 арш., за 50 р. серебр. Купчая писана на герб. листѣ въ 90 к. серебр.; взыскано пошлинъ 2 р. и съ акта 3 р. серебр., того жъ числа.

17784. 1841 г. Іюня 13. Совершена купчая, помѣщикомъ Модестомъ Онуфріеевымъ *Стецкимъ*, данная имъ помѣщицѣ Агнешкѣ Фортунатовой *Стецкой*, на продажу первымъ послѣдней имѣнія села Городища и Баева, въ Луцкомъ уѣздѣ состоящаго, заключающаго въ себѣ 164 души мужеск. п. крестьянъ, за 19,000 р. серебр. Купчая писана на герб. листѣ въ 42 р. серебр.; при совершеніи взыскано съ указной тому имѣнію стоимости, пошлинъ 787 р. 20 к. и съ акта 3 р. серебр.

17785. 1841 г. Іюня 16. Совершена купчая, помѣщикомъ Герардомъ Алексѣевымъ *Бромирскимъ*, данная имъ помѣщикамъ Титулярному Совѣтнику Карлу Викторову и Іозефѣ *Яржембковскимъ*, на продажу первымъ послѣднимъ недвижимаго имѣнія, деревень: Цеперова и Викторжанъ, въ Луцкомъ уѣздѣ состоящаго 126 душъ мужеск. п. крестьянъ въ себѣ заключающаго, за 18,000 р. серебр. Купчая писана на герб. листѣ въ 36 р. серебр.; при совершеніи взыскано пошлинъ 720 р. и съ акта 3 р. серебр.

17786. 1841 г. Іюня 20. Совершена дарственная запись, повѣреннымъ помѣщика Якова Матвѣева *Бейнара*, дворяниномъ Климентьемъ *Заславскимъ*, данная имъ дочери своей Юліаннѣ *Радуской*, на подаренную часть села Пападовки, въ Кременецкомъ уѣздѣ состоящую, 100 душъ мужеск. п. крестьянъ въ себѣ заключающую. Дарственная запись писана на герб. листѣ въ 24 р. серебр., при совершеніи взыскано съ акта 3 р. серебр.

17787. 1841 г. Іюня 20. Совершена купчая, Евреями Борухъ Умеромъ и Мунишъ Лейбою Іосіовичами *Рабиновичами*, данная ими Еврею Мейнаху Шмуліовичу *Цысису*, на продажу первыми послѣднему, состоящей въ мѣстечкѣ Бердичевѣ на чиншовой землѣ половины каменной лавки и находящейся подъ оною половины каменнаго склада, за 670 р. серебр. Купчая писана на герб. листѣ въ 1 р. 80 к. серебр.; при совершеніи взыскано съ акта серебр. 3 р.; пошлинъ на основаніи 1-й Ч. продолж. св. зак. гражд. т. 5-го уст. о пошл. ст. 342-й взыскиваемо небыло.

Въ Орловской Палатѣ Гражданскаго Суда:

17788. 1841 г. Апрѣля 30. Совершена купчая, отъ Поручика Князя Алексѣя Петрова *Вадбольскаго*, на проданное имъ Полковнику и кавалеру Өедору Андрееву *Афросимову*, недвижимое имѣніе и крестьянъ 52 ревизскихъ мужеск. п. души, состоящее Орловской губерніи, Дмитровскаго уѣзда въ селѣ Крупышинѣ, серебр. за 14,857 р. 14$\frac{2}{7}$ к. Купчая писана на терб. листѣ въ 30 р. серебр.; взято пошлинъ 594 р. 32 к. и съ акта 3 р. серебр.

17789. 1841 г. Мая 1. Совершена купчая, отъ Титулярной Совѣтницы Александры Петровой *Булгаковой*, на проданную ею однодворцу Орловскаго уѣзда деревни Евдокимовки Василью Иванову *Игенькову*, землю, всего 5 десят., состоящую Орловской губерніи и онаго уѣзда въ Неполотскомъ стану, серебр. за 185 р. Купчая писана на герб. листѣ въ 90 к. серебр.; взято пошлинъ 7 р. 40 к. и съ акта 3 р. серебр.

17790. 1841 г. Мая 2. Совершена купчая, отъ Коллежской Ассессорши Марьи Өедоровой *Маслениковой*, на проданную ею Коллежской Совѣтницѣ Натальѣ Николаевой *Каземовой*, землю, всего 6 десят., состоящую Орловской губерніи, Малоархангельскаго уѣзда въ сельцѣ Красномъ, серебр. за 223 р. Купчая писана на герб. листѣ въ 90 к. серебр.; взято пошлинъ 8 р. 92 к. и съ акта 3 р. серебр.

17791. 1841 г. Мая 2. Совершена купчая, отъ Маіора Владиміра Өедорова *Муромцова*, на проданную имъ однодворцамъ Мценскаго уѣзда села Стараго: Николаю Евтихіеву Алексѣю Николаеву, Егору, Ивану, Ефиму и Григорью Андреевымъ *Старыхъ*, землю, всего 55 десят., состоящую Орловской губерніи, Мценскаго уѣзда въ деревнѣ Дьяконовой, въ урочищахъ внизъ по теченію рѣки Оки, по лѣвую сторону Мешовѣ и Медвѣжьемъ Верхахъ на Дьяконовской горѣ и въ пустоши Чебаровой, серебр. за 1,715 р. Купчая писана на герб. листѣ въ 4 р. 20 к. серебр.; взято пошлинъ 68 р. 60 к. и съ акта 3 р. серебр.

17792. 1841 г. Мая 2. Совершена купчая, отъ Орловскаго мѣщанина Тимоөея Иванова *Ноздрина*, на проданное имъ Орловскому жъ мѣщанину Василью Ефимову *Кумбухову*, дворовое мѣсто, состоящее г. Орла во 2-й Ч., серебр. за

72 р. Купчая писана на герб. листѣ въ 30 к. серебр.; взято пошлинъ 2 р. 88 к. и съ акта 3 р. серебр.

17793. 1841 г. Мая 5. Совершена купчая, отъ Коллежской Ассессорши Марьи Ѳедоровой *Максановой*, на проданное ею Коллежскому Ассессору Петру Ѳаддееву *Солнцеву*, недвижимое имѣніе и крестьянъ 4 ревизскихъ мужеск. п. души, состоящее Орловской губерніи, Малоархангельскаго уѣзда въ сельцѣ Березовкѣ въ дачахъ села Знаменскаго и Колпенскаго, серебр. за 480 р. Купчая писана на герб. листѣ въ 1 р. 80 к. серебр.; взято пошлинъ 24 р. и съ акта 3 р. серебр.

17794. 1841 г. Мая 6. Совершена купчая, отъ Коллежскаго Регистратора Николая Ермолаева *Кристалова*, на проданный имъ Орловскому мѣщанину Петру Степанову и женѣ его Варварѣ Трофимовой *Алексѣевымъ*, деревянный домъ съ мѣстомъ и строеніемъ, состоящій г. Орла во 2-й Ч., серебр. за 140 р. Купчая писана на герб. листѣ въ 30 к. серебр.; взято пошлинъ 5 р. 60 к. и съ акта 3 р. серебр.

17795. 1841 г. Мая 7. Совершена купчая, отъ Капитановъ Петра и Александра Николаевыхъ *Шевцовыхъ*, на проданное ими изъ дворянъ Губернской Секретаршѣ Капиталинѣ Егоровой *Щербовой*, недвижимое имѣніе дворовыхъ людей и крестьянъ 44 мужеск. п. души, состоящее Орловской губерніи, Брянскаго уѣзда въ сельцѣ Бутоши, деревняхъ: Сельцѣ Литовникахъ и Жуковѣ, серебр. за 6,850 р. Купчая писана на герб. листѣ въ 15 р.; взято пошлинъ 247 р. и съ акта 3 р. серебр.

17796. 1841 г. Мая 7. Совершена купчая, отъ дворянки Евдокѣи Гавриловой *Радиной*, на проданныя ею Орловскаго 2-й гильдіи купеческаго сына женѣ Марьѣ Козминой *Семчуковой*, 2 каменныя лавки съ палатками и съ 2 принадлежащими къ нимъ выходами, состоящія г. Орла во 2-й Ч. въ гостиномъ юхотномъ ряду, серебр. за 1,735 р. Купчая писана на герб. листѣ въ 4 р. 20 к. серебр.; взято пошлинъ 69 р. и съ акта 3 р. серебр.

17797. 1841 г. Мая 13. Выдана данная, Поручику Ѳедору Ѳедорову *Афросимову*, на утвержденные за нимъ въ Орловскомъ Губернскомъ Правленіи съ публичнаго торга 2 деревянные дома съ мѣстами и строеніями, принадлежавшіе прежде сего умершему Сѣвскому купцу Афанасью и брату его Василью *Крашенинниковымъ*, состоящіе Орловской губерніи, въ г. Сѣвскѣ, за 1,193 р. серебр. Данная писана на герб. листѣ въ 3 р. серебр.; взято пошлинъ 48 р. 72 к. и съ акта 3 р. серебр.

17798. 1841 г. Мая 13. Совершена купчая, отъ Коллежскаго Регистратора Ѳедота Артемьева сына *Артемьева*, на проданную имъ Мценскаго уѣзда села Нарыкова вольнымъ хлѣбопашцамъ: Тихону Евстафьеву, Ивану Петрову *Паньковымъ*, Григорью Максимову и вдовѣ Евдокѣи Тимоѳеевой *Минаковымъ*, землю, всего 9 десят., состоящую Орловской губерніи, Мценскаго

уѣзда при деревнѣ Букаловой въ Кошовской и Березовской дачахъ, серебр. за 30 р. Купчая писана на герб. листѣ въ 30 к. серебр.; взято пошлинъ съ 90 р., 3 р. 60 к. и съ акта 3 р. серебр.

17799. 1841 г. Мая 15. Совершена купчая, отъ Надворнаго Совѣтника Льва Афанасьева *Мацнева*, на проданное имъ Полковницѣ Натальѣ Николаевой *Роговской*, недвижимое имѣніе и крестьянъ 27 ревизскихъ мужеск. п. душъ, состоящее Саратовской губерніи, Вольскаго уѣзда въ деревнѣ Мухиной, серебр. за 3,500 р. Купчая писана на герб. листѣ въ 9 р. серебр.; взято пошлинъ 140 р. и съ акта 3 р. серебр.

17800. 1841 г. Мая 16. Совершена купчая, отъ Титулярнаго Совѣтника Сергья Өедорова *Горохова*, на проданный имъ Титулярной Совѣтницѣ Федосьѣ Афанасьевой *Азбукиной*, деревянный домъ съ мѣстомъ и строеніемъ, состоящій г. Орла въ 1-й Ч., серебр. за 25 р. Купчая писана на герб. листѣ въ 30 к. серебр.; взято пошлинъ 1 р. и съ акта 3 р. серебр.

17801. 1841 г. Мая 20. Совершена купчая, отъ Орловскаго мѣщанина Ивана Савостьянова *Павлова*, на проданное имъ Орловскому жъ мѣщанину Ильѣ Иванову *Бабенкову*, дворовое мѣсто, состоящее г. Орла во 2-й Ч., серебр. за 30 р. Купчая писана на герб. листѣ въ 30 к. серебр.; взято пошлинъ 1 р. 20 к. и съ акта 3 р. серебр.

17802. 1841 г. Мая 20. Выдана данная, Сѣвскому мѣщанину Ивану Иванову *Дмитріеву*, на оставленный за нимъ съ публичнаго торга въ Орловскомъ Губернскомъ Правленіи деревянный домъ съ мѣстомъ и строеніемъ, принадлежавшій прежде сего Сѣвскому мѣщанину Ульяну *Дмитріеву*, состоящій Орловской губерніи, въ г. Сѣвскѣ въ Градской Ч. въ 20-мъ кварт., въ 571 р. 42$\frac{6}{7}$ к. серебр. Данная писана на герб. листѣ въ 1 р. 80 к. серебр.; взято пошлинъ 22 р. 88 к. съ акта 3 р. серебр.

17803. 1841 г. Мая 21. Совершена купчая, отъ Губернской Секретарши Елисаветы Егоровой *Цвиленевой*, на проданное сю Надворному Совѣтнику и кавалеру Александру Иванову *Тимонову*, недвижимое имѣніе и крестьянъ 16 ревизскихъ мужеск. п. душъ, состоящее Курской губерніи, Щигровскаго уѣзда въ сельцѣ Егорьевскомъ, серебр. за 4,285 р. 72 р. Купчая писана на герб. листѣ въ 9 р. серебр.; взято пошлинъ 171 р. 44 к. и съ акта 3 р. серебр.

17804. 1841 г. Мая 21. Совершена купчая, отъ Поручика Николая Семенова *Веденяпина*, на проданное имъ невѣсткѣ своей дворянкѣ Варварѣ Дмитріевой *Веденяпиной*, недвижимое имѣніе, дворовыхъ людей и крестьянъ 7 ревизскихъ мужеск. п. душъ, состоящее Орловской губерніи, Ливенскаго уѣзда въ сельцѣ Александровскомъ, серебр. за 6,847 р. Купчая писана на герб. листѣ въ 15 р. серебр.; взято пошлинъ 273 р. 88 к. и съ акта 3 р. серебр.

17805. 1841 г. Мая 23. Совершена купчая, отъ Орловскаго 3-й гильдіи купца Петра Михайлова *Соколова*, на проданный имъ Коллежской Секретарше Аннѣ Васильевой *Рябиковой*, деревянный домъ съ мѣстомъ и строеніемъ, состоящій г. Орла въ 3-й Ч., серебр. за 1,400 р. Купчая писана на герб. листѣ въ 3 р. серебр.; взято пошлинъ 56 р. и съ акта 3 р. серебр.

17806. 1841 г. Мая 23. Совершена купчая, отъ Орловскаго мѣщанина Ивана Иванова *Кузнецова*, на проданный имъ Орловской мѣщанкѣ Александрѣ Яковлевой *Шекуевой*, деревянный домъ съ мѣстомъ и строеніемъ, состоящій г. Орла во 2-й Ч., серебр. за 175 р. 72 к. Купчая писана на герб. листѣ въ 90 к. серебр.; взято пошлинъ 7 р. 4 к. и съ акта 3 р. серебр.

17807. 1841 г. Мая 26. Явленъ раздѣльный актъ, учиненный Коллежскою Ассессоршею Марьею Ѳедоровою и дѣтьми ея: Губернскимъ Секретаремъ Владиміромъ, Коллежскимъ Регистраторомъ Николаемъ, Поручикомъ Петромъ и Юнкеромъ Павломъ Григорьевыми *Максаковыми*, на раздѣленное недвижимое имѣніе, состоящее Орловской губерніи, Малоархангельскаго уѣзда въ сельцѣ Березовкѣ, коему объявлена цѣна серебр. 11,428 р. Раздѣльный актъ писанъ на герб. листѣ въ 24 р. серебр., взято съ акта 3 р. серебр.

17808. 1841 г. Мая 26. Совершена купчая, отъ Орловской мѣщанки Ирины Николаевой *Бровкиной*, на проданный ею Орловской мѣщанкѣ Иринѣ Ивановой *Немытовой*, деревянный домъ съ мѣстомъ и строеніемъ, состоящій г. Орла во 2-й Ч., серебр. за 58 р. Купчая писана на герб. листѣ въ 30 к. серебр.; взято пошлинъ 2 р. 32 к. и съ акта 3 р. серебр.

17809. 1841 г. Мая 27. Явлено духовное завѣщаніе, учиненное Московскимъ мѣщаниномъ Филиппомъ Ивановымъ *Яровымъ*, въ предоставленіи имъ по оному Московской мѣщанкѣ Татьянѣ Петровой *Ситниковой*, недвижимое имѣніе, состоящее Орловской губерніи, Болховскаго уѣзда въ деревнѣ Провоторовой, коему объявлена цѣна серебр. 500 р.; взято пошлинъ 20 р. съ акта 3 р. и за неуказный герб. листъ на коемъ должно быть писано то завѣщаніе 1 р. 80 к. серебр.

17810. 1841 г. Мая 29. Совершена купчая, отъ опекуна надъ малолѣтными дѣтьми умершаго Полковника Николая Андреева *Кондратьева*, Елисаветою, Марьею и Анною и сыномъ Александромъ, Полковника Петра Прокофьева *Выходоевскаго*, на проданный имъ Юнкеру Артиллерійскаго Училища Фролу Никитину *Жмурину*, деревянный домъ съ мѣстомъ и строеніемъ, состоящій г. Орла въ 3-й Ч., серебр. за 1,571 р. 50 к. Купчая писана на герб. листѣ въ 4 р. 20 к. серебр.; взято пошлинъ 62 р. 86 к. и съ акта 3 р. серебр.

17811. 1841 г. Мая 29. Совершена купчая, отъ вольноотпущеннаго Семена Николаева *Агина*, на проданный имъ Коллежскому Регистратору Егору Ни-

китину *Коробову*, деревянный домъ съ мѣстомъ и строеніемъ, состоящій г. Орла въ 3-й Ч., серебр. за 500 р. Купчая писана на герб. листѣ въ 1 р. 80 к. серебр.; взято пошлинъ 20 р. и съ акта 3 р. серебр.

17812. 1841 г. Мая 30. Совершена купчая, отъ Губернской Секретарши Авдотьи Ивановой *Григорьевой*, на проданную ею вдовѣ вольнаго хлѣбопашца Евдокѣи Тимоѳеевой *Минаковой*, землю, всего 2 десят., состоящую Орловской губерніи, Мценскаго уѣзда въ селѣ Нарыковѣ, серебр. за 60 р. Купчая писана на герб. листѣ въ 30 к. серебр.; взято пошлинъ 2 р. 40 к. и съ акта 3 р. серебр.

Въ Санктпетербургскомъ Гражданскомъ Надворномъ Судѣ.

17813. Отъ дочери чиновника 6-го класса дѣвицы Александры *Колычевой*, явлено духовное завѣщаніе, засвидѣтельствованное Санктпетербургской Палаты Гражданскаго Суда во 2-мъ Департаментѣ, учиненное умершею родительницею ея вдовою чиновника 6-го класса Александрою Ивановою *Колычевою*, на билетѣ С. Петербургской Сохранной Казны въ 62,600 р. асс., а на серебр. 17,314 р. 28¼ к., завѣщанный означенной дочери ея Александрѣ и сыновьямъ: Венедикту, Помпію и Никанору; каковое завѣщаніе по учиненіи распоряженія и по сдѣланіи на немъ о томъ надписи, возвращено по принадлежности предъявительницѣ Колычевой.

Въ Таврической Палатѣ Гражданскаго Суда.

17814. 1841 г. Мая 28. Совершена купчая, отъ Титулярнаго Совѣтника Константина Георгіева *Спиранде*, данная имъ Нахичеванскому мѣщанину Богосу Ованесову *Болджъ*, на проданный первымъ послѣднему каменный магазейнъ, состоящій во 2-й Ч. г. Бакчисарая, за 150 р. серебр. Купчая писана на герб. листѣ въ 90 к. серебр.; пошлинъ взято 6 р. и за актъ 3 р. серебр.

17815. 1841 г. Мая 28. Совершена купчая, отъ отставнаго унтеръ-офицера Саввы Дмитріева *Кичо*, данная имъ Нахичеванскому мѣщанину Богосу Ованесову *Болджъ*, на проданную первымъ послѣднему пекарную лавку, состоящую во 2-й Ч. г. Бакчисарая, за 371 р. серебр. Купчая писана на герб. листѣ въ 1 р. 80 к. серебр.; пошлинъ взято 14 р. 84 к. и за актъ 3 р. серебр.

17816. 1841 г. Мая 28. Совершена купчая, отъ Старокрымской мѣщанки Менендъ Минасовой *Полиліевой*, данная ею Нахичеванскому мѣщанину Бабуджану Лусеенову сыну *Лусеенову*, на проданный первою послѣднему домъ со службами, состоящій въ г. Карасубазарѣ, за 375 р. серебр. Купчая писана на герб. листѣ въ 1 р. 80 к. серебр.; пошлинъ взято 15 р. и за актъ 3 р. серебр.

17817. 1841 г. Мая 28. Утверждено духовное завѣщаніе, учиненное Капитаномъ

13-го Ластоваго Экипажа Даниломъ Даниловымъ *Шыбаевымъ*, на завѣщанное имъ женѣ своей Софьѣ Николаевой движимое и недвижимое имѣніе, въ г. Севастополѣ состоящее, коему объявлена цѣна 375 р. серебр. Завѣщаніе писано на герб. листѣ въ 90 к. серебр.; пошлинъ за исключеніемъ женѣ его Софьѣ законной 7-й части, съ остальной за тѣмъ суммы 321 р. 50 к. взято 12 р. 90 к., за актъ 3 р. и за листъ герб. бумаги на коемъ слѣдовало писать завѣщаніе 1 р. 80 к. серебр.

17818. 1841 г. Мая 28. Выдана данная, Коллежскому Ассессору Владиміру Тимоѳееву *Гафановичу*, на утвержденный за нимъ Ѳеодосійскимъ Коммерческимъ Судомъ домъ, въ г. Ѳеодосіи состоящій, принадлежавшій Ѳеодосійскому купцу Василью Аристову *Цимсену*, въ 528 р. 57$\frac{1}{7}$ к. серебр. Данная писана на герб. листѣ въ 1 р. 80 к. серебр.; пошлинъ взято 21 р. 14$\frac{2}{7}$ к. и за актъ 3 р. серебр.

17819. 1841 г. Мая 29. Совершена купчая, отъ Старокрымскаго мѣщанина Кеворка Сирабова *Кара-Мурзы*, данная имъ Старокрымскому мѣщанину Ованесу Ованесову *Бейклієву*, на проданный первымъ послѣднему виноградный садъ на пространствѣ въ длину 82 и ширину 65 саж., Ѳеодоссійскаго уѣзда, Кокташской волости въ Огузской долинѣ состоящій, за 428 р. 50 к. серебр. Купчая писана на герб. листѣ въ 1 р. 80 к. серебр.; пошлинъ взято 17 р. 14 к. и за актъ 3 р. серебр.

17820. 1841 г. Мая 29. Совершена купчая, отъ жителей Симферопольскаго уѣзда деревни Искутъ: Али *Каши-Оглы*, Бекира *Мустафы-Оглы*, Али *Динъ-Оглы*, Агмета *Динъ-Оглы*, Смаила *Джантемиръ-Оглы* и Муллы Уссейна *Мегметъ-Оглы*, данная ими Карасубазарскому 3-й гильдіи купцу Католику Бедросу *Упанову*, на проданную первыми послѣднему до 6 десят. землю, при оной же деревнѣ Искутъ состоящую, за 250 р. серебр. Купчая писана на герб. листѣ въ 90 к. серебр.; пошлинъ взято 10 р. за актъ 3 р. и для вознагражденія издержекъ межеванія за каждую десят. по 43 к., а за 6 таковыхъ 2 р. 58 к. серебр.

17821. 1841 г. Мая 29. Совершена купчая, отъ Нахичеванскаго мѣщанина Апбарцума *Огурлова* и Старокрымской мѣщанки Серпуги *Бабучієвой*, данная имъ Священнику Карасубазарской Армянской церкви Богосу Бедросову *Шаганову*, на проданный первыми послѣднему домъ со службами и дворомъ, въ г. Карасубазарѣ состоящій, за 500 р. серебр. Купчая писана на герб. листѣ въ 1 р. 80 к. серебр.; пошлинъ взято 20 р. и за актъ 3 р. серебр.

17822. 1841 г. Мая 30. Совершена купчая, отъ Севастопольскаго мѣщанина Христофора Семенова *Арванитія*, данная имъ чиновницѣ 14-го класса Меланьѣ Селивестровой *Кузнецовой*, на проданный первымъ послѣдней домъ съ пристройками и дворомъ, въ г. Севастополѣ состоящій, за 857 р. 15

к. серебр. Купчая писана на герб. листѣ въ 1 р. 80 к. серебр.; пошлинъ взято 34 р. 32 к. и за актъ 3 р. серебр.

Въ Тверской Палатѣ Гражданскаго Суда:

17823. 1841 г. Января 8. Совершена купчая, на проданную Тверскимъ купеческимъ братомъ Иваномъ Николаевымъ *Куровымъ*, Тверской купеческой женѣ Прасковьѣ Андреевой *Святогоровой*, каменную лавку, состоящую въ г. Твери гостинаго двора въ солодовой линіи, за 571 р. 42$\frac{6}{7}$ к. серебр. Купчая писана на герб. листѣ въ 1 р. 80 к. серебр.; пошлинъ взято 22 р. 85$\frac{5}{7}$ к. съ акта 3 р. серебр.

17824. 1841 г. Января 8. Совершена купчая, на проданную Тверскимъ купеческимъ братомъ Иваномъ Николаевымъ *Куровымъ*, Тверской купеческой женѣ Прасковьѣ Андреевой *Святогоровой*, каменную лавку, состоящую въ г. Твери гостинаго двора по солодовой линіи на углу, за 2,000 р. серебр. Купчая писана на герб. листѣ въ 4 р. 20 к. серебр.; пошлинъ взято 80 р. съ акта 3 р. серебр.

17825. 1841 г. Января 10. Совершена данная, выданная Новоторжскаго купеческаго сына женѣ Аннѣ Ивановой *Масленниковой*, на продажу ей въ тамошнемъ Сиротскомъ Судѣ съ разрѣшенія Правительствующаго Сената, каменнаго двухъэтажнаго дома, состоящаго Тверской губерніи, въ г. Торжкѣ 3-й Городовой Ч. въ Воздвиженскомъ приходѣ съ находящимся при немъ надворнымъ строеніемъ и землею, принадлежавшаго наслѣдникамъ умершаго мѣщанина Ѳедора *Масленникова*, за 429 р. серебр. Данная писана на герб. листѣ въ 1 р. 80 к. серебр.; пошлинъ взято 17 р. 16 к. съ акта 3 р. серебр.

17826. 1841 г. Января 10. Совершена купчая, на проданную Поручикомъ Евграфомъ Евграфовымъ *Сысоевымъ*, крестьянамъ Тверской губерніи, Бѣжецкаго уѣзда экономической Сенинской волости деревень Левонова, Абраму *Яковлеву* и Сидорина, Ѳедору *Гаврилову*, пахатную и сѣнокосную съ мелкимъ дровянымъ лѣсомъ землю, состоящую того жъ уѣзда въ пустошахъ: Шубихѣ, Борихиной, Сечѣ и Москвитиной 203 десят. 1919 саж., за 4,285 р. 71$\frac{3}{7}$ к. серебр. Купчая писана на герб. листѣ въ 9 р. серебр.; пошлинъ взято 171 р. 42$\frac{6}{7}$ к. съ акта 3 р. серебр.

17827. 1841 г. Января 10. Совершена купчая, на проданную Флота Лейтенантами Павломъ и Петромъ Ниловыми *Аболешевыми*, изъ дворянъ Титулярному Совѣтнику Николаю Нилову *Извѣкову*, землю, состоящую Тверской губерніи, Зубцовскаго уѣзда при сельцѣ Овсяниковѣ 35$\frac{1}{2}$ десят., за 507 р. 14$\frac{2}{7}$ к. серебр. Купчая писана на герб. листѣ въ 1 р. 80 к. серебр.; пошлинъ взято 20 р. 28$\frac{4}{7}$ к. съ акта 3 р. серебр.

17828. 1841 г. Января 10. Совершена купчая, на проданнаго Коллежскою Совѣт-

ницею Любовьею Ванифантьевою *Иваненко*, Коллежскому Ассессору Александру Игнатьеву *Малевскому-Малевичу*, крестьянина Семена одинокаго, писаннаго по 8-й ревизіи Владимірской губерніи, Суздальскаго уѣзда въ сельцѣ Мальковѣ съ принадлежащимъ ему строеніемъ, имуществомъ и землею 6 десят., за 96 р. серебр. Купчая писана на герб. листѣ въ 30 к. серебр.; пошлинъ взято 3 р. 60 к. съ акта 3 р. серебр.

17829. 1841 г. Января 10. Совершена купчая, на проданное Титулярнымъ Совѣтникомъ Арсеньемъ Гавриловымъ *Зиловымъ*, Капитану Александру Алексѣеву *Семенову*, недвижимое имѣніе, состоящее Тверской губерніи, Новоторжскаго уѣзда въ сельцѣ Киселевѣ, изъ числа писанныхъ по 8-й ревизіи 31—28 мужеск. п. душъ, съ ихъ семействами, имуществомъ, строеніемъ и землею, съ переводомъ на покупщика долга Московскому Опекунскому Совѣту 1,329 р. 33 к. и процентовъ на нихъ 16 р. 65 к. серебр., за 4,570 р. серебр., включая въ сіе число и означенный долгъ. Купчая писана на герб. листѣ въ 12 р. серебр.; пошлинъ взято 182 р. 80 к. съ акта 3 р. серебр.

17830. 1841 г. Января 11. Совершена купчая, на проданное Тверскимъ мѣщаниномъ Стефаномъ и сестрою его Ириною Алексѣевыми *Баженовыми*, Тверской мѣщанкѣ Прасковьѣ Ильиной *Титяевой*, полумѣсто земли, состоящее въ г. Твери 1-го кварт. въ 1-й Мѣщанской улицѣ подъ № 155-мъ, за 21 р. 42$\frac{6}{7}$ к. серебр. Купчая писана на герб. листѣ въ 30 к. серебр.; пошлинъ взято на основаніи указа 19 Ноября 1839 г. съ оцѣнки дома съ 30 р., 1 р. 20 к. съ акта 3 р. серебр.

17831. 1841 г. Января 14. Совершена купчая, на проданное Штабсъ-Капитаномъ Николаемъ Аполлоновымъ *Ушаковымъ*, Дѣйствительной Тайной Совѣтницѣ Графинѣ Софьѣ Владиміровнѣ *Паниной*, недвижимое имѣніе, состоящее въ Тверской губерніи, Бѣжецкаго уѣзда въ сельцѣ Кононовѣ, писанныхъ по 8-й ревизіи 3 мужеск. п. души, съ ихъ женами, дѣтьми, имуществомъ и землею, коей при сельцѣ Кононовѣ 136 десят. 966 саж. и въ пустошахъ: Тереховой 10 десят. 480 саж., Коницихѣ и Шульгинѣ 30 десят. 1440 саж. Ботатахъ и Яконовѣ 27 десят. 480 саж., Онуфрихѣ и Яконовѣ 36 десят. 1320 саж. и Хозяйкинѣ 30 десят., всего 254 десят. съ саж., за 2,000 р. серебр. Купчая писана на герб. листѣ въ 4 р. 20 к. серебр.; пошлинъ взято 80 р. съ акта 3 р. серебр.

17832. 1841 г. Января 16. Совершена купчая, на проданное Тверскою мѣщанкою Прасковьею Михайловою *Шараповою*, Тверской мѣщанкѣ Варварѣ Васильевой *Шараповой*, мѣсто земли, съ находящимся на ономъ надворнымъ строеніемъ, состоящее въ г. Твери Заволжской Ч. во 2-мъ кварт. подъ № 122-мъ, за 28 р. 57$\frac{1}{7}$ к. серебр. Купчая писана на герб. листѣ въ 30 к. серебр.; пошлинъ взято 1 р. 14$\frac{2}{7}$ к. съ акта 3 р. серебр.

17833. 1841 г. Января 17. Совершена купчая, на проданное Тверскимъ мѣщаниномъ Арсеньемъ Ивановымъ *Третьяковымъ*, Тверской мѣщанкѣ Пелагеѣ Ивановой *Трухачевой*, полумѣсто земли, состоящее въ г. Твери, Затверецкой Ч. во 2-мъ кварт. подъ № 367-мъ, за 24 р. 28$\frac{4}{7}$ к. серебр. Купчая писана на герб. листѣ въ 30 к. серебр.; пошлинъ на основаніи указа 19 Ноября 1839 г. взято съ оцѣнки дома съ 30 р., 1 р. 20 к. съ акта 3 р. серебр.

17834. 1841 г. Января 20. Совершена купчая, на проданную флота Капитанъ-Лейтенантомъ Алексѣемъ Михайловымъ *Чаплинымъ*, крестьянамъ Тверской губерніи, Бѣжецкаго уѣзда казенной Сенинской волости деревень: Матвѣевки, Василью *Яковлеву*, Мантурихи, Михайлѣ *Емельянову*, Сошникова, Сергѣю *Спиридонову*, Жихина, Анисиму *Герасимову*, и Рогозихи, Леонтью *Яковлеву*, пахатную, сѣнокосную и лѣсную землю, состоящую того жъ уѣзда въ пустоши Овинцахъ 33 десят. съ саж., за 571 р. 42$\frac{6}{7}$ к. серебр. Купчая писана на герб. листѣ въ 1 р. 80 к. серебр.; пошлинъ взято 22 р. 85$\frac{5}{7}$ к. съ акта 3 р. серебр.

17835. 1841 г. Января 24. Совершена купчая, на проданное Капитанъ-Лейтенантшею Марьею Петровою *Мельниковою*, изъ дворянъ Титулярной Совѣтницѣ Марьѣ Дмитріевой *Тюриной*, недвижимое имѣніе, состоящее Тверской губерніи и уѣзда въ деревнѣ Садцахъ 32 мужеск. п. души, съ ихъ женами, дѣтьми, имуществомъ, строеніемъ и землею при оной деревнѣ и въ пустошахъ: Лугахъ, Гридиной, Подъивкахъ тожъ, за 5,485 р. 71$\frac{3}{7}$ к. серебр. съ переводомъ на покупщицу Московскому Опекунскому Совѣту долга, серебр. за 1,695 р. 91 к. Купчая писана на герб. листѣ въ 12 р. серебр.; пошлинъ взято 219 р. 42$\frac{6}{7}$ к. съ акта 3 р. серебр.

17836. 1841 г. Января 27. Совершена купчая, на проданный Тверскими мѣщанками Анною Петровою *Катальмовою* и Устиньею Петровою *Курочкиною*, Тверскому мѣщанину Сергѣю Сергѣеву *Курочкину*, деревянный домъ съ принадлежащею къ нему землею, состоящій въ г. Твери Затверецкой Ч. въ 1-мъ кварт. подъ № 38-мъ, за 240 р. серебр. Купчая писана на герб. листѣ въ 90 к. серебр.; пошлинъ взято 9 р. 60 к. съ акта 3 р. серебр.

17837. 1841 г. Января 29. Совершена купчая, на проданное Подпоручикомъ Иваномъ Яковлевымъ *Риндеромъ*, Генералъ-Маіору Петру Александрову *Свѣчину*, недвижимое имѣніе, состоящее Тверской губерніи, Старицкаго уѣзда въ селѣ Бороздинѣ крестьянъ 156, дворовыхъ людей 24, въ сельцахъ Губинѣ крестьянъ 63, дворовыхъ 11, Марьинѣ крестьянъ 9, Иванковѣ 29, деревняхъ: Воробьевѣ 19, Черевковѣ 29, Лединкахъ 20, и того свободныхъ отъ залога 360 душъ, да заложенныхъ въ Московскомъ Опекунскомъ Совѣтѣ въ деревнѣ Вяхиревѣ 86, всего писанныхъ по 8-й ревизіи 446 душъ мужеск. п., съ женами ихъ, дѣтьми, имуществомъ, строеніемъ

и землею, съ переводомъ на покупщика Опекунскому Совѣта долга 2,290 р. 77 к., числящагося на заложенныхъ 86 душахъ, за 77,000 р. серебр. Купчая писана на герб. листѣ въ 180 р. серебр.; пошлинъ взято 3,080 р. съ акта 3 р. серебр.

17838. 1841 г. Января 31. Совершена купчая, на проданный Новоторжскими мѣщанами Матвѣемъ и Петромъ Никифоровыми *Сутуловыми,* Новоторжскому мѣщанину Никитѣ Назарову *Карноухову,* деревянный домъ съ строеніемъ и землею, состоящій въ г. Торжкѣ въ Клементовскомъ приходѣ, за 425 р. серебр. Купчая писана на герб. листѣ въ 1 р. 80 к. серебр.; пошлинъ взято 17 р. съ акта 3 р. серебр.

17839. 1841 г. Февраля 4. Совершена купчая, на проданное помѣщицею Екатериною Ивановою *Есиповою,* чиновнику 7-го класса Петру Петрову *Есипову,* недвижимое имѣніе, состоящее Тверской губерніи, Ржевскаго уѣзда въ сельцѣ Горбачевѣ дворовыхъ людей 8 и крестьянъ въ деревнѣ Почигаевѣ 6, итого 14 душъ мужеск. п., съ ихъ женами, дѣтьми, имуществомъ, строеніемъ и землею, при сельцѣ Горбачевѣ $31\frac{1}{2}$ десят., въ пустошахъ: Спаинкахъ, Батвиньинѣ и Рихинѣ 66 десят., а въ деревнѣ Почигаевѣ, всею безъ остатка, за 2,000 р. серебр. Купчая писана на герб. листѣ въ 4 р. 20 к. серебр.; пошлинъ взято 80 р. съ акта 3 р. серебр.

17840. 1841 г. Февраля 4. Совершена купчая, на проданный Штабсъ-Ротмистршею Екатериною Львовою *Малышевою,* Поручику Якову Дмитріеву *Ляпунову,* дворъ съ каменнымъ и деревяннымъ строеніемъ и садомъ, состоящій въ г. Москвѣ Мясницкой Ч. 2-го кварт. подъ № 198-мъ, за 18,000 р. серебр. Купчая писана на герб. листѣ въ 36 р. серебр.; пошлинъ взято 720 р. съ акта 3 р. серебр.

17841. 1841 г. Февраля 4. Совершена купчая, на проданное опекуномъ надъ имѣніемъ дочери своей Марьи Петровой *Бахтеревой,* Подпоручикомъ Петромъ Афанасьевымъ *Бахтеревымъ,* Ротмистру Александру Николаеву *Вельяминову-Зернову,* недвижимое имѣніе, принадлежащее означенной дочери его, состоящее Тверской губерніи, Ржевскаго уѣзда деревни Бачаровѣ 34 мужеск. п. души, съ ихъ семействами, имуществомъ, строеніемъ и землею къ сей деревнѣ принадлежащею, за 4,285 р. $71\frac{3}{7}$ к. серебр., съ переводомъ на покупщика долга Московскому Опекунскому Совѣту 729 р. 68 к. серебр. Купчая писана на герб. листѣ въ 9 р. серебр.; пошлинъ взято 171 р. $42\frac{6}{7}$ к. и съ акта 3 р. серебр.

17842. 1841 г. Февраля 6. Совершена купчая, на проданный Тверскимъ мѣщаниномъ Михайломъ Семеновымъ *Рейсъ,* Статскому Совѣтнику и кавалеру Василью Михайлову *Фиглеву,* каменный двухъэтажный домъ, состоящій въ г. Твери 1-й Городовой Ч. на Екатериненской улицѣ подъ № 50-мъ, съ принадлежащимъ къ нему строеніемъ и землею, за 4,285 р. $71\frac{3}{7}$ к. серебр.

Купчая писана на герб. листѣ въ 9 р. серебр.; пошлинъ взято 171 р. $42\frac{6}{7}$ к. съ акта 3 р. серебр.

17843. 1841 г. Февраля 13. Совершена купчая, на проданное Капитаншею Пелагеею Яковлевою *Гуляевою*, Капитану Лаврентью Антонову *Дорошкевичу*, недвижимое имѣніе, состоящее Тверской губерніи и уѣзда въ деревнѣ Тургеневой изъ 43—27 мужеск. п. душъ, съ ихъ семействами, имуществомъ, строеніемъ и землею, за 3,000 р. серебр. Купчая писана на герб. листѣ въ 6 р. серебр.; пошлинъ взято 120 р. съ акта 3 р. серебр.

17844. 1841 г. Февраля 15. Совершена купчая, на проданную Титулярнымъ Совѣтникомъ и кавалеромъ Павломъ Николаевымъ *Дозоровымъ*, Тверской губерніи, Калязинскаго уѣзда Вадыханской волости деревни Савичевой крестьянину Захару *Семенову*, пустошъ Скородумку, состоящую близъ означенной деревни Савичевой, въ которой землѣ мѣрою 20 десят., за 286 р. Купчая писана на герб. листѣ въ 30 к. серебр.; пошлинъ взято 11 р. 44 к. съ акта 3 р. серебр.

17845. 1841 г. Февраля 15. Совершена купчая, на проданный унтеръ-офицерскою женою Марьею Константиновою *Филипповою*, Тверской мѣщанкѣ Анисьѣ Марковой *Ромадановой*, деревянный домъ съ строеніемъ и землею, состоящій г. Твери Затьмацкой Ч. въ 1-мъ кварт., за 57 р. $14\frac{2}{7}$ к. серебр. Купчая писана на герб. листѣ въ 30 к. серебр.; пошлинъ взято 2 р. $28\frac{4}{7}$ к. съ акта 3 р. серебр.

17846. 1841 г. Февраля 17. Совершено условіе, на запроданную Коллежскою Ассессоршею Александрою Гавриловою *Шелтуновою*, Тверской губерніи и уѣзда Межевской волости деревни Заясева крестьянину Арсенью Афанасьеву съ товарищами землю, состоящую того жъ уѣзда при деревнѣ Обуховѣ $19\frac{3}{4}$ десят., за 314 р. $28\frac{4}{7}$ к. серебр. Условіе писано на герб. листѣ въ 1 р. 80 к. серебр.; пошлинъ взято 12 р. $57\frac{1}{7}$ к. съ акта 3 р. серебр.

17847. 1841 г. Февраля 18. Совершена купчая, на проданное изъ дворянъ дѣвицами Пелагеею и Анною Михайловыми *Широковыми*, Поручику Василью Гаврилову *Головину*, недвижимое имѣніе, состоящее Тверской губерніи, Вышневолоцкаго уѣзда въ сельцѣ Зараменьѣ 17 мужеск. п. душъ, съ ихъ семействами, имуществомъ, строеніемъ и землею, съ переводомъ на покупщика долга С. Петербургскому Опекунскому Совѣту 506 р. 93 к. серебр. за 1,700 р. серебр., включая въ сіе число и оный долгъ. Купчая писана на герб. листѣ въ 4 р. 20 к. серебр.; пошлинъ взято 68 р. съ акта 3 р. серебр.

17848. 1841 г. Февраля 18. Совершена купчая, на проданную Поручикомъ Евграфомъ Евграфовымъ *Сысоевымъ*, Каллежскому Совѣтнику Платону и Капитану Александру Алексѣевымъ Князьямъ *Мещерскимъ*, пустошъ Станицев-

скую Сѣчу, состоящую Тверской губерніи, Бѣжецкаго уѣзда, въ коей мѣрою лѣсной и сѣнокосной земли 68 десят. 33 саж., за 2,142 р. 85 5/7 к. серебр. Купчая писана на герб. листѣ въ 9 р. серебр.; пошлинъ взято 85 р. 71 3/7 к. съ акта 3 р. серебр

17849. 1841 г. Февраля 21. Совершена купчая, на проданный Тверскимъ мѣщаниномъ Ѳедоромъ Андреяновымъ *Кожекинымъ*, Титулярной Совѣтницѣ Марьѣ Ивановой *Разумихиной*, деревянный домъ съ принадлежащимъ къ нему строеніемъ и землею, состоящій въ г. Твери 1-й Городовой Ч. во 2-мъ кварт. подъ № 144-мъ и съ зади сего дома мѣста земли 3-го кварт. подъ № 167-мъ, за 571 р. 42 6/7 к. серебр. Купчая писана на герб. листѣ въ 1 р. 80 к. серебр.; пошлинъ взято 22 р. 85 5/7 к. съ акта 3 р. серебр.

17850. 1841 г. Февраля 21. Совершена купчая, на проданную Поручикомъ Модестомъ Евграфовымъ *Воробьевымъ*, казеннымъ крестьянамъ Тверской губерніи, Корчевскаго уѣзда деревень: Рожнова, Никитѣ *Агѣеву*, Пестова, Патрикѣю *Иванову*, Зубырина, Стефану *Вахромѣеву*, Савина, Тарасу *Николаеву* и вольнымъ хлѣбопашцамъ деревни Вандышева Тимоѳею *Евстигнѣеву*, съ ихъ товарищами, землю, состоящую того жъ уѣзда въ пустошахъ Давыдовѣ и Заручьѣ 110 десят., за 3,140 р. 85 5/7 к. Купчая писана на герб. листѣ въ 9 р. серебр.; пошлинъ взято 125 р. 71 3/7 к. съ акта 3 р. серебр.

17851. 1841 г. Февраля 24. Совершена купчая, на проданный Тверскою купчихою Натальею Семеновою *Капустиною*, Тверскому купцу Семену Яковлеву *Томилину*, деревянный домъ съ принадлежащимъ къ нему строеніемъ и землею, состоящій въ г. Твери 1-й Городовой Ч. въ 5-мъ кварт. подъ № 102-мъ, за 430 р. серебр. Купчая писана на герб. листѣ въ 1 р. 80 к. серебр.; пошлинъ взято по оцѣнкѣ дома съ 750 р., 30 р. съ акта 3 р. серебр.

17852. 1841 г. Февраля 26. Совершена купчая, на проданную вдовою С. Петербургскою женою купеческою Александрою Григорьевою *Бѣляевою*, вольноотпущенной г-жею Барановою, крестьянской дочери дѣвицѣ Матренѣ *Григорьевой*, пахатную и сѣнокосную землю, состоящую Тверской губерніи, Вышневолоцкаго уѣзда въ пустоши Удорахъ 6 десят., за 42 р. 85 5/7 к. Купчая писана на герб. листѣ въ 30 к. серебр.; пошлинъ взято 1 р. 71 3/7 к. съ акта 3 р. серебр.

17853. 1841 г. Февраля 26. Совершена данная, выданная изъ дворянъ отставному Юнкеру Сергѣю Васильеву *Татищеву*, на владѣніе имѣнія, принадлежавшаго родному брату его Прапорщику Дмитрію *Татищеву*, состоящаго въ губерніяхъ: Тверской, Корчевскаго уѣзда въ сельцѣ Рагузинѣ 5 и Тульской Богородицкаго уѣзда въ сельцѣ Колодезномъ 4, и того 9 мужеск. п. душъ, съ ихъ семействами, имуществомъ и землею, проданнаго имъ женѣ

своей Прапорщицѣ Иринѣ *Татищевой*, за 1,000 р. серебр., а имъ Сергѣемъ Татищевымъ выкупленная по праву наслѣдства. Данная писана на герб. листѣ въ 3 р. серебр.; пошлинъ взято 40 р. съ акта 3 р. серебр.

17854. 1841 г. Февраля 28. Совершена купчая, на проданныя Губернскимъ Секретаремъ Петромъ Ивановымъ *Кучинымъ*, Корчевскаго уѣзда деревни Шумилова вольноотпущеннымъ крестьянамъ Михайлѣ *Стефанову* и вдовѣ Авдотьѣ *Никифоровой*, двѣ пустоши Мотыль и Задорожьѣ, состоящія въ томъ же уѣздѣ въ которыхъ мѣрою земли 32 десят. 1007 саж., за 145 р. серебр. Купчая писана на герб. листѣ въ 30 к. серебр.; пошлинъ взято 5 р. 80 к. съ акта 3 р. серебр.

17855. 1841 г. Февраля 28. Совершена купчая, на проданное Капитаншею Елисаветою Ивановою *Морсочниковою*, Поручику Григорью Васильеву *Сабанееву*, недвижимое имѣніе, состоящее Тверской губерніи, Весьегонскаго уѣзда въ селѣ Лошицахъ крестьянъ 18 мужеск. п. душъ, съ ихъ женами, дѣтьми, имуществомъ, строеніемъ и землею владѣемою оными крестьянами, за 1,928 р. 57$\frac{1}{7}$ к. серебр. Купчая писана на герб. листѣ въ 4 р. 20 к. серебр.; пошлинъ взято 77 р. 14$\frac{2}{7}$ к. съ акта 3 р. серебр.

17856. 1841 г. Февраля 28. Совершена купчая, на проданную Осташковскимъ мѣщаниномъ Матвѣемъ Гавриловымъ *Титовымъ*, казенному крестьянину Осташковскаго уѣзда Кононовской волости Подманастырской Большой слободы Егору Ѳедорову *Ларикову*, пахатную, сѣнокосную и лѣсную землю, состоящую Тверской губерніи, Осташковскаго уѣзда въ пустоши Выдринѣ, Глинки Починокъ тожъ 322 десят. съ саж., за 1,460 р. Купчая писана на герб. листѣ въ 3 р. серебр.; пошлинъ взято 58 р. 40 к. съ акта 3 р. серебр.

Въ Харьковской Палатѣ Гражданскаго-Суда:

17857. 1841 г. Февраля 6. Совершена купчая, на проданное Коллежскою Регистраторшею Натальею Самсоновою *Макаренковою*, Харьковскому мѣщанину Василью Саввину *Герасименкову*, недвижимое имѣніе, состоящее въ Харьковскомъ уѣздѣ, заключающееся въ лѣсѣ и землѣ 6 десят., серебр. за 346 р. Купчая писана на герб. листѣ въ 1 р. 80 к. серебр.; пошлинъ взято 13 р. 84 к. съ акта 3 р. серебр., того жъ числа.

17858. 1841 г. Февраля 14. Совершена купчая, на проданное Харьковскими купцами Михайломъ и Яковомъ Михайловыми и мѣщанами Павломъ и Ильею Семеновыми *Маслянниковыми*, вольноотпущеннымъ дворянкою Анною Скнельниковою, Ефиму, Ивану *Нестеровымъ*, Данилѣ, Тимоѳеею и Прокофью Ефимовымъ *Нестеркинымъ*, дворовое мѣсто, состоящее въ г. Харьковѣ, се-

ребр. за 171 р. 42$\frac{6}{7}$ к. Купчая писана на герб. листѣ въ 90 к. серебр.; пошлинъ взято 6 р. 86 к. и съ акта 3 р. серебр., того жъ числа.

17859. 1841 г. Марта 26. Совершена купчая, на проданное Почетнымъ гражданиномъ Васильемъ Дмитріевымъ *Щелковымъ*, женѣ своей Почетной же гражданкѣ Ольгѣ Александровой *Щелковой*, дворовое мѣсто съ строеніемъ, состоящее г. Харькова въ Соборно-Успенскомъ приходѣ по Клочковской улицѣ, серебр. за 1,571 р. 42$\frac{6}{7}$ к. Купчая писана на герб. листѣ въ 4 р. 20 к. серебр.; пошлинъ взято 62 р. 86 к. съ акта 3 р. серебр., того жъ числа.

17860. 1841 г. Марта 26. Совершена купчая, на проданный Харьковскимъ 3-й гильдіи купцомъ Матвѣемъ Михайловымъ *Танбовцовымъ*, Почетной гражданкѣ Коммерціи Совѣтницѣ Екатеринѣ Игнатьевой *Кузиной*, дворъ съ строеніемъ, состоящій въ г. Харьковѣ, серебр. за 2,571 р. 50 к. Купчая писана на герб. листѣ въ 6 р. серебр.; пошлинъ взято 102 р. 86 к. и съ акта 3 р. серебр., того жъ числа.

17861. 1841 г. Апрѣля 11. Совершена купчая, на проданный Губернскою Секретаршею Татьяною Ѳедоровою *Зайцевскою*, Харьковскому войсковому обывателю Максиму Яковлеву *Алефиренкову*, дворъ съ строеніемъ, состоящій Харьковскаго уѣзда въ хуторѣ Бродновскомъ, серебр. за 300 р. Купчая писана на герб. листѣ въ 90 к. серебр.; пошлинъ взято 12 р. съ акта 3 серебр., того жъ числа.

17862. 1841 г. Апрѣля 11. Совершена купчая, на проданный Харьковскимъ мѣщаниномъ Михайломъ Григорьевымъ *Бутовымъ*, Коллежскому Секретарю Михайлѣ Петрову *Неклюдову*, дворъ съ строеніемъ, состоящій г. Харькова въ Соборно-Успенскомъ приходѣ при рѣчкѣ Нетечѣ, серебр. за 115 р. Купчая писана на герб. листѣ въ 30 к. серебр.; пошлинъ взято 4 р. 60 к. съ акта 3 р. серебр., того жъ числа.

17863. 1841 г. Апрѣля 28. Совершена купчая, на проданное Титулярнымъ Совѣтникомъ Ѳедотомъ Ивановымъ *Ястремскимъ*, Харьковскому 3-й гильдіи купцу Ѳедору Васильеву *Базилевскому*, дворовое мѣсто съ домомъ и строеніемъ, состоящее въ г. Харьковѣ за рѣкою Лопанью въ Христорождественскомъ приходѣ, серебр. за 3,428 р. 57$\frac{1}{7}$ к. Купчая писана на герб. листѣ въ 9 р. серебр.; пошлинъ взято 137 р. 15 к. съ акта 3 р. серебр., того жъ числа.

17864. 1841 г. Мая 2. Совершена купчая, на проданное отставнымъ Подполковникомъ Александромъ Николаевымъ *Щербаковымъ*, помѣщику отставному Ротмистру Александру Григорьеву *Мосьпанову*, недвижимое имѣніе, состоящее въ Зміевскомъ уѣздѣ, а именно 1-е, въ слободѣ Сороковкѣ дворовое

мѣсто съ домомъ и прочимъ на немъ строеніемъ; 2-е, въ дачахъ пустоши Крыцивой мелко-хворостнаго лѣса 17 десят. 343 квадрат. саж., и 3-е, въ чрезполосныхъ дачахъ слободы Сороковки пахатной земли 30 десят., за 1,200 р. серебр. Купчая писана на герб. листѣ въ 3 р. серебр.; пошлинъ взято 48 р. и съ акта 3 р. серебр.

17865. 1841 г. Мая 7. Совершена купчая, на проданное Губернскимъ Секретаремъ Ѳедоромъ и Коллежскимъ Регистраторомъ Алексѣемъ Ивановыми *Михайловскими*, слободы Огульцовъ казенному крестьянину Петру Иванову *Пьвпому*, недвижимое имѣніе, состоящее Валковскаго уѣзда въ Огульчанскихъ, дачахъ, мѣрою пахатной и сѣнокосной земли подлѣ Гопирой Могилы длиннику 200, поперечнику 29, за поворотьемъ близъ дороги длиннику 260, поперечнику 125, тамъ же за поворотьемъ длиннику 153, поперечнику 23, подлѣ Герасимовскаго Ярка длиннику 230, поперечнику 17, на Буцкой Лукѣ длиннику 118, поперечнику 19, въ урочищѣ Залѣсомъ длиннику 105, поперечнику 25, въ урочищѣ Кругликѣ длиннику 165, поперечнику 55, Намѣрчику длиннику 165 и поперечнику 55 саж., серебр. за 286 р. Купчая писана на герб. листѣ въ 90 к. серебр.; пошлинъ взято 11 р. 44 к. съ акта 3 р. серебр., того жъ числа.

17866. 1841 г. Мая 7. Совершена купчая, на проданное Коллежскою Регистраторшею Пульхеріею Матвѣевою *Владиміровою*, Зміевскому 3-й гильдіи купеческому брату Данилѣ Алексѣеву *Федорченкову*, пахатную 40 десят. землю, состоящую Зміевскаго уѣзда при хуторѣ Михайловскомъ въ Лѣнивскихъ дачахъ въ урочищѣ на отвершку рѣчки Берестовой, серебр. за 458 р. Купчая писана на герб. листѣ въ 1 р. 80 к. серебр.; пошлинъ взято 18 р. 32 к. съ акта 3 р. серебр., того жъ числа.

17867. 1841 г. Мая 15. Совершена дарственная запись, на подаренное помѣщикомъ Штабсъ-Капитаномъ Иваномъ Дмитріевымъ *Хлоповымъ*, родному брату своему помѣщику Поручику Дмитрію Дмитріеву *Хлопову*, недвижимое имѣніе, состоящее Курской губерніи, Грайворонскаго уѣзда въ дачахъ села Мокрого, заключающееся въ пахатной, сѣнокосной и лѣсной землѣ, всего 75 десят. въ чрезполосномъ владѣніи съ разными владѣльцами, цѣна оному имѣнію объявлена серебр. 675 р. Запись писана на герб. листѣ въ 1 р. 80 к. серебр.; пошлинъ по силѣ 5 т. уст. о пошл. 333-й ст. невзято, а съ акта 3 р. серебр. взято, того жъ числа.

17868. 1841 г. Мая 21. Совершена купчая, на проданное Маіоршею Анною Андреевою *Трзецяковою*, дворянину Коллежскому Регистратору Ивану Владиміру *Глинястому*, недвижимое имѣніе, состоящее Екатеринославской губерніи, Павлоградскаго уѣзда при рѣчкѣ Малой Торсѣ, а именно: земли удобной 286 и неудобной 6 десят., или сколько по плану будетъ значит-

ся, серебр. за 3,270 р. Купчая писана на герб. листѣ въ 9 р. серебр.; пошлинъ взято 130 р. 80 к. съ акта 3 р. серебр., того жъ числа.

17869. 1841 г. Мая 23. Совершена купчая, на проданное Бѣлгородскимъ мѣщаниномъ Петромъ Васильевымъ *Алаторцовымъ*, тамошнему 3-й гильдіи купцу Алексѣю Петрову *Бочерову*, дворовое мѣсто съ деревяннымъ на каменномъ фундаментѣ домомъ, съ разными къ нему принадлежностями и постройками, состоящее г. Бѣлгорода 2-й Ч. въ Смоленскомъ приходѣ, серебр. за 1,000 р. Купчая писана на герб. листѣ въ 3 р. серебр.; пошлинъ взято 40 р. съ акта 3 р. серебр., того жъ числа.

17870. 1841 г. Мая 26. Совершена купчая, на проданное Штабсъ - Капитаншею Любовьею Іосифовою *Грубертъ*, Подполковнику Михайлѣ Васильеву *Грекову*, недвижимое имѣніе, заключающееся въ землѣ пахатной и сѣнокосной 300 десят. и лѣсѣ называемомъ Большой Росоховатой 5 десят., да крестьянъ числящихся по 8-й ревизіи по Купянскому уѣзду мужеск. 1 и женск. 1 душа, состоящее Купянскаго уѣзда въ дачахъ слободы Юрьевки, серебр. за 1,428 р. 57$\frac{1}{7}$ к. Купчая писана на герб. листѣ въ 3 р. серебр.; пошлинъ взято 57 р. 15 к. съ акта 3 р. серебр., того жъ числа.

17871. 1841 г. Мая 29. Совершена купчая, на проданное Поручицею Олимпіадою Николаевою *Лелевичевою-Адамовичевою*, Коллежскому Ассессору Якову Өедорову *Петровскому*, имѣніе съ крестьянами, состоящее Зміевскаго уѣзда въ деревнѣ Левковкѣ, а именно: земли пахатной и сѣнокосной 12 десят., да крестьянъ Сидора съ женою его Евдокѣею, 2 сыновьями, да 2 дочерьми, серебр. за 200 р. Купчая писана на герб. листѣ въ 90 к. серебр.; пошлинъ взято 8 р. съ акта 3 р. серебр., того жъ числа.

17872. 1841 г. Мая 29. Совершена купчая, на проданное Поручицею Олимпіадою Николаевою *Лелевичевою-Адамовичевою*, Статской Совѣтницѣ Александрѣ Григорьевой *Дудышкиной*, имѣніе съ крестьянами, состоящее Зміевскаго уѣзда въ деревнѣ Левковкѣ а именно земли пахатной и сѣнокосной 5 десят., да крестьянина Ивана съ женою его Настасьею, серебр. за 150 р. Купчая писана на герб. листѣ въ 90 к. серебр.; пошлинъ взято 6 р. съ акта 3 р. серебр., того жъ числа.

17873. 1841 г. Іюня 4. Совершена купчая, на проданный Титулярнымъ Совѣтникомъ Агѣемъ Өедоровымъ *Передеріевымъ*, Харьковскому 3-й гильдіи купцу Андрею Иванову *Расторгуеву*, садъ, состоящій въ г. Харьковѣ за мельничною плотиною, серебр. за 1,200 р. Купчая писана на герб. листѣ въ 3 р. серебр.; пошлинъ взято 48 р. съ акта 3 р. серебр., того жъ числа.

Въ Ярославской Палатѣ Гражданскаго Суда:

17874. 1841 г. Мая 1. Совершена купчая, на проданное изъ дворянъ женою канцеляриста Надеждою Николаевою *Шиллеръ* и сестрою ея дѣвицею Лю-

бовьею Николаевою *Нефедьевою*, изъ дворянъ Коллежскому Регистратору Николаю Петрову *Казаринову*, недвижимое имѣніе, состоящее Ярославской губерніи, Рыбинскаго уѣзда въ сельцѣ Кановѣ, всего 9 мужеск. п. душъ съ землею разныхъ угодій, какъ въ помянутомъ сельцѣ, такъ и въ отхожихъ пустошахъ: Высоковой и Ваниковой и въ деревнѣ Дмитровкѣ до 100 десят., за 2,000 р. серебр. Купчая писана на герб. листѣ въ 4 р. 20 к. серебр.; пошлинъ взыскано 80 р. и за актъ 3 р. серебр., того жъ числа.

17875. 1841 г. Мая 2. Совершена запись, на отданное Надворнымъ Совѣтникомъ Валеріаномъ Никандровымъ *Жадовскимъ*, дочери своей родной дѣвицѣ Юліи Валеріановой *Жадовской*, недвижимое имѣніе, состоящее Ярославской губерніи, Любимскаго уѣзда въ деревнѣ Головиной 9 ревизскихъ мужеск. п. душъ съ землею и имуществомъ, каковому имѣнію цѣна объявлена 945 р. серебр. Запись писана на герб. листѣ въ 3 р. серебр., за актъ взыскано 3 р. серебр., того жъ числа.

17876. 1841 г. Мая 2. Совершена купчая, на проданный Ярославскою мѣщанкою Татьяною Өедоровою *Галактіоновою*, Ярославскому мѣщанину Ивану Иванову *Бычкову*, деревянный съ строеніемъ и съ землею домъ, состоящій въ г. Ярославлѣ въ приходѣ Воздвиженія Честнаго Креста, за 428 р. 57$\frac{1}{7}$ к. серебр. Купчая писана на герб. листѣ въ 1 р. 80 к. серебр.; пошлинъ взыскано 18 р. 18 к. и за актъ 3 р. серебр., того жъ числа.

17877. 1841 г. Мая 2. Совершена купчая, на проданное Надворнымъ Совѣтникомъ Валеріаномъ Никандровымъ *Жадовскимъ*, дочери своей дѣвицѣ Юліи Валеріановой *Жадовской*, недвижимое имѣніе, состоящее Ярославской губерніи, Любимскаго уѣзда въ деревнѣ Головиной, всего 10 мужеск. п. душъ съ землею, за 1,050 р. серебр. Купчая писана на герб. листѣ въ 3 р. серебр.; пошлинъ взыскано 42 р. и за актъ 3 р. серебр., того жъ числа.

17878. 1841 г. Мая 5. Совершена купчая, на проданную изъ дворянъ Губернскимъ Секретаремъ Петромъ Ивановымъ *Прокшинымъ*, Ярославскому мѣщанину Авксентью Николаеву *Кузнецову*, разныхъ угодій землю, всего 2 десят., состоящую Романово-Борисоглѣбскаго уѣзда въ сельцѣ Закоторосьѣ, за 15 р. серебр. Купчая писана на герб. листѣ въ 30 к. серебр.; пошлинъ взыскано 60 к. и за актъ 3 р. серебр., того жъ числа.

17879. 1841 г. Мая 5. Совершена купчая, на проданную Капитаншею 2-го ранга Дарьею Гавриловою *Окороковою*, Капитаншѣ Авдотьѣ Ивановой *Ханыковой*, землю, состоящую Ярославской губерніи, Романово-Борисоглѣбскаго уѣзда въ пустоши Малой Васовкѣ, всего 9$\frac{1}{2}$ десят., за 75 р. серебр. Купчая писана на герб. листѣ въ 30 к. серебр.; пошлинъ взыскано 3 р. и за актъ 3 р. серебр., того жъ числа.

17880. 1841 г. Мая 5. Совершена купчая, на проданный уволеннымъ изъ духовнаго званія Иваномъ Гавриловымъ *Соколовымъ*, Маіоршѣ Иринѣ Евстафьевой *Евдокимовой*, деревянный съ строеніемъ и землею домъ, состоящій 1-й Ч.-въ 4-мъ кварт. г. *Ярославля*, за 141 р. 30 к. серебр. Купчая писана на герб. листѣ въ 30 к. серебр.; пошлинъ взыскано 5 р. 65 к. и за актъ 3 р. серебр., того жъ числа.

17881. 1841 г. Мая 6. Совершена купчая, на проданный Ярославскою мѣщанкою Сусанною Ивановою *Колотиловою*, Ярославской мѣщанкѣ Евгеніи Ѳедоровой *Тихомировой*, деревянный съ строеніемъ и землею домъ, состоящій въ г. Ярославлѣ, за 128 р. 58¾ к. Купчая писана на герб. листѣ въ 30 к. серебр.; пошлинъ взыскано 5 р. 50 к. и за актъ 3 р. серебр., того жъ числа.

17882. 1841 г. Мая 7. Совершена запись, на отданное Корнетшею Александрою Алексѣевою *Шубниковою*, сыну своему родному Подпоручику Валеріану Алексѣеву *Шубникову*, въ награжденіе недвижимое имѣніе, состоящее Вологодской губерніи, Кадниковскаго уѣзда въ деревняхъ: Яковлевой 3 души, Бабьѣ 4 души, а всего 7 мужеск. п. душъ съ землею, какъ при селеніяхъ, такъ и въ пустошахъ именуемыхъ: Кналина, Перскою и Мерша, а всего разныхъ угодій земли до 81 десят., да писанную по 8-й ревизіи Угличскаго уѣзда по селу Арбузову 1 мужеск. п. душу безъ земли, каковому имѣнію цѣна объявлена 900 р. серебр. Запись писана на герб. листѣ въ 1 р. 80 к. серебр., взято за актъ 3 р. серебр., того жъ числа.

17883. 1841 г. Мая 7. Выдана данная, Генералъ-Лейтенантшѣ Марьѣ Николаевнѣ *Жоховой*, на купленное ею въ Ярославскомъ Губернскомъ Правленіи съ публичныхъ торговъ недвижимое имѣніе, Корнета Князя Андрея Владимірова *Кейкуатова*, состоящую Романово-Борисоглѣбскаго уѣзда въ сельцѣ Алексейцовѣ 4, въ деревняхъ: Брюхановѣ 5 и Голеницынѣ 7, а всего 16 мужеск. п. душъ съ землею, за 1,710 р. серебр. Данная писана на герб. листѣ въ 4 р. 20 к. серебр.; пошлинъ взыскано 68 р. 40 к. и за актъ 3 р. серебр., того жъ числа.

17884. 1841 г. Мая 15. Выдана данная, Надворной Совѣтницѣ Аннѣ Ивановой *Моклоковой*, на купленное ею въ Ярославскомъ Губернскомъ Правленіи съ публичныхъ торговъ недвижимое имѣніе, Подпоручицы Ѳедосьи Николаевой *Даниловой*, состоящее Ярославскй губерніи, Пошехонскаго уѣзда въ деревняхъ, Наволокѣ, Большомъ Михаловѣ, что нынѣ сельцо Никольское и Михаловѣ Маломъ, всего 42 мужеск. и 57 женск. п. душъ, съ ихъ имуществомъ, строеніемъ и землею, какъ при селеніяхъ, такъ и въ пустошахъ: Русловѣ, Власовѣ, Фатяновкѣ и называемой Запелицѣ, за 6,015 р. серебр. Данная писана на герб. листѣ въ 15 р. серебр.; пошлинъ взыскано 240 р. 60 к. и за актъ 3 р. серебр., того жъ числа.

17885. 1841 г. Мая 15. Совершена купчая, на проданное Подпоручицею Авдотьею Өедоровою *Змѣевою*, Штабсъ-Капитану Өедору Сергѣеву *Костомарову*, недвижимое имѣніе, состоящее Ярославской губерніи, Мышкинскаго уѣзда въ сельцѣ Нероновѣ и пустошахъ: Спицыной и Созиной и писанныхъ по означенному сельцу Жеронову 4 мужеск. п. души и по сельцу Резанову 3 души, всего 6 мужеск. п. душъ съ землею, за 1,430 р. серебр. Купчая писана на герб. листѣ въ 3 р. серебр.; пошлинъ взыскано 57 р. 20 к. и за актъ 3 р. серебр., того жъ числа.

17886. 1841 г. Мая 15. Совершена купчая, на проданный Ярославскимъ мѣщаниномъ Арсеньемъ Козминымъ *Калининымъ*, Ярославской Градской Пятницы что на Спольѣ церкви Священника женѣ Евлампіи *Ивановой*, деревянный съ строеніемъ и землею домъ, состоящій въ г. Ярославлѣ, за 1,000 р. серебр. Купчая писана на герб. листѣ въ 3 р. серебр.; пошлинъ взыскано 40 р. и за актъ 3 р. серебр., того жъ числа.

17887. 1841 г. Мая 15. Совершена купчая, на проданный Священникомъ Ярославской Градской Пятницкой, что на Спольѣ церкви Демьяномъ *Львовымъ*, Ярославскому мѣщанину Арсенію Козмину *Калинину*, деревянный съ строеніемъ и землею домъ, состоящій въ г. Ярославлѣ 2-й Ч. въ Пятницкомъ приходѣ, за 100 р. серебр. Купчая писана на герб. листѣ въ 30 к. серебр., пошлинъ взыскано 4 р. и за актъ 3 р. серебр., того жъ числа.

17888. 1841 г. Мая 16. Совершена купчая, на проданное изъ дворянъ чиновникомъ 14-го класса Андреемъ Ефимовымъ *Пересвѣтовымъ*, Штабсъ-Капитану Өедору Сергѣеву *Костомарову*, недвижимое имѣніе, состоящее Ярославской губерніи, Мышкинскаго уѣзда въ сельцѣ Нероновѣ, всего за исключеніемъ одной отпущенной на волю, 11 мужеск. п. душъ съ землею какъ въ сельцѣ Нероновѣ, такъ и въ пустошахъ: Спицынѣ, Созинѣ и Сѣдулинѣ, за 2,143 р. серебр. Купчая писана на герб. листѣ въ 6 р. серебр.; пошлинъ взыскано 85 р. 72 к. и за актъ 3 р. серебр., того жъ числа.

17889. 1841 г. Мая 20. Совершена купчая, на проданную чиновникомъ 7-го класса Дмитріемъ Михайловымъ *Сельчинымъ*, Штабсъ - Капитану и кавалеру Дмитрію Гаврилову *Масалову*, разныхъ угодій землю, состоящую Ефремовскаго уѣзда въ дачахъ селъ: Петровскаго 45 десят., Ситова 60 десят. 1190 саж., всего 105 десят. 1190 квадрат. саж., за 3,164 р. 86 к. серебр. Куп. писана на герб. листѣ въ 9 р. серебр.; пошлинъ взыскано 126 р. 60 к. и за актъ 3 р. серебр., того жъ числа.

17890. 1841 г. Мая 22. Совершена купчая, на проданный Ярославскою мѣщанкою Анною Евстифеевою *Жуковою*, воспитанницѣ Ярославскаго Приказа Общественнаго Призрѣнія дѣвицѣ Марьѣ *Николаевой*, деревянный съ строе-

ніемъ и землею домъ, состоящій въ г. Ярославлѣ, за 142 р. 85 к. серебр. Купчая писана на герб. листѣ въ 30 к. серебр.; пошлинъ взыскано 5 р. 72 к. и за актъ 3 р. серебр., того жъ числа.

17891. 1841 г. Мая 23. Выдана данная, Ярославскому мѣщанину Льву *Хохлову*, на купленный имъ въ Ярославскомъ Губернскомъ Правленіи съ публичныхъ торговъ деревянный съ землею флигель, Ярославскаго мѣщанина Козмы Иванова *Бѣлинькова*, состоящій въ г. Ярославлѣ, за 150 р. серебр. Данная писана на герб. листѣ въ 30 к. серебр.; пошлинъ взыскано 6 р. и за актъ 3 р. серебр., того жъ числа.

17892. 1841 г. Мая 23. Совершена купчая, на проданный Ростовскимъ купцомъ Николаемъ Яковлевымъ *Мальгинымъ*, вдовѣ Ростовской купеческой женѣ Аннѣ Ивановой *Миляковой*, деревянный съ строеніемъ и землею домъ, состоящій въ г. Ростовѣ, за 1,417 р. 28½ к. Купчая писана на герб. листѣ въ 3 р. серебр.; пошлинъ взыскано по оцѣнкѣ съ 1,500 р., 120 р. и за актъ 3 р. серебр., того жъ числа.

17833. 1841 г. Мая 23. Совершена купчая, на проданное Капитаншею Авдотьею Михайловою *Кернъ*, дочери своей Коллежской Совѣтницѣ Софьѣ Ѳедоровой *Рынкъ*, недвижимое имѣніе, состоящее Ярославской губерніи, Ростовскаго уѣзда въ сельцѣ Долгополовой дворовыхъ 4 и крестьянъ 88 и деревнѣ Брюховѣ 27, всего писанныхъ по 8-й ревизіи 119 мужеск. п. душъ, съ ихъ имуществомъ, строеніемъ и землею, какъ въ оныхъ селеніяхъ, такъ и въ принадлежащихъ къ онымъ пустошахъ: Бабцыной, Писцовѣ, Туроноговѣ, Ошинникахъ, Рябинкахъ, Васильчиковѣ, Овиницѣ, Медвѣдковѣ, Бадоркахъ, Мокрой, Большой, Смальковой, Корѣлинѣ, Вяринѣ, Зарядиной, Большой и Малой Зиновьевой, Ростовой, Огейковой, Илькиной, Стрѣмянниковой, Пепельской, Пѣны, Бурдовой, пожняхъ: Ильковѣ, Перекопѣ, Сидоровой, Горадецкой, Камендюкъ, покосѣ Камендюкъ, на рѣкѣ устьѣ роскосный лугъ, въ коихъ мѣрою примѣрно до 250 десят., сверхъ сего писанныхъ по 8-й ревизіи по городу Липецку дворовыхъ людей 4 души безъ земли, за 14,285 р. 72 к. серебр. Купчая писана на герб. листѣ въ 30 к. серебр.; пошлинъ взыскано по табели 594 р. и за актъ 3 р. серебр., того жъ числа.

17894. 1841 г. Мая 23. Совершена купчая, на проданное Штабсъ-Капитаномъ Михайломъ Ѳедоровымъ *Кернъ*, сестрѣ своей родной Коллежской Совѣтницѣ Софьѣ Ѳедоровой *Рынкъ*, недвижимое имѣніе, состоящее Ярославской губерніи, Ростовскаго уѣзда въ деревнѣ Брюховѣ, всего писанныхъ по 8-й ревизіи 11 мужеск. п. душъ, съ ихъ имуществами, строеніями и землею въ разныхъ мѣстахъ находящихся, да дворовыхъ людей, писанныхъ по г. Липецку 2 мужеск. п. души безъ земли, за 1,561 р. 42⁶⁄₇ к. серебр. Купчая писана на герб. листѣ въ 4 р. 20 к. серебр.; пошлинъ взыскано 62 р. 46 к. и за актъ 3 р. серебр., того жъ числа.

17895. 1841 г. Мая 26. Совершена купчая, на проданную Маіоршею Марьею Михайловою *Гороховою*, Романово-Борисоглѣбской мѣщанкѣ Аксиньѣ *Петровой*, усадебную и гуменную съ крестьянскимъ строеніемъ землю, состоящую Ярославской губерніи, Романово-Борисоглѣбскаго уѣзда въ деревнѣ Куликовой, всего 1 десят., за 8 р. серебр. Купчая писана на герб. листѣ въ 30 к. серебр.; пошлинъ взыскано 32 к. и за актъ 3 р. серебр., того жъ числа.

17896. 1841 г. Мая 28. Совершена купчая, на проданное Коллежскою Совѣтницею Екатериною Петровою *Дубянскою*, брату своему родному Корнету Алексѣю Петрову *Шубину*, недвижимое имѣніе, состоящее Ярославской губерніи, Даниловскаго уѣзда въ сельцѣ Раяхъ и деревнѣ Высоковой, всего 8 мужеск. п. душъ съ землею, какъ при селеніяхъ, такъ и въ отхожихъ пустошахъ: Лысиной, Барловкѣ, Кадниковой, Писцовой, Блисиной и Волоконоговой, всего 123 десят. 641½ квадрт. саж., за 900 р. серебр. Купчая писана на герб. листѣ въ 4 р. 20 к. серебр.; пошлинъ взыскано по табели 75 р. 30 к. и за актъ 3 р. серебр., того жъ числа.

17897. 1841 г. Мая 29. Совершена купчая, на проданную изъ дворянъ дѣвицею Александрою Семеновою *Кузминою*, Государственному крестьянину Ярославскаго уѣзда Кобылинской волости деревни Харлова Григорью *Алексѣеву*, разныхъ угодій землю, состоящую Ярославскаго уѣзда въ пустоши Елизаровой до 7 десят., за 52 р. 50 к. серебр. Купчая писана на герб. листѣ въ 30 к. серебр.; пошлинъ взыскано 2 р. 10 к. и за актъ 3 р. серебр., того жъ числа.

17898. 1841 г. Мая 29. Совершена купчая, на проданный Капитаномъ Васильемъ Владиміровымъ *Грабергъ*, Ярославскимъ купеческимъ дѣтямъ Михайлѣ и Ивану Васильевымъ *Шапошниковымъ* каменный двухъэтажный съ флигелемъ, строеніемъ и землею полудомъ, состоящій въ г. Ярославлѣ въ 1-й Ч., за 1,750 р. серебр. Купчая писана на герб. листѣ въ 4 р. 20 к. серебр.; пошлинъ взыскано 70 р. и за актъ 3 р. серебр., того жъ числа.

17899. 1841 г. Мая 30. Совершена купчая, на проданный Ярославскимъ мѣщаниномъ Афанасьемъ Максимовыхъ *Колотиловымъ*, дочери Коллежскаго Регистратора дѣвицѣ Евгеніи Гавриловой *Новоселовой*, деревянный съ строеніемъ и землею домъ, состоящій въ г. Ярославлѣ, за 428 р. 50 к. серебр. Купчая писана на герб. листѣ въ 1 р. 80 к. серебр.; пошлинъ взыскано 17 р. 14 к. и за актъ 3 р. серебр., того жъ числа.

Бессарабской Области въ Аккерманскомъ Уѣздномъ Судѣ:

17900. 1841 г. Іюня 28. Совершена купчая, отъ Аккерманскаго жителя Максима *Артищенка*, данная имъ Аккерманскому жителю Ильѣ *Павловскому*, на проданный первымъ послѣднему черепичный домъ, состоящій въ г. Акерманѣ,

подъ которымъ земли въ ширину 8 саж. 1 арш., а въ длину 14½ саж., за 85 р. 50 к. серебр. Купчая писана на герб. листѣ въ 90 к. серебр.; съ 85 р. 50 к.; пошлинъ взято при совершеніи 3 р. 40 к. серебр. и 7 к. мѣдью, съ акта 3 р. серебр.

Вологодской губерніи въ Никольскомъ Уѣздномъ Судѣ:

17901. 1840 г. Декабря 13. Совершена дарственная запись, отъ Никольскаго мѣщанина Василья Иванова *Гагарина*, на подаренное имъ зятю своему Никольскому мѣщанину Өедору Ларіонову *Тропину*, имѣніе, а именно: изъ движимаго что состоитъ на лицо половину, а недвижимаго состоящій въ г. Никольскѣ при домѣ его въ 6-мъ кварт. подъ № 55-мъ и 56-мъ, флигель съ подворною и огородною землею, принадлежащею къ помянутому дому изъ 40 саж., 3-ю часть, имѣнію сему цѣна объявлена 85 р. 71⁴⁄₇ к. серебр. Дарственная запись писана на герб. листѣ въ 90 к. серебр.; пошлинъ взято 3 р. 50 к. за актъ 3 р. серебр., того жъ числа.

17902. 1841 г. Іюня 3. Совершена купчая, Никольскаго уѣзда Пронинскаго Волостнаго Правленія Больше-Романовскаго сельскаго общества деревни Осатовскаго Раменья, Шемякино тожъ отъ крестьянина Андрея Леонтьева *Шемякина*, на проданное имъ того жъ Правленія и общества деревни Волкова Раменья, Цынгино тожъ крестьянину Максиму Петрову *Суворову*, недвижимое имѣніе, состоящее тамошняго уѣзда Пронинскаго Волостнаго Правленія между деревнями Меньшимъ Романовымъ и Фалелѣевой Горы въ отхожей пустоши Подывковицѣ пашенной, сѣнокосной и неудобной земли 2 десят. 2210½ саж., за 171 р. 42⁶⁄₇ к. серебр. Купчая писана на герб. листѣ въ 90 к. серебр.; пошлинъ взыскано 7 р. 20 к. за актъ 3 р. серебр., того жъ числа.

Вологодской губерніи въ Велико-Устюжскомъ Уѣздномъ Судѣ:

17903. 1841 г. Іюня 23. Совершена купчая, данная покойнаго Коллежскаго Ассессора Ивана *Ракова*, отъ дочерей дѣвицъ Аскипріи, Полексиніи и Олимпіады, Устюжскому мѣщанину Андрею Иванову *Петрову*, на проданное первыми послѣднему недвижимое имѣніе, состоящее Велико-Устюжскаго уѣзда Трегубовскаго Волостнаго Правленія Шемогодской волости деревни Исакова Острова изъ владѣемой ими четвертой части половину, съ пашенною, непашенною, сѣнокосною и поскотинною землею, съ пустопорожнею лѣсною дачею и со всѣмъ строеніемъ на сію часть принадлежащемъ, количество же десят. всей проданной земли по случаю замежеванія съ другими владѣльцами въ одинъ планъ неизвѣстно, за 300 р. серебр. Купчая писана на герб. листѣ въ 90 к. серебр.; пошлинъ взыскано съ 300 р., 12 р. съ акта 3 р. серебр., того жъ числа.

17904. 1841 г. Іюня 26. Совершена купчая, данная покойнаго Коллежскаго Ассес-

сора Ивана *Ракова*, дочерьми дѣвицами Аксипріею, Полексиніею и Олимпіадою Устюжской мѣщанской женѣ Аграфенѣ *Петровой*, на проданное первыми послѣдней недвижимое имѣніе, состоящее Устюжскаго уѣзда Трегубовскаго Волостнаго Правленія Шемогодской волости деревни Исакова Острова изъ владѣемой ими 4-й части половину, съ пашенною и непашенною, сѣнокосною и поскотинною землею, съ пустопорожнею лѣсною дачею и со всѣмъ строеніемъ по сію часть принадлежащимъ, количество же десят. проданной земли, по случаю замежеванія съ другими владѣльцами въ одинъ планъ неизвѣстно, за 300 р. серебр. Купчая писана на герб. листѣ въ 90 к. серебр.; пошлинъ взыскано съ 300 р., 12 р., съ акта 3 р. серебр., того жъ числа.

17905. 1841 г. Іюня 28. Совершена купчая, данная Устюжскою мѣщанскою женою Аграфеною *Окуловою*, Коллежской Регистраторшѣ Аннѣ *Завьяловой*, на проданное первою послѣдней недвижимое имѣніе, состоящее Устюжскаго уѣзда въ Ивановской волости деревню Подворскую, Акокуй тожъ съ пашенною и непашенною, сѣнокосною, лѣсопорослою и поскотинною землею, съ пожнями: Варламихой, Логами и Рѣпчихой и отхожимъ лѣсомъ, ветхимъ строеніемъ, какъ то: избою, скотскимъ дворомъ и анбаромъ съ ржаными и яровыми сѣмянами и съ уражаемъ нынѣшняго лѣта количество же десят. земли по общему замежеванію съ другими владѣльцами неизвѣстно, за 250 р. серебр. Купчая писана на герб. листѣ въ 90 к. серебр.; пошлинъ взыскано съ 250 р., 10 р. съ акта 3 р. серебр., того жъ числа.

Волынской губерніи въ Острогскомъ Уѣздномъ Судѣ:

17906. 1841 г. Февраля 28. Владѣльцемъ г. Острога Княземъ Карломъ Карловымъ *Яблоновскимъ*, совершена дарственная запись, данная имъ дворянину Игнатью Васильеву *Добровольскому*, на подаренный первымъ послѣднему деревянный домъ, состоящій г. Острога на вотчинной того жъ Князя Яблоновскаго землѣ, коему показана цѣна 285 р. серебр. Запись писана на герб. листѣ въ 90 к. серебр., взято съ акта 3 р. серебр.

17607. 1841 г. Апрѣля 8. Совершена купчая, на продажу Княземъ Карломъ *Яблоновскимъ*, мѣщанину г. Острога Еврею Дувиду *Зомчуку*, двухъ деревянныхъ лавокъ, состоящихъ въ г. Острогѣ, за 285 р. серебр. Купчая писана на герб. листѣ въ 90 к. серебр.; пошлинъ невзято, а взыскано съ акта 3 р. серебр.

17908. 1841 г. Апрѣля 8. Совершена купчая, на продажу Княземъ Карломъ *Яблоновскимъ*, мѣщанкѣ г. Острога Еврейкѣ Рухлѣ Чудицхесовой *Замщуковой*, двухъ деревянныхъ лавокъ, состоящихъ въ г. Острогѣ безъ земли, за 285 р. серебр. Купчая писана на герб. листѣ въ 90 к. серебр.; пошлинъ невзято, а взыскано съ акта 3 р. серебр.

17909. 1841 г. Мая 6. Совершена данная, отъ Князя Карла Карлова *Яблоновскаго*, данная имъ кандидату Муромскаго пѣхотнаго полка Ивану Васильеву *Островскому*, на отданный ему деревянный домъ, въ г. Острогѣ построенный безъ земли, оцѣненный въ 85 р. серебр. Данная писана на герб. листѣ въ 90к. серебр.; пошлинъ невзято, а взыскано съ акта 3 р. серебр.

17910. 1841 г. Мая 13. Совершена купчая, на продажу Титулярнымъ Совѣтникомъ Григорьемъ Өедоровымъ *Билибою*, дворянину Ивану *Шепетовскому*, деревяннаго дома съ пристройками, состоящаго на Покануцинской землѣ внѣ г. Острога, за 250 р. серебр. Купчая писана на герб. листѣ въ 90 к. серебр.; пошлинъ съ 250 р. взято 10 р. съ акта 3 р. серебр.

17911. 1841 г. Мая 17. Совершена купчая, на продажу помѣщиками: Албертомъ, Марцеліемъ, Иваномъ, Рафаломъ, Игнатьемъ и Александромъ *Еловицкими*, Титулярному Совѣтнику Павлу Лукьянову *Рогалевскому*, 480 квадрат. локтей земли, состоящей въ г. Острогѣ, за 85 р. серебр. Купчая писана на гербр. листѣ въ 90 к. серебр.; пошлинъ съ 85 р. взято 3 р. 40 к. съ акта 3 р. серебр.

17912. 1841 г. Мая 17. Совершена данная, отъ Князя Карла Карлова *Яблоновскаго*, на отданный имъ Смотрителю Головальской почтовой станціи Филиппу Сидорову *Боеву*, деревянный домъ безъ земли, состоящій въ г. Острогѣ, оцѣненный въ 30 р. серебр. Данная писана на герб. листѣ въ 90 к. серебр.; пошлинъ невзято, а взыскано съ акта 3 р. серебр.

Воронежской губерніи въ Павловскомъ Уѣздномъ Судѣ.

17913. 1841 г. Іюня 18. Совершена купчая, на проданную вольноотпущеннымъ отъ Штабсъ-Капитанши Александры Михайловой Галухиной Фелимономъ *Кербановымъ*, помѣщику Подпоручику Дмитрію *Тугинову*, изъ числа 17 десят. пропорціи 5 десят., состоящей Павловскаго уѣзда при деревнѣ Тумановкѣ въ чрезполосномъ владѣніи, серебр. за 114 р. 28¼ к. Купчая писана на герб. листѣ въ 90 к. серебр.; взыскано пошлинъ 4 р. 58 к. съ акта 3 р. серебр., того жъ числа.

Воронежской губерніи въ Богучарскомъ Уѣздномъ Судѣ.

17914. 1841 г. Іюня 27. Засвидѣтельствовано духовное завѣщаніе, помѣщицы Штабсъ-Капитанской дочери дѣвицы Елисаветы Александровой *Куколевской*, о предоставленіи ею по смерти родной сестрѣ своей дѣвицѣ Екатеринѣ Александровой *Куколевской*, доставшагося ей по раздѣленной записи учиненной ею съ родителемъ Штабсъ-Капитаномъ Александромъ Куколевскимъ и прочими наслѣдниками его недвижимаго имѣнія, состоящаго при деревнѣ Клубковкѣ, а именно: 56 десят. съ саж. земли, 1 десят. съ саж. строеваго лѣса и поселенныхъ на оной землѣ крестьянъ, всего му-

жеск. 3 и женск. п. 4 души, стоющаго 800 р. серебр. Духовное завѣщаніе писано на герб. листѣ въ 1 р. 80 к. серебр. съ акта взято 3 р. серебр.

Екатериновской губерніи въ Таганрогскомъ Коммерческомъ Судѣ.

17915. 1841 г. Мая 5. Совершена купчая, на проданный Таганрогскимъ мѣщаниномъ Дмитріемъ *Назаренкомъ,* женѣ Коллежскаго Регистратора Марьѣ *Пасмуровой,* кирпичный въ одинъ этажъ домъ, крытый черепицею съ деревянными пристройками и дворовою землею, коей длиннику 57, а поперечнику 15 саж. состоящій г. Таганрога Александровской Ч. въ 28-мъ кварт. подъ № 258-мъ, за 1,057 р. 15 к. серебр. Купчая писана на герб. листѣ въ 3 р. серебр.; пошлинъ взято 42 р. 30 к. съ акта 3 р. серебр., того жъ числа.

Кіевской губерніи въ Чигиринскомъ Уѣздномъ Судѣ:

1791[illegible]. 1841 г. Мая 2. Отъ дочери умершаго Полковника и кавалера Ивана Павлова *Потлога,* Прасковьи, явлена купчая, совершенная въ ономъ Судѣ того жъ числа, данная ею Коллежскому Регистратору Іосифу Игнатьеву *Гротковскому,* на проданный первою послѣднему деревянный домъ съ огородомъ, садомъ и принадлежащими къ оному пристройками, состоящій въ г. Чигиринѣ по правой сторонѣ рѣки Тясмина, за 114 р. 28½ к. серебр. Купчая писана на герб. листѣ въ 90 к. серебр.; пошлинъ взято 4 р. 60 к. актовыхъ 3 р. серебр.

17917. 1841 г. Мая 3. Отъ вдовы Титулярной Совѣтницы Екатерины Өедоровой *Бершацкой* и родной дочери ея вдовы Титулярной Совѣтницы Марьи Өедоровой *Пащенковой,* явлена купчая, совершенная въ ономъ Судѣ того жъ числа, данная ими уволенному отъ службы Подполковнику Антону Осипову *Бернацкому,* на проданный первыми послѣднему деревянный домъ, состоящій въ г. Чигиринѣ по правую сторону рѣки Тясмина по Большой улицѣ, со всѣми принадлежащими къ оному постройками и землею, за 200 р. серебр. Купчая писана на герб. листѣ въ 90 к. серебр.; пошлинъ взято 8 р. актовыхъ 3 р. серебр.

Оренбургской губерніи въ Мензелинскомъ Уѣздномъ Судѣ:

17918. 1841 г. Іюня 2. Изъ дворянъ отъ Коллежскаго Секретаря *Мусина-Пушкина,* дочь дѣвица Марья Аполлона, утверждена единственною наслѣдницею, движимому и недвижимому имѣнію, состоящему Мензелинскаго уѣзда въ селѣ Сухоревѣ, оставшемуся послѣ роднаго брата ея Коллежскаго Регистратора Дмитрія Аполлонова *Мусина-Пушкина,* о вводѣ во владѣніе на предоставленное ей имѣніе распоряженіе учинено.

17919. 1841 г. Іюня 6. Совершена купчая, на проданный Мензелинскимъ мѣщаниномъ Александромъ Васильевымъ *Казанцовымъ,* Діаконской женѣ Татьянѣ

Максимовой *Леонтьевой*, деревяный домъ съ строеніемъ и усадебною землею, состоящій въ г. Мензелинскѣ въ 1-й Ч. въ Большой Панской улицѣ, серебр. за 40 р. Купчая писана на герб. листѣ въ 30 к. серебр.; пошлинъ съ суммы взыскано 1 р. 60 к. за актъ 3 р. серебр.

17920. 1841 г. Іюня 23. Совершена купчая, на проданную Коллежскою Ассесоршею Прасковьею Гавриловою *Можаровою*, Губернскому Секретарю Павлу Гаврилову *Ружевскому*, удобную и неудобную землю, лежащую Оренбургской губерніи, Мензелинскаго уѣзда при сельцѣ Николаевкѣ, Ружевская тожъ отмежеванную отъ прочихъ смежныхъ владѣльцовъ къ одной сторонѣ 64 десят., серебр. за 182 р. 85$\frac{5}{7}$ к. Купчая писана на герб. листѣ въ 90 к. серебр.; пошлинъ съ суммы взыскано 7 р. 31$\frac{3}{7}$ к. за актъ 3 р. серебр.

Полтавской губерніи въ Миргородскомъ Уѣздномъ Судѣ:

17921. 1841 г. Марта 24. Казакомъ Лукою Ивановымъ *Лобурцомъ*, явлена купчая, совершенная въ ономъ Судѣ сего жъ г. Іюня 4, данная имъ казачкѣ Марьѣ Дмитріевой *Чайковской*, на продажу первымъ послѣдней лѣса съ сѣнокосомъ, примѣрно на 1$\frac{1}{2}$ десят., находящагося Миргородскаго уѣзда въ дачахъ мѣстечка Хомутца, серебр. за 57 р. 14$\frac{2}{7}$ к. Купчая писана на герб. листѣ въ 30 к. серебр.; при совершеніи взыскано пошлинъ 2 р. 30 актовыхъ 3 р. серебр.

17922. 1841 г. Апрѣля 14. Корнетшею Софьею Кирилловою *Стефановичевою*, явлена купчая, совершенная въ ономъ Судѣ сего жъ г. Іюня 9, данная ею Коллежскому Ассессору Павлу Иванову *Мокіевскому*, на продажу первою послѣднему осиротелаго и въ семействѣ несостоящаго по 8-й ревизіи Миргородскаго уѣзда въ мѣстечкѣ Богачкѣ писаннаго мальчика Андрея съ землею на 2 десят. того жъ уѣзда при мѣстечкѣ Устивицѣ находящеюся, серебр. за 110 р. Купчая писана на герб. листѣ въ 30 к. серебр.; при совершеніи взыскано пошлинъ 4 р. 40 к. актовыхъ 3 р. серебр.

17923. 1841 г. Апрѣля 19. Дворянкою Зеновіею Григорьевою *Бокитьковою*, явлена уступная запись совершенная въ ономъ Судѣ сего жъ г. Іюня 16, данная ею казаку Ивану Өедорову и женѣ его Марфѣ Даниловой *Тимошенковымъ*, на уступку первою послѣднимъ движимаго и недвижимаго на 20 десят. имѣнія, Миргородскаго уѣзда въ дачахъ мѣстечка Сорочинецъ находящагося, стоющаго цѣны серебр. 142 р. 85$\frac{5}{7}$ к. Уступная запись писана на герб. листѣ въ 30 к. серебр.; при совершеніи взыскано пошлинъ съ 150 р., 6 р. актовыхъ 3 р. серебр.

17924. 1841 г. Мая 13. Уполномоченнымъ отъ Поручика Георгія Алексѣева *Быковскаго*, Губернскимъ Секретаремъ Харлампіемъ Петровымъ *Тызинскимъ*, яв-

лена купчая, совершенная въ ономъ Судѣ того жъ Мая 31, данная имъ Коллежскому Ассессору Ларіону Иванову *Трощинскому*, на проданнаго первымъ послѣднему осиротелаго и въ семействѣ несостоящаго по 8-й ревизіи въ Хорольскомъ уѣздѣ писаннаго мальчика Іосифа съ лѣсною землею на $4\frac{1}{2}$ десят., въ Миргородскомъ уѣздѣ состоящею, серебр. за 130 р. Купчая писана на герб. листѣ въ 30 к. серебр.; при совершеніи взыскано пошлинъ 5 р. 20 к. актовыхъ 3 р. серебр.

17925. 1841 г. Мая 21. Казакомъ Иваномъ Никифоровымъ *Кочурою*, явлена уступная запись, совершенная въ ономъ Судѣ сего жъ г. Іюня 9, данная имъ родному внуку своему Коллежскому Регистратору Никифору Филиппову *Кочурѣ*, на уступленное первымъ послѣднему движимое и недвижимое имѣніе, въ Хорольскомъ уѣздѣ находящееся, мѣрою на 30 десят., стоющее цѣны серебр. 215 р. Уступная запись писана на герб. листѣ въ 90 к. серебр.; при совершеніи взыскано актовыхъ 3 р. серебр.

17926. 1841 г. Мая 29. Выдана данная, наслѣдникамъ умершаго Титулярнаго Совѣтника Антона Корниліева *Бобиренка*, на оставленное за ними Полтавскимъ Губернскимъ Правленіемъ недвижимое имѣніе, Священника Георгія Игнатьева *Пархомовича*, $25\frac{3}{4}$ десят., Миргородскаго уѣзда въ дачахъ села Малецъ состоящее, за должные Пархомовичемъ Бобиренку по заемному письму, оцѣненное серебр. въ 263 р. $14\frac{2}{7}$ к. Данная писана на герб. листѣ въ 90 к. серебр.; при совершеніи взыскано пошлинъ 10 р. 54 к. актовыхъ 3 р. серебр.

17927. 1841 г. Мая 29. Дворянкою Ириною Герасимовою *Вишневскою* и дочерью ея женою Діакона Евдокѣею Григорьевою *Ребриковою*, явлена купчая, совершенная въ ономъ Судѣ сего жъ г. Іюня 3, данная ими Поручику Дмитрію Андреянову *Васильковскому*, на продажу первыми послѣднему недвижимаго имѣнія, лежащаго Миргородскаго уѣзда въ селѣ Кибинцахъ и дачахъ онаго, мѣрою на 5 десят., серебр. за 70 р. Купчая писана на герб. листѣ въ 90 к. серебр.; при совершеніи взыскано пошлинъ 2 р. 80 к. актовыхъ 3 р. серебр.

17928. 1841 г. Мая 30. Протоіереемъ Григоріемъ Яковлевымъ *Павловскимъ*, явлено духовное завѣщаніе, совершенное въ ономъ Судѣ сего жъ г. Іюня 16, данное ему отъ вдовы мѣщанки Евдокѣи Петровой *Федоренковой*, на завѣщанный послѣднею первому жилый плацъ съ постройками, Миргородскаго уѣзда въ мѣстечкѣ Сорочинцахъ находящійся, стоющій цѣны серебр. 71 р. $42\frac{6}{7}$ к. Духовное завѣщаніе писано на простомъ листѣ, при совершеніи взыскано пошлинъ 2 р. 86 к. актовыхъ 3 р. и за употребленный на завѣщаніе вмѣсто гербоваго простой листъ, 30 к. серебр.

17929. 1841 г. Іюня 10. Женою Маіора Любовью Павловою *Ковалевскою*, явлена

купчая, совершенная въ ономъ Судѣ того жъ Іюня 11, данная ею Подполковнику и кавалеру Андрею Яковлеву *Имшенецкому*, на продажу первою послѣднему лѣса, примѣрно на 18 десят., состоящаго Борзенскаго уѣзда за селомъ Коношевкою, серебр. за 285 р. Купчая писана на герб. листѣ въ 90 к. серебр.; при совершеніи взыскано пошлинъ 11 р. 40 к. актовыхъ 3 р. серебр.

17930. 1841 г. Іюня 12. Мѣщаниномъ Афанасьемъ Михайловымъ *Поляковымъ*, явлена купчая, совершенная въ ономъ Судѣ того жъ Іюня 14, данная имъ Поручику Григорью Михайлову *Трушичникову*, на продажу первымъ послѣднему недвижимаго на $12\frac{1}{4}$ десят. имѣнія, Миргородскаго уѣзда въ дачахъ мѣстечка Камышной при разныхъ урочищахъ находящагося, серебр. за 130 р. Купчая писана на герб. листѣ въ 30 к. серебр.; при совершеніи взыскано пошлинъ 5 р. 20 к. актовыхъ 3 р. серебр.

17931. 1841 г. Іюня 20. Вдовою Ротмистршею Елисаветою Семеновою *Лошиковскою*, явлена закладная, совершенная въ ономъ Судѣ того жъ Іюня 23, данная ею Подполковнику и кавалеру Ивану Иванову *Шимкевичу*, на занятые первою у послѣдняго серебр. 857 р. $14\frac{2}{7}$ к., срокомъ впредь будущаго 1843 г. Апрѣля по 14 число, съ залогомъ на упадъ сѣнокоснаго и лѣснаго имѣнія, мѣрою на 61 десят., Миргородскаго уѣзда въ дачахъ мѣстечка Березовой Луки находящагося. Закладная писана на герб. листѣ въ 1 р. 80 к. серебр.; при совершеніи взыскано актовыхъ 3 р. серебр.

17932. 1841 г. Іюня 20. Дворяниномъ Онуфріемъ Павловымъ *Вишневскимъ*, явлена купчая, совершенная въ ономъ Судѣ того жъ Іюня 23, данная имъ вдовѣ Поручицѣ Евдокѣи Александровой *Тараненковой*, на продажу первымъ послѣдней недвижимаго на 4 десят. имѣнія, Миргородскаго уѣзда въ дачахъ села Кибинцахъ находящагося, серебр. за 28 р. Купчая писана на герб. листѣ въ 30 к. серебр.; при совершеніи взыскано пошлинъ съ 30 р., 1 р. 20 к. съ акта 3 р. серебр.

17933. 1841 г. Іюня 21. Поручицею Татьяною Николаевою *Васильковскою*, явлена купчая, совершенная въ ономъ Судѣ того жъ Іюня 24, данная ею мужу своему Поручику Дмитрію Андреянову *Васильковскому*, на продажу первою послѣднему сѣнокосной левады, въ дачахъ г. Миргорода находящейся, мѣрою на 10 десят., серебр. за 75 р. Купчая писана на герб. листѣ въ 30 к. серебр.; при совершеніи взыскано пошлинъ 3 р. актовыхъ 3 р. серебр.

Полтавской губерніи въ Роменскомъ Уѣздномъ Судѣ:

17934. 1841 г. Апрѣля 15. Отъ дворянина Коллежскаго Регистратора Петра Степанова *Румницкаго*, явлена закладная, на занятые имъ у дворянина Коллежскаго Ассессора Андрея Иванова *Сенека*, серебр. 114 р. $28\frac{4}{7}$ к., подъ

залогъ 1 души мужеск. п. съ семействомъ и землею, примѣрно на 3 десят., положеніе имѣющее въ селѣ Аксютинцахъ. Закладная писана на герб. листѣ въ 90 к. серебр.; взыскано актовыхъ 3 р. серебр., того жъ числа.

17935. 1841 г. Апрѣля 22. Отъ казака Роменскаго уѣзда села Мокіевки Мирона Никифорова *Охременка*, явлено духовное завѣщаніе, совершенное въ ономъ Судѣ сего жъ г. Іюня 20, составленное при жизни тестемъ его умершимъ казакомъ села Рогинецъ Семеномъ Евстафьевымъ *Роемъ*, на записанное ему и женѣ его Евгеніи Семеновой, имѣніе, въ коемъ заключается земли положеніе имѣющей въ селѣ Рогинцахъ и дачахъ онаго, мѣрою на $1\frac{1}{4}$ десят., стоющаго по объявленію цѣны серебр. 171 р. $42\frac{6}{7}$ к. Завѣщаніе писано на простой бумагѣ, взыскано пошлинъ съ половинной части т. е. съ 85 р. $71\frac{3}{7}$ к., 3 р. 44 к. съ акта 3 р., да за бумагу 90 к. серебр., 22 Апрѣля 1841 г.

17936. 1841 г. Апрѣля 22. Отъ жительствующаго Роменскаго уѣзда въ мѣстечкѣ Хмѣловѣ отставнаго унтеръ-офицера Ѳедора Петрова *Иваненка*, явлена купчая, совершенная въ ономъ Судѣ сего жъ г. Іюня 26, на проданное имъ казаку Роменскаго уѣзда мѣстечка Хмѣлова Григорью Захарову и женѣ его Агафьѣ Ивановой *Лущаевымъ*, имѣніе, въ коемъ заключается земли мѣрою на $\frac{1}{2}$ и $\frac{1}{8}$ десят., за 40 р. серебр. Купчая писана на герб. листѣ въ 90 к. серебр.; взыскано пошлинъ 1 р. 60 к. актовыхъ 3 р. серебр., 22 Апрѣля 1841 г.

17937. 1841 г. Мая 20. Отъ помѣщицы Надворной Совѣтницы Елены Андреевой *Колобовой*, явлена купчая, совершенная въ ономъ Судѣ сего жъ г. Іюня 17, на проданныхъ ею дворянину Подпоручику Филимону Яковлеву и женѣ его Евдокѣи Никифоровой *Можневскимъ*, крестьянъ мужеск. п. ревизскихъ 3 и женск. 3 души съ грунтомъ, положеніе имѣющимъ въ селѣ Плавиницахъ, мѣрою на 1 десят., за 285 р. $71\frac{1}{4}$ к. серебр. Купчая писана на герб. листѣ въ 90 к. серебр.; взыскано пошлинъ съ 300 р. серебр. слѣдуемой по табели за 3 ревизскія мужеск. п. души 12 р. съ акта 3 р. серебр., 20 Мая 1841 г.

17938. 1841 г. Мая 21. Дворянина умершаго Коллежскаго Регистратора Василья Кашпуровскаго, отъ сына его Ивана *Кашпуровскаго*, явлена купчая, совершенная въ ономъ Судѣ сего жъ г. Іюня 4, на проданную имъ помѣщику Флота Капитанъ-Лейтенанту Ивану Петрову *Исаевичу*, пахатную землю, положеніе имѣющую Роменскаго уѣзда въ дачахъ села Волошиновки, мѣрою на 9 десят., за 64 р. $28\frac{4}{7}$ к. серебр. Купчая писана на герб. листѣ въ 90 к. серебр.; взыскано пошлинъ 2 р. 60 к. актовыхъ 3 р. серебр., 21 Мая 1841 г.

17939. 1841 г. Мая 23. Отъ казака Роменскаго уѣзда мѣстечка Смѣлаго Хутора

Кондрата Михайлова *Романенка*, явлена купчая, совершенная въ ономъ Судѣ сего жъ г. Іюня 17, на проданную имъ казаку тѣхъ же Хуторовъ Андрею Иванову *Романенку*, грунтовую и пахатную аемлю, мѣрою на 1 десят., за 85 р. 71$\frac{3}{7}$ к. серебр. Купчая писана на герб. листѣ въ 90 к. серебр.; взыскано пошлинъ 3 р. 44 к. актовыхъ 3 р. серебр., 23 Мая 1841 г.

Полтавской губерніи въ Переясловскомъ Уѣздномъ Судѣ:

17940. 1841 г. Іюня 5. Казакомъ Иваномъ Михайловымъ *Слюсаромъ*, явлена купчая, совершенная въ ономъ Судѣ того жъ Іюня 3, данная ему Священникомъ Иваномъ Прокофьевымъ *Иващенкомъ*, на проданный послѣднимъ первому лѣсъ, состоящій Переясловскаго уѣзда при селѣ Ковалинѣ, мѣрою примѣрно на 1$\frac{1}{2}$ десят., серебр. за 85 р. 71$\frac{3}{7}$ к. Купчая писана на герб. листѣ въ 90 к. серебр.; взыскано пошлинъ 3 р. 43 к. актовыхъ 3 р. серебр.

17941. 1841 г. Іюня 6. Юнкеромъ Васильемъ Ѳедоровымъ *Гапταренкомъ*, явлена купчая, совершенная въ ономъ Судѣ того жъ Іюня 5, данная ему родною сестрою его дѣвицею Екатериною Ѳедоровою *Гапторенковою*, на проданное послѣднею первому недвижимое имѣніе, состоящее Переясловскаго уѣзда въ селѣ Дыбляхъ и дачахъ онаго, заключающееся въ пахатныхъ, сѣнокосныхъ, лѣсныхъ и грунтовыхъ земляхъ, мѣрою на 18 десят., серебр. за 135 р. Купчая писана на герб. листѣ въ 90 к. серебр.; взыскано пошлинъ 5 р. 40 к. актовыхъ 3 р. серебр.

17942. 1841 г. Іюня 10. Коллежскою Секретаршею Антониною Карловою *Пешковскою*, явлена закладная, совершенная въ ономъ Судѣ того жъ Іюня 9 данная ей мѣщаниномъ Мордухомъ Абрамовымъ *Найдисомъ*, на занятые послѣднимъ у первой серебр. 365 р. 71$\frac{3}{7}$ к. безъ процентовъ, срокомъ впредь по 9 число Іюня 1843 г., съ залогомъ на упадъ собственный свой домъ съ грунтомъ, состоящій въ г. Переясловѣ, мѣрою на $\frac{1}{2}$ десят. Закладная писана на герб. листѣ въ 1 р. 80 к. серебр.; взыскано актовыхъ 3 р. серебр.

17943. 1841 г. Іюня 13. Наслѣдниками умершаго Коллежскаго Секретаря Семена и жены его Татьяны *Остапенковыхъ*, канцеляристомъ Степаномъ, женою Подпоручика Евдокѣею *Дерновскою* и дѣвицею Марьею *Остапенковою*, явлена закладная, совершенная въ ономъ Судѣ того жъ Іюня 12, данная имъ Штабсъ-Капитаномъ Ефимомъ Андреевымъ и женою его Матреною *Лисенковыми*, на занятые, послѣдними у первыхъ серебр. 771 р. 42$\frac{6}{7}$ к. безъ процентовъ, срокомъ впредь по 11 число Іюня 1843 г., съ залогомъ на упадъ крестьянъ обоего п. 11 душъ и земли разнаго качества, лежащей Переясловскаго уѣзда при селѣ Студеникахъ, мѣрою на 80 десят.

Закладная писана на герб. листѣ въ 1 р. 80 к. серебр.; взыскано актовыхъ 3 р. серебр.

17944. 1841 г. Іюня 13. Коллежскимъ Регистраторомъ Васильемъ Петровымъ *Василенкомъ*, явлена закладная, совершенная въономъ Судѣ того жъ Іюня 10, данная ему Поручикомъ Николаемъ Ивановымъ *Волошинымъ*, на занятые послѣднимъ у перваго серебр. 285 р. 71$\frac{3}{7}$ к. за указные проценты, срокомъ впредь по 15 число Марта 1843 г., съ залогомъ на упадъ пахатную и грунтовую землю, лежащую Переясловскаго уѣзда въ селѣ Войтовѣ и дачахъ онаго, мѣрою на 6 десят. Закладная писана на герб. листѣ въ 90 к. серебр.; взыскано актовыхъ 3 р. серебр.

17945. 1841 г. Іюня 16. 3-й гильдіи купцомъ Элею *Гельпериномъ*, явлена купчая, совершенная въономъ Судѣ того жъ Іюня 11, данная ему Переясловскимъ мѣщаниномъ Андреемъ Өедоровымъ *Барановымъ*, на проданный послѣднимъ первому домъ съ грунтомъ, состоящій въ г. Переясловѣ въ Михайловскомъ приходѣ, мѣрою въ длину 17$\frac{1}{2}$, а ширину 11 саж., серебр. за 285 р. 71$\frac{3}{7}$ к. Купчая писана на герб. листѣ въ 3 р.; взыскано пошлинъ 11 р. 43 к. актовыхъ 3 р. серебр.

17946. 1841 г. Іюня 16. Переясловскимъ мѣщаниномъ Янкелемъ Ханоновымъ *Рейзенфельдомъ*, явлена купчая; совершенная въ ономъ Судѣ того жъ Іюня 12, данная ему мѣщаниномъ г. Переяслова Андреемъ Өедоровымъ *Барановымъ*, на проданный послѣднимъ первому домъ съ грунтомъ, состоящій въ г. Переясловѣ въ Михайловскомъ приходѣ, мѣрою въ длину 6, а ширину 4$\frac{1}{2}$ саж., серебр. за 285 р. 71$\frac{3}{7}$ к. Купчая писана на герб. листѣ къ 3 р.; взыскано пошлинъ 11 р. 43 к. актовыхъ 3 р. серебр.

Псковской губерніи въ Порховскомъ Уѣздномъ Судѣ:

17947. 1841 г. Іюня 27. Совершена купчая, на проданную помѣщицею Маіоршею Натальею Кондратьевою *Пѣвицкою-Боровицкою*, сыну своему Поручику Валеріану Степанову *Пѣвицкому-Боровицкому*, землю, состоящую Порховскаго уѣзда Опоцкаго погоста въ пустоши Райкахъ 44 десят. удобной и неудобной, за 200 р. серебр. Купчая писана на герб. листѣ въ 90 к. серебр.; взыскано пошлинъ 8 р. съ акта 3 р. серебр., того жъ числа.

17948. 1841 г. Іюня 28. Совершена купчая, на проданную помѣщицею Маіоршею Натальею Кондратьевою *Пѣвицкою-Боровицкою*, сыну своему Поручику Валеріану Степанову *Пѣвицкому-Боровицкому*, землю, состоящую Порховскаго уѣзда Опоцкаго погоста въ пустоши Райкахъ 45 десят. пахатной и сѣнокосной всю безъ остатка, не оставляя за собою ничего, за 200 р. серебр. Купчая писана на герб. листѣ въ 90 к. серебр.; взыскано пошлинъ 8 р. съ акта 3 р. серебр., того жъ числа.

Рязанской губерніи въ Зарайскомъ Уѣздномъ Судѣ:

17949. 1840 г. Августа 7. Утвержденъ раздѣлъ, движимому и недвижимому имѣнію, Гвардіи Прапорщицы Прасковьи Васильевой и покойнаго мужа ея Гвардіи Прапорщика Дмитрія Васильева *Кутузовыхъ*, между дѣтьми ихъ Поручикомъ и кавалеромъ Александромъ Дмитріевымъ *Кутузовымъ*, Гвардіи Штабсъ-Капитаншею Княгинею Марьею Дмитріевою *Волконскою*, Штабсъ-Ротмистршею Княгинею Варварою Дмитріевою *Гагариною*, Полковницею Софьею Дмитріевою *Протопоповою*, Подполковницею Надеждою Дмитріевою *Черторыжскою*, чиновницею 10-го класса Вѣрою Дмитріевою *Кузминою*, дѣвицами: Елисаветою, Анною и Любовьею Дмитріевыми *Кутузовыми*, состоящему Рязанской губерніи, въ уѣздахъ Зарайскомъ, въ селѣ Мытырѣ въ деревняхъ: Булгаковѣ, Кривой, Телятникахъ, Новиковой и Михайловскаго, Треполи, Бекленевки, Крюковки, Елисѣевкѣ въ селѣ Грязномъ и сельцѣ Осовцѣ, оцѣненному въ 72,005 р. 99 к. серебр.; взято актовыхъ 3 р. и слѣдующія къ листу на которомъ долженъ быть писанъ раздѣлъ 177 р. 30 к. серебр.

17950. 1841 г. Февраля 17. Совершена купчая, отъ Штабсъ-Капитана Ивана Петрова *Буковскаго*, на продажу имъ изъ дворянъ дѣвицѣ Александрѣ Михайловой *Мерцаловой*, пашенной земли 15 десят. съ уселкомъ, состоящей Тульской губерніи, Каширскаго уѣзда въ селѣ Дудыковѣ, серебр. за 142 р. 85 к. Купчая писана на герб. листѣ въ 30 к. серебр.; принято пошлинъ 5 р. 72 к. актовыхъ 3 р. серебр.

17951. 1841 г. Марта 12. Совершена купчая, изъ дворянъ отъ Губернской Секретарши Дарьи Егоровой *Взоровой*, на продажу ею Подпоручицѣ Надеждѣ Степановой *Федцовой*, пашенной земли 2 десят., состоящей Рязанской губерніи, Зарайскаго уѣзда при сельцѣ Гальцовѣ, серебр. за 57 р. 14$\frac{2}{7}$ к. Купчая писана на герб. листѣ въ 30 к. серебр.; принято пошлинъ 2 р. 29 к. актовыхъ 3 р. серебр.

17952. 1841 г. Марта 13. Совершена купчая, отъ Надворной Совѣтницы Прасковьи Ивановой *Титовой*, на продажу ею вольноотпущеннымъ отъ нея дворовымъ людямъ Ивану и Михайлѣ Петровымъ *Зингевымъ*, пашенной земли 18 десят., состоящей Рязанской губерніи, Михайловскаго уѣзда при деревнѣ Жоковой, серебр. за 171 р. 42 к. Купчая писана на герб. листѣ въ 90 к. серебр.; принято пошлинъ 6 р. 88 к. актовыхъ 3 р. серебр.

17953. 1841 г. Марта 19. Совершена купчая, отъ Прапорщика Василья Игнатьева *Филиппова*, на продажу имъ Подпоручику Николаю Михайлову *Шатякину*, усадебнаго мѣста, состоящаго Рязанской губерніи и уѣзда въ селѣ Кандаковѣ, мѣрою въ ширину 9 и глубину 30 квадрат. саж., серебр.

за 28 р. 57 к. Купчая писана на герб. листѣ въ 30 к. серебр.; принято пошлинъ 1 р. 16 к. актовыхъ 3 р. серебр.

Рязанской губерніи въ Касимовскомъ Уѣздномъ Судѣ.

17954. 1841 г. Мая 2. Касимовской округи села Болотца Татариномъ Рахматуллою *Мустафинымъ*, явлена купчая, совершенная въ ономъ Судѣ 1828 г. Февраля 8, на проданную имъ села Сабакина Татарину жъ Біошу Ибраимову *Мимичеву*, землю, состоящую въ Сабакинскомъ полѣ въ двухъ поляхъ по 2 четверти съ дворищемъ и поконецъ загоньемъ и сѣнными покосами, за 100 р. асс. Купчая писана на герб. листѣ въ 3 р.; при совершеніи принято пошлинъ 4 р. съ акта 10 р. асс.

Въ Смоленскомъ Уѣздномъ Судѣ.

17955. Поручикомъ Ѳедоромъ Ивановымъ *Пенскимъ*, явлена купчая, совершенная въ Смоленской Палатѣ Гражданскаго Суда 1833 г. Іюня 9, на проданное имъ родной племянницѣ своей Ротмистрской дочери дѣвицѣ Прасковьи Дмитріевой *Пенской*, имѣніе, состоящее Смоленскаго уѣзда въ сельцѣ Прилѣповѣ, Терехово тожъ и деревняхъ Сеперинѣ и Поповщинѣ, заключающее писанныхъ въ оныхъ по 7-й ревизіи дворовыхъ людей и крестьянъ, всего 44 мужеск. п. души, съ ихъ женами, дѣтьми, братьями, племянниками, внучатами, пріемышами и всѣми прочими семействами, съ строеніемъ, разнаго рода скотомъ, наличнымъ и въ землѣ посѣяннымъ хлѣбомъ и всѣмъ прочимъ имуществомъ и землею со всякими угодьями, всю безъ остатка, за 20,000 р.

Смоленской губерніи въ Дорогобужскомъ Уѣздномъ Судѣ:

17956. 1841 г. Февраля 4. Совершена купчая, на проданный Дорогобужскимъ 3-й гильдіи купцомъ Алексѣемъ Семеновымъ *Гончеровымъ*, Боровской мѣщанкѣ Аннѣ Семеновой *Поминовой*, домъ съ землею, состоящій въ г. Дорогобужѣ за рѣкою Днѣпромъ Одегитріевскаго прихода въ Хариной улицѣ, подъ коимъ земли мѣрою въ переднемъ и заднемъ концахъ по 15, длиннику 26 саж. указной мѣры, за 285 р. 71$\frac{3}{7}$ к. серебр. Купчая писана на герб. листѣ въ 90 к. серебр.; пошлинъ съ 285 р. 71$\frac{3}{7}$ к. взыскано 11 р. 42$\frac{6}{7}$ к. съ акта 2 р. 85$\frac{5}{7}$ к. серебр., того жъ числа.

17957. 1841 г. Февраля 14. Совершена купчая, на проданный Подпоручицею Марьею Тимоѳеевою *Савельевою*, Дорогобужскому мѣщанину Ѳедору Семенову *Губину*, домъ съ землею, состоящій въ г. Дорогобужѣ въ Гнидиной улицѣ, въ коей мѣрою длиннику съ правой стороны 19, съ лѣвой 22, поперечнику въ концахъ переднемъ 8, къ заднемъ 15$\frac{1}{2}$ саж. указной мѣры,

за 258 р. Купчая писана на герб. листѣ въ 90 к. серебр.; пошлинъ съ 258 р. взыскано 10 р. 32 к. съ акта 2 р. $85\frac{5}{7}$ к. серебр., того жъ числа.

17958. 1841 г. Февраля 25. Совершена купчая, на проданную крестьянами Государственныхъ Имуществъ вѣдомства Коноплёнскаго Приказа деревень Щелкина, Архипомъ *Петровымъ* и Станкѣ, Лаврентьемъ *Ѳедоровымъ*, Коллежской Регистраторшѣ Александрѣ Ивановой *Кожиной*, землю, состоящую Ельнинскаго уѣзда въ сельцѣ Дементьевкѣ $41\frac{3}{4}$ десят., за 285 р. $71\frac{3}{7}$ к. серебр. Купчая писана на герб. листѣ въ 90 к. серебр.; пошлинъ съ 285 р. $71\frac{3}{7}$ к. взыскано 11 р. $42\frac{6}{7}$ к. съ акта 2 р. $85\frac{5}{7}$ к. серебр., того жъ числа.

17959. 1841 г. Марта 14. Совершена купчая, на проданную Подпоручицею Прасковьею Евлампіевою *Сѣдлецкою*, Подпоручику Льву Егорову *Савицкому*, состоящую Дорогобужскаго уѣзда при сельцѣ Облогахъ селидебную, огородную, въ поляхъ пахатную и сѣнокосную землю, 15 десят., серебр. за 85 р. $71\frac{3}{7}$ к. Купчая писана на герб. листѣ въ 30 к. серебр., взыскано пошлинъ съ 85 р. $71\frac{3}{7}$ к., 3 р. $42\frac{6}{7}$ к. съ акта 2 р. $85\frac{5}{7}$ к. серебр., того жъ числа.

17960. 1841 г. Марта 14. Совершена купчая, на проданную Подпоручицею Прасковьею Евлампіевою *Сѣдлецкою*, Подпоручику Льву Егорову *Савицкому*, состоящую Дорогобужскаго уѣзда въ деревнѣ Ивашутинѣ селидебную, огородную, въ поляхъ пахатную и непахатную, съ лѣсами, сѣнными покосами и прочими угодьями землю 45 десят., серебр. за 257 р. $14\frac{2}{7}$ к. Купчая писана на герб. листѣ въ 90 к. серебр.; пошлинъ съ 257 р. $14\frac{2}{7}$ к. взыскано 10 р. $28\frac{4}{7}$ к. съ акта 2 р. $85\frac{5}{7}$ к. серебр., того жъ числа.

17961. 1841 г. Марта 19. Совершенъ размѣнный актъ, на промѣненную Полковницею Екатериною Ивановою *Бѣлкиною*, канцеляристу Михайлѣ Иванову *Тарнавскому* и находящимся подъ опекунскимъ его распоряженіемъ малолѣтнымъ его братьямъ и сестрамъ, состоящую Дорогобужскаго уѣзда въ деревнѣ Маложѣ землю 30 десят., въ замѣнъ взятой сю Бѣлкиною у Тарнавскаго земли Дорогобужскаго уѣзда въ деревнѣ Костенкахъ 25 десят. Размѣнный актъ писанъ на простой бумагѣ, съ акта 2 р. $85\frac{5}{7}$ к. серебр., того жъ числа.

17962. 1841 г. Марта 19. Совершенъ размѣнный актъ, на промѣненную изъ дворянъ канцеляристомъ Михайлою Ивановымъ *Тарнавскимъ* и опекуномъ надъ малолѣтными его братьями и сестрами Тарнавскими, Полковницѣ Екатеринѣ Ивановой *Бѣлкиной*, состоящую Дорогобужскаго уѣзда въ деревнѣ Костенкахъ усадебную, селидебную, огородную, въ поляхъ пахатную и непахатную, съ лѣсами, сѣнными покосами и всѣми угодьями 25 десят., въ замѣнъ взято имъ Тарнавскимъ отъ ся Бѣлкиной таковой же земли, состоящей Дорогобужскаго уѣзда въ деревнѣ Маложѣ 30 десят. Размѣнный

актъ писанъ на простой бумагѣ, съ акта взято 2 р. 85$\frac{5}{7}$ к. серебр., того жъ числа.

17963. 1841 г. Апрѣля 14. Совершена купчая, на проданную унтеръ-офицеромъ Иваномъ Ивановымъ и сыномъ его Николаемъ Ивановыми *Гулевичевыми*, флота Капитанше 2-го ранга Иринѣ Павловой *Нахимовой*, состоящую Дорогобужскаго уѣзда въ сельцѣ Фалилѣевѣ селидебную, огородную, въ поляхъ пахатную и непахатную, съ лѣсами, сѣнными покосами и всѣми угодьями землю, всего 40 десят., съ имѣющимся на оной деревяннымъ домомъ съ принадлежащимъ къ нему строеніемъ, серебр. за 171 р. 42$\frac{6}{7}$ к. Купчая писана на герб. листѣ въ 90 к. серебр.; пошлинъ съ 171 р. 42$\frac{6}{7}$ к. взыскано 6 р. 85$\frac{5}{7}$ к. съ акта 2 р. 85$\frac{5}{7}$ к. серебр., того жъ числа.

17964. 1841 г. Апрѣля 25. Совершена купчая, отъ Поручицы Продіады Егоровой *Каплиной*, на проданную ею флота Капитанше 2-го ранга Иринѣ Павловой *Нахимовой*, состоящее Дорогобужскаго уѣзда въ сельцѣ Фалилѣевѣ недвижимое имѣніе, заключающееся въ крестьянахъ по 8-й ревизіи наличныхъ мужеск. 1 и женск. п. 2 души и земли во всѣхъ угодьяхъ 30 десят. съ имѣющимся на оной разнаго рода строеніемъ, серебр. за 285 р. 71$\frac{3}{7}$ к. Купчая писана на герб. листѣ въ 90 к. серебр.; пошлинъ съ 285 р. 71$\frac{3}{7}$ к. взыскано 11 р. 42$\frac{6}{7}$ к. съ акта 2 р. 85$\frac{5}{7}$ к. серебр., того жъ числа.

17965. 1841 г. Апрѣля 28. Совершена купчая, на проданное Дорогобужскимъ мѣщаниномъ Владиміромъ Семеновымъ *Гончаровымъ*, Дорогобужскимъ 3-й гильдіи купцу Дмитрію Никитину *Елисѣеву* и мѣщанину Григорью Степанову *Михѣеву*, состоящее г. Дорогобужа въ Заднѣпровской Ч. въ выгонѣ пустопорожнее мѣсто, находящееся въ смежности къ городской выгонной землѣ и къ Безъимянному Озерку, мѣрою длиннику 25, а поперечнику 20 саж., серебр. за 50 р. Купчая писана на герб. листѣ въ 30 к. серебр.; пошлинъ съ 50 р. взыскано 2 р. съ акта 2 р. 85$\frac{5}{7}$ к. серебр., того жъ числа.

17966. 1841 г. Апрѣля 29. Совершена купчая, на проданное Дорогобужскою мѣщанкою Анною Степановою *Кочеловою*, Дорогобужской 3-й гильдіи купчихѣ Аннѣ Григорьевой *Вантроповой*, состоящее г. Дорогобужа въ Заордужской Ч. въ Старомъ Переулкѣ огородное мѣсто, мѣрою длиннику 31, поперечнику въ одномъ концѣ 19, а въ другомъ 10 саж., серебр. за 85 р. 71$\frac{3}{7}$ к. Купчая писана на герб. листѣ въ 30 к. серебр.; пошлинъ съ 85 р. 71$\frac{3}{7}$ к. взыскано 3 р. 42$\frac{6}{7}$ к. съ акта 2 р. 85$\frac{5}{7}$ к. серебр., того жъ числа.

Смоленской губерніи въ Порѣчскомъ Уѣздномъ Судѣ.

17967. 1841 г. Мая 2. Совершена купчая, на проданную изъ дворянъ Смоленскою мѣщанкою Авдотьею Тимоѳеевою *Сецьковскою*, дворянину Ивану *Раковскому*, землю, состоящую Порѣчскаго уѣзда при деревнѣ Пашковѣ пусто-

ши Авѣницъ 3 десят. и $1371\frac{3}{4}$ саж., за 17 р. $14\frac{2}{7}$ к. серебр. Купчая писана на герб. листѣ въ 30 к. серебр.; пошлинъ взято $68\frac{4}{7}$ к. съ акта 2 р. $85\frac{5}{7}$ к. серебр.

Таврической губерніи въ Евпаторійскомъ Уѣздномъ Судѣ:

17968. 1841 г. Апрѣля 25. Отъ поселянина деревни Шибанъ Муратши *Апселямъ-Оглы*, совершена купчая, на проданную имъ Николаевскому 1-й гильдіи купеческому брату Мошѣ Ароновичу *Паппулову*, хлѣбопахатную и сѣнокосную до 100 десят. землю, при деревнѣ Шибанъ состоящую, за 150 р. серебр. Купчая писана на герб. листѣ въ 90 к. серебр.; пошлинъ по количеству десят. съ 285 р. $71\frac{5}{7}$ к. взято 11 р. 44 к. за актъ 2 р. 86 к. серебр.

17969. 1841 г. Мая 2. Отъ Одесскаго мѣщанина Юсуфа Симовича *Яги*, совершена купчая, на проданные имъ по довѣренности наслѣдниковъ Николаевскаго 3-й гильдіи купца Якова Козена, бывшей жены его вдовы Арзу и сыновей Арона и Моше *Козеновъ*, Евпаторійскому мѣщанину Ильѣ Шамойловичу *Саатчи*, 3 каменные могазина, въ г. Евпаторіи состоящіе, подъ коими пространства земли въ длину подъ каждымъ по 5, а въ ширину по 7 саж., за 287 р. серебр. Купчая писана на герб. листѣ въ 90 к. серебр.; пошлинъ взято 11 р. 48 к. за актъ 3 р. серебр.

17970. 1841 г. Мая 8. Духовнаго званія отъ Эмиръ-Сали Челебія *Мусса-Кади-Оглы*, совершена купчая, на проданную имъ духовнаго званія Сеитъ-Ибраимъ-Хатипу-Акъ-Сеитъ *Хатипъ-Оглу*, хлѣбопахатную и сѣнокосную 100 десят. землю, при деревнѣ Акъ-Козжа, за 150 р. серебр. Купчая писана на герб. листѣ въ 90 к. серебр.; пошлинъ по количеству десят. съ 300 р. взято 12 р. съ акта 3 р. серебр.

17971. 1841 г. Мая 12. Духовнаго званія отъ Эмиръ-Сали-*Челебія*, совершена купчая, на проданную имъ духовнаго званія Сеитъ-Аппазу *Аксеитъ-Хатипъ-Оглу*, 100 десят. землю, при деревнѣ Акъ-Козжа, за 150 р. серебр. Купчая писана на герб. листѣ въ 90 к. серебр.; пошлинъ по количеству десят. съ 300 р. взято 12 р. за актъ 3 р. серебр.

17972. 1841 г. Мая 16. Отъ помѣщиковъ Мурзъ родныхъ братьевъ Девлета, Мурата и Сефера Казы *Османъ-Мурзы-Меркитскихъ*, совершена купчая, на проданную ими Титулярному Совѣтнику Константину *Панису*, хлѣбопахатную и сѣнокосную $61\frac{1}{2}$ десят. землю, при деревнѣ Дортъ-Сакалъ состоящую, за 100 р. серебр. Купчая писана на герб. листѣ въ 90 к. серебр.; пошлинъ по количеству десят. съ 180 р. взято 7 р. 44 к. за актъ 3 р. серебр.

17973. 1841 г. Іюня 16. Отъ вдовы Нахичеванской мѣщанки Сурпіи *Арютиновой,* и родной дочери ея мѣщанки Манушъ *Мардеросовой,* на проданный ими Евпаторійскому 3-й гильдіи купцу Аврааму Шмолаковичу *Шайтану,* домъ съ дворомъ, въ г. Евпаторіи состоящій подъ коимъ пространства земли въ длину $6\frac{1}{2}$ а ширину $5\frac{1}{2}$ саж., за 250 р. серебр. Купчая писана на герб. листѣ въ 90 к. серебр.; пошлинъ съ суммы взято 10 р. за актъ 3 р. серебр.

17974. 1841 г. Іюня 17. Отъ Старокрымскаго мѣщанина Киркара *Маркарова,* совершена купчая, на проданный имъ по довѣренности жены своей Старокрымской мѣщанки Серпутинъ Агоповой и Нахичеванскаго мѣщанина Гашпарпука Агопова *Огурлова,* Евпаторійскому мѣщанину Яку *Баба-Саятчію,* каменный домъ, въ г. Евпаторіи состоящій, подъ коимъ пространства земли въ длину 7, а ширину $10\frac{1}{2}$ саж. за 250 р. серебр. Купчая писана на герб. листѣ въ 90 к. серебр.; пошлинъ съ суммы взято 10 р. за актъ 3 р. серебр.

17975. 1841 г. Іюня 18. Отъ опекуновъ надъ имѣніемъ умершаго Евпаторійскаго мѣщанина Баба-Шомойловича *Саятчи,* вдовы его Тотай и сына Шомуила, на проданный ими Евпаторійскому мѣщанину Якову *Сагатчѣ,* виноградный садъ, Симферопольскаго уѣзда при деревнѣ Алма-Токмакъ, за 28 р. $71\frac{3}{7}$ к. серебр. Купчая пиана на герб. листѣ въ 90 к. серебр.; пошлинъ съ суммы взято 11 р. 44 к. за актъ 3 р. серебр.

Тульской губерніи въ Крапивенскомъ Уѣздномъ Судѣ.

17976. 1841 г. Іюня 9. Совершена купчая, на продажу Титулярною Совѣтницею Любовьею Кондратьевою *Ивановою,* Бѣлевскому 3-й гильдіи купцу Василью Яковлеву *Булгакову,* состоящаго въ г. Крапивнѣ въ 6-мъ кварт. на 9-мъ мѣстѣ деревяннаго дома, серебр. за 143 р. Купчая писана на герб. листѣ въ 90 к. серебр.; пошлинъ съ суммы взыскано 5 р. 72 к. съ акта 3 р. серебр., того жъ числа.

Тульской губерніи въ Алексинскомъ Уѣздномъ Судѣ.

17977. 1841 г. Іюня 27. Отъ Коллежскаго Регистратора Николая Ильина *Струкова,* совершена купчая, данная имъ мѣщанамъ Тульскому Петру и Алексинскому Ивану Николаевымъ *Рыкаловымъ,* на проданный первымъ последнимъ деревянный домъ съ строеніемъ и землею, состоящій г. Алексина въ 1-й Проспективой улицѣ, серебр. за 50 р. Купчая писана на герб. листѣ въ 30 к. серебр.; пошлинъ взыскано съ 50 р. 2 р. съ акта 3 р. серебр.

Харьковской губерніи въ Лебединскомъ Уѣздномъ Судѣ:

17978. 1833 г. Октября 2. Отъ Коллежскаго Секретаря Василья Кириллова и же-

ны его Александры Петровой *Диздаревыхъ*, явлена купчая, совершенная въ ономъ Судѣ того жъ г. Іюня 16, данная имъ отъ неслужащихъ дворянъ Данилы и Парфентія *Шіяновскихъ*, на проданную послѣдними первымъ пахатную, сѣнокосную и лѣсную землю, всего 24 десят., состоящую Лебединскаго уѣзда въ хуторѣ Грунскомъ и въ Межиричскихъ дачахъ, серебр. за 285 р. 71 5/7 к. Купчая писана на герб. листѣ въ 3 р. серебр.; пошлинъ съ 285 р. 71 5/7 к. взято при совершеніи 11 р. 42 6/7 к. съ акта 2 р. 85 5/7 к. серебр.

17979. 1840 г. Апрѣля 24. Отъ неслужащихъ дворянъ родныхъ братьевъ: Павла, Николая и Ульяна Григорьевыхъ *Крамаренковыхъ*, совершена купчая, на проданную ими Маіору Афанасью Захарову *Крамареву*, пахатную землю, состоящую Сумскаго уѣзда при урочищѣ Стрѣлицѣ 15 десят., серебр. за 285 р. 71 5/7 к. Купчая писана на герб. листѣ въ 90 к. серебр.; пошлинъ съ 285 р. 71 5/7 к. взято 11 р. 42 6/7 к. съ акта 2 р. 85 5/7 к. серебр., того жъ числа.

17980. 1840 г. Апрѣля 29. Отъ Коллежскаго Регистратора Якова Максимова *Влѣзкова*, совершена купчая, на проданныя имъ женѣ своей Лукіи Григорьевой *Влѣзковой*, дворъ съ разною постройкою, вѣтреную мельницу и пахатную землю, всего подъ поселеніемъ и распашной 7 десят., состоящія Лебединскаго уѣзда при большой Сагайдашской дорогѣ подъ селомъ Влѣзками, серебр. за 142 р. 85 5/7 к. Купчая писана на герб. листѣ въ 30 к. серебр.; пошлинъ съ 142 р. 85 5/7 к. взято 5 р. 71 3/7 к. съ акта 2 р. 85 5/7 к. серебр., того жъ числа.

17981. 1840 г. Мая 6. По довѣренности Поручика Егора *Сонцева*, отъ Маіора Ивана Васильева *Доценка*, совершена купчая, на проданныя имъ Подполковнику Петру Егорову *фонъ-Огліо*, три полосы пахатнаго поля, состоящія Лебединскаго уѣзда при слободѣ Бишкинѣ, серебр. за 42 р. 85 5/7 к. Купчая писана на герб. листѣ въ 30 к. серебр.; пошлинъ съ 42 р. 85 5/7 к. взято 1 р. 71 3/7 к. съ акта 2 р. 85 5/7 к. серебр., того жъ числа.

17982. 1840 г. Мая 7. По довѣренности умершаго чиновника 5-го класса Моисея Ушинскаго, жены Олимпіады и дѣтей ихъ дочерей дѣвицъ: Олимпіады, Екатерины, Надежды, Софьи и Анны, да сына Титулярнаго Совѣтника Филарета *Ушинскихъ*, отъ дворянки Діаконской жены Елены Григорьевой *Лопатиной*, совершена купчая, на проданный ими г. Лебедина Георгіевской церкви Священнику Θеодору Θедорову и женѣ его Евдокіи Ильиной *Стешенковымъ*, дворъ съ разною постройкою и огородомъ, состоящій въ г. Лебединѣ въ Георгіевскомъ приходѣ, серебр. за 214 р. 28 4/7 к. Купчая писана на герб. листѣ въ 90 к. серебр.; пошлинъ съ 214 р. 28 4/7 к. взято 8 р. 57 1/7 к. съ акта 2 р. 85 5/7 к. серебр., того жъ числа.

17983. 1841 г. Марта 13. Отъ Поручика Егора Андреева *Черепова*, совершена купчая, на проданную имъ Глуховскому мѣщанину Филиппу Антонову *Апо-*

скину, пустопорожную усадьбу, состоящую Путивльскаго уѣзда въ селѣ Жуковкѣ, мѣрою примѣрно $\frac{1}{2}$ десят., серебр. за 28 р. $57\frac{1}{7}$ к. Купчая писана на герб. листѣ въ 30 к. серебр.; пошлинъ съ 28 р. $57\frac{1}{7}$ к. взято 1 р. $14\frac{2}{7}$ к. актовыхъ 2 р. $85\frac{5}{7}$ к. серебр., того жъ числа.

17984. 1841 г. Марта 17. Отъ Протоіерея и Благочиннаго Василія Іустинова *Васильковскаго,* совершена купчая, на проданное имъ Путивльскому мѣщанину Ильѣ Козмину *Сизееву* и женѣ его Марьѣ Афанасьевой, дворовое и огородное мѣсто, состоящее Лебединскаго уѣзда въ слободѣ Деркачевкѣ, въ коемъ мѣры длиннику отъ улицы до луга 80, а поперечнику 19 саж., серебр. за 57 р. $14\frac{2}{7}$ к. Купчая писана на герб. листѣ въ 30 к. серебр.; пошлинъ съ 57 р. $14\frac{2}{7}$ к. взято 2 р. $28\frac{4}{7}$ к. съ акта 2 р. $85\frac{5}{7}$ к. серебр., того жъ числа.

17985. 1841 г. Марта 21. Выдана данная, Маіору Ивану Васильеву *Даценку,* на владѣніе купленное имъ съ публичнаго торга, Вахмистрши Агафьи *Ольховской,* недвижимое имѣніе, всего лѣса и пахатной земли $7\frac{1}{2}$ десят., состоящее Лебединскаго уѣзда въ Бышкинскихъ дачахъ, серебр. за 106 р. 50 к. Данная писана на герб. листѣ въ 30 к. серебр.; пошлинъ съ 106 р. 50 к. взято 4 р. 26 к. съ акта 2 р. $85\frac{5}{7}$ к. серебр., того жъ числа.

Харьковской губерніи въ Ахтырскомъ Уѣздномъ Судѣ:

17986. 1840 г. Мая 2. Совершена купчая, Богодуховскаго уѣзда слободы Калантаева отъ вдовы Священнической жены Настасьи Филипповой *Драголевской,* данная ею помѣщицѣ Подпоручицѣ Настасьѣ Андреевой *Сливицкой* на продажу первою послѣдней ольховаго лѣса съ сѣнокосомъ, состоящаго Богодуховскаго уѣзда въ Калантаевскихъ дачахъ, въ коемъ мѣры 13 десят., серебр. за 60 р. Купчая писана на герб. листѣ въ 90 к. серебр.; пошлинъ съ 60 р. взято 2 р. 40 к. съ акта 2 р. $85\frac{5}{7}$ к. серебр.

17987. 1851 г. Января 10. Совершена дарственная запись, отъ помѣщицы вдовы Коллежской Секретарши Ульяны Семеновой *Гордѣенковой,* урожденной Чернявской, данная ею роднымъ ея внукамъ малолѣтнымъ дѣтямъ умершей родной дочери ея помѣщицы Поручицы Ксеніи Семановской Стефана Николая и Ульяны *Симановскимъ,* на подаренное первою послѣднимъ дворовое мѣсто съ деревяннымъ домомъ, лежащее г. Ахтырки въ Георгіевскомъ приходѣ по большой Кіевской дорогѣ, въ коемъ длиннику 11 саж. 2 арш., поперечнику 16 саж., цѣну оному мѣсту съ домомъ объявила серебр. 28 р. $57\frac{1}{7}$ к. Дарственная запись писана на герб. листѣ въ 30 к. серебр.; пошлинъ взято 1 р. $14\frac{2}{7}$ к. съ акта 3 р. серебр.

17988. 1841 г. Февраля 26. Совершена купчая, слободы Горомни отъ жителя казеннаго крестьянина Марка Андреева *Карнауха,* данная имъ той же сло-

боды казенному крестьянину Василью Өедорову *Кулибабину*, на проданную за жизнь умершимъ отцомъ его Карнауха, Андреемъ Карнаухомъ, изъ недвижимаго имѣнія, состоящаго Ахтырскаго уѣзда въ дачахъ слободы Боромли въ урочищѣ на рѣчкѣ Березовицѣ водяной мельницы объ одномъ анбарѣ съ однимъ мучнымъ поставомъ, шестью просяными толчаями и со всѣми принадлежащими къ ней припасами, плотиною, прудомъ, съ берегами, гдѣ имѣются сѣнокосы, вербовою порослью, при оныхъ мельницѣ и плотинѣ дворовое мѣсто съ строеніемъ, заключающееся въ одной жилой избѣ съ сѣньми и коморою, да въ старой пустой винокурнѣ, въ коемъ имѣніи находится земли длиннику въ обоихъ концахъ по 420, а поперечнику въ обоихъ же концахъ вмѣстѣ съ прудомъ по 70 саж., по исчисленію же всей земли съ прудомъ 12 десят. 80 квадрат. саж., изъ всего того имѣнія одну ровную половинную часть, серебр. за 285 р. $71\frac{5}{7}$ к. Купчая писана на герб. листѣ въ 90 к. серебр.; пошлинъ взято 11 р. $42\frac{6}{7}$ к. съ акта 3 р. серебр.

17989. 1841 г. Марта 17. Совершена купчая, отъ Ахтырской мѣщанки Матрены Андреевой *Дроздовой*, данная ею Подпоручицѣ Аннѣ Ивановой *Сливицкой* на проданное первою послѣдней дворовое мѣсто съ имѣющимися на немъ деревянными постройками, какъ то: домомъ о 3-хъ покояхъ съ двумя сѣнцами покрытымъ гонтою, анбаромъ покрытымъ драныо о 2-хъ отдѣленіяхъ съ погребомъ и сараемъ, состоящее Ахтырскаго уѣзда въ слободѣ Котельвѣ, въ коемъ мѣры длиннику отъ улицы Малиновки 46, отъ двороваго мѣста обывателя Пуковскаго 51 саж., поперечнику отъ дороги идущей съ базарнаго мѣста 25 и отъ двороваго мѣста Протоіерея Пантелѣева 21 саж., серебр. за 285 р. $71\frac{5}{7}$ к. Купчая писана на герб. листѣ въ 30 к. серебр.; пошлинъ взято 11 р. $42\frac{6}{7}$ к. съ акта 3 р. серебр.

17990. 1841 г. Апрѣля 8. Совершена купчая, отъ Коллежскаго Регистратора Михайлы Карпова *Штепи*, данная имъ женѣ своей Софьѣ Осиповой *Штепиной*, на проданное первымъ послѣдней недвижимое имѣніе, состоящее Богодуховскаго уѣзда въ дачахъ Краснокутскихъ въ пустоши называемой Королевой, какъ то: пахатной и сѣнокосной земли 41 десят., да лѣсу строеваго и дровянаго 19 десят., за 285 р. $71\frac{5}{7}$ к. серебр. Купчая писана на герб. листѣ въ 90 к. серебр.; пошлинъ взято 10 р. $42\frac{6}{7}$ к. съ акта 3 р. серебр.

Харьковской губерніи въ Волчанскомъ Уѣздномъ Судѣ:

17991. 1840 г. Мая 3. Совершена купчая, на проданную помѣщикомъ Штабсъ-Ротмистромъ Андреемъ Петровымъ *Катсуновскимъ*, Новоскольоскому 3-й гильдіи купцу Матвѣю Афанасьеву *Навольневу*, пахатную и сѣнокосную 38 десят. 110 саж. землю, лежащую Купянскаго уѣзда при сельцѣ Васильев-

скомъ, Раевка тожъ въ урочищѣ при Бабиной долинѣ и Гусарскаго Ерика, серебр. за 285 р. 71$\frac{3}{7}$ к. Купчая писана на герб. листѣ въ 90 к. серебр.; пошлинъ взято 11 р. 42$\frac{6}{7}$ к. съ акта 3 р. серебр., того жъ числа.

17992. 1841 г. Февраля 25. Совершена купчая, на проданное Титулярною Совѣтницею Любовьею Григорьевою *Андріевскою*, Бѣлгородскаго уѣзда села Мурома Государственнымъ крестьянамъ Василью и Дорофею Дмитріевымъ *Рышковымъ*, недвижимое имѣніе, состоящее того жъ уѣзда въ дачѣ села Мурома, какъ то: пахатной и сѣнокосной земли съ угодьями 5$\frac{1}{2}$ четвертей и одну осьмую, да особо въ яругѣ называемой Козминой пасичное мѣсто съ садомъ разныхъ фруктовыхъ деревьевъ, лѣсомъ, полянами и сѣнокосомъ 2$\frac{1}{2}$ десят. и сверхъ того при ономъ водяный прудъ на протокѣ Козминомъ съ опадшею плотиною, водотоками, берегами и колодеземъ, серебр. за 142 р. 85$\frac{5}{7}$ к. Купчая писана на герб. листѣ въ 90 к. серебр.; пошлинъ взято 5 р. 71$\frac{3}{7}$ к. съ акта 3 р. серебр.

Харьковской губерніи въ Купянскомъ Уѣздномъ Судѣ.

17993. 1840 г. Мая 14. Отъ Коллежскаго Ассессора Василья Дмитріева *Болтина*, явлено духовное завѣщаніе, совершенное Санктпетербургской Палаты Гражданскаго Суда во 2-мъ Департаментѣ сего 1841 г. Февраля 14, данное ему отъ жены его Анны Ивановой, урожденной Шидловской, предоставляющее ему Болтину одному право, быть по смерти ея Анны, надъ дѣтьми ихъ и имѣніемъ ихъ движимымъ и недвижимымъ, состоящемъ тамошняго уѣзда въ селеніи Садовомъ, серебр. на 14,285 р. 71$\frac{3}{7}$ к., для ввода его Болтина по оному во владѣніе. Духовное завѣщаніе писано на листѣ простой бумаги, за которую по цѣнѣ имѣнія при совершеніи онаго взыскано 30 р. съ акта 3 р. серебр.

Харьковской губерніи въ Сумскомъ Уѣздномъ Судѣ:

17994. 1841 г. Января 13. Совершена завѣщательная запись, на завѣщанное отставнымъ Коллежскимъ Совѣтникомъ и кавалеромъ Васильемъ Семеновымъ *Борзенковымъ*, благопріобрѣтенное имъ движимое и недвижимое имѣніе, женѣ своей Федосьѣ Михайловой *Борзенковой*, дворовое мѣсто, состоящее въ г. Сумахъ въ Покровскомъ приходѣ, въ которомъ мѣры длиннику 70$\frac{1}{2}$ саж. и 1 арш., поперечнику 29$\frac{1}{2}$ саж. съ каменнымъ на немъ домомъ, равно и крестьянами, дѣтямъ своимъ старшимъ отъ перваго брака рожденнымъ сыну Александру и дочери Еленѣ изъ денежнаго капитала серебр. 2,857 р. 14$\frac{2}{7}$ к., состоящаго въ кредитѣ у разныхъ лицъ по заемнымъ письмахъ, половину онаго 1,428 р. 57$\frac{1}{7}$ к., а младшимъ дѣтямъ отъ 2-го брака рожденнымъ сыну Павлу и дочери Ульянѣ остальныя 1,428 р. 57$\frac{1}{7}$ к. Завѣщательная запись писана на герб. листѣ въ 10 р. серебр., взято съ акта 2 р. 85$\frac{5}{7}$ к. серебр., того жъ числа.

17995. 1841 г. Января 27. Совершена купчая, на проданное дворяниномъ Ромуальдомъ Ивановымъ *Шидловскимъ*, Россійскому подданному Августу Антонову и женѣ его Розоттѣ Францовой *Вислоуховымъ*, недвижимое имѣніе, 19 десят. земли пахатной съ деревомъ къ отопкѣ годнымъ и бортнымъ, огородами и сѣнокосомъ, заключающейся въ разныхъ урочищахъ въ околицѣ Пенкахъ или Козачинка называемой, за 142 р. 85 5/7 к. Купчая писана на герб. листѣ въ 30 к. серебр.; пошлинъ взято 5 р. 71 3/7 к. съ акта 2 р. 85 5/7 к. серебр., того жъ числа.

17996. 1841 г. Февраля 25. Отъ помѣщицы Титулярной Совѣтницы Елисаветы *Чубовской*, совершена купчая, на проданную ею помѣщику Поручику Григорью *Лесевичу*, водяную мельницу на рѣчкѣ Ворожбѣ, называемая Грайваронская, съ двумя въ анбарѣ помольными каменьями, а также плотиною на которой оная устроена съ принадлежащимъ къ оной мельницѣ прудомъ и жилымъ пляцомъ съ имѣющеюся на ономъ избою, за 171 р. 42 6/7 к. серебр. Купчая писана на герб. листѣ въ 30 к. серебр.; пошлинъ взято 6 р. 85 5/7 к. съ акта 2 р. 85 5/7 к. серебр., того жъ числа.

17997. 1841 г. Февраля 27. Совершена купчая, на проданное дворянкою Коллежскою Секретаршею Марьею Ивановою *Медвѣдовскою*, помѣщику Штабсъ-Ротмистру Платону Алексѣеву *Свирскому*, дворовое мѣсто съ огородомъ и садомъ, состоящее въ г. Сумахъ за рѣчкою Сумкою въ Ильинскомъ приходѣ, въ коемъ мѣры длиннику 30, а поперечнику въ одномъ концѣ 15, а въ другомъ 14 саж., или сколько при измѣреніи по новому плану ей назначено будетъ, за 142 р. 85 5/7 к. Купчая писана на герб. листѣ въ 30 к. серебр.; пошлинъ съ суммы взято 5 р. 71 3/7 к. съ акта 2 р. 85 5/7 к. серебр., того жъ числа.

Харьковской губерніи въ Богодуховскомъ Уѣздномъ Судѣ:

17998. 1841 г. Февраля 14. Отъ помѣщицы лекарши Елены Васильевой *Ковалеовой*, явлена сговорная запись, совершенная въ Грайворонскомъ Уѣздномъ Судѣ сего жъ г. Января 19, данная ей Ковалеовой отъ родной матери ея Коллежской Ассессорши Федосьи Алексѣевой *Экъ*, на отданное послѣднею первой въ награжденіе недвижимое имѣніе, состоящее въ Богодуховскомъ уѣздѣ въ дачахъ села Станичнаго, въ урочищѣ называемомъ Ровное, полустроевый лѣсъ съ землею 5 десят. и въ срединѣ онаго срубъ на коемъ произрастаетъ хворостъ 3 десят., въ урочищѣ называемомъ Колодезь 2 десят., землю пахатную, сѣнокосную и неудобную съ усадьбами и со всѣми угодьями, состоящую въ дачахъ деревни Кобылевки въ чрезполосномъ владѣніи съ разными помѣщиками и крестьянъ въ оной деревнѣ Кобылевкѣ и селѣ Станичномъ, всего ревизскихъ 12 душъ съ рожденными отъ нихъ послѣ ревизіи дѣтьми обоего п., коему показана цѣна 2,000 р. се-

ребр. Сговорная запись писана на герб. листѣ въ 4 р. 20 к. серебр., съ акта взыскано 3 р. серебр., 19 Января 1841 г.

17999. 1841 г. Апрѣля 22. Совершена купчая, на проданный помѣщикомъ Губернскимъ Регистраторомъ Николаемъ Ивановымъ *Рудневымъ*, Богодуховскаго уѣзда слободы Губаровки казенному крестьянину Афанасью Власову *Демяненку*, дровяный лѣсъ, состоящій въ дачахъ слободы Губаровки въ урочищѣ Грунскомъ 3 десят., серебр. за 85 р. $71\frac{3}{7}$ к. Купчая писана на герб. листѣ въ 30 к. серебр.; пошлинъ съ 85 р. $71\frac{3}{7}$ к. взыскано 3 р. 60 к. серебр., того жъ числа.

Черниговской губерніи въ Суражскомъ Уѣздномъ Судѣ:

18000. 1841 г. Іюня 28. Отъ Суражскаго мѣщанина Еврея Лейбы Шаломова *Бруна*, явлена купчая, на проданный имъ помѣщикамъ роднымъ братьямъ Прапорщикамъ Ивану и Дмитрію, Коллежскому Регистратору Михайлѣ и Поручику Александру Гавдентьевымъ *Голынскимъ*, дворъ съ строеніемъ и землею подъ онымъ и при немъ пахатную полосу, примѣрно на 1 десят., состоящій Суражскаго уѣзда въ селѣ Заборьѣ, за 225 р. серебр. Купчая писана на герб. листѣ въ 90 к. серебр.; пошлинъ съ 225 р. взыскано 9 р. актовыхъ 3 р. серебр.

18001. 1841 г. Іюня 30. Въ слѣдствіе указа Черниговскаго Губернскаго Правленія выдана данная, Клинцовскому 3-й гильдіи купцу Алексѣю Филиппову *Аксенову*, на владѣніе имѣніемъ, Клинцовскаго мѣщанина Өедора *Мокроусова*, заключающее въ жиломъ домѣ съ строеніемъ и подъ нимъ землею, состоящее въ посадѣ Клинцахъ Суражскаго уѣзда, оставленное за имъ Аксеновымъ за неплатежъ должныхъ ему Мокроусовымъ по векселю 160 р. асс. Данная писана на герб. листѣ въ 30 к. серебр.; пошлинъ взято 1 р. 84 к. актовыхъ 3 р. серебр.

18002. 1841 г. Іюля 4. Отъ Клинцовскаго мѣщанина Андрея *Степунина*, явлена закладная, и обращена въ купчую, данная ему Клинцовскимъ мѣщаниномъ Захаромъ *Вагинымъ*, въ занятыхъ 285 р. 50 к. серебр. подъ залогъ дома съ землею и фруктоваго сада, состоящихъ Суражскаго уѣзда въ посадѣ Клинцахъ. Закладная писана на герб. листѣ въ 90 к. серебр.; пошлинъ съ 285 р. 50 к. взыскано 11 р. 42 к. актовыхъ 3 р. серебр.

// САНКТПЕТЕРБУРГСКІЯ СЕНАТСКІЯ ОБЪЯВЛЕНІЯ.

Издаваемыя къ Санктпетербургскимъ вѣдомостямъ каждую недѣлю по Вторникамъ и Пятницамъ. Подписная цѣна за годовое полученіе Сенатскихъ Объявленій 6 руб. серебромъ.

№ 59.

Пятница, Іюля 25 дня 1841 года.

Примѣчаніе:
Печатаніе публикацій назначено:

1-я въ № 58, Вторникъ, Іюля 22-го 1841 г.
2-я въ № 59, Пятница, Іюля 25-го 1841 г.
3-я въ № 60, Вторникъ, Іюля 29-го 1841 г.

Статьи публикацій вообще раздѣляются на XVIII постоянныхъ разрядовъ, изъ коихъ первые семнадцать печатаются три раза, а послѣдній одинъ разъ.

ПУБЛИКАЦІЯ ВТОРАЯ.

Разрядъ I. О вступившихъ въ Правительствующій Сенатъ дѣлахъ, назначенныхъ къ сочиненію записокъ.
(Публикаціи нѣтъ.)

Разрядъ II. О вызовѣ для рукоприкладства подъ записками, выписками и экстрактами.

Тяжущимся по нижеозначеннымъ дѣламъ объявляется, чтобы явились сами, или прислали повѣренныхъ, для рукоприкладства подъ записками, въ положенный X т. св. зак. гражд. 1972-й ст. срокъ.

Правительствующаго Сената во 2-й Департаментъ:

17287. 1841 г. Мая 27, по вступившему въ оный отъ Тверскаго Гражданскаго Губернатора, записанному въ настольномъ реэстрѣ подъ № 314 дѣлу, о крестьянахъ Бѣжецкаго уѣзда *деревни Клевицъ*, отыскивающихъ свободы изъ владѣнія Капитанъ-Лейтенанта Василія *Шамшева* и Титулярнаго Совѣтника Петра *Корвинъ-Литвицкаго*.

17288. 1841 г. Февраля 24, по вступившему отъ состоящаго въ должности Витебскаго Гражданскаго Губернатора дѣлу, казеннаго перваго *Поезуитскаго имѣнія Загатья*, съ смежными помѣщиками: Гиляріемъ *Абрапальскимъ*, Казиміромъ *Піотухомъ*, Петромъ *Сипайлою* и дворянами Карломъ и Иваномъ *Снарскими*, Викентіемъ *Сталыевымъ* и Игнатіемъ *Данишевскимъ*, объ озерѣ Уличъ или Навлицъ.

17289. 1840 г. Декабря 24, по вступившему изъ Бессарабскаго Областнаго Гражданскаго Суда дѣлу, по иску Грека Константина *Стамопула* на Кишиневскую жительку вдову Наталью и сына ея Николая *Шароваровыхъ*, за неустойку по сдѣлкѣ въ отдачѣ ему въ наемъ заѣзжаго двора съ домомъ.

17290. 1840 г. Декабря 28, по встпившему изъ Бессарабскаго Областнаго Гражданскаго Суда дѣлу, умершаго питаря Касіяна *Сурочана* съ резешами *вотчины Бостанче*, о землѣ.

Правительствующаго Сената въ 4-й Департаментъ:

17291. 1840 г. Октября 26, по взнесенному въ оный на разсмотрѣніе апелляціонному дѣлу, записанному по настольному реэстру подъ № 158, изъ Пермской Палаты Уголовнаго и Гражданскаго Суда, мѣщанской жены *Загурской*, съ купцомъ *Палкинымъ*, о денежной претензіи 17,735 р. 50 к.

По взнесеннымъ въ оный на разсмотрѣніе апелляціоннымъ дѣламъ:

17292. 1840 г. Августа 17, изъ Санктпетербургской Палаты Гражданскаго Суда, и въ настольномъ реэстрѣ записанному подъ № 132, по апелляціи повѣреннаго Графа Януша и супруги его Октавіи *Ильинскихъ*, Титулярнаго Совѣтника *Ивановскаго*, о 2 Ломбартныхъ билетахъ, принадлежащихъ до-

вѣрителямъ его Ивановскаго, на заложенное серебр. 100 фунтовъ, съ Штабсъ-Капитаномъ Александромъ *Октерлани*, Маіоршею Софьею *Оконевою* и наслѣдниками Коллежскаго Ассессора Казиміра *Кирковскаго*.

17293. 1840 г. Ноября 30, изъ оной же Палаты, въ настольномъ реэстрѣ записанному подъ № 16, по апелляціи Московской мѣщанки Олимпіады *Чеусовой*, о искѣ съ мѣщанина Андрея *Воронова* по векселю 3,000 р.

Правительствующаго Сената въ 8-й Департаментъ:

По вступившимъ слѣдственнымъ и апелляціоннымъ порядкомъ дѣламъ:

17294. 1839 г. Іюля 5, отъ исправляющаго должность Херсонскаго Гражданскаго Губернатора, о присвоеніи Коллежскимъ Секретаремъ Тимофеемъ *Нероповымъ* себѣ во крестьянство Одесскаго мѣщанина Бориса *Хорошавина*, онъ же и Хращавинъ.

17295. 1841 г. Апрѣля 14, изъ Орловской Гражданской Палаты, однодворцовъ Болховской округи деревни Каргашиной Матвѣя, Ильи и Трофима *Болтенковыхъ*, о спорной у нихъ съ Титулярною Совѣтницею Матреною *Чичериною* землѣ, Болховской округи въ деревняхъ Каргашиной и Хмелевой состоящей.

Владимірской Губерніи въ Меленковскій Городовый Магистратъ.

17296. Повѣренный Коммерціи Совѣтника *Фейгина*, Ржевскій 3-й гильдіи купецъ Яковъ Мироновъ *Никитинскій*, по дѣлу, о взыскиваемыхъ имъ съ Меленковскаго мѣщанина Григорья *Шукина* деньгахъ 445 р. 93 к. асс. а серебр. 127 р. 68$\frac{5}{7}$ к. и симъ послѣднимъ съ перваго по контракту 328 р. асс. а серебр. 93 р. 71$\frac{3}{7}$ к. и убыткахъ.

Въ Смоленскую Палату Гражданскаго Суда.

17297. Изъ дворянъ Александръ *Чернцовъ*, находящійся по показанію роднаго его брата Провинціальнаго Секретаря Василія Чернцова, на службѣ въ Царствѣ Польскомъ, или его повѣренный, по дѣлу, о завладѣніи разными лицами земли, принадлежащей однодворцамъ *сельца Шимонова*, состоящаго въ Юхновскомъ уѣздѣ.

Разрядъ III. О рѣшеныхъ въ Правительствующемъ Сенатѣ дѣлахъ и вызовѣ къ слушанію рѣшеній, послѣдовавшихъ въ судебныхъ мѣстахъ.

Вызываются къ слушанію рѣшеній по дѣламъ:

Въ С. Петербургскій Гражданскій Надворный Судъ.

17298. Чиновникъ 12-го класса Платонъ *Скоробогатовъ* и Титулярный Совѣтникъ

Гусевъ, по дѣлу, о взысканіи съ нихъ пошлинныхъ и попѣнныхъ за проплавъ безъ свидѣтельствъ мимо Шлиссельбургской заставы барокъ денегъ, съ Скорбогатова 61 р. 20 к. а Гусева 244 р. 88 к. асс.

Въ Московское Горное Правленіе.

17299. Г. г. опекуны, опредѣленные надъ имѣніемъ и заводами г. Коллежскаго Регистратора Ивана *Баташева*, и заводской его служитель Егоръ Герасимовъ *Жилкинъ*, или ихъ повѣренные, по дѣлу, о данной имъ Баташевымъ ему Жилкину отпускной.

Владимірской Губерніи въ Переславскій Уѣздный Судъ.

17300. Маіорша Екатерина Павлова *Васильева*, изъ дворянъ дѣвица Александра Павлова *Ушакова*, или ихъ повѣренные, по дѣлу, о захваченномъ якобы Маіоршею Васильевою движимомъ имѣніи, оставшемся послѣ покойной изъ дворянъ дѣвицы Аграфены *Кобыляковой*, которое должно поступить по наслѣдству племяннику ея Маіору Ивану *Кобылякову*.

Владимірской Губерніи въ Судогодскій Уѣздный Судъ.

17301. Бывшіе присутствующіе тамошняго Земскаго Суда съ 1827 по 1830 г. какъ то: Штабсъ-Капитанъ Николай Евдокимовъ *Тюриковъ*, Подпоручикъ Александръ Васильевъ *Песторовъ*, Коллежскій Секретарь Александръ Ефимовъ *Палицынъ*, Капитанъ Константинъ Макаровъ *Савиновъ*, Маіоръ Василій Ивановъ *Мизеровскій* и Поручикъ Владиміръ Евдокимовъ *Тюриковъ*, или ихъ повѣренные, по дѣлу, о взыскиваемыхъ Коллежскимъ Ассессоромъ Павломъ Сергѣевымъ *Шульгинымъ* съ Губернскаго Секретаря Михайла Амплѣева *Кайсарова* деньгахъ 4,171 р. за допущеніе имъ растратить дрова и срубы означенному г. Шульгину, принадлежащія въ пустошѣ Савкиной, состоящей въ Судогодскомъ уѣздѣ въ бытность его Кайсарова въ ономъ же Судѣ Дворянскимъ Засѣдателемъ.

Владимірской Губерніи въ Шуйскій Уѣздный Судъ.

17302. Дѣйствительный Камергеръ Павелъ Петровичъ *Нарышкинъ*, или его повѣренный, по дѣлу, о раздачѣ будто бы самовольно крестьяниномъ его г. Нарышкина, села Дунилова Андреяномъ *Гомзинымъ* разнымъ лицамъ товара, принадлежащаго Шуйскому купцу *Севрюгову* на 10,000 р.

Волынской Губерніи въ Луцкій Уѣздный Судъ.

17303. Наслѣдники Графа Валеріана *Страйновскаго*, по дѣлу, объ отыскивающемъ вольность изъ подвластія Графа Страйновскаго Васильѣ *Чижевскомъ*.

Калужской Губерніи въ Жиздринскій Уѣздный Судъ.

17304. Капитанъ Князь Алексѣй Петровъ *Крапоткинъ*, Дѣйствительный Статскій Совѣтникъ Дмитрій Николаевичъ *Бантышъ-Каменскій*, Подполковникъ Петръ Андреевъ *Матовъ* и прочіе владѣльцы въ пустошахъ, состоящихъ Жиздринскаго уѣзда *Слсковой и Пезвадовой*, или ихъ повѣренные, по дѣлу, о завладѣніи послѣдними, принадлежащею г. Крапоткину въ выше означенныхъ пустошахъ землею.

Въ Кіевскую Гражданскую Палату.

17305. Моисей *Юрьевъ*, онъ же Довганенко и Волошинъ, по дѣлу, объ отыскиваемой имъ, изъ владѣнія Графа *Браницкаго*, свободы.

Тобольской Губерніи въ Ишимскій Окружный Судъ.

17306. Наслѣдники Надворнаго Совѣтника *Бѣлова*, Коллежскій Ассессоръ Николай и сестра его Анна Александровы *Бѣловы* и дворовый человѣкъ Тихонъ *Самохвалова*, по дѣлу, о ищущемъ вольности отъ услугъ наслѣдниковъ Надворнаго Совѣтника Бѣлова дворовомъ человѣкѣ Тихонѣ Самохвалове.

17307. Однодворцы Максимъ и Алексѣй *Бѣлкины*, Хорунжій *Симоновъ*, казаки Ефимъ, Василій *Волостниковы* и Василій *Драгинъ*, по дѣлу, о угонѣ изъ табуна однодворцовъ Бѣлкиныхъ рогатаго скота 72 штукъ.

Въ Тульскую Гражданскую Палату.

17308. Полковница *Редрикова* и крестьяне *Шутовы*, или ихъ повѣренные, по дѣлу, возвращенному изъ Правительствующаго Сената 8 Департамента, для дополненія справками и постановленія вновь рѣшенія Полковницы Натальи Андреевой Редриковой, что прежде была Титулярная Совѣтница Шумахеръ о взысканіи ею съ крестьянъ Графа Алексѣя Львовича Санти Кирилы и Федора Ивановыхъ Шутовыхъ, за содержимые ими у ней постоялые дворы, равно и згорѣвшія постоялый и крестьянскіе дворы, денегъ асс. 3,700. р.

Въ Тульскій Уѣздный Судъ.

17309. Владѣльцы Тульскаго уѣзда въ пустоши Астапахъ, Медвѣдки тожъ, Генералъ-Маіоръ Александръ Сергѣевичъ *Вяткинъ*, помѣщица Агафья Александрова *Вепрейская*, дѣвица Дарья Александрова *Ермолина*, наслѣдники умершаго Дѣйствительнаго Статскаго Совѣтника Александръ Степановича *Крюкова*, Дѣйствительная Статская Совѣтница Княгиня Анна Евгеніева *Оболенская* и Полковникъ Михайла Ивановъ *Пафнутьевъ*, или ихъ повѣренные, по дѣлу, объ отмежеваніи къ спокойному владѣнію г. Вяткину въ означенной пустоши земли.

Разрядъ IV. О людяхъ, показавшихъ себя неимущими взнесть деньги, положенныя за перенось дѣла.

Объявили себя неимущими:

Во Владимірской Палатѣ Гражданскаго Суда:

17310. Покровскій мѣщанинъ Егоръ Дмитріевъ *Додоновъ*, по дѣлу, о выдѣлѣ снохѣ его Покровской мѣщанкѣ Марѳѣ Демидовой Додоновой, по второмъ мужѣ *Лебедевой*, изъ оставшагося послѣ перваго мужа имѣнія указной части, и о взысканіи съ него Додонова, отданныхъ яко бы ею снохѣ его Аннѣ *Додоновой*, изъ имѣнія своего приданыхъ денегъ 50 р.

17311. Суздальскаго уѣзда крестьянинъ казеннаго села Павловскаго Яковъ Николаевъ *Вавиловъ*, по дѣлу, о взысканіи съ него Священно-церковно-служителями Зуздальской градской Входоіерусалимской церкви денегъ 850 р. асс., по заемному письму, переданному Надворною Совѣтницею Натальею *Штельцель*, и о понужденіи ее Штельцель къ расчету съ нимъ Вавиловымъ.

Въ Вологодской Палатѣ Гражданскаго Суда.

17312. Вологодская мѣщанка Афросинья *Иванова*, по дѣлу, объ оспариваніи передаточной надписи на заемномъ письмѣ въ 2000 р. асс. данномъ помѣщикомъ Ипполитомъ *Башмаковымъ* воспитанницѣ своей дѣвицѣ Калеріи *Ракитиной*, а ею переданномъ Титулярному Совѣтнику *Иванову*.

Въ Кіевской Гражданской Палатѣ.

17313. Священническая жена Александра *Иваницкая*, по дѣлу, объ оставшемся по смерти казеннаго крестьянина Никифора *Сѣвана* имуществѣ, изъ котораго половину мельницы отыскиваетъ въ свою собственность Священникъ Іоаннъ *Иваницкій*.

Нижегородской Губерніи въ Семеновскомъ Городовомъ Магистратѣ.

17314. Семеновскій мѣщанинъ Алексѣй Васильевъ *Волковъ* и жена его Анна Федорова, по дѣлу, о денежныхъ искахъ разныхъ кредиторовъ, заключающихся въ достальныхъ 925 р. съ интересами, открывшихся на покойнаго первому отца, а послѣдней свекра Семеновскаго купца Василья Иларіонова *Волкова* и на нихъ самихъ по поручительству ихъ за послѣдняго.

Въ Орловской Палатѣ Гражданскаго Суда.

17315. Повѣренный Губернскаго Секретаря Александра Александрова *Салтанова*, вольно-отпущенный Филипъ *Териховъ*, по дѣлу, о размежеваніи однодворцовъ съ помѣщиками, въ томъ числѣ и довѣрителя его землею, состоящею Елецкаго уѣзда въ дачахъ *села Дмитріевскаго*, Рогатое тожъ.

Въ Херсонскомъ Городовомъ Магистратѣ.

17316. Херсонскій мѣщанинъ Ихель Ильинъ *Буцальманъ*, по дѣлу, о неплатежѣ имъ Штабсъ-Капитану Алексѣю *Телешеву*, позаимствованные у него 263 р. асс. денегъ.

Въ Черниговской Гражданской Палатѣ.

17317. Уполномоченный отъ матери своей 3-й гильдіи купчихи Евфросиньи *Сергуновой*, сынъ ея Андрей *Сергуновъ*, по дѣлу, по иску уполномоченнаго отъ 1-й гильдіи купца Гаврила *Голикова*, 3-й гильдіи купца Федора *Корявки* на вѣрительницу помянутою Сергуновою, за конопляное масло и о прочемъ.

Разрядъ V. О несостоятельныхъ должникахъ, торговыхъ людяхъ.

Въ обрасцовомъ объявленіи, приложенномъ при XI томѣ свода законовъ, приложеніе XXIII, № 2-го общая публикація о торговой несостоятельности людей, заключаетъ въ себѣ слѣдующее: ,,въ слѣдствіе сего Присутственныя мѣста и Начальства благоволятъ: 1-е, наложить запрещеніе на имѣнія недвижимое должника и аресты на движимыя, буде таковыя въ ихъ вѣдомствѣ находятся; 2-е, сообщить (*въ тѣ Присутственныя мѣста, отъ коихъ публикуется*) о своихъ требованіяхъ на несостоятельнаго должника, или о суммахъ, слѣдующихъ ему отъ оныхъ мѣстъ и Начальствъ. Частныя же лица имѣютъ объявить (*тѣмъ Присутственнымъ мѣстамъ:*) 1-е, о долговыхъ требованіяхъ своихъ на несостоятельнаго и о суммахъ ему должныхъ, хотя бы тѣмъ и другимъ еще и сроки къ платежу не наступили; 2-е, о имѣніи несостоятельнаго находящемся у нихъ въ сохраненіи, или закладѣ и обратно о имуществѣ, отданномъ несостоятельнаго на сохраненіе или подъ закладъ. Объявленіе сіе должно быть учинено, считая отъ дня напечатанія сихъ публикацій въ настоящихъ вѣдомостяхъ въ 3-й разъ въ нижеслѣдующіе сроки: 1-е, жительствующими въ томъ же городѣ, въ теченіи 2-хъ недѣль; 2-е, жительствующими въ другихъ мѣстахъ Имперіи въ продолженіи 4-хъ мѣсяцовъ, и 3-е, заграничными не позже одного года.“ На семъ основаніи публикуется:

17318. Отъ Московскаго Коммерческаго Суда, 1841 г. Іюля 7-го дня, по опредѣленію онаго, Московскій 3-й гильдіи купецъ Козма Ивановъ *Пушкинъ*, объявленъ несостоятельнымъ должникомъ.

17319. Отъ Московскаго Коммерческаго Суда, 1841 г. Іюля 8-го дня, по опредѣленію онаго, умершій Московскій мѣщанинъ Петръ Васильевъ *Калугинъ*, объявленъ нестоятельнымъ должникомъ.

17320. Отъ Верхнеудинской Городовой Ратуши, 1841 г. Марта въ 3-й день, по опредѣленію онаго, Верхнеудинскій мѣщанинъ Алексѣй Емельяновъ *Носовъ*, объявленъ несостоятельнымъ должникомъ.

17321. Отъ Тульскаго Городоваго Магистрата, 1841 г. Мая во 2-й день, по опредѣленію онаго, Тульскій мѣщанинъ Егоръ Ефимовъ *Кожевниковъ*, объявленъ несостоятельнымъ должникомъ.

17322. Отъ Одесскаго Коммерческаго Суда, 1841 г. Іюня 11-го дня, по опредѣленію онаго, Одесскій мѣщанинъ Иванъ Антоновъ *Садзинскій*, объявленъ несостоятельнымъ должникомъ.

Разрядъ VI. О несостоятельныхъ разнаго сословія должникахъ, непринадлежащихъ къ торговому званію. (Публикаціи нѣтъ.)

Разрядъ VII. Объ избранныхъ кураторахъ, объ открытіи конкурсовъ, долговыхъ коммиссій, о непризнаваніи банкротами и проч.

17323. Отъ Одесскаго Коммерческаго Суда объявляется, что компаніонъ торговаго въ Одессѣ дома подъ фирмою Вивіани и ко. бывшій Одесскій купецъ Камилла Ивановъ *Вивіани*, по опредѣленію своихъ кредиторовъ, утвержденному и рѣшеніемъ онаго Суда, признанъ невинно-упадшимъ, съ возстановленіемъ во всѣ права его состоянія, и съ прекращеніемъ требованія за долги въ конкурсъ вступившіе на имущество, какое онъ впредь пріобрести можетъ, существовавшій же по дѣламъ его конкурсъ закрытъ.

Разрядъ VIII. О вызовѣ наслѣдниковъ къ полученію наслѣдства, также кредиторовъ и должниковъ къ разчетамъ.

Вызываются къ явкѣ, первые съ доказательствами о правѣ наслѣдія, вторые съ долговыми актами, а послѣдніе съ платежемъ денегъ:

Въ Тифлискій Уѣздный Судъ:

17324. Наслѣдники, кредиторы и должники, умершаго Прапорщика Ивана *Карганова*, для полученія имущества, оставшагося послѣ смерти его, заключающагося въ вещахъ и денежномъ капиталѣ, въ положенный закономъ срокъ.

17325. Наслѣдники, кредиторы и должники, умершаго Комисара Бакинскаго Карантина Коллежскаго Регистратора Петра Степанова *Попова*, для полученія имущества, заключающагося въ денежномъ капиталѣ, оставшагося послѣ смерти помянутаго Попова и хранящагося въ Грузино-Имеретинскомъ Приказѣ Общественнаго Призрѣнія, въ положенный закономъ срокъ.

Нижегородской Губерніи въ Лукояновскій Уѣздный Судъ.

17326. 1-е, Кредиторы Генералъ-Маіорши Надежды Дмитріевны *Ушаковой*, представившіе въ Московскій Надворный Судъ, въ Лукояновскіе: Уѣздный Судъ и Земскій заемныя обязательствы, по которымъ многія изъ нихъ получили капитальную сумму за одинъ рубль по 71 к. а другія вовсе получили отъ сына ея Чиновника 10-го класса Михайлы *Ушакова*, чтобы подали въ Лукояновскій Уѣздный Судъ отъ себя прошеніи, сколько каждой и на какую сумму остался неудовлетвореннымъ, и 2-е, наслѣдники Генералъ-Маіорши Ушаковой, явились бы въ Уѣздный Судъ или прислали прошеніи, неудовлетворены ли кто изъ кредиторовъ должные матерью ихъ суммою, прислали бы росписки и неимѣютъ ли въ виду на уплату долговъ безъ продажи имѣнія свои предположеніе, что имѣніе, состоящее Нижегородской Губерніи Лукояновскаго уѣзда въ селѣ Пузѣ съ деревнями, всего по 8-й ревизіи 628 душъ, отданы въ опекунское управленіе со дня припечатанія, недалѣе какъ чрезъ 2 мѣсяца.

Въ Смоленскій Уѣздный Судъ.

17327. Наслѣдники, должники и кредиторы, умершей дочери Статскаго Совѣтника Анны *Повалошвыйковской*, къ полученію денежнаго капитала, оставшагося послѣ смерти ея Повалошвыйковской, всего 257 р. 14⅔ к. серебр. на указный срокъ.

Тульской Губерніи въ Богородицкій Уѣздный Судъ.

17328. Наслѣдники и кредиторы, умершаго Маіора Сергѣя Федорова *Полунина*, по неявки ихъ на срокъ, выдасть установленное свидѣтельство для полученія по оному изъ Сохранной Казны, положеннаго на имя покойнаго капитала, кромѣ сына его Коллежскаго Секретаря Александръ Сергѣева *Полунина*, на основаніи св. гражд. зак. X т. 762-й ст. въ продолженіи, въ установленный срокъ.

Разрядъ IX. О сыскѣ людей, которые должны быть представлены къ суду, независимо отъ ихъ воли по всѣмъ родамъ судопроизводства, въ томъ числѣ о сыскѣ людей бѣглыхъ.

17329. Отъ Гдовскаго Земскаго Суда объявляется, что тамошняго уѣзда помѣщи-

ка Князя Дондукова-Корсакова крестьянскія женки: деревни Бабина Анна Юдина, и Верхняго Орѣховна Мавра Фомина сбѣжали: 1-я 23 Апрѣля, а 2-я 27 Мая сего г. съ вымаенными у солдатокъ паспортами, выданными изъ Гдовскаго рекрутскаго присутствія: Юдина у солдатки деревни Соса Елены Емельяновой, а Фомина у таковой же деревни Барулина Натальи Алексѣевой; примѣтами они: 1-я 27 лѣтъ, роста средняго; 2-я 30 лѣтъ, тожъ роста средняго; въ случаѣ появленія сихъ бѣглыхъ, поступить по законамъ,

Разрядъ X. О пойманныхъ бродягахъ и о такихъ бѣглыхъ людяхъ, которыхъ извѣстно званіе и прежнее жительство.

17330. Отъ Шлиссельбургскаго Земскаго Суда объявляется, что въ тамошнемъ уѣздѣ взятъ за неимѣніе вида Костромской Губерніи Чухломскаго уѣзда, Алошковскаго волостнаго правленія деревни Мелидина вольный хлѣбопашецъ Дементій Ивановъ, 2 арш. 2½ верш. волоса и брови свѣтлорусые, глаза сѣрые, носъ умѣренный, лицемъ бѣлый, 20 лѣтъ.

17331. Отъ Астраханскаго Губернскаго Правленія объявляется, что по распоряженію онаго и согласно рѣшенію тамошней Палаты Уголовнаго и Гражданскаго Суда въ Маѣ 1841 г. бродяга непомнящій родства Иванъ, отданъ въ арестантскія роты, 38 лѣтъ, 2 арш. 4⅞ верш. лицемъ смуглъ, мало рябоватъ и весноватъ, подбородокъ продолговатъ, ротъ умѣренный, носъ посредственный, глаза свѣтло-сѣрые, брови русые, волоса на головѣ русые.

17332. Отъ Ишимскаго Земскаго Суда объявляется, что взятые въ тамошней округѣ безъ письменныхъ видовъ неизвѣстные 2 человѣка, Иванъ Прокопьевъ Васильевъ, 24 года и Мартынъ Васильевъ Кожовъ, 35 лѣтъ; оба вѣры Православной, хотя они и показывали мѣсто своего жительства, но таковое ихъ показаніе справками неподтвердилось; примѣтами они: 1-й 2 арш. 4½ верш. лицемъ бѣлъ, чистъ, волоса на головѣ и усахъ темнорусые, глаза каріе, носъ обыкновенный; 2-й 2 арш. 5¼ верш. лицемъ бѣлъ, чистъ, волоса на головѣ и бородѣ темнорусые, глаза каріе, носъ умѣренный.

Отъ Херсонскаго Губернскаго Правленія объявляется, что бродяги:

17333. Взятые за неимѣніе письменнаго вида Марья Фадѣева, непомнящая своего родства, и мальчикъ Иванъ непомнящій, по распоряженію онаго Правленія отосланы: первая въ Сибирь на поселеніе безъ наказанія, а послѣдній въ Штабъ 2-го резервнаго Кавалерійскаго Корпуса, для зачисленія въ кантонисты; примѣтами означенные бродяги: Фадѣева, 2 арш. 3 верш. во-

лоса на головѣ темнорусые, глаза желтоватые, лице чистое, кругловатое, носъ кирпатъ, на щекѣ близъ праваго уха бородавка, 26 лѣтъ; Иванъ непомнющій, 2 арш. 3 верш. волоса на головѣ черные, бородѣ и усахъ неимѣетъ, лицемъ чистъ, носъ небольшой, глаза свѣтло-каріе, на правой ногѣ имѣетъ шрамы, 15 лѣтъ.

17334. Сужденные въ Херсонскомъ Уѣздномъ Судѣ за бродяжество и ложное показаніе подсудимые: Григорій Шевченко, Федоръ Ланивцовъ, онъ же непомнющій, Степанъ Борисовъ, Иванъ Егоровъ, Иванъ Якимовъ непомнющій, и Анисимъ Потаповъ Егоровъ, и по рѣшенію онаго Суда наказанные при Херсонской Градской Полиціи чрезъ нижняго ея служителя плетьми по 25 ударовъ каждый, исключая Степана Борисова и Ивана Егорова, оставленныхъ безъ наказанія; по распоряженію онаго Правленія отосланы въ Херсонское рекрутское присутствіе для обращенія куда годными окажутся, а Анисимъ Егоровъ въ Херсонскій Приказъ Общественнаго Призрѣнія для помѣщенія въ заведеніяхъ его; примѣтами означенные бродяги: Шевченко, 2 арш. 4 верш. волоса на головѣ и усахъ темнорусые, глаза каріе, лице смугловатое и мало рябоватое, 22 лѣтъ; Ланивцовъ, 2 арш. $5\frac{1}{8}$ верш. волоса на головѣ, бородѣ и усахъ свѣтлорусые, глаза сѣрые, лице чистое, носъ широковатъ, 25 лѣтъ; Борисовъ, 2 арш. $5\frac{1}{2}$ верш. волоса на головѣ и усахъ свѣтлорусые, лицемъ чистъ, глаза сѣрые, носъ длинноватъ, 25 лѣтъ; Егоровъ, 2 арш. $5\frac{1}{2}$ верш. волоса на головѣ темно, а усахъ, бакенбардахъ и бородѣ свѣтлорусые, лице чистое, глаза каріе, на лѣвой рукѣ мезинный палецъ кривой, а на лѣвой щекѣ мало примѣтный шрамъ, 27 лѣтъ; Иванъ непомнющій, 2 арш. 5 верш. волоса на головѣ русые, глаза сѣрые, лице чистое, на лѣвой щекѣ бородавка, носъ умѣренный, на правой рукѣ указательный палецъ кривъ, 29 лѣтъ; Анисимъ Егоровъ, 2 арш. 4 верш. волоса на головѣ и усахъ темнорусые, лицемъ чистъ, на оба глаза слѣпъ, носъ умѣренный, 35 лѣтъ.

17335. Сужденные въ Херсонской Уголовной Палатѣ за кражу у Одесскаго городоваго садовника Германа Англинскаго седла и разной птицы, Петръ Орловъ, въ Александрійскомъ Уѣздномъ Судѣ за бродяжество и ложное показаніе, Людвигъ Пираковскій и Херсонскомъ Уѣздномъ Судѣ за бродяжество Иванъ Тимошевъ, онъ же Яковъ Папохинъ, и по рѣшенію оныхъ мѣстъ наказанные чрезъ нижнихъ Полицейскихъ служителей плетьми: Петръ Орловъ, при Одесской Градской Полиціи 15-ю ударами и отданъ въ военную службу, Пираковскій при Александрійской 15-ю, а Тимошевъ 20-ю ударами при Херсонской Градскихъ Полиціяхъ; по распоряженію онаго Правленія, отосланы въ Херсонское рекрутское присутствіе для обращенія куда годными окажутся; примѣтами означенные бродяги: Орловъ, 2 арш. $5\frac{1}{8}$ верш. лице рябое, носъ кирповатъ, глаза желто-сѣрые, волоса на головѣ и бровяхъ темнорусые, 23 лѣтъ, холостъ; Пираковскій, 2 арш. $5\frac{1}{4}$ верш. волоса на головѣ, бровяхъ и усахъ темнорусые, глаза голубые, лицемъ

2 *

чистъ, носъ длинный, 20 лѣтъ; Тимашевъ, 2 арш. 8 верш. волоса на головѣ и усахъ свѣтлорусые, бороду брѣетъ, лицемъ чистъ, полонъ, глаза сѣрые, на лѣвой рукѣ на большомъ и указательномъ пальцахъ шрамы, носъ умѣренный, 27 лѣтъ.

— Почему если за опубликованіемъ окажутся гдѣ либо къ онымъ бродягамъ владѣлецъ или общество и пожелаютъ получить ихъ къ себѣ обратно, то прошеніе съ принадлежащими на принадлежность документами, прислали бы о томъ въ оное Правленіе въ узаконенный срокъ.

17336. Лифляндское Губернское Прввленіе, на основаніи св. зак. Россійской Имперіи т. 14-го устава о паспортахъ и бѣглыхъ главы III ст. 385 объявляетъ, что представленный при рапортѣ Венденскаго Ордунгсгерихта отъ 10 прошлаго Мая за № 2283-мъ безпаспортный Алексѣй Тимофеевъ, при допросѣ показалъ, что онъ принадлежитъ С. Петербургской Губерніи Ладогскаго уѣзда къ казенной деревнѣ Куклы, откуда онъ въ Великомъ посту сего г. отлучился, паспортъ его съ другими вещами у него украденъ, 2 арш. 3½ верш. волоса на головѣ темнорусые, глаза сѣрые, носъ широкій, лице мало рябоватое, 50 лѣтъ; въ слѣдствіе чего оное Правленіе о учиненіи о справедливости показанія его выпровки, отнеслось въ Санктпетербургское Губернское Правленіе; между тѣмъ до полученія о немъ справки, содержится онъ подъ стражею; почему имѣющіе на него какое либо право, могутъ явиться въ оное Правленіе съ надлежащими на принадлежность его доказательствами, въ положенный закономъ срокъ.

Тобольской Губерніи отъ Тарскаго Земскаго Суда объявляется, что пойманные въ Тарской округѣ бродяги, показавшія себя:

17337. Александръ Ефимовъ сынъ Ефимовъ, уроженецъ Витебской Губерніи Велицкаго уѣзда изъ Государственныхъ крестьянъ Гагарской волости, въ 1826 г. судился по воровству лошадей и по рѣшенію дѣла наказанъ плетьми 25-ю ударами, посланъ въ Сибирь на поселеніе, въ городъ Тобольскъ прибылъ въ 1827 г. и тамошнимъ Приказомъ о ссыльныхъ назначенъ Енисейской Губерніи Минусинскаго уѣзда Караинской волости на Сигатское поселеніе, гдѣ прожилъ лѣтъ 7 бѣжалъ и былъ пойманъ въ городѣ Курганѣ Тобольской Губерніи, тутъ судился за бродяжество и по рѣшенію дѣла посланъ въ тоже самое поселеніе, гдѣ проработавъ мѣсяцъ въ Каменскомъ заводѣ бѣжалъ, 2 арш. 5 верш. волоса русые, глаза каріе, лице чистое, лѣвая нога ниже колѣна была ломана, около 40 лѣтъ.

17338. Дмитрій Власовъ сынъ Власовъ, уроженецъ Могилевской Губерніи и города, изъ дворовыхъ людей помѣщика Кирилова, въ 1839 г. сужденъ за долговременное бродяжничество въ городѣ Могилевѣ наказанъ плетьми 25-ю ударами, посланъ въ Сибирь на поселеніе, въ городъ Тобольскъ прибылъ весною 1840 г. и Приказомъ о ссыльныхъ отправленъ при 17-й

партіи на поселеніе въ Томскую Губернію, гдѣ и причисленъ Канскаго округа Верхнеомской волости по деревнѣ Щербаковой, откуда осенью того же г. и учинилъ побѣгъ, 2 арш. 7 верш. волоса и брови свѣтлорусые, глаза сѣрые, лице чистое, около 27 лѣтъ.

Тобольской Губерніи отъ Туринскаго Окружнаго Суда объявляется, что пойманные бродяги:

17339. Туринской округи въ Чукрѣевской волости, называя себя Архангельской Губерніи и города г. Штабъ-Лекаря Федора Семенова Бахмурова дворовымъ человѣкомъ Иваномъ Романовымъ Миловановымъ, 65 лѣтъ; въ слѣдствіе чего на требованіе Туринскаго Земскаго Суда, Архангельская Городовая Полиція увѣдомила, что помѣщика Бахмурова въ городѣ Архангельскѣ не находится, 2 арш. 3 верш. волоса на головѣ темнорусые, глаза изкаря сѣрые, носъ продолговатъ, ротъ умѣренный, лицемъ чистъ, въ верхней и нижней челюстяхъ нѣтъ 6-ти зубовъ, близь дѣто-роднаго уда имѣетъ наружную килу и на лѣвой рукѣ отъ посеку рубецъ, на тѣлѣ же его Милованова видны знаки отъ наказанія плетьми.

17340. Въ городѣ Туринскѣ Квартальнымъ Надзирателемъ Долгановымъ, называя себя Нижегородской Губерніи Макарьевскаго уѣзда г. Елизаветы Петровой Зиновьевой крѣпостный человѣкъ Иванъ Тимофеевъ сынъ Тимофеевъ, 61 года; въ слѣдствіе чего на требованіе Туринской Частной Полицейской Управы, Макарьевскій Земскій Судъ увѣдомилъ, что помѣщицы Елизаветы Зиновьевой въ селѣ Масковѣ неимѣется, 2 арш. 4 верш. волоса на головѣ, бородѣ и усахъ изсѣда русые, глаза каріе, носъ и ротъ обыкновенные, лице чистое, на спинѣ видны знаки отъ наказанія плетьми.

Отъ Таврическаго Губернскаго Правленія объявляется, что Таврической Губерніи въ Мелитопольскомъ уѣздѣ пойманы бродяги за неимѣніе письменныхъ видовъ:

17341. Дѣвка Ульяна Васильева, и по забратымъ справкамъ показаніе ея оказалось ложнымъ, 34 лѣтъ, 2 арш. $1\frac{1}{2}$ верш. лице круглое, чистое, глаза сѣрые.

17342. Емельянъ Соколовъ, 2 арш. $3\frac{3}{4}$ верш. волоса на головѣ русые, усахъ рыжіе и бородѣ таковые же съ просѣдиною, глаза сѣрые, въ роту нѣтъ 4 зубовъ, на лѣвой рукѣ мезинный палецъ немного кривъ, 60 лѣтъ.

17343. Иванъ Пазыничъ, уроженцемъ Каменецъ-Подольской Губерніи Балтскаго уѣзда села Казаткаго, помѣщика Барановскаго крестьянинъ, 2 арш. 4 верш. волоса на головѣ и бровяхъ русые, глаза сѣрые, носъ умѣренный, лицемъ круглъ, ротъ и подбородокъ обыкновенные, на указательномъ лѣвой рукѣ пальцѣ на щиколоткѣ отъ урѣза имѣетъ заросшій мало-примѣтный шрамъ, 17 лѣтъ.

17344. Въ городѣ Бердянскѣ, Григорій Бурцовъ, 2 арш. 6½ верш. волоса на головѣ темнорусые, усахъ и бородѣ свѣтлорусыи, глаза сѣрые, лицемъ чистъ, смуглый, носъ кирповатъ, 35 лѣтъ.

17345. Въ Феодосійскомъ уѣздѣ, Антонъ Борисенко, (онъ жо Степанъ Кроленко,) 2 арш. 5 верш. волоса на головѣ и бровяхъ свѣтлорусые, глаза желто-каріе, носъ, ротъ и подбородокъ умѣренные, лице чистое, 35 лѣтъ.

—О чемъ отъ онаго Правленія на основаніи зак. т. 14-го уст. о паспор. и бѣгл. ст. 385-й симъ объявляется, дабы тотъ, кому они принадлежатъ, могутъ неупуская узаконеннаго срока, требовать возврата ихъ, сообразно 336 и 405-й ст. того же устава.

Разрядъ XI. Объ утратѣ разныхъ документовъ, также объ уничтоженіи вѣрющихъ писемъ и проч.

17346. Московской Губерніи отъ Волоколамскаго Уѣзднаго Суда симъ объявляется всѣмъ присутственнымъ мѣстамъ и частнымъ лицамъ, что вдова Генералъ-Маіорша Марья Степановна *Татищева* духовное завѣщаніе, учиненное ею въ прошломъ 1824 г. Января ,, ,, дня и явленное въ ономъ Судѣ въ томъ же году Ноября 7 дня и въ книгѣ записанное подъ № 5, о предоставленіи послѣ смерти своей въ наслѣдство все какое останется имѣніе, за исключеніемъ изъ имѣнія, состоящаго Тамбовской Губерніи Елатомскаго уѣзда въ селѣ Саватмѣ съ деревнями 601 души, указнои части супругу своему Генералъ-Маіору и Кавалеру Алексѣю Евграфовичу, въ послѣдствіи времяни уже умершаго, достальное единственному наслѣднику сыну своему Маіору Никитѣ Алексѣевичу *Татищевымъ*, во все таковое по силѣ X т. гражд. зак. 610 ст. нынѣ уничтожаетъ, а какъ она этаго завѣщанія въ бумагахъ неотыскала, то буде оное окажется у кого, или представлено кѣмъ будетъ въ какое либо присутственное мѣсто при жизни или послѣ смерти ея, то такогое считать уже недѣйствительнымъ.

17347. Отъ Кавказскаго Областнаго Правленія объявляется, чтобы выданное изъ онаго Правленія Ставропольскому 3-й гильдіи купцу Корнѣю Павлову *Чернову* 20 Октября 1830 г. за № 27 свидѣтельство, на пивоваренный заводъ со всѣми къ нему принадлежностями, оцѣненный въ 9,100 р. состоящій близь города Ставрополя въ 2 верстахъ, такъ какъ оное уже уничтожено, въ залогъ ни покакимъ подрядамъ не принимая, считать недѣйствительнымъ.

17348. Отъ Нижегородской Гражданской Палаты объявляется, что 1838 г. Іюля 1 дня за № 2929, выданное Дѣйствительной Статской Совѣтницѣ Княгинѣ Елизаветѣ Петровнѣ *Долгоруковой* свидѣтельство на имѣніе ея, со-

стоящее Нижегородской Губерніи и округи въ селахъ: Куриловѣ 221, Богоявленскомъ 101, Рожествинѣ 200; деревняхъ: Ломѣ 46, Шонихѣ 37, Учеватихѣ 11 и Арапихѣ 3, всего 618 мужеска пола душъ, для представленія онаго къ залогу при займѣ денегъ въ Государственномъ Заемномъ Банкѣ, Санктпетербургскомъ и Московскомъ Опекунскомъ Совѣтѣ, Нижегородскомъ Приказѣ Общественнаго Призрѣнія, или по питейнымъ откупамъ и подрядамъ, по случаю покражи онаго, считать ничтожнымъ.

17349. Отъ Нижегородскаго Приказа Общественнаго Призрѣнія объявляется, что 5 билетовъ онаго, на внесенныя Статскимъ Совѣтникомъ *Безсоновымъ* капиталы: 1-й 1820 г. Марта 19-го за № 467, на 4,000 р. 2-й 1822 г. Января 28-го за № 24, на 2,000 р. 3-й 1823 г. Января 7 за № 6, на 2,000 р. 4-й 1826 г. Мая 12-го за № 484, на 6,000 р. и 5-й 1827 г. Іюля 19-го за № 797, на 2,000 р. утрачены; почему если гдѣ они окажутся, то представить ихъ въ Приказъ; въ противномъ случаѣ, по истеченіи годоваго срока со времяни публикаціи, выданы будутъ новые билеты.

Разрядъ XII. О лишеніи правъ торговаго состоянія, по необъявленію капитала. (Публикаціи нѣтъ.)

Разрядъ XIII. О вызовѣ по дѣламъ, касающимся до межеванія земель: генеральнаго, специальнаго и свое коштнаго.

17350. Новгородской Губерніи Череповскаго уѣзда 2-го участка посредникъ и Кавалеръ *Харзѣевъ*, вызываетъ въ положенный закономъ 6-ти мѣсячный срокъ, помѣщика Николая Васильева *Уланова*, а въ случаѣ смерти наслѣдниковъ его, для утвержденія здѣланной на часть ему нарѣзки Долгослободской волости по деревнѣ Посмуровой и пустошѣ Луневой.

17351. Саратовской Губерніи Вольскаго уѣзда посредникъ 2-го участка *Горяиновъ* симъ объявляетъ, что по деревни Сытинкѣ г-дъ *Кречетниковыхъ*, за неприбытіемъ ихъ и неприсылкѣ уполномоченныхъ раздѣлъ земли учиненъ, и на основаніи Высочайше утвержденной инструкціи 19 ст. копіи съ сдѣлки и планомъ нарѣзокъ подъ роспиcку управляющихъ выданы, съ тѣмъ, чтобы г-да Кречетниковы доставили отзывы въ теченіи узаконеннаго 6-ти мѣсячнаго срока.

Разрядъ XIV. О вызовѣ для казенныхъ подрядовъ, поставокъ, откуповъ и снятія оброчныхъ статей.

17352. Провіантскій Департаментъ Военнаго Министерства, приглашаетъ желаю-

щихъ поставить въ С. Петербургскіе Рожковскіе магазины съ Октября 1841 по Октябрь 1842 г. сѣна 650,583 пуда, соломы 85,932 пуд.; къ торгу 7, переторжкѣ 11-го Августа.

Торги будутъ производиться чрезъ изустное объявленіе цѣнъ и чрезъ присылку или подачу, при изустныхъ торгахъ, запечатанныхъ объявленій, которыя будутъ принимаемы въ Департаментѣ, какъ въ день торга и переторжки, такъ и прежде, но въ день переторжки не позже какъ до 12 часовъ во время присутствія.

Въ запечатанныхъ объявленіяхъ, должно быть означено количество, какое кто пожелаетъ поставить, по какой цѣнѣ, мѣсто-пребываніе, званіе, имя и фамилія объявителя; при объявленіи должны быть приложены свидѣтельства на право вступленія въ подрядъ и по суммѣ подряда законные залоги; на запечатанномъ конвертѣ, кромѣ адреса въ Провіантскій Департаментъ, должна быть надпись: „объявленіе къ торгамъ на поставку сѣна и соломы въ Рожковскіе магазины съ Октября 1841 по Октябрь 1842 г.“

Количества сѣна и соломы показанныя здѣсь, суть примѣрная, а на торгахъ будутъ предъявлены опредѣлительныя.

Кондиціи.

На поставку сѣна и соломы въ С. Петербургскіе Рожковскіе магазины въ годовую потребность съ Октября 1841 по Октябрь 1842 г.

1-е, Поставляемыя сѣно и солома, должны быть такой доброты, какая узаконена Провіантскими регулами, именно: сѣно сухое, не осоковатое, не гнилое, безъ овершья, прутьевъ и листьевъ, изъ урожая послѣдняго лѣта, въ дачу лошадямъ годное, и при томъ изъ всего заподряженнаго количества, должно быть поставлено изъ урожая Новгородской Губерніи не менѣе 2-хъ третей, а остальная треть можетъ быть изъ урожая С. Петербургской, Олонецкой и другихъ Губерній, по желанію поставщика; солома свѣжая, сухая, чистая и не смѣшанная ни съ какимъ другимъ произрастѣніемъ.

2-е, Поставка сѣна и соломы располагается на 3 періода: осенній, заключающій Октябрь, Ноябрь 1841, Апрѣль и Май 1842 г. на который должно поставить сѣна 000, соломы 000, пудовъ; зимній, заключающій Декабрь 1841, Январь, Февраль и Мартъ 1842 г. на который должно поставить сѣна 000, соломы 000 пудъ, весенній, заключающій Іюнь, Іюль, Августъ и Сентябрь 1842 г. сѣна который поставить сѣна 000, соломы 000 пудовъ.

Сроки поставки въ магазины назначаются слѣдующіе: всей пропорціи осенняго періода къ 15 Октября 1841 г. отнюдь не далѣе, какъ къ окон-

чанію навигаціи сего г., изъ пропорціи зимняго періода поставитъ $\frac{1}{5}$ часть въ Декабрѣ 1841 г. $\frac{1}{5}$ въ Январѣ, $\frac{1}{5}$ въ Февралѣ и $\frac{2}{5}$ въ Мартѣ 1842 г. и не позже какъ къ 25 числу каждаго мѣсяца; изъ пропорціи весенняго періода поставитъ $\frac{1}{5}$ часть въ Маѣ, $\frac{1}{5}$ въ Іюнѣ, $\frac{1}{5}$ въ Іюлѣ и $\frac{2}{5}$ въ Августѣ 1842 г. и не позже какъ къ 25 числу каждаго мѣсяца.

3-е, Все заподряженное количество продуктовъ должно быть поставлено: на осенній періодъ водяною коммуникаціею 1841 г. на зимній періодъ по зимнему пути 1841 и 1842 г. на весенній періодъ водяною коммуникаціею 1842 г. на своихъ страхѣ и отвѣтственности поставщика, до самой сдачи въ магазины, а на зимній періодъ допускается сдача и прямо въ войска по указанію и назначенію завѣдывающаго всѣми С. Петербургскими магазинами, и въ томъ и другомъ случаѣ всѣ расходы, какія бы ни потребовались до рѣшительной сдачи, какъ то: выгрузка изъ судовъ, свалка съ возовъ, переноска, перевѣска, укладка въ магазины или въ скирды и проч. относятся на счетъ подрядчика; самая же сдача не должна быть производима въ ненастную погоду.

4-е, Продукты должны быть заготовляемы, на основаніи св. гражд. зак. т. XIII устава о обеспеченіи народнаго продовольствія, ст. 442, т. е. непроизводя закупокъ зимою изъ количества идущаго по пути въ Столицу на вольную продажу.

5-е, По прибытіи къ Рожковской пристани судовъ, въ тотъ же день будетъ указано мѣсто складки и тогда же начнется пріемъ безмалѣйшей остановки, по мѣрѣ способовъ, какія доставитъ поставщикъ для выгрузки, переноски и складки продуктовъ.

6-е, Наслучай неисправности поставщика, опредѣляется неустойка въ 20% всей подрядной суммы, на обеспеченіе коей долженъ быть представленъ залогъ.

Изъ сего обеспеченія при неисправности поставщика, будетъ взыскана съ него неустойка по 20% только съ той суммы, которой будутъ стоить по договорной цѣнѣ, невыставленные продукты; кромѣ же сего поставщикъ никакимъ штрафамъ и отвѣтственности неподлежитъ, и если казна будетъ имѣть нужду въ недоставленномъ количествѣ, то онаго на счетъ поставщика покупать не будетъ, но ограничится взысканіемъ одной полагаемой неустойки.

7-е, При заключеніи контракта, если поставщикъ пожелаетъ, будетъ выдано ему въ задатокъ до половины подрядной суммы подъ особый залогъ рубль за рубль.

Но если онъ при началѣ невозметъ всего задатка, то въ продолже-

ніе поставки при его требованіи, будетъ ему выдана половина той только суммы, какая причтется по договорной цѣнѣ за невыставленные продукты.

8-е, Уплата по представленнымъ квитанціямъ, будетъ производима немедленно отъ Департамента асс. а при недостаткѣ ихъ, звонкою монетою по установленному курсу.

9-е, При всякой выдачѣ удержится соразмѣрная по расчету часть денегъ, выданныхъ въ задатокъ и возвратятся освободившіеся въ той же мѣрѣ залоги, обезпечивавшіе какъ задатокъ, такъ и самый подрядъ.

17353. Провіантскій Департаментъ Военнаго Министерства, приглашаетъ желающихъ взять на себя поставку сѣна и соломы въ уѣздные магазины С. Петербургской Губерніи, къ торгу 31 Іюля, переторжкѣ 4 Августа.

Торги будутъ производиться какъ на одинъ предстоящій Сентябрьскій періодъ, такъ и на круглый годъ, съ тѣмъ, что цѣны утверждены будутъ тѣ, которыя окажутся выгоднѣйшими; четырехъ мѣсячная и годовая потребность составляетъ примѣрно слѣдующія количества:

Въ Софійскій магазинъ на Сентябрьскій періодъ 1841 г. сѣна 120,000 пудъ, соломы 20,000 п. на цѣлый г. съ Сентября 1841 по Сентябрь 1842 г. сѣна 320,000 п. соломы 68,000 п.

Въ Петергофскій магазинъ на Сентябрьскій періодъ 1841 г. сѣна 70,500 п. соломы 15,500 п. на цѣлый г. съ Сентября 1841 по Сентябрь 1842 г. сѣна 200,500 п. соломы 44,500 п.

Въ Ораніенбаумскій магазинъ на Сентябрьскій періодъ 1841 г. сѣна 4,200 п. соломы 120 п. на цѣлый г. съ Сентября 1841 по Сентябрь 1842 г. сѣна 11,400 п. соломы 320 п.

Въ Кронштатскій магазинъ на Сентябрьскій періодъ 1841 г. сѣна 2,670 п. соломы 200 п. на цѣлый г. съ Сентября 1841 по Сентябрь 1842 г. сѣна 9,600 п. соломы 650 п.

Въ Павловскій магазинъ на Сентябрьскій періодъ 1841 г. сѣна 16,000 п. соломы 3,000 п. на цѣлый г. съ Сентября 1841 по Сентябрь 1842 г. сѣна 38,000 п. соломы 7,000 п.

Въ Шлиссельбургскій магазинъ на Сентябрьскій періодъ 1841 г. сѣна 510 п. на цѣлый г. съ Сентября 1841 по Сентябрь 1842 г. 1330 п.

Въ Новоладожскій магазинъ на Сентябрьскій періодъ 1841 г. сѣна 8,000 п. соломы 1,800 п. на цѣлый г. съ Сентября 1841 по Сентябрь 1842 г. сѣна 18,000 п. соломы 3,800 п.

Количества эти примѣрныя, но на торгахъ будутъ предъявлены опредѣлительныя.

Торги будутъ производиться чрезъ изустное объявленіе цѣнъ и чрезъ присылку или подачу при изустныхъ торгахъ запечатанныхъ объявленій, которыя будутъ принимаемы только до 12 часовъ пополуночи дня переторжки.

Въ запечатанныхъ объявленіяхъ, должно быть означено: количество какое кто пожелаетъ поставить, по какой цѣнѣ, мѣсто пребываніе, званіе, имя и фамилія объявителя; при объявленіи должны быть приложены свидѣтельство на право торговли и по суммѣ подряда достатотные и никакому сомнѣнію неподлежащіе залоги; на запечатанномъ конвертѣ, кромѣ адреса на имя Провіантскаго Департамента, должна быть надпись: „объявленіе къ торгамъ на поставку сѣна и соломы въ уѣздныя магазины С. Петербургской Губерніи."

Кондиціи.

На поставку сѣна и соломы для уѣздныхъ Провіантскихъ магазиновъ С. Петербургской Губерніи.

1-е, Поставляемыя сѣно и солома, должны быть такой доброты, какая узаконена Провіантскими регулами, именно: сѣно сухое, неосоковатое, не быльеватое, не гнилое, безъ оверпья, прутьевъ и листьевъ, изъ урожая послѣдняго лѣта въ дачу лошадямъ годное; солома свѣжая, сухая, чистая, немѣшанная съ другимъ какимъ произрастеніемъ.

2-е, Поставку производить по предварителельнымъ ассигновкамъ Дистанціоннаго Смотрителя, въ зимнее время прямо въ войска по мѣрѣ надобности безостановочно, а въ лѣтнее, по указанію Дистанціоннаго Смотрителя въ войска, или въ магазины.

3-е, Пропорціи потребныя на два весеннія мѣсяца Мартъ и Апрѣль, и на два осенніе Октябрь и Ноябрь, должны быть выставляемы подрядчикомъ до наступленія распутицы.

4-е, Свалка съ возовъ или судовъ, укладка въ магазины или сдача прямо въ войска, производятся коштомъ подрядчика и его рабочими людьми, безъ всякой за то отъ казны платы.

5-е, При заключеніи контракта или въ продолженіи подряда, по желанію подрядчика, можетъ быть выдано ему въ задатокъ до половины подрядной суммы подъ особый залогъ рубль за рубль.

Платежъ денегъ производимъ будетъ безъ малѣйшей остановки отъ С. Петербургскаго Дистанціоннаго Смотрителя, по сдачѣ продуктовъ и по представленіи въ томъ магазинскихъ квитанцій.

При сдачѣ въ войска, подрядчикъ обязанъ получать отъ нихъ квитанціи за подписаніемъ Начальниковъ, за казенными печатьми и представлять ихъ Смотрителю магазина для записки фуража по книгамъ въ приходъ и расходъ, отъ котораго вмѣсто тѣхъ квитанцій, выдаваемы будутъ магазинскія квитанціи.

Задаточныя деньги, будутъ вычитаться по частямъ при каждой выдачѣ и по мѣрѣ вычета, будутъ возвращаемы залоги, принятые въ обеспеченіе задатка.

6-е, Наслучай же неисправности подрядчика, опредѣляется неустойка въ 20% всей подрядной суммы, на обеспеченіе коей долженъ быть представленъ залогъ.

Изъ сего обеспеченія, при неисправности поставщика, будетъ взыскана съ него неустойка по 20% только съ той суммы, которой будутъ стоить по договорной цѣнѣ не выставленные продукты; кромѣ же сего подрядчикъ никакимъ штрафамъ и отвѣтственности неподлежитъ, и если казна будетъ имѣть нужду въ недоставленномъ количествѣ, то онаго на счетъ подрядчика покупать не будетъ, но ограничится взысканіемъ одной полагаемой неустойки.

7-е, По мѣрѣ прибытія транспортовъ къ пунктамъ сдачи, пріемъ продуктовъ будетъ производимъ безостановочно.

17354. Коммиссія Высочайше утвержденная въ г. Минскѣ для возведенія зданій Военнаго госпиталя 2-го класса, вызываетъ желающихъ взять на себя съ подряда оптомъ чистую отдѣлку, начатою уже постройкою въ чернѣ, главнаго Корпуса госпиталя, къ имѣющимъ производиться 11-го числа будущаго Сентября мѣсяца въ Минской Казенной Палатѣ торгамъ съ законною послѣ того чрезъ 3 дня переторжкою; желающіе могутъ нынѣ видѣть въ Коммиссіи, а потомъ при торгахъ въ Казенной Палатѣ утвержденную общимъ присутствіемъ Департамента Военныхъ поселеній смѣту, планы и кондиціи.

17355. Артиллерійскій Департаментъ Военнаго Министерства, приглашаетъ желающихъ принять на себя вырубку изъ принадлежащихъ Сестрорѣцкому оружейному заводу лѣсовъ 1370 саж. 3-хъ поленныхъ дровъ съ доставкою въ заводъ; явиться къ торгу 24 и переторжкѣ 28 чиселъ сего Іюля мѣсяца, съ тѣмъ, чтобы желающіе участвовать въ торгахъ: а) благовременно подавали въ Департаментъ узаконенныя прошенія, съ надлежащими залогами и видами о ихъ званіи; б) къ торгу и переторжкѣ, явились въ назначенные дни отъ 10 часовъ утра и не позже 12-ти; при чемъ они предваряются, что послѣ переторжки, никакой уступки принято не будетъ.

Разрядъ XV. О публичной и аукціонной продажѣ имѣній, и объ отмѣнѣ продажъ сего рода.

17356. Отъ Правленія Государственнаго Заемнаго Банка объявляется, что въ ономъ продаваться будетъ заложенный и просроченный домъ Коллежской Ассесорши Ольги *Чичериной*, Литейной части 1-го квартала по косому Дементьевскому № 4 и Рыночному подъ № 3 переулкамъ; сроки торгамъ назначены будутъ по истеченіи 6-ти недѣль отъ 1-го припечатанія сего объявленя.

17357. Отъ Правленія Государственнаго Заемнаго Банка объявляется, что въ ономъ продаваться будетъ заложенный и просроченный домъ Военнаго Совѣтника Алексѣя *Драгоманова*, Московской части 3-го квартала подъ № 7-мъ по Боровой улицѣ; сроки торгамъ назначены сего г. Сентября 19 и для переторжки 24 чиселъ; желающіе купить означенный домъ, могутъ являться въ Правленіе и прежде означенныхъ сроковъ и видѣть въ ономъ планъ и опись; самые же торги имѣютъ производится въ часъ пополудни.

17358. Отъ Волынскаго Губернскаго Правленія публикуется, что въ ономъ имѣетъ быть произведена продажа имѣнія помѣщика Графа Евфразія *Міончинскаго*, состоящаго Волынской Губерніи во Владимірскомъ уѣздѣ деревня Галиноволя, оцѣненная въ 17,731 р. 97¼ к. серебр.; на пополненіе числющейся на ономъ разнаго рода недоимки 14,730 р. 20⅘ к. серебр.; для торга назначенъ срокъ 25, а переторжка 28 Августа сего года.

17359. Отъ Новгородскаго Губернскаго Правленія объявляется, что въ ономъ по приговору Бѣлозерскаго Городоваго Магистрата, будетъ продаваться съ публичнаго торга 2 этажный деревянный на каменномъ фундаментѣ домъ, съ принадлежащимъ къ нему строеніемъ и огороднымъ мѣстомъ, состоящій въ г. Бѣлозерскѣ въ 20-мъ кварталѣ подъ № 5-мъ, принадлежащій посадскому Ильѣ *Сурину*; описанный за неплатежъ отцомъ его Васильемъ *Суринымъ*, Христорождественской церкви дьяконской женѣ Аннѣ Григорьевой по 2-мъ заемнымъ письмамъ асс. 1,000 р. съ проценты и Череповскому 3-й гильдіи купцу Дмитрію Меньшакову по векселю 400 р. съ процентами же, упомянутый домъ съ огороднымъ мѣстомъ дохода никакого неприноситъ, по случаю помѣщенія въ немъ самихъ хозяевъ; а потому и оцѣненъ въ 2,120 р. асс. составляющихъ серебр. 605 р. 71³⁄₇ к.; срокъ торга въ ономъ Правленіи назначенъ отъ дня подписанія объявленія чрезъ 2 мѣсяца, то есть: будущаго Сентября 1 дня съ переторжкою чрезъ 3 дня; желающіе купить вышесказанный домъ, благоволятъ явиться въ Губернское Правленіе, гдѣ могутъ видѣть подробную опись. Іюня 30 дня 1841 г.

17360. Отъ Новгородскаго Губернскаго Правленія объявляется, что въ ономъ по приговору Череповскаго Уѣзднаго Суда, будетъ продаваться съ публичнаго торга имѣніе, принадлежащее Череповской помѣщицѣ Титулярной Совѣтницѣ Екатеринѣ *Арсентьевской*, состоящее Череповскаго уѣзда Шухтовской волости въ разныхъ по званію селеніяхъ, заключающееся въ 23 ревизскихъ мужеска пола душахъ и 30 женска, съ принадлежащею къ нимъ землею, строеніемъ и скотомъ, описанное за неплатежъ ею Арсентьевскою Капитаншѣ Глушицкой асс. 2,000 р. и Коллежской Секретаршѣ Княжниной 14,000 р. помянутое имѣніе можетъ приносить въ годъ доходу 500 р. асс. а по переложеніи на серебромъ 142 р. 85$\frac{5}{7}$ к.; а потому по десяти-лѣтней сложности оцѣнено асс. въ 5,000 р. а серебр. 1,428 р. 58 к.; срокъ торга въ ономъ Правленіи назначенъ отъ дня подписанія объявленія чрезъ 2 мѣсяца, то есть: будущаго Сентября 1 дня съ переторжкою чрезъ 3 дня; желающіе купить вышеозначенное имѣніе, благоволятъ явиться въ Губернское Правленіе въ назначенный срокъ, гдѣ могутъ видѣть подробную опись. Іюня 30 дня 1841 г.

Разрядъ XVI. О вызовѣ людей, Дворянскаго и прочихъ сословій къ выборамъ или совѣщаніямъ. (Публикаціи нѣтъ.)

Разрядъ XVII. Разнородныя публикаціи, неподходящія къ разрядамъ здѣсь означеннымъ.

17361. Для успѣшнѣйшаго хода работъ въ снятіи лѣсовъ на планы и введенія правильнаго лѣсоводства, признано нужнымъ опредѣлить на казенные винокуренные заводы, состоящіе въ Губерніяхъ: Енисейской Каменскій, Иркутской Александровскій и Илгынской, Пермской Ертарскій, Тобольской Успенскій и Екатерининскій, Томской Краснорѣчинскій, свободныхъ отъ другихъ должностей Чиновниковъ, обучавшихся лѣсоводству и Землемѣрской части, съ жалованьемъ по 428 р. 88 к. серебр. въ годъ и съ дачею отъ заводовъ по одной парѣ лошадей *для* разъѣздовъ, сверхъ другихъ предоставленныхъ имъ выгодъ; на семъ основаніи Департаментъ Разныхъ Податей и Сборовъ приглашаетъ желающихъ для поступленія на службу, на который либо изъ тѣхъ заводовъ, являться въ оный лично или прислать просьбу, съ представленіемъ надлежащихъ документовъ.

17362. Въ Одесскій Коммерческій Судъ вызывается помѣщикъ Кіевской и Подольской Губерній Графъ Михаилъ Игнатіевъ *Мощенскій*, или его законно-уполномоченный повѣренный въ 4-хъ мѣсячный срокъ къ отвѣту на некъ переуступленный бывшимъ Одесскимъ купцомъ Игнатіемъ *Млодецкимъ*

Польскому Банку, за непоставку по контракту пшеницы и ржи въ 114,550 р. асс.

17363. Отъ Екатеринославской Казенной Палаты объявляется, что въ обезпеченіе платежа податей за дворовыхъ крестьянъ, записанныхъ по 8-й ревизіи по Ростовскому уѣзду за малолѣтными наслѣдницами умершаго Губернскаго Регистатора Евстафія *Рожнова*, мужеска 1, отставнымъ Штабсъ-Капитаномъ Александромъ *Бендерскимъ* мужеска 9, Маіоромъ Артемомъ *Дьячковымъ* мужеска 2, Поручицею Пелагѣею *Алисовою* мужеска 1, Коллежскимъ Ассесоромъ Леонтьемъ *Дремпельманомъ* мужеска 1, и Войсковымъ товарищемъ Филипомъ *Конискимъ* мужеска 20 душъ; по Новомосковскому уѣзду за Подпоручикомъ Петромъ *Васильевымъ* мужеска 1, и по Славеносербскому уѣзду за Оберъ-Бергмейстеромъ 7-го класса Михайломъ *Чернявскимъ* мужеска 1 душа, представлены отъ оныхъ владѣльцовъ деньги, но которые находятся въ Екатеринославскомъ Уѣздномъ Казначействѣ Государственнаго Заемнаго Банка билеты и именно; Васильева на 24 р. 70$\frac{4}{7}$ к. Дьячкова 15 р. 6$\frac{1}{7}$ к. Бендерскаго 2 билета на 814 р. 72$\frac{2}{7}$ к. Конискаго 342 р. 3$\frac{3}{7}$ к. Дремпельмана и Алисовой 12 р. 21$\frac{4}{7}$ к. Рожнова 85 р. 1$\frac{2}{7}$ к. и Чернявскаго 41 р. 92$\frac{4}{7}$ к. серебр. Уѣздные же Казначества: Ростовское, Новомосковское и Славеносербское, на данные имъ отъ Палаты предписанія, донесли первое, что числится недоимки за крестьянъ, состоявшихъ до 8-й переписи, т: е: до 1836 г. по податямъ и другимъ сборамъ съ пѣнными по 1841 годъ, на Губернскомъ Регистраторѣ Евстафіѣ Рожновѣ 6 р. 96$\frac{3}{7}$ к. наслѣдники коего находятся въ городѣ Ростовѣ, Прапорщицѣ Пелагѣи Алисовой 4 р. 35 к. которая находится въ Ростовскомъ уѣздѣ, Коллежскомъ Ассессорѣ Дремпельманѣ 6 р. 49 к. мѣсто-пребываніе коего Казначейству неизвѣстно, Войсковомъ товарищѣ Конискомъ 321 р. 53 к. который умеръ, а наслѣдники его гдѣ находятся неизвѣстно Казначейству, Поручикѣ Деревяшкѣ и Подпоручикѣ Ищенкѣ за 2 души, коимъ тѣ крестьяне достались послѣ умершаго Маіора Артемія Дьячкова 2 р. 23 к. самые же наслѣдники Дьячкова находятся въ г. Ростовѣ, всего 341 р. 61 к. серебр. на Штабсъ-Капитанѣ Александрѣ Бендерскомъ недоимки нечислится, и онъ Бендерскій находится Воронежской Губерніи въ Острогожскомъ уѣздѣ: второе, что на Подпоручикѣ Петрѣ Васильевѣ числится таковой недоимки съ пѣнными по 1841 г. 3 р. 10 к. серебр. о мѣсто-пребываніи же Васильева неизвѣстно, и третье, что на Чиновникѣ 7-го класса Михайлѣ Чернявскомъ недоимки за крестьянина его непочитается, жительство же онъ имѣлъ въ Херсонской Губерніи; въ слѣдствіе чего и во исполненіе предписанія Его Сіятельства г. Министра Финансовъ отъ 17 Іюня 1838 г. Екатеринославская Казенная Палата здѣлавъ надлежащее распоряженіе о пополненіи числющейся недоимки по 1841 г. на крестьянахъ Рожнова, Дремпельмана, Алисовой, Конискаго, Дьячкова и Васильева, всего 344 р. 66$\frac{5}{7}$ к. изъ упомянутыхъ капиталовъ, объявляетъ симъ всѣмъ означеннымъ лицамъ какъ

объономъ распоряженіи ея, такъ и о томъ, дабы они или ихъ повѣренные явились въ оную Палату для полученія выписанныхъ принадлежащихъ имъ капиталовъ, сколько таковыхъ за расчетами оставаться будетъ, въ узаконенный на то срокъ и съ подлежащими на право полученія ихъ доказательствами, установленными продолженія св. зак. т. X ст. 762-й.

17364. Тульской Губерніи въ Крапивенскомъ Уѣздномъ Судѣ производится по прошенію піонеръ Поручика Николая Алексѣева *Маслова* и жены его Вѣры Андреевой, о оставшемся послѣ умершей 30 Ноября 1840 г. изъ нихъ Николая свояченицы, а Вѣры родной сестры изъ дворянъ дѣвицы Елизаветы Андреевой *Костомаровой* денежномъ капиталѣ, состоящемъ при жизни оной по слабоумію ея Костомаровой въ ихъ Масловыхъ распоряженіи, хранящемся въ Московскомъ Опекунскомъ Совѣтѣ Государственными асс. 20,000 р. дѣло, то по содержанію св. зак. т. X гражд. 764 и 2301-й ст. и 11 т. устава Государственныхъ кредитныхъ установленій на 269 ст. примѣчанія помянутой умершей дѣвицы Костомаровой наслѣдники братья ея родныя Генералъ-Маіоры Сергѣй, Николай и Поручикъ Григорій Андреевичи *Костомаровы*, и если еще кромѣ ихъ имѣются равныя имъ Костомаровымъ наслѣдники, равно кредиторы и должники оной, обязаны представить въ оный Судъ, первые о правѣ своемъ наслѣдства доказательства, вторые кредиторы требованія свои, а послѣдніе должники съ платежемъ денегъ, въ положенный прописанными 764 и 2301-й ст. срокъ.

САНКТПЕТЕРБУРГСКІЯ СЕНАТСКІЯ ОБЪЯВЛЕНІЯ.

Издаваемыя къ Санктпетербургскимъ вѣдомостямъ каждую недѣлю по Вторникамъ и Пятницамъ. Подписная цѣна за годовое полученіе Сенатскихъ Объявленій 6 руб. серебромъ.

№ 59.

Пятница, Іюля 25 дня 1841 года.

Примѣчаніе:

Печатаніе публикацій назначено:

1-я въ № 57, Пятница, Іюля 18-го 1841 г.
2-я въ № 58, Вторникъ, Іюля 22-го 1841 г.
3-я въ № 59, Пятница, Іюля 25-го 1841 г.

Статьи публикацій вообще раздѣляются на XVIII постоянныхъ разрядовъ, изъ коихъ первые семнадцать печатаются три раза, а послѣдній одинъ разъ.

ПУБЛИКАЦІЯ ТРЕТЬЯ.

Разрядъ I. О вступившихъ въ Правительствующій Сенатъ дѣлахъ, назначенныхъ къ сочиненію записокъ.
(Публикаціи нѣтъ.)

Разрядъ II. О вызовѣ для рукоприкладства подъ записками, выписками и экстрактами.

Тяжущимся по нижеозначеннымъ дѣламъ объявляется, чтобы явились сами, или прислали повѣренныхъ, для рукоприкладства подъ записками, въ положенный X т. св. зак. гражд. 1972-й ст. срокъ:

Въ Канцелярію Правительствующаго Сената 2-го Департамента:

16931. 1841 г. Марта 29, по вступившему въ оный отъ Вятскаго Гражданскаго Губернатора и записанному въ настольномъ реэстрѣ подъ № 288-мъ дѣлу, мѣщанина Егора *Швецова*, съ казенными крестьянами *Красносельской волости*, о мукомольной мельницѣ на рѣчкѣ Хлыновицѣ.

16932. 1840 г. Ноября 25, по вступившему въ сей Департаментъ изъ Витебской Гражданской Палаты и записанному по настольному реэстру подъ № 210-мъ апелляціонному дѣлу, Коллежскаго Ассессора Петра *Коссова*, съ крестьяниномъ Княгини Юсуповой Григорьемъ *Абрамовичемъ* и канцеляристомъ Александромъ *Дунаевымъ*, съ первымъ о неустойкѣ по условію въ принятіи овса, а съ послѣднимъ о расчетахъ по содержанію въ Суражскомъ уѣздѣ у Святской почтовой станціи.

16933. 1840 г. Апрѣля 16, по вступившему Войсковаго Донскаго Гражданскаго Суда и записанному въ настольномъ реэстрѣ подъ № 123-мъ апелляціонному дѣлу, повѣреннаго отъ вдовы Войсковаго Старшины Анны *Лукьяновой*, Хорунжаго Василья *Груднева* объ имѣніи, оставшемся по смерти Хорунжаго Ивана и жены его Прасковьи *Подгаевскихъ*.

16934. 1841 г. Марта 6, по вступившему въ оный изъ Ярославской Гражданской Палаты, по апелляціи крестьянина Ивана *Афанасьева* и записанному въ настольномъ реэстрѣ подъ № 280-мъ дѣлу, объ отыскиваніи имъ изъ владѣнія Поручика Павла *Иванова*, свободы.

Въ Канцелярію Правительствующаго Сената 4-го Департамента:

16935. 1841 г. Мая 31, по слѣдственному дѣлу, представленному на ревизію въ Правительствующій Сенатъ, за отсутствіемъ Казанскаго Военнаго Губернатора, Вице-Губернаторомъ, и состоящему по настольному реэстру подъ № 239-мъ, объ оспариваніи казенными крестьянами Чистопольскаго уѣзда *села большаго Толкиша*, изъ владѣнія деревни Новой Иксановой служилаго Татарина изъ Мурзъ Шадыя Иксанова *Урманчеева*, земли 109 дес. 1562 саж, вмѣстѣ съ межевою книгою и планомъ.

16936. 1840 г. Октября 15, по вступившему въ оный изъ Иркутскаго Губернскаго Суда апелляціонному дѣлу, записанному въ настольномъ реэстрѣ подъ № 151-мъ, объ искѣ дочерью умершаго купца Дмитрія *Ширяева* купеческою женою Екатериною *Тропезниковою*, съ бывшихъ опекуновъ надъ имѣніемъ отца ея Иркутскаго купца Александра *Векимиса* и мѣщанина Александра *Ширяева*, за упущенія по управленію имѣніемъ денегъ, причитающихся на часть ея болѣе 6,000 р.

Правительствующаго Сената во 2-е Отдѣленіе 3-го Департамента:

По поступившимъ изъ Черниговской и Полтавской Гражданскихъ Палатъ дѣламъ:

По Черниговской:

Апелляціонныя:

16937. Нѣжинской Гречанки Агафьи *Тернавіотовой* и купеческой жены Марфы *Дзюбенковой*, о уничтоженіи духовнаго завѣщанія отца ихъ купца Семена *Дмитренка*.

16938. Жены Штабсъ-Ротмистра Катерины *Маркевичевой* съ Дѣйствительною Тайною Совѣтницею Катериною *Уваровою*, о землѣ.

16939. Титулярнаго Совѣтника Григорія *Васькова-Пріймакова* съ Губернскимъ Секретаремъ Матвѣемъ *Писаревичемъ*, о горячемъ винѣ.

Слѣдственныя:

16940. О взысканіи съ имѣнія Коммисіонера 13-го класса Михайла *Бакуринскаго*, за недостатокъ по Феодосіевскому магазину провіанта денегъ.

16941. Дворянина Акима *Сибилева* съ казенными крестьянами *села Чернацкой*, о землѣ.

16942. Губернскаго Секретаря Федора *Богуславскаго* съ казенными крестьянами *села Юриновки*, о земляхъ.

16943. О завладѣніи экономіею помѣщиковъ *Демидовыхъ* ружною землею, принадлежащею церкви *села Стахорщины*.

Полтавской:

16944. Апелляціонное, Ніонилы *Марченковой*, объ отыскиваемой ею свободы изъ владѣнія Штабсъ-Капитана Ивана *Свѣтлинскаго*, отъ коего она Марченкова по продажѣ перешла Священнику *Войнаховскому*, а отъ него чрезъ

дворянку *Войцеховичеву*, женѣ Коллежскаго Регистратора Ульянѣ *Писанской*, отъ сей же женѣ Титулярнаго Совѣтника Катеринѣ *Клименковой*.

Слѣдственныя:

16945. О завѣщанныхъ умершимъ Капитаномъ Константиномъ *Мищенкомъ* на Новосенжаровскую Преображенскую церковь 2,000 р. деньгахъ, отъ отдачи коихъ братъ умершаго Поручикъ Василій *Мищенко* отказывается.

16946. О прихваченіи Маіоромъ Антономъ *Дарагановъ*, Священниками *Славучинскимъ*, *Завейкою*, *Тукалевскимъ* и *Крывусевымъ* и другими лицами, принадлежащихъ казнѣ земляныхъ валовъ и селитренныхъ буртъ.

16947. О землѣ, владѣемой вдовою Коллежскаго Регистратора Устиною *Макаренковою*, принадлежащей по записѣ умершаго дворянина *Сацкаго*, Покровской церквѣ села Низшаго Кулатца Лубенскаго уѣзда.

Правительствующаго Сената въ 8-й Департаментъ.

16948. 1841 г. Мая 31, № 337, отъ состоящаго въ должности Орловскаго Гражданскаго Губернатора, по апелляціи тамошняго Губернскаго Уголовныхъ дѣлъ Стряпчаго *Филипова*, о прижитыхъ крестьянами Статскаго Совѣтника Ласовикова Егоромъ *Егоровымъ* и Петромъ *Елизаровымъ* съ солдатскими женами Авдотьею Аверьяновою и Степанидою Васильевою дѣтяхъ: Андреѣ, Евтихіѣ, Малофеѣ и Ефимѣ.

С. Петербургской Палаты Гражданскаго Суда въ 1-й Департаментъ.

16949. С. Петербургскіе купцы: Игнатій *Злобинъ* Алексѣй *Потаповъ*, вдова С. Петербургская мѣщанка Пеннла *Савичева*, наслѣдники С. Петербургскаго купца Саввы Максимова и жены его Ксеніи *Королевыхъ*, кто таковыми состоитъ, наслѣдники купца Ивана *Королева*, вдова его Наталья *Королева* и дочери: Надворная Совѣтница Александра *Яковлева* и дѣвица Ксенія *Королева*, или повѣренный ихъ Коллежскій Регистраторъ Илья *Кисловъ*, по дѣлу, о претензіи купцовъ Алексѣя Потапова, Игнатья Злобина и мѣщанина Ивана *Савичева*, къ наслѣдникамъ купцовъ Саввы и сына его Королевыхъ.

С. Петербургскаго Магистрата во 2-й Департаментъ.

16950. Прикащикъ здѣшняго купца *Леонова* Гона *Фоминъ* и солдатская жена Марфа Васильева *Куракина*, или ихъ повѣренные, по дѣлу, начатому по сообщенію времяннаго отдѣленія здѣшней Управы Благочинія, о претен-

зіяхъ разныхъ лицъ, на бывшаго здѣшняго 2-й гильдіи купца, а нынѣ мѣщанина, Михайлы *Федотова* и о имѣніи его и жены его Авдотьи Петровой *Федотовой*, находящимся въ гостинницѣ, содержимой имъ Федотовымъ въ домѣ жены Гвардіи Поручика Княгинѣ Марьи Ивановой *Энгалычевой*.

Московской Палаты Гражданскаго Суда въ 1-й Департаментъ.

16951. Коллежскій Ассессоръ Евграфъ Пименовъ *Мясоѣдовъ*, по дѣлу, о взысканіи имъ съ бывшихъ содержателей Московскаго питейнаго откупа, за наемъ ледника 500 р. асс.

Войска Донскаго въ Войсковый Гражданскій Судъ.

16952. Рязанской Губерніи Зарайскаго уѣзда села Ловецъ Священническая жена Таисія *Луценкова*, по дѣлу, о искомыхъ крестьяниномъ Леономъ *Парфеновымъ* съ Есаула Федора *Фомина* и умершаго отца ея свободнаго земледѣльца Андрея *Лесина*, за достройку въ слободѣ Генералъ-Лейтенанта *Сысоева* Васильевкѣ каменною кладкою церкви Божей 1,088 р. и за выстелку въ оной пола каменными плитами 156 р. деньгахъ.

Въ Казанскую Палату Гражданскаго Суда.

16953. Надворный Совѣтникъ Яковъ Ивановъ *Васильевъ* и Ротмистрша Юлія Яковлева *Балакерева*, по дѣлу о имѣніи, оставшемся послѣ умершаго Генералъ-Маіора Ипполита *Пирогова*.

Оренбургской Губерніи въ Палату Гражданскаго Суда въ Уфѣ.

16954. Казанской Губерніи жительствующіе въ городѣ Мамадышѣ мѣщане Абдрахимъ и Биксентей *Аблаковы*, или ихъ повѣренные, по дѣлу, о устраненіи ихъ, Башкирцами Мензелинскаго уѣзда 11-го кантона Ирехтинской волости и кантонными начальниками Поручикомъ Абзелилемъ и Маіоромъ Баязитомъ *Султановыми*, отъ пользованія лѣсною дачею, отданною имъ въ оброчное содержаніе.

Въ Смоленскую Палату Гражданскаго Суда.

16955. Маіоръ Алексѣй Андреевъ *Ушаковъ*, Подполковникъ Сергѣй и Штабсъ-Ротмистръ Евграфъ Яковлевы *Воеводскіе* и Князь Григорій Богдановъ *Друцкій-Соколинскій*, или ихъ повѣренные, а въ случаѣ смерти кого изъ нихъ, наслѣдники ихъ, по дѣлу, о удовлетвореніи наслѣдниковъ Прапорщика Самуилы *Рачинскаго* потерпѣнными убытками, по неправильно ему продажѣ имѣнія помѣщика *Лисовскаго*.

Разрядъ XIII. О вызовѣ по дѣламъ, касающимся до межеванія земель: генеральнаго, специальнаго и своекоштнаго

17063. Отъ Посредника Симбирской Губерніи Самарскаго уѣзда Подпоручика и Кавалера *Федорова* объявляется: 1-е, симъ извѣстить честь имѣю г. Подполковника Дмитрія Николаевича *Маслова*, что по дачѣ села Чистовки, Савинское тоже и деревни Андреевки, на основаніи 19-й ст. Высочайше утвержденной инструкціи, съ составленнаго при содѣйствіи моемъ предположенія, о полюбовномъ разводѣ земляныхъ и прочихъ угодій къ однимъ мѣстамъ, копія для доставленія къ нему передана мною подъ росписку бурмистра его Федора Анисимова Минакова, по полученіи которой въ узаконенный Высочайшею инструкціею срокъ, прошу почтить меня своимъ отзывомъ, на точномъ основаніи правилъ, въ 10-й, 12-й и 19-й ст. Высочайшей инструкціи изложенныхъ; 2-е, въ минувшемъ 1840 г. хотя и составлена была при содѣйствіи моемъ полюбовная сказка по дачѣ села Архангельскаго, Липовка тоже; при чемъ всѣ наличные г.г. владѣльцы, данною мнѣ подпискою удостовѣрили меня, что другихъ датчиковъ, кромѣ поименованныхъ ими въ полюбовной сказкѣ, болѣе не состоитъ по дачѣ прописаннаго села Липовки, между тѣмъ по настоящее время вновь открыты мною слѣдующіе владѣльцы: г. Подполковникъ *Панаевъ* и Коллежская Ассессорша *Ивановская*, кромѣ того владѣніе Князей *Калунчаковыхъ*, г-жи *Емельяновой* и изъ дворянъ дѣвицы *Кандауровой*, съ давняго времяни состоитъ подъ опекою г. Маіора *Григорова*, что мнѣ также г.г. владѣльцами не было поставлено въ извѣстность; въ слѣдствіе выше-изложенныхъ мною обстоятельствъ, вынужденъ будучи снова вступить въ совѣщаніе съ г.г. владѣльцами, я назначаю для этаго срокомъ 1-е число будущаго Августа мѣсяца, покорнѣйше прошу всѣхъ г.г. владѣльцовъ къ означенному сроку прибыть въ село Липовку, или прислать вмѣсто себя повѣренныхъ уполномоченныхъ законными довѣренностями; въ противномъ случаѣ, не принимая на собственную отвѣтственность мою, ежели нѣкоторые изъ г.г. владѣльцовъ, не извѣстившіе меня о правахъ своихъ снова, по незнанію отсторонены будутъ мною отъ участія въ составленіи полюбовной сказки; 3-е, симъ извѣстить честь имѣю г. Подполковника Панаева и прочихъ г.г. владѣльцовъ, права и мѣсто-пребываніе которыхъ, по ненаселенности дачъ ихъ, мнѣ неизвѣстны, что 10-е число будущаго Августа мѣсяца назначено мною срокомъ для размежеванія къ однимъ мѣстамъ чрезполосныхъ владѣній ихъ по дачѣ села Кандибулака, Никольское тоже, покорнѣйше прошу къ означенному времяни прибыть въ прописанное село Кандибулакъ, или прислать вмѣсто себя повѣренныхъ уполномоченныхъ законными довѣренностями, съ представленіемъ и самыхъ крѣпостныхъ документовъ.

Разрядъ XIV. О вызовѣ для казенныхъ подрядовъ, поставокъ, откуповъ и снятія оброчныхъ статей.

17064. Артиллерійскій Департаментъ Военнаго Министерства, приглашаетъ желающихъ принять на себя поставку въ Охтенскій пороховый заводъ разнородныхъ 3-хъ поленныхъ дровъ до 950 саж. и березовыхъ до 50 саж.; явиться къ торгу 21-го и переторжкѣ 24-го числъ сего Іюля мѣсяца, съ тѣмъ, чтобы желающіе участвовать въ торгахъ: а) благовременно подавали въ Департаментъ узаконенныя прошенія, съ надлежащими залогами и видами о ихъ званіи; б) къ торгу и переторжкѣ, явились въ назначенные дни отъ 10-ти часовъ утра и не позже 12-ти; при чемъ они предваряются, что послѣ переторжки, никакой уступки принято не будетъ.

17065. Внутренняя по Министерству Иностранныхъ Дѣлъ хозяйственная часть симъ вызываетъ желающихъ принять на себя производство стекольныхъ и малярныхъ работъ въ домахъ, принадлежащихъ Министерству Иностранныхъ Дѣлъ, съ 1 Января будущаго 1842 по 1-е Января 1843 г. назначая для сего торгъ 25 и переторжку 29 Іюля текущаго года, съ 10 часовъ утра до 2 пополудни; желающіе торговаться, могутъ подавать о томъ до истеченія означенныхъ сроковъ ежедневно, кромѣ воскресныхъ и табельныхъ дней въ помянутую хозяйственную часть прошенія, съ представленіемъ залоговъ и установленныхъ на право торговли свидѣтельствъ.

17066. Правленія V Округа Путей Сообщенія и Публичныхъ Зданій, симъ объявляетъ, чтобы желающіе принять на себя выдѣлку, изъ заготовленной казною въ 1840 г. глины, кирпича, потребнаго для построенія по II дирекціи Рижскаго шоссе двухъ каменныхъ трубъ, на сумму до 3,500 р. серебр.; явились въ сіе Правленіе къ торгу 26 и переторжкѣ 30 числъ сего Іюля мѣсяца, съ благонадежными и достаточными залогами и законными о своемъ званіи свидѣтельствами; кондиціи по сему предмету желающіе, могутъ видѣть въ семъ Правленіи во всѣ присутственные дни, съ 8 часовъ утра до 2 часовъ пополудни.

17067. Тверской Губерніи отъ Новоторжской Градской Думы объявляется, чтобы желающіе взять въ оброчное содержаніе съ 1842 г. впредь на 4 года, 3 трактира, состоящіе въ г. Торжкѣ въ разныхъ частяхъ; явились въ оную Думу къ торгу 17 Іюля сего года и для переторжкѣ чрезъ 3 дня съ благонадежными залогами, или другими обезпеченіями въ исправномъ платежѣ оброчныхъ денегъ, съ установленными о своемъ званіи и повѣденіи свидѣтельствами.

16969. Сего Войска умершаго Есаула Василія *Дмитріева*, опекунъ имѣнія Полковникъ Григорій *Самойловъ*, Есаульскія жены: Марина *Чумакова*, Елена *Зарянская* и Хорунжеская *Болдырева*, или ихъ повѣренные, по дѣлу, о искомыхъ съ нихъ уволенною на свободу женкою Пелагѣею *Скибиною*, по заемнымъ письмамъ 1500 р. денегъ.

Екатеринославской Губерніи въ Бахмутскій Уѣздный Судъ.

16970. Корнетъ Николай *Марковичъ* и Штабсъ-Капитанша Ульяна *Иглоскова*, или ихъ повѣренные, по дѣлу, объ отыскиваніи отъ нихъ изъ крестьянства свободы дѣвкѣ Феклѣ *Шовкуновой*.

Екатеринославской Губерніи въ Новомосковскій Уѣздный Судъ.

16971. Поручикъ Иванъ Андреевъ *Магденко*, или его повѣренный, по дѣлу, о спорѣ его Магденка, по вымежеванію къ церкви въ имѣніи его селѣ Магдалиновкѣ состоящей земли, для довольствія Священно и церковно-служителей, безъ участія въ томъ прочихъ помѣщиковъ къ той церкви причиненныхъ.

Въ Костромскій Городовый Магистратъ.

16972. Наслѣдники покойнаго Московскаго купца Никиты *Савельева* дочери: Авдотья, жена купеческаго сына *Аршиновы*, Любовь, жена купеческагожъ сына *Дубровина*, дѣвица Александра и покойнаго ихъ брата Ивана сынъ Александръ *Савельевы*, по дѣлу, о взысканіи ими съ Костромскаго мѣщанина Александра Петрова *Бороздина* по векселю, данному имъ покойнымъ Московскимъ купцамъ Ивану и Алексѣю Никитинымъ *Савельевымъ* денегъ недоплаченныхъ 705 р.

Костромской Губерніи въ Чухломскій Уѣздный Судъ.

16973. Коллежскій Секретарь Василій Ивановъ *Верховскій* и ищущіе отъ него свободы дворовые люди: Федотъ Ивановъ, отецъ его Иванъ *Власовъ*, Федоръ *Антроповъ* и вдова человѣка Ивана *Иванова*, по дѣлу, о опровержепіи Поручикомъ Александръ *Верховскимъ*, а по смерти его наслѣдникомъ Коллежскимъ Секретаремъ Василіемъ Верховскимъ разныхъ актовъ, данныхъ покойнымъ сыномъ 1-го Маіоромъ Геннадіемъ *Верховскимъ*, въ томъ числѣ и отпускныхъ дворовымъ людямъ Федору Антропову и Ивану Власову съ семѣйствами ихъ.

Псковской Губерніи въ Псковскій Уѣздный Судъ.

16974. Коллежскій Регистраторъ Алексѣй Тихоновъ *Шелонинъ*, по дѣлу, о взыскиваемыхъ съ него Псковскою мѣщанскою вдовою Варварою Дорофеевою *Анисимовою*, за квартированіе въ домѣ ея 168 р. асс. деньгами.

Въ Симбирскую Палату Гражданскаго Суда.

16975. Надворный Совѣтникъ Федоръ Федоровъ *Мейснеръ* и Симбирская мѣщан-

ка Афимья Васильева по мужѣ *Колотилина*, или ихъ повѣренные, по дѣлу, о спорномъ у г. Мейснера съ мѣщанкою Колотилиною домѣ, оставшемся послѣ Подполковника Карла *Фонъ-Курселя*, ввѣренномъ наслѣдниками его въ распоряженіе Мейснера, а имъ по контракту, данномъ въ содержаніе съ правомъ продажи Симбирскому мѣщанину Андрею *Сырову*, симъ же послѣднимъ проданномъ по условію Колотилиной за 2600 р.

Въ Смоленскій Уѣздный Судъ.

16976. Коллежская Ассессорша Ольга Терентьева *Моржавитинова*, по дѣлу, о нарушеніи контратка, учиненнаго покойнымъ Коллежскимъ Ассессоромъ Николаемъ *Моржавитиновымъ* съ крестьяниномъ г.г. Толбухиныхъ Егоромъ *Мягковымъ*, на отдачу ему въ содержаніе 2-хъ этажнаго дома.

Смоленской Губерніи въ Сычевскій Уѣздный Судъ:

16977. Подполковникъ Демьянъ Ивановъ *Цявловскій* и Капитанъ Григорій Алексѣевъ *Зенкевичъ*, по дѣлу о 3-хъ духовныхъ завѣщаніяхъ, учиненныхъ отъ Штабсъ-Капитана Семена Алексѣева *Зенкевича*, а имѣніе его, состоящее Сычевскаго уѣзда въ селѣ Муравишникахъ и сельцѣ Никольскомъ съ деревнями, въ пожизненное владѣніе женѣ его Штабсъ-Капитаншѣ Марьѣ *Зенкевичевой*, а послѣ смерти сей послѣдней, въ вѣчное распоряженіе Подполковнику Демьяну Иванову Цявловскому, Подполковницѣ Марьѣ Яковлевой *Варпаховской* и Штабсъ-Капитану Іосифу Иванову *Герасимову*, каковые духовныя завѣщанія, оспариваетъ Капитанъ Григорій Алексѣевъ Зенкевичъ.

16978. Масальскій 3-й гильдіи купецъ Кирила Ивановъ *Гуляевъ*, по дѣлу, о взысканіи бывшимъ управляющимъ Сычевскими питейными сборами Гуляевымъ, вотчины Князей Голицыныхъ села Гривы съ управляющаго служителя Ивана Александрова *Наумова* денегъ 800 р. асс. потерпенныхъ въ убыткѣ отъ непродажи питей.

Въ Симферопольскую Межевую Контору.

16979. Меметъ *Бей Хункаловъ*, или его повѣренный, по дѣлу, о вакуфныхъ земляхъ и о соляныхъ озерахъ и посмныхъ мѣстахъ въ дачѣ Перекопскаго уѣзда *деревень Джумашъ Киркъ* съ раззореннюю Джумамъ Карангитъ состоящихъ.

Херсонской Губерніи въ Палату Гражданскаго Суда:

16980. Елисаветградскіе купцы: Григорій *Ложешниковъ* и Петръ *Сахаревъ*, или ихъ повѣренные, по дѣлу, о должныхъ первымъ послѣднему по векселямъ 1,950 р. деньгахъ.

16981. Наслѣдники умершаго Одесскаго мѣщанина Василія *Скорогоды*, жена его Татьяна и сыновья: Иванъ, Григорій и Павелъ *Скорогоды* и Ольвіополь-

скій мѣщанинъ Нухимъ *Аврашковъ*, или ихъ повѣренные, по дѣлу, о взыскиваемыхъ послѣднимъ съ упомянутыхъ Скорогодовыхъ 3,000 р. асс. деньгахъ.

Разрядъ IV. О людяхъ, показавшихъ себя неимущими взнесть деньги, положенныя за переносъ дѣла.

Объявили себя неимущими:

Московскаго Надворнаго Суда во 2-мъ Департаментѣ.

16982. Крестьянинъ Тайной Совѣтницы Марьи Григорьевны Алексѣевой Федотъ *Панфиловъ*, по дѣлу его, о взысканіи имъ съ Ржевскаго купца Якова Миронова *Никитинскаго*.

Въ Бессарабскомъ Областномъ Гражданскомъ Судѣ.

16983. Бессарабской Области города Кишинева мѣщанинъ Ставрій *Іотовичъ*, по дѣлу, о взведенномъ имъ на Рейнскихъ 2-й гильдіи купцовъ Поніота *Варпали* и Ивана *Давидогла* сомнѣніи, въ неправильномъ якобы присвоеніи ими въ собственность имѣнія, описаннаго у нихъ подъ предлогомъ принадлежности таковаго одному изъ поручителей Рейнскому же купцу Дмитрію *Яникополу*.

Въ Оренбургской Палатѣ Гражданскаго Суда въ Уфѣ.

16984. Повѣренный Бирскаго уѣзда отъ Государственныхъ крестьянъ таковый же Кирила Федоровъ *Ульяновъ*, по дѣлу, о неправильно проданной довѣрителямъ его Бирскагожъ уѣзда Ельдяцкой волости деревни Седяшевой Башкирцами землѣ, владѣемой прежде изъ Черемисъ Тептерями *деревень*: *Байгуловой* и *Зылыевой* съ причиненіемъ отъ того первымъ убытковъ.

Херсонской Губерніи въ Одесскомъ Городовомъ Магистратѣ.

16985. Одесскій мѣщанинъ Федоръ Степановъ *Вигановскій*, по дѣлу, объ отреченіи его отъ поручительства на контрактѣ, заключенномъ мѣщаниномъ Гершкою *Сатановскимъ* съ Нѣженскимъ Грекомъ Леонтіемъ *Леонтидіемъ* и женою его Маргаритою, о займѣ 1000 р. на произволство мучной торговли.

Разрядъ V. О несостоятельныхъ должникахъ, торговыхъ людяхъ.

Въ образцовомъ объявленіи, приложенномъ при XI томѣ свода законовъ въ приложеніе XXIII, № 2-го общая публикація о торговой несостоятельно-

сти людей, заключаетъ въ себѣ слѣдующееe: „въ слѣдствіе сего Присутственныя мѣста и Начальства благоволятъ: 1-е, наложить запрещенія на имѣніе недвижимое должника и аресты на движимыя, буде таковые въ ихъ вѣдомствѣ находятся; 2-е, сообщить *въ тѣ Присутственныя мѣста, отъ коихъ публикуется* о своихъ требованіяхъ на несостоятельнаго должника, или о суммахъ, слѣдующихъ ему отъ оныхъ мѣстъ и Начальствъ. Частныя же лица имѣютъ объявить *тѣмъ Присутственнымъ мѣстамъ*: 1-е, о долговыхъ требованіяхъ своихъ на несостоятельнаго и о суммахъ ему должныхъ, хотя бы тѣмъ и другимъ еще и сроки къ платежу не наступили; 2-е, о имѣніи несостоятельнаго находящемуся у нихъ въ сохраненіи, или закладѣ и обратно о имуществѣ, отданномъ несостоятельнаго на сохраненіе или подъ закладъ. Объявленіе сіе должно быть учинено, считая отъ дня напечатанія сихъ публикацій въ настоящихъ вѣдомостяхъ въ 3-й разъ въ нижеслѣдующіе сроки: 1-е, жительствующими въ томъ же городѣ, въ теченіи 2-хъ недѣль; 2-е, жительствующими въ другихъ мѣстахъ Имперіи, въ продолженіи 4-хъ мѣсяцовъ, и 3-е, заграничными не позже одного года.“ На семъ основаніи публикуется.

16986. Отъ С. Петербургскаго Коммерческаго Суда, 1841 г. Іюня въ 30-й день, по опредѣленію онаго, умершій С. Петербургскій 3-й гильдіи купецъ Феоктистъ Антоновъ *Лоховъ*, объявленъ несостоятельнымъ должникомъ.

16987. Отъ Таганрогскаго Коммерческаго Суда, 1841 г. Мая въ 25-й день, по опредѣленію онаго, бывшій Маріупольскій 2-й гильдіи купецъ, а нынѣ мѣщанинъ, Антонъ *Видовичъ*, объявленъ несостоятельнымъ должникомъ.

16988. Отъ Таганрогскаго Коммерческаго Суда, 1841 г. Мая въ 22-й день, по опредѣленію онаго, Таганрогскій 1-й гильдіи купецъ Федоръ *Чумаковъ*, объявленъ несостоятельнымъ должникомъ.

Разрядъ VI. О несостоятельныхъ разнаго сословія должникахъ, непринадлежащихъ къ торговому званію.

16989. Смоленской Губерніи отъ Духовщинскаго Уѣзднаго Суда, по случаю несостоятельности Чиновника 6-го класса Алексѣя Николаева *Куроша* и взысканія съ него разными лицами, а именно: Чиновникомъ 8-го класса Петровымъ 2500 р. наслѣдникомъ покойнаго Статскаго Совѣтника Домрачеева, по заемному письму 1750 р. покойнымъ Подпоручикомъ Данилою Яковлевымъ Трашбицкимъ 6000 р. умершимъ Полковникомъ Андреемъ Энгельгардтомъ 1000 р. Полковниками Васильемъ и Павломъ Энгельгардтами 7639 р. Прапорщицею Авдотьею Михайловою Кардо-Сысоевою по закладной 3612 р. Титулярнымъ Совѣтникомъ Алексѣемъ Ивановымъ Глинкою 960 р. а всего 23,461 р. симъ повсемѣстно публикуется, неокажетсяли гдѣ дви-

жимаго и недвижимаго имѣнія, или денежныхъ капиталовъ, принадлежащихъ ему Курошу, и буде гдѣ какое имѣніе окажется, то немедленно взять въ казенный присмотръ на удовлетвореніе всѣхъ его долговъ, а притомъ, чтобы всѣ кредиторы и должники г-на Куроша въ узаконенное время явились бы въ оный Судъ, первые съ узаконенными актами, а послѣдніе представили бы на удовлетвореніе его Куроша слѣдующіе деньги.

Разрядъ VII. Объ избранныхъ кураторахъ, объ открытіи конкурсовъ, долговыхъ коммиссій, о непризнаваніи банкротами и проч.

16990. Конкурсное управленіе, учрежденное по дѣламъ несостоятельнаго должника Московскаго 1-й гильдіи купца Ивана Григорьева *Аристархова*, получивъ утвержденіе отъ Московскаго Коммерческаго Суда, открыло прошлаго Іюня 6 числа 1841 г. свои засѣданія въ городѣ Москвѣ въ домѣ, принадлежащемъ Титулярной Совѣтницѣ *Поповой*, состоящемъ Мясницкой части 5-го кварт. подъ № 387-мъ; о чемъ и извѣщаетъ всѣхъ, кому сіе вѣдать надлежитъ.

16991. Конкурсное управленіе, учрежденное по дѣламъ несостоятельнаго должника Московскаго мѣщанина Петра Иванова *Душкина*, получивъ утвержденіе отъ Московскаго Коммерческаго Суда, открыло засѣданія свои 4-го Іюня сего 1841 г. въ Москвѣ Срѣтенской части 4-го кварт. въ домѣ г. *Цытовича*, еженедѣльно по средамъ съ 4 до 6 часовъ пополудни, кромѣ праздничныхъ и табельныхъ дней; о чемъ и извѣщаетъ всѣхъ, кому сіе вѣдать надлежитъ.

16992. Конкурсное управленіе, учрежденное по дѣламъ несостоятельнаго должника умершаго Московскаго 3-й гильдіи купца Нестера Яковлева *Чеканова* получивъ утвержденіе отъ Московскаго Коммерческаго Суда, открыло прошлаго Іюня 6 дня 1841 г. свои засѣданія въ г. Москвѣ въ Пречистенской части на Остоженкѣ, въ домѣ Князя *Горчакова* подъ № 212-мъ, назначивъ обыкновенныя засѣданіи еженедѣльно по четвергамъ отъ 5 до 7 часовъ пополудни; о чемъ и извѣщаетъ всѣхъ, кому сіе вѣдать надлежитъ.

Разрядъ VIII. О вызовѣ наслѣдниковъ къ полученію наслѣдства, также кредиторовъ и должниковъ къ разчетамъ.

Вызываются къ явкѣ, первые съ доказательствами о правѣ наслѣдія, вторые съ долговыми актами, а послѣдніе съ платежемъ денегъ:

Въ С. Петербургскій Гражданскій Надворный Судъ:

16993. Наслѣдники, къ оставшемуся послѣ умершей Коллежской Регистраторши Ели-

заветы Тимофеевой *Задорожной* имуществу, по оцѣнкѣ на сумму 19 р. 64$\frac{5}{7}$ к. серебр. наличному капиталу 1657 р. 60 к. и къ 4057 р. 29$\frac{5}{7}$ к. по семи билетамъ кредитныхъ установленій; равно кредиторы и должники ея, въ установленные законами сроки.

16994. Наслѣдники, къ оставшимся послѣ застрѣлившагося въ Букарестѣ въ 1809 г. Провіантскаго Коммисіонера 8-го класса Козьмы Павлова *Круликовскаго* наличнымъ деньгамъ 2157 р. 95 к. серебр. равно кредиторы и должники его, въ установленные законами сроки.

С. Петербургскаго Уѣзднаго Суда во 2-й Департаментъ:

16995. Наслѣдники, по смерти Полковника Ивана Логинова *Линева*, къ оставшемуся дому, состоящему Литейной части 3-го кварт. подъ № 17-мъ, къ которому имѣнію предъявили наслѣдственное право супруга его Александра и дѣти сынъ отставный Штабсъ-Ротмистръ Логинъ и дочь дѣвица Анна Ивановы *Линевы*, а равно кредиторы и должники покойнаго, въ установленные т. X гражд. зак. ст. 764 и 2301 сроки.

16996. Наслѣдники, по смерти Чиновника 7-го класса Дмитрія Андреева *Кузнецова*, къ оставшемуся дому, состоящему Васильевской части 6-го квартала подъ № 918-мъ, къ которому имѣнію предъявили наслѣдственное право дѣти сыновья: Лейтенантъ Александръ, Мичманъ Владиміръ и дочери дѣвицы: Екатерина, Марья и Елизавета Дмитріевы *Кузнецовы*, а равно кредиторы и должники покойнаго, въ установленные т. X гражд. зак. ст. 764 и 2301-й сроки.

16997. Наслѣдники, по смерти Чиновника 9-го класса Василія Естифеева *Тимошенка*, къ оставшемуся имѣнію, заключающемуся въ домѣ, состоящемъ Московской части 1-го кварт. № 15, движимомъ имуществѣ, долговыхъ документахъ на разныхъ лицъ и дворовыхъ людяхъ, къ которому имѣнію предъявили наслѣдственное право жена его вдова Екатерина Павлова и малолѣтные дѣти сынъ Василій и дочь Наталья Васильевы *Тимошенковы*, а равно кредиторы и должники покойнаго, въ установленные т. X гражд. зак. ст. 766 и 2301 сроки.

С. Петербургской Губерніи въ Лугскій Уѣздный Судъ.

16998. Наслѣдники, къ оставшемуся послѣ умершей Лугской помѣщицы жены Коллежскаго Секретаря *Степанова* Пелагеи Ульяновой, урожденной Хотимской, имѣнію, состоящему въ Лугскомъ уѣздѣ, а равно кредиторы и должники ея, на основаніи X т. зак. гражд. ст. 764-й срокъ.

Московской Палаты Гражданскаго Суда въ 1-й Департаментъ:

16999. Наслѣдники къ имѣнію, оставшемуся послѣ Полковника Николая Петрова *Поливанова*, состоящему въ Губерніяхъ: Московской, въ Дмитровскомъ,

Тульской, въ Епифанскомъ уѣздѣ и въ Москвѣ дому, въ постановленный т. X зак. гражд. ст. 764-й срокъ, и съ тѣмъ вмѣстѣ объявили бы, гдѣ они желаютъ производить настоящее дѣло о правахъ на наслѣдство; въ противномъ случаѣ, по истеченіи срока, Палата неполучивъ отъ нихъ отзыва, сочтетъ ихъ согласившимися на производство онаго дѣла въономъ Департаментѣ Палаты.

17000. Наслѣдники, къ оставшемуся послѣ умершаго Надворнаго Совѣтника Семена Алексѣева *Травина* недвижимому имѣнію, состоящему Московской Губерніи въ Бронницкомъ уѣздѣ въ селѣ Чекменевѣ и Московскому дому Якиманской части 3-го квартала подъ № 240, съ заключающеюся въономъ движимостію, кромѣ объявившаго на оное права сына умершаго Поручика Николая, въ положенный т. X. зак. гражд. ст. 763-й срокъ.

Московскаго Магистрата во 2-й Департаментъ:

17001. Наслѣдники и кредиторы умершихъ, Московскаго 3-й гильдіи купца Ларіона *Терентьева* и сына его мѣщанина Михайлы Ларіонова *Терентьева*, въ положенные законами сроки.

17002. Наслѣдники, къ оставшемуся послѣ умершаго Московскаго купца Семена *Кондратьева* имѣнію, въ положенный законами срокъ.

17003. Наслѣдники, къ оставшемуся послѣ умершей Московской купеческой жены Марфы Борисовой *Хлаповой* имѣнію, въ положенный законами срокъ.

17004. Наслѣдники, кредиторы и должники, умершей Московской 3-й гильдіи купчихи вдовы Анны Михайловой *Карпьевой*, въ постановленные на то законами сроки.

17005. Наслѣдники, кредиторы и должники, умершаго Московскаго мѣщанина Саввы Иванова *Смирнова*, въ постановленные на то законами сроки.

17006. Наслѣдники и кредиторы умершихъ, Московской мѣщанки Анны Васильевой и сына ея мѣщанинажъ Николая Егорова *Яцкихъ*, въ положенные законами сроки.

17007. Наслѣдники къ оставшемуся послѣ умершаго Московскаго мѣщанина Петра *Иванова* имѣнію, равно должники и кредиторы, на основаніи св. зак. гражд. X т. 762 и 785-й ст. срокъ.

17008. Наслѣдники, къ оставшемуся послѣ умершаго Московскаго мѣщанина Козмы Иванова *Любимова* имѣнію, на основаніи св. зак. гражд. X т. 762-й ст. срокъ.

17009. Наслѣдники, къ оставшемуся послѣ умершей Московской мѣщанки Матрены *Федоровой* капиталу, на основаніи св. зак. гражд. X т. 762-й ст. срокъ.

17010. Наслѣдники, кредиторы и должники, къ оставшемуся послѣ умершей Московской мѣщанки Прасковьи Ивановой *Пантелѣевой* имѣнію, въ положенный законами срокъ.

17011. Наслѣдники, къ оставшемуся послѣ умершаго Московскаго мѣщанина Ивана Анофріева *Юркинскаго* имѣнію, равно должники и кредиторы, на основаніи св. зак. гражд. X т. 762 и 785 ст. срокъ.

17012. Наслѣдники, къ оставшемуся послѣ умершаго Московскаго вѣчно цѣховаго Степана Иванова *Чесменскаго* имѣнію, на основаніи св. зак. гражд. X т. 762 ст. срокъ.

Московскаго Уѣзднаго Суда во 2-й Департаментъ:

17013. Наслѣдники, къ оставшемуся послѣ умершаго Надворнаго Совѣтника и Кавалера Павла Яковлева *Жарова* имѣнію, въ положенный закономъ срокъ.

17014. Кредиторы, умершаго Коллежскаго Ассессора Владиміра Алексѣева *Сокольскаго*, въ положенный законами срокъ.

17015. Наслѣдники, умершей Протоіерейской жены Натальи Федоровой *Машковой*, въ срокъ закономъ положенный.

17016. Наслѣдники, умершей Подпоручицы Пелагѣи Осиповой *Протопоповой*, къ полученію оставшагося послѣ ея имѣнія, въ срокъ законами положенный.

Московской Губерніи въ Бронницкій Уѣздный Судъ.

17017. Наслѣдники, кредиторы и должники, къ оставшемуся послѣ покойнаго Надворнаго Совѣтника Семена Алексѣева *Травина*, Бронницкаго уѣзда въ сельцѣ Чекменевѣ движимому и недвижимому имѣнію и Москвѣ каменномъ домѣ, кромѣ сына его Никифора, служащаго въ Бутырскомъ Егерьскомъ полку, въ постановленные закономъ сроки.

Московской Губерніи въ Волоколамскій Уѣздный Судъ.

17018. Наслѣдники, кредиторы и должники, къ оставшемуся послѣ умершаго Титулярнаго Совѣтника Николая Парфенова *Секавина* движимому имѣнію, въ узаконенный срокъ.

Въ Коломенскій Городовый Магистратъ.

17019. Наслѣдники, кредиторы и должники, послѣ умершей Коломенской купеческой вдовы Марфы Степановой *Лохонцыной*, въ положенные закономъ сроки.

Войска Черноморскаго въ Гражданскій Судъ.

17020. Родственники и должники, умершаго унтеръ-офицера Кирилы Яковлева

Орла, кромѣ казачки Татьяны *Колесниковой*, имянующей себя родною сестрою ему, въ положенный закономъ срокъ.

Екатеринославской Губерніи въ Ростовскую Дворянскую Опеку.

17021. Наслѣдники, умершаго Инспектора Таганрогской Гимназіи Коллежскаго Совѣтника Даніила Калинникова *Калиновскаго*, къ оставшемуся послѣ смерти Калиновскаго деревянному дому на каменномъ фундаментѣ съ мезониномъ, сарай деревянный въ дворѣ, садъ фруктовый съ прочею къ дому сему принадлежностію, состоящее въ городѣ Таганрогѣ Александровской части въ 16-мъ кварталѣ подъ № 89-мъ, въ узаконенный срокъ.

Костромской Губерніи въ Юрьевецкій Городовый Магистратъ.

17022. Юрьевецкій 2-й гильдіи купецъ и Почетный Гражданинъ Геннадій Дмитріевъ *Шапошниковъ*, въ ночи съ 15-го на 16-е число Марта сего 1841 г. померъ, послѣ коего въ слѣдствіе поданнаго отъ брата его роднаго Пучежскаго 1-й гильдіи купца Никонора Дмитрева *Шапошникова* прошенія, къ оставшемуся наслѣдству и на основаніи т. X зак. гражд. ст. 762-й, 763-й, 792-й и 796-й, вызываются въ оный Магистратъ прочіе наслѣдники и другія лица, имѣющія каковыя либо законныя требованія на означеннаго покойнаго купца Геннадія Шапошникова, или въ рукахъ своихъ его имущество хлѣбныя и другія товары, денежныя капиталы, билеты кредитныхъ установленій на вложенныя въ оныя отъ имяни того Геннадія Шапошникова денежныя суммы, купеческія книги, счеты долговыя и прочія домашнія, до имѣнія и торговли касающіяся документы, первые съ требованіями и законными доказательствами явились бы, а послѣдніе объ имѣніи, товарахъ, денежномъ капиталѣ, билетахъ, кредитныхъ установленій и Сохранной Казны, книгахъ, счетахъ и документахъ, объявили бы по состоянію жительству и вѣдомству того Шапошникова оному Магистрату, въ положенные тогожъ X т. въ ст. 785-й сроки, а кредитныя установленія по билетамъ своимъ, если оныя отъ кого либо представлены будутъ къ полученію по онымъ вложенныхъ отъ имяни того Геннадія Шапошникова денежныхъ суммъ, благоволили по силѣ тогожъ т. ст. 762-й и примѣчанія на оную безъ предъявленія свидѣтельствъ онаго Магистрата о правѣ на наслѣдство выдачею тѣхъ суммъ, до судебнаго разсмотрѣнія и рѣшенія начатаго о семъ наслѣдствѣ, по Юрьевецкой Градской Полиціи дѣло остановится.

Пензенской Губерніи въ Пензенскій Уѣздный Судъ.

17023. Наслѣдники, кредиторы и должники, покойной Подпоручицы Александры Ипполитовой по мужѣ *Ивановой*, для полученія оставшагося послѣ ея движимаго и недвижимаго имѣнія, въ срокъ, положенный т. X зак. гражд. ст. 764 и 2301.

Псковской Губерніи въ Опочецкій Уѣздный Судъ.

17024. Наслѣдники, умершаго Маіора Петра Герасимова *Снавидова*, къ полученію заемнаго обязательства, выданнаго Княземъ Маіоромъ Иваномъ Емельяновымъ Шеховскимъ, въ занятыхъ у г-на Снавидова 1826 г. Ноября 20 дня 2500 р. асс. за указные проценты и къ уплатѣ долга Великолуцкой помѣщицы Поручицѣ Елисаветѣ Захаровой по заемному обязательству, данному ей г. Снавидовымъ 1829 г. Іюля въ 11-й день 9000 р. асс. съ указными процентами, въ обезпеченіе каковаго иска описано принадлежащее г. Снавидову имѣніе, состоящее въ Опочецкомъ уѣздѣ, заключающееся въ 30 душахъ, которое и находится въ вѣденіи Опочецкой Дворянской Опеки.

Симбирской Губерніи въ Ардатовскій Уѣздный Судъ.

17025. Наслѣдники, къ оставшемуся по смерти Подпоручика Автамона Леонтьева *Юрасова* движимому и недвижимому имѣнію, состоящему тамошняго уѣзда въ деревнѣ Вихляевкѣ, кромѣ жены г. Юрасовой, на основаніи X т. зак. гражд. 762 ст. срокъ.

Разрядъ IX. О сыскѣ людей, которые должны быть представлены къ суду, независимо отъ ихъ воли по всѣмъ родамъ судопроизводства, въ томъ числѣ о сыскѣ людей бѣглыхъ.

17026. Отъ Вятскаго Губернскаго Правленія объявляется, что Вятскаго уѣзда Куменской волости крестьянинъ Прокопій Степановъ въ 1826 г. отлучился въ Волжскую работу, но въ жительство свое понынѣ неявлялся и гдѣ находится неизвѣстно; а потому благоволенобъ было, если оный Степановъ гдѣ либо окажется, прислать въ мѣсто жительства посредствомъ внутренней стражи; примѣтами же онъ при отлучкѣ своей былъ, 2 арш. 2 верш. лицемъ чистъ, волоса на головѣ и бровяхъ русые, глаза сѣрые, носъ и ротъ умѣренные, усъ и борода свѣтлорусые, отъ роду 40 лѣтъ.

Разрядъ X. О пойманныхъ бродягахъ и о такихъ бѣглыхъ людяхъ, которыхъ извѣстно званіе и прежнее жительство.

От Ярославскаго Губернскаго Правленія объявляется, что оказавшіеся бродягами:

17027. Леонтій Ивановъ Костенко, 2 арш. 5 верш. лицемъ бѣлъ, глаза сѣрые, волоса на головѣ темнорусые, 22 лѣтъ.

17028. Адамъ Горбуновъ, 2 арш. 5 верш. лицемъ бѣлъ, глаза сѣрые, волоса на головѣ темнорусые, 27 лѣтъ.

17029. Селиверстъ Кисловъ Капустинъ, 2 арш. 5 верш. лицемъ бѣлъ, глаза сѣрые, волоса на головѣ темнорусые, 24 лѣтъ.

17030. Евгеній Андреевъ Новожельновъ, 2 арш. 6 верш. лицемъ бѣлъ, глаза каріе, волоса на головѣ темнорусые, 23 года.

17031. Михайла Андреевъ Ивановъ, 2 арш. 4 верш. лицемъ бѣлъ, глаза каріе, волоса на головѣ русые, 28 лѣтъ.

17032. Гаврила Астафьевъ, 2 арш. $6\frac{3}{8}$ верш. лицемъ рябоватъ, глаза каріе, волоса на головѣ русые, 27 лѣтъ.

17033. Савелій Ивановъ, 2 арш. 5 верш. лицемъ бѣлъ, глаза сѣрые, волоса на головѣ темнорусые, 26 лѣтъ.

17034. Григорій Александровъ, 2 арш. 6 верш. лицемъ бѣлъ, глаза сѣрые, волоса на головѣ свѣтлорусые, 22 лѣтъ.

17035. Алексѣй Сергѣевъ и Антипъ Яковлевъ; примѣтами они: Сергѣевъ, 2 арш. $6\frac{1}{2}$ верш. лицемъ бѣлъ, глаза сѣрые, волоса на головѣ русые, 35 лѣтъ; Яковлевъ, 2 арш. $6\frac{1}{2}$ верш. лицемъ бѣлъ, глаза сѣрые, волоса на головѣ свѣтлорусые, 25 лѣтъ.

17036. Михайла Васильевъ, 2 арш. 6 верш. лицемъ бѣлъ, глаза сѣрые, 43 лѣтъ.

17037. Иванъ Дмитріевъ и Павелъ Ивановъ; примѣтами они: 1-й 2 арш. $8\frac{7}{8}$ верш. лицемъ шадровитъ, глаза каріе, волоса на головѣ черные, 38 лѣтъ; 2-й 2 арш. 4 верш. лицемъ бѣлъ, глаза сѣрые, волоса на головѣ темнорусые, 27 лѣтъ.

17038. Василій Ивановъ, 2 арш. 7 верш. лицемъ бѣлъ, глаза сѣрые, волоса на головѣ темнорусые, 30 лѣтъ.

17039. Евдокимъ Ивановъ, 2 арш. 6 верш. лицемъ смуглъ, глаза каріе, волоса на головѣ черные, 32 года.

17040. Иванъ Васильевъ, 2 арш. $4\frac{1}{2}$ верш. лицемъ смуглъ, глаза каріе, волоса на головѣ темнорусые, 26 лѣтъ.

17041. Иванъ Романовъ, 2 арш. 4 верш. лицемъ бѣлъ, глаза сѣрые, волоса на головѣ русые, 23 лѣтъ.

17042. Василій Якимовъ, 2 арш. $4\frac{1}{5}$ верш. лицемъ бѣлъ, глаза сѣрые, волоса на головѣ свѣтлорусые, 24 лѣтъ.

17043. Алексѣй Матвѣевъ Плотниковъ, 2 арш. $4\frac{1}{2}$ верш. лицемъ бѣлъ, глаза голубые, волоса на головѣ темнорусые, 38 лѣтъ.

17044. Иванъ Григорьевъ Коретниковъ, 2 арш. 4 верш. лицемъ бѣлъ, глаза сѣрые, волоса на головѣ темнорусые, 34 лѣтъ.

17045. Михайла Чупленко, 2 арш. 4 верш. лицемъ бѣлъ, глаза сѣрые, волоса на головѣ свѣтлорусые, 26 лѣтъ.

17046. Павелъ Алексѣевъ Тюринъ, 2 арш. 4 верш. лицемъ смугловатъ, глаза сѣрые, волоса на головѣ темнорусые, 40 лѣтъ.

—Вышепоказанные люди по рѣшеніямъ Уѣздныхъ Судовъ: семеро Ростовскимъ, 8-й Пошехонскимъ, двое Угличскимъ, двое Рыбинскимъ, шестеро Ярославскимъ, Чупленко Романово-Борисоглѣбскимъ, а Тюринъ Любимскимъ, утвержденному г. Начальникомъ Губерніи, за сокрытіе настоящихъ званій своихъ, наказаны чрезъ Полицейскихъ служителей плетьми: четверо 10, двое 15, Ивановъ 10, Александровъ 30, Сергѣевъ и Яковлевъ 25, Васильевъ 30, Дмитріевъ и Ивановъ 70, Ивановъ же 5, Ивановъ 15, пятеро 30, Чупленко 20, а Тюринъ 30-ю ударами и сосланы въ военную службу; почему имѣющіе право на возвращеніе ихъ, могутъ просить гдѣ слѣдуетъ, въ положенный закономъ срокъ.

17047. Симбирской Губерніи Алатырскій Земскій Судъ, на основаніи XIV т. 385 ст. симъ объявляетъ, неокажется ли сому принадлежащимъ, присланный въ оный Судъ при подорожной Ярославской Губерніи отъ Мышкинскаго Земскаго Суда арестантъ, пойманный въ тамошнемъ уѣздѣ за неимѣніе письменнаго вида, назвавшійся Алатырскаго уѣзда села Сары, помѣщика Михайла Ждамирова дворовымъ человѣкомъ Макаромъ Николаевымъ, который по непризнанію его сказаннымъ помѣщикомъ Ждамировымъ за своего крѣпостнаго, показался бродягою непомнющимъ родства, по имяни то же Макаромъ Николаевымъ, 2 арш. 3½ верш. лице рябоватое, глаза каріе, носъ посредственный, волоса на головѣ свѣтлорусые, 28 лѣтъ.

Отъ Московскаго Губернскаго Правленія объявляется, что взятые тамошней Губерніи за неимѣніе видовъ и праздношатательствъ бродяги, показывающія себя:

77048. Никита Степаненко, крестьяниномъ Графа Шадурскаго, роста небольшаго, лицемъ чистъ, глаза сѣрые, носъ прямъ, волоса на головѣ свѣтлорусые, 24 лѣтъ.

17049. Анна Петрова, дворовою г. Жуковскаго дѣвкою, роста средняго, лицемъ чиста, глаза голубые, носъ прямъ, волоса на головѣ русые, 35 лѣтъ, лѣвая нога немного вывихнута.

17050. Федоръ, по отечеству неизвѣстный, 2 арш. 5 верш. лицемъ рябъ, глаза каріе, носъ прямъ, волоса на головѣ темнорусые, 25 лѣтъ, сутуловатъ.

17051. Афанасій Ильинъ, 2 арш. 6 верш. лицемъ рябоватъ, глаза сѣрые, носъ

прямъ, волоса на головѣ темнорусые, 42 лѣтъ, въ нижней челюсти 2 переднихъ зубовъ нѣтъ.

17052. Иванъ Евдокимовъ Пашковъ, дворовымъ г. Фешетова человѣкомъ, 2 арш. 4 верш. лицемъ чистъ, глаза сѣрые, носъ курносъ, волоса на головѣ русые, 19 лѣтъ, обѣ ноги сломаны.

17053. Андреянъ Колынинъ, крестьяниномъ Государственныхъ Имуществъ, 2 арш. 4 верш. лицемъ рябоватъ, глаза каріе, носъ широковатъ, волоса на головѣ свѣтлорусые, 28 лѣтъ.

17054. Марья Иванова, крестьянкою гг. Василевскихъ, роста средняго, лицемъ рябовата, глаза сѣрые, носъ курносоватъ, волоса на головѣ русые, 23 лѣтъ, на правой щекѣ бородавка.

17055. Ефимъ Ивановъ, непомнющимъ родства, 2 арш. 5½ верш. лицемъ рябоватъ, глаза сѣрые, носъ прямъ, волоса на головѣ темнорусые, 40 лѣтъ.

17056. Петръ Михайловъ, непомнющимъ родства, 2 арш. 2 верш. лицемъ круглъ, глаза сѣрые, носъ прямъ, волоса на головѣ русые, 16 лѣтъ.

—Вышепоказанные люди не окажутсяли принадлежащими въ крѣпость или къ казеннымъ селеніямъ, и буде таковые окажутся, то благоволили бы на основаніи Высочайше утвержденнаго въ 22-й день Марта 1828 г. Мнѣнія Государственнаго Совѣта, просить о возвращеніи ихъ въ свое владѣніе, гдѣ слѣдуетъ.

Рязанской Губерніи отъ Егорьевскаго Земскаго Суда объявляется, непринадлежатъ ли военному вѣдомству или частному обществу, взятые въ Егорьевскомъ уѣздѣ безъ всякихъ видовъ люди, показавшія себя:

17057. Владимірской Губерніи Ковровскаго уѣзда села Лучкина экономическимъ крестьяниномъ Данила Матвѣевъ, 2 арш. 6 верш. волоса на головѣ острижены, борода обрита, усы оставлены и черные, глаза сѣрые, 35 лѣтъ.

17058. Виленской Губерніи Видзкаго уѣзда дворовымъ г. Лаврецкаго Лапотинскаго человѣкомъ Матвѣй Григорьевъ, 2 арш. 6 верш. волоса на головѣ русые острижены по солдатски, борода обрита съ оставленіемъ усовъ, глаза сѣрые раскосые и на одномъ бѣльмо, 52 лѣтъ.

Разрядъ XI. Объ утратѣ разныхъ документовъ, также объ уничтоженіи вѣрющихъ писемъ и проч.

17059. Государственному Заемному Банку объявлено о похищеніи 3-хъ билетовъ онаго, выданныхъ на имя *2-й легкой батареи 1-й гренадерской Артиллерійской бригады*: 1-го 1834 г. Іюля 18-го № 4047 на 2800 р. асс. 2-го

1837 г. Сентября 7 № 5702 на 800 р. асс. и 3-го 1838 г. Сентября 23 № 6283 на 320 р. асс.; въ слѣдствіе сего Государственный Заемный Банка извѣщаетъ, дабы тотъ, къ кому означенные билеты какимъ нибудь случаемъ поступили, представилъ бы оные въ Заемный Банкъ въ теченіи одного г. по прошествіи коего, билеты таковые, если никто оныхъ Банку не предъявитъ, будутъ почтены недѣйствительными и со вкладами поступлено будетъ, на основаніи Банковыхъ правилъ.

17060. Московскаго Уѣзднаго Суда отъ 2-го Департамента объявляется кредиторамъ умершаго Коллежскаго Регистратора Тимофея Иванова *Вильскаго*, что претензіи ихъ по заемнымъ письмамъ: 1-я Московскихъ мѣщанъ Тимофея *Макарова* въ 1450 р. 2-я Михайла Дмитріева *Позднякова* въ 110 р. 3-я Михайла Иванова *Симакова* въ 400 р. 4-я Родіона *Семенова* въ 560 р. 5-я егожъ по 2-мъ въ 2600 р. 6-я Коллежскаго Секретаря Гаврилы *Иванова* въ 500 р. 7-я Московскаго купца Ивана Федорова *Бабкова* въ 1,800 р. 8-я Орловскаго купца Ивана Кондратьева *Онучина* въ 1500 р. 9-я Московскаго купца Гаврилы Алексѣева *Іевлева* въ 300 р. да по счету 430 р. 10-я Титулярнаго Совѣтника Саввы Васильева *Смирнова* въ 1000 р. 11-я Московской купеческой жены Татьяны Ивановой *Заикиной*, а по передачѣ студенту Ивану *Загубежскому* въ 3000 р. 12-я Московской купеческой женѣ Ирины Григорьевой *Бекетовой* въ 1000 р. а всего 14,650 р. оставленныя ими безъ ходатайства болѣе 10 лѣтъ, на основаніи св. зак. гражд. т. X ст. 1654, симъ Судомъ уничтожены.

Разрядъ XII. О лишеніи правъ торговаго состоянія, по необъявленію капитала.

17061. Отъ Екатеринославскаго Губернскаго Правленія объявляется, что по городу Ростову бывшіе въ 3-й гильдіи купечествѣ: Петръ Васильевъ *Тарасовъ*, вдова Анна Степанова *Полякова*, Пракофій Евсѣевъ *Емельяновъ*, Федоръ Петровъ *Бочаровъ*, Іосифъ *Андреевъ*, умершаго въ 1840 г. Ивана Анисимова *Долженка* семѣйство, Егоръ Ивановъ *Поповъ* и Михайла Афанасьевъ *Кобылинъ*, за необъявленіе на сей 1841 г. капиталовъ, изключены изъ купечества въ мѣщане.

17062. Отъ Екатеринославской Градской Думы, по основанію св. зак. т. 11 книги 1-й уст. и учрежденій торговыхъ главы 3-й о лишеніи правъ торговаго состоянія ст. 109-й объявляется, что бывшіе въ 1840 г. въ Екатеринославскомъ 3-й гильдіи купечествѣ: Алексѣй *Чорбинъ*, его жена Анна и его же братъ Петръ, по невзятью на 1841 г. съ его семѣйствомъ свидѣтельствъ на купеческую торговлю и на заплату казенныхъ Земскихъ и городскихъ повинностей по званію купеческому, обращены въ мѣщане.

Разрядъ XIII. О вызовѣ по дѣламъ, касающимся до межеванія земель: генеральнаго, специальнаго и своекоштнаго

17063. Отъ Посредника Симбирской Губерніи Самарскаго уѣзда Подпоручика и Кавалера *Федорова* объявляется: 1-е, симъ извѣстить честь имѣю г. Подполковника Дмитрія Николаевича *Маслова*, что по дачѣ села Чистовки, Савинское тоже и деревни Андреевки, на основаніи 19-й ст. Высочайше утвержденной инструкціи, съ составленнаго при содѣйствіи моемъ предположенія, о полюбовномъ разводѣ земляныхъ и прочихъ угодій къ однимъ мѣстамъ, копія для доставленія къ нему передана мною подъ росписку бурмистра его Федора Анисимова Минакова, по полученіи которой въ узаконенный Высочайшею инструкціею срокъ, прошу почтить меня своимъ отзывомъ, на точномъ основаніи правилъ, въ 10-й, 12-й и 19-й ст. Высочайшей инструкціи изложенныхъ; 2-е, въ минувшемъ 1840 г. хотя и составлена была при содѣйствіи моемъ полюбовная сказка по дачѣ села Архангельскаго, Липовка тоже; при чемъ всѣ наличные г.г. владѣльцы, данною мнѣ подпискою удостовѣрили меня, что другихъ датчиковъ, кромѣ поименованныхъ ими въ полюбовной сказкѣ, болѣе не состоитъ по дачѣ прописаннаго села Липовки, между тѣмъ по настоящее время вновь открыты мною слѣдующіе владѣльцы: г. Подполковникъ *Панаевъ* и Коллежская Ассессорша *Ивановская*, кромѣ того владѣніе Князей *Калупчаковыхъ*, г-жи *Емельяновой* и изъ дворянъ дѣвицы *Кандауровой*, съ давняго времяни состоитъ подъ опекою г. Маіора *Григорова*, что мнѣ также г.г. владѣльцами не было поставлено въ извѣстность; въ слѣдствіе выше-изложенныхъ мною обстоятельствъ, вынужденъ будучи снова вступить въ совѣщаніе съ г.г. владѣльцами, я назначаю для этаго срокомъ 1-е число будущаго Августа мѣсяца, покорнѣйше прошу всѣхъ г.г. владѣльцовъ къ означенному сроку прибыть въ село Липовку, или прислать вмѣсто себя повѣренныхъ уполномоченныхъ законными довѣренностями; въ противномъ случаѣ, ни принимая на собственную отвѣтственность мою, ежели нѣкоторые изъ г.г. владѣльцовъ, не извѣстившіе меня о правахъ своихъ снова, по незнанію отстоpонены будутъ мною отъ участія въ составленіи полюбовной сказки; 3-е, симъ извѣстить честь имѣю г. Подполковника Панаева и прочихъ г.г. владѣльцовъ, права и мѣсто-пребываніе которыхъ, по ненаселенности дачъ ихъ, мнѣ неизвѣстны, что 10-е число будущаго Августа мѣсяца назначено мною срокомъ для размежеванія къ однимъ мѣстамъ чрезполосныхъ владѣній ихъ по дачѣ села Кандибулака, Никольское тоже, покорнѣйше прошу къ означенному времяни прибыть въ прописанное село Кандибулакъ, или прислать вмѣсто себя повѣренныхъ уполномоченныхъ законными довѣренностями, съ представленіемъ и самыхъ крѣпостныхъ документовъ.

Разрядъ XIV. О вызовѣ для казенныхъ подрядовъ, поставокъ, откуповъ и снятія оброчныхъ статей.

17064. Артиллерійскій Департаментъ Военнаго Министерства, приглашаетъ желающихъ принять на себя поставку въ Охтенскій пороховый заводъ разнородныхъ 3-хъ поленныхъ дровъ до 950 саж. и березовыхъ до 50 саж.; явиться къ торгу 21-го и переторжкѣ 24-го числъ сего Іюля мѣсяца, съ тѣмъ, чтобы желающіе участвовать въ торгахъ: а) благовременно подавали въ Департаментъ узаконенныя прошенія, съ надлежащими залогами и видами о ихъ званіи; б) къ торгу и переторжкѣ, явились въ назначенные дни отъ 10-ти часовъ утра и не позже 12-ти; при чемъ они предваряются, что послѣ переторжки, никакой уступки принято не будетъ.

17065. Внутренняя по Министерству Иностранныхъ Дѣлъ хозяйственная часть симъ вызываетъ желающихъ принять на себя производство стекольныхъ и малярныхъ работъ въ домахъ, принадлежащихъ Министерству Иностранныхъ Дѣлъ, съ 1 Января будущаго 1842 по 1-е Января 1843 г. назначая для сего торгъ 25 и переторжку 29 Іюля текущаго года, съ 10 часовъ утра до 2 пополудни; желающіе торговаться, могутъ подавать о томъ до истеченія означенныхъ сроковъ ежедневно, кромѣ воскресныхъ и табельныхъ дней въ помянутую хозяйственную часть прошенія, съ представленіемъ залоговъ и установленныхъ на право торговли свидѣтельствъ.

17066. Правленія V Округа Путей Сообщенія и Публичныхъ Зданій, симъ объявляетъ, чтобы желающіе принять на себя выдѣлку, изъ заготовленной казною въ 1840 г. глины, кирпича, потребнаго для построенія по II дирекціи Рижскаго шоссе двухъ каменныхъ трубъ, на сумму до 3,500 р. серебр.; явились въ сіе Правленіе къ торгу 26 и переторжкѣ 30 числѣ сего Іюля мѣсяца, съ благонадежными и достаточными залогами и законными о своемъ званіи свидѣтельствами; кондиціи по сему предмету желающіе, могутъ видѣть въ семъ Правленіи во всѣ присутственные дни, съ 8 часовъ утра до 2 часовъ пополудни.

17067. Тверской Губерніи отъ Новоторжской Градской Думы объявляется, чтобы желающіе взять въ оброчное содержаніе съ 1842 г. впредь на 4 года, 3 трактира, состоящіе въ г. Торжкѣ въ разныхъ частяхъ; явились въ оную Думу къ торгу 17 Іюля сего года и для переторжкѣ чрезъ 3 дня съ благонадежными залогами, или другими обезпеченіями въ исправномъ платежѣ оброчныхъ денегъ, съ установленными о своемъ званіи и повѣденіи свидѣтельствами.

Разрядъ XV. О публичной и аукціонной продажѣ имѣній, и объ отмѣнѣ продажъ сего рода.

17068. Въ присутствіе Подольскаго Губернскаго Правленія 15 будущаго Сентября, будутъ производиться торги на продажу части селенія Французской, состоящей въ Балтскомъ уѣздѣ и принадлежащей помѣщику Станиславу *Хоментовскому*, съ хозяйственными строеніями, землями и лѣсомъ для пополненія казеннаго долга; въ семъ имѣніи состоитъ на лицо мужескаго пола способныхъ къ работѣ 51 душа, а женска 45 и неспособныхъ къ работѣ мужескаго пола 46, женскаго 56 душъ, доходъ положенъ по инвентарю 1,100 р. 57 к. серебр. и оцѣнено это имѣніе въ 11,005 р. 70 к. серебр.; желающіе вызываются въ присутствіе Подольскаго Губернскаго Правленія на означенный торгъ и послѣ того чрезъ 3 дня переторжку.

Разрядъ XVI. О вызовѣ людей, Дворянскаго и прочихъ сословій къ выборамъ или совѣщаніямъ. (Публикаціи нѣтъ.)

Разрядъ XVII. Разнородныя публикаціи, неподходящія къ разрядамъ здѣсь означеннымъ.

17069. Въ Казанскій Уѣздный Судъ, наслѣдники умершаго Губернскаго Секретаря Ивана Васильева *Лушникова*, по дѣлу о незаконной продажѣ Казанскою мѣщанскою женою Авдотьею Артемьевою *Лушниковою* деревяннаго дома, принадлежавшаго сыну ея означенному Ивану Лушникову.

САНКТПЕТЕРБУРГСКІЯ СЕНАТСКІЯ ОБЪЯВЛЕНІЯ.

Издаваемыя къ Санктпетербургскимъ вѣдомостямъ каждую недѣлю по Вторникамъ и Пятницамъ. Подписная цѣна за годовое получение Сенатскихъ Объявленій 6 руб. серебромъ.

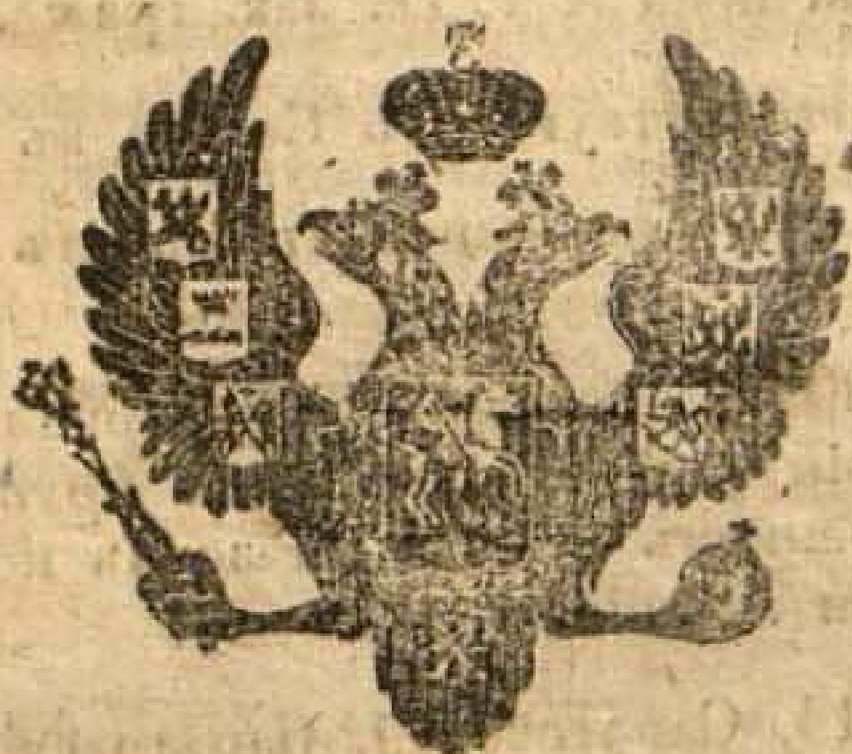

№ 60.

Вторникъ, Іюля 29 дня 1841 года.

Примѣчаніе:

Печатаніе публикацій назначено:

1-я въ № 60, Вторникъ, Іюля 29-го 1841 г.
2-я въ № 61, Пятница, Августа 1-го 1841 г.
3-я въ № 62, Вторникъ Августа 5-го 1841 г.

Статьи публикацій вообще раздѣляются на XVIII постоянныхъ разрядовъ, изъ коихъ первые семнадцать печатаются три раза, а послѣдній одинъ разъ.

ПУБЛИКАЦІЯ ПЕРВАЯ.

Разрядъ I. О вступившихъ въ Правительствующій Сенатъ дѣлахъ, назначенныхъ къ сочиненію записокъ.
(Публикаціи нѣтъ.)

Разрядъ II. О вызовѣ для рукоприкладства подъ записками, выписками и экстрактами.

Тяжущимся по нижеозначеннымъ дѣламъ объявляется, чтобы явились сами, или прислали повѣренныхъ, для рукоприкладства подъ записками, въ положенный X т. св. зак. гражд. 1972-й ст. срокъ.

Правительствующаго Сената въ 8-й Департаментъ:

По вступившимъ изъ Гражданскихъ Палатъ апелляціоннымъ порядкомъ дѣламъ:

18003. 1841 г. Апрѣля 30, Тамбовской, Титулярная Совѣтница Авдотья *Парамзина* и повѣренный однодворцовъ *села Крутаго* Липецкой округи, по дѣлу ихъ, о построенномъ первою на землѣ послѣднихъ, крестьянскомъ дворѣ и о распаханіи выгона.

18004. 1840 г. Августа 14, Саратовской, Саратовскіе, 3-й гильдіи купеческій сынъ Власъ *Крашенинниковъ* и мѣщанинъ Алексѣй *Масленниковъ*, по дѣлу, о обоюдныхъ ихъ денежныхъ претензіяхъ, по продажѣ первымъ послѣднему проса.

18005. 1841 г. Марта 6, Пензенской, Тайная Совѣтница Екатерина *Уварова* и дворовый ея человѣкъ Алексѣй *Ментюковъ*, по дѣлу, о искѣ симъ послѣднимъ и съ семействомъ отъ первой свободы.

Владимірской Губерніи во Владимірскій Уѣздный Судъ.

18006. Коллежскій Совѣтникъ Никита Козминъ *Зарницынъ* и крестьянинъ его Меленковскаго уѣзда, деревни Козьминой Федоръ Матвѣевъ *Быковъ*, или ихъ повѣренные, по дѣлу, о припискѣ крестьянина Быкова въ Московское мѣщанское общество съ семействомъ,

Владимірской Губерніи въ Судогодскій Уѣздный Судъ.

18007. Наслѣдники Подпоручицы Александры Сергѣевой *Языковой*, сыновья ея Поручикъ Дмитрій и Губернскій Регистраторъ Владиміръ Степановы *Языковы* и Губернскій Секретарь Михайла Яковлевъ *Еропкинъ*, или ихъ повѣренные, по дѣлу, о спорной у первыхъ съ послѣднимъ пустошѣ Шишкиной, состоящей въ Судогодскомъ уѣздѣ.

Вятской Губерніи въ Палату Гражданскаго Суда.

18008. Крестьянинъ Пермской Губерніи Оханской подгородней волости Тимофей Лукьяновъ *Чубраковъ*, по дѣлу, о непоставкѣ Котельническимъ купеческимъ сыномъ Михайломъ *Банниковымъ* водянымъ путемъ отъ города Казани до Перми и села Слутскаго разныхъ товаровъ.

Калужской Губерніи въ *Лихвинскій* Уѣздный Судъ.

18009. Военный Министръ Генералъ отъ Кавалеріи, Генералъ-Адъютантъ Князь Александръ Ивановичъ *Чернышевъ*, или его повѣренный, по дѣлу, объ отыскиваемой имъ въ пустоши Матюхиной землѣ.

Въ Торопецкій Уѣздный Судъ.

18010. С. Петербургскаго временнаго каретнаго цѣха мастеръ Иванъ *Ивановъ* и наслѣдница умершаго Статскаго Совѣтника Якова Григорьева *Барановскаго*, Торопецкая помѣщица Губернская Секретарша *Стародубская*, по дѣлу, о взыскиваемыхъ первымъ съ послѣдняго по заемному письму 500 р. и счету 105 р. деньгахъ.

Разрядъ III. О рѣшеныхъ въ Правительствующемъ Сенатѣ дѣлахъ и вызовѣ къ слушанію рѣшеній, послѣдовавшихъ въ судебныхъ мѣстахъ.

Вызываются къ слушанію рѣшеній по дѣламъ:

С. Петербургскаго Временнаго Надворнаго Суда въ 4-й Департаментъ.

18011. Бригадиръ Александръ *Чесменскій* и С. Петербургскій купецъ Дмитрій *Хайловъ*, а въ случаѣ смерти ихъ наслѣдники, по дѣлу, о взысканіи съ перваго послѣднимъ по документу денегъ.

Въ Бессарабскій Областный Гражданскій Судъ.

18012. Коллежскій Регистраторъ Францъ *Корниловичъ*, по дѣлу, о взыскиваемыхъ съ него Коллежскимъ Совѣтникомъ *Корниловичемъ* 3256 р. 67 к. серебр. на устройство имѣнія его употребленныхъ.

Во Владимірскую Палату Гражданскаго Суда.

18013. С. Петербургскій 2-й гильдіи купецъ Федоръ Ивановъ *Локотниковъ*, братья его Гаврила и Мефдій *Локотниковы* и Шуйская купеческая сноха Ирина Андреева *Варгина*, а въ случаѣ смерти наслѣдники, или ихъ повѣренные, по дѣлу, взыскиваемыхъ послѣднею съ первыхъ по векселю 6500 р. асс.

Владимірской Губерніи въ Гороховскій Уѣздный Судъ.

18014. Статскій Совѣтникъ Камергеръ и Кавалеръ Князь Федоръ Федоровичъ *Голицынъ*, Свиты ЕГО ИМПЕРАТОРСКАГО ВЕЛИЧЕСТВА Генералъ-Маіоръ Графъ Алексѣй Петровичъ *Толстой*, или ихъ повѣренные, и повѣренный Костромской Губерніи Юрьевецкаго уѣзда *села Георгіевскаго* Священно и церковно-служителей, по дѣлу, о подтопѣ луговъ, принадлежащихъ означенному Графу Толстому и церковныхъ, находящихся въ поль-

зованіи упомянутыхъ Священно и церковно-служителей, отъ возвышенія плотины при мельницѣ, устроенной Гороховскаго уѣзда на рѣкѣ Луку при деревнѣ Криковской, владѣнія означеннаго Князя Голицына.

Владимірской Губерніи въ Юрьевскій Уѣздный Судъ.

18015. Генералъ-Маіоръ Александръ Матвѣевичъ *Мусинъ-Пушкинъ*, Полковница Марья Михайлова *Коровина*, Титулярная Совѣтница Марья Николаева *Арбузова*, Титулярная Совѣтница *Суркова*, Титулярный Совѣтникъ Александръ Дмитріевъ *Ляпинъ*, Поручикъ Князь Вечеславъ Андреевъ *Вадбольскій*, Поручикъ Николай Николаевъ *Цвиленевъ*, Статская Совѣтница Екатерина Антонова *Рагозина*, г. *Свѣшникова* и вольно-отпущенникъ Егоръ *Ивановъ*, по дѣлу, о пополненіи г. Мусину-Пушкину по селу Симизину земляныхъ угодій.

Вятской Губерніи въ общія Сарапульскія Уѣздный Судъ и Городовый Магистратъ присутствія.

18016. Наслѣдники покойной г. Оберъ-Бергмейстерши Анны Афанасьевой *Кирхнеровой*, или ихъ повѣренные, по дѣлу, о продажѣ ею Сарапульской мѣщанской женѣ Екатеринѣ Елисѣевой *Хохряковой* деревяннаго дома.

Въ Калужскій Уѣздный Судъ:

18017. Маіоръ Князь Алексѣй Михайловичъ *Ухтомскій* и крестьянинъ Графовъ Шуваловыхъ Никифоръ Семеновъ *Протасовъ*, по дѣлу, о недоставкѣ Княземъ Ухтомскимъ крестьянину Протасову запроданнаго овса.

18018. Наслѣдники умершаго Гвардіи Подпоручика Павла Матвѣева *Тиличеева*, по дѣлу, о взыскиваемыхъ опекуномъ надъ имѣніемъ Штабъ-Лекарши *Высоцкой*, Прапорщикомъ Семеномъ Алексѣевымъ *Петровымъ* съ г-на Тиличеева по закладной деньгахъ.

Калужской Губерніи въ Лихвинскій Уѣздный Судъ.

18019. Титулярная Совѣтница Настасья Ефимова *Бѣляева*, или ея повѣренный, по дѣлу, о проживаемыхъ въ домѣ Подпоручика *Чичерина*, отпущенныхъ имъ на волю, а послѣ приписавшихся въ Лихвинское купечество людяхъ, отыскиваемыхъ сказанною г. Бѣляевою по праву покупки съ публичнаго торга.

Въ Могилевскую Палату Гражданскаго Суда.

18020. Помѣщица Іозефа Фадѣева *Голынская* и Титулярная Совѣтница Анна Васильева *Кардо-Сысоева*, или ихъ повѣренные, по дѣлу, производящемуся между ними Іозефою Голынскою и Кардо-Сысоевою, о крестьянахъ.

Въ Нижегородскую Гражданскую Палату.

18021. Графъ Николай Ивановичъ *Салтыковъ*, Прапорщица Екатерина *Онучина*,

Поручикъ Михайла и Прапорщикъ Петръ *Лихутины*, Поручица Дарья *Бабанина*, подпрапорщикъ Петръ *Астафьевъ*, Титулярный Совѣтникъ Петръ, Надворный Совѣтникъ Алексѣй, Поручикъ Михайла и Прапорщикъ Гаврила Алексѣевы *Кашкаровы* и г.г. *Карсаковы*, или ихъ повѣренные, по дѣлу, поступившему въ оную на ревизію изъ Ардатовскаго Уѣзднаго Суда, по апелляціямъ на рѣшеніе онаго, Коллежской Секретарши Федосьи Гавриловой *Карсаковой* и Артиллеріи Капитана Дмитрія Петрова *Горихвостова*, по предмету надѣленія владѣльцовъ Ардатовскаго уѣзда *деревни Курылова* по крѣпостямъ землями.

Въ Пермскую Межевую Контору.

18022. Г.г. владѣльцовъ *Всеволожскихъ* повѣренные, по дѣлу, о земляхъ Чердынскаго уѣзда Расинской пристани, отведенной повѣренными г.г. Всеволожскихъ изъ казеннаго лѣса, состоящаго въ томъ уѣздѣ.

Псковской Губерніи въ Великолуцкій Уѣздный Судъ.

18023. Поручикъ Федоръ Никитинъ *Горбуновъ*, или его повѣрнный, по дѣлу, объ отысканіи вахмистрскими дочерьми дѣвицами: Дарьею, Ефросиньею и Анною Федоровыми *Горбуновыми*, изъ владѣнія Коллежскаго Секретаря Гаврилы *Лучанинова*, Штабсъ-Капитана Александръ и его Поручика Федора Горбуновыхъ, слѣдуемой будто бы дѣвицамъ Горбуновымъ въ деревни Бѣлодѣдовой части земли.

Псковской Губерніи въ Новоржевскій Уѣздный Судъ.

18024. Наслѣдники имѣнію Новоржевской помѣщицы дѣвицы Авдотьи *Княжниной*, по дѣлу, объ отсужденныхъ вѣчно на волю изъ владѣнія г. Книжниной крестьянахъ и о прочемъ.

Въ Псковскій Городовый Магистратъ.

18025. Тихвинскій 1-й гильдій купецъ Николай Ивановъ *Калистратовъ*, по дѣлу, о высканіи имъ Калистратовымъ съ умершаго Видзскаго мѣщанина Василья *Матюшенкова* по векселю 1,000 р. съ интересами.

Смоленской Губерніи въ Ельнинскій Уѣздный Судъ.

18026. Гвардіи Ротмистръ Князь Василій Андреевъ *Долгоруковъ*, или его повѣренный, по дѣлу, о крестьянинѣ Игнатіѣ Захаровѣ, принадлежащемъ дворянкѣ Иринѣ и дѣтямъ ея *Ковнацкимъ* и о взысканіи ею Ковнацкою съ его Долгорукова, за продерживанія того крестьянина пожилыхъ и заработанныхъ денегъ.

Смоленской Губерніи въ Юхновскій Уѣздный Судъ.

18027. Чиновникъ 9-го класса Александръ и дѣвица Софья Ивановы *Воейковы*, по дѣлу, о расчетахъ, кто изъ наслѣдниковъ Капитана Ивана *Воейкова*

обязанъ какою частію удовлетворить долгъ его Надворному Совѣтнику *Соколову*.

Тульской Губерніи въ Чернскій Уѣздный Судъ.

18028. Коллежскій Секретарь Варфоломей Дмитріевъ *Пузаковъ* и опекунъ малолѣтныхъ дѣтей умершаго Подполковника Графа Николая Ильина *Толстаго*, Коллежскій Секретарь Семенъ Ивановъ *Языковъ*, или ихъ повѣренные, по дѣлу, о взысканіи г. Пузаковымъ по переданному ему отъ г. *Шлегеля* заемному письму съ покойной Статской Совѣтницы Графини Пелагеи Николаевой *Толстой* капитальной суммы 3,520 р. асс. съ указными процентами денегъ.

Херсонской Губерніи въ Тираспольскій Уѣздный Судъ:

18029. Наслѣдники умершаго Титулярнаго Совѣтника Василія *Зайки*, Титулярная Совѣтница Екатерина Иванова *Михновская* и Коллежскій Регистраторъ Александръ Ивановъ *Кинзерскій*, или ихъ повѣренный, по дѣлу, о должныхъ умершимъ Зайкою по домовому заемному письму Михновской и Кинзерскому 2,000 р. серебр. деньгахъ.

18030. Дворянинъ Яковъ Фадѣевъ *Демешканъ* и наслѣдникъ умершей Статской Совѣтницы *Реввовой*, Прапорщикъ Парфентій Васильевъ *Ревва*, или ихъ повѣренные, по дѣлу, въ иску Демешкана на Ревву на 8,014 р. асс. за неудовлетвореніе Реввою Демешкана, за время бытности его по всѣмъ ея дѣламъ повѣреннымъ, слѣдуемыми по договору деньгами и за взятые у него собственные его вещи.

Въ Херсонскій Уѣздный Судъ.

18031. Титулярный Совѣтникъ Тимофей Яковлевъ *Твердомедовъ* и опекуны имѣнія умершаго Подпоручика *Витковскаго*, Штабсъ-Капитанъ Иванъ Григорьевъ *Ященко* и Коллежскій Регистраторъ Афанасій Петровъ *Сѣнна*, или ихъ повѣренные, по дѣлу о 120 дес. земли, проданной Твердомедовымъ Витковскому.

Въ Херсонскій Городовый Магистратъ.

18032. Умершаго Херсонскаго купца Андрея *Козорѣзова* наслѣдница Марья Лукина по мужѣ *Диковская*, попечитель ея Николаевскій купецъ Прохоръ *Диковскій*, Одесскій купецъ Василій *Козорѣзовъ* и Николаевскій мѣщанинъ Егоръ *Кустовъ*, по дѣлу, о долгахъ Одесскаго мѣщанина Андрея *Воробьева*.

Черниговской Губерніи въ Стародубскій Уѣздный Судъ.

18033. Титулярный Совѣтникъ и Кавалеръ Иванъ Андреевъ *Рѣшетниковъ*, по дѣлу, о поискуемыхъ имъ Рѣшетниковымъ на умершемъ Чиновникѣ 12-го класса Михайлѣ *Шираго*, должныхъ якобы ему Рѣшетникову по наданному заемному письму 8,600 р. и по роспискѣ 515 р. асс. денегъ.

Разрядъ IV. О людяхъ, показавшихъ себя неимущими взнесть деньги, положенныя за переносъ дѣла.

Объявили себя неимущими:

Въ Астраханскомъ Городовомъ Магистратѣ.

18034. Астраханскій изъ Армянъ житель Христофоръ *Мирзаевъ*, по дѣлу, о взысканіи съ него Мирзаева *Астраханскою питейною Конторою* 300 р. денегъ.

Въ Кавказскомъ Областномъ Судѣ.

18035. Вдова Прапорщица Анастасья *Долгова*, по дѣлу, о взыскиваемыхъ съ нея Долговой, неслужащимъ казакомъ Петромъ *Павловымъ* задаточныхъ 100 р. по прежнему курсу деньгахъ, за сторгованный имъ у нея домъ.

Кавказской Области въ Ставропольскомъ Окружномъ Судѣ:

18036. Казенный крестьянинъ села Палагіяды Терентій Захаровъ *Черныхъ*, по дѣлу, о взыскиваемыхъ имъ Черныхъ, съ вдовы тогожъ села Авдотьи Черниковой 1,100 р. деньгахъ.

18037. Коллежскій Регистраторъ Степанъ Петровъ *Стояновскій*, по дѣлу, о должныхъ умершимъ Засѣдателемъ Ставропольскаго Земскаго Суда Губернскимъ Секретаремъ *Деманенкомъ* ему Стояновскому и прочимъ лицамъ деньгахъ.

Въ Пермской Палатѣ Уголовнаго и Гражданскаго Суда.

18038. Повѣренный Титулярной Совѣтницы Анны Ивановой *Юдиной*, сынъ ея канцеляристъ Михайла *Юдинъ*, по дѣлу, о взысканіи съ довѣрительницы его Титулярнымъ Совѣтникомъ Степаномъ *Чайкинымъ*, по заемному письму денегъ 2,000 р. асс. съ процентами.

Разрядъ V. О несостоятельныхъ должникахъ, торговыхъ людяхъ.

Въ обрасцовомъ объявленіи, приложенномъ при XI томѣ свода законовъ, приложеніе XXIII, № 2-го общая публикація о торговой несостоятельности людей, заключаетъ въ себѣ слѣдующее: „въ слѣдствіе сего Присутственныя мѣста и Начальства благоволятъ: 1-е, наложить запрещеніе на имѣнія недвижимое должника и аресты на движимыя, буде таковыя въ ихъ вѣдомствѣ находятся; 2-е, сообщить (*въ тѣ Присутственныя мѣста, отъ коихъ публикуется*) о своихъ требованіяхъ на несостоятельнаго должника, или о суммахъ, слѣдующихъ ему отъ оныхъ мѣстъ и Начальствъ.

Частныя же лица имѣютъ объявить (*тѣмъ Присутственнымъ мѣстамъ*:) 1-е, о долговыхъ требованіяхъ своихъ на несостоятельнаго и о суммахъ ему должныхъ, хотя бы тѣмъ и другимъ еще и сроки къ платежу не наступили; 2-е, о имѣніи несостоятельнаго находящемся у нихъ въ сохраненіи, или закладѣ и обратно о имуществѣ, отданномъ несостоятельнаго на сохраненіе или подъ закладъ. Объявленіе сіе должно быть учинено, считая отъ дня напечатанія сихъ публикацій въ настоящихъ вѣдомостяхъ въ 3-й разъ въ нижеслѣдующіе сроки: 1-е, жительствующими въ томъ же городѣ, въ теченіи 2-хъ недѣль; 2-е, жительствующими въ другихъ мѣстахъ Имперіи, въ продолженіи 4-хъ мѣсяцовъ, и 3-е, заграничными не позже одного года." На семъ основаніи публикуется:

18039. Отъ Московскаго Коммерческаго Суда, 1841 г. Іюля 15 дня, по опредѣленію онаго, Московскій мѣщанинъ Григорій Петровъ *Гомилевскій*, объявленъ несостоятельнымъ должникомъ.

18040. Отъ Астраханскаго Губернскаго Правленія публикуется, по опредѣленію Астраханскаго Магистрата, Астраханскій изъ Армянъ купецъ Иванъ Петтовъ *Рогатовъ*, объявленъ несостоятельнымъ должникомъ.

18041. Отъ Томскаго Городоваго Суда, 1841 г. Мая въ 14 день, по опредѣленію онаго, Краснеярскій мѣщанинъ Петръ Михайловъ *Камаровъ*, объявленъ несостоятельнымъ должникомъ.

18042. Тульской Губерніи Епифанскій Городовый Магистратъ объявляетъ несостоятельныхъ должниковъ Епифанскихъ мѣщанъ Ивана и Измаила *Кудряковыхъ*, перваго, какъ по дѣлу наиболѣ изобличеннаго въ утайкѣ и растратѣ имущества злостнымъ, а послѣдняго какъ вовлеченнаго тѣмъ Иваномъ, неосторожнымъ банкротами, согласно заключенія конкурснаго управленія, учрежденнаго въ городѣ Епифани надъ оными Кудряковыми потому, что они впали въ неоплатность долговъ своихъ умышленно, избѣгая платежа оныхъ; Иванъ скрылъ со времяни изысканія должныхъ ими кредиторамъ ихъ денегъ, бывшее у него имѣніе, товаръ и капиталъ, необъявя конкурсу, желая онымъ вопреки 2325-й ст, X т. свд. зак. гражд. воспользоваться вовредъ неудовлетворенія заимодавцовъ, и для того, дабы было сіе повсемѣстно гласнымъ, и на основаніи 1503 ст. II т. объявляются они во всеобщее извѣстіе, Иванъ злостнымъ, съ лишеніемъ городскаго состоянія, а Измаилъ Кудряковы неосторожнымъ, банкротами.

Разрядъ VI. О несостоятельныхъ разнаго сословія должникахъ, непринадлежащихъ къ торговому званію.

Тульской Губерніи отъ Одесскаго Уѣзднаго Суда.

18043. Объявляется, чтобы наслѣдники Поручика Петра Степанова *Ладыженскаго*,

по 773 ст. X т. объявили, желаютъ ли они принять имѣніе и уплатить долги, а по 2300 ст. тогожъ т. для рѣшительнаго познанія долговъ, состоящихъ на покойномъ г. Ладыженскомъ и всякаго рода его повсюду находящихся имѣній, также и собственномъ его на другихъ долговъ, кто только имѣетъ на него свои взысканіи или подъ управленіемъ и сохраненіемъ принадлежащее г. Ладыженскому имѣніи, явились или прислали доказательства, въ положенный 1301 и 2302 ст. тогожъ т. срокъ, подъ опасеніемъ опредѣленнаго 2303 ст. взысканія, равно сему и присутственныя мѣста по казенной части о причитающихся на немъ взысканіяхъ, о коихъ небыло оглашенія и запрещенія, прислали свои требованія, въ опредѣленный 2302 ст. срокъ.

Тульской Губерніи отъ Чернскаго Уѣзднаго Суда.

18044. *Объявляется*, дабы умершей Коллежской Совѣтницы Настасьи Николаевой *Ковалевой*, согласно X т. свод. гражд. зак. 6-й книги 2301 ст. въ назначенный срокъ, всѣ кредиторы ея, кто только имѣетъ на нея свои претензіи, представилибъ оные въ оный Судъ, а присутственныя мѣста, по казенной части о причитающихся на ней взысканіяхъ, прислали свои требованіи непремѣнно, какъ повелѣно тогожъ т. и книги 2302 ст. равно сему и тѣ, кои состоятъ и ей должными, или имѣютъ въ виду подъ управленіемъ, или сохраненіемъ принадлежащія ей г-жи Ковалевой имѣніи, по 2303 ст. тогожъ т. и книги, объявили бы оному Суду въ теченіи тогожъ узаконеннаго срока, а наслѣдники ея г-жи Ковалевой съ доказательствами о правѣ ихъ наслѣдства и къ утвержденію имѣющихъ поступить на нея ко взысканію долговыхъ актовъ и къ платежу по онымъ долговой суммы учеты, явились бы въ оный Судъ сами, или прислали повѣреннаго съ тѣмъ, буде не явятся, повѣренныхъ не представятъ, то поступлено будетъ по законамъ, такъ равно буде отсудствующіе наслѣдники согласно 764 ст. тогожъ т. не явятся для полученія оставшагося имѣнія въ назначенный срокъ, то поступлено будетъ согласно оной ст.

Разрядъ VII. Объ избранныхъ кураторахъ, объ открытіи конкурсовъ, долговыхъ коммиссій, о непризнаваніи банкротами и проч.

18045. Николаевскій Городовый Магистратъ, разсмотрѣвъ представленіе конкурснаго управленія, учрежденнаго въ г. Николаевѣ по дѣламъ несостоятельнаго должника Николаевскаго купца Ивана *Подарева*, и изъясненное въ томъ представленіи заключеніе общаго собранія его заимодавцевъ, объявляетъ упомянутаго Ивана Подарева должникомъ несостоятельнымъ несчастнымъ; о чемъ и извѣщаетъ всѣхъ, кому сіе вѣдать надлежитъ.

Разрядъ VIII. О вызовѣ наслѣдниковъ къ полученію наслѣдства, также кредиторовъ и должниковъ къ разчетамъ.

Вызываются къ явкѣ, первые съ доказательствами о правѣ наслѣдія, вторые съ долговыми актами, а послѣдніе съ платежемъ денегъ:

С. Петербургскаго Уѣзднаго Суда во 2-й Департаментъ.

18046. Наслѣдники по смерти Чиновника 5-го класса Василія Федоровича *Ильинскаго*, къ оставшемуся дому 4-й Адмиралтейской части 4-го квартала № 24, заемному письму въ 3,000 р. асс. и дворовой дѣвки, къ которому имѣнію предъявили наслѣдственное право сыновья его: Коллежскій Совѣтникъ Николай, Титулярный Совѣтникъ Егоръ, Коллежскій Секретарь Петръ, и дочери дѣвицы: Евдокія, Анисья и Пелагѣя *Ильинскіе*, а равно кредиторы и должники покойнаго, въ установленные т. X гражд. зак. ст. 764-й и 2301-й сроки.

Во Владимірскую Палату Гражданскаго Суда.

18047. Наслѣдники, умершаго Поручика Александра Ефимова *Андреева*, для полученія оставшагося послѣ его имѣнія, состоящаго въ Губерніяхъ: Владимірской, уѣздовъ: Ковровскаго, въ сельцѣ Дмитріевѣ 262, селѣ Даниловѣ 1, въ деревняхъ: Колуберовѣ 36, Клюшниковѣ 8, Барановой 1, Судогодскаго, въ деревнѣ Васильевой 132; Нижегородской, Васильсурскаго, въ селѣ Высокомъ Өселкѣ 366; Московской, Богородскій, въ сельцѣ Турабьевѣ 69; Саратовской, Аткарскаго, въ деревнѣ Рельнѣ 161, и Камышенскаго, въ селѣ Топовкѣ 167, а всего 1203 души и отданнаго во времянное владѣніе до явки тѣхъ наслѣдниковъ брату его Поручику Николаю Ефимову *Андрееву*, при утвержденіи каковаго акта и взыскано съ него Николая Андреева только съ акта 3 р. серебр. въ положенные X т. св. зак. гражд. 764-й, 777-й и 1652-й ст. сроки.

Въ Вологодскій Городовый Магистратъ.

18048. Наслѣдники, кредиторы и должники, покойнаго Вологодскаго мѣщанина Алексѣя Андріянова *Пряничникова*, на положенный закономъ срокъ.

Волынской Губерніи въ Житомірскій Уѣздный Судъ.

18049. Наслѣдники, умершаго дворянина Леона *Давидовскаго*, Адамъ и Викентій Яковлевы *Давидовскіе*, равно и другіе, въ двойный поверстный срокъ, для отвѣта на искъ, заведенный помѣщикомъ Антономъ Рукліановымъ *Охоцкимъ*, о процентѣ отъ денежной суммы 660 р. серебр. которымъ пользовался Леонъ Давидовскій по день его кончины.

Калужской Губерніи въ Лихвинскій Уѣздный Судъ:

18050. Наслѣдники, кредиторы и должники умершихъ, Капитанши Любови *Вельяшевой* и родныхъ сестръ ея изъ дворянъ дѣвицъ Варвары и Натальи *Буланиныхъ*, къ оставшемуся послѣ оныхъ Вельяшевой и Буланиныхъ имѣнію, въ узаконенный св. гражд. зак. X т. 762-й, 764-й, 784-й и 785-й ст. срокъ.

18051. Наслѣдники, кредиторы и должники, умершей Гвардіи Прапорщицы Елизаветы Алексѣевой *Воронцовой-Вельяминовой*, къ оставшемуся послѣ оной Воронцовой-Вельяминовой имѣнію, состоящему Лихвинскаго уѣзда въ деревнѣ Зелениной, въ узаконенный св. гражд. зак. X т. 762-й, 764-й, 784-й и 785-й ст. срокъ.

18052. Наслѣдники, умершей Прапорщицы Марьи *Дуровой*, для полученія представленныхъ отъ Прапорщицы *Бабаниной*, на удовлетвореніе ея Дуровой претензіи серебр. 43 р. 50¾ к. денегъ, въ установленный св. гражд. зак. X т. 762-й, 764-й и 784-й ст. срокъ.

Псковской Губерніи въ Новоторжскій Уѣздный Судъ:

18053. Наслѣдники къ имѣнію, оставшемуся послѣ смерти Подполковничьихъ дочерей Натальи и Надежды *Лихаревыхъ*, въ положенный законами срокъ.

18054. Наслѣдники, покойнаго Коллежскаго Регистратора Ивана Петрова *Жерскаго*, на право полученія капитала, оставшагося послѣ смерти означеннаго Жерскаго, хранящагося въ Санктпетербургскомъ Опекунскомъ Совѣтѣ, въ положенный законами срокъ.

Въ Порховскій Городовый Магистратъ.

18055. Наслѣдники къ движимому имѣнію и капиталу, оставшемуся по смерти Порховскаго мѣщанина Федора Никитина *Быкова*, въ установленный срокъ.

Псковской Губерніи въ Псковскій Уѣздный Судъ.

18056. Наслѣдники и кредиторы къ имѣнію, оставшемуся послѣ смерти Губернскаго Секретаря Степана Петрова *Флоринскаго*, въ срокъ, законами положенный.

Въ Торопецкій Городовый Магистратъ.

18057. Кредиторы и должники, роднаго брата умершаго Торопецкаго мѣщанина Алексѣя Семенова Болотова Торопецкагожъ мѣщанина Илью Семенова *Болотова*, описнаго имѣнія ему, или умершей же матери ихъ Прасковьи Афанасьевой *Болотовой*, въ узаконенный срокъ.

Въ Херсонскій Уѣздный Судъ:

18058. Наслѣдники, умершаго Титулярнаго Совѣтника Василія Иванова *Вареникова,* равно кредиторы и должники его, для полученія оставшихся по смерти его Вареникова Всемилостивѣйше пожалованныхъ 64 р. 28 к. серебр денегъ, въ положенный закономъ срокъ.

18059. Наслѣдники, Штабсъ-Капитана Николая Васильева *Касперова,* для продолженія иска, заведеннаго въ ономъ Судѣ имъ Касперовымъ на Маіоршу Агафію Зоринову и наслѣдниковъ ея мужа Маіора Григорія Зорина, за неправильное искательство съ него Касперова по заемнымъ письмамъ денегъ и понесенные чрезъ то убытки, всего суммою на 184,482 р. въ узаконенный срокъ.

Разрядъ IX. О сыскѣ людей, которые должны быть представлены къ суду, независимо отъ ихъ воли по всѣмъ родамъ судопроизводства, въ томъ числѣ о сыскѣ людей бѣглыхъ. (Публикаціи нѣтъ.)

Разрядъ X. О пойманныхъ бродягахъ и о такихъ бѣглыхъ людяхъ, которыхъ извѣстно званіе и прежнее жительство.

Отъ Ярославскаго Губернскаго Правленія объявляется, что оказавшіеся бродягами:

18060. Семенъ Ивановъ, по рѣшенію общаго Романо-Борисоглѣбскаго Городоваго Магистрата съ Уѣзднымъ Зудомъ присутствія, утвержденному г. Начальникомъ Губерніи, за сокрытіе настоящаго своего званія и, произхожденія, безъ наказанія на основаніи Всемилостивѣйшаго Манифеста, состоявшагося въ 16 день Апрѣля сего г. по негодности къ военной службѣ, на основаніи Высочайшаго Указа, даннаго Правительствующему Сенату въ 28 день Ноября 1838 г. отосланъ въ Ярославскую арестантскую роту, 2 арш. 5½ верш. лицемъ бѣлъ, несколько шадроватъ, глаза каріе, волоса на головѣ темнорусые, а бородѣ свѣтлорусые, 25 лѣтъ.

18061. Андрей Богдановъ, по рѣшенію Ярославскаго Уѣзднаго Суда, утвержденному г. Начальникомъ Губерніи, за сокрытіе настоящаго званія своего, наказанъ чрезъ Полицейскихъ служителей плетьми 25-ю ударами и отосланъ 1837 г. Ноября 22 дня въ военную службу, 2 арш. 6 верш. лицемъ бѣлъ, глаза каріе, волоса на головѣ темнорусые, 23 лѣтъ.

18062. Андрей Максимвъ, по рѣшенію Ярославскаго Уѣзднаго Суда, утвержденному г. Начальникомъ Губерніи, за сокрытіе настоящаго званія, наказанъ чрезъ Полицейскихъ служителей плетьми 20 ударами и отосланъ 1835 г. Декабря 11 дня въ военную службу, 2 арш. 6½ верш. лицемъ бѣлъ, глаза каріе, волоса на головѣ темнорусые, 25 лѣтъ.

18063. Петръ Ивановъ, по рѣшенію Ярославскаго Уѣзднаго Суда, утвержденному г. Начальникомъ Губерніи, за сокрытіе настоящаго званія своего, безъ наказанія отосланъ 1841 г. Іюня 7 дня въ Сибирь на поселеніе, 2 арш. 3 верш. лицемъ бѣлъ, глаза черные, волоса на головѣ черные, 43 лѣтъ.

—Почему имѣющіе право на возвращеніе ихъ и могутъ просить гдѣ слѣдуетъ, въ положенный закономъ срокъ.

От Полтавскаго Губернскаго Правленія объявляется, что въ городѣ Кременчугѣ взяты за неимѣніе письменныхъ видовъ люди:

18064. Иванъ Бояриновъ, 2 арш. 5½ верш. волоса на головѣ и бровяхъ темнорусые, лице отъ оспы рябоватое, глаза каріе, носъ, ротъ и подбородокъ умѣренные, 20 лѣтъ.

18065. Григорій Матвѣенко, 2 арш. 6½ верш. волоса на головѣ и бровяхъ темнорусые, глаза каріе, лице чистое, смугловатое, носъ и ротъ умѣренные, борода и подбородокъ продолговатые, на грудяхъ продолговатый наростъ, 21 или 22 лѣтъ.

—Почему буде оные люди окажутся принадлежащими къ какому владѣльцу или другому сословію, то предоставляется имъ о доставленіи ихъ на мѣсто жительства, просить гдѣ слѣдуетъ, на основаніи существующихъ на сей предметъ узаконеній

18066. Минской Губерніи отъ Вилейскаго Земскаго Суда объявляется, что 30 числа Мая сего г. пойманъ въ Вилейскомъ уѣздѣ бродяга Гаврила Анисимовъ Литвиненко, показывающій бѣжавшимъ въ 1812 г. Черниговской Губерніи Борзенскаго уѣзда отъ помѣщика Драгана, 50 лѣтъ, роста средняго, волоса русые, брови рыжіе, глаза сѣрые, носъ острый, лице малое сухощавое, ротъ и подбородокъ умѣренные, немного лысъ.

18067. Отъ Минскаго Уѣзднаго Суда объявляется, что задержанъ въ городѣ Минскѣ бродяга Иванъ, отечества, фамиліи и происхожденія незнающій, 37 лѣтъ, 2 арш. 1 верш. лице смуглое, рябоватое, глаза сѣрые, носъ умѣренный, подбородокъ круглый, волоса на головѣ свѣтлорусые, немного лысъ, бороду брѣетъ, усы малые Русые, говоритъ по Руски, и немного на Нѣмецкомъ языкѣ простымъ нарѣчіемъ, властитель сего человѣка буде отыщет-

ся, обратился бы о возвратѣ его законнымъ порядкомъ въ оный Судъ, куда и дѣло объ немъ отослано.

18068. Минской Губерніи Пинскій Земскій Судъ объявляетъ, что задержанный въ ономъ уѣздѣ человѣкъ Иванъ Сергѣевъ Трофимовъ, или Григорій Игнатовъ Струковъ, какъ изъ справокъ, забранныхъ Орловской Губерніи съ Трубчевскимъ и Олонецкой Губерніи съ Повѣнецкимъ Земскими Судами, а также Пермской Губерніи съ Пермскою Градскою Полиціею видно, оказался бродягою, то на основаніи 390 ст. т. 14 св. уст. о паспор. и бѣг. онъ Трофимовъ или Струковъ, преданъ сужденію тамошняго Уѣзднаго Суда, въ который и дѣло объ немъ препровождено для разсмотрѣнія и рѣшенія, отъ 28 и до 30 лѣтъ, роста больше средняго, волоса на головѣ и бровяхъ русые, на усахъ свѣтло-русые, глаза сѣрые, носъ умѣренный, подбородокъ круглый, лице чистое, немного продолговатое, говоритъ чисто по Русски.

18069. Отъ Подольскаго Губернскаго Правленія объявляется, что сужденная Подольскою Уголовною Палатою за бродяжество и ложное показаніе о мѣстѣ своего жительства Александра Иванова, согласно по рѣшенію Уголовной Палаты, сослана въ Сибирь на поселеніе, 2 арш. 3½ верш. лице продолговатое, смуглое, носъ умѣренный, волоса черные, глаза каріе, 35 лѣтъ.

18070. Курской Губерніи отъ Путивльскаго Земскаго Суда объявляется, что въ ономъ Судѣ производится дѣло, о явившемся бродягѣ непомнющемъ своего родства Федорѣ, который содержится подъ стражею, 2 арш. 7½ верш. лицемъ бѣлъ, долголикъ, глаза голубые, носъ продолговатый, ротъ и подбородокъ умѣренные, волоса на головѣ и бровяхъ свѣтлорусые, по примѣру 25 лѣтъ, то и неокажется ли къ нему родственниковъ или владѣльцовъ.

18071. Курской Губерніи Суджанскаго уѣзда въ Подгородней слободѣ Замостенской, взятъ безъ письменнаго вида глухо-нѣмой бродяга, лицемъ чистъ, глаза каріе, носъ и ротъ умѣренные, волоса на головѣ и бровяхъ темнорусые, на усахъ русые пробиваются, на бородѣ неимѣется, остриженъ въ скобку, 2 арш. 3 верш. примѣрно 20 лѣтъ, на основаніи св. зак. XIV т. 385 ст. неокажется ли къ нему родственниковъ или владѣльцовъ, симъ и публикуется.

18072. Отъ Владимірскаго Губернскаго Правленія объявляется, что явившійся въ караульню, состоящую при Переславской градской тюрьмѣ, неизвѣстно къ какому вѣдомству принадлежащій мальчикъ Егоръ Ивановъ, по рѣшенію Владимірскаго Совѣстнаго Суда г. Начальникомъ Губерніи утвержденному, отосланъ къ Командующему тамошнимъ гарнизоннымъ баталіономъ для

помѣщенія въ Казанскій баталіонъ военныхъ кантонистовъ, роста малаго, лице въ веснушкахъ, глаза сѣро-голубые, носъ островатый, волоса на головѣ свѣтлорусые, неболѣе 13 лѣтъ.

18073. Отъ Курскаго Губернскаго Правленія объявляется, неокажется ли кому принадлежащимъ, взятый въ городѣ Бѣлгородѣ сего г. Февраля 26 числа за неимѣніе письменнаго вида человѣкъ, Сафронъ Ивановъ сынъ Ивановъ, и что онъ Смоленскаго внутренняго гарнизоннаго баталіона 2-й роты рядовый и изъ онаго баталіона бѣжалъ, по забранной справкѣ показаніе его Иванова неоправдалось, 22 лѣтъ, 2 арш. 6 верш. лицемъ бѣлъ, глаза каріе, носъ, ротъ и подбородокъ умѣренные, волоса на головѣ и бровяхъ темнорусые, на бородѣ нѣсколько пробиваются, и буде онъ кому окажется принадлежащимъ, тѣбъ явились съ узаконенными на принадлежность его доказательствами.

18074. Отъ Осташковскаго Городническаго Правленія объявляется, что представлена при рапортѣ Полицейскимъ служителемъ Ивачомъ Козловымъ неизвѣстная женка, по допросу сказавшаяся бродягою непомнющая родства Анна, 2 арш. 3½ верш. волоса на головѣ и бровяхъ русые, глаза каріе, носъ и ротъ умѣренные, подбородокъ круглый, то и неокажется ли кому либо принадлежащею означенная бродяга Анна.

18075. Смоленской Губерніи отъ Краснинскаго Земскаго Суда объявляется, непріищется ли кто изъ помѣщиковъ или родственниковъ, къ неизвѣстно кому принадлежащему бродягѣ Петрѣ Герасимовѣ, 2 арш. 6 верш. лицемъ круглоликъ, бѣлъ, рябоватъ, носъ, ротъ и подбородокъ умѣренные, волоса на головѣ и бровяхъ свѣтлорусые, на бородѣ лишь только пробиваются, 25 лѣтъ, глаза голубые.

18076. Смоленской Губерніи отъ Дорогобужскаго Городническаго Правленія объявляется, что явившаяся въ оное Правленіе добровольно непомнющая родства малолѣтная дѣвочка Дарья, сего числа съ допросомъ ея отослана при отношеніи въ тамошній Уѣздный Судъ къ рѣшенію, 13 лѣтъ, 1 арш. 4 верш. волоса на головѣ и бровяхъ русые, глаза каріе, носъ и ротъ умѣренные, лице бѣлое, немного рябовато, то и неокажется ли она кому либо принадлежащею.

18077. Тверской Губерніи отъ Ржевскаго Городническаго Правленія объявляется, что Мая 27 числа, явился самъ собою, показывающій себя бродягою непомнющимъ родства Петръ, безъ отечества, 18 лѣтъ, 2 арш. 1 верш. волоса на головѣ и бровяхъ русые, лице продолговатое, усъ немного просѣдаетъ, лицемъ бѣлъ, глаза сѣрые, носъ и ротъ умѣренные, который за неучиненіемъ никакаго закону противнаго поступка, кромѣ бродяжества, и отосланъ къ поступленію по законамъ въ Ржевскій Уѣздный Судъ.

18078. Отъ Тверскаго Земскаго Суда объявляется, что въ оный Судъ представлены пойманные въ Тверскомъ уѣздѣ неизвѣстные люди, называющіеся непомнющими родства, Иванъ, Авдотья и Пелагѣя, сіи послѣдніе двое признаютъ перваго Ивана роднымъ братомъ, и потому оные бродяги отъ Суда отправлены на дальнѣйшее распоряженіе въ Тверскій Уѣздный Судъ; примѣтами они: Иванъ 2 арш. 4½ верш. волоса на головѣ, бровяхъ свѣтлорусые, глаза сѣрые, лицемъ рябъ, носъ небольшой, нѣсколько широкъ ротъ обыкновенный, сказывается, что онъ несколько глухъ, 19 лѣтъ; Авдотья 2 арш. 2¼ верш. волоса на головѣ русые, на бровяхъ темнорусые, глаза сѣрые, лицемъ чиста, носъ и ротъ умѣренные, повидимому 30 лѣтъ; Пелагѣя 2 арш. 2¾ верш. волоса на головѣ и бровяхъ русые, глаза каріе, лицемъ бѣла и несколько рябовата, носъ и ротъ посредственные, 18 лѣтъ, правая рука въ самой кисти вывихнута, и всѣ трое расположеніемъ лица и разговоромъ сходственны, отъ чего замѣтно, что они должно быть между собою родные.

Разрядъ XI. Объ утратѣ разныхъ документовъ, также объ уничтоженіи вѣрющихъ писемъ и проч.

18079. Могилевской Губерніи Чаусовскій Уѣздный Судъ публикуетъ, что выданная Коллежскимъ Совѣтникомъ Дмитріемъ *Хотяинцовымъ* и женою его Ксеніею, 12 Октября 1838 г. явленная ими лично въ Могилевскомъ Уѣздномъ Судѣ, Могилевскому Еврею Ицку *Наймарку* довѣренность на ходатайство по дѣламъ и на взысканіе суммы съ г-на Леоновича 8,000 р. асс. за смертію Коллежскаго Совѣтника Хотяинцова и за прекращеніемъ оной женою его Ксеніею Хотяинцовою, считается навсегда ничтожною, и Еврей Нармаркъ никакого ходатайства уже по оной имѣть неможетъ.

18080. Псковское Дворянское Депутатское Собраніе объявляетъ, въ слѣдствіе прошенія Торопецкой помѣщицы попечительницы вдовы Подпоручицы Дарьи Ивановны *Поспѣловой* и учиненнаго въ собраніи постановленія, что 10 Мая 1830 г. за № 70, выданы были онымъ Собраніемъ за свидѣтельствомъ копіи съ протокола 1792 г. Февраля 18-го, о внесеніи въ 6-ю часть дворянской родословной книги покойнаго Подпоручика Василья Ивановича *Поспѣлова* и съ журнала 1 Марта 1830 г. о внесеніи въ ту же часть сына его Ивана, для опредѣленія его Ивана въ службу; но по случаю потери тѣхъ копій и выдачи сыну Подпоручика Ивану Поспѣлову вновь таковыхъ же, Собраніе публикуетъ о недѣйствительности означенныхъ прежде выданныхъ затерянныхъ копій.

18081. Отъ Одоевскаго Уѣзднаго Суда, въ слѣдствіе поданнаго въ оный Судъ изъ дворянъ отъ Чиновницы 12-го класса Палагѣи Львовой *Моро* проше-

нія объявляется, что данное ею Моро, Коллежскому Регистратору Андрею Алексѣеву *Сендюкову*, на ходатайство по дѣлу, о должныхъ ей Моро покойною Штабсъ-Ротмистршею Анною Дмитріевою *Огоревою*, по 2-мъ заемнымъ письмамъ 67,500 р. асс. денегъ, вѣрющіе письмо уничтожено.

Разрядъ XII. О лишеніи правъ торговаго состоянія, по необъявленію капитала.

От Кіевской Казенной Палаты объявляется, что бывшіе въ 1840 г. въ купечествѣ, не взявшихъ на 1841 г. купеческихъ свидѣтельствъ, а потому исключены изъ сего званія съ причисленіемъ въ мѣщане:

18082. Города Кіева, 3-й гильдіи Христіане старожилые, Марко *Зеленскій*, мужеска въ 1 душѣ, женска въ 1 душѣ, Иссакъ *Червинскій*, муж. въ 6 душахъ, жен. въ 3 душахъ, новоприписные: Николай *Горбуновъ*, муж. въ 1 душѣ, жен. въ 2 душахъ, Иванъ *Винокуровъ*, муж. въ 1 душѣ, Николай *Сабуровъ*, муж. въ 1 душѣ, изъ состоящихъ на полульготѣ 3-й гильдіи новоприписный Максимъ *Шебединъ*, муж. въ 1 душѣ, женска въ 1 душѣ, и того мужеска въ 11 душахъ, женска въ 7 душахъ.

18083. По Васильковскому уѣзду, въ городѣ Васильковѣ 1-й гильдіи Евреевъ: Юдко *Пиренбергъ*, муж. въ 1 душѣ, въ м. Бѣлой-Церквѣ 3-й гильдіи Беніоменъ *Лазаркъ*, съ сыновьями: Шліома Журахомъ и Аронъ Зеликомъ, муж. въ 3 душахъ, жен. въ 2 душахъ, и того муж. въ 4 душахъ, жен. въ 2 душахъ.

18084. По городу Сквирѣ, 3-й гильдіи Христіанъ Петръ *Баландюкъ* съ сыновьями, муж. въ 4 душахъ, жен. въ 2 душахъ.

18085. По городу Умани, 3-й гильдіи Евреевъ, Янкель *Гуровичъ*, съ сыновьями Гершуномъ и Айзикомъ, муж. въ 3 душахъ, жен. въ 4 душахъ.

18086. По Звѣнигородскому уѣзду, въ мѣстечкѣ Рыжановкѣ 3-й гильдіи Евреевъ, Аронъ *Лейбманъ*, съ сыновьями: Гершкомъ, Аврумомъ и Файбижемъ, муж. въ 4 душахъ.

18087. По Чигиринскому уѣзду, по городу Чигирину 3-й гильдіи Христіанъ: Федоръ Демяновъ *Земцъ-Сучевкинъ*, съ сыновьями: Львомъ и Хрисанфомъ, муж. въ 3 душахъ, жен. въ 4 душахъ; Евреевъ: Шліома Шамшоновичъ *Рабиновичъ*, съ сыномъ Абою, муж. въ 2 душахъ, жен. въ 4 душахъ, Лейба Мошковичъ *Гуровичъ*, муж. въ 1 душѣ, жен. въ 2 душахъ; Злотопольскаго большаго кагала Мойше Биръ Лейзоровъ *Овчаровъ*, съ сыномъ Ихелемъ,

муж. въ 2 душахъ, жен. въ 5 душахъ, и того муж. въ 5 душахъ, жен. въ 11 душахъ.

18088. По городу Черкасамъ, 3-й гильдіи Христіанъ: Федоръ *Драчовъ*, муж. въ 1 душѣ; Евреевъ Шая *Рубинштейнъ*, съ братьями, муж. въ 7 душахъ, жен. въ 10 душахъ; Петръ *Мощинскій*, съ сыномъ Киселемъ, муж. въ 2 душахъ, жен. въ 6 душахъ, и того муж. въ 9 душахъ, жен. въ 16 душахъ.

Разрядъ XIII. О вызовѣ по дѣламъ, касающимся до межеванія земель: генеральнаго, спеціальнаго и своекоштнаго.

18089. Посредникъ *Сухотинъ*, Крапивенскаго уѣзда полюбовнаго размежеванія земель, покорнѣйше проситъ Коллежскую Ассессоршу Александру Петровну *Михайлову* извѣстить, что по случаю неприбытія ея самой и неприсылки уполномоченнаго, относительно размежеванія земель по Крапивенскому уѣзду въ первомъ участкѣ состоящихъ, она въ полюбовныхъ соглашеніяхъ замѣнена была имъ, копіяжъ съ полюбовной сдѣлки, засвидѣтельствованная имъ рукою и планъ нарѣзки переданы подъ росписку старостѣ ея, то во исполненіе 19 пункта инструкціи Высочайше утвержденной 21 Іюня 1839 г. покорнѣйше проситъ г. Михайлову почтить его отзывомъ въ теченіи узаконеннаго 6-ти мѣсячнаго срока по адресу Тульской Губерніи въ городъ Крапивну.

18090. Вологодское Губернское Правленіе, въ слѣдствіе представленія Грязовецкаго Уѣзднаго Суда, симъ вызываетъ г.г. помѣщиковъ Николая Семенова и Якова Васильева *Сапоговыхъ*, Василья Алексѣева *Островскаго* и Прапорщицу Татьяну Петрову *Ховылеву*, чтобы они, или ихъ повѣренные, явились къ г. посреднику Грязовецкаго уѣзда 1-й части, для полюбовной покладки съ разными владѣльцами въ размежеваніи земель, состоящихъ по деревнѣ Огаркову, и пустошахъ: Квасову, Гореву, Демидову, Голобанкѣ, Есаулкѣ и Шелуковой.

Разрядъ XIV. О вызовѣ для казенныхъ подрядовъ, поставокъ, откуповъ и снятія оброчныхъ статей.

18091. Придворная Контора объявляетъ, дабы желающіе принять на себя обязанность луженіе какъ здѣсь въ С. Петербургѣ, такъ и въ загородныхъ мѣстахъ, употребляемой при Высочайшемъ Дворѣ мѣдной посуды, срокомъ въ продолженіи 2-хъ годовъ и понизить состоявшіяся на сіе цѣны ккк ниже означено, таковые могутъ явиться въ Придворную ЕГО ВЕЛИЧЕСТВА Контору наступающаго Августа 4-го числа къ торгу и 8-го числа къ пе-

реторжкѣ въ часъ пополудни, и вмѣстѣ съ тѣмъ представить при прошеніяхъ узаконенные залоги и свидѣтельства на право торговли и мастерства своего.

За луженіе кругомъ мѣдной посуды на серебреный манеръ:

Кострюль, котловъ, крышекъ накрывальныхъ на блюда, ложекъ, чумичей, рыбалокъ и прочихъ званій посуды, крупной и мелкой, въ какихъ бы то сортахъ ни было съ пуда серебр. 94 к.

Судки о 6-ти штукахъ, каждый съ крышкою 70 к.

Солонки съ мѣстами, за штуку 98 к.

За формы съ фигурами большія, за штуку 38 к.

Формы безъ фигуръ большія шерлотныя, долгія и съ обручиками, за штуку 19 к.

За формы малыя съ фигурами, за дюжину 58 к.

За формы малыя безъ фигуръ, за дюжину 39 к.

За Чайники разной величины съ носками, за штуку 58 к.

За луженіе внутри и по краямъ мѣдной посуды, а снаружи чистое отполированіе:

Крупной и мелкой, въ какихъ бы то сортахъ ни было, за пудъ 55 к.

За Чайники также разной величины съ носками, за штуку 48 к.

За луженіе внутри только мѣдной посуды:

Крупной и мелкой, въ какихъ бы то сортахъ ни было, за пудъ 47 к.

За чайники разной величины, за пудъ 55 к.

За чищеніе всѣхъ сортовъ мѣдной посуды подъ глянсъ, то есть: вокругъ луженой, полированной и ординарной, за пудъ 14 к.

За луженіе самоваровъ за штуку:

Большихъ 1 р. 60 к.

Среднихъ 1 р. 15 к.

Малыхъ 85 к.

18092. Придворная Контора объявляетъ, дабы желающіе ставить къ Высочайшему Двору съ 1-го Сентября сего г. срокомъ впредь на 2 г. то есть по 1-е Сентября будущаго 1843 г. муку: крупичатую, пеклеванную, пшеничную,

гречневую, картофельную и ржаную, масло коровье, яйцы, крупы продѣльныя разнаго званія, печеные изъ ржаной муки хлѣбы и дрозжи, какъ совокупно вообще всѣ, такъ и отдѣльно, то есть: 1-е, всѣхъ сортовъ муку и крупу; 2-е, яйцы и масло Русское и чухонское, и 3-е, печеные изъ ржаной муки хлѣбы и дрозжи; могутъ явиться въ Придворную Контору къ назначенному торгу 29-го сего Іюля и къ переторжкѣ 2-го числѣ будущаго Августа мѣсяца, съ надлежащими залогами и на право торговли свидѣтельствами.

18093. Департаментъ Казенныхъ Врачебныхъ Заготовленій объявляетъ, дабы желающіе поставлять въ теченіи 2-хъ лѣтъ для С. Петербургскихъ: Запаснаго Аптечнаго магазина, главной рецептурной аптеки и инструментальнаго завода, разные матеріалы и вещи, какъ то: воскъ, сало, разнаго сорта масла, кожи, шелкъ, холстъ, пробки, товары: шерстяные, мѣдные, желѣзные, стальные, чугунные, жестяные, щепяные, лѣсные; могутъ явиться къ торгу въ Департаментъ Казенныхъ Врачебныхъ Заготовленій Министерства Внутреннихъ Дѣлъ 7-го Августа и чрезъ 3 дня къ переторжкѣ съ надлежащими въ обезпеченіе казны залогами, которые должны быть представны въ Департаментъ при особыхъ прошеніяхъ до наступленія означеннаго срока; кондиціи на таковую поставку, можно видѣть въ Департаментѣ ежедневно.

18094. Интендантства Главнаго Управленія Черноморскаго Флота и Портовъ отъ Коммисаріатской Экспедиціи объявляется, что хотя въ прошломъ Іюнѣ мѣсяцѣ вызывались желающіе на поставку потребнаго для Черноморскихъ Портовъ на будущій 1842 г. сухопутнаго провіанта, на сроки для торгу 10 и для переторжки 14 числѣ Ноября мѣсяца сего 1841 г. но нынѣ по встрѣтившимся обстоятельствамъ, публикованное количество, провіанта и упомянутые сроки торговъ измѣняются, а назначаются вмѣсто оныхъ для торгу 10 и для переторжки 14 числѣ Октября мѣсяца сего 1841 г.; количество же провіанта, на которое нынѣ вызываются желающіе, есть слѣдующее:

Въ Николаевъ, муки ржаной 65,095 четвертей, крупъ гречневыхъ 14,612 пудъ, ячныхъ 14,612 п. пшенныхъ 14,615 пудъ.

Въ Севастополь, овинной муки ржаной 91,998 чет. крупъ гречневыхъ 19,186 п. ячныхъ 18,186 п. пшенныхъ 18,188 пудъ.

Въ Херсонь, муки ржаной 2,205 чет. крупъ гречневыхъ 551 п. ячныхъ 551 п. пшенныхъ 552 пуда.

Въ Таганрогъ, муки ржаной 285 чет. крупъ гречневыхъ 213 п. ячныхъ 213 п. пшенныхъ 214 пудъ.

Въ Керчь, муки ржаной 918 чет. крупъ гречневыхъ 688 п. ячныхъ 688 п. пшенныхъ 689 пудъ.

Въ Измаилъ, муки ржаной 4,449 чет. крупъ гречневыхъ 3,336 п. ячныхъ 3,336 п. пшенныхъ 3,337 пудъ.

И того муки ржаной 164,950 чет. крупъ гречневыхъ 37,586 п. ячныхъ 37,586 п. пшенныхъ 37,595 пудъ.

При чемъ объявляется: 1-е, желающіе имѣютъ явиться въ г. Николаевъ въ общее присутствіе Интендантства Черноморскаго Флота и Портовъ въ 12 часовъ дня, для торгу 10 и переторжки 14 числъ Октября назначенныхъ.

2-е, На основаніи положенія о подрядахъ св. гражд. зак. т. X ст. 1269-й, допускается подача или присылка запечатанныхъ объявленій, неиначе, какъ на точномъ основаніи 2 пункта 1246-й ст. того же т. св. зак. то есть: по почтѣ страховыми или по эстафетѣ съ адресомъ: Оберъ Интенданту Черноморскаго Флота и Портовъ объявленіе къ торгамъ на поставку провіанта назначенныхъ 10 и 14 числъ Октября сего года.

Объявленія сіи должны быть подаваемы или присылаемы не позже 12 часовъ дня, для переторжки назначеннаго, а по прошествіи онаго, не будутъ уже принимаемы ни отъ подающихъ лично, ни отъ присылающихъ по почтѣ, равно никакія новыя предложенія послѣ переторжки, на основаніи 1201 ст. X т. св. зак. также приняты не будутъ.

3-е, Желающіе вступить въ подрядъ, обязаны представить къ торгамъ залоги на пятую часть подряда съ соотвѣтственнымъ срокомъ довѣренности и дѣйствія, а также и предъявить документы на права свои, представляя таковыя при объявленіяхъ на гербовой бумагѣ не позже какъ за 3 дня до наступленія срока для торгу назначеннаго; (разумѣя сіе о изустныхъ торгахъ,) дабы имѣть время разсмотрѣть ихъ предварительно въ общемъ присутствіи Интендантства; въ противномъ случаѣ, оные вовсе принимаемы не будутъ; при подачѣхъ запечатанныхъ объявленій, прилагать законные залоги; при чемъ какъ и при изустныхъ торгахъ ни кто не долженъ ссылатся на свободные залоги, находящіеся въ другихъ мѣстахъ, хотя бы мѣста сіи находились въ составѣ одного и того же Интендантства, а если кто дѣйствительно имѣетъ свободные залоги, то долженъ представлять непремѣнно надлежащія о свободности ихъ свидѣтельства.

4-е, Выше прописанное количество провіанта можетъ быть предъ тор-

гами прибавлено или убавлено по разчисленію дѣйствительной надобности, и за это торговцы претендовать не должны.

И 5-е, Кондиціи на сію операцію во всякое время можно читать въ Коммисаріатской Экспедиціи

18095. Тамбовской Губерніи въ Казловскую Градскую Думу, вызываются желающіе имѣющіе право къ снятію по городу Казлову 5 трактировъ въ содержаніе сначала будущаго 1842 апрѣль на 4 г. на назначенные сроки сего года къ торгу Августа 4 и для переторжки 8 числъ.

Разрядъ XV. О публичной и аукціонной продажѣ имѣній, и объ отмѣнѣ продажъ сего рода.

18096. Отъ Новгородскаго Губернскаго Правленія объявляется, что въ ономъ, согласно приговору Череповскаго Уѣзднаго Суда, за неуплату Коллежскимъ Секретаремъ Петромъ *Поливановымъ*, Череповскимъ купчихамъ Демидовымъ 2120 р. съ процентами, будетъ продаваться имѣніе г. Поливанова, состоящее Череповскаго уѣзда въ сельцѣ Парфеновѣ и деревнѣ Климовѣ, наличныхъ муж. 29 и жен. 29, съ владѣемою ими землею, оцѣненное въ 1257 р. $14\frac{2}{7}$ к.; срокъ торгу назначенъ будущаго Сентября 15 дня съ узаконенною чрезъ 3 дня переторжкою; желающіе купить сіе имѣніе, благоволятъ къ назначенному сроку явиться въ Губернское Правленіе, гдѣ могутъ видѣть и подробную опись оному.

18097. Отъ Новгородскаго Губернскаго Правленія объявляется, что въ ономъ согласно приговору Кириловскаго Уѣзднаго Суда, будетъ продаваться съ публичнаго торгу пустошь Агафонова, состоящая въ Кириловскомъ уѣздѣ, заключающая въ себѣ пашенной, сѣнокосной и прочихъ угодій земли 2238 дес. 1624 саж., оцѣненная въ 22,387 р. асс. принадлежащая Калужскимъ мѣщанамъ: Алексѣю, Петру и Василью *Коробовымъ*, за неплатежъ ими Коробовыми Казельскому помѣщику Поручику Николаю Булгакову 12,800 р. асс.; срокъ торгу назначенъ будущаго Сентября 15 дня и чрезъ 3 дня переторжка; желающіе купить сію пустошь, благоволятъ явиться въ Губернское Правленіе, гдѣ могутъ видѣть и подробную опись оной.

18098. Въ Харьковскомъ Губернскомъ Правленіи, за неплатежъ помѣщицею Богодуховскаго уѣзда Генералъ Поручицею Графинею Варварою *Подгоричани*, присужденныхъ рѣшеніемъ Богодуховскаго Уѣзднаго Суда въ пользу Коллежской Совѣтницы Анны *Дьяченковой* по заемному письму остальныхъ 61,325 р. асс. денегъ, назначено въ публичную продажу должницы Подгоричани движимое и недвижимое имѣніе, а именно: крестьянъ, состо-

ящихъ на жительствѣ въ деревнѣ Гутахъ, Богодуховскаго уѣзда, и въ ней по послѣдней 8-й ревизіи записанныхъ съ ихъ семействами и имуществомъ, жилыми избами, усадьбами и огородными мѣстами, ревизскихъ мужеска пола 88 душъ, съ ихъ женами и дѣтьми, оцѣнены каждая мужеска пола ревизская душа по 42 р. 85$\frac{5}{7}$ к. серебр. а всѣ 88 душъ въ 3771 р. 42$\frac{6}{7}$ к. серебр. къ симъ крестьянамъ описано и оцѣнено пахатной и сѣнокосной, удобной и неудобной земли, состоящей Богодуховскаго уѣзда въ дачахъ деревни Гутъ 390 дес. въ смежности съ владѣніями Коллежской Совѣтницы Анны Дьяченковой, Титулярнаго Совѣтника Ефима Топчіева, Штабсъ-Ротмистра Николая Хрущова, Мураховскихъ казенныхъ крестьянъ и должницы Графини Подгоричани, описана и оцѣнена каждая дес. по 10 р. серебр. а всѣ въ 3900 р. серебр. Веприченинъ буйеракъ, тѣхъ же дачахъ деревни Гутъ, состоящій въ смежности съ владѣніями помянутой Дьяченковой, помѣщика Топчіева и должницы Графини Подгоричани, съ растущимъ въ немъ чернымъ дровянымъ, хворостянымъ и весьма малою частію строевымъ лѣсомъ, примѣрно 146 дес. описана и оцѣнена каждая дес. съ землею по 30 р. серебр. а всѣ въ 4380 р. серебр. бору сосноваго, примыкающаго ко владѣнію той же Коллежской Совѣтницы Дьяченковой и помѣщика Штабсъ-Ротмистра Вучичевича, съ растущимъ на немъ мелкимъ сосновымъ и весьма въ маломъ количествѣ строевыхъ деревъ лѣсомъ 274 дес. описана и оцѣнена каждая дес. съ землею по 20 р. серебр. а всѣ въ 5480 р. серебр. а все означенное имѣніе описано и оцѣнено въ 17,531 р. 42$\frac{6}{7}$ к. серебр.; почему желающіе купить означенное имѣніе, имѣютъ явиться на назначенный для продажи въономъ Правленіи срокъ 21 числа Сентября сего 1841 г. и чрезъ 3 дня переторжку.

Разрядъ XVI. О вызовѣ людей, Дворянскаго и прочихъ сословій къ выборамъ или совѣщаніямъ. (Публикаціи нѣтъ.)

Разрядъ XVII. Разнородныя публикаціи, неподходящія къ разрядамъ здѣсь означеннымъ.

13099. Воронежской Губерніи отъ Задонской Городовой Ратуши объявляется, что тамошнею Градскою Полиціею по иску Подпоручицы Ирины Семеновой *Кириловой*, описано у бывшей Задонской 3-й гильдіи купеческой жены, а нынѣ мѣщанской, Александры Никитиной *Исаевой*, недвижимое имѣніе, заключающееся въ каменномъ домѣ, состоящемъ въ городѣ Задонскѣ 2-й части 4-го квартала подъ № 61, съ дворовымъ и садовымъ мѣстомъ, въ длину 40, ширину 8$\frac{1}{2}$ саж. оцѣненный асс. 1,500 р. а сереб. 428 р. 57$\frac{1}{7}$ к.; а потому имѣютъ прочіе кредиторы и должники ея Исаевой въ

оную Ратушу представить законные акты, первые къ удовлетворенію, а послѣдніе уплаты долговъ, или прислать отъ себя уполномоченныхъ довѣренностями повѣренныхъ, непремѣнно въ законный срокъ.

18100. Курской Губерніи отъ Бѣлгородскаго Уѣзднаго Суда объявляется, что въ Московскомъ Опекунскомъ и Курскомъ Приказѣ Общественнаго Призрѣнія имѣется капиталъ по билетамъ, выданнымъ изъ Московскаго Опекунскаго Совѣта Надворному Совѣтнику, послѣ бывшему Коллежскому Совѣтнику, Ивану Антонову *Григорову* 1828 г. Ноября 12 за №№ 28,974 и 18,275, на 1,000 р. асс. а изъ Курскаго Приказа Общественнаго Призрѣнія показаннаго Григорова женѣ Аннѣ Ивановой дочери, тогожъ года Августа 29, за №№ 1776, 1777, 1778 и 1779, на 2,000 р. асс., почему дабы наслѣдники имѣющіе на полученіе показаннаго капитала право, представили въ оный Судъ законные доказательствы сами, или отъ нихъ уполномоченные довѣренностями, въ назначенный т. X гражд. зак. 764 ст. полугодовый срокъ непремѣнно.

Разрядъ XVIII. О совершенныхъ крѣпостныхъ актахъ, и о явкѣ сихъ актовъ, для ввода во владѣніе имѣніемъ.

Московской Палаты Гражданскаго Суда въ 1-мъ Департаментѣ:

18101. 1841 г. Мая 6. Явлено духовное завѣщаніе, умершаго Московскаго купца Григорья *Хлѣбникова*, коимъ онъ завѣщалъ все свое движимое имѣніе, какое только оказаться можетъ, женѣ своей Татьянѣ *Хлѣбниковой*; причемъ взыскано за актъ 3 р.; крѣпостныхъ же пошлинъ на основаніи т. 5 уст. пошл. ст. 325-й невзыскано, а взысканіе гербовыхъ по объявленной всему имѣнію по совѣсти цѣны 500 р., 1 р. 80 к. предоставлено произвесть 2-му Департаменту Магистрата.

18102. 1841 г. Іюня 10. Явлено духовное завѣщаніе, умершей вдовы Московской купчихи Акулины Семеновой *Балашовой*, коимъ она все свое движимое имѣніе и долговыя обязательства, предоставила въ полное распоряженіе дочерямъ своимъ: Екатеринѣ, Марьѣ, Ольгѣ и Надеждѣ по равнымъ частямъ; причемъ взыскано за актъ 3 р., крѣпостныхъ же пошлинъ на основаніи т. 5 уст. о пошл. ст. 325-й и 336-й невзыскано, а взысканіе гербовыхъ по объявленной всему имѣнію по совѣсти цѣны 3,200 р. серебр., 9 р. предоставлено произвесть 2-му Департаменту Магистрата.

18103. 1841 г. Іюня 20. Явлено духовное завѣщаніе, Московскимъ купцомъ Евтѣемъ Ѳедоровымъ *Комовымъ*, писанное на герб. листѣ въ 30 к. серебр., коимъ онъ предоставилъ недвижимое имѣніе свое, заключающееся въ землѣ съ имѣющемся на ней лѣсомъ и строеніемъ, состоящее Московской губерніи, Богородскаго уѣзда при селеніи Кудиловѣ и движимое, заключающееся въ иконахъ, платьѣ, домашнемъ заведеніи и шорномъ товарѣ, находящемся въ Городской Ч., женѣ своей Аннѣ *Комовой*; при чемъ взыскано актовыхъ 3 р. серебр., взысканіе же крѣпостныхъ пошлинъ съ купчихи Анны Комовой съ объявленной мужемъ ея купцомъ Комовымъ цѣну недвижимому имѣнію 2,000 р., за исключеніемъ на указную 7-ю часть 285 р. 70 к., съ остальныхъ за тѣмъ 1,714 р. 30 к., 68 р. 57 к. серебр., да герб. со всего завѣщаннаго 2,100 р., 6 р. серебр., предоставлено Богородскому Магистрату при вводѣ во владѣніе имѣніемъ.

18104. 1841 г. Іюня 30. Явлено духовное завѣщаніе, вдовы Московской купчихи Татьяны Дмитріевой *Лапиной*, коимъ она предоставила все свое движимое и недвижимое имѣніе, заключающееся въ домѣ, состоящемъ Мясницкой Ч. 5-го кварт. подъ № 412-мъ, въ товарѣ, капиталѣ и движимости, сыну своему Феофилату Иванову; причемъ взыскано за актъ 3 р. серебр.; крѣпостныхъ пошлинъ на основаніи т. 5 уст. о пошл. ст. 325-й невзыскано,

а взысканіе гербовыхъ по объявленной всему Лапиною имѣнію по совѣсти цѣны 5,800 р., 12 р. серебр., предоставлено произвесть 2-му Департаменту Магистрата при вводѣ во владѣніе завѣщаннымъ имѣніемъ.

18105. 1841 г. Іюля 7. Выдана данная, Московскому купцу Ѳедору Филиппову *Баулину*, на проданный ему въ Московскомъ Губернскомъ Правленіи съ публичнаго торга домъ, Московскихъ мѣщанъ: Павла, Василья, Тихона и Никиты *Ивановыхъ*, состоящій въ Москвѣ Рогожской Ч. 3-го кварт. подъ № 526-мъ. Данная писана на герб. листѣ въ 1 р. 80 к. серебр.; взыскано пошлинъ съ 505 р. серебр., 20 р. 20 к. и за актъ 3 р. серебр.

Въ Виленской Палатѣ Гражданскаго Суда:

18106. 1841 г. Іюня 9. Совершена купчая, отъ дворянина Петра Франца Іосифова *Янушкевича*, на проданную имъ вольному крестьянину Ильѣ Васильеву *Кравцову*, незаселенную землю Бурбекли или Юришки называемую, въ Вилкомирскомъ уѣздѣ 60 десят. заключающую съ строеніемъ, за 500 р. серебр. Купчая писана на герб. бумагѣ въ 1 р. 80 к. серебр.; взыскано пошлинъ 20 р. съ акта 2 р. 86 к. серебр.

18107. 1841 г. Іюня 13. Совершена купчая, отъ дворянина Ивана Юрьева *Яхимовича*, на продажу имъ дворянамъ Адаму Іосифову и Екатеринѣ Іосифовой *Капущинскимъ*, 41 десят. 1620 саж. и 18 футовъ незаселенной земли, изъ участка въ деревнѣ Сволькельняхъ, въ Ковельскомъ уѣздѣ опредѣленіемъ Экздивизорскаго Суда въ имѣніи Жеймахъ помѣщика Колаковскаго бывшаго 26 Іюля 1835 г. состоявшимся по времянной оцѣнкѣ выдѣленнаго, за 720 р. серебр. Купчая писана на герб. бумагѣ въ 3 р. серебр.; поелику же оный участокъ выдѣленъ по времянной оцѣнкѣ вообще за 2,287 р. 87 к. серебр., то съ половину приданной Капущинскимъ взыскано въ пользу Виленскаго Приказа Общественнаго Призрѣнія пошлинъ 45 р. 76 к. и съ акта 2 р. 86 к. серебр.

18108. 1841 г. Іюня 13. Совершена купчая, отъ дворянина Ивана Юрьева *Яхимовича*, на проданную имъ дворянамъ Венедикту Яковлеву и Варварѣ Іосифовой *Гофманамъ*, 41 десят. 1620 саж. и 18 футовъ незаселенной земли, изъ участка въ деревнѣ Сволькеняхъ въ Ковенскомъ уѣздѣ опредѣленіемъ Экздивизорскаго Суда въ имѣніи Жеймахъ помѣщика Колаковскаго бывшаго 26 Іюля 1835 г. составшимся по времянной оцѣнкѣ выдѣленнаго, за 720 р. серебр. Купчая писана на герб. бумагѣ въ 3 р. серебр.; поелику же оный участокъ выдѣленъ по времянной оцѣнкѣ вообще 2,287 р. 87 к. серебр., то съ половины проданной Гофманамъ взыскано въ пользу Приказа Общественнаго Призрѣнія пошлинъ 45 р. 76 к. и съ акта 2 р. 86 к. серебр.

18109. 1841 г. Іюня 28. Совершена купчая, отъ Статскаго Совѣтника и кавалера Феликса Матвѣева *Дружевинскаго*, на проданный имъ кандидату филосо-

фіи Доминику Фомѣ Павлову *Петкевичу*, дворъ съ строеніемъ въ г. Вильнѣ при Закретскомъ переулкѣ подъ горою Боуфаловскою называемою, за 1,300 р. серебр. Купчая писана на герб. бумагѣ въ 3 р. серебр.; взыскано пошлинъ 52 р. съ акта 3 р. серебр.

Въ Костромской Палатѣ Гражданскаго Суда.

18110. 1841 г. Іюня 20. Совершена данная, на купленный Судиславскимъ купеческимъ сыномъ Михайломъ Петровымъ *Захаровымъ*, въ Костромскомъ Губернскомъ Правленіи съ публичнаго торга каменный двухъэтажный домъ, принадлежавшій тамошнему жъ мѣщанину Ивану *Бардину*, состоящій въ г. Судиславлѣ съ принадлежащими къ нему кожевеннымъ заводомъ, надворнымъ строеніемъ и со всею землею, за 1,980 р. серебр. Данная писана на герб. листѣ въ 4 р. 20 к. серебр.; взыскано пошлинъ съ цѣны 79 р. 20 к. за актъ 3 р. серебр.

Въ Нижегородской Гражданской Палатѣ:

18111. 1841 г. Мая 30. Совершена купчая, на купленную Статскимъ Совѣтникомъ Камергеромъ и кавалеромъ Матвѣемъ Алексѣевымъ *Окуловымъ*, у Подпоручика Евграфа и Поручика Владиміра Васильевыхъ *Неплюевыхъ*, землю, состоящую Нижегородской губерніи, Княгинскаго уѣзда при селѣ Спешневѣ, въ пустоши называемой Теряевскою 25 десят., серебр. за 358 р. Купчая писана на герб. листѣ въ 1 р. 80 к. серебр.; пошлинъ съ 358 р. взыскано 14 р. 32 к. и съ акта 3 р. серебр.

18112. 1841 г. Іюня 2. Совершена купчая, на купленную изъ дворянъ Коллежскимъ Регистраторомъ Николаемъ Петровымъ *Стремоуховымъ*, изъ дворянъ у дѣвицы Елены Петровой *Стремоуховой*, деревянный флигель съ землею и садомъ, состоящій въ Нижнемъ-Новгородѣ Кремлевской Ч. 4-го кварт. въ Покровскомъ приходѣ въ Грузинскомъ переулкѣ подъ № 477-мъ, серебр. за 1,400 р. Купчая писана на герб. листѣ въ 3 р. серебр.; пошлинъ съ 1,400 р. взыскано 56 р. и съ акта 3 р. серебр.

18113. 1841 г. Іюня 10. Совершена купчая, на купленное Штабсъ-Ротмистромъ Ѳедоромъ Дмитріевымъ *Чирковымъ*, у Надворной Совѣтницы Анны Дмитріевой *Беръ*, имѣніе, состоящее Симбирской губерніи, Ардатовскаго уѣзда въ деревнѣ Спаской, Мурзы тожъ крестьянъ 15 мужеск. п. душъ съ землею и со всѣми угодьями, серебр. за 1,800 р. Купчая писана на герб. листѣ въ 4 р. 20 к. серебр.; пошлинъ съ 1,800 р. взыскано 72 р. и съ акта 3 р. серебр.

18114. 1841 г. Іюня 10. Совершена купчая, на купленное Штабсъ-Капитаномъ Степаномъ Ивановымъ *Реутъ*, у Коллежской Ассессорши Варвары Дмитріевой *Алексѣевой*, имѣніе, состоящее Владимірской губерніи, Вязниковскаго уѣзда въ сельцѣ Григорьевѣ крестьянъ 8 мужеск. п. душъ, съ иму-

ществомъ и съ слѣдующею ей по сельцу Григорьеву по деревнѣ Дубовой землею и со всѣми угодьями какъ при сельцѣ Григорьевѣ и деревнѣ Дубовой, такъ и въ отхожихъ пустошахъ принадлежащихъ къ сельцу Григорьеву, а именно: Верхней Хотиловкѣ, Зименкахъ, Островной, въ прежде бывшей деревнѣ Тимашевой, а нынѣ пустошъ, пожняхъ: 1-й Вышинской Лукѣ, 2-й Вышинской Лукѣ, Чертежкахъ, 3-й Конаковой, 4-й Семенковой, 5-й Овановой Гривѣ, Корчихѣ, 6-й Качурскомъ Острову и въ отхожей пустоши или пожнѣ Кощеевкѣ, Мощеевка тожъ, серебр. за 720 р. Купчая писана на герб. листѣ въ 1 р. 80 к. серебр.; пошлинъ съ 720 р. взыскано 28 р. 80 к. и съ акта 3 р. серебр.

18115. 1841 г. Іюня 11. Совершена купчая, на купленную Губернскимъ Секретаремъ Дмитріемъ Степановымъ *Поповымъ*, у Надворной Совѣтницы Натальи Васильевой *Нешумовой*, часть садоваго мѣста съ находящимися на немъ деревьями, принадлежащую къ дому ея, состоящему въ Нижнемъ-Новгородѣ Кремлевской Ч. 4-го кварт. въ Жарской улицѣ, серебр. за 200 р. Купчая писана на герб. листѣ въ 90 к. серебр.; пошлинъ съ 200 р. взыскано 8 р. и съ акта 3 р. серебр.

18116. 1841 г. Іюня 11. Совершена купчая, на купленную Тайнымъ Совѣтникомъ и кавалеромъ Сергѣемъ Васильевымъ *Шереметевыхъ*, у вдовы Губернской Секретарши Марьи Өедоровой *Пусковой*, землю со всѣми угодьями, состоящую Нижегородской губерніи и уѣзда, при деревнѣ Бурцовой въ Слузовской пустоши 17 четвертей и Горбатовскаго уѣзда при деревнѣ Княжъ-Полѣ $10\frac{1}{2}$ четвертей, всего $27\frac{1}{2}$ четвертей, серебр. за 530 р. Купчая писана на герб. листѣ въ 1 р. 80 к. серебр.; пошлинъ съ 530 р. взыскано 21 р. 20 к. и съ акта 3 р. серебр.

18117. 1841 г. Іюня 11. Выдана данная, Академику и кавалеру Александру Васильеву *Ступину*, на купленный имъ въ Арзамаскомъ конкурсномъ управленіи учрежденномъ по долгамъ Арзамаскаго мѣщанина Михайла *Лысковцева*, съ публичнаго торга описанный за неплатежъ имъ разнымъ кредиторамъ долговъ каменный домъ съ землею и таковымъ же кожевеннымъ заводомъ, состоящій въ г. Арзамасѣ во 2-й Ч. въ Затешной улицѣ, серебр. за 571 р. 50 к. Данная писана на герб. листѣ въ 1 р. 80 к. серебр.; пошлинъ съ 571 р. 50 к. взыскано 22 р. 86 к. и съ акта 3 р. серебр.

18118. 1841 г. Іюня 13. Совершена купчая, на купленное Коллежскимъ Совѣтникомъ и кавалеромъ Владиміромъ Петровымъ *Давыдовымъ*, изъ дворянъ у дѣвицы Ольги Михайловой *Юрьевой*, имѣніе, состоящее Нижегородской губерніи, Горбатовскаго уѣзда въ сельцѣ Тимонинѣ 12 мужеск. п. душъ съ имуществомъ, землею и угодьями, серебр. за 1,715 р. Купчая писана на герб. листѣ въ 4 р. 20 к. серебр.; пошлинъ съ 1,715 р. взыскано 68 р. 60 к. и съ акта 3 р. серебр.

18119. 1841 г. Іюня 16. Совершена купчая, на купленное дьячкомъ Александромъ Петровымъ *Птенцовымъ,* у вдовы канцеляристской жены Авдотьи Ивановой *Завьяловой,* пустопорожное дворовое мѣсто, состоящее въ Нижнемъ-Новгородѣ Рождественской Ч. 2-го кварт. въ Мироносицкомъ приходѣ въ Верхней Почаинской улицѣ, за 42 р. 85 к. Купчая писана на герб. листѣ въ 30 к. серебр.; пошлинъ съ 42 р. 85 к. взыскано 1 р. 72 к. и съ акта 3 р. серебр.

18120. 1841 г. Іюня 18. Выдана данная, Нижегородскому мѣщанину Михайлѣ Петрову *Вагину,* на купленный имъ въ тамошнемъ Губернскомъ Правленіи съ публичнаго торга, принадлежавшій Нижегородской мѣщачкѣ Авдотьѣ *Красносельцевой,* описанный у нея за неплатежъ ею по поручительству за мужа своего г. Попову 1,000 р. деревянный домъ, съ строеніемъ, землею и садомъ, состоящій въ Нижнемъ-Новгородѣ Кремлевской Ч. въ 4-мъ кварт., серебр. за 626 р. Данная писана на герб. листѣ въ 1 р. 80 к. серебр.; пошлинъ съ 626 р. взыскано 25 р. 4 к. и съ акта 3 р. серебр.

17121. 1841 г. Іюня 18. Совершена купчая, на купленную Надворною Совѣтницею Татьяною Ивановою *Рузиною,* у Штабсъ-Капитанши Марьи Ивановой *Синбугиной,* землю, состоящую Нижегородской губерніи, Ардатовскаго уѣзда въ дачѣ села Верякушъ 42 десят. 594 саж., серебр. за 1,500 р. Купчая писана на герб. листѣ въ 3 р. серебр.; пошлинъ съ 1,500 р. взыскано 60 р. и съ акта 3 р. серебр.

18122. 1841 г. Іюня 30. Выдана данная, казенному крестьянину Дмитрію Петрову *Мыльникову,* на купленную имъ въ тамошнемъ Губернскомъ Правленіи съ публичнаго торга каменную лавку съ находящеюся при ней въ одной связи таковою же комнатою, обгорѣлымъ садомъ и съ землею, принадлежавшую Сергачскому купцу Василью *Нефедову,* описанную за неплатежъ имъ разнымъ кредиторамъ долговъ, состоящую въ г. Сергачѣ во Владимірской улицѣ, серебр. за 144 р. 28⁴⁄₇ к. Данная писана на герб. листѣ въ 90 к. серебр.; пошлинъ съ 144 р. 28⁴⁄₇ к. взыскано 5 р. 78 к. и съ акта 3 р. серебр.

18123. 1841 г. Іюля 3. Совершена купчая, на проданный Нижегородскимъ мѣщаниномъ Макаромъ Моисеевымъ *Пименовымъ,* женѣ своей Анисьѣ Борисовой, деревянный домъ съ строеніемъ, землею и садомъ, состоящій въ Нижнемъ Новгородѣ Макарьевской Ч. 2-го кварт. въ Никольскомъ приходѣ въ Благовѣщенской Верхней слободѣ подъ № 1040-мъ, серебр. за 175 р. Купчая писана на герб. листѣ въ 90 к. серебр.; пошлинъ съ 175 р. взыскано 7 р. и съ акта 3 р. серебр.

18124. 1841 г. Іюля 3. Совершена дарственная запись, на подаренную вдовою Бригадиршею Натальею Алексѣевою *Новосильцевою,* сыну своему Капи-

тану Александру Петрову *Новосильцеву*, землю, состоящую Нижегородской губерніи, Сергачскаго уѣзда при селѣ Знаменскомъ, Пустошка тожъ, всего 239 десят. съ разными угодьями, цѣна объявлена серебр. 5,142 р. 85$\frac{6}{7}$ к. Дарственная запись писана на герб. листѣ въ 12 р. серебр., взыскано съ акта 3 р. серебр.

Въ Рязанской Гражданской Палатѣ:

18125. 1841 г. Іюня 3. Совершена купчая, на проданную Капитаномъ Васильемъ Парамоновымъ *Масаловымъ*, Поручицѣ Прасковьѣ Ивановой *Сипягиной*, землю, состоящую Сапожковскаго уѣзда въ селѣ Глѣбовѣ 17$\frac{1}{2}$ десят. съ долями, въ пустошахъ: Клоковѣ 4$\frac{1}{4}$ десят., Кудринѣ 8$\frac{1}{4}$ десят., Сотинѣ безмалаго $\frac{1}{2}$ десят., Зенцовѣ 1 десят., все безъ остатка, серебр. за 572 р. Купчая писана на герб. листѣ въ 1 р. 80 к. серебр.; пошлинъ взято 22 р. 88 к. съ акта 3 р. серебр.

18126. 1841 г. Іюня 4. Совершена купчая, на проданную дѣвицею Татьяною Ивановою *Ржевскою*, Подпоручику Моисею Захарову *Костылеву*, землю пашенную и луговую до 2$\frac{1}{2}$ десят., состоящую Рязанскаго уѣзда въ пустоши Чуваревой, серебр. за 100 р. Купчая писана на герб. листѣ въ 30 к. серебр.; пошлинъ взято 4 р. съ акта 3 р. серебр.

18127. 1841 г. Іюня 6. Совершена купчая, на проданное Артиллеріи Поручикомъ Александромъ Михайловымъ *Кашкаровымъ*, Поручику Андрею Тимоѳееву *Сладковскому*, имѣніе, Тамбовской губерніи, Елатомскаго уѣзда въ селѣ Пятницкомъ крестьянъ 8 душъ, со всею землею, серебр. за 1,514 р. 28$\frac{1}{4}$ к. Купчая писана на герб. листѣ въ 4 р. 20 к. серебр.; пошлинъ взято 60 р. 58 к. съ акта 3 р. серебр.

18128. 1841 г. Іюня 6. Совершена купчая, на проданную изъ дворянъ Титулярнымъ Совѣтникомъ Александромъ Николаевымъ *Кобяковымъ*, женѣ своей Марьѣ Сергѣевой, пашенную землю 40 десят. и луговой 4 десят., состоящую Михайловскаго уѣзда въ деревнѣ Перепекиной, серебр. за 396 р. Купчая писана на герб. листѣ въ 1 р. 80 к. серебр.; пошлинъ взято 15 р. 84 к. съ акта 3 р. серебр.

18129. 1841 г. Іюня 7. Совершена купчая, на проданное Корпуса Лѣсничихъ Штабсъ-Капитаномъ Михайлою Ивановымъ *Суздальцовымъ*, Поручику Сергѣю Николаеву *Варыпаеву*, съ переводомъ долга Московскому Опекунскому Совѣту, имѣніе, состоящее Сапожковскаго уѣзда въ селѣ Напольномъ и сельцѣ Новопавловскомъ, изъ числа 27—25 душъ со всею землею, серебр. за 3,800 р. Купчая писана на герб. листѣ въ 9 р. серебр.; пошлинъ взято 152 р. съ акта 3 р. серебр.

18130. 1841 г. Іюня 10. Выдана данная, Поручику Князю Николаю Дмитріеву *Волконскому*, на купленное имъ съ укціоннаго торга въ Рязанскомъ Губернскомъ

Правленіи имѣніе, принадлежащее Поручику Петру Григорьеву *Житову*, состоящее Рязанскаго уѣзда въ сельцѣ Столбникахъ, заключающееся въ 44 душахъ съ землею, серебр. за 9,000 р. Данная писана на герб. листѣ въ 18 р. серебр.; пошлинъ взято 360 р. съ акта 3 р. серебр.

18131. 1841 г. Іюня 10. Совершена купчая, на проданную изъ дворянъ Титулярнымъ Совѣтникомъ Александромъ Николаевымъ *Кобяковымъ*, женѣ своей Маврѣ Сергѣевой, имѣніе, Михайловскаго уѣзда въ деревнѣ Суховкѣ пахатную землю 27 десят., лугу 75 десят. и на рѣчкѣ Кудаскѣ водяную мельницу со всѣми къ оной принадлежностями, серебр. за 918 р. Купчая писана на герб. листѣ въ 3 р. серебр.; пошлинъ взято 36 р. 72 к. съ акта 3 р. серебр.

18132. 1841 г. Іюня 10. Совершена купчая, на проданное Штабсъ - Капитанами: Иваномъ, Петромъ, Николаемъ и Подпоручикомъ Дмитріемъ Васильевыми *Свиридовыми*, Генералъ-Маіоршѣ Аннѣ Григорьевнѣ *Ермоловой*, имѣніе, Егорьевскаго уѣзда въ селѣ Афанасьевѣ семейство крестьянина Агафона, съ землею и Зарайскаго уѣзда въ сельцѣ Зезюлинѣ семейство крестьянина Ефима, серебр. за 514 р. 30 к. Купчая писана на герб. листѣ въ 1 р. 80 к. серебр.; пошлинъ взято 20 р. 58 к. съ акта 3 р. серебр.

18133. 1841 г. Іюня 10. Совершена купчая, на проданную Поручикомъ Алексѣемъ Иваномъ *Терновскимъ*, Штабсъ-Капитану Николаю Дмитріеву *Крюкову*, пашенную землю, 2 десят., состоящую Михайловскаго уѣзда при сельцѣ Качановѣ въ урочищѣ называемомъ Буковскомъ, серебр. за 20 р. Купчая писана на герб. листѣ въ 30 к. серебр.; пошлинъ взято 80 к. съ акта 3 р. серебр.

18134. 1841 г. Іюня 10. Явлено духовное завѣщаніе, умершаго Коллежскаго Ассессора и кавалера Іоны Лукина *Елшина*, на предоставленное имъ женѣ своей Татьянѣ Ивановой *Елшиной*, разное имѣніе и въ г. Пронскѣ въ 11-мъ карт. домъ подъ № 7-мъ, коему цѣна объявлена 272 р. и капитала серебр. на 571 р. 42$\frac{6}{7}$ к. Завѣщаніе писано на герб. листѣ въ 15 к. серебр., къ коему донято 2 р. 85 к. съ акта 3 серебр.

18135. 1841 г. Іюня 10. Совершена купчая, на проданную женою неслужащаго дворянина Марьею Алексѣевою *Бегичевою*, Полковнику и кавалеру Николаю Николаеву *Рѣткину*, пашенную землю 3 десят. со всѣми угодьями, состоящую Рязанскаго уѣзда при селѣ Рѣткинѣ въ пустоши Чуваревой, серебр. за 86 р. Купчая писана на герб. листѣ въ 30 к. серебр.; пошлинъ взято 3 р. 44 к. съ акта 3 р. серебр.

18136. 1841 г. Іюня 11. Совершена купчая, на проданную Рязанскаго уѣзда деревни Минаевой экономическими крестьянами: Карпѣемъ *Ананьевымъ*, Ипатомъ *Козминымъ* и Ермолаемъ *Тарасовымъ*, Генералъ-Лейтенанту и кава-

леру Николаю Гавриловичу *Сазонову*, имѣніе, Рязанскаго уѣзда въ дачахъ сельца Сарокина пашенную землю 5 десят. съ угодьями, серебр. за 170 р. Купчая писана на герб. листѣ въ 90 к. серебр.; пошлинъ взыскано 6 р. 80 к. съ акта 3 р. серебр.

18137. 1841 г. Іюня 11. Совершена купчая, на проданную изъ дворянъ подканцеляристшею Прасковьею Ильиною *Савостьяновою*, Генералъ-Лейтенанту и кавалеру Николаю Гавриловичу *Сазонову*, имѣніе, Рязанскаго уѣзда въ дачахъ сельца Сарокина пашенную землю 5 десят. съ угодьями, серебр. за 200 р. Купчая писана на герб. листѣ въ 90 к. серебр.; пошлинъ взято 8 р. серебр.

18138. 1841 г. Іюня 11. Совершена купчая, на проданное Подпоручикомъ Андреемъ Ѳедоровымъ *Марковымъ*, Прапорщицѣ Натальѣ Ульяновой *Марковой*, имѣніе, Спасскаго уѣзда въ деревнѣ Быховой 3 души съ землею, серебр. за 342 р. 85$\frac{5}{7}$ к. Купчая писана на герб. листѣ въ 1 р. 80 к. серебр.; пошлинъ взято по числу душъ съ 360 р., 14 р. 40 к. съ акта 3 р. серебр.

18139. 1841 г. Іюня 11. Совершена купчая, на проданную канцеляристшею Татьяною Петровою *Яковлевою*, Зарайскаго уѣзда деревни Катаевой экономическому крестьянину Василью *Ананьеву*, имѣніе, Зарайскаго уѣзда въ дачахъ села Макѣева пашенную землю 1$\frac{1}{8}$ десят. съ угодьями, серебр. за 15 р. Купчая писана на герб. листѣ въ 30 к. серебр.; пошлинъ взято 60 к. съ акта 3 р. серебр.

18140. 1841 г. Іюня 11. Совершена купчая, на проданную Московскими мѣщанами Петромъ и Михайлою Гавриловыми *Загулиными*, Коллежской Совѣтницѣ Екатеринѣ Ивановой *Яковлевой*, пашенную землю, Михайловскаго уѣзда въ сельцѣ Горбатовѣ 15 десят. съ угодьями, серебр. за 543 р. Купчая писана на герб. листѣ въ 1 р. 80 к. серебр.; пошлинъ взято 21 р. 72 к. съ акта 3 р. серебр.

18141. 1841 г. Іюня 12. Совершена купчая, на проданную изъ дворянъ Титулярною Совѣтницею Маврою Сергѣевою *Кобяковою*, Надворной Совѣтницѣ Надеждѣ Ивановой *Дубовицкой*, имѣніе, Рязанскаго уѣзда въ сельцѣ Митинскомъ въ деревнѣ Жуковой и въ пустоши Жигалиной 160 десят., серебр. за 6,142 р. 85$\frac{5}{7}$ к. серебр. Купчая писана на герб. листѣ въ 15 р. серебр.; пошлинъ взято 245 р. 72 к. съ акта 3 р. серебр.

18142. 1841 г. Іюня 12. Совершена купчая, на проданное Прапорщикомъ Гаврилою Алексѣевымъ *Казначеевымъ*, изъ дворянъ Губернскому Секретарю Алексѣю Васильеву *Галавину*, имѣніе, Рязанскаго уѣзда въ сельцѣ

Казловкѣ 17 душъ съ землею, серебр. за 2,040 р. Купчая писана на герб. листѣ въ 6 р. серебр.; пошлинъ взято 81 р. 60 к. съ акта 3 р. серебр.

18143. 1841 г. Іюня 12. Совершена купчая, на проданную Прапорщикомъ Гавриломъ Алексѣевымъ *Казначеевымъ*, Штабсъ-Ротмистршѣ Ольгѣ Дементьевой *Александровой*, имѣніе, Рязанскаго уѣзда въ деревнѣ Волынѣ пашенную землю 18 десят. съ угодьями, серебр. за 162 р. Купчая писана на герб. листѣ въ 90 к. серебр.; пошлинъ взято 6 р. 48 к. съ акта 3 р. серебр.

18144. 1841 г. Іюня 13. Совершена купчая, на проданное Коллежскою Ассессоршею Марьею Дмитріевою *Скорняковою*, Генералъ - Маіору и кавалеру Аркадію Африкановичу *Болдыреву*, имѣніе, Михайловскаго уѣзда въ сельцѣ Треполѣ 24 души съ землею, серебр. за 3,834 р. 30 к. Купчая писана на герб. листѣ въ 9 р. серебр.; пошлинъ взято 153 р. 38 к. съ акта 3 р. серебр.

18145. 1841 г. Іюня 14. Совершена купчая, на проданное изъ дворянъ дѣвицею Авдотьею Григорьевою *Гвоздевою*, изъ дворянъ дѣвицѣ Елисаветѣ Гавриловой *Казначеевой*, имѣніе, Михайловскаго уѣзда въ сельцѣ Горбатовѣ 10 душъ съ землею, серебр. за 1,200 р. Купчая писана на герб. листѣ въ 3 р. серебр.; пошлинъ взято 48 р. съ акта 3 р. серебр.

18146. 1841 г. Іюня 14. Совершена купчая, на проданное изъ дворянъ Коллежскимъ Регистраторомъ Николаемъ Ивановымъ *Сусоровымъ*, Генералъ-Маіору и кавалеру Аркадію Африкановичу *Болдыреву*, имѣніе, Михайловскаго уѣзда въ сельцѣ Фурсовѣ 16 душъ со всею землею, серебр. за 3,772 р. Купчая писана на герб. листѣ 9 р. серебр.; пошлинъ взято 150 р. 88 к. съ акта 3 р. серебр.

18147. 1841 г. Іюня 18. Совершена купчая, на проданную Коллежскою Регистраторшею Ольгою Ефимовою *Давыдовою*, Титулярному Совѣтнику Тимоѳею Петрову *Матвѣеву*, землю 70 десят. съ угодьями, состоящую Рязанской губерніи, Спаскаго уѣзда въ селѣ Деревенькѣ, серебр. за 1,857 р. 14$\frac{2}{7}$ к. Купчая писана на герб. листѣ въ 4 р. 20 к. серебр.; пошлинъ взято 74 р. 29 к. съ акта 3 р. серебр.

18148. 1841 г. Іюня 18. Совершена купчая, на проданную изъ дворянъ канцеляристомъ Павломъ Николаевымъ *Гвоздевымъ*, вольноотпущенному отъ него крестьянину Константину *Петрову*, землю со всѣми угодьями и съ усадьбою 7$\frac{3}{4}$ десят., состоящую Зарайскаго уѣзда въ селѣ Нижнемъ Масловѣ и въ разныхъ пустошахъ, серебр. за 800 р. Купчая писана на герб. листѣ въ 1 р. 80 к. серебр.; пошлинъ взято 32 р. съ акта 3 р. серебр.

18149. 1841 г. Іюня 18. Совершена купчая, на проданную изъ дворянъ канцеляристомъ Павломъ Николаевымъ *Гвоздевымъ*, вольноотпущенному отъ него крестьянину Антипу *Иванову*, землю со всѣми угодьями и съ усадь-

бою 14 десят., состоящую Зарайскаго уѣзда въ селѣ Нижнемъ Масловѣ и въ разныхъ пустошахъ, серебр. за 900 р. Купчая писана на герб. листѣ въ 1 р. 80 к. серебр.; пошлинъ взято 36 р. съ акта 3 р. серебр.

18150. 1841 г. Iюня 18. Совершена купчая, на проданную изъ дворянъ канцеляристомъ Павломъ Николаевымъ *Гвоздевымъ*, вольноотпущенному отъ него крестьянину Семену *Евтееву*, землю со всѣми угодьями и съ усадьбою 16 десят., состоящую Зарайскаго уѣзда въ селѣ Нижнемъ Масловѣ и въ разныхъ пустошахъ, серебр. за 900 р. Купчая писана на герб. листѣ въ 1 р. 80 к. серебр.; пошлинъ взято 36 р. съ акта 3 р. серебр.

18151. 1841 г. Iюня 18. Совершена купчая, на проданную изъ дворянъ канцеляристомъ Павломъ Николаевымъ *Гвоздевымъ*, вольноотпущенному отъ него крестьянину Იракофью *Маркову*, землю, со всѣми угодьями и съ усадьбою $20\frac{3}{4}$ десят., состоящую Зарайскаго уѣзда въ селѣ Нижнемъ Масловѣ и въ разныхъ пустошахъ, серебр. за 1,200 р. Купчая писана на герб. листѣ въ 3 р. серебр.; пошлинъ взято 48 р. съ акта 3 р. серебр.

18152. 1841 г. Iюня 18. Совершена купчая, на проданное солдаткою Настасьею Андреевою дочерью *Андреевою*, чиновнику 9-го класса Ивану Васильеву *Попову*, имѣніе, въ г. Рязанѣ Московской Ч. 24-го кварт. подъ № 102-мъ дворовое мѣсто съ строеніемъ, серебр. за 285 р. Купчая писана на герб. листѣ въ 90 к. серебр.; пошлинъ взято 11 р. 43 к. съ акта 3 р. серебр.

18153. 1841 г. Iюня 18. Явлено духовное завѣщаніе, Зарайскаго уѣзда села Любичъ умершаго свободнаго земледѣльца Алексѣя Иванова *Котова*, на предоставленное имъ дочери своей Михайловскаго уѣзда деревни Любянки пахатной солдаткѣ Софьѣ *Алексѣевой*, участокъ земли, онагожъ уѣзда при означенномъ селѣ Любичахъ, мѣрою 5 десят. 1430 саж. съ усадьбою и строеніемъ. Завѣщаніе писано на герб. листѣ въ 90 к. серебр., съ акта взято 3 р. серебр.

18154. 1841 г. Iюня 20. Совершена купчая, на проданную Поручицею Надеждою Николаевою *Сетеновою*, Гвардіи Полковнику и кавалеру Аркадію Андрееву *Кобякову*, пашенную землю $7\frac{1}{2}$ десят. съ угодьями, состоящую Рязанскаго уѣзда въ Сысоевскомъ Рубежѣ, серебр. за 300 р. Купчая писана на герб. листѣ въ 90 к. серебр.; пошлинъ взято 12 р. съ акта 3 р. серебр.

18155. 1841 г. Iюня 20. Совершена купчая, на проданное Коллежскою Ассессоршею Марьею Никитиною *Трунцевскою*, Капитаншѣ Екатеринѣ Ивановой *Вороновой*, имѣніе, Ряжскаго уѣзда въ деревнѣ Преянкѣ изъ 17—16 душъ съ землею, серебр. за 2,857 р. Купчая писана на герб. листѣ въ 6 р. серебр.; пошлинъ взято 114 р. 28 к. съ акта 3 р. серебр.

18156. 1841 г. Iюня 27. Совершена купчая, на проданное изъ дворянъ урядни-

комъ Александромъ Ивановымъ *Хрущовымъ*, женѣ своей Ольгѣ Ананьевой *Хрущовой*, имѣніе, Пронскаго уѣзда въ сельцѣ Плоскомъ 49 и въ селѣ Рудневѣ Матвѣевскомъ, Месничьѣ тожъ 29, всего 78 душъ съ землею, серебр. за 9,200 р. Купчая писана на герб. листѣ въ 21 р. серебр.; пошлинъ взято по числу душъ съ 9,360 р., 374 р. 40 к. съ акта 3 р. серебр.

18157. 1841 г. Іюня 27. Выдана данная, Штабсъ-Капитану Владиміру Александрову *Бутурлину*, на купленное имъ съ аукціоннаго торга въ Рязанскомъ Губернскомъ Правленіи имѣніе, принадлежащее Поручику Ивану Ильину *Давыдову*, состоящее Касимовскаго уѣзда въ деревнѣ Старомъ Ибердусѣ 146 душъ съ землею, серебр. за 10,263 р. Данная писана на герб. листѣ въ 24 р. серебр.; пошлинъ взято 410 р. 60 к. съ атка 3 р. серебр.

Въ Тамбовской Палатѣ Гражданскаго Суда:

18158. 1841 г. Февраля 20. Совершена купчая, на продажу Губернскою Секретаршею Глафирою Ивановою *Богословскою*, Титулярному Совѣтнику Ивану Герасимову сыну *Герасимову*, усадебнаго мѣста, состоящаго г. Тамбова во 2-й Ч. въ 27-мъ кварт. подъ № 11-мъ съ приготовленнымъ для постройки матеріаломъ, серебр. за 142 р. 86 к. Купчая писана на герб. листѣ въ 30 к. серебр.; взято пошлинъ 8 р. 58 к. съ акта 2 р. 86 к. серебр., того жъ числа.

18159. 1841 г. Марта 4. Совершена купчая, на продажу Тамбовскою мѣщанскою женою Пелагеею Петровою *Прокофьевою*, Тамбовскому мѣщанину Сергѣю Тихонову *Попову*, деревяннаго дома, состоящаго г. Тамбова во 2-й Ч. въ 49-мъ кварт. подъ № 1-мъ, серебр. за 142 р. 86 к. Купчая писана на герб. листѣ въ 30 к. серебр.; пошлинъ съ 142 р. 86 к. взыскано 5 р. 72 к. съ акта 2 р. 86 к. серебр., того жъ числа.

18160. 1841 г. Марта 6. Совершена купчая, на продажу Астраханскаго Карабинернаго полка Поручикомъ Ѳедоромъ и Лейбъ-Гвардіи Литовскаго полка унтеръ-офицеромъ Константиномъ Никифоровыми *Поповыми*, Коллежской Секретаршѣ Пелагеѣ Григорьевой *Леонтьевой*, земли, состоящей Тамбовскаго уѣзда въ особо отмежеванной отъ села Иноземческой Духовки дачи пустоши Сухановой 20 десят., серебр. за 228 р. 57 1/7 к. Купчая писана на герб. листѣ въ 1 р. 80 к. серебр.; пошлинъ съ 228 р. 57 1/7 к. взыскано 9 р. 15 к. съ акта 2 р. 86 к. серебр., того жъ числа.

18161. 1841 г. Марта 7. Совершена купчая, на продажу Маіоромъ и кавалеромъ Николаемъ и протупей-юнкеромъ Дмитріемъ Петровыми *Татариновыми*, Титулярному Совѣтнику Дмитрію Александрову *Кухину*, земли 10 десят., состоящей Тамбовскаго уѣзда въ селѣ Иноземческой Духовкѣ, серебр. за

200 р. Купчая писана на герб. листѣ въ 90 к. серебр.; пошлинъ съ 200 р. взыскано 8 р. съ акта 2 р. 86 к. серебр., того жъ числа.

18162. 1841 г. Марта 10. Совершена купчая, на продажу Титулярною Совѣтницею Анною Сергѣевою *Толмачевою*, Поручицѣ Александрѣ Петровой *Новиковой*, движимаго и недвижимаго имѣнія, состоящаго Тамбовскаго уѣзда въ селѣ Борщевкѣ 16 душъ съ землею 123 десят., серебр. за 3,142 р. 85 к. Купчая писана на герб. листѣ въ 9 р. серебр.; пошлинъ съ 3,142 р. 85 к. взыскано 125 р. 72 к. съ акта 2 р. 86 к. серебр., того жъ числа.

18163. 1841 г. Марта 10. Совершена купчая, на продажу Коллежскою Секретаршею Анною Ѳедоровою *Хованскою*, Борисоглѣбской мѣщанской женѣ Натальѣ Сергѣевой *Кулагиной*, деревяннаго дома, состоящаго г. Тамбова въ 3-й Ч. въ 67-мъ кварт. подъ № 41-мъ съ надворнымъ строеніемъ и усадебнымъ мѣстомъ, серебр. за 57 р. 15 к. Купчая писана на герб. листѣ въ 30 к. серебр.; пошлинъ съ 57 р. 15 к. взыскано 2 р. 29 к. съ акта 2 р. 86 к. серебр., того жъ числа.

18164. 1841 г. Марта 12. Совершена купчая, на продажу Тамбовскаго уѣзда Нижнеспаской волости селъ Рождественскаго, Большой и Малой Ламовки тожъ однодворцомъ Ѳаддеемъ Васильевымъ *Селиховымъ*, однодворцу Ивану Петрову *Кривенцову*, земли 30 десят., состоящей въ дачахъ села Саюклина, серебр. за 257 р. 14⁴⁄₇ к. Купчая писана на герб. листѣ въ 90 к. серебр.; пошлинъ съ 257 р. 14⁴⁄₇ к. взыскано 10 р. 29 к. съ акта 2 р. 86 к. серебр., того жъ числа.

18165. 1841 г. Марта 12. Совершена купчая, на продажу Тамбовскаго уѣзда Нижнеспаской волости селъ Рождественскаго, Большой и Малой Ламовки тожъ однодворцомъ Пахомомъ Ефимовымъ *Самойловымъ*, однодворцу Ивану Петрову *Кривенцову*, земли 15 десят., состоящей Тамбовскаго уѣзда въ дачахъ села Саюклина, серебр. за 128 р. 57ⁱ⁄₇ к. Купчая писана на герб. листѣ въ 30 к. серебр.; пошлинъ съ 128 р. 57ⁱ⁄₇ к. взыскано 5 р. 15 к. съ акта 2 р. 86 к. серебр., того жъ числа.

18166. 1841 г. Марта 12. Совершена купчая, на продажу Тамбовскаго уѣзда села Саюклина Михайловскаго прихода однодворцомъ Ѳедоромъ Фетисовымъ *Ходаевымъ*, того жъ села однодворцу Андрею Петрову *Кривенцову*, земли 15 десят., состоящей Тамбовскаго уѣзда въ дачахъ села Саюклина Михайловскаго прихода, серебр. за 128 р. 57ⁱ⁄₇ к. Купчая писана на герб. листѣ въ 30 к. серебр.; пошлинъ съ 128 р. 57ⁱ⁄₇ к. взыскано 5 р. 15 к. съ акта 2 р. 86 к. серербр., того жъ числа.

18167. 1841 г. Марта 14. Совершена купчая, на продажу Поручикомъ Александромъ Павловымъ *Жихаревымъ*, Поручицѣ Софьѣ Михайловой *Жихаревой*, имѣнія, 1 душу и земли 50 десят., состоящаго Воронежской губерніи, Новохоперскаго уѣзда при сельцѣ Воскресенскомъ хуторѣ, серебр. за 114 р. 28⁴⁄₇ к.

Купчая писана на герб. листѣ въ 30 к. серебр.; пошлинъ съ 114 р. 28$\frac{4}{7}$ к. взыскано 4 р. 58 к. съ акта 2 р. 86 к. серебр., того жъ числа.

18168. 1841 г. Марта 17. Совершена купчая, на продажу Титулярными Совѣтницами Дарьею Романовою *Капригиною* и Анною Романовою *Некрасовою*, Гвардіи Ротмистру Николаю Павлову *Охотникову*, земли 254 десят. 1890 квадрат. саж., состоящей Пензенской губерніи, Керенскаго уѣзда при селѣ Васильевкѣ, Дубровка тожъ, серебр. за 7,715 р. Купчая писана на герб. листѣ въ 18 р. серебр.; пошлинъ съ 7,715 р. взыскано 308 р. 60 к. съ акта 2 р. 86 к. серебр., того жъ числа.

18169. 1841 г. Марта 19. Совершена купчая, на продажу Тамбовскою мѣщанскою дочерью дѣвицею Марьею Дмитріевою *Бабаниною*, мѣщанской женѣ Марьѣ Егоровой *Мауриновой*, деревяннаго дома, состоящаго г. Тамбова 1-й Ч. 3-го кварт. подъ № 16-мъ съ принадлежащимъ къ оному дому усадебнымъ мѣстомъ, серебр. за 285 р. 71$\frac{3}{7}$ к. Купчая писана на герб. листѣ въ 90 к. серебр.; пошлинъ съ 285 р. 71$\frac{3}{7}$ к. взыскано 11 р. 43 к. съ акта 2 р. 86 к. серебр., того жъ числа.

18170. 1841 г. Марта 20. Совершена купчая, на продажу Тамбовскаго уѣзда села Борцевки однодворцомъ Борисомъ Ильинымъ *Борцевымъ*, дочери своей однодворческой женѣ Софьѣ Борисовой *Прохорской*, земли 11$\frac{1}{4}$ десят., состоящей въ дачахъ села Борцевки, серебр. за 285 р. 71$\frac{3}{7}$ к. Купчая писана на герб. листѣ въ 90 к. серебр.; пошлинъ съ 285 р. 71$\frac{3}{7}$ к. взыскано 11 р. 43 к. съ акта 2 р. 86 к. серебр., того жъ числа.

18171. 1841 г. Марта 26. Совершена купчая, на продажу Титулярною Совѣтницею Вѣрою Васильевою *Михиною*, Тамбовскому мѣщанину Семену Антропову *Алтухову*, земли съ произрастающимъ лѣсомъ 16 десят., состоящей Тамбовской округи близъ села Ахтырки, серебр. за 171 р. 42$\frac{6}{7}$ к. Купчая писана на герб. листѣ въ 90 к. серебр.; пошлинъ съ 171 р. 42$\frac{6}{7}$ к. взыскано 6 р. 86 к. съ акта 2 р. 86 к. серебр., того жъ числа.

Витебской губерніи въ Люцинскомъ Уѣздномъ Судѣ:

18172. 1841 г. Мая 10. Совершена купчая, по довѣренности дворянина Карла *Боезина*, Коллежскимъ Ассессоромъ и кавалеромъ Діонизіемъ *Дзенгелевскимъ*, на проданный имъ гражданину Ивану *Бринкерту*, домъ, состоящій въ г. Люцинѣ, за 200 р. серебр.; взято при совершеніи пошлинъ 8 р. и съ акта 3 р. серебр.

18173. 1841 г. Мая 10. Совершена купчая, Рѣжицкимъ 3-й гильдіи купцомъ Гилею *Именитовымъ*, на проданную имъ Рѣжицкому купеческому сыну Василью *Новикову*, землю, въ деревнѣ Игнатокѣ въ Рѣжицкомъ уѣздѣ лежащую въ числѣ 7$\frac{1}{2}$ десят., за 200 р. серебр.; взято при совершеніи пошлинъ 8 р. и съ акта 3 р. серебр.

18174. 1841 г. Мая 10. Совершена купчая, на проданный Люцинскимъ мѣщаниномъ Евреемъ Абрамомъ *Файнштейномъ*, Люцинскому же мѣщанину Терентью *Волку*, деревянный домъ, состоящій въ г. Люцинѣ, за 300 р. серебр.; пошлинъ взято 12 р. и съ акта 3 р. серебр.

18175. 1841 г. Мая 12. Совершена купчая, на проданный Люцинскимъ мѣщаниномъ Абрамомъ *Файнштейномъ*, Люцинской же мѣщанкѣ Зислѣ *Друяновой*, деревянный домъ, состоящій въ г. Люцинѣ, за 200 р. серебр.; взято при совершеніи пошлинъ 8 р. и съ акта 3 р. серебр.

18176. 1841 г. Іюня 4. Совершена купчая, дворянкою Ксаверіею *Козакѣвичевою*, на проданную ею Рѣжицкому 3-й гильдіи купцу Парфентью *Байникову*, землю въ сельцѣ Дворищѣ въ числѣ 35 десят., въ Люцинскомъ уѣздѣ лежащую, за 300 р. серебр.; взято при совершеніи пошлинъ 12 р. и съ акта 3 р. серебр.

18177. 1841 г. Іюня 5. Совершена купчая, дворянкою Ксаверіею *Козакѣвичевою*, на проданную ею купеческому сыну Роману *Байникову*, землю фольварка Дворища, въ Люцинскомъ уѣздѣ лежащую, въ числѣ 37 десят. за 300 р. серебр.; взято при совершеніи пошлинъ 12 р. и съ акта 3 р. серебр.

18178. 1841 г. Іюня 7. Совершена купчая, дворянкою Ксаверіею *Козакѣвичевою*, на проданную ею Рѣжицкому 3-й гильдіи купцу Парфентью *Байникову*, землю фольварка Дворища, въ числѣ 32 десят., состоящую въ Люцинскомъ уѣздѣ, за 300 р. серебр.; взято при совершеніи пошлинъ 12 р. и съ акта 3 р. серебр.

Грузино-Имеретинской губерніи въ Александропольскомъ Уѣздномъ Судѣ.

18179. 1841 г. Марта 6. Александропольскимъ жителемъ казеннымъ крестьяниномъ Микиртичемъ *Гагаровымъ*, явлена купчая, совершенная въ ономъ Судѣ того жъ числа, данная ему отъ Александропольскаго же жителя изъ Татаръ Навроза *Еллизханъ-Оглы*, на проданную послѣднимъ первому мельницу выстроенную на казенной землѣ, состоящую близъ г. Александрополя по ниже стараго карантина, за 160 р. серебр. Купчая писана на герб. листѣ въ 90 к. серебр.; пошлинъ съ 160 р. взято 6 р. 40 к. серебр., 6 Марта 1841 г.

Грузино-Имеретинской губерніи въ Эриванскомъ Уѣздномъ Судѣ:

18180. 1841 г. Мая 16. Совершена купчая, отъ Эриванскихъ жителей: вдовы Ага Гасаны *Соны*, Гусейни-Али и Шаграбана *Ага-Гасановыхъ*, на проданную ими Эриванскимъ жителямъ Маркару *Арютинову* и Акопу *Мурадъ-Ханову*, лавку, состоящую г. Эривани на Эриванскомъ базарѣ, за 160 р. серебр. Купчая писана на герб. листѣ въ 90 к. серебр.; пошлинъ съ 160 р. взыскано 6 р. 40 к. и съ акта 3 р. серебр.

18181. 1841 г. Мая 16. Совершена купчая, отъ Эриванской жительки Шамашк *Маркаровой,* на проданный ею Эриванскимъ жителямъ: Данилѣ и Саркису Крикоровымъ *Власовымъ* и Маркару *Погосову*, домъ съ садикомъ, состоящій г. Эривани въ Шагарской Ч., за 323½ р. серебр. Купчая писана на герб. листѣ въ 1 р. 80 к. серебр.; пошлинъ съ 323½ р. взыскано 12 р. 94 к. и съ акта 3 р. серебр.

18182. 1841 г. Мая 16. Совершена купчая, отъ Эриванскихъ жителей: Гусейна-Али-Ага *Гасанъ-Оглы*, и Соною *Калбалай-Гасановою*, на проданную ими Эриванскимъ же жителямъ Калбалай-Насиру-Машади *Джафаръ-Оглу* и Машади-Багиру-Машади *Ага-Баба-Оглу*, лавку, состоящую на Эриванскомъ базарѣ возлѣ Бахкалъ-Хана, за 149 р. 30 к. серебр. Купчая писана на герб. листѣ въ 90 к. серебр.; пошлинъ съ 149 р. 30 к. взыскано 5 р. 98 к. и съ акта 3 р. серебр.

18183. 1841 г. Мая 21. Совершена купчая, отъ Эриванскаго жителя Машады-Касумы *Шахъ-Гусейнъ-Оглы*, на проданную имъ Эриванскому же жителю Ага-Исмаилу *Севандюкъ-Оглу*, третью часть сада, состоящаго г. Эривани по ниже Абугаята, за 60 р. серебр. Купчая писана на герб. листѣ въ 30 к. серебр.; пошлинъ съ 60 р. взыскано 2 р. 40 к. и съ акта 3 р. серебр.

18184. 1841 г. Мая 21. Совершена купчая, отъ Эриванскаго жителя Ага *Арютинова*, на проданный имъ Эриванскому же жителю Казару *Акбарцумову*, садъ, состоящій г. Эривани въ предмѣстіи Чолмакчи, за 32 р. серебр. Купчая писана на герб. листѣ въ 30 к. серебр.; пошлинъ съ 32 р. взыскано 1 р. 28 к. и съ акта 3 р. серебр.

18185. 1841 г. Мая 23. Совершена купчая, отъ Эриванскихъ жителей Гасанъ *Бека* и Мирзы *Джафара*, на проданные ими канцеляристу *Маленцову*, 1½ данги изъ деревни Муганджукъ Сардарь-Абатскаго участка, за 500 р. серебр. Купчая писана на герб. листѣ въ 1 р. 80 к. серебр.; пошлинъ съ 500 р. взыскано 20 р. и съ акта 3 р. серебр.

18186. 1841 г. Мая 23. Совершена купчая, отъ Эриванской жительки Гульбаязы *Кегамовой*, на проданную ею Эриванскому же жителю Машади Мовламъ *Кули-Оглу*, изъ шести частей сада, одну часть, состоящаго въ Демирбулагской части г. Эривани, за 59 р. 72 к. серебр. Купчая писана на герб. листѣ въ 30 к. серебр.; пошлинъ съ 59 р. 72 к. взыскано 2 р. 40 к. и съ акта 3 р. серебр.

18187. 1841 г. Мая 30. Совершена купчая, отъ Эриванскаго жителя Джалиль-Бека *Халилъ-Бекъ-Оглы*, на проданныя имъ Эриванскому жителю Моллѣ-Аллаверды-Молла-Мовламъ *Верди-Оглу*, 1½ ахчи мулька изъ деревни Тайтанъ Шарурскаго участка, за 142 р. серебр. Купчая писана на герб. листѣ въ 30 к. серебр.; пошлинъ съ 142 р. взыскано 5 р. 68 к. и съ акта 3 р. серебр.

Московской губерніи въ Коломенскомъ Уѣздномъ Судѣ.

18188. 1840 г. Ноября 14. Совершена купчая, на проданную Титулярною Совѣтницею Еленою Осиповою *Мещерскою*, Поручицѣ Татьянѣ Ивановой *Литвиновой*, землю, состоящую Московской губерніи, Коломенскаго уѣзда въ селѣ Кондыревѣ и принадлежащихъ къ нему пустошахъ: Кондыревской, Мышкинской и Зыбинской, пашенной 1½ десят., и лѣса въ рощѣ, называемой Верхней Ушовъ, обмѣренной длиннику 52 саж., а поперечнику 32 саж., и того лѣсу 1696 квадрат. саж., серебр. за 30 р. Купчая писана на герб. листѣ въ 90 к. серебр.; пошлинъ съ 30 р. взято 1 р. 20 к. и актовыхъ 2 р. 85⁵⁄₇ к. серебр.

Московской губерніи въ Богородскомъ Уѣздномъ Судѣ:

18189. 1841 г. Января 20. Отъ Богородской мѣщанской дочери Прасковьи Марковой *Шихаревой*, совершена купчая, на проданную ею Подпоручику Сергѣю Владиміровy *Михалкову*, недвижимое имѣніе, состоящее въ г. Богородскѣ въ 21-мъ Купеческомъ кварт. землю, мѣрою длиннику 10 и поперечнику 10 саж., за 71 р. 42⁶⁄₇ к. серебр. Купчая писана на герб. листѣ въ 90 к. серебр.; пошлинъ съ 71 р. 42⁶⁄₇ к. взыскано 2 р. 85⁵⁄₇ к. серебр.

18190. 1841 г. Января 29. Отъ Коллежской Секретарши Александры Матвѣевой *Николаевой*, совершена купчая, на проданный ею Губернской Секретаршѣ Елисаветѣ Михайловой *Насоновой*, домъ съ землею, состоящій въ г. Богородскѣ въ 23-мъ Разночинномъ кварт., мѣры же подъ онымъ домомъ земли поперечнику по улицѣ и въ заднемъ концѣ по 8, длиннику 15 саж., за 285 р. 71³⁄₇ к. серебр. Купчая писана на герб. листѣ въ 90 к. серебр.; пошлинъ съ 285 р. 71³⁄₇ к. взыскано 11 р. 44 к. серебр.

18191. 1841 г. Февраля 17. Отъ Губернской Секретарши Елисаветы Михайловой *Насоновой*, совершена купчая, на проданный ею Коллежскому Ассесору и кавалеру Князю Петру Алексѣеву *Голицыну*, деревянный домъ съ землею, состоящій въ г. Богородскѣ въ 23-мъ Разночинномъ кварт., мѣра земли подъ тѣмъ домомъ поперечнику по улицѣ и въ заднемъ концѣ по 5, длиннику 15 саж., за 57 р. 50 к. серебр. Купчая писана на герб. листѣ въ 90 к. серебр.; пошлинъ съ 57 р. 50 к. взыскано 2 р. 30 к. серебр.

Московской губерніи въ Волоколамскомъ Уѣздномъ Судѣ.

18192. 1841 г. Февраля 18. Совершена купчая, на купленный Волоколамскимъ мѣщаниномъ Михайлою Петровымъ *Лазаревымъ*, у Губернской Секретарши Анны Алексѣевой *Жиденовой*, ветхій деревянный домъ съ принадлежащимъ къ нему строеніемъ и усадебною землею, коей мѣрою въ лицѣ въ ширину 10, а въ длину 30 саж., состоящій въ г. Волоколамскѣ, за 121 р. 40 к. серебр. Купчая писана на герб. листѣ въ 30 к. серебр.; пошлинъ взято 4 р. 85⁵⁄₇ к. и съ акта 3 р. серебр.

Московской губерніи въ Рузкомъ Уѣздномъ Судѣ.

18193. 1841 г. Мая 26. Совершена купчая, на проданный г. Рузы мѣщанкою Натальею Ивановою *Смирновою*, купеческому внуку Ивану Сергѣеву *Стрѣлкову*, домъ съ землею и надворнымъ строеніемъ, состоящій въ г. Рузѣ въ Малой Покровской слободѣ въ 21-мъ Купеческомъ кварт., за 114 р. 28½ к. серебр. Купчая писана на герб. листѣ въ 90 к. серебр.; пошлинъ съ суммы взято 4 р. 57½ к. и съ акта 3 р. серебр.

Нижегородской губерніи въ Княгининскомъ Уѣздномъ Судѣ:

18194. 1841 г. Марта 13. Совершена купчая, на проданную г. Княгинина мѣщаниномъ Прокофьемъ Степановымъ *Назарушковымъ*, одногородному мѣщанину Якову Васильеву *Назарушкову*, половину деревяннаго дома, состоящаго въ г. Княгининѣ на Градской селидебной землѣ, коей мѣрою по улицѣ 5, а во дворъ 18 саж., находящагося въ Большой Дворянской улицѣ, серебр. за 257 р. 42 к. Купчая писана на герб. листѣ въ 90 к. серебр.; пошлинъ взято съ цѣны 10 р. 81 к. и съ акта 3 р. серебр.

18195. 1841 г. Мая 30. Совершена купчая, на проданный отставнымъ унтеръ-офицеромъ Андреемъ Сидоровымъ *Юрьевымъ*, отставнаго Поручика *Племянникова*, женѣ Евгеніи Игнатьевой, деревянный домъ съ дворовымъ строеніемъ, состоящій въ г. Княгининѣ на Градской селидебной землѣ, коей мѣрою поперечнику 9, а длиннику 18 саж., находящійся въ Архангельской улицѣ, серебр. за 300 р. Купчая писана на герб. листѣ въ 90 к. серебр.; пошлинъ взято съ цѣны 12 р. 60 к. съ акта 3 р. серебр.

Нижегородской губерніи въ Сергачскомъ Уѣздномъ Судѣ.

18196. 1841 г. Іюня 18. Совершена купчая, на проданную Сергачскаго уѣзда деревни Карги Татариномъ Фейзуллою *Шараповымъ*, зятю своему однодеревенскому Татарину Ильясу *Асякаеву* и женѣ его Мухаддисѣ Фейзуллиной, пахатную землю во всѣхъ 3-хъ поляхъ 6 десят., лежащую при показанной деревнѣ Каргѣ и съ принадлежащими къ этой землѣ разными угодьями, серебр. за 142 р. Купчая писана на герб. листѣ въ 30 к. серебр.; пошлинъ взыскано съ цѣны 5 р. 68 к. съ акта 3 р. серебр., того жъ числа.

Псковской губерніи въ Опочецкомъ Уѣздномъ Судѣ:

18197. 1841 г. Іюля 4. Совершена купчая, отъ Опочецкой мѣщанки Агафьи *Телепневой*, на проданный ею Опочецкому 3-й гильдіи купцу Сергѣю *Хвощинскому*, состоящій въ г. Опочкѣ въ 9-мъ кварт. на 12 мѣстѣ деревяннаго строенія домъ со всею принадлежащею постройкою и мѣстомъ, за 285 р. 71³⁄₇ к. серебр. Купчая писана на герб. листѣ въ 90 к. серебр.; пошлинъ съ цѣны взято 11 р. 42⁶⁄₇ к. за актъ 2 р. 85⁵⁄₇ к. серебр.

Тамбовской губерніи въ Липецкомъ Уѣздномъ Судѣ.

18198. 1839 г. Декабря 19. Липецкаго уѣзда села Ерлукова отъ Государственныхъ крестьянъ Пантелея и Антипа Агафоновыхъ *Поповыхъ*, совершена купчая, на продажу ими того жъ села Государственнымъ крестьянамъ Никитѣ и Игнату Сидоровымъ *Полухинымъ*, земли 5 десят. со всѣми угодьями, состоящей Тамбовской губерніи, Липецкаго уѣзда въ отхожей Боршевой полянѣ, за 150 р. асс. Купчая писана на герб. листѣ въ 1 р.; взыскано пошлинъ 6 р. съ акта 10 р. асс.

Тамбовской губерніи въ Кирсановскомъ Уѣздномъ Судѣ:

18199. 1841 г. Апрѣля 15. Кирсановской округи села Богородицкаго, Ульяновка тожъ отъ однодворца Антона Феофанова *Объѣшкова*, совершена купчая, на продажу имъ той же округи села Богородицкаго, Кудрино тожъ однодворцу Семену Дементьеву *Стерлигову*, состоящей Тамбовской губерніи, Кирсановскаго уѣзда въ дачахъ села Богородицкаго, Ульяновка тожъ распашной земли 10 четвертей съ лѣсами, сѣнными покосами, рыбными ловлями со всѣми принадлежащими къ ней угодьями и примѣрною сколько таковой при размежеваніи оказаться можетъ, серебр. за 200 р. Купчая писана на герб. листѣ въ 90 к. серебр.; взыскано пошлинъ 8 р. и съ акта 3 р. серебр.

18200. 1841 г. Мая 15. Отъ Балашевской 3-й гильдіи купеческой жены Меланьи Петровой *Потакиной*, совершена купчая, на продажу ею Кирсановскому 3-й гильдіи купцу Семену Степанову *Шустову*, состоящаго въ г. Кирсановѣ въ 22-мъ кварт. подъ № 1-мъ усадебнаго мѣста въ ширину 15, а въ длину 45 саж., серебр. за 37 р. 14² к. Купчая писана на герб. листѣ въ 30 к. серебр.; взыскано пошлинъ 1 р. 48¹/₇ к. и съ акта 3 р. серебр.

18201. 1841 г. Мая 27. Отъ казеннаго поселянина Тамбовской губерніи, Кирсановскаго уѣзда деревни Орловки Поталовъ, Поселокъ тожъ Ивана Евсѣева *Еремина*, совершена купчая, на продажу имъ чиновнику 9-го класса Матвѣю Филатову *Лебедеву*, изъ 8 четвертей, 3-ю часть, состоящей Тамбовской губерніи, Кирсановскаго уѣзда по деревнѣ Орловкѣ, Потуловъ поселокъ тожъ, словомъ всю безъ остатка, съ лѣсами, сѣнными покосами, рыбными ловлями и со всѣми принадлежащими къ той землѣ угодьями, сколько оной нынѣ во владѣніи у него есть и по размежеванію оказаться можетъ съ примѣрною, крестьянскимъ его дворомъ и усадебнымъ мѣстомъ, серебр. за 300 р. Купчая писана на герб. листѣ въ 90 к. серебр.; взыскано пошлинъ 12 р. и съ акта 3 р. серебр.

18202. 1841 г. Мая 30. Отъ Кирсановской мѣщанки дѣвицы Натальи Алексѣевой *Яковлевой*, совершена купчая, на продажу ею Гвардіи Штабсъ-Капитану Льву Абрамову *Боратынскому*, состоящаго въ г. Кирсановѣ въ 11-мъ

кварт. подъ № 10-мъ деревяннаго строенія на каменномъ фундаментѣ флигеля, съ надворнымъ строеніемъ и усадебнымъ мѣстомъ, въ ширину 15, а въ длину 30 саж., серебр. за 200 р. Купчая писана на герб. листѣ въ 90 к. серебр.; взыскано пошлинъ 8 р. и съ акта 3 р. серебр.

18203. 1841 г. Мая 30. Изъ дворянъ отъ дѣвицы Марьи Филипповой *Лукинской*, совершена купчая, на продажу ею Гвардіи Штабсъ-Капитану Льву Абрамову *Боратынскому*, состоящаго въ г. Кирсановѣ въ 11-мъ кварт. подъ № 9-мъ деревяннаго на каменномъ фундаментѣ дома, съ надворнымъ строеніемъ и усадебнымъ мѣстомъ въ ширину 15, а въ длину 30 саж., серебр. за 170 р. Купчая писана на герб. листѣ въ 90 к. серебр.; взыскано пошлинъ 6 р. 80 к. и съ акта 3 р. серебр.

Тверской губерніи въ Зубцовскомъ Уѣздномъ Судѣ.

18204. 1841 г. Іюля 7. Совершена купчая, отъ вдовы Зубцовской мѣщанки Елены *Луговиковой* и дочерей ея дѣвицы Пелагеи и Анны Николаевыхъ *Некрасовыхъ*, данная ими первой дочери, а послѣднихъ сестрѣ солдаткѣ Аннѣ Николаевой *Дмитріевой*, на продажу первыми послѣдней недвижимаго имѣнія, состоящаго въ г. Зубцовѣ 1-й Ч. въ 8-мъ кварт. подъ № 16-мъ деревянное ветхое строеніе съ землею, поперегъ 5, а въ длину 30 саж., серебр. за 15 р. Купчая писана на герб. листѣ въ 30 к. серебр.; пошлинъ съ 15 р. взыскано 60 к. и актовыхъ 3 р. серебр., того жъ числа.

Тульской губерніи въ Богородицкомъ Уѣздномъ Судѣ.

18205. 1841 г. Іюня 11. Совершена купчая, данная Богородицкимъ мѣщаниномъ Ефимомъ Ефимовымъ *Четвериковымъ*, на проданное имъ Богородицкому мѣщанину Михайлѣ Ефимову *Рыбину*, дворовое и огородное, состоящее въ г. Богородицкѣ въ 28-мъ кварт. 18 мѣсто съ деревяннымъ домомъ и надворною постройкою, серебр. за 285 р. Купчая писана на герб. листѣ въ 90 к. серебр.; пошлинъ съ суммы взято 11 р. 40 к. и актовыхъ 2 р. 86 к. серебр., того жъ числа.

Тульской губерніи въ Алексинскомъ Уѣздномъ Судѣ.

18206. 1841 г. Іюля 4. Отъ Серпуховскаго мѣщанина Алексѣя Иванова *Иконникова*, совершена купчая, данная имъ Серпуховскому жъ мѣщанину Сергѣю Иванову *Иконникову*, на продажу первымъ послѣднему изъ доставшагося ему дома съ строеніемъ и землею, состоящаго въ г. Серпуховѣ въ Дворянской улицѣ, 3-ю часть, серебр. за 30 р. Купчая писана на герб. листѣ въ 30 к. серебр.; пошлинъ взыскано съ 30 р., 1 р. 20 к. съ акта 3 р. серебр., того жъ числа.

Херсонской губерніи въ Одесскомъ Коммерческомъ Судѣ:

18207. 1841 г. Іюня 3. Совершена купчая, на проданный Каменецъ - Подольской

губерніи, Брацлавскаго уѣзда мѣстечка Тульчина мѣщанину Шмулю Беркову *Сегалу*, домъ Одесскаго 3-й гильдіи купца Маркуса Вольфова *Бернштейна*, состоящій въ Одессѣ 2-й Ч. въ XVI-мъ кварт. подъ № 194-мъ съ строеніемъ и мѣстомъ, мѣрою по улицѣ 8, а во дворѣ 10 саж., за 285 р. 72 к. серебр. Купчая писана на герб. листѣ въ 1 р. 80 к. серебр.; пошлинъ съ оцѣнки 357 р. 14 к. серебр., взыскано 14 р. 29 к. съ акта 3 р. серебр., того жъ числа.

18208. 1841 г. Іюня 5. Совершена данная, на хуторъ Почетнаго гражданина и Одесскаго 1-й гильдіи купца Григорья Иванова *Маразли*, состоящій въ урочищѣ Малаго Фонтала, близъ городскаго става, на городскомъ выгонѣ подъ № 17-мъ, заключающаго въ себѣ земли 28 десят. и 1855 квадрат. саж., признанный Одесскимъ Городовымъ Магистратомъ по силѣ 316-й, 340-й, 341-й, 344-й и 345-й ст. 10 т. св. зак. не отъемлемою собственностію его Маразли. Данная писана на герб. листѣ въ 4 р. 20 к. серебр.; пошлинъ на основаніи примѣчанія къ 348-й ст. 5 т. уст. о пошл. за переходъ къ нему Маразли онаго хутора по маклерскимъ сдѣлкамъ, съ стоимости онаго 788 р. 85$\frac{5}{7}$ к. серебр., взыскано въ штрафъ въ двойнѣ 63 р. 11 к. съ акта 3 р. серебр., того жъ числа.

18209. 1841 г. Іюня 7. Засвидѣтельствовано духовное завѣщаніе, умершей жены Коллежскаго Регистратора Новицкаго, Марьи *Новицкой*, коимъ она оставшіеся послѣ ея два дома, состоящіе въ Одессѣ: 1-й въ 3-й Ч. XXII кварт. подъ № 22-мъ и 2-й, на Молдованской слободкѣ въ LXV кварт. подъ № 30-мъ, завѣщала мужу своему Коллежскому Регистратору Григорью Андрееву *Новицкому*, съ тѣмъ, чтобы онъ, уплатилъ долги ея до 2,000 р. серебр., а остатокъ за тѣмъ раздѣлилъ бы между дѣтьми ихъ. Духовное завѣщаніе писано на простой бумагѣ, пошлинъ за исключеніемъ съ объявленной стоимости означенныхъ домовъ 3,000 р. слѣдуемой Новицкому указной 7-й Ч. 428 р. 57$\frac{1}{7}$ к. съ остальныхъ 2,571 р. 42$\frac{6}{7}$ к. взыскано 102 р. 86 к. съ акта 3 р. и за некрѣпостный листъ на коемъ написано завѣщаніе 6 р. серебр., того жъ числа.

18210. 1841 г. Іюня 9. Совершена купчая, на проданный Коллежской Секретаршѣ Ангиликѣ Викентьевой *Криштофовичевой*, хуторъ, Княгини Софьи Петровой *Гагариной*, состоящій на Одесской городской землѣ во 2-й Ч. между селенія Большаго Фонтала подъ № 152-мъ съ строеніемъ, заведеніемъ и землею, мѣрою 2 десят. 160 квадр. саж., за 51 р. 42$\frac{6}{7}$ к. серебр. Купчая писана на герб. листѣ въ 90 к. серебр.; пошлинъ взыскано 2 р. 6 к. съ акта 3 р. серебр., того жъ числа.

18211. 1841 г. Іюня 10. Совершена купчая, на проданный увольненной изъ крестьянства Александрѣ Ѳедоровой *Осипенковой*, домъ вдовы Одесской купеческой жены Марьи Андреевой *Филимоновой*, состоящій въ Одессѣ во 2-й Ч. на старомъ рынкѣ въ новоприбавленномъ кварт. подъ литерою

А. подъ № 7-мъ съ строеніемъ и землею, мѣрою по улицѣ 7, а во дворъ 24 саж., за 715 р. серебр. Купчая писана на герб. листѣ въ 1 р. 80 к. серебр.; пошлинъ взыскано 26 р. 60 к. съ акта 3 р. серебр., того жъ числа.

18212. 1841 г. Іюня 10. Совершена купчая, на проданный душеприкащиками и опекунами на основаніи духовнаго завѣщанія Надворнымъ Совѣтникомъ и кавалеромъ Осипомъ *Рено* и Медико-Хирургомъ и кавалеромъ Осипомъ Камоэномъ, Швейцарско-подданному Ивану Карпову *Фолети*, домъ умершей Швейцарско-подданной Марьи Екатерины Ивановой *Фолетъ*, состоящій въ Одессѣ во 2-й Ч. въ новоприбавленномъ къ булевару VIII кварт. подъ № 2-мъ съ строеніемъ и мѣстомъ, мѣрою по фасаду 11 саж. 1 арш., а во дворъ 25 саж., за 2,571 р. 42$\frac{6}{7}$ к. серебр. Купчая писана на герб. листѣ въ 6 р. серебр.; пошлинъ взыскано 102 р. 86 к. съ акта 3 р. серебр., того жъ числа.

18213. 1841 г. Іюня 11. Совершена купчая, на проданный причисляющемуся въ Одесское мѣщанство Николаю Алексѣеву и Мещовской мѣщанкѣ Ефросьѣ Алексѣевой *Ворониными*, домъ Одесскаго мѣщанина Марка Иванова *Птицына*, состоящій въ Одессѣ на Молдаванской слободкѣ въ 4-й Ч. въ LXII кварт. подъ № 12-мъ съ строеніемъ и мѣстомъ, мѣрою въ длину во дворѣ 15, а ширину по улицѣ 10 саж., за 605 р. 71$\frac{3}{7}$ к. серебр. Купчая писана на герб. листѣ въ 1 р. 80 к. серебр.; пошлинъ взыскано 24 р. 23 к. съ акта 3 р. серебр., того жъ числа.

18214. 1841 г. Іюня 12. Совершена купчая, на проданный по довѣренности Елисѣя *Коваськи*, Губернскимъ Секретаремъ Степаномъ *Маленкомъ*, колонисту колоніи Бергдорфъ Матеусу Матеусову *Рапу*, домъ Титулярнаго Совѣтника Елисѣя *Коваськи*, состоящій въ Одессѣ 3-й Ч. на Греческомъ форштатѣ въ XIV кварт. подъ №№ 150-мъ и 152-мъ съ принадлежащимъ къ нему строеніемъ и землею, за 3,171 р. 42$\frac{6}{7}$ к. серебр. Купчая писана на узаконенномъ герб. листѣ; пошлинъ взыскано съ суммы за оба перехода того дома 253 р. 72 к. съ акта 3 р. серебр., того жъ числа.

18215. 1841 г. Іюня 18. Совершена купчая, на проданный Нѣжинскому Греку Өедору Демьянову *Папандопулу*, домъ колонистовъ колоніи Кубаньки Стойка и Желака *Рали* и Илька *Димо*, состоящій въ Одессѣ въ 3-й Ч. на Херсонской площади въ IV кварт. подъ № 56-мъ съ строеніемъ и землею, мѣрою въ ширину на площадь 4 саж. и 6 верш., въ длину во дворъ 14 саж., а съ галлереею 15 саж. и 1 арш., за 1,428 р. 57$\frac{1}{7}$ к. серебр. Купчая писана на герб. листѣ въ 3 р. серебр.; пошлинъ взыскано 57 р. 15 к. съ акта 3 р. серебр., того жъ числа.

18216. 1841 г. Іюня 19. Совершена данная, на проданный Греческо-подданному Дмитрію Иванову *Попапаніоти*, домъ Титулярной Совѣтницы Елисаветы

Миничивой, состоящій въ Одессѣ на Пересыпкѣ въ XXVII кварт. подъ №№ 664-мъ и 665-мъ съ строеніемъ и землею, купленный въ ономъ Судѣ съ публичнаго торга Титулярнымъ Совѣтникомъ Иваномъ *Миничемъ* за 339 р. серебр., а послѣ по довѣренности его Минича Коллежскимъ Регистраторомъ Петромъ Дунбукомъ, за 1,028 р. 57$\frac{1}{7}$ к. серебр. Данная писана на герб. листѣ въ 3 р. серебр.; пошлинъ взыскано за переходъ дома къ Миничу 13 р. 56 к., а отъ него къ Попапаніоту 41 р. 15 к. съ акта 3 р. серебр., того жъ числа.

18217. 1841 г. Іюня 20. Соаершена купчая, на проданный Акерманскому жителю Тимоѳею Васильеву *Полякову*, домъ Одесскаго мѣщанина Дениса Яковлева *Бузникова*, состоящій въ Одессѣ во 2-й Ч. на Арнаутской улицѣ въ X карт. подъ № 93-мъ съ строеніемъ и землею, мѣрою въ длину во дворѣ 30, а ширину 10 саж., за 628 р. 57$\frac{1}{7}$ к. серебр. Купчая писана на герб. листѣ въ 1 р. 80 к. серебр.; пошлинъ взыскано 25 р. 15 к. съ акта 3 р. серебр., того жъ числа.

Черниговской губерніи въ Кролевецкомъ Уѣздномъ Судѣ:

18218. 1839 г. Іюля 28. Отъ Надворнаго Совѣтника Ѳедора Петрова *Костырки*, явлена купчая, совершенная въ ономъ Судѣ 1841 г. Іюня 17, данная имъ дочери Коллежскаго Регистратора дѣвицѣ Евдокѣи Самойловой *Семдерской*, на проданное первымъ послѣдней недвижимое имѣніе, состоящее Конотопскаго уѣзда въ дачахъ села Озаричъ, въ коемъ заключается земли примѣрно на 7 десят., серебр. за 85 р. 71$\frac{3}{7}$ к. Купчая писана на герб. листѣ въ 30 к. серебр.; взято пошлинъ съ 85 р. 71$\frac{3}{7}$ к., 3 р. 43 к., актовыхъ 3 р. серебр.

18219. 1840 г. Сентября 17. Отъ мѣщанина г. Королa Кириллы Васильева *Романцова*, явлена купчая, совершенная въ ономъ Судѣ 1841 г. Іюня 30, данная имъ 3-й гильдіи купеческому сыну Пантелеймону Григорьеву *Химичу*, на продажу торговой лавки, въ г. Королѣ состоящей, подъ коею заключается земли примѣрно на $\frac{1}{4}$ десят., серебр. за 164 р. 30 к. Купчая писана на герб. листѣ въ 90 к. серебр.; взято пошлинъ съ 164 р. 30 к., 6 р. 57$\frac{1}{7}$ к. съ акта 3 р. серебр.

18220. 1840 г. Ноября 28. Отъ казака села Мутина Евсевія Иванова *Горецкаго*, явлена уступная запись, засвидѣтельствованная въ ономъ Судѣ 1841 г. Іюня 12, данная имъ сыну своему Козмѣ *Горецкому*, на уступку первымъ послѣднему разнаго недвижимаго имѣнія, состоящаго Кролевецкаго уѣзда въ селѣ Мутинѣ и дачахъ онаго, въ коемъ заключается земли примѣрно на 10 десят., коему объявлена цѣна серебр. 71 р. 42$\frac{6}{7}$ к. Уступная запись писана на герб. листѣ въ 30 к. серебр.; взято актовыхъ 3 р. серебр.

18221. 1841 г. Марта 14. Отъ Титулярнаго Совѣтника и кавалера Владиміра Ива-

нова *Хоминскаго*, явлена купчая, совершенная въ ономъ Судѣ сего жъ г. Іюня 27, данная имъ Коллежскому Регистратору Семену Ѳедорову *Панамаревскому-Свидерскому*, на проданное первымъ послѣднему недвижимое имѣніе, состоящее Кролевецкаго уѣзда въ дачахъ села Райгородка, въ коемъ заключается земли примѣрно на 17 десят., серебр. за 285 р. 50 к. Купчая писана на герб. листѣ въ 90 к. серебр.; взято пошлинъ съ 285 р. 50 к., 11 р. 43 к. съ акта 3 р. серебр.

18222. 1841 г. Апрѣля 25. Отъ казачекъ села Климокъ: Домникіи Дмитріевой *Басенковой*, Евросьи Дмитріевой *Федоренковой* и Агафьи Дмитріевой *Оберемковой*, явлена купчая, совершенная въ ономъ Судѣ сего жъ г. Іюня 12, данная ими казачкѣ того жъ села Пелагеѣ Владиміровой *Коржовой*, на проданное первыми послѣдней недвижимое имѣніе, состоящее Кролевецкого уѣзда въ дачахъ села Климокъ, въ коемъ заключается земли на 5½ десят., серебр. за 100 р. Купчая писана на герб. листѣ въ 30 к. серебр., взято пошлинъ съ 100 р., 4 р. актовыхъ 3 р. серебр.

18223. 1841 г. Мая 14. Отъ чиновника 10-го класса Ксенофонта Степанова *Данченка*, явлена купчая, совершенная въ ономъ Судѣ сего жъ г. Іюня 19, данная имъ мѣщанину г. Кролевца Семену Терентьеву *Сувгю*, на проданное первымъ послѣднему недвижимое имѣнія, состоящее Кролевецкаго уѣзда въ селѣ Краснопольѣ, въ коемъ земли на ¼ десят., серебр. за 57 р. 14$\frac{2}{7}$ к. Купчая писана на герб. листѣ въ 30 к. серебр.; взято пошлинъ съ 75 р. 14$\frac{2}{7}$ к., 2 р. 29 к. актовыхъ 3 р. серебр.

18224. 1841 г. Мая 16. Отъ казака г. Кролевца Гордѣя Евсѣева *Заики*, явлена купчая, совершенная въ ономъ Судѣ сего жъ г. Іюня 12, данная имъ казаку Василью Козмину *Стажку*, на проданное первымъ послѣднему недвижимое имѣніе, состоящее Кролевецкаго уѣзда въ дачахъ г. Кролевца, въ коемъ земли примѣрно на 2 десят., серебр. за 35 р. Купчая писана на герб. листѣ въ 30 к. серебр.; взято пошлинъ съ 35 р., 1 р. 40 к. актовыхъ 3 р. серебр.

18225. 1841 г. Іюня 5. Отъ помѣщика Титулярнаго Совѣтника Александра Михайлова *Богаевскаго*, явлена купчая, совершенная въ ономъ Судѣ того жъ Іюня 6, данная имъ женѣ Титулярнаго Совѣтника Прасковьѣ Андреевой *Рудовской*, на продажу первымъ послѣдней 1 мужеск. и женск. 1 п. душу безъ земли на выводъ крестьянъ, писанныхъ по 8-й ревизіи, серебр. за 105 р. Купчая писана на герб. листѣ въ 90 к. серебр.; взято пошлинъ съ 105 р., 4 р. 20 к. актовыхъ 3 р. серебр.

Черниговской губерніи въ Сосницкомъ Уѣздномъ Судѣ:

18226. 1840 г. Декабря 10. Отъ мѣщанки Устиньи Трофимовой *Пилипенковой*, явлена купчая, совершенная въ ономъ Судѣ 1841 г. Мая 30, данная ею

канцеляристу Евстрату Карлову *Шарому*, на продажу двороваго мѣста съ огородомъ на ½ десят., состоящаго Кролевецкаго уѣзда въ селѣ Сохачахъ, за 18 р. серебр. Купчая писана на герб. листѣ въ 30 к. серебр.; пошлинъ съ 18 р. взыскано 3 р. 72 к. серебр.

18227. 1840 г. Декабря 13. Отъ Губернскаго Секретаря Петра Антонова *Сиханскаго*, явлена купчая, совершенная въ ономъ Судѣ 1841 г. Iюня 4, данная имъ казаку Максиму Герасимову *Безруку*, на продажу сѣнокоснаго луга съ зарослью дубоваго и лозы лѣса, состоящаго Сосницкаго уѣзда въ дачахъ деревни Бондаровки на 10 десят., за 262 р. серебр. Купчая писана на простой бумагѣ, за которую взыскано 90 к. серебр. и пошлинъ съ 262 р., 13 р. 48 к. серебр.

18228. 1840 г. Декабря 13. Отъ Губернскаго Секретаря Петра Антонова *Сиханскаго*, явлена купчая, совершенная въ ономъ Судѣ 1841 г. Iюня 4, данная имъ казаку Михайлѣ Никифорову *Николаенку*, на продажу сѣнокоснаго луга съ зарослью осиноваго дерева и лозы, состоящаго Сосницкаго уѣзда въ дачахъ деревни Бужовки на 10 десят., за 262 р. серебр. Купчая писана на простой бумагѣ, за которую взыскано 90 к. серебр.; и пошлинъ съ 262 р., 13 р. 48 к. серебр.

18229. 1841 г. Февраля 18. Отъ жены Губернскаго Секретаря Марьи Афанасьевой *Демидовской* и Священника Iакова *Лебедева*, явленъ закладный актъ, совершенный въ ономъ Судѣ сего жъ г. Мая 30, учиненный ими на обмѣнъ огородовъ на 1 десят. обѣихъ, состоящихъ Сосницкаго уѣзда въ селахъ Чернотичахъ и Кудровкѣ. Замѣнный актъ писанъ на герб. листѣ въ 30 к. серебр.; пошлинъ съ объявленной 50 р. серебр. цѣны взыскано 5 р. серебр.

18230. 1841 г. Марта 4. Отъ Дiакона Стахiя Андреева *Сепаровича*, явлена купчая, совершенная въ ономъ Судѣ сего жъ г. Мая 22, данная имъ Священнику Льву *Косовичу-Дипаровскому*, на продажу пахатной земли на 12 десят., положенiе имѣющей Сосницкаго уѣзда въ мѣстечкѣ Стольномъ и дачахъ онаго, за 140 р. серебр. Купчая писана на герб. листѣ въ 90 к. серебр.; пошлинъ съ 140 р. взыскано 8 р. 60 к. серебр.

18231. 1841 г. Марта 6. Отъ отставнаго вахмистра Артема Трофимова *Мисника*, явлена уступная запись, совершенная въ ономъ Судѣ сего жъ г. Iюня 5, учиненная имъ на уступку всего его имѣнiя на 12 десят., состоящаго Сосницкаго уѣзда въ селѣ Нехаевкѣ, женѣ его Стефанидѣ Климентьевой *Мисниковой*. Уступная запись писана на герб. листѣ въ 30 к. серебр.; пошлинъ съ объявленной имѣнiю цѣны 90 к. серебр. взыскано 6 р. 60 к. серебр.

18232. 1841 г. Апрѣля 24. Отъ уполномоченнаго Штабъ-Лекарши Дарьи *Паппо-*

тиной, дочери ея Унтеръ-Лейтенантши Анастасіи *Горбачевой* и Надворной Совѣтницы Федосьи *Костыркиной*, сына ея Титулярнаго Совѣтника Андрея *Костырки*, явленъ раздѣльный актъ, совершенный въ ономъ Судѣ сего жъ г. Мая 2, учиненный ими на раздѣлъ имѣнія и крестьянъ съ прочею участницею, состоящаго въ г. Сосницѣ и дачахъ онаго. Раздѣльный актъ писанъ на герб. листѣ въ 6 р. серебр., взыскано съ акта 3 р. серебр.

18233. 1841 г. Апрѣля 24. Отъ помѣщика Штабсъ-Капитана Осипа Тарасова *Иванова* и Титулярнаго Совѣтника Ивана Якимова *Разуменка*, явленъ замѣнный актъ, совершенный въ ономъ Судѣ сего жъ г. Мая 1, учиненный ими на обмѣнъ одинъ другому огородовъ, состоящихъ Сосницкаго уѣзда въ селѣ Лавахъ на 2 десят., того и другаго. Замѣнный актъ писанъ на герб. листѣ въ 30 к. серебр.; пошлинъ съ объявленной цѣны 50 р. серебр. взыскано 5 р. серебр.

18234. 1841 г. Апрѣля 29. Отъ дочери Поручика дѣвицы Прасковьи Елисѣевой *Шкуриной*, явлена купчая, совершенная въ ономъ Судѣ сего жъ г. Мая 1, данная ею Коллежскому Секретарю Семену Максиму и женѣ его Настасьѣ Александровой *Кроленковымъ*, на продажу пахатной, лѣсной и огородной земли 15 десят., состоящей Сосницкаго уѣзда въ селѣ Хлопяникахъ и дачахъ онаго, за 172 р. серебр. Купчая писана на герб. бумагѣ въ 90 к. серебр.; пошлинъ съ 172 р. взыскано 9 р. 88 к. серебр.

18235. 1841 г. Мая 23. Отъ дворянина Николая Павлова *Троцкаго-Сенютовича*, явлена купчая, совершенная въ ономъ Судѣ сего жъ г. Іюня 23, данная имъ Титулярному Совѣтнику Петру Яковлеву *Пшшенецкому*, на продажу трехъ пахатныхъ нивъ на 12 десят., состоящихъ въ дачахъ г. Сосницы, за 285 р. серебр. Купчая писана на герб. листѣ въ 90 к. серебр.; пошлинъ взыскано съ 285 р., 14 р. 40 к. серебр.

18236. 1841 г. Мая 23. Отъ дворянина Николая Павлова *Троцкаго-Сенютовича*, явлена купчая, совершенная въ ономъ Судѣ сего жъ г. Іюня 23, данная имъ помѣщицѣ Федосьѣ Петровой *Полтарацкой*, на продажу двухъ пахатныхъ нивъ на 6 десят., состоящихъ въ дачахъ г. Сосницы, за 120 р. серебр. Купчая писана на герб. листѣ въ 30 к. серебр.; пошлинъ съ 120 р. взыскано 7 р. 80 к. серебр.

18237. 1841 г. Мая 23. Отъ вдовы Губернской Секретарши Зиновіи Владиміровой *Германовичевой*, и родныхъ племянниковъ ея сыновей умершей сестры ея Ульяны, Корнета Григорья и Коллежскаго Регистратора Ивана и дочерей: Настасьи, Анны и Софьи Васильевыхъ *Паволоцкихъ*, явлена купчая, совершенная въ ономъ Судѣ сего жъ г. Мая 30, данная ими Коллежскому Секретарю Афанасью Семенову и женѣ его Меланьѣ Степановой *Деми-*

довским, на продажу имѣнія на 20 десят., состоящаго Сосницкаго уѣзда въ дачахъ села Чернотичъ, за 240 р. серебр. Купчая писана на герб. листѣ въ 90 к. серебр., пошлинъ съ 240 р. взыскано 12 р. 60 к. серебр.

18238. 1841 г. Мая 23. Отъ дворянина Николая Павлова *Троцкаго-Сенютовича*, явлена купчая, совершенная въ ономъ Судѣ сего жъ г. Іюня 23, данная имъ Коллежскому Регистратору Ивану Васильеву *Павлоцкому*, на продажу пахатной нивы на 4 десят., положеніе имѣющей Сосницкаго уѣзда близъ села Лавъ, за 86 р. серебр. Купчая писана на герб. листѣ въ 30 к. серебр.; пошлинъ съ 86 р. взыскано 6 р. 44 к. серебр.

18239. 1841 г. Мая 27. Отъ дворянина Николая Павлова *Троцкаго-Сенютовича*, явлена купчая, совершенная въ ономъ Судѣ сего жъ г. Іюня 23, данная имъ Губернскому Секретарю Ивану Никифорову *Бурячку*, на продажу пахатной нивы 8 десят., состоящей въ дачахъ г. Сосницы, за 180 р. серебр. Купчая писана на герб. листѣ въ 90 к. серебр.; пошлинъ съ 180 р. взыскано 10 р. 20 к. серебр.

18240. 1841 г. Мая 28. Отъ жены Губернскаго Секретаря Варвары *Котляровской*, явлена купчая, совершенная въ ономъ Судѣ сего жъ г. Іюня 12, данная ею казакамъ Якову *Колеснику* и Тимоѳею *Бочку*, на продажу сѣнокоса на 8 десят., состоящаго Сосницкаго уѣзда въ дачахъ Новомлинскихъ прозываемаго Красногоровскимъ, за 285 р. серебр. Купчая писана на герб. листѣ въ 90 к. серебр.; пошлинъ съ 285 р. взыскано 14 р. 40 к. серебр.

18241. 1841 г. Мая 30. Отъ помѣщицы жены Штабсъ-Ротмистра Марьи Петровой *Лукашевской*, явлена дарственная запись, совершенная въ ономъ Судѣ сего жъ г. Іюня 2, данная ею отставному Капитану Ивану Иванову *Котляровскому*, на подаренныхъ 2 мужеск. п. ревизскихъ душъ и земли на 10 десят., состоящей Сосницкаго уѣзда въ мѣстечкѣ Новыхъ Млинахъ. Дарственная запись писана на герб. листѣ въ 90 к. серебр.; пошлинъ по цѣнѣ ревизской души взыскано 11 р. 40 к. серебр.

18242. 1841 г. Мая 30. Отъ Подпоручицы Марьи *Троцкой-Сенютовичевой*, Подполковницы Анны *Трабишиной*, Титулярной Совѣтницы Анастасьи *Павловской*, Поручицы Александры *Тарасовой* и Штабсъ-Капитанши Варвары *Ступиловой*, явленъ раздѣльный актъ, совершенный въ ономъ Судѣ сего жъ г. Іюня 19, учиненный ими на раздѣлъ наслѣдственнаго родительскаго имѣнія, заключающагося въ 97 душахъ крестьянъ и земляхъ на 600 десят., состоящихъ Сосницкаго уѣзда въ разныхъ мѣстахъ. Раздѣльный актъ писанъ на герб. листѣ въ 24 р. серебр., взыскано съ акта 3 р. серебр.

18243. 1841 г. Іюня 3. Отъ жены Штабсъ-Капитана Прасковьи Ерофеевой *Шапошниковой*, явлена купчая, совершенная въ ономъ Судѣ, сего жъ г. Іюля

3, данная ею Губернскому Секретарю Григорью Алексѣеву *Демидовскому*, на продажу 1 ревизскую душу съ семействомъ и землею на 5 десят., состоящую Сосницкаго уѣзда въ дачахъ села Федьковки, за 105 р. серебр. Купчая писана на герб. листѣ въ 30 к. серебр.; пошлинъ съ 105 р. взыскано 7 р. 20 к. серебр.

Черниговской губерніи въ Конотопскомъ Уѣздномъ Судѣ.

18244. 1841 г. Мая 6. Совершена уступная запись, на уступку казакомъ села Сосновки Козмою и женою его Акулиною *Демидковыми*, роднымъ сыновьямъ своимъ казакамъ Максиму и Емельяну *Демидкамъ*, имѣнія. Запись писана на герб. бумагѣ въ 30 к. серебр., взято актовыхъ 3 р. серебр.

18245. 1841 г. Мая 15. Совершена купчая, на продажу казакомъ г. Конотопа Филиппомъ и женою его Домникіею *Крѣпаковыми*, Коллежскому Регистратору Якову и женѣ его Акулинѣ *Войтенковымъ*, жилаго грунта съ постройкою, состоящаго въ г. Конотопѣ, за 125 р. серебр. Купчая писана на герб. листѣ въ 30 к. серебр.; пошлинъ взято 5 р. актовыхъ 3 р. серебр.

18246. 1841 г. Мая 16. Совершена купчая, на проданное дочерью Коллежскаго Регистратора дѣвицею Еленою *Воленковою*, Конотопскому мѣщанину Еврею Мордуху *Гафту*, пахатное поле, лежащее въ дачахъ г. Конотопа, мѣрою на ¼ десят., за 15 р. серебр. Купчая писана на герб. бумагѣ въ 30 к. серебр.; пошлинъ взято 60 к. актовыхъ 3 р. серебр.

18247. 1841 г. Мая 29. Совершена купчая, на продажу вдовою Коллежскою Секретаршею Настасьею *Сліозкиною*, Конотопскому мѣщанину Никифору *Трофименку*, пахатной нивы, лежащей въ Конотопскихъ дачахъ, мѣрою на 3¾ десят., за 126 р. серебр. Купчая писана на герб. бумагѣ въ 30 к. серебр.; пошлинъ взято 5 р. актовыхъ 3 р. серебр.

Черниговской губерніи въ Козелецкомъ Уѣздномъ Судѣ:

18248. 1841 г. Іюня 2. Отъ Подпоручика Романа Титова *Васюка*, явлена купчая, совершенная въ ономъ Судѣ того жъ Іюня 20, данная имъ женѣ своей Феклѣ Захаровой *Васюковой*, на продажу движимаго и недвижимаго имѣнія, состоящаго Козелецкаго уѣзда въ деревнѣ Ставискомъ, всего на 10¾ десят., за 142 р. 95¾ к. серебр. Купчая писана на герб. бумагѣ въ 30 к. серебр.; пошлинъ взято 5 р. 72 к. съ акта 3 р. серебр.

18249. 1841 г. Іюня 14. Отъ казака Никиты Григорьева *Лукьяненка* и дочери умершаго Коллежскаго Регистратора Семена *Радожскаго*, вдовы мѣщанской жены Анны Семеновой *Красноаниновой*, явленъ замѣнный актъ, совершенный въ ономъ Судѣ того жъ Іюня 16, учиненный из замѣнѣ между ими грунтовыхъ и пахатныхъ земель, состоящихъ Козелецкаго уѣзда въ мѣстечкѣ Басанѣ и дачахъ онаго, отданныхъ Лукьяненкомъ, Красноаниновой 2¾ а

Красноанинова, Лукьяненку 1 десят., за 120 р. Замѣнный актъ писанъ на герб. листѣ въ 30 к. серебр.; пошлинъ взято 4 р. 80 к. съ акта 3 р. серебр.

Ярославской губерніи въ Ростовскомъ Уѣздномъ Судѣ:

18250. 1841 г. Января 10. Выдана данная, Ростовской мѣщанкѣ Глафирѣ Яковлевой *Швалевой*, на утвержденный за нею Ярославскимъ Губернскимъ Правленіемъ деревянный домъ съ надворнымъ строеніемъ и землею, состоящій въ г. Ростовѣ въ Николоспольскомъ приходѣ въ 9-мъ кварт., принадлежащій прежде Ростовскому мѣщанину Алексѣю *Тютину*, серебр. за 132 р. 75 к. Данная писана на герб. листѣ въ 30 к. серебр.; пошлинъ взыскано съ суммы 5 р. 31 к. съ акта 3 р. серебр.

18251. 1841 г. Февраля 28. Совершена купчая, на проданный Поручицею Вѣрою Ѳедоровою *Соковнинoю*, Ростовскому 2-й гильдіи купеческому сыну Михайлѣ Максимову *Плѣшакову*, деревянный домъ съ принадлежащимъ къ нему строеніями и землею, состоящій въ г. Ростовѣ въ 28-мъ кварт., серебр. за 685 р. 71$\frac{3}{7}$ к. Купчая писана на герб. листѣ въ 1 р. 80 к. серебр.; пошлинъ взыскано съ суммы 27 р. 42$\frac{6}{7}$ к. съ акта 3 р. серебр.

18252. 1841 г. Марта 13. Совершена купчая, на проданный Ростовскимъ купцомъ Яковомъ Андреевымъ *Приваловымъ*, Ростовской мѣщанской женѣ Евгеніи Семеновой *Сыромятниковой*, деревянный домъ съ принадлежащими къ нему строеніями и землею, состоящій въ г. Ростовѣ въ 38-мъ кварт. по Ивановской улицѣ, серебр. за 20 р. Купчая писана на герб. листѣ въ 30 к. серебр.; пошлинъ взыскано съ суммы 80 к. съ акта 3 р. серебр.

18253. 1841 г. Марта 21. Совершена купчая, на проданный Гвардіи Прапорщицею Анною Александровою *Ярцовою*, Подпоручику Петру Игнатьеву *Голикову*, господскій домъ съ кладовою и погребомъ, состоящій Ростовскаго уѣзда въ селѣ Алевайцынѣ, съ находящеюся подъ ними землею и со всѣмъ пространствомъ земли отъ самаго дома и кладовой съ погребомъ до плановой дороги пролегающей около церкви села Алевайцына, т. е. въ ширину, какъ на томъ мѣстѣ, гдѣ домъ стоитъ съ кладовою и погребомъ и далѣе къ плановой дорогѣ 17 квадрат. саж., а въ длину какъ будетъ разстояніе до плановой дороги, за 1,000 р. серебр. Купчая писана на герб. листѣ въ 3 р. серебр.; пошлинъ взыскано съ суммы 40 р. съ акта 3 р. серебр.

18254. 1841 г. Марта 26. Совершена купчая, на проданную вдовою Ростовскою мѣщанскою женою Пелагеею Алексѣевою *Банковою*, Московскаго купеческаго брата Василья Путилова, женѣ Екатеринѣ Алексѣевой *Путиловой*, пустопорожную землю, состоящую въ г. Ростовѣ по Спаской улицѣ въ приходѣ праведнаго Лазаря, серебр. за 60 р. Купчая писана на герб. листѣ въ 30 к. серебр.; пошлинъ взыскано съ суммы 2 р. 40 р. за актъ 3 р. серебр.

18255. 1841 г. Апрѣля 18. Совершена купчая, на проданную Ростовскою мѣщанскою женою Анною Петровою *Титовою*, Ростовскому купцу Ивану Васильеву *Кекину*, сѣнокосную землю, состоящую въ г. Ростовѣ въ 26-мъ кварт., за 100 р. серебр. Купчая писана на герб. листѣ въ 30 к. серебр.; пошлинъ взыскано съ суммы 4 р. съ акта 3 р. серебр.

18256. 1841 г. Апрѣля 18. Совершена купчая, на проданную Ростовскимъ купцомъ Иваномъ Васильевымъ *Кекинымъ*, племяннику своему Ростовскому жъ купцу Ивану Ѳедорову *Кекину*, сѣнокосную землю, состоящую въ г. Ростовѣ въ 26-мъ кварт., за 100 р. серебр. Купчая писана на герб. листѣ въ 30 к. серебр.; пошлинъ взыскано съ суммы 4 р. съ акта 3 р. серебр.

18257. 1841 г. Апрѣля 18. Совершена купчая, на проданную Ростовскимъ мѣщаниномъ Ильею Ѳедоровымъ *Паутовымъ*, Ростовскому купцу Ивану Ѳедорову *Кекину*, сѣнокосную и огородную землю, состоящую въ г. Ростовѣ въ 25-мъ кварт., за 150 р. серебр. Купчая писана на герб. листѣ въ 90 к. серебр.; пошлинъ взыскано съ суммы 6 р. съ акта 3 р. серебр.

18258. 1841 г. Апрѣля 24. Совершена купчая, на проданную Ростовскимъ мѣщаниномъ Яковомъ Дмитріевымъ *Тютинымъ*, женѣ роднаго дяди его Ростовскаго мѣщанина Андрея Андреева *Тютина*, Авдотьѣ Тимоѳеевой, дворовую и огородную землю, состоящую въ г. Ростовѣ въ Николоспольскомъ приходѣ по Окружной улицѣ, по лицу по градской площади и въ заду по 5 арш., въ длину по обѣимъ сторонамъ по 30 саж. и слѣдующую въ ветхомъ деревянномъ домѣ часть, всю безъ остатка, за 42 р. 85$\frac{5}{7}$ к. серебр. Купчая писана на герб. листѣ въ 30 к. серебр.; пошлинъ взыскано съ суммы 1 р. 71$\frac{3}{7}$ к. за актъ 3 р. серебр.

18259. 1841 г. Апрѣля 26. Совершена купчая, на проданную Ростовскою мѣщанскою дѣвицею Екатериною Павловою *Рассыльщиковою*, Ростовскому купцу Ивану Андрееву *Титову*, сѣнокосную землю, состоящую въ г. Ростовѣ въ Николо-Варницкомъ приходѣ, серебр. за 285 р. 71$\frac{3}{7}$ к. Купчая писана на герб. листѣ въ 90 к. серебр.; пошлинъ взыскано съ суммы 11 р. 42$\frac{6}{7}$ к. съ акта 3 р. серебр.

Ярославской губерніи въ Рыбинскомъ Уѣздномъ Судѣ:

18260. 1841 г. Марта 3. Совершена купчая, Рыбинскою мѣщанкою Авдотьею Лаврентьевою *Милютинскою*, на проданную ею Рыбинскому мѣщанину Ивану Несторову *Карякину*, землю, состоящую въ г. Рыбинскѣ по Кузнецкой улицѣ въ 52-мъ кварт., имѣющую мѣры въ ширину по улицѣ и въ заднемъ концѣ по 5 саж., а въ длину съ обѣихъ сторонъ по 25 саж., за 170 р. серебр. Купчая писана на герб. листѣ въ 90 к. серебр.; пошлинъ съ суммы взято 6 р. 80 к. за актъ 3 р. серебр.

18261. 1841 г. Апрѣля 19. Совершена купчая, Рыбинскимъ мѣщаниномъ Павломъ и

свободнымъ хлѣбопашцемъ Романо-Борисоглѣбскаго уѣзда деревни Коурова Алексѣемъ Алексѣевыми *Мильгуновыми*, на проданную ими вольноотпущенному отъ г. Клементьева крестьянину Романово-Борисоглѣбскаго уѣзда деревни Коурова Якову Анисимову *Кудрявцеву*, землю пахатную и сѣнокосную, состоящую въ помянутой деревнѣ Коуровѣ, мѣрою всего 12 десят., за 90 р. серебр. Купчая писана на герб. листѣ въ 30 к. серебр.; пошлинъ съ суммы взято 3 р. 60 к. за актъ 3 р. серебр.

18262. 1841 г. Апрѣля 22. Совершена купча, Рыбинскою мѣщанкою Анфисою Ивановою *Первовою*, на проданную ею Рыбинскому купцу Евграфу Александрову *Козакову*, каменную лавку, состоящую въ г. Рыбинскѣ въ рукавишномъ ряду подъ № 190-мъ, за 200 р. серебр. Купчая писана на герб. листѣ въ 90 к. серебр.; пошлинъ съ суммы взято 8 р. за актъ 3 р. серебр.

18263. 1841 г. Мая 1. Совершена купчая, Рыбинскимъ купцомъ Герасимомъ Ѳедоровымъ *Голиковымъ*, на проданную имъ Рыбинскому мѣщанину Келлію Николаеву *Лебедеву*, землю, состоящую Рыбинской округи въ деревнѣ Шевнѣ селидебную, пахатную, сѣнокосную и лѣсную, мѣрою 7 десят. 300 саж., съ находящимся на оной строеніемъ, за 285 р. серебр. Купчая писана на герб. листѣ въ 90 к. серебр.; пошлинъ съ суммы взято 11 р. 40 к. за актъ 3 р. серебр.

18264. 1841 г. Мая 2. Совершена купчая, Рыбинскимъ купцомъ Герасимомъ Ѳедоровымъ *Голиковымъ*, на проданную имъ Рыбинскому мѣщанину Якову Николаеву *Лебедеву*, землю, состоящую Рыбинскаго уѣзда въ деревнѣ Шевнѣ, мѣрою всего 7 десят. 300 саж., съ находящимся на оной деревяннымъ строеніемъ, за 285 р. серебр. Купчая писана на герб. листѣ въ 90 к. серебр.; пошлинъ съ суммы взято 11 р. 40 к. за актъ 3 р. серебр.

18265. 1841 г. Мая 3. Совершена купчая, Рыбинскимъ купцомъ Герасимомъ Ѳедоровымъ *Голиковымъ*, на проданную имъ свободному хлѣбопашцу Рыбинской округи деревни Шевна Ивану Васильеву *Голикову*, землю, состоящую въ оной же деревнѣ Шевнѣ, мѣрою всего 7 десят. 300 саж., за 135 р. серебр. Купчая писана на герб. листѣ въ 30 к. серебр.; пошлинъ съ суммы взято 5 р. 40 к. за актъ 3 р. серебр.

18266. 1841 г. Мая 15. Совершена купчая, изъ дворянъ дѣвицею Агрипиною Яковлевою *Чупріиновою*, на проданную ею состоящему въ званіи Камергера Двора ЕГО ИМПЕРАТОРСКАГО ВЕЛИЧЕСТВА, Коллежскому Совѣтнику и кавалеру Графу Дмитрію Николаеву *Шереметеву*, землю, находящуюся въ уѣздахъ Ростовскомъ, въ пустоши Алешкинѣ мѣрою 14 десят. и Угличскомъ, въ селѣ Зубаревѣ въ полѣ прилегающемъ къ мельницѣ Тоневской

мѣрою 4 десят., за 150 р. серебр. Купчая писана на герб. листѣ въ 30 к. серебр.; пошлинъ съ суммы взято 6 р. за актъ 3 р. серебр.

Ярославской губерніи въ Даниловскомъ Уѣздномъ Судѣ.

18267. 1841 г. Апрѣля 16. Засвидѣтельствованъ раздѣльный актъ, учиненный Даниловскими 3-й гильдіи купцами Григорьемъ и Якоромъ Ивановыми *Микеровыми*, на раздѣленное ими недвижимое имѣніе, состоящее въ г. Даниловѣ по Ярославской и Любимской улицамъ подъ №№ 414-мъ и 473-мъ, заключающееся въ двухъ деревянныхъ, изъ коихъ одинъ на каменномъ фундаментѣ домахъ съ землею. Раздѣльный актъ писанъ на герб. листѣ въ 6 р. серебр., взято съ акта 3 р. серебр.

Ярославской губерніи въ Пошехонскомъ Уѣздномъ Судѣ:

18268. 1841 г. Апрѣля 28. Совершена купчая, на проданную вдовою помѣщицею Поручицею Татьяною Михайловою *Грековою*, вольноотпущенному отъ нея крестьянину Пошехонскаго уѣзда изъ деревни Зайцева Ивану *Емельянову*, изъ доставшагося ей 7-ю часть недвижимаго имѣнія, состоящаго Пошехонскаго уѣзда по означенной деревнѣ Зайцовой пахатную и сѣнокосную, всего 6 десят. съ саж., серебр. за 50 р. Купчая писана на герб. листѣ въ 30 к. серебр.; пошлинъ взято 2 р. за актъ 3 р. серебр., того жъ числа.

18269. 1841 г. Апрѣля 29. Совершена купчая, на продажу вдовою помѣщицею Генералъ-Маіоршею Екатериною Николаевою *Завидскою*, чиновницѣ 10-го класса Екатеринѣ Александровой *Редзко*, недвижимаго имѣнія, состоящаго Пошехонскаго уѣзда въ пустоши Саватѣевой, заключающагося въ землѣ неизвѣстное количество десят., серебр. за 50 р. Купчая писана на герб. листѣ въ 30 к. серебр.; пошлинъ взято 2 р. за актъ 3 р. серебр., того жъ числа.

18270. 1841 г. Апрѣля 29. Совершена купчая, на продажу крестьянскою женою Пошехонскаго уѣзда экономической волости деревни Малаго Ревякина Марьею *Өедоровою*, свободному хлѣбопашцу Пошехонскаго уѣзда деревни Малыхъ Лухъ крестьянину Борису *Өедотовою*, недвижимаго имѣнія, состоящаго Пошехонскаго уѣзда по означенной деревнѣ Малымъ Лухамъ, заключающагося въ землѣ всякаго наименованія, всего на 2 души и что только по означенному селенію на ея часть оказаться можетъ, всю безъ остатка, серебр. за 115 р. Купчая писана на герб. листѣ въ 30 к. серебр.; пошлинъ взято 4 р. 60 к. за актъ 3 р. серебр., того жъ числа.

Гродненской губерніи въ Пружанскомъ Городовомъ Магистратѣ.

18271. 1841 г. Іюня 4 Совершена дарственная запись, данная Пружанскими мѣщанами Лукашемъ и Марьяною *Павловскими*, Пружанскимъ мѣщанамъ Ивану

и Настасьѣ *Головкамъ*, на подаренное первыми послѣднимъ движимое и недвижимое имѣніе, расположенное въ окрестности г. Пружанъ, заключающее въ себѣ плацъ, мѣрою 1 десят. 348 квадрат. саж., на 40 р. серебр. Дарственная запись писана на герб. листѣ въ 90 к. серебр.; пошлинъ съ 40 р. взято 1 р. 60 к. съ акта 3 р. серебр., того жъ числа.

Черниговской губерніи Новгородъ-Сѣверскаго уѣзда, въ Серединобудлянской Ратушѣ:

18272. 1841 г. Января 21. Мѣщанкою Еленою Ивановою *Ревиною*, явлена купчая, совершенная въ оной Ратушѣ сего жъ г. Февраля 28, данная ею Коллежскому Регистратору Матвѣю Матвѣеву *Рухову*, на проданную пустопорожную силидебную землю, мѣрою въ ширину 20, а въ длину 25 саж., состоящую въ мѣстечкѣ Серединой-Будѣ и особо огородъ до ¼ десят., серебр. за 171 р. 42⁶⁄₇ к. Купчая писана на герб. листѣ въ 90 к. серебр.; пошлинъ съ цѣны взыскано 7 р. 20 к. актовыхъ 3 р. серебр.

18273. 1841 г. Января 23. Отъ мѣщанъ Ивана Акимова и жены его Анастасіи *Кубраковыхъ*, явлена купчая, совершенная въ оной Ратушѣ сего жъ г. Февраля 22, данная ими мѣщанину же Корнилію *Мохнарилову*, на проданную силидебную и огородную землю, на 5 десят., да особо того сѣнокосной и пахатной 1 десят., лежащей въ слободѣ Гавриловской и Винторовскихъ дачахъ, серебр. за 85 р. 71³⁄₇ к. Купчая писана на герб. листѣ въ 60 к. серебр.; пошлинъ съ цѣны взыскано 3 р. 60 к. актовыхъ 3 р. серебр.

18274. 1841 г. Января 31. Отъ казачки Матрены Ѳедоровой *Гагаевой*, явлена уступная запись, совершенная въ оной Ратушѣ сего жъ г. Февраля 3, данная ею дочери своей Ульянѣ и мужу ея мѣщанину Николаю Свиридонову *Дорошенкову*, на уступку половинной части ея двора съ разною постройкою, подъ коимъ земли въ ширину 4, а въ длину 17 саж., состоящаго въ мѣстечкѣ Серединой-Будѣ, которому объявлена цѣна 100 р. серебр. Уступная запись писана на герб. листѣ въ 60 к. серебр.; пошлинъ съ половинной части объявленной цѣны взыскано серебр. 2 р. 10 к. актовыхъ 3 р.

18275. 1841 г. Марта 7. Мѣщаниномъ Алексѣемъ Карнѣевымъ *Гончаровымъ*, явлена купчая, совершенная въ оной Ратушѣ сего жъ г. Апрѣля 12, данная имъ казеннымъ крестьянамъ Ивану и женѣ его Меланьѣ *Лавреновымъ*, на проданную огородную землю, мѣрою въ длину 50, а въ ширину 34 саж., состоящую въ мѣстечкѣ Серединой-Будѣ, за 100 р. серебр. Купчая писана на герб. бумагѣ въ 30 к. серебр.; пошлинъ съ цѣны взыскано 4 р. 20 к. актовыхъ 3 р. серебр.

Къ № 60-му Санктпетербургскихъ Сенатскихъ объявленій, во Вторникъ Іюля 29-го дня 1841 года.

Департаментъ Военныхъ Поселеній, вызывая желающихъ принять на себя поставку разныхъ инструментовъ, требующихъ съ 1-го Сентября 1841 года по 1-е Сентября 1842 года для производства работъ въ мастерскихъ 4-хъ военно-рабочихъ ротъ; приглашаетъ явиться къ торгу 31 Іюля и къ переторжкѣ 4 Августа съ тѣмъ, чтобы желающіе вступить въ подрядъ таковой, явились отъ 11-ти до 2-хъ часовъ пополудни, и подавали бы предварительно о томъ прошенія съ представленіемъ, на основаніи X т. св. зак. гражд. ст. 1144-й, благонадежныхъ залоговъ и свидѣтельствъ на право торговли, безъ чего и къ торгу допущены небудутъ.

САНКТПЕТЕРБУРГСКІЯ СЕНАТСКІЯ ОБЪЯВЛЕНІЯ.

Издаваемыя къ Санктпетербургскимъ вѣдомостямъ каждую недѣлю по Вторникамъ и Пятницамъ. Подписная цѣна за годовое полученіе Сенатскихъ Объявленій 6 руб. серебромъ.

№ 60.

Вторникъ, Іюля 29 дня 1841 года.

Примѣчаніе:
Печатаніе публикацій назначено:

1-я въ № 59, Пятница, Іюля 25-го 1841 г.
2-я въ № 60, Вторникъ, Іюля 29-го 1841 г.
3-я въ № 61, Пятница, Августа 1-го 1841 г.

Статьи публикацій вообще раздѣляются на XVIII постоянныхъ разрядовъ, изъ коихъ первые семнадцать печатаются три раза, а послѣдній одинъ разъ.

ПУБЛИКАЦІЯ ВТОРАЯ.

Разрядъ I. О вступившихъ въ Правительствующій Сенатъ дѣлахъ, назначенныхъ къ сочиненію записокъ.
(Публикацій нѣтъ.)

Разрядъ II. О вызовѣ для рукоприкладства подъ записками, выписками и экстрактами.

Тяжущимся по нижеозначеннымъ дѣламъ объявляется, чтобы явились сами, или прислали повѣренныхъ, для рукоприкладства подъ записками, въ положенный X т. св. зак. гражд. 1972-й ст. срокъ:

В Канцелярію 2-го Департамента Сената.

17601. 1841 г. Января 5, по вступившему въ оный изъ Псковской Гражданской Палаты дѣлу, о взыскиваніи съ Почетнаго Гражданина Ивана *Шадрина*, въ удовлетвореніе рабочихъ людей, за произведенные работы на Динабургскомъ шоссѣ 3511 р. 47 к. и Губернской Секретарши *Петровой*, за печеный хлѣбъ 448 р. 10 к.

Правительствующаго Сената 3-го Департамента въ 1-е Отдѣленіе:

По дѣламъ, слѣдственнымъ порядкомъ производящимся и поступившимъ отъ Гражданскихъ Губернаторовъ:

Въ Мартѣ и въ Маѣ 1841 г.

Виленскаго:

17602. Помѣщика *Любанскаго* съ казенными крестьянами *деревни Королевцы*, о поземельныхъ спорахъ и другихъ претензіяхъ.

17603. О суммѣ, отыскиваемой *Шledскими казенными крестьянами*, съ Губернскаго Секретаря *Яновича*.

17604. Объ отыскиваемыхъ казною, въ лицѣ Еврея Іохеля *Монасевича* съ жителей *мѣстечка Палангена* 2000 талерахъ.

17605. О поискиваемыхъ *Ковенскою Городскою Думою* съ Статскаго Совѣтника *Ковальскаго*, недоимочныхъ процентахъ за уплаченный капиталъ.

17606. Минскаго, объ отчетахъ по администраціонному управленію помѣщика *Абрамовича*, имѣніемъ Менченентами помѣщицы *Мержеевской*.

Въ Іюнѣ 1841 г.

Виленскаго:

17607. О денежной претензіи Еврея Мовши *Маркеля* къ *Виленскому Евангелическо-Лютеранскому духовенству*.

17608. О деньгахъ, признанныхъ *Дзевенишскому* казенному имѣнію, за доставленныя для войскъ въ 1812 и 1813 г. продукты.

17609. О неуплатѣ настоятелю Жодзишскаго прихода Ксендзу *Свяцкѣвичу* аннуаты, въ числѣ прочихъ и владѣльцемъ Поiезуитскаго *имѣнія Жодзишекъ.*

17610. О понскиваемыхъ казною 4-хъ застѣнкахъ, состоящихъ возлѣ озера *Лукшта,* и о воспрещеніи вступать въ оное *Самогитской капитулѣ* и дворянамъ *Гоштовту* и *Петкѣвичу.*

17611. О правахъ Княгини Каролины *Гедройцъ,* на дожизненное владѣніе казеннымъ *имѣніемъ Подрукли.*

17612. О поискиваемыхъ казною въ степени Генерала *Вышковскаго* деньгахъ, съ Евреевъ Завеля *Гермайзъ* и наслѣдниковъ Дувида *Левинсона.*

17613. О денежной претензіи Барона Ивана *Лунтена* къ имѣнію, упраздненнаго *Антолептскаго монастыря Ксендзовъ Кармелитовъ.*

Бѣлостокскаго:

17614. О спорномъ участкѣ земли, между крестьянами казенной *деревни Гриновичъ* и *деревни Коплянъ,* помѣщика *Бабецкаго.*

17615. О спорномъ участкѣ сѣнокоснаго луга, между казенною *деревнею Реклями* и частнымъ имѣніемъ Крушинъ помѣщика *Михаловскаго.*

По дѣламъ, апелляціоннымъ порядкомъ производящимся и поступившимъ въ Апрѣлѣ и Маѣ 1841 г. изъ Гражданскихъ Палатъ:

Виленской:

17616. Титулярнаго Совѣтника Петра *Довгяллы* съ дворянами Анною и Станиславомъ *Гейшторами,* о денежной претензіи.

17617. О неправильной припискѣ въ мѣщанство города Вильно крестьянъ Полковника *Комарницкаго* Трифона и Ульяна *Рогалейковъ.*

17618. Минской, крестьянина Казимира *Агедзюля,* объ отыскиваемой имъ свободы изъ владѣнія Графа *Чапскаго.*

17619. Гродненской, крестьянина Антона *Василевскаго,* объ отыскиваемой имъ свободы изъ владѣнія помѣщика *Бѣлинскаго.*

Правительствующаго Сената 3-го Департамента во 2-е Отдѣленіе:

17620. Отъ Волынскаго Гражданскаго Губернатора, слѣдственному, о претензіяхъ частныхъ лицъ къ имуществу, принадлежащему арестованному по прикосновенности къ тайнымъ обществамъ помѣщику *Подгороденскому.*

17621. Отъ Волынской Гражданской Палаты, апелляціонному, помѣщика *Петрушевскаго* съ помѣщицею *Богуславскою,* о денежной претензіи.

1 *

Правительствующаго Сената въ 7-й Департаментъ:

По поступившимъ дѣламъ:

17622. 1840 г. Ноября 26, Московскаго Военнаго Генералъ-Губернатора, о взысканіи съ Гвардіи Полковника Князя Александра *Шаховскаго*, за держаніе въ имѣніи его кантониста Маркелла, по крестномъ отцѣ *Макарова*, штрафа, подъ № 515.

17623. 1840 г. Декабря 3, онагожъ, объ оставшемся послѣ умершаго Доктора Медицыны Коллежскаго Ассессора Августа *Зандгагена* имѣніи, состоящемъ Дмитровскаго уѣзда въ сельцѣ Волоховѣ, заключающемся въ 24-хъ мужеска пола душахъ съ землею, подъ № 520.

17624. 1841 г. Января 7, онагожъ, о взысканіи Корнетомъ Петромъ *Нащокинымъ*, съ Серпуховскаго градскаго общества убытковъ, произшедшихъ отъ подтопа мельницы родителя его, Тайнаго Совѣтника *Нащокина*, подъ № 556.

17625. 1841 г. Января 13, онагожъ, о взысканіи съ Генералъ-Маіора *Шатилова* 3640 р. за дрова, излишне поставленные Московскою Градскою Думою въ Бородинскій пѣхотный полкъ, подъ № 562.

17626. 1841 г. Марта 4, онагожъ, объ оставленіи въ крѣпостномъ владѣніи помѣщика Коломенскаго уѣзда Прапорщика Николая *Стрѣкалова*, рожденнаго незаконно отъ солдатки Авдотьи Федоровой сына Филата *Нестерова*, подъ № 618.

17627. 1841 г. Мая 2, Астраханскаго Военнаго Губернатора, о взыскиваемыхъ Астраханскою Городовою Думою, съ бывшаго содержателя въ 1820 г. городскихъ вѣсовъ, Армянина *Дадошева* и поручителей по немъ Армянъ *Хачпанова* и *Ералова*, за содержаніе тѣхъ вѣсовъ деньгахъ 4380 р. подъ № 670.

17628. 1839 г. Октября 4, Калужскаго Гражданскаго Губернатора, о взысканіи Священно-церковно-служителями *города Казельска* Васильевской церкви, съ Штабсъ-Ротмистрши Александры *Головиной* неустойки, за несоблюденіе контракта, заключеннаго съ ними на наемъ земли ихъ и луга, подъ № 212.

17629. 1841 г. Апрѣля 13, онагожъ, о прижитомъ солдаткою Варварою *Алексѣевою* съ крестьяниномъ, изъ дворянъ Московской 1-й гильдіи купчихи Анны Немчиновой, Ассеемъ *Петровымъ*, сынѣ Федорѣ, подъ № 653.

17630. 1841 г. Февраля 2, Курскаго Гражданскаго Губернатора, о завладѣніи Штабсъ-Капитаномъ *Чилюскинымъ*, общественною землею *села Ястребова*, подъ № 578.

17631. 1840 г. Іюня 21, управляющаго Нижегородскою Губерніею Вице-Губернатора, объ оказавшихся въ засеквестрованномъ у Нижегородскаго мѣщани-

на Григорья *Сосшина*, по неплатежу имъ казеннаго за соль долга, каменномъ домѣ ветхостяхъ, допущенныхъ опекуномъ надъ онымъ домомъ Нижегородскимъ купцомъ Федоромъ *Кочетовымъ*, подъ № 387.

17632. 1841 г. Января 5, правящаго должность Курскаго Гражданскаго Губернатора, объ оставшемся по смерти Губернскаго Секретаря Петра *Долинскаго* имѣніи, заключающемся въ 35 мужеска пола душахъ съ землею 230 дес. подъ № 551.

17633. 1841 г. Апрѣля 11, исправляющаго должность Воронежскаго Гражданскаго Губернатора, объ оставшемся послѣ бездѣтно умершей вдовы Коллежской Ассессорши Христины *Карпинской* имѣнія, подъ № 647.

Изъ Гражданскихъ Палатъ:

17634. 1840 г. Января 4, Курской, объ отыскиваніи отпущеннымъ на волю отъ Губернской Секретарши Поповой Иваномъ *Нѣмцовымъ*, дѣтямъ своимъ сыновьямъ Александру и Петру, изъ владѣнія Титулярнаго Совѣтника *фонъ-Фишбаха* и дочери Татьянѣ, изъ владѣнія Поручика Сергѣя *Волкова*, свободы, подъ № 266.

17635. 1840 г. Октября 3, Владимірской, объ отыскиваніи вольности изъ владѣнія помѣщика Губернскаго Секретаря Петра Алексѣева *Геева* дворовымъ человѣкомъ Яковомъ Федоровымъ *Козловымъ*, подъ № 474.

17636. 1840 г. Ноября 13, Московской, 1-го Департамента, о духовномъ завѣщаніи умершаго Статскаго Совѣтника Гаврилы Петрова *Смольянскаго* и участвующихъ по оному лицъ: Коллежскаго Ассессора Семена Петрова *Смольянскаго*, Титулярнаго Совѣтника Михайла Андреева *Пинежгинова*, Чиновницы 12-го класса Анны Васильевой *Цынгеръ*, мѣщанина Якова *Яковлева*, пѣвчаго Андрея Федорова *Кудрявцева*, купеческой дочери Анны Васильевой *Волковой*, дѣвицы Натальи *Родіоновой*, Чиновника Ивана Федорова *Волкова* и дѣвицы Анны Петровой *Смольянской*, подъ № 500.

17637. 1841 г. Февраля 18, оной же, объ оставшемся послѣ Коллежскаго Секретаря Александра Дмитріева *Васильчикова* имѣніи, состоящемъ въ спорѣ Полковницы Софьи Васильевой *Васильчиковой* съ Подпоручицею Надеждою *Нудольскою*, Коллежскою Ассессоршею Вѣрою *Крыловою*, Губернскою Секретаршею Клавдіею *Самарскою-Лидскою* и дѣвицею Елизаветою *Васильчиковою*, подъ № 596.

17638. 1841 г. Февраля 21, оной же, о истребованіи женою подканцеляриста Анною *Русаневскою*, отъ Московскаго купеческаго брата Антона *Соболева*, взятыхъ имъ жемчужныхъ и золотыхъ вещей на 4000 р. подъ № 601.

17639. 1840 г. Ноября 21, Харьковской, о должныхъ умершимъ Маіоромъ Африканомъ *Павловымъ*, разнымъ кредиторамъ деньгахъ, именно: Титулярному

Совѣтнику Ивану *Каразину*, Надворной Совѣтницѣ Аннѣ *Янковской*, Коллежской Ассессоршѣ Каролинѣ *фонъ-Лангъ*, Подполковнику Петру *Мерлину*, Титулярнымъ Совѣтникамъ Федору и Іосифу *Ольденборгерамъ*, Надворной Совѣтницѣ Королинѣ *Архангельской*, Подпоручику Евграфу *Анищинкову*, Поручику Стефану *Чернявскому*, женѣ Протоіерея Федора *Башинскаго* Аннѣ, Поручику Стефану *Буракову*, Ротмистру Петру *Гарцевичу* и Губернской Секретаршѣ *Калмыковой*, подъ № 73.

17640. 1841 г. Апрѣля 8, Воронежской, объ исключеніи изъ военнаго вѣдомства племянниковъ Государственной крестьянки Анны *Черкасовой* Михайла и Антона, рожденныхъ въ законномъ бракѣ, выслужившимъ 25-ти лѣтній срокъ отставнымъ солдатомъ Алексѣемъ *Остряковымъ*, подъ № 639.

Правительствующаго Сената въ 8-й Департаментъ:

17641. 1841 г. Мая 29, отъ исправляющаго должность Рязанскаго Гражданскаго Губернатора, о состоящей Пронскаго уѣзда на рѣкѣ Бохотѣ мельницѣ, находящейся въ спорѣ между казенными крестьянами *села Рождества Лѣснаго* и Штабсъ-Капитаншею Елизаветою *Сухаревою*.

17642. 1841 г. Апрѣля 21, изъ Орловской Гражданской Палаты, объ отдѣленіи казенныхъ поселянъ отъ помѣщиковъ особо землею, Мценскаго уѣзда по дачѣ *деревни Лыковой*, Выскребенцово тожъ.

Санктпетербургской Палаты Гражданскаго Суда во 2-й Департаментъ.

17643. Штабсъ-Ротмистръ Дмитрій *Березинъ*, по дѣлу, объ отыскиваемыхъ изъ владѣнія его Полковницею Анною *Бибиковою* дворовыхъ людяхъ.

Московской Палаты Гражданскаго Суда въ 1-й Департаментъ:

17644. Генералъ-Маіоръ Андрей, Коллежскій Совѣтникъ Николай и Гвардіи Ротмистръ Сергѣй Ивановы *Пашковы*, а въ случаѣ смерти наслѣдники, или ихъ повѣренные, по дѣлу, о контрактахъ, заключенныхъ купцами *Сарачевыми*, съ Генералъ-Маіоромъ Андреемъ Пашковымъ.

17645. Чиновникъ 4-го класса Александръ Никифоровъ *Скребицкій*, или его повѣренный, по дѣлу, о взысканіи имъ съ Коллежскаго Секретаря Семена *Дорошевича* 55,463 р. 79 к.

Московскаго Магистрата во 2-й Департаментъ.

17646. Московскій мѣщанинъ Алексѣй Осиповъ сынъ *Осиповъ*, по дѣлу, о искѣ имъ съ Московскаго мѣщанина Степана Матвѣева *Храмова*, увезеннаго имъ въ Нижегородской Макарьевской ярморки его Осипова панскаго товара, на суму 13,023 р, 76 к. асс.

Въ Костромскую Гражданскую Палату.

17647. Корпуса Морской Артиллеріи арсенальной 1-й роты писарь Петръ *Батуевъ*, или его повѣренный, по дѣлу, о взысканіи имъ съ Подпоручика Геннадія *Кадникова*, денегъ 800 р. за обученіе С. Петербургскимъ мѣщаниномъ Петромъ *Демидовымъ*, двороваго его г-на Кадникова человѣка Наума Моисеева столярному мастерству по контракту, дошедшему къ отцу его Батуева отъ вомянутаго Демидова.

Въ Торопецкій Уѣздный Судъ.

17648. Столярный мастеръ Санктпетербургскій мѣщанинъ Василій *Федоровъ*, по дѣлу, о проживавшихъ у него въ ученьи по контракту 2 крестьянскихъ мальчиковъ г-жи *Кормолиной* Евсигнеѣ Федоровѣ и Александрѣ Ивановѣ.

Рязанской Губерніи въ Скопинскій Уѣздный Судъ.

17649. Полковникъ Михайла Дмитріевъ *Лихаревъ*, или его повѣренный, по дѣлу, о возобновленіи межевыхъ признаковъ по дачи *села Чулкова*, прикосновенныхъ къ дачѣ *села Секирина*.

Въ Харьковскую Палату Гражданскаго Суда.

17650. Дочь Подполковника Петра *Корицкаго* дѣвица Настасія Корицкая, Ротмистрша Настасія *Герценвицъ* и Подполковница Марья *Санковская*, или ихъ повѣренные, по дѣлу, о предъявленномъ ими наслѣдственномъ правѣ къ имѣнію, оставшемуся по смерти Штабсъ-Ротмистра Іосифа *Корицкаго*, состоящему въ Богодуховскомъ уѣздѣ.

Разрядъ III. О рѣшенныхъ въ Правительствующемъ Сенатѣ дѣлахъ и вызовѣ къ слушанію рѣшеній, последовавшихъ въ судебныхъ мѣстахъ.

Вызываются къ слушанію рѣшеній по дѣламъ:

Московской Палаты Гражданскаго Суда въ 1-й Департаментъ:

17651. Опекунъ надъ малолѣтными дѣтьми умершихъ, Московскаго мѣщанина Василья и жены его Пелагеи *Шапошниковыхъ*, Московскій мѣщанинъ Алексѣй *Ивановъ*, Подпоручика Сергѣя Челищева дворовый человѣкъ Гаврила *Ивановъ*, Прапорщикъ Михайла и Подпоручикъ Сергѣй Александровы *Челищевы*, а въ случаѣ кого изъ нихъ смерти, то наслѣдники, или ихъ повѣренные, по дѣлу, объ отыскиваніи опекуномъ Ивановымъ, оставшихся послѣ умершей бабки малолѣтныхъ Шапошниковыхъ мѣщанки Дарьи *Ксе-*

пофоктовой билетовъ Сохранной Казны на 3000 р. находившихся въ распоряженіи означеннаго двороваго человѣка Иванова.

17652. Великобританскій подданный Андрей Федоровъ *Герольдштейнъ*, а въ случаѣ смерти его, наслѣдники его, или ихъ повѣренные, по дѣлу, о взысканіи имъ Герольдштейномъ съ Генералъ-Маіора Матвѣя Федоровича *Чихачева* асс. 4000 р. за ходатайство въ покупкѣ Чихачевымъ имѣнія.

Московскаго Магистрата во 2-й Департаментъ:

17653. Московскій купецъ Архипъ *Осиповъ*, по дѣлу, о взысканіи съ него купцомъ *Раевымъ*, по передаточной роспискѣ денегъ.

17654. Наслѣдники умершихъ Московскихъ, купца Тимофея Иванова *Ларіонова* и мѣщанина Петра Алексѣева *Шепырина*, по дѣлу, о взыскиваемыхъ Шепыринымъ съ Ларіонова, за купленную лошадь 85 р. 71$\frac{3}{4}$ к. серебр.

17655. Торгующій въ Москвѣ Татаринъ Аббясъ *Максютовъ*, по дѣлу, о взыскиваемыхъ съ него Максютова Московскимъ купцомъ Августомъ Петровымъ *Матіасомъ* 90 р. 21$\frac{3}{4}$ к. серебр.

Московской Губерніи въ Волоколамскій Уѣздный Судъ.

17656. Ратническая жена Татьяна *Михайлова*, по дѣлу, о искѣ ею свободы изъ рабства тамошней помѣщицы Княгини Настасьи Федоровны *Вредъ*, по случаю поступленія мужа ея Михайловой крестьянина прежде бывшаго г. Мамонова, что нынѣ вотчины Княгини Вредъ, тамошняго уѣзда деревни Дятловой Мирона *Степанова*, въ рекруты по набору, бывшему съ 9-ти 10-го въ 1812 г.

Московской Губерніи въ Звенигородскій Уѣздный Судъ.

17657. Московскій купецъ Иванъ Семеновъ *Шапошниковъ*, или его повѣренный, по дѣлу, о неправильной продажи изъ дворянъ канцеляристомъ Станиславомъ Антоновымъ *Карвовскимъ*, изъ купленнаго Коллежскимъ Совѣтникомъ Алексѣемъ Лукинымъ *Андреевскимъ*, въ Московскомъ Губернскомъ Правленіи съ аукціоннаго торга имѣнія, принадлежащаго умершему Штабсъ-Капитану Ивану Антонову *Карвовскому*, состоящаго тамошняго уѣзда въ сельцѣ Степаньковѣ и деревнѣ Духаниной на срубку лѣса по условію Московскому 3-й гильдіи купцу Михайлѣ Никитину *Звѣреву* и бывшему ямщику, а нынѣ означенному Московскому купцу Ивану Семенову Шапошникову, а сими переданному Московскому 1-й гильдіи купцу Николаю Егорову *Зельину*.

Во Владимірскую Палату Гражданскаго Суда.

17658. Нѣжинскій Грекъ Дмитрій Ивановъ *Спиридоновъ* и Шуйскій мѣщанинъ Дмитрій Васильѣвъ *Игумновъ*, а въ случаѣ смерти наслѣдники, или ихъ

повѣренные, по дѣлу, о взыскиваемыхъ послѣднимъ съ перваго по счетамъ и роспискамъ деньгахъ 51,643 р. 48½ к.

Въ Кавказскій Областный Судъ:

17659. Депутатъ со стороны *Кизлярскаго Крестовоздвиженскаго монастыря*, по дѣлу, о взысканіи съ Кизлярскаго 3-й гильдіи купца Герасима *Мултанова*, въ пользу тамошняго Крестовоздвиженскаго монастыря, за рыбныя воды, отданныя въ 3-хъ лѣтнее его Мултанова содержаніе откупныхъ 3000 р. денегъ.

17660. Маіорша Анисья *Погуляева*, Коллежскій Секретарь Варламъ *Пашковскій* и Моздокскій 3-й гильдіи купецъ Николай *Авдюнинъ*, или ихъ повѣренные, по дѣлу, о взысканіи съ умершаго Моздокскаго 3-й гильдіи купца Исака *Авдюнина*, въ доходъ казны по заключенному имъ съ Провіантскимъ Коммисіонеромъ 12-го класса *Якубинскимъ*, контракту на перевозку изъ Екатериноградской крѣпости въ городъ Тифлисъ разныхъ казенныхъ матеріаловъ, дополнительныхъ гильдейскихъ повинностей 2100 р. на городскую и земскую повинность 250 р. и гербовыхъ пошлинъ за написаніе контракта на неустановленной бумагѣ 117 р. а всего 2467 р. асс.

Въ Костромскую Гражданскую Палату.

17661. Полковница Екатерина Петрова жена *Зейфартъ*, Поручикъ Князь Александръ *Вяземскій* и Корнетъ Иванъ Петровъ *Семичевъ*, или ихъ повѣренные, по дѣлу, объ оспариваемомъ Корнетомъ Семичевымъ духовномъ завѣщаніи дяди его Коллежскаго Ассессора Павла *Семичева*, на завѣщанное симъ послѣднимъ въ пользу Поручика Вяземскаго и Полковницы Зейфартъ движимое и недвижимое имѣніе, въ числѣ 437 женска пола душъ.

Въ Орловскую Палату Гражданскаго Суда.

17662. Орловскіе мѣщане: Филиппъ Лукьяновъ *Синегубовъ* и Иванъ Федоровъ большой *Грибенешниковъ*, по дѣлу, о заорестованномъ Коллежскимъ Секретаремъ Семеномъ *Клушинымъ*, по бытности его Частнымъ Приставомъ у нихъ Грибенешникова и Синегубова, вмѣсто купленнаго Калужскаго купца Макара Чернова прикащикомъ *Мальцовымъ* 509 п. въ 22-хъ бочкахъ 58 таковыхъ же, вѣсомъ 1500 п. салѣ.

Въ Кременчугскій Городовый Магистратъ.

17663. Московскій мѣщанинъ Александръ Николаевъ *Рыжичкинъ*, по дѣлу, о долж-

ныхъ ему же Рыжичкину Кременчугскимъ купцомъ Василіемъ *Гавриленкомъ* деньгахъ.

Псковской Губерніи въ Великолуцкій Городовый Магистратъ.

17664. Холмскій 2-й гильдіи купецъ Михайла Васильевъ *Бабарыкинъ* и Великолуцкій мѣщанинъ Гаврила Прокофьевъ *Лутовкинъ*, или ихъ повѣренные, по дѣлу, о должныхъ послѣднимъ первому по векселю денегъ серебр. 74 р. 28$\frac{4}{7}$ к.

Въ Торопецкій Уѣздный Судъ:

17665. Поручикъ Петръ Васильевъ *Крюковскій*, по дѣлу, о взысканіи за несвоевременное представленіе въ полубаталіонъ кантонистовъ Ивана и Семена Захаровыхъ *Тарасовыхъ*.

17666. Маіоръ Алексѣй Федоровъ, мать его Капитанша Прасковья Васильева *Кутузовы*, по дѣлу, объ отыскиваніи послѣднимъ отъ г-жи Кутузовой сыну своему Семену Васильеву, по случаю раздробленія отъ семѣйства вольности.

17667. Дворянка Елена *Покрамовичева* съ незаконно-рожденными ея дѣтьми сыновьями: Никифоромъ, Николаемъ и дочерью Натальею, Подполковникъ Павелъ Степановъ и жена его Дарья Александрова *Масленицкіе*, по дѣлу, о записки первой незаконныхъ ея дѣтей послѣдними г.г. Масленицкими по 8-й ревизіи, Торопецкаго уѣзда при сельцѣ Нестеровѣ.

Рязанской Губерніи въ Раненбургскій Уѣздный Судъ.

17668. Дѣйствительная Статская Совѣтница Екатерина Петровна *Алсуфьева*, или ея повѣренный, по дѣлу, о ищущей изъ владѣнія ея Алсуфьевой свободы дѣвкѣ Акулинѣ *Ивановой*.

Въ Рязанскій Уѣздный Судъ.

17669. Чиновница 8-го класса Варвара Дмитріева *Виноградова*, по дѣлу, о ищущемъ отъ нея вольности дворовымъ человѣкомъ Алексѣемъ *Филиповымъ*.

Рязанской Губерніи въ Зарайскій Уѣздный Судъ.

17670. Изъ дворянъ Титулярная Совѣтница Анна Петрова *Носова* и Зарайскаго уѣзда сельца Секирина умершей Статской Совѣтницы Екатерины Устиновой *Савицкой* крестьяне, или ихъ повѣренные, по дѣлу, о составленныхъ отъ имяни помянутой г-жи Савицкой актахъ, предоставляющимъ тѣмъ крестьянамъ ея свободу и въ пользу ихъ пашенную съ угодьями землю, съ назначеніемъ тѣхъ крестьянъ въ свободныя землѣдѣльцы на предоставленіи всего оставшагося послѣ г-жи Савицкой имѣнія, по наслѣдственнымъ правамъ, предъявленнымъ отъ племянницы ея поясняемой г-жи Носовой ей во владѣніе.

Тамбовской Губерніи въ Елатомскій Уѣздный Судъ.

17671. Наслѣдники умершей Коллежской Ассесорши Марьи Михайловой *Алениной* и имѣнію ея опекунъ Коллежскій Регистраторъ Аркадій Павловъ *Аленинъ*, по дѣлу, о удержанныхъ у тѣхъ гг. Алениныхъ при залогѣ имѣнія въ Псковскомъ Опекунскомъ Совѣтѣ, по претензіи Артиллеріи Поручицы Екатерины Михайловой *Кашкаровой*, деньгахъ 6500 р. и о прочемъ.

Въ Тульскую Палату Гражданскаго Суда:

17672. Коллежская Ассессорша Матрена Фролова *Ершова* и Титулярный Совѣтникъ Козма Ивановъ *Глаголевъ*, по дѣлу ихъ, о переданномъ на г. *Загряжскаго* заемномъ письмѣ, суммою за уплатою остальныхъ 1798 р.

17673. Наслѣдникъ г. *Глѣбовой-Стрѣшневой*, Гвардіи Капитанъ Федоръ Петровъ *Глѣбовъ-Стрѣшневъ*, по дѣлу, о отсужденномъ отъ него въ военное вѣдомство кантонистѣ Игнатѣ.

17674. Чиновникъ 13-го класса *Климовъ* и Штабсъ-Капитанъ *Шишковъ*, равно бывшіе присутствующіе Ефремовскаго Уѣзднаго Суда, на которыхъ за упущеніе по сему дѣлу положено взысканіе, Уѣздные Судьи: Подпоручикъ Степанъ Алексѣевъ *Карачаровъ*, Артиллеріи Поручикъ Николай Федоровъ *Безгинъ*; Дворянскіе Засѣдатели: Маіоръ Яковъ Андреяновъ *Шумскій*, Коллежскій Регистраторъ Александръ Николаевъ *Мясоѣдовъ*, Губернскій Секретарь Михайла Петровъ *Шумскій*, Титулярный Совѣтникъ Степанъ Ананьевъ *Воробьевъ*, Иванъ Ивановъ *Гастѣевъ*, или ихъ повѣренные, по дѣлу, о взысканіи съ Штабсъ-Капитана Николая Александрова *Шишкова*, на удовлетвореніе Чиновника 13-го класса Павла Николаева Климова и прочихъ лицъ по заемнымъ актамъ денегъ.

Харьковской Губерніи въ Ахтырскій Уѣздный Судъ:

17675. Поручикъ Федоръ *Джунковскій*, по долговому дѣлу, о должныхъ Титулярною Совѣтницею Варварою *Войновичевою* ему и Губернскому Секретарю *Влеськову* деньгахъ.

17676. Вдова Губернская Секретарша Анна *Гнѣдичева*, по дѣлу, о крестьянинѣ Анисимѣ *Мохонинѣ*, отыскивающемъ свободы изъ крестьянства отъ нее Гнѣдичевой.

Харьковской Губерніи въ Изюмскій Уѣздный Судъ.

17677. Губернскій Секретарь Платонъ Семеновъ *Манойловъ* и Поручица Анна Иванова *Кишинская*, или наслѣдники ихъ, или ихъ повѣренные, по дѣлу, о спорныхъ лѣсахъ казенными крестьянами слободъ Ямполя и Кривой Луки, съ чрезполосными помѣщиками *Адамовымъ*, *Шеховымъ*, *Грековымъ* и другими, состоящихъ въ Изюмскомъ уѣздѣ.

Харьковской Губерніи въ Лебедянскій Уѣздный Судъ.

17678. Отвѣтчикъ канцеляристъ Алексѣй *Громека*, по дѣлу, о взятыхъ у Маіора Дмитрія *Кондреева*, сестрою его канцеляристшею Анною *Громекиною* подъ сохраненіе 281 р. денегъ и невозвращенныхъ ему Кондреву.

Харьковской Губерніи въ Старобѣльскій Уѣздный Судъ.

17679. Подполковница Авдотья Васильева *Глухова* и Маіорша Елена Васильева *Шабельская*, или ихъ повѣренные, по дѣлу, о выдѣленной дочери Генералъ-Лейтенанта дѣвицѣ Авдотьѣ Васильевнѣ *Иловайской* части съ имѣнія, оставшагося послѣ смерти дяди ея Капитана Петра *Веригина*, якобы неуравнительно противъ прочихъ наслѣдниковъ.

Въ Ярославскую Палату Гражданскаго Суда:

17680. Чиновница 8-го класса Катерина Васильева *Рындина* и наслѣдникъ умершаго Капитана Аполлона Яковлева *Скульскаго*, Поручикъ Парменъ Аполлоновъ *Улисовъ*, по дѣлу, о спорномъ г. Рындиной семѣйствѣ, состоящемъ изъ 4 мужеска и 6 женска пола душъ.

17681. Помѣщикъ Матвѣй Андреевъ *Баталинъ* и крестьянская вдова Домна *Андреева*, по дѣлу, объ отыскиваніи означенною женкою Андреевою, изъ владѣнія г. Баталина, свободы.

Въ Ярославскій Городовый Магистратъ:

17682. Купцы: Нижегородскій Алексѣй Степановъ *Барботенковъ*, Московскіе, Василій и Мартемьянъ *Ивановы*, Борисовскіе купеческіе дѣти: Вологодскій Афанасій Осиповъ *Витушенниковъ*, Саратовскій Иванъ Ивановъ *Зейфертъ*, купеческія вдовы: Московская Варвара Дмитріева *Попова* и Норская Марья Александрова *Голубятникова*, или ихъ повѣренные, по дѣлу, о взысканіи ими съ бывшаго Ярославскаго купца, что нынѣ мѣщанинъ, Александра Григорьева *Киселева* долговъ.

17683. Штабсъ-Капитанъ и времянный Московскій купецъ Алексѣй Ивановъ *Головацкій*, аптекарскій гезель Карлъ Федоровъ *Гольстъ*, купцы: С. Петербургскій Федоръ Михайловъ *Небучиновъ*, Московскій Петръ Михайловъ *Вишняковъ* и крестьянинъ г. Воейкова Петръ Семеновъ *Тихомировъ*, или ихъ повѣренные, по дѣлу, о взысканіи ими съ имѣнія покойнаго Ярославскаго купца Андреяна Иванова *Смирнова* денегъ по векселямъ.

Въ Ярославскій Уѣздный Судъ.

17684. Наслѣдникъ Нахичеванскаго купца Павла *Хатранова* Артемій *Хатрановъ же* и крестьянинъ Ярославскаго уѣзда вотчины г. Бахметева деревни Бекренева Федоръ *Артемьевъ*, или ихъ повѣренные, по дѣлу, о взысканіи первыхъ съ послѣдняго денегъ асс. 1400 р.

Разрядъ IV. О людяхъ, показавшихъ себя неимущими взнесть деньги, положенныя за переносъ дѣла.

Объявили себя неимущими:

Московской Палаты Гражданскаго Суда въ 1-мъ Департаментѣ:

17685. Московскій мѣщанинъ Игнатій Петровъ *Габинскій*, по дѣлу, о взысканіи съ него Габинскаго Городскою Думою вмѣсто несостоятельнаго мѣщанина Михайла *Пирогова*, за содержаніе герберга, откупныхъ и акцызныхъ денегъ.

17686. Московскія мѣщанки Авдотья Григорьева *Кожина*, Василиса Козмина *Гущина* и Богородская мѣщанка Авдотья Козмина *Молошникова*, по дѣлу, о спорной землѣ съ Поручикомъ Петромъ и женою его Татьяною *Писаревыми*.

Въ Новгородской Палатѣ Гражданскаго Суда.

17687. Боровичскій купецъ Никита Ивановъ *Сердюковъ*, по дѣлу, о взысканіи съ него Боровичскими, купчихою Марфою *Сердюковою* и мѣщаниномъ Федотомъ *Колобовымъ* по векселямъ денегъ.

Въ Подольской Гражданской Палатѣ.

17688. Дворянина Михайла Осипова *Балинскаго*, повѣренный его *Чачковскій*, по дѣлу, о претензіяхъ его Балинскаго къ конфискованному имѣнію селу Чосновкѣ, которое превосходитъ цѣною 2000 р.

Въ Тамбовской Палатѣ Гражданскаго Суда.

17689. Повѣренный Темниковской округи деревни Мельсеватки Мурзинки Алтуньи Курамшиной *Исеевой*, сынъ ея мурза Уразай *Исеевъ*, по дѣлу ея Исеевой той же деревни съ Татарами, о землѣ.

Тверской Губерніи въ Вышневолоцкомъ Уѣздномъ Судѣ.

17690. Проживающая въ городѣ Вышнемъ Волочкѣ солдатка Пелагея Иванова *Лебедева*, по дѣлу, о взысканіи съ нея Вышневолоцкимъ купеческимъ сыномъ Петромъ Федоровымъ *Аленевымъ* по закладной денегъ 480 р.

Тверской Губерніи въ Новоторжскомъ Городовомъ Магистратѣ.

17691. Новоторжскіе, мѣщанская жена Екатерина Федорова *Глазунова* и мѣщанская дѣвица Ефросинья Федорова *Селезнева*, по дѣлу, о взыскиваемыхъ съ нихъ мѣщаниномъ *Шурухинымъ* по контракту 400 р. денегъ.

Тверской Губерніи въ Осташковскомъ Городовомъ Магистратѣ.

17692. Осташковскій мѣщанинъ Андреянъ Климовъ *Рышковъ*, по дѣлу, о истребованіи отъ мѣщанина Якова *Савина* меда и объ отдачѣ тому Рышкову по принадлежности.

Въ Тульской Палатѣ Гражданскаго Суда.

17693. Тульскій оружейникъ Михайла Филиповъ *Пушкинъ* съ сестрами своими и

женою Варварою Николаевою, по дѣлу ихъ, о данномъ ими для проката и продажи платьенномъ имуществѣ оружейницѣ Матренѣ *Зайцовой* и въ займѣ ею денегъ.

Харьковской Губерніи въ Волчанскомъ Уѣздномъ Судѣ.

17694. Волчанскаго уѣзда слободы Мартовой Государственный крестьянинъ Филипъ Демьяновъ *Черномордъ*, по спорному его дѣлу съ Государственнымъ крестьяниномъ Васильемъ *Черномордомъ*, о сѣнокосной лукѣ, состоящей Волчанскаго уѣзда въ Мартовецкихъ дачахъ.

Разрядъ V. О несостоятельныхъ должникахъ, торговыхъ людяхъ.

Въ образцовомъ объявленіи, приложенномъ при XI томѣ свода законовъ приложеніе XXIII, № 2-го общая публикація о торговой несостоятельности людей, заключаетъ въ себѣ слѣдующееe: „въ слѣдствіе сего Присутственныя мѣста и Начальства благоволятъ: 1-е, наложить запрещеніе на имѣніе недвижимое должника и аресты на движимыя, буде таковыя въ ихъ вѣдомствѣ находятся; 2-е, сообщить (*въ тѣ Присутственныя мѣста, отъ коихъ публикуется*) о своихъ требованіяхъ на несостоятельнаго должника, или о суммахъ, слѣдующихъ ему отъ оныхъ мѣстъ и Начальствъ. Частныя же лица имѣютъ объявить (*тѣмъ Присутственнымъ мѣстамъ*:) 1-е, о долговыхъ требованіяхъ своихъ на несостоятельнаго и о суммахъ ему должныхъ, хотя бы тѣмъ и другимъ еще и сроки къ платежу не наступили; 2-е, о имѣніи несостоятельнаго находящемуся у нихъ въ сохраненіи, или закладѣ и обратно о имуществѣ, отданномъ несостоятельнаго на сохраненіе или подъ закладъ. Объявленіе сіе должно быть учинено, считая отъ дня напечатанія сихъ публикацій въ настоящихъ вѣдомостяхъ въ 3-й разъ въ нижеслѣдующіе сроки: 1-е, жительствующими въ томъ же городѣ, въ теченіи 2-хъ недѣль; 2-е, жительствующими въ другихъ мѣстахъ Имперіи, въ продолженіи 4-хъ мѣсяцовъ, . и 3-е, заграничными не позже одного года." На семъ основаніи публикуется.

17695. Отъ Харьковскаго Городоваго Магистрата, 1841 г. Мая въ 12-й день, по опредѣленію онаго, Харьковскій 3-й гильдіи купецъ Федоръ Степановъ *Соловьевъ*, объявленъ несостоятельнымъ должникомъ.

Разрядъ VI. О несостоятельныхъ разнаго сословія должникахъ, непринадлежащихъ къ торговому званію.

17696. Тульской Губерніи отъ Чернскаго Уѣзднаго Суда объявляется, дабы умер-

шаго отставнаго Унтеръ-Шталмейстера 5-го класса Егора Константинова *Михель*, согласно X т. св. гражд. зак. 6-й книги 2301-й ст. въ назначенный срокъ, всѣ кредиторы его, кто только имѣетъ на него свои претензіи, представилибъ оные въ оный Судъ, а присутственныя мѣста по казенной части о причитающихся на немъ взысканіяхъ, прислали свои требованіи непремѣнно, какъ повелѣно тогожъ т. и книги 2302-й ст. равно сему и тѣ, кои состоятъ и ему должными, или имѣютъ въ виду подъ управленіемъ, или сохраненіемъ принадлежащія ему г. Михель имѣнія, по 2303-й ст. тогожъ т. и книги, объявили бы оному Суду въ теченіи тогожъ узаконеннаго срока, а наслѣдники или пріемники онаго г. Михель имѣнія съ доказательствами о правѣ наслѣдства и къ утвержденію имѣющихъ поступить на него ко взысканію долговыхъ актовъ, и къ платежу какъ по онымъ, такъ и по представленнымъ отъ Титулярнаго Совѣтника Козмы Иванова Глаголева таковымъ же, долговой суммы соучеты, явились бы въ оный Судъ сами, или прислали повѣреннаго съ тѣмъ, буде не явятся и повѣреннаго не представятъ, то поступлено будетъ по законамъ, такъ равно буде отсутствующіе наслѣдники согласно 764-й ст. тогожъ т. не явятся для полученія оставшагося имѣнія въ назначенный срокъ, то поступлено будетъ согласно оной ст.

Разрядъ VII. Объ избранныхъ кураторахъ, объ открытіи конкурсовъ, долговыхъ коммиссій, о непризнаваніи банкротами и проч.

17697. Отъ Вологодскаго Губернскаго Правленія, въ слѣдствіе представленія Вологодскаго Городоваго Магистрата объявляется, что по дѣлу несостоятельнаго должника Вологодскаго мѣщанина Петра Савельева *Петрова*, выбраны предсѣдателемъ Вологодскій мѣщанинъ Иванъ *Смирновъ*, кураторы: Вологодскіе мѣщане, Федоръ *Ворошиловъ* и Семенъ *Волковъ*, которые составляя конкурсное управленіе, имѣютъ право поступать съ полною властію во всѣхъ случаяхъ, какъ обстоятельства дѣла потребуютъ, по силѣ 11 т. и другихъ узаконеній.

17698. Конкурсное управленіе несостоятельнаго должника Московскаго купца Матвѣя Андреева сына *Андреева*, получивъ утвержденіе отъ Московскаго Коммерческаго Суда, открыло свои засѣданія въ Столичномъ городѣ Москвѣ Мясницкой части 4 квартала въ домѣ подъ № 350-мъ, каждо-недѣльно по четвергамъ отъ 4 до 6 часовъ пополудни, кромѣ табельныхъ дней; о чемъ и вызываетъ всѣхъ, кому сіе вѣдать надлежитъ.

Разрядъ VIII. О вызовѣ наслѣдниковъ къ полученію наслѣдства, также кредиторовъ и должниковъ къ разчетамъ.

Вызываются къ явкѣ, первые съ доказательствами о правѣ наслѣдія, вторые съ долговыми актами, а послѣдніе съ платежемъ денегъ:

Въ С. Петербургскій Гражданскій Надворный Судъ:

17699. Наслѣдники, къ оставшемуся послѣ умершаго Валдайскаго мѣщанина Петра *Юткина* капиталу 85 р. 71 к. серебр. равно кредиторы и должники его, въ установленные законами сроки.

17700. Наслѣдники, къ оставшемуся послѣ умершихъ, Нѣмецкаго цѣха серебреныхъ дѣлъ мастера Готгарда Фердинанда и сына его Генриха *Штанге* капиталу 9,431 р. равно кредиторы и должники ихъ, въ установленные законами сроки.

Московскаго Надворнаго Суда во 2-й Департаментъ:

17701. Наслѣдники, кредиторы и должники, умершаго Полковника Князя Дмитрія Михайловича *Щербатова*, въ назначенный закономъ срокъ.

17702. Наслѣдники, кредиторы и должники, умершаго Титулярнаго Совѣтника Василья Семенова *Позднякова*, въ назначенный закономъ срокъ.

17703. Наслѣдники, кредиторы и должники, умершаго Австрійскаго подданнаго Іосифа *Тамафери*, въ назначенный закономъ срокъ.

17704. Наслѣдники, кредиторы и должники, умершей крестьянской женки г-на Кусовникова Пелагеи *Афонасьевой*, въ положенный закономъ срокъ.

17705. Наслѣдники, кредиторы и должники, умершей жены вольно-отпущеннаго отъ г-на Брокера Федора *Алексѣева* Натальи Сергѣевой, въ положенный законопъ срокъ.

17706. Наслѣдники, кредиторы и должники, умершаго Прусскаго подданнаго Вильгельма *Гофмана*, въ положенный закономъ срокъ.

Московскаго Надворнаго Суда въ 3-й Департаментъ.

17707. Кредиторы и должники, Штаасъ-Капитана Іосифа Василья *Данилова*, въ положенный закономъ срокъ.

Московскаго Магистрата во 2-й Департаментъ:

17708. Наслѣдники, къ оставшемуся послѣ умершаго Московскаго купца Григорья Перфильева *Касичькина*, имѣнію, въ положенный законамы срокъ.

17709. Наслѣдники, къ оставшемуся послѣ умершаго Московскаго мѣщанина Ивана Захарова *Соколова* имѣнію, въ положенный законами срокъ.

17710. Наслѣдники, кредиторы и должники, къ оставшемуся послѣ умершаго Московскаго мѣщанина Семена *Рябикова* имѣнію, въ положенный закономъ срокъ.

Московскаго Уѣзднаго Суда во 2-й Департаментъ:

17711. Наслѣдники, умершаго Коллежскаго Секретаря Василья Иванова *Шишкина*, къ принятію оставшагося послѣ г-на Шишкина дома, состоящаго тамо въ Москвѣ Лефортовской части, въ срокъ закономъ положенный.

17712. Наслѣдники, умершаго Коллежскаго Секретаря Ивана Моисеева *Газова*, для принятія оставшагося послѣ его дома, состоящаго въ Рогожской части, въ положенный законами срокъ.

Московской Губерніи въ Можайскій Уѣздный Судъ.

17713. Наслѣдники, послѣ умершей изъ дворянъ дѣвицы Анны Ильиной *Баскаковой*, къ оставшемуся движимому и недвижимому имѣнію, состоящему Московской Губерніи Можайскаго уѣзда въ сельцѣ Садахъ и деревнѣ Ратовѣ изъ 100 ревизскихъ мужеска пола душъ, кромѣ объявившагo роднаго ея брата Статскаго Совѣтника и Кавалера Александръ Ильина *Баскакова*, въ положенный закономъ срокъ.

Московской Губерніи въ Можайскій Земскій Судъ.

17714. Наслѣдники, послѣ умершей Коллежской Совѣтницы Марьи Ивановой *Кириловой*, къ оставшемуся разному движимому и недвижимому имѣнію, состоящему въ сельцѣ Желоменкѣ съ деревнями, въ постановленный св. зак. гражд. X т. 764 ст. срокъ.

Олонецкой Губерніи въ Петрозаводскій Уѣздный Судъ.

17715. Наслѣдники, умершей Коллежской Ассесорши Мавры Федоровой *Морозовой*, для полученія оставшихся послѣ смерти Морозовой дворовыхъ ея людей Абрама Перьфильева, его жены Матрены Никитиной и дочери ихъ Марьи, кромѣ объявившему себя наслѣдникомъ родному сыну ея Коллежскому Секретарю Платону Филимонову *Морозову*, въ положенный св. зак. гражд. т. X ст. 764 полугодовый срокъ.

Харьковской Губерніи въ Волчанскую Дворянскую Опеку.

17716. Наслѣдники, къ оставшемуся послѣ покойнаго Маіора Александра Федорова *Суравцова* дому съ дворовымъ мѣстомъ, состоящему Волчанскаго

уѣзда въ казенной слободѣ Хотомлѣ, разнымъ серебренымъ и золотымъ вещамъ и крестьянамъ мужеска пола 2 и женска 3 душамъ, къ полученію таковаго имѣнія, въ положенный срокъ.

Харьковской Губерніи въ Изюмскій Уѣздный Судъ.

17717. Наслѣдники и кредиторы по смерти Титулярной Совѣтницы Марьи Ивановой *Петренковой*, къ оставшемуся движимому и недвижимому имѣнію, заключающемуся въ себѣ крестьянъ ревизскихъ 6 душъ, и земли съ лѣсомъ 100 дес. да въ казенной слободѣ Савинцахъ деревянный домъ съ дворомъ и имѣющимся на немъ строеніемъ, въ положенный т. X ст. св. гражд. зак. ст. 764 6-ти мѣсячный срокъ.

Харьковской Губерніи въ Харьковскій Уѣздный Судъ.

17718. Наслѣдники, умершаго Маіора Афанасія Дмитріева *Шебашева*, къ оставшемуся послѣ его Шебашева капиталу и имѣнію, кромѣ жены его Марьи Федосьевой, по 2-мъ мужѣ *Гутниковой* и дѣтей ихъ *Шебашевыхъ* сыновей: Василія и Ивана и дочерей Анны и Евгеніи, на основаніи св. зак. Россійской Имперіи т. X зак. гражд. 762-й и 764-й ст. срокъ.

Въ Харьковскій Городовый Сиротскій Судъ:

17719. Наслѣдники, умершей Губернской Секретарши Александры *Панетиной*, для раздѣла оставшагося послѣ смерти ея Александры Панетиной имѣнія, заключающагося въ одномъ деревянномъ домѣ съ дворовымъ мѣстомъ, кромѣ сына ея Григорія *Панетина* и сестры его Штабсъ-Капитанши Александры *Зашмаровой*, въ положенный срокъ.

17720. Кредиторы, умершаго Харьковскаго купца Максима *Рудименка*, въ опредѣленный 785 ст. X т. св. зак. гражд. срокъ.

Въ Ярославскій Уѣздный Судъ.

17721. Кредиторы и должники, Чиновника 8-го класса Петра Алексѣева *Вилинскаго*, въ положенный закономъ 9-ти мѣсячный срокъ.

Разрядъ IX. О сыскѣ людей, которые должны быть представлены къ суду, независимо отъ ихъ воли по всѣмъ родамъ судопроизводства, въ томъ числѣ о сыскѣ людей бѣглыхъ

17722. Рязанская Градская Дума, проситъ объ открытіи мѣста жительства Рязан-

скихъ мѣщанъ: Василья и Афанасья Михайловыхъ Афанасьевыхъ, которые изъ общества состоя на рекрутской очереди съ давняго времями неизвѣстно куда скрылись; примѣтами оные: 1-й 40 лѣтъ, 2 арш. 7 верш. волоса и брови русые, глаза сѣрые, носъ прямъ, ротъ посредственный, подбородокъ круглый, лицемъ бѣлъ, усъ и бороду брѣетъ, женатъ; а послѣдній 38 лѣтъ, 2 арш. 7 верш. волоса и брови темнорусые, глаза каріе, носъ прямъ, ротъ посредственный, подбородокъ круглый, лицемъ бѣлъ, рябоватъ, особые примѣты: на лѣвой щекѣ бородавка, холостъ.

Разрядъ X. О пойманныхъ бродягахъ и о такихъ бѣглыхъ людяхъ, которыхъ извѣстно званіе и прежнее жительство.

Отъ Херсонскаго Губернскаго Правленія объявляется, что сужденные въ Уѣздныхъ Судахъ за бродяжество и ложныя о себѣ показанія:

17723. Херсонскомъ, Иванъ Никитинъ, по рѣшенію онаго Суда, наказанъ при Херсонской Градской Полиціи чрезъ ея десятскаго служителя плетьми 20 ударами и по распоряженію онаго Правленія, зачисленъ въ Херсонскую арестантскую роту, 2 арш. 5½ верш. волоса на головѣ темнорусые, глаза сѣрые, лицемъ чистъ, 47 лѣтъ.

17724. Херсонскомъ, Антонъ Козаченко за названіе себя Измаильскимъ жителемъ, и по рѣшенію онаго Суда, наказанъ въ г. Херсонѣ при Полиціи чрезъ нижняго ея служителя плетьми 20 ударами и по распоряженію онаго Правленія назначенъ въ Херсонское рекрутское присутствіе для отдачи въ военную службу, 2 арш. 7 верш. волоса на головѣ темнорусые, лицемъ мало рябоватъ, бороду брѣетъ, глаза сѣрые, на ногѣ на правой сторонѣ родинка, 29 лѣтъ.

17725. Бобринецкомъ, Антонъ Любинскій, онъ же Тимофей Гриченко, и по рѣшенію онаго Суда, наказанъ при Бобринецкой Градской Полиціи чрезъ десятскаго служителя плетьми 20 ударами, и по распоряженію онаго Правленія, назначенъ въ Херсонское рекрутское присутствіе для отдачи въ военную службу, 2 арш. 5½ верш. волоса на головѣ темнорусые, глаза сѣрые, носъ умѣренный, лицемъ чистъ, 30 лѣтъ.

17726. Бобринецкомъ, Петръ Павленко, и по рѣшенію онаго Суда, наказанъ въ г. Бобринцѣ при Полиціи чрезъ ея служителя плетьми 15 ударами и по распоряженію онаго Правленія, назначанъ въ Херсонское рекрутское присутствіе для отдачи въ военную службу, 2 арш. 4½ верш. волоса на

головѣ русые, лицемъ чистъ, глаза сѣрые, носъ и ротъ умѣренные, 24 лѣтъ.

17727. Одесскомъ, Семенъ Ботой, и по рѣшенію онаго Суда, наказанъ при Одесской Градской Полиціи чрезъ нижняго ея служителя плетьми 10 ударами и по распоряженію онаго Правленія, назначенъ въ Херсонское рекрутское присутствіе для отдачи въ военнуюслужбу, 2 арш. 2 верш. волоса на головѣ, бровяхъ, усахъ и бородѣ черные, лицемъ сухощавъ, смуглъ, глаза черные, носъ и ротъ умѣренные, 30 лѣтъ.

Въ Херсонской Палатѣ Уголовнаго Суда:

17728. Захарій Тупченко, и по рѣшенію оной Палаты, наказанъ въ г. Тирасполѣ при Градской Полиціи чрезъ нижняго ея служителя плетьми 10 ударами и по распоряженію онаго Правленія, назначенъ въ Херсонское рекрутское присутствіе для отдачи въ военную службу, 2 арш. 2½ верш. волоса на головѣ, бровяхъ, усахъ и бородѣ темнорусые, лицемъ чистъ, носъ умѣренный, глаза каріе, на среднемъ большомъ пальцѣ правой руки бородавка, 25 лѣтъ.

17729. Михайла Егоровъ, и по рѣшенію оной Палаты, наказанъ въ г. Ананьевѣ при Земской Полиціи чрезъ нижняго ея служителя плетьми 15 ударами и по распоряженію онаго Правленія, назначенъ въ Херсонское рекрутское присутствіе для отдачи въ военную службу, 2 арш. 5¼ верш. волоса на головѣ, бровяхъ и усахъ свѣтлорусые, глаза сѣрые, носъ островатъ, лицемъ бѣлъ, мало рябоватъ, 25 лѣтъ.

17730. Павло Цирухинъ, за ложное имянованіе себя крестьяниномъ и по сумнѣнію выдачи оному крестьянину Константину Фролову фальшиваго билета, и по рѣшенію оной Палаты, наказанный при Одесской Градской Полиціи чрезъ нижняго ея служителя плетьми 25 ударами и по распоряженію онаго Правленія, назначенъ въ Херсонское рекруутское присутствіе для отдачи въ военную службу, 2 арш. 5 верш. волоса на головѣ темно, а бровяхъ, усахъ и бородѣ русые, глаза сѣрые, носъ и ротъ умѣренные, лицемъ рябъ, 25 лѣтъ.

17731. Сафонъ, родства непомнющій, взятый Херсонскою Градскою Полиціею за неимѣніе письменнаго вида, и по распоряженію Херсонскою Градскою Полиціею, отосланъ въ Херсонское рекрутское присутствіе для отдачи въ военную службу, 2 арш. 3 верш. волоса на головѣ русые, бородѣ и усахъ таковые, глаза сѣрые, лице худощавое широковатое, смугловатъ, 26 лѣтъ.

—Почему если за опубликованіемъ окажутся гдѣ либо къ онымъ бродягамъ владѣлецъ или общество, и пожелаютъ получить ихъ къ себѣ обрат-

но, то прошеніе съ принадлежащими на принадлежность ихъ документами, прислали бы о томъ въ оное Правленіе, въ узаконенный срокъ.

От Таврическаго Губернскаго Правленія объявляется, что Таврической Губерніи въ Днѣпровскомъ уѣздѣ пойманы бродяги:

17732. Родіонъ Дьяковъ, Харьковской Губерніи Лебедянскаго уѣзда села Спечища помѣщика Подполковника Костромухина крестьянинъ, и Никифоръ Артемовъ, Костромской Губерніи Юрьевецкаго уѣзда селенія Тропинскаго, помѣщика Аленбовскаго крестьянинъ; примѣтами они; Дьяковъ, 2 арш. 6½ верш. глаза голубые, волоса на головѣ и усахъ темнорусые, на правой рукѣ на указательномъ перстѣ на первомъ составѣ наростъ довольно большой, говоритъ чисто, 46 лѣтъ, и Артемовъ, 2 арш. 4½ верш. волоса на головѣ и бровяхъ черные, глаза свѣтло-каріе, носъ малинькой, лице чистое, подбородокъ умѣренный, 36 лѣтъ.

17733. Федоръ Боцманенко, Екатеринославской Губерніи и уѣзда села Нечаева, помѣщика Глѣба Нечаева крестьянинъ, и Иванъ Сукуренко, Кіевской Губерніи Богуславскаго уѣзда селенія Грушова, помѣщика Антона Проскуры крестьянинъ; которые примѣтами: Бацманенко, 2 арш. 4 верш. волоса на головѣ и бровяхъ свѣтло-русые, глаза сѣрые, носъ, ротъ и подбородокъ умѣренные, лице чистое, на лѣвой щекѣ небольшой шрамъ, 30 лѣтъ, и Сукуренко, 2 арш. 2½ верш. волоса на головѣ черные, глаза каріе, носъ малой, лице круглое чистое съ веснушками, 18 лѣтъ.

17734. Кондратъ Супруненко, Херсонской Губерніи и уѣзда селенія большой Александровки, казенный поселянинъ; Леонтій Задорожный, Екатеринославской Губерніи Новомосковскаго уѣзда селенія Николаевки казенный крестьянинъ, и Василій Сапаченко, Черниговской Губерніи Стародубскаго уѣзда деревни Салавой, крестьянинъ помѣщика Ширая, которые примѣтами: Супруненко, 2 арш. 7 верш. волоса на головѣ и бровяхъ русые, глаза сѣрые, носъ и ротъ умѣренные, 45 лѣтъ; Задорожный, 2 арш. 7½ верш. волоса на головѣ, бровяхъ, усахъ и бородѣ темнорусые, глаза сѣрые, носъ, ротъ и подбородокъ умѣренные, лице рябоватое, 27 лѣтъ, и Сапаченко, 2 арш. 4½ верш. волоса на головѣ, бровяхъ и усахъ свѣтлорусые, глаза каріе, 30 лѣтъ.

17735. Ислямъ, прозванія незнающій, Оренбургской Губерніи Бѣлебейскаго уѣзда деревни Бай Мурзы, казенный поселянинъ, и Михайла Мартыненко, Кіевской Губерніи Звенигородскаго уѣзда деревни Топильной, помѣщика Фундуклѣева крестьянинъ; примѣтами они: Ислямъ, 2 арш. 6 верш. волоса на головѣ и бровяхъ черные съ просѣдиною, лице смуглое, глаза сѣрые, носъ и ротъ умѣренные, 48 лѣтъ, и Мартыненко, 2 арш. 3 верш. волоса на головѣ, бровяхъ и усахъ черные съ просѣдиною, лице чистое, полное, носъ умѣренный, подбородокъ круглый, глаза сѣрые, 45 лѣтъ.

17736. Иванъ Никифоровъ, Курской Губерніи Тимскаго уѣзда, помѣщика подпол-

ковника Федорова крестьянинъ, и Иванъ Федоровъ, (онъ же Данило Мармутъ,) Черниговской Губерніи Кролевецкаго уѣзда села Покомицы, Полковницы Федоровской крестьянинъ; примѣтами они: Никифоровъ, 2 арш. 3 верш. волоса на головѣ и бровяхъ темнорусые, глаза сѣрые, носъ и ротъ умѣренные, подбородокъ обыкновенный, лице чистое, усы маленькіе, 27 лѣтъ, и Федоровъ, 2 арш. 6 верш. волоса темнорусые, лицемъ чистъ, продолговатъ, глаза свѣтло-каріе, на головѣ и на затылкѣ черепа наростъ, на правой рукѣ къ мышкѣ шрамъ, на лѣвой рукѣ на згибѣ логтя 2 шрама, на обѣихъ ногахъ пальцы приморожены, на лѣвой ногѣ ниже колѣна шрамъ и стерты обѣ ноги кондалами, 30 лѣтъ.

17737. Алексѣй Мирошниченко, Полтавской Губерніи Константиноградскаго уѣзда селенія Черницены казенный крестьянинъ, и Гаврила Матвѣенко, Полтавской Губерніи Переясловскаго уѣзда селенія Щеревокъ казакъ, которые примѣтами: Мирошниченко, 2 арш. 4 верш. волоса на головѣ и бровяхъ русые, усахъ свѣтлорусые, глаза голубые, лице чистое, носъ горбоватъ, 32 лѣтъ, и Матвѣенко, 2 арш. 4½ верш. волоса на головѣ и бровяхъ русые, лице чистое, глаза сѣрые, на лѣвой рукѣ 6 пальцовъ, 18 лѣтъ.

17738. Въ Ялтинскомъ уѣздѣ, Иванъ Алексѣевъ, за неимѣніе письменнаго вида, Курской Губерніи Путивльскаго уѣзда, селенія Красной Слободы, изъ крестьянъ помѣщика Сысоя Ивановича Мосалитина, 2 арш. 3½ верш. волоса на головѣ темнорусые, глаза желтокаріе, носъ и ротъ умѣренные, лицемъ рябоватъ, 35 лѣтъ.

17739. Въ Мелитопольскомъ, уѣздѣ, Кирило Савченко, Полтавской Губерніи Лохвицкаго уѣзда села Бесань, помѣщика Павла Михайловича Гамалѣя крестьянинъ, и Алексѣй Кучерявченко, Екатеринославской Губерніи Верхнеднѣпровскаго уѣзда селенія Анновки, наслѣдниковъ помѣщика Князя Кучубея крестьянинъ; примѣтами они: Савченко, 2 арш. 3½ верш. волоса на головѣ и бровяхъ русые, глаза желтокаріе, лобъ большой, лице чистое продолговатое, носъ продолговатъ, ротъ умѣренный, подбородокъ упалистый къ шеи, 18 лѣтъ, говоритъ по Малороссійски; Кучерявченко, 2 арш. 4 верш. волоса на головѣ темнорусые, бровяхъ русые, усахъ и бородѣ свѣтлорусые, глаза голубые, лице продолговатое худощавое и мало рябоватое, носъ умѣренный и около бока впадистый, ноздри большіе, ротъ маленькой, подбородокъ круглый, 30 лѣтъ, на лѣвой рукѣ мезинный палецъ кривъ, говоритъ немного картаво по Малороссійски.

На основаніи зак. т. 11-го уст. о паспортахъ и бѣглыхъ ст. 385 симъ публикуется, дабы тотъ, кому они принадлежатъ, могутъ неупуская узаконеннаго срока, требовать возврата ихъ сообразно 336-й и 405-й ст. того же уст.

17740. Отъ Пермскаго Губернскаго Правленія объявляется, что пойманные въ Шадринскомъ уѣздѣ бѣглые: Иванъ Соколовъ, Алексѣй Некрыловъ и Фадѣй Пахомовъ; примѣтами они: 1-й Соколовъ, 2 арш. 6½ верш. лицемъ шадровитъ, глаза сѣрые, носъ и ротъ обыкновенные, въ роту зубовъ съ верху на обѣихъ челюстяхъ нѣтъ, волоса на головѣ и бородѣ русые, 40 лѣтъ, на спинѣ мало видные знаки наказанія, но чемъ незамѣтно; 2-й Некрыловъ, 2 арш. 6 верш. волоса на головѣ изрыжа русые и отъ болѣзни золотушной по всей головѣ имѣются большія знаки, борода окладистая такозагожъ цвѣта, лицемъ чистъ, глаза сѣрые, носъ и ротъ обыкновенные, съ лѣвой стороны у нижней челюсти 2-хъ коренныхъ зубовъ нѣтъ, 40 лѣтъ, и 3-й Пахомовъ, 2 арш. 5 верш. лицемъ чистъ, волоса на головѣ и бородѣ русые, глаза сѣрые, носъ и ротъ обыкновенные, около 45 лѣтъ, на спинѣ его знаки наказанія маловажные; согласно рѣшенію Правительствующаго Сената, отосланы въ Сибирь на поселеніе, и если какое общество или помѣщикъ признаетъ тѣхъ: Соколова, Некрылова и Пахомова принадлежащими, то о возвращеніи ихъ, могутъ обратиться куда слѣдуетъ, въ положенный закономъ срокъ.

17741. Отъ Бессарабскаго Областнаго Правленія объявляется, что въ Бессарабской Области взяты за неимѣніе письменныхъ видовъ люди: Гаврила Ковалевъ, Филипъ, Лебедевъ, Федосій прозванія непомнющій, Андрей Губановъ, Андрей Ивановъ Зворскій, Иванъ Евдокимовъ, онъ же Никифоръ непомнющій, Максимъ Штернъ, Исаакъ Якимовъ, женщина Ульяна, она же Федора Диденкова, съ дочерью Марьею, Иванъ Тимошенко, Игнатъ Онуфріевъ Черепенко, Андрей Степановъ Шевченко, Осипъ Антоновъ, Савелій, прозванія непомнющій, Григорій и Степанъ Слизинскіе, Сафронъ Андреевъ, Антонъ Орловъ, онъ же Андрей Мухинъ, Тимофей Карповъ Воробьевъ, Алексѣй Феофановъ Масловъ, Яковъ Чумаченко, Александръ Семеновъ Гопоновъ, онъ же Галкинъ, Василій Кривой и Андрей Панасюкъ, которые примѣтъ слѣдующихъ: 1-й Ковалевъ, 2 арш. 4 верш. волоса на головѣ и бровяхъ русые, лицемъ чистъ, 24 лѣтъ; 2-й Лебеденко, 2 арш. 5 верш. волоса на головѣ темно, а бровяхъ и усахъ свѣтлорусые, глаза сѣрые, лицемъ продолговатъ, чистъ, 30 лѣтъ; 3-й Федосій, прозванія непомнющій, 2 арш. 5 верш. волоса на головѣ и бровяхъ русые, лицемъ мало-рябоватъ, на шеи съ лѣвой стороны имѣетъ шрамъ, а въ роту въ верхней части одного зуба неимѣетъ, 23 лѣтъ; 4-й Губановъ, 2 арш. 7 верш. волоса на головѣ и бровяхъ свѣтлорусые, глаза голубые, носъ и ротъ умѣренные, 23 лѣтъ; 5-й Зворскій, 2 арш. 3 верш. волоса на головѣ и бровяхъ темнорусые, лице продолговатое, 19 лѣтъ; 6-й Евдокимовъ, роста средняго, волоса на головѣ и бровяхъ темнорусые, лице рябое, въ роту зуба нѣтъ, 20 лѣтъ; 7-й Штернъ, 2 арш. 5¼ верш. волоса на головѣ, усахъ и бородѣ свѣтлорусые, глаза сѣрые, носъ и ротъ умѣренные, 50 лѣтъ; 8-й Якимовъ, 2 арш. 7½ верш. волоса на головѣ и бровяхъ темнорусые, глаза голубые, носъ продолговатъ, лице тоже, чистое, выше

брови съ лѣвой стороны имѣетъ шрамъ, 45 лѣтъ; 9-я Диденкова, роста малаго, волоса на головѣ темнорусые, лице круглое, 42 лѣтъ; 10-й Тимошенко, 2 арш. 5 верш. волоса на головѣ, бровяхъ, усахъ и бородѣ темнорусые, глаза желтокаріе, лице рябоватое, на правой ногѣ подъ колѣномъ имѣетъ нарывъ, 45 лѣтъ; 11-й Черепенко, 2 арш. $1\frac{1}{2}$ верш. волоса на головѣ и бровяхъ темнорусые, глаза сѣрые, лицемъ круглъ, чистъ, носъ широковатъ, ротъ обыкновенный, 20 лѣтъ; 12-й Шевченко, 2 арш. $7\frac{5}{7}$ верш. волоса на головѣ темнорусые, глаза свѣтло-сѣрые, лице чистое, круглое, на лѣвой рукѣ мезинный палецъ отъ урѣза незгибается, 40 лѣтъ; 13-й Антоновъ, 2 арш. $3\frac{1}{2}$ верш. волоса на головѣ темнорусые, бровяхъ, усахъ и бородѣ свѣтлорусые, глаза сѣрые, лице чистое, 28 лѣтъ; 14-й Савелій, прозванія непомнющій, 2 арш. 7 верш. волоса на головѣ и бровяхъ темнорусые, глаза желтокаріе, лице чистое, бѣлое, имѣетъ на корпусѣ съ правой стороны 2, а на правой ногѣ ниже колѣна одинъ, шрамы, 32 лѣтъ; 15-й Григорій Слизинскій, 2 арш. 7^1 верш. волоса на головѣ и бровяхъ темнорусые, глаза сѣрые, лице чистое, продолговатое, лѣвая рука въ плечѣ сломана, 28 лѣтъ; 16-й Семенъ Слизинскій, 2 арш. $6\frac{1}{2}$ верш. волоса на головѣ и бровяхъ темнорусые, глаза каріе, носъ и ротъ умѣренные, лицемъ чистъ, на лѣвой рукѣ мезинный палецъ неразгибается, 18 лѣтъ; 17-й Андреевъ, 2 арш. 5 верш. волоса на головѣ свѣтлорусые, глаза сѣрые, лице чистое, 25 лѣтъ; 18-й Орловъ, 2 арш. 5 верш. волоса на головѣ и бровяхъ свѣтлорусые, глаза сѣрые, лице продолговатое, на правой рукѣ указательный палецъ до половины отрубленъ, 26 лѣтъ; 19-й Воробьевъ, 2 арш. $2\frac{1}{2}$ верш. волоса на головѣ, бровяхъ, усахъ и бородѣ темнорусые, глаза желтокаріе, лице бѣлое, рябоватое, въ лѣвомъ ухѣ имѣетъ сергу, 24 лѣтъ; 20-й Масловъ, 2 арш. $3\frac{1}{2}$ верш. волоса на головѣ, бровяхъ и усахъ темнорусые, глаза сѣрые, лицемъ рябоватъ, въ правомъ ухѣ имѣетъ сергу, 25 лѣтъ; 21-й Чумаченко, 2 арш. $6\frac{1}{2}$ верш. волоса на головѣ темнорусые, глаза сѣрые, лице круглое, 49 лѣтъ; 22-й Гапоновъ, 2 арш. $4\frac{1}{2}$ верш. волоса на головѣ темнорусые, бровяхъ, усахъ и бородѣ рыжіе, глаза сѣрые, лицемъ чистъ, на лбу имѣетъ малой шрамъ, а на спинѣ родинку, 30 лѣтъ; 23-й Кривой, 2 арш. $5\frac{1}{6}$ верш. волоса на головѣ, бровяхъ и усахъ темнорусые, глаза желтокаріе, 49 лѣтъ; 24-й Панасюкъ, 2 арш. $4\frac{6}{8}$ верш. волоса на головѣ и бровяхъ темнорусые, глаза каріе, носъ, ротъ и подбородокъ умѣренные, лицемъ круглъ, немного рябоватъ, 20 лѣтъ.

17742. Отъ Херсонскаго Губернскаго Правленія объявляется, что сужденные въ Уѣздныхъ Судахъ за бродяжество и ложныя показанія арестанты: Бобринецкомъ Федоръ Емельяновъ Никитинъ, Херсонскомъ Алексѣй Завгородный, онъ же и Семенъ Короткій, и взятый въ городѣ Херсонѣ за неимѣніе письменнаго вида бродяга Петръ Осадченко, и по рѣшенію оныхъ Судовъ, наказанные при Градскихъ Полиціяхъ чрезъ нижнихъ служителей

плетьми: 1-й при Бобринецкой, а 2-й при Херсонской по 20 ударовъ, по распоряженію онаго Правленія, отосланы первые двое въ Херсонское рекрутское присутствіе для обращенія куда годными окажутся, а послѣдній Петръ Осадченко, сосланъ въ Сибирь на поселеніе безъ наказанія; почему если за опубликованіемъ окажутся гдѣ либо къ онымъ бродягамъ владѣлецъ или общество, и пожелаютъ получить ихъ къ себѣ обратно, то прошеніе съ принадлежащими на принадлежность документами, прислали бы о томъ въ оное Правленіе въ узаконенный срокъ; примѣтами же означенные бродяги: Никитинъ 2 арш. 5 верш. волоса на головѣ, усахъ и бородѣ черные, глаза сѣрые, лицемъ рябоватъ, 43 года; Завгородный, 2 арш. 4 верш. волоса на головѣ русые, глаза сѣрые, лицемъ чистъ, носъ широковатъ, въ правомъ ухѣ серга, 37 лѣтъ; Осадченко, 2 арш. 6 верш. волоса на головѣ свѣтлорусые, бородѣ тоже, глаза желтокаріе, носъ умѣренный, лѣвая рука немного сведена.

17743. Въ Симбирскую Градскую Полицію представленъ безъ письменнаго вида неизвѣстный человѣкъ, который въ отобранномъ отъ него допросѣ, объявилъ себя бродягою Иваномъ Ивановымъ, непомнющимъ родства, 19 лѣтъ, 2 арш. 6 верш. волоса русые, глаза сѣрые, носъ продолговатъ, усовъ и бороды еще неимѣетъ, на лѣвой рукѣ выше щеколотки отъ золотухи пятно.

Разрядъ XI. Объ утратѣ разныхъ документовъ, также объ уничтоженіи вѣрющихъ писемъ и проч.

17744. Отъ Московскаго Губернскаго Правленія объявляется, неокажется ли у кого потерянный паспортъ объ отставкѣ, данный 19 Января 1841 г. за № 6146, уволенному изъ штата Московской Полиціи Тверской части трубочисту Прокофію Дмитріеву *Екимову*, то считать оный недѣйствительнымъ и представить куда слѣдуетъ къ уничтоженію.

17745. Отъ Московскаго Губернскаго Правленія объявляется, буде у кого окажется, потерянное бывшимъ Французскимъ подданнымъ домашнимъ учителемъ Іосифомъ *Якубовскимъ*, выданное ему изъ онаго Правленія 3 Декабря 1835 г. свидѣтельство за № 98,930-мъ, о приведеніи его къ присягѣ на подданство Россіи, то считать оное недѣйствительнымъ и представить куда слѣдуетъ для уничтоженія.

17746. Московское Губернское Правленіе объявляетъ о потерянныхъ, лишеннаго правъ состоянія, бывшаго Провинціальнаго Секретаря, сосланнаго въ Си-

бирь на поселеніе, Андрея *Казловскаго,* женою его Прасковьею Васильевою 2-хъ свидѣтельствъ, данныхъ изъ Курскаго Губернскаго Правленія въ Февралѣ мѣсяцѣ 1840 г. для слѣдованія въ Сибирь къ мужу съ дочерью Лукерьею 16-ти лѣтъ, и если таковыя свидѣтельства у кого окажутся, то считать ихъ недѣйствительными и представить куда слѣдуетъ для уничтоженія.

17747. Московской Палаты Гражданскаго Суда въ 1-мъ Департаментѣ засвидѣтельствована довѣренность, данная Корпуса Инженеровъ Путей Сообщенія Подполковникомъ и Кавалеромъ Дмитріемъ Петровымъ *Стремоуховымъ*, Капитану Василью Иванову *Бѣлавину*, на перезалогъ имѣнія, состоящаго Нижегородской Губерніи Горбатовскаго уѣзда въ селѣ Грудцынѣ въ числѣ 400 мужеска пола душъ, изъ Нижегородскаго Приказа Общественнаго Призрѣнія въ Московскій Опекунскій Совѣтъ и на полученіе изъ онаго Совѣта денегъ; нынѣ согласно прошенію г. Стремоухова и состоявшейся въ Ярославской Палатѣ Гражданскаго Суда резолюціи, уничтожается.

Разрядъ XII. О лишеніи правъ торговаго состоянія, по необъявленію капитала. (Публикаціи нѣтъ.)

Разрядъ XIII. О вызовѣ по дѣламъ, касающимся до межеванія земель: генеральнаго, спеціальнаго и своекоштнаго. (Публикаціи нѣтъ.)

Разрядъ XIV. О вызовѣ для казенныхъ подрядовъ, поставокъ, откуповъ и снятія оброчныхъ статей.

17748. Придворная Контора объявляетъ, дабы желающіе принять на себя обязанность поставлять въ зимнее время 30 человѣкъ рабочихъ людей, для подноски въ Зимнемъ Дворцѣ къ пневматическимъ печамъ дровъ; могутъ явиться въ Придворную ЕГО ИМПЕРАТОРСКАГО ВЕЛИЧЕСТВА Контору къ назначеннымъ 26 числа торгу и 30 числа сего Іюля переторжкѣ съ узаконенными залогами.

17749. Артиллерійскій Департаментъ Военнаго Министерства, приглашаетъ желающихъ принять на себя приготовленіе для вновь введенныхъ лафетъ, передковыхъ и правильныхъ оковокъ; явиться къ торгу 28 и пе-

реторжкѣ 31 числѣ сего Іюля съ тѣмъ, чтобы желающіе участвовать въ торгахъ:

а) Благовременно подавали въ Департаментъ узаконенныя прошенія, съ надлежащими залогами и видами о ихъ званіи.

б) Къ торгу и переторжкѣ, явились въ назначенные дни отъ 10 часовъ утра и не позже 12-ти; при чемъ они предваряются. что послѣ переторжки, никакой уступки принято не будетъ.

17750. Коммисаріатскій Департаментъ Морскаго Министерства, вызываетъ желающихъ принять на себя поставку по водяной коммуникаціи будущаго 1842 г. въ Морскія госпиталя и для Кронштадтскаго Сухарнаго завода трехъ-поленныхъ и одно-поленныхъ дровъ въ нижеозначенномъ примѣрномъ количествѣ.

Для госпиталей:

С. Петербургскаго, одно-поленныхъ 1370 саж. 3-хъ поленныхъ 375 саж.

Калинковскаго, одно-поленныхъ 1125 саж. 3-хъ поленныхъ 235 саж.

Кронштадтскаго, одно-поленныхъ 7356 саж. 3-хъ поленныхъ 1500 саж.

Ораніенбаумскаго, одно-поленныхъ 584 саж. 3-хъ поленныхъ 300 саж.

Ижорскаго, одно-поленныхъ 395 саж. 3-хъ поленныхъ 70 саж.

И для Сухарнаго завода въ Кронштадтѣ, 3-хъ поленныхъ 825 саж.

Торгъ на сію поставку назначается въ присутствіи Коммисаріатскаго Департамента 15, а переторжка 19 Сентября сего 1841 г.

Желающіе принять на себя поставку, обязаны подать о томъ въ Департаментъ заблаговременно и не позже какъ за 2 дня до наступленія торга прошенія, съ представленіемъ благонадежныхъ залоговъ и свидѣтельствъ о своемъ званіи, согласно св. гражд. зак. т. X ст. 1144-й.

Кондиціи же подряда, могутъ видѣть въ Департаментѣ ежедневно во время присутствія, кромѣ воскресныхъ и табельныхъ дней.

17751. Департаментъ Военныхъ Поселеній, вызывая желающихъ на пониженіе цѣнъ, объявленныхъ на производство слѣдующихъ работъ по устройству

при Сестрорѣцкомъ оружейномъ заводѣ чрезъ болото дороги: за выемку и отвозку земли по 1 р. 24 к. серебр. за кубич. саж. и за планировку земли по 25 к. серебр. съ квадратной саж.; приглашаетъ явиться къ торгу 28 и къ переторжкѣ 31 сего Іюля, съ тѣмъ, чтобы желающіе вступить въ подрядъ таковой, являлись отъ 11-ти до 2-хъ часовъ пополудни, и подавали бы предварительно о томъ прошенія съ представленіемъ, на основаніи X т. св. зак. гражд. ст. 1,144-й, благонадежныхъ залоговъ и свидѣтельствъ на право торговли, безъ чего и къ торгу допущены не будутъ.

17752. Департаментъ Военныхъ Поселеній, вызывая желающихъ принять на себя производство мостовыхъ работъ, требующихся при ремонтномъ исправленіи воинскихъ зданій, состоящихъ въ С. Петербургѣ и въ окрестности его, съ 1-го Сентября 1841 г. по 1-е Ноября 1842 г. съ пониженіемъ объявленныхъ крестьяниномъ Денисовымъ цѣнъ, по коимъ производились эти работы въ 1840 г.; приглашаетъ явитья къ торгу 28 и къ переторжкѣ 31 Іюля, съ тѣмъ, чтобы желающіе вступить въ подрядъ таковой, являлись отъ 11-ти до 2-хъ часовъ пополудни, и подавали бы предварительно о томъ прошенія съ представленіемъ, на основаніи X т. св. зак. гражд. ст. 1,144-й, благонадежныхъ залоговъ и свидѣтельствъ на право торговли, безъ чего и къ торгу допущены не будутъ.

17753. Казанскимъ Губернскимъ Правленіемъ, по случаю приближающагося окончанія срока поставки арестантскихъ вещей въ Казанскую Экспедицію о ссыльныхъ, для пересылаемыхъ арестантовъ гражданскаго вѣдомства, назначены въ присутствіи Казанской Казенной Палаты торги 2-го и 5-го числъ будущаго Сентября мѣсяца, для поставки означенныхъ вещей въ будущемъ 1842 г.; почему желающіе учавствовать въ означенныхъ торгахъ, благоволятъ явиться къ срокамъ въ Казенную Палату съ благонадежными залогами, или прислать отъ себя чрезъ почту объявленіи по формѣ, приложенной св. зак. гражд. X т. къ ст. 1243; при чемъ присовокупляетъ, что арестантскихъ вещей въ предшествовавшемъ 1840 г. поставлено: рубахъ мужескихъ 3177, малыхъ 151, женскихъ среднихъ 740, малыхъ 214, портовъ среднихъ 3740, малыхъ 122, портянокъ 4379, онучь 7910, мѣшковъ 1991, кафтановъ среднихъ 1997, малыхъ 86, шероваръ среднихъ 2439, малыхъ 28, шубъ среднихъ 1926, малыхъ 110, сарафановъ среднихъ 604, малыхъ 140, рукавицъ 2437, варигъ 2734, шапокъ 2311, платковъ 1348, картузовъ 1050, сапоговъ большихъ 4544, малыхъ 175, котовъ мужскихъ 1752, женскихъ 23, малыхъ 62.

Кондиціи по сему подряду остаются прежнія, которыя заключаютъ въ себѣ слѣдующее содержаніе:

1-е, Арестантскіе вещи, взятыя подрядчиками въ поставку, должны поставлять точно той доброты и прочности, изъ какихъ матеріаловъ составлены образцы.

2-е, На малый же ростъ поставлять изъ тѣхъ же матеріаловъ.

3-е, Подрядчики должны поставлять означенныя арестантскія вещи на 150 человѣкъ мущинъ, и на 50 женщинъ, которыя по сличеніи съ образцами и по заклейменіи будутъ употребляемы въ расходъ, и по мѣрѣ израсходованія должны будутъ представлять для наполненія комплектнаго числа, при окончаніи же годичнаго срока, чтобъ не оставалось въ Экспедиціи упомянутаго комплекта вещей въ убытокъ подрядчиковъ, то въ послѣднемъ мѣсяцѣ отъ подрядчиковъ не будетъ требаватся, кромѣ какъ по мѣрѣ только надобности.

4-е, Арестантскія вещи, должны быть представлены отъ подрядчиковъ въ Казанскую Экспедицію о ссыльныхъ каждонедѣльно въ суботу, гдѣ будутъ свидѣтельствоваться со стороны военной г. Комендантомъ, или баталіоннымъ Командиромъ съ Чиновникомъ, препровождающемъ арестантскія партіи и при Ассессорѣ Управляющемъ Экспедиціею о ссыльныхъ, и по сличеніи вещей съ образцами, оказавшіяся согласными съ образцами, будутъ приняты, заклеймены и употреблены въ расходъ.

5-е, Всѣ вышепрописанныя вещи, должны поставлять той точно доброты и прочности, каковы образцы; а если оныя окажутся несходными съ образцами, худой доброты матеріалы, и не прочно сшитыми, или медленность въ поставкѣ, и отъ того произойдетъ остановка въ отправленіи арестантовъ, тогда на счетъ подрядчиковъ изъ представленнаго залога таковыя вещи покупать, хотя бы превосходнѣе договорной цѣны, а замедленность взыскать какъ законы повелѣваютъ.

И 6-е, за поставленные и принятыя отъ подрядчиковъ вещи, деньги получать изъ Экспедиціи о ссыльныхъ, по истеченіи каждаго мѣсяца или полумѣсяца.

17754. Отъ Смоленской Губернской Строительной Коммиссіи объявляется, что оная Коммиссія назначивъ въ тамошней Казенной Палатѣ торгъ 5-го и переторжку 9-го числъ будущаго Сентября мѣсяца, на исправленіе въ г. Сычевскѣ присутственныхъ мѣстъ съ пристройкою вновь деревянныхъ надворныхъ службъ, суммою въ 11,595 р. 20½ к. серебр. вызываетъ для сего въ упомянутую Палату желающихъ съ благонадежными залогами, которые и могутъ тамъ видѣть чертежи, смѣту и кондиціи.

17755. Департаментъ Разныхъ Податей и Сборовъ объявляетъ, что на Павловскомъ казенномъ винокуренномъ заводѣ, состоящемъ въ Вятской Губерніи въ Слободскомъ уѣздѣ, отдается по контракту производство винокуренія по паровой методѣ съ Сентября мѣсяца 1841 г. по Сентябрь же мѣсяцъ 1845 г. на двухъ основаніяхъ:

а) Съ принятіемъ контрагентомъ всѣхъ вообще расходовъ по винокуренію, кромѣ хлѣба, и съ полученіемъ задѣльной платы.

И б) со всѣми казенными расходами, кромѣ мелочныхъ, съ полученіемъ одной платы собственно за выкурку вина; заводъ сей устроенъ на выкурку ежегодно 800 т. ведръ полугарнаго вина, для отпуска въ разныя Губерніи.

Почему желающіе принять на себя производство винокуренія, приглашаются чрезъ сіе явиться сами, или прислать повѣренныхъ, съ представленіемъ благонадежныхъ залоговъ на третью часть годовой задѣльной платы, по расчету годовой выкурки не менѣе 500 т. ведръ на полугаръ, къ торгу 1 и переторжкѣ 5 Сентября сего 1841 г. имѣющемъ быть въ семъ Департаментѣ; при чемъ желающимъ поставляются въ извѣстность, что торги будутъ производиться на основаніи св. зак. т. X ст. 1244, 1246 и 1269 и послѣдующихъ, изустные съ дозволеніемъ принимать и запечатанные конверты, и что объ утвержденіи сихъ торговъ, имѣетъ быть представлено высшему Начальству.

Подробныя условія объ отдачѣ винокуренія, можно видѣть ежедневно, кромѣ праздничныхъ дней въ Департаментѣ Разныхъ Податей и Сборовъ.

17756. Въ Рязанской Палатѣ Государственныхъ Имуществъ 10-го Сентября сего г. назначается торгъ и чрезъ 3 дня переторжка, на отдачу въ содержаніе казенной пашенной земли 575 дес. 1833 саж. состоящей въ Раненбургскомъ уѣздѣ при селѣ Астаповѣ; для чего желающіе принять оную въ содержаніе, приглашаются въ Палату съ узаконенными залогами; казенные же поселяне, могутъ вмѣсто залога, представить отъ сельскихъ обществъ поручительства.

Разрядъ XV. О публичной и аукціонной продажѣ имѣній, и объ отмѣнѣ продажъ сего рода.

17757. Отъ Правленія Государственнаго Заемнаго Банка объявляется, что въ ономъ

продаваться будетъ заложенный и просроченный домъ Коллежской Совѣтницы Хіоніи Васильевой *Щегловой*, 4-й Адмиралтейской части 4-го квартала по Екатерининскому каналу подъ № 155; сроки торгамъ назначены будутъ по истеченіи 6-ти недѣль отъ 1-го припечатанія сего объявленія.

17758. Отъ Правленія Государственнаго Заемнаго Банка объявляется, что въ ономъ продаваться будетъ заложенный и просроченный домъ С. Петербургскаго купца Петра *Анкудинова*, Каретной части 1-го квартала по Гончарной улицѣ подъ № 18; сроки торгамъ назначены будутъ по истеченіи 6-ти недѣль отъ 1-го припечатанія сего объявленія.

17759. Владимірскій Приказъ Общественнаго Призрѣнія объявляетъ, что въ ономъ будетъ продаваться съ аукціоннаго торга заложенное и просроченное имѣніе Подпоручика Дмитрія *Чернева*, состоящее Ковровскаго уѣзда въ сельцѣ Таковомъ и деревнѣ Грибчихѣ, всего 83 души, съ принадлежащею къ онымъ землею; торгъ на продажу онаго назначенъ 22, а переторжка 25 числъ будущаго Сентября мѣсяца.

17760. Отъ Орловскаго Приказа Общественнаго Призрѣнія объявляется, что въ ономъ за неплатежъ долга, продаваться будетъ имѣніе Поручика Николая Васильева *Воронина*, состоящее Карачевскаго уѣзда въ селѣ Верхопольѣ 21 мужеска пола душа, съ женами, дѣтьми и принадлежащею къ оному имѣнію господскою и крестьянскою землею; сроки же назначены для торга 4-го и для переторжки 8-го числъ будущаго Августа мѣсяца сего 1841 г.

Разрядъ XVI. О вызовѣ людей, Дворянскаго и прочихъ сословій къ выборамъ или совѣщаніямъ. (Публикаціи нѣтъ.)

Разрядъ XVII. Разнородныя публикаціи, неподходящія къ разрядамъ здѣсь означеннымъ.

17761. Отъ Санктпетербургскаго Городоваго Сиротскаго Суда повѣщается симъ состоящимъ по опекѣ надъ имѣніемъ умершихъ купца Василья и жены его Пелагѣи *Бродниковыхъ*, опекунамъ здѣшнимъ купцамъ Панфилу Григорьеву сыну *Григорееву* и Алексѣю Михайлову *Фролову*, дабы благоволили явиться они или повѣренные ихъ въ сей Судъ въ установленный закономъ срокъ, для объявленія имъ постановленія Сиротскаго Суда, состоявшагося 12 Ноября прошлаго 1840 г. о положенномъ на нихъ по раз-

смотрѣніи Сиротскимъ Судомъ отчетовъ взысканіи по разнымъ предметамъ, на сумму 15,897 р. 91$\frac{1}{14}$ к. серебр.

17762. Московской Губерніи отъ Богородскаго Городоваго Магистрата объявляется, что Богородскій 3-й гильдіи купецъ Филиппъ Григорьевъ *Елисовъ*, объявилъ себя несостоятельнымъ должникомъ; а по сему и благоволятъ присутственныя мѣста и лица, отъ коихъ зависитъ учинить повсемѣстное розысканіе, неокажется ли гдѣ либо принадлежащаго ему Елисову какаго либо имѣнія и капиталовъ, и буде окажется, то наложивъ на оное секверстъ взять въ присмотръ, а кредиторы его непремѣнно должны явиться въ оный Магистратъ для учрежденія конкурснаго управленія и избранія изъ среди себя предсѣдателя и кураторовъ, если же кто не явится, тотъ сочтенъ будетъ съ мнѣніемъ наличныхъ согласенъ, а буде кто окажется ему должнымъ, то неплатя ему, сумму представлять въ оный Магистратъ.

// САНКТПЕТЕРБУРГСКІЯ СЕНАТСКІЯ ОБЪЯВЛЕНІЯ.

Издаваемыя къ Санктпетербургскимъ вѣдомостямъ каждую недѣлю по Вторникамъ и Пятницамъ. Подписная цѣна за годовое полученіе Сенатскихъ Объявленій 6 руб. серебромъ.

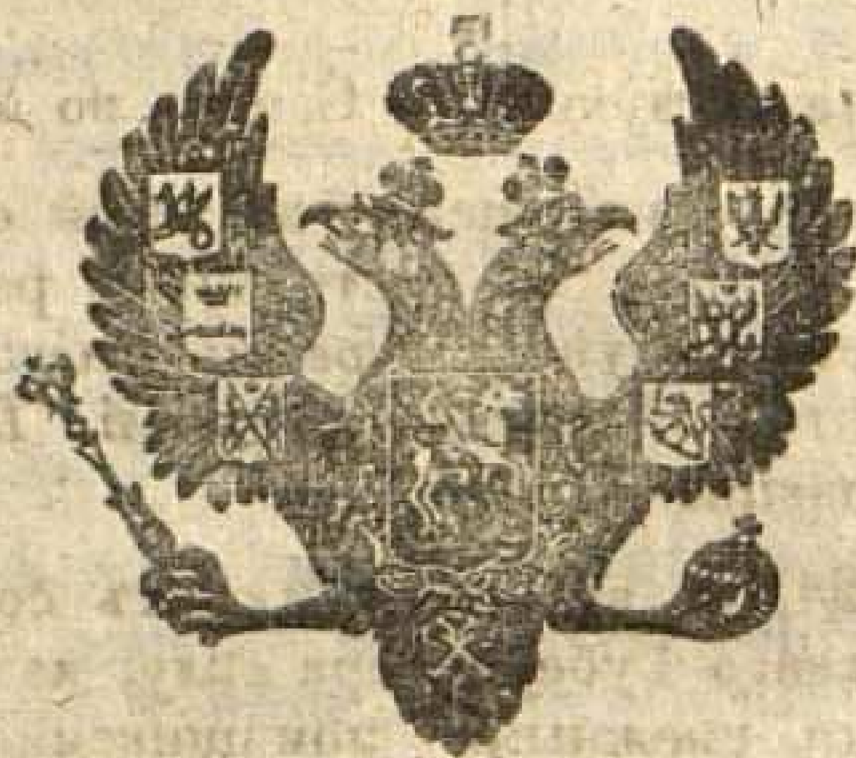

№ 60.

Вторникъ, Іюля 29 дня 1841 года.

Примѣчаніе:
Печатаніе публикацій назначено:

1-я въ № 58, Вторникъ, Іюля 22-го 1841 г.
2-я въ № 59, Пятница, Іюля 25-го 1841 г.
3-я въ № 60, Вторникъ, Іюля 29-го 1841 г.

Статьи публикацій вообще раздѣляются на XVIII постоянныхъ разрядовъ, изъ коихъ первые семнадцать печатаются три раза, а послѣдній одинъ разъ.

ПУБЛИКАЦІЯ ТРЕТЬЯ.

Разрядъ I. О вступившихъ въ Правительствующій Сенатъ дѣлахъ, назначенныхъ къ сочиненію записокъ.
(Публикаціи нѣтъ.)

Разрядъ II. О вызовѣ для рукоприкладства подъ записками, выписками и экстрактами.

Тяжущимся по нижеозначеннымъ дѣламъ объявляется, чтобы явились сами, или прислали повѣренныхъ, для рукоприкладства подъ записками, въ положенный X т. св. зак. гражд. 1972-й ст. срокъ.

Правительствующаго Сената во 2-й Департаментъ:

17287. 1841 г. Мая 27, по вступившему въ оный отъ Тверскаго Гражданскаго Губернатора, записанному въ настольномъ реэстрѣ подъ № 314 дѣлу, о крестьянахъ Бѣжецкаго уѣзда *деревни Клевицъ*, отыскивающихъ свободы изъ владѣнія Капитанъ-Лейтенанта Василія *Шамшева* и Титулярнаго Совѣтника Петра *Корвинъ-Литвицкаго*.

17288. 1841 г. Февраля 24, по вступившему отъ состоящаго въ должности Витебскаго Гражданскаго Губернатора дѣлу, казеннаго перваго *Поезуитскаго имѣнія Загатья*, съ смежными помѣщиками: Гиляріемъ *Абрампальскимъ*, Казиміромъ *Піотухомъ*, Петромъ *Сипайлою* и дворянами Карломъ и Иваномъ *Спарскими*, Викентіемъ *Стальевымъ* и Игнатіемъ *Данишевскимъ*, объ озерѣ Уличь или Навлицъ.

17289. 1840 г. Декабря 24, по вступившему изъ Бессарабскаго Областнаго Гражданскаго Суда дѣлу, по иску Грека Константина *Стамэпула* на Кишиневскую жительку вдову Наталью и сына ея Николая *Шароваровыхъ*, за неустойку по сдѣлкѣ въ отдачѣ ему въ наемъ заѣзжаго двора съ домомъ.

17290. 1840 г. Декабря 28, по вступившему изъ Бессарабскаго Областнаго Гражданскаго Суда дѣлу, умершаго питаря Касіяна *Сурочана* съ резешами *вотчины Бостанче*, о землѣ.

Правительствующаго Сената въ 4-й Департаментъ:

17291. 1840 г. Октября 26, по внесенному въ оный на разсмотрѣніе апелляціонному дѣлу, записанному по настольному реэстру подъ № 158, изъ Пермской Палаты Уголовнаго и Гражданскаго Суда, мѣщанской жены *Загурской*, съ купцомъ *Палкинымъ*, о денежной претензіи 17,735 р. 50 к.

По внесеннымъ въ оный на разсмотрѣніе апелляціоннымъ дѣламъ:

17292. 1840 г. Августа 17, изъ Санктпетербургской Палаты Гражданскаго Суда, и въ настольномъ реэстрѣ записанному подъ № 132, по апелляціи повѣреннаго Графа Януша и супруги его Октавіи *Ильинскихъ*, Титулярнаго Совѣтника *Иваповскаго*, о 2 Ломбартныхъ билетахъ, принадлежащихъ до-

вѣрителямъ его Ивановскаго, на заложенное серебр. 100 фунтовъ, съ Штабсъ-Капитаномъ Александромъ *Октерлани*, Маіоршею Софьею *Окопевою* и наслѣдниками Коллежскаго Ассессора Казиміра *Кирковскаго*.

17293. 1840 г. Ноября 30, изъ оной же Палаты, въ настольномъ реэстрѣ записанному подъ № 16, по апелляціи Московской мѣщанки Олимпіады *Чусовой*, о искѣ съ мѣщанина Андрея *Воронова* по векселю 3,000 р.

Правительствующаго Сената въ 8-й Департаментъ:

По вступившимъ слѣдственнымъ и апелляціоннымъ порядкомъ дѣламъ:

17294. 1839 г. Іюля 5, отъ исправляющаго должность Херсонскаго Гражданскаго Губернатора, о присвоеніи Коллежскимъ Секретаремъ Тимофеемъ *Нероповымъ* себѣ во крестьянство Одесскаго мѣщанина Бориса *Хорошавина*, онъ же и Хращавинъ.

17295. 1841 г. Апрѣля 14, изъ Орловской Гражданской Палаты, однодворцовъ Болховской округи деревни Каргашиной Матвѣя, Ильи и Трофима *Болтенковыхъ*, о спорной у нихъ съ Титулярною Совѣтницею Матреною *Чичериною* землѣ, Болховской округи въ деревняхъ Каргашиной и Хмелевой состоящей.

Владимірской Губерніи въ Меленковскій Городовый Магистратъ.

17296. Повѣренный Коммерціи Совѣтника *Фейгина*, Ржевскій 3-й гильдіи купецъ Яковъ Мироновъ *Никитинскій*, по дѣлу, о взыскиваемыхъ имъ съ Меленковскаго мѣщанина Григорья *Шукина* деньгахъ 445 р. 93 к. асс. а серебр. 127 р. 68$\frac{4}{7}$ к. и симъ послѣднимъ съ перваго по контракту 328 р. асс. а серебр. 93 р. 71$\frac{3}{7}$ к. и убыткахъ.

Въ Смоленскую Палату Гражданскаго Суда.

17297. Изъ дворянъ Александръ *Черновъ*, находящійся по показанію роднаго его брата Провинціальнаго Секретаря Василія Чернцова, на службѣ въ Царствѣ Польскомъ, или его повѣренный, по дѣлу, о завладѣніи разными лицами земли, принадлежащей однодворцамъ *сельца Шимонова*, состоящаго въ Юхновскомъ уѣздѣ.

Разрядъ III. О рѣшеныхъ въ Правительствующемъ Сенатѣ дѣлахъ и вызовѣ къ слушанію рѣшеній, послѣдовавшихъ въ судебныхъ мѣстахъ.

Вызываются къ слушанію рѣшеній по дѣламъ:

Въ С. Петербургскій Гражданскій Надворный Судъ.

17298. Чиновникъ 12-го класса Платонъ *Скоробогатовъ* и Титулярный Совѣтникъ

Гусевъ, по дѣлу, о взысканіи съ нихъ пошлинныхъ и попѣнныхъ за проплавъ безъ свидѣтельствъ мимо Шлиссельбургской заставы барокъ денегъ, съ Скорбогатова 61 р. 20 к. а Гусева 244 р. 88 к. асс.

Въ Московское Горное Правленіе.

17299. Г. г. опекуны, опредѣленные надъ имѣніемъ и заводами г. Коллежскаго Регистратора Ивана *Баташева*, и заводской его служитель Егоръ Герасимовъ *Жилкинъ*, или ихъ повѣренные, по дѣлу, о данной имъ Баташевымъ ему Жилкину отпускной.

Владимірской Губерніи въ Переславскій Уѣздный Судъ.

17300. Маіорша Екатерина Павлова *Васильева*, изъ дворянъ дѣвица Александра Павлова *Ушакова*, или ихъ повѣренные, по дѣлу, о захваченномъ якобы Маіоршею Васильевою движимомъ имѣніи, оставшемся послѣ покойной изъ дворянъ дѣвицы Аграфены *Кобыляковой*, которое должно поступить по наслѣдству племяннику ея Маіору Ивану *Кобылякову*.

Владимірской Губерніи въ Судогодскій Уѣздный Судъ.

17301. Бывшіе присутствующіе тамошняго Земскаго Суда съ 1827 по 1830 г. какъ то: Штабсъ-Капитанъ Николай Евдокимовъ *Тюриковъ*, Подпоручикъ Александръ Васильевъ *Пестровъ*, Коллежскій Секретарь Александръ Ефимовъ *Палицынъ*, Капитанъ Константинъ Макаровъ *Савиновъ*, Маіоръ Василій Ивановъ *Мизеровскій* и Поручикъ Владиміръ Евдокимовъ *Тюриковъ*, или ихъ повѣренные, по дѣлу о взыскиваемыхъ Коллежскимъ Ассессоромъ Павломъ Сергѣевымъ *Шульгинымъ* съ Губернскаго Секретаря Михайла Амплѣева *Кайсарова* деньгахъ 4,171 р. за допущеніе имъ растратить дрова и срубы означенному г. Шульгину, принадлежащія въ пустошѣ Савкиной, состоящей въ Судогодскомъ уѣздѣ въ бытность его Кайсарова въ ономъ же Судѣ Дворянскимъ Засѣдателемъ.

Владимірской Губерніи въ Шуйскій Уѣздный Судъ.

17302. Дѣйствительный Камергеръ Павелъ Петровичъ *Нарышкинъ*, или его повѣренный, по дѣлу, о раздачѣ будто бы самовольно крестьяниномъ его г. Нарышкина, села Дунилова Андреяномъ *Гомзинымъ* разнымъ лицамъ товара, принадлежащаго Шуйскому купцу *Севрюгову* на 10,000 р.

Волынской Губерніи въ Луцкій Уѣздный Судъ.

17303. Наслѣдники Графа Валеріана *Страйновскаго*, по дѣлу, объ отыскивающемъ вольность изъ подвластнія Графа Страйновскаго Васильѣ *Чижевскомъ*.

Калужской Губерніи въ Жиздринскій Уѣздный Судъ.

17304. Капитанъ Князь Алексѣй Петровъ *Крапоткинъ*, Дѣйствительный Статскій Совѣтникъ Дмитрій Николаевичъ *Бантышъ-Каменскій*, Подполковникъ Петръ Андреевъ *Матосъ* и прочіе владѣльцы въ пустошахъ, состоящихъ Жиздринскаго уѣзда *Сясковой и Незвадовой*, или ихъ повѣренные, по дѣлу, о завладѣніи послѣдними, принадлежащею г. Крапоткину въ выше означенныхъ пустошахъ землею.

Въ Кіевскую Гражданскую Палату.

17305. Моисей *Юрьевъ*, онъ же Довганенко и Волошинъ, по дѣлу, объ отыскиваемой имъ, изъ владѣнія Графа *Браницкого*, свободы.

Тобольской Губерніи въ Ишимскій Окружный Судъ.

17306. Наслѣдники Надворнаго Совѣтника *Бѣлова*, Коллежскій Ассесоръ Николай и сестра его Анна Александровы *Бѣловы* и дворовый человѣкъ Тихонъ *Самохваловъ*, по дѣлу, о ищущемъ вольности отъ услугъ наслѣдниковъ Надворнаго Совѣтника Бѣлова дворовомъ человѣкѣ Тихонѣ Самохвалова.

17307. Однодворцы Максимъ и Алексѣй *Бѣлкины*, Хорунжій *Симоновъ*, казаки Ефимъ, Василій *Волостниковы* и Василій *Драгинъ*, по дѣлу, о угонѣ изъ табуна однодворцовъ Бѣлкиныхъ рогатаго скота 72 штукъ.

Въ Тульскую Гражданскую Палату.

17308. Полковница *Редрикова* и крестьяне *Шутовы*, или ихъ повѣренные, по дѣлу, возвращенному изъ Правительствующаго Сената 8 Департамента, для дополненія справками и постановленія вновь рѣшенія Полковницы Натальи Андреевой Редриковой, что прежде была Титулярная Совѣтница Шумахеръ о взысканіи ею съ крестьянъ Графа Алексѣя Львовича Санти Кирилы и Федора Ивановыхъ Шутовыхъ, за содержимые ими у ней постоялые дворы, равно и згорѣвшія постоялый и крестьянскіе дворы, денегъ асс. 3,700. р.

Въ Тульскій Уѣздный Судъ.

17309. Владѣльцы Тульскаго уѣзда въ пустоши Астапахъ, Медвѣдки тожъ, Генералъ-Маіоръ Александръ Сергѣевичъ *Вяткинъ*, помѣщица Агафья Александрова *Вепрейская*, дѣвица Дарья Александрова *Ермолина*, наслѣдники умершаго Дѣйствительнаго Статскаго Совѣтника Александръ Степановича *Крюкова*, Дѣйствительная Статская Совѣтница Княгиня Анна Евгеніева *Оболенская* и Полковникъ Михайла Ивановъ *Пафнутьевъ*, или ихъ повѣренные, по дѣлу, объ отмежеваніи къ спокойному владѣнію г. Вяткину въ означенной пустоши земли.

Разрядъ IV. О людяхъ, показавшихъ себя неимущими взнесть деньги, положенныя за перенось дѣла.

Объявили себя неимущими:

Во Владимірской Палатѣ Гражданскаго Суда:

17310. Покровскій мѣщанинъ Егоръ Дмитріевъ *Додоновъ*, по дѣлу, о выдѣлѣ снохѣ его Покровской мѣщанкѣ Марфѣ Демидовой Додоновой, по второмъ мужѣ *Лебедевой*, изъ оставшагося послѣ перваго мужа имѣнія указной части, и о взысканіи съ него Додонова, отданныхъ яко бы ею снохѣ его Аннѣ *Додоновой*, изъ имѣнія своего приданыхъ денегъ 50 р.

17311. Суздальскаго уѣзда крестьянинъ казеннаго села Павловскаго Яковъ Николаевъ *Вавиловъ*, по дѣлу, о взысканіи съ него Священно-церковно-служителями Суздальской градской Входоіерусалимской церкви денегъ 850 р. асс., по заемному письму, переданному Надворною Совѣтницею Натальею *Штельцель*, и о понужденіи ее Штельцель къ расчету съ нимъ Вавиловымъ.

Въ Вологодской Палатѣ Гражданскаго Суда.

17312. Вологодская мѣщанка Афросинья *Иванова*, по дѣлу, объ оспариваніи передаточной надписи на заемномъ письмѣ въ 2000 р. асс. данномъ помѣщикомъ Ипполитомъ *Башмаковымъ* воспитанницѣ своей дѣвицѣ Калеріи *Ракитиной*, а ею переданномъ Титулярному Совѣтнику *Иванову*.

Въ Кіевской Гражданской Палатѣ.

17313. Священническая жена Александра *Иваницкая*, по дѣлу, объ оставшемся по смерти казеннаго крестьянина Никифора *Сѣвана* имуществѣ, изъ котораго половину мельницы отыскиваетъ въ свою собственность Священникъ Іоаннъ *Иваницкій*.

Нижегородской Губерніи въ Семеновскомъ Городовомъ Магистратѣ.

17314. Семеновскій мѣщанинъ Алексѣй Васильевъ *Волковъ* и жена его Анна Федорова, по дѣлу, о денежныхъ искахъ разныхъ кредиторовъ, заключающихся въ достальныхъ 925 р. съ интересами, открывшихся на покойнаго первому отца, а послѣдней свекра Семеновскаго купца Василья Иларіонова *Волкова* и на нихъ самихъ по поручительству ихъ за послѣдняго.

Въ Орловской Палатѣ Гражданскаго Суда.

17315. Повѣренный Губернскаго Секретаря Александра Александрова *Салтанова*, вольно-отпущенный Филипъ *Терѣховъ*, по дѣлу, о размежеваніи однодворцовъ съ помѣщиками, въ томъ числѣ и довѣрителя его землею, состоящею Елецкаго уѣзда въ дачахъ *села Дмитріевскаго*, Рогатое тожъ.

Въ Херсонскомъ Городовомъ Магистратѣ.

17316. Херсонскій мѣщанинъ Ихель Ильинъ *Бунцальманъ*, по дѣлу, о неплатежѣ имъ Штабсъ-Капитану Алексѣю *Телешеву*, позаимствованные у него 263 р. асс. денегъ.

Въ Черниговской Гражданской Палатѣ.

17317. Уполномоченный отъ матери своей 3-й гильдіи купчихи Евфросиньи *Сергуновой*, сынъ ея Андрей *Сергуновъ*, по дѣлу, по иску уполномоченнаго отъ 1-й гильдіи купца Гаврила *Голикова*, 3-й гильдіи купца Федора *Корявки* на вѣрительницу помянутою Сергуновою, за конопляное масло и о прочемъ.

Разрядъ V. О несостоятельныхъ должникахъ, торговыхъ людяхъ.

Въ обрасцовомъ объявленіи, приложенномъ при XI томѣ свода законовъ, приложеніе XXIII, № 2-го общая публикація о торговой несостоятельности людей, заключаетъ въ себѣ слѣдующее: „въ слѣдствіе сего Присутственныя мѣста и Начальства благоволятъ: 1-е, наложить запрещеніе на имѣнія недвижимое должника и аресты на движимыя, буде таковыя въ ихъ вѣдомствѣ находятся; 2-е, сообщить (*въ тѣ Присутственныя мѣста, отъ коихъ публикуется*) о своихъ требованіяхъ на несостоятельнаго должника, или о суммахъ, слѣдующихъ ему отъ оныхъ мѣстъ и Начальствъ. Частныя же лица имѣютъ объявить (*тѣмъ Присутственнымъ мѣстамъ*:) 1-е, о долговыхъ требованіяхъ своихъ на несостоятельнаго и о суммахъ ему должныхъ, хотя бы тѣмъ и другимъ еще и сроки къ платежу не наступили; 2-е, о имѣніи несостоятельнаго находящемся у нихъ въ сохраненіи, или закладѣ и обратно о имуществѣ, отданномъ несостоятельнаго на сохраненіе или подъ закладъ. Объявленіе сіе должно быть учинено, считая отъ дня напечатанія сихъ публикацій въ настоящихъ вѣдомостяхъ въ 3-й разъ въ нижеслѣдующіе сроки: 1-е, жительствующими въ томъ же городѣ, въ теченіи 2-хъ недѣль; 2-е, жительствующими въ другихъ мѣстахъ Имперіи, въ продолженіи 4-хъ мѣсяцовъ, и 3-е, заграничными не позже одного года.“ На семъ основаніи публикуется:

17318. Отъ Московскаго Коммерческаго Суда, 1841 г. Іюля 7-го дня, по опредѣленію онаго, Московскій 3-й гильдіи купецъ Козма Ивановъ *Пушкинъ*, объявленъ несостоятельнымъ должникомъ.

17319. Отъ Московскаго Коммерческаго Суда, 1841 г. Іюля 8-го дня, по опредѣленію онаго, умершій Московскій мѣщанинъ Петръ Васильевъ *Калугинъ*, объявленъ несостоятельнымъ должникомъ.

17320. Отъ Верхнеудинской Городовой Ратуши, 1841 г. Марта въ 3-й день, по опредѣленію онаго, Верхнеудинскій мѣщанинъ Алексѣй Емельяновъ *Носовъ*, объявленъ несостоятельнымъ должникомъ.

17321. Отъ Тульскаго Городоваго Магистрата, 1841 г. Мая во 2-й день, по опредѣленію онаго, Тульскій мѣщанинъ Егоръ Ефимовъ *Кожевниковъ*, объявленъ несостоятельнымъ должникомъ.

17322. Отъ Одесскаго Коммерческаго Суда, 1841 г. Іюня 11-го дня, по опредѣленію онаго, Одесскій мѣщанинъ Иванъ Антоновъ *Садзинскій*, объявленъ несостоятельнымъ должникомъ.

Разрядъ VI. О несостоятельныхъ разнаго сословія должникахъ, непринадлежащихъ къ торговому званію.

(Публикаціи нѣтъ.)

Разрядъ VII. Объ избранныхъ кураторахъ, объ открытіи конкурсовъ, долговыхъ коммиссій, о непризнаваніи банкротами и проч.

17323. Отъ Одесскаго Коммерческаго Суда объявляется, что компаніонъ торговаго въ Одессѣ дома подъ фирмою Вивіани и ко. бывшій Одесскій купецъ Камилла Ивановъ *Вивіани*, по опредѣленію своихъ кредиторовъ, утвержденному и рѣшеніемъ онаго Суда, признанъ невинно-упадшимъ, съ возстановленіемъ во всѣ права его состоянія, и съ прекращеніемъ требованія за долги въ конкурсъ вступившіе на имущество, какое онъ впредь пріобрѣсти можетъ, существовавшій же по дѣламъ его конкурсъ закрытъ.

Разрядъ VIII. О вызовѣ наслѣдниковъ къ полученію наслѣдства, также кредиторовъ и должниковъ къ разчетамъ.

Вызываются къ явкѣ, первые съ доказательствами о правѣ наслѣдія, вторые съ долговыми актами, а послѣдніе съ платежемъ денегъ:

Въ Тифлисскій Уѣздный Судъ:

17324. Наслѣдники, кредиторы и должники, умершаго Прапорщика Ивана *Карганова*, для полученія имущества, оставшагося послѣ смерти его, заключающагося въ вещахъ и денежномъ капиталѣ, въ положенный закономъ срокъ.

17325. Наслѣдники, кредиторы и должники, умершаго Комисара Бакинскаго Карантина Коллежскаго Регистратора Петра Степанова *Попова*, для полученія имущества, заключающагося въ денежномъ капиталѣ, оставшагося послѣ смерти помянутаго Попова и хранящагося въ Грузино-Имеретинскомъ Приказѣ Общественнаго Призрѣнія, въ положенный закономъ срокъ.

Нижегородской Губерніи въ Лукояновскій Уѣздный Судъ.

17326. 1-е, Кредиторы Генералъ-Маіорши Надежды Дмитріевны *Ушаковой*, представившіе въ Московскій Надворный Судъ, въ Лукояновскіе: Уѣздный Судъ и Земскій заемныя обязательствы, по которымъ многія изъ нихъ получили капитальную сумму за одинъ рубль по 71 к. а другія вовсе получили отъ сына ея Чиновника 10-го класса Михайлы *Ушакова*, чтобы подали въ Лукояновскій Уѣздный Судъ отъ себя прошеніи, сколько каждой и на какую сумму остался неудовлетвореннымъ, и 2-е, наслѣдники Генералъ-Маіорши Ушаковой, явились бы въ Уѣздный Судъ или прислали прошеніи, неудовлетворены ли кто изъ кредиторовъ должные матерью ихъ суммою, прислали бы росписки и неимѣютъ ли въ виду на уплату долговъ безъ продажи имѣнія свои предположеніе, что имѣніе, состоящее Нижегородской Губерніи Лукояновскаго уѣзда въ селѣ Пузѣ съ деревнями, всего по 8-й ревизіи 628 душъ, отданы въ опекунское управленіе со дня припечатанія, недалѣе какъ чрезъ 2 мѣсяца.

Въ Смоленскій Уѣздный Судъ.

17327. Наслѣдники, должники и кредиторы, умершей дочери Статскаго Совѣтника Анны *Повалошвыйковской*, къ полученію денежнаго капитала, оставшагося послѣ смерти ея Повалошвыйковской, всего 257 р. 14¾ к. серебр. на указный срокъ.

Тульской Губерніи въ Богородицкій Уѣздный Судъ.

17328. Наслѣдники и кредиторы, умершаго Маіора Сергѣя Федорова *Полунина*, по неявки ихъ на срокъ, выдасть установленное свидѣтельство для полученія по оному изъ Сохранной Казны, положеннаго на имя покойнаго капитала, кромѣ сына его Коллежскаго Секретаря Александръ Сергѣева *Полунина*, на основаніи св. гражд. зак. X т. 762-й ст. въ продолженіи, въ установленный срокъ.

Разрядъ IX. О сыскѣ людей, которые должны быть представлены къ суду, независимо отъ ихъ воли по всѣмъ родамъ судопроизводства, въ томъ числѣ о сыскѣ людей бѣглыхъ.

17329. Отъ Гдовскаго Земскаго Суда объявляется, что тамошняго уѣзда помѣщи-

ка Князя Дондукова-Корсакова крестьянскія женки: деревни Бабина Анна Юдина, и Верхняго Орѣховна Мавра Фомина сбѣжали: 1-я 23 Апрѣля, а 2-я 27 Мая сего г. съ выманенными у солдатокъ паспортами, выданными изъ Гдовскаго рекрутскаго присутствія: Юдина у солдатки деревни Соса Елены Емельяновой, а Фомина у таковой же деревни Барулина Натальи Алексѣевой; примѣтами они: 1-я 27 лѣтъ, роста средняго; 2-я 30 лѣтъ, тожъ роста средняго; въ случаѣ появленія сихъ бѣглыхъ, поступить по законамъ,

Разрядъ X. О пойманныхъ бродягахъ и о такихъ бѣглыхъ людяхъ, которыхъ извѣстно званіе и прежнее жительство.

17330. Отъ Шлиссельбургскаго Земскаго Суда объявляется, что въ тамошнемъ уѣздѣ взятъ за неимѣніе вида Костромской Губерніи Чухломскаго уѣзда, Алошковскаго волостнаго правленія деревни Мелидина вольный хлѣбопашецъ Дементій Ивановъ, 2 арш. 2½ верш. волоса и брови свѣтлорусые, глаза сѣрые, носъ умѣренный, лицемъ бѣлый, 20 лѣтъ.

17331. Отъ Астраханскаго Губернскаго Правленія объявляется, что по распоряженію онаго и согласно рѣшенію тамошней Палаты Уголовнаго и Гражданскаго Суда въ Маѣ 1841 г. бродяга непомнющій родства Иванъ, отданъ въ арестантскія роты, 38 лѣтъ, 2 арш. 4⅝ верш. лицемъ смуглъ, мало рябатъ и весноватъ, подбородокъ продолговатъ, ротъ умѣренный, носъ посредственный, глаза свѣтло-сѣрые, брови русые, волоса на головѣ русые.

17332. Отъ Ишимскаго Земскаго Суда объявляется, что взятые въ тамошней округѣ безъ письменныхъ видовъ неизвѣстные 2 человѣка, Иванъ Прокопьевъ Васильевъ, 24 года и Мартынъ Васильевъ Кожовъ, 35 лѣтъ; оба вѣры Православной, хотя они и показывали мѣсто своего жительства, но таковое ихъ показаніе справками неподтвердилось; примѣтами они: 1-й 2 арш. 4½ верш. лицемъ бѣлъ, чистъ, волоса на головѣ и усахъ темнорусые, глаза каріе, носъ обыкновенный; 2-й 2 арш. 5¼ верш. лицемъ бѣлъ, чистъ, волоса на головѣ и бородѣ темнорусые, глаза каріе, носъ умѣренный.

Отъ Херсонскаго Губернскаго Правленія объявляется, что бродяги:

17333. Взятые за неимѣніе письменнаго вида Марья Фадѣева, непомнющая своего родства, и мальчикъ Иванъ непомнющій, по распоряженію онаго Правленія отосланы: первая въ Сибирь на поселеніе безъ наказанія, а послѣдній въ Штабъ 2-го резервнаго Кавалерійскаго Корпуса, для зачисленія въ кантонисты; примѣтами означенные бродяги: Фадѣева, 2 арш. 3 верш. во-

лоса на головѣ темнорусые, глаза желтоватые, лице чистое, кругловатое, носъ кирпатъ, на щекѣ близь праваго уха бородавка, 26 лѣтъ; Иванъ непомнющій, 2 арш. 3 верш. волоса на головѣ черные, бородѣ и усахъ неимѣетъ, лицемъ чистъ, носъ небольшой, глаза свѣтло-каріе, на правой ногѣ имѣетъ шрамы, 15 лѣтъ.

17334. Сужденные въ Херсонскомъ Уѣздномъ Судѣ за бродяжество и ложное показаніе подсудимые: Григорій Шевченко, Федоръ Ланивцовъ, онъ же непомнющій, Степанъ Борисовъ, Иванъ Егоровъ, Иванъ Якимовъ непомнющій, и Анисимъ Потаповъ Егоровъ, и по рѣшенію онаго Суда наказанные при Херсонской Градской Полиціи чрезъ нижняго ея служителя плетьми по 25 ударовъ каждый, исключая Степана Борисова и Ивана Егорова, оставленныхъ безъ наказанія; по распоряженію онаго Правленія отосланы въ Херсонское рекрутское присутствіе для обращенія куда годными окажутся, а Анисимъ Егоровъ въ Херсонскій Приказъ Общественнаго Призрѣнія для помѣщенія въ заведеніяхъ его; примѣтами означенные бродяги: Шевченко, 2 арш. 4 верш. волоса на головѣ и усахъ темнорусые, глаза каріе, лице смугловатое и мало рябоватое, 22 лѣтъ; Ланивцовъ, 2 арш. 5½ верш. волоса на головѣ, бородѣ и усахъ свѣтлорусые, глаза сѣрые, лице чистое, носъ широковатъ, 25 лѣтъ; Борисовъ, 2 арш. 5½ верш. волоса на головѣ и усахъ свѣтлорусые, лицемъ чистъ, глаза сѣрые, носъ длинноватъ, 25 лѣтъ; Егоровъ, 2 арш. 5¾ верш. волоса на головѣ темно, а усахъ, бакенбардахъ и бородѣ свѣтлорусые, лице чистое, глаза каріе, на лѣвой рукѣ мезинный палецъ кривой, а на лѣвой щекѣ мало примѣтный шрамъ, 27 лѣтъ; Иванъ непомнющій, 2 арш. 5 верш. волоса на головѣ русые, глаза сѣрые, лице чистое, на лѣвой щекѣ бородавка, носъ умѣренный, на правой рукѣ указательный палецъ кривъ, 29 лѣтъ; Анисимъ Егоровъ, 2 арш. 4 верш. волоса на головѣ и усахъ темнорусые, лицемъ чистъ, на оба глаза слѣпъ, носъ умѣренный, 35 лѣтъ.

17335. Сужденные въ Херсонской Уголовной Палатѣ за кражу у Одесскаго городоваго садовника Германа Англинскаго седла и разной птицы, Петръ Орловъ, въ Александрійскомъ Уѣздномъ Судѣ за бродяжество и ложное показаніе, Людвигъ Пираковскій и Херсонскомъ Уѣздномъ Судѣ за бродяжество Иванъ Тимошевъ, онъ же Яковъ Папохинъ, и по рѣшенію оныхъ мѣстъ наказанные чрезъ нижнихъ Полицейскихъ служителей плетьми: Петръ Орловъ, при Одесской Градской Полиціи 15-ю ударами и отданъ въ военную службу, Пираковскій при Александрійской 15-ю, а Тимошевъ 20-ю ударами при Херсонской Градскихъ Полиціяхъ; по распоряженію онаго Правленія, отосланы въ Херсонское рекрутское присутствіе для обращенія куда годными окажутся; примѣтами означенные бродяги: Орловъ, 2 арш. 6⅜ верш. лице рябое, носъ кирповатъ, глаза желто-сѣрые, волоса на головѣ и бровяхъ темнорусые, 23 лѣтъ, холостъ; Пираковскій, 2 арш. 5¼ верш. волоса на головѣ, бровяхъ и усахъ темнорусые, глаза голубые, лицемъ

чистъ, носъ длинный, 20 лѣтъ; Тимашевъ, 2 арш. 8 верш. волоса на головѣ и усахъ свѣтлорусые, бороду брѣетъ, лицемъ чистъ, полонъ, глаза сѣрые, на лѣвой рукѣ на большомъ и указательномъ пальцахъ шрамы, носъ умѣренный, 27 лѣтъ.

— Почему если за опубликованіемъ окажутся гдѣ либо къ онымъ бродягамъ владѣлецъ или общество и пожелаютъ получить ихъ къ себѣ обратно, то прошеніе съ принадлежащими на принадлежность документами, прислали бы о томъ въ оное Правленіе въ узаконенный срокъ.

17336. Лифляндское Губернское Првленіе, на основаніи св. зак. Россійской Имперіи т. 14-го устава о паспортахъ и бѣглыхъ главы III ст. 385 объявляетъ, что представленный при рапортѣ Венденскаго Орднунгсгерихта отъ 10 прошлаго Мая за № 2283-мъ безпаспортный Алексѣй Тимофеевъ, при допросѣ показалъ, что онъ принадлежитъ С. Петербургской Губерніи Ладогскаго уѣзда къ казенной деревнѣ Куклы, откуда онъ въ Великомъ посту сего г. отлучился, паспортъ его съ другими вещами у него украденъ, 2 арш. 3½ верш. волоса на головѣ темнорусые, глаза сѣрые, носъ широкій, лице мало рябоватое, 50 лѣтъ; въ слѣдствіе чего оное Правленіе о учиненіи о справедливости показанія его выпровки, отнеслось въ Санктпетербургское Губернское Правленіе; между тѣмъ до полученія о немъ справки, содержится онъ подъ стражею; почему имѣющіе на него какое либо право, могутъ явиться въ оное Правленіе съ надлежащими на принадлежность его доказательствами, въ положенный закономъ срокъ.

Тобольской Губерніи отъ Тарскаго Земскаго Суда объявляется, что пойманные въ Тарской округѣ бродяги, показавшія себя:

17337. Александръ Ефимовъ сынъ Ефимовъ, уроженецъ Витебской Губерніи Велицкаго уѣзда изъ Государственныхъ крестьянъ Гагарской волости, въ 1826 г. судился по воровству лошадей и по рѣшенію дѣла наказанъ плетьми 25-ю ударами, посланъ въ Сибирь на поселеніе, въ городъ Тобольскъ прибылъ въ 1827 г. и тамошнимъ Приказомъ о ссыльныхъ назначенъ Енисейской Губерніи Минусинскаго уѣзда Караинской волости на Сигатское поселеніе, гдѣ прожилъ лѣтъ 7 бѣжалъ и былъ пойманъ въ городѣ Курганѣ Тобольской Губерніи, тутъ судился за бродяжество и по рѣшенію дѣла посланъ въ тоже самое поселеніе, гдѣ проработавъ мѣсяцъ въ Каменскомъ заводѣ бѣжалъ, 2 арш. 5 верш. волоса русые, глаза каріе, лице чистое, лѣвая нога ниже колѣна была ломана, около 40 лѣтъ.

17338. Дмитрій Власовъ сынъ Власовъ, уроженецъ Могилевской Губернія и города, изъ дворовыхъ людей помѣщика Кирилова, въ 1839 г. сужденъ за долговременное бродяжничество въ городѣ Могилевѣ наказанъ плетьми 25-ю ударами, посланъ въ Сибирь на поселеніе, въ городъ Тобольскъ прибылъ весною 1840 г. и Приказомъ о ссыльныхъ отправленъ при 17-й

партіи на поселеніе въ Томскую Губернію, гдѣ и причисленъ Каинскаго округа Верхнеомской волости по деревнѣ Щербаковой, откуда осенью того же г. и учинилъ побѣгъ, 2 арш. 7 верш. волоса и брови свѣтлорусые, глаза сѣрые, лице чистое, около 27 лѣтъ.

Тобольской Губерніи отъ Туринскаго Окружнаго Суда объявляется, что пойманные бродяги:

17339. Туринской округи въ Чукрѣевской волости, называя себя Архангельской Губерніи и города г. Штабъ-Лекаря Федора Семенова Бахмурова дворовымъ человѣкомъ Иваномъ Романовымъ Миловановымъ, 65 лѣтъ; въ слѣдствіе чего на требованіе Туринскаго Земскаго Суда, Архангельская Городовая Полиція увѣдомила, что помѣщика Бахмурова въ городѣ Архангельскѣ не находится, 2 арш. 3 верш. волоса на головѣ темнорусые, глаза изкаря сѣрые, носъ продолговатъ, ротъ умѣренный, лицемъ чистъ, въ верхней и нижней челюстяхъ нѣтъ 6-ти зубовъ, близь дѣто-роднаго уда имѣетъ наружную килу и на лѣвой рукѣ отъ посеку рубецъ, на тѣлѣ же его Милованова видны знаки отъ наказанія плетьми.

17340. Въ городѣ Туринскѣ Квартальнымъ Надзирателемъ Долгановымъ, называя себя Нижегородской Губерніи Макарьевскаго уѣзда г. Елизаветы Петровой Зиновьевой крѣпостный человѣкъ Иванъ Тимофеевъ сынъ Тимофеевъ, 61 года; въ слѣдствіе чего на требованіе Туринской Частной Полицейской Управы, Макарьевскій Земскій Судъ увѣдомилъ, что помѣщицы Елизаветы Зиновьевой въ селѣ Масковѣ неимѣется, 2 арш. 4 верш. волоса на головѣ, бородѣ и усахъ изсѣда русые, глаза каріе, носъ и ротъ обыкновенные, лице чистое, на спинѣ видны знаки отъ наказанія плетьми.

Отъ Таврическаго Губернскаго Правленія объявляется, что Таврической Губерніи въ Мелитопольскомъ уѣздѣ пойманы бродяги за неимѣніе письменныхъ видовъ:

17341. Дѣвка Ульяна Васильева, и по забратымъ справкамъ показаніе ея оказалось ложнымъ, 34 лѣтъ, 2 арш. $1\frac{1}{2}$ верш. лице круглое, чистое, глаза сѣрые.

17342. Емельянъ Соколовъ, 2 арш. $3\frac{3}{4}$ верш. волоса на головѣ русые, усахъ рыжіе и бородѣ таковые же съ просединою, глаза сѣрые, въ роту нѣтъ 4 зубовъ, на лѣвой рукѣ мезинный палецъ немного кривъ, 60 лѣтъ.

17343. Иванъ Пазыничъ, уроженцемъ Каменецъ-Подольской Губерніи Балтскаго уѣзда села Казаткаго, помѣщика Барановскаго крестьянинъ, 2 арш. 4 верш. волоса на головѣ и бровяхъ русые, глаза сѣрые, носъ умѣренный, лицемъ круглъ, ротъ и подбородокъ обыкновенные, на указательномъ лѣвой рукѣ пальцѣ на щиколоткѣ отъ урѣза имѣетъ заросшій мало-примѣтный шрамъ, 17 лѣтъ.

17344. Въ городѣ Берданскѣ, Григорій Бурцовъ, 2 арш. 6¾ верш. волоса на головѣ темнорусые, усахъ и бородѣ свѣтлорусыи, глаза сѣрые, лицемъ чистъ, смуглый, носъ кирповатъ, 35 лѣтъ.

17345. Въ Феодосійскомъ уѣздѣ, Антонъ Борисенко, (онъ жо Степанъ Кроленко,) 2 арш. 5 верш. волоса на головѣ и бровяхъ свѣтлорусые, глаза желто-каріе, носъ, ротъ и подбородокъ умѣренные, лице чистое, 35 лѣтъ.

—О чемъ отъ онаго Правленія на основаніи зак. т. 14-го уст. о паспор. и бѣгл. ст. 385-й симъ объявляется, дабы тотъ, кому они принадлежатъ, могутъ неупуская узаконеннаго срока, требовать возврата ихъ, сообразно 336 и 405-й ст. того же устава.

Разрядъ XI. Объ утратѣ разныхъ документовъ, также объ уничтоженіи вѣрющихъ писемъ и проч.

17346. Московской Губерніи отъ Волоколамскаго Уѣзднаго Суда симъ объявляется всѣмъ присутственнымъ мѣстамъ и частнымъ лицамъ, что вдова Генералъ-Маіорша Марья Степановна *Татищева* духовное завѣщаніе, учиненное ею въ прошломъ 1824 г. Января „ „ дня и явленное въ ономъ Судѣ въ томъ же году Ноября 7 дня и въ книгѣ записанное подъ № 5, о предоставленіи послѣ смерти своей въ наслѣдство все какое останется имѣніе, за исключеніемъ изъ имѣнія, состоящаго Тамбовской Губерніи Елатомскаго уѣзда въ селѣ Саватмѣ съ деревнями 601 души, указной части супругу своему Генералъ-Маіору и Кавалеру Алексѣю Евграфовичу, въ послѣдствіи времяни уже умершаго, достальное единственному наслѣднику сыну своему Маіору Никитѣ Алексѣевичу *Татищевымъ*, во все таковое по силѣ X т. гражд. зак. 610 ст. нынѣ уничтожаетъ, а какъ она этаго завѣщанія въ бумагахъ неотыскала, то буде оное окажется у кого, или представлено кѣмъ будетъ въ какое либо присутственное мѣсто при жизни или послѣ смерти ея, то такогое считать уже недѣйствительнымъ.

17347. Отъ Кавказскаго Областнаго Правленія объявляется, чтобы выданное изъ онаго Правленія Ставропольскому 3-й гильдіи купцу Корнѣю Павлову *Чернову* 20 Октября 1830 г. за № 27 свидѣтельство, на пивоваренный заводъ со всѣми къ нему принадлежностями, оцѣненный въ 9,100 р. состоящій близь города Ставрополя въ 2 верстахъ, такъ какъ оное уже уничтожено, въ залогъ ни покакимъ подрядамъ не принимая, считать недѣйствительнымъ.

17348. Отъ Нижегородской Гражданской Палаты объявляется, что 1838 г. Іюля 1 дня за № 2929, выданное Дѣйствительной Статской Совѣтницѣ Княгинѣ Елизаветѣ Петровнѣ *Долгоруковой* свидѣтельство на имѣніе ея, со-

стоящее Нижегородской Губерніи и округи въ селахъ: Куриловѣ 221, Богоявленскомъ 101, Рожествинѣ 200; деревняхъ: Ломѣ 46, Шонихѣ 37, Учеватихѣ 11 и Арапихѣ 3, всего 618 мужеска пола душъ, для представленія онаго къ залогу при займѣ денегъ въ Государственномъ Заемномъ Банкѣ, Санктпетербургскомъ и Московскомъ Опекунскомъ Совѣтѣ, Нижегородскомъ Приказѣ Общественнаго Призрѣнія, или по питейнымъ откупамъ и подрядамъ, по случаю покражи онаго, считать ничтожнымъ.

17349. Отъ Нижегородскаго Приказа Общественнаго Призрѣнія объявляется, что 5 билетовъ онаго, на внесенныя Статскимъ Совѣтникомъ *Безсоновымъ* капиталы: 1-й 1820 г. Марта 19-го за № 467, на 4,000 р. 2-й 1822 г. Января 28-го за № 24, на 2,000 р. 3-й 1823 г. Января 7 за № 6, на 2,000 р. 4-й 1826 г. Мая 12-го за № 484, на 6,000 р. и 5-й 1827 г. Іюля 19-го за № 797, на 2,000 р. утрачены; почему если гдѣ они окажутся, то представить ихъ въ Приказъ; въ противномъ случаѣ, по истеченіи годоваго срока со времяни публикаціи, выданы будутъ новые билеты.

Разрядъ XII. О лишеніи правъ торговаго состоянія, по необъявленію капитала. (Публикацiи нѣтъ.)

Разрядъ XIII. О вызовѣ по дѣламъ, касающимся до межеванія земель: генеральнаго, специальнаго и своекоштнаго.

17350. Новгородской Губерніи Череповскаго уѣда 2-го участка посредникъ и Кавалеръ *Харзѣевъ*, вызываетъ въ положенный закономъ 6-ти мѣсячный срокъ, помѣщика Николая Васильева *Уланова*, а въ случаѣ смерти наслѣдниковъ его, для утвержденія здѣланной на часть ему нарѣзки Долгослободской волости по деревнѣ Посмуровой и пустошѣ Луневой.

17351. Саратовской Губерніи Вольскаго уѣзда посредникъ 2-го участка *Горяиновъ* симъ объявляетъ, что по деревни Сытинкѣ г-дъ *Кречетниковыхъ*, за неприбытіемъ ихъ и неприсылкѣ уполномоченныхъ раздѣлъ земли учиненъ, и на основаніи Высочайше утвержденной инструкціи 19 ст. копіи съ сдѣлки и планомъ нарѣзокъ подъ росписку управляющихъ выданы, съ тѣмъ, чтобы г-да Кречетниковы доставили отзывы въ теченіи узаконеннаго 6-ти мѣсячнаго срока.

Разрядъ XIV. О вызовѣ для казенныхъ подрядовъ, поставокъ, откуповъ и снятія оброчныхъ статей.

17352. Провіантскій Департаментъ Военнаго Министерства, приглашаетъ желаю-

щихъ поставить въ С. Петербургскіе Рожковскіе магазины съ Октября 1841 по Октябрь 1842 г. сѣна 650,583 пуда, соломы 85,932 пуд.; къ торгу 7, переторжкѣ 11-го Августа.

Торги будутъ производиться чрезъ изустное объявленіе цѣнъ и чрезъ присылку или подачу, при изустныхъ торгахъ, запечатанныхъ объявленій, которыя будутъ принимаемы въ Департаментѣ, какъ въ день торга и переторжки, такъ и прежде, но въ день переторжки не позже какъ до 12 часовъ во время присутствія.

Въ запечатанныхъ объявленіяхъ, должно быть означено количество, какое кто пожелаетъ поставить, по какой цѣнѣ, мѣсто-пребываніе, званіе, имя и фамилія объявителя; при объявленіи должны быть приложены свидѣтельства на право вступленія въ подрядъ и по суммѣ подряда законные залоги; на запечатанномъ конвертѣ, кромѣ адреса въ Провіантскій Департаментъ, должна быть надпись: „объявленіе къ торгамъ на поставку сѣна и соломы въ Рожковскіе магазины съ Октября 1841 по Октябрь 1842 г.“

Количества сѣна и соломы показанныя здѣсь, суть примѣрная, а на торгахъ будутъ предъявлены опредѣлительныя.

Кондиціи.

На поставку сѣна и соломы въ С. Петербургскіе Рожковскіе магазины въ годовую потребность съ Октября 1841 по Октябрь 1842 г.

1-е, Поставляемыя сѣно и солома, должны быть такой доброты, какая узаконена Провіантскими регулами, именно: сѣно сухое, не осоковатое, не гнилое, безъ овершья, прутьевъ и листьевъ, изъ урожая послѣдняго лѣта, въ дачу лошадямъ годное, и при томъ изъ всего заподряженнаго количества, должно быть поставлено изъ урожая Новгородской Губерніи не менѣе 2-хъ третей, а остальная треть можетъ быть изъ урожая С. Петербургской, Олонецкой и другихъ Губерній, по желанію поставщика; солома свѣжая, сухая, чистая и не смѣшанная ни съ какимъ другимъ произрастѣніемъ.

2-е, Поставка сѣна и соломы располагается на 3 періода: осенній, заключающій Октябрь, Ноябрь 1841, Апрѣль и Май 1842 г. на который должно поставить сѣна 000, соломы 000, пудовъ; зимній, заключающій Декабрь 1841, Январь, Февраль и Мартъ 1842 г. на который должно поставить сѣна 000, соломы 000 пудъ, весенній, заключающій Іюнь, Іюль, Августъ и Сентябрь 1842 г. сѣна который поставить сѣна 000, соломы 000 пудовъ.

Сроки поставки въ магазины назначаются слѣдующіе: всей пропорціи осенняго періода къ 15 Октября 1841 г. отнюдь не далѣе, какъ къ окон-

чанію навигаціи сего г., изъ пропорціи зимняго періода поставить $\frac{1}{5}$ часть въ Декабрѣ 1841 г. $\frac{1}{5}$ въ Январѣ, $\frac{1}{5}$ въ Февралѣ и $\frac{2}{5}$ въ Мартѣ 1842 г. и не позже какъ къ 25 числу каждаго мѣсяца; изъ пропорціи весенняго періода поставить $\frac{1}{5}$ часть въ Маѣ, $\frac{1}{5}$ въ Іюнѣ, $\frac{1}{5}$ въ Іюлѣ и $\frac{2}{5}$ въ Августѣ 1842 г. и не позже какъ къ 25 числу каждаго мѣсяца.

3-е, Все заподряженное количество продуктовъ должно быть поставлено: на осенній періодъ водяною коммуникаціею 1841 г. на зимній періодъ по зимнему пути 1841 и 1842 г. на весенній періодъ водяною коммуникаціею 1842 г. на своихъ страхъ и отвѣтственности поставщика, до самой сдачи въ магазины, а на зимній періодъ допускается сдача и прямо въ войска по указанію и назначенію завѣдывающаго всѣми С. Петербургскими магазинами, и въ томъ и другомъ случаѣ всѣ расходы, какія бы ни потребовались до рѣшительной сдачи, какъ то: выгрузка изъ судовъ, свалка съ возовъ, переноска, перевѣска, укладка въ магазины или въ скирды и проч. относятся на счетъ подрядчика; самая же сдача не должна быть производима въ ненастную погоду.

4-е, Продукты должны быть заготовляемы, на основаніи св. гражд. зак. т. XIII устава о обеспеченіи народнаго продовольствія, ст. 442, т. е. непроизводя закупокъ зимою изъ количества идущаго по пути въ Столицу на вольную продажу.

5-е, По прибытіи къ Рожковской пристани судовъ, въ тотъ же день будетъ указано мѣсто складки и тогда же начнется пріемъ безмалѣйшей остановки, по мѣрѣ способовъ, какія доставитъ поставщикъ для выгрузки, переноски и складки продуктовъ.

6-е, Наслучай неисправности поставщика, опредѣляется неустойка въ 20% всей подрядной суммы, на обеспеченіе коей долженъ быть представленъ залогъ.

Изъ сего обеспеченія при неисправности поставщика, будетъ взыскана съ него неустойка по 20% только съ той суммы, которой будутъ стоить по договорной цѣнѣ, невыставленные продукты; кромѣ же сего поставщикъ никакимъ штрафамъ и отвѣтственности неподлежитъ, и если казна будетъ имѣть нужду въ недоставленномъ количествѣ, то онаго на счетъ поставщика покупать не будетъ, но ограничится взысканіемъ одной полагаемой неустойки.

7-е, При заключеніи контракта, если поставщикъ пожелаетъ, будетъ выдано ему въ задатокъ до половины подрядной суммы подъ особый залогъ рубль за рубль.

Но если онъ при началѣ невозметъ всего задатка, то въ продолже-

ніе поставки при его требованіи, будетъ ему выдана половина той только суммы, какая причтется по договорной цѣнѣ за невыставленные продукты.

8-е, Уплата по представленнымъ квитанціямъ, будетъ производима немедленно отъ Департамента асс. а при недостаткѣ ихъ, звонкою монетою по установленному курсу.

9-е, При всякой выдачѣ удержится соразмѣрная по расчету часть денегъ, выданныхъ въ задатокъ и возвратятся освободившіеся въ той же мѣрѣ залоги, обезпечивавшіе какъ задатокъ, такъ и самый подрядъ.

17353. Провіантскій Департаментъ Военнаго Министерства, приглашаетъ желающихъ взять на себя поставку сѣна и соломы въ уѣздные магазины С. Петербургской Губерніи, къ торгу 31 Іюля, переторжкѣ 4 Августа.

Торги будутъ производиться какъ на одинъ предстоящій Сентябрьскій періодъ, такъ и на круглый годъ, съ тѣмъ, что цѣны утверждены будутъ тѣ, которыя окажутся выгоднѣйшими; четырехъ мѣсячная и годовая потребность составляетъ примѣрно слѣдующія количества:

Въ Софійскій магазинъ на Сентябрьскій періодъ 1841 г. сѣна 120,000 пудъ, соломы 20,000 п. на цѣлый г. съ Сентября 1841 по Сентябрь 1842 г. сѣна 320,000 п. соломы 68,000 п.

Въ Петергофскій магазинъ на Сентябрьскій періодъ 1841 г. сѣна 70,500 п. соломы 15,500 п. на цѣлый г. съ Сентября 1841 по Сентябрь 1842 г. сѣна 200,500 п. соломы 44,500 п.

Въ Ораніенбаумскій магазинъ на Сентябрьскій періодъ 1841 г. сѣна 4,200 п. соломы 120 п. на цѣлый г. съ Сентября 1841 по Сентябрь 1842 г. сѣна 11,400 п. соломы 320 п.

Въ Кронштатскій магазинъ на Сентябрьскій періодъ 1841 г. сѣна 2,670 п. соломы 200 п. на цѣлый г. съ Сентября 1841 по Сентябрь 1842 г. сѣна 9,600 п. соломы 650 п.

Въ Пелловскій магазинъ на Сентябрьскій періодъ 1841 г. сѣна 16,000 п. соломы 3,000 п. на цѣлый г. съ Сентября 1841 по Сентябрь 1842 г. сѣна 38,000 п. соломы 7,000 п.

Въ Шлиссельбургскій магазинъ на Сентябрьскій періодъ 1841 г. сѣна 510 п. на цѣлый г. съ Сентября 1841 по Сентябрь 1842 г. 1330 п.

Въ Новоладожскій магазинъ на Сентябрьскій періодъ 1841 г. сѣна 8,000 п. соломы 1,800 п. на цѣлый г. съ Сентября 1841 по Сентябрь 1842 г. сѣна 18,000 п. соломы 3,800 п.

Количества эти примѣрныя, но на торгахъ будутъ предъявлены опредѣлительныя.

Торги будутъ производиться чрезъ изустное объявленіе цѣнъ и чрезъ присылку или подачу при изустныхъ торгахъ запечатанныхъ объявленій, которыя будутъ принимаемы только до 12 часовъ пополуночи дня переторжки.

Въ запечатанныхъ объявленіяхъ, должно быть означено: количество какое кто пожелаетъ поставить, по какой цѣнѣ, мѣсто пребываніе, званіе, имя и фамилія объявителя; при объявленіи должны быть приложены свидѣтельство на право торговли и по суммѣ подряда достатотные и никакому сомнѣнію неподлежащіе залоги; на запечатанномъ конвертѣ, кромѣ адреса на имя Провіантскаго Департамента, должна быть надпись: „объявленіе къ торгамъ на поставку сѣна и соломы въ уѣздныя магазины С. Петербургской Губерніи.“

Кондиціи.

На поставку сѣна и соломы для уѣздныхъ Провіантскихъ магазиновъ С. Петербургской Губерніи.

1-е, Поставляемыя сѣно и солома, должны быть такой доброты, какая узаконена Провіантскими регулами, именно: сѣно сухое, не осоковатое, не быльеватое, не гнилое, безъ оверша, прутьевъ и листьевъ, изъ урожая послѣдняго лѣта въ дачу лошадямъ годное; солома свѣжая, сухая, чистая, немѣшанная съ другимъ какимъ произрастеніемъ.

2-е, Поставку производить по предварителельнымъ ассигновкамъ Дистанціоннаго Смотрителя, въ зимнее время прямо въ войска по мѣрѣ надобности безостановочго; а въ лѣтнее, по указанію Дистанціоннаго Смотрителя въ войска, или въ магазины.

3-е, Пропорціи потребныя на два весеннія мѣсяца Мартъ и Апрѣль, и на два осенніе Октябрь и Ноябрь, должны быть выставляемы подрядчикомъ до наступленія распутицы.

4-е, Свалка съ возовъ или судовъ, укладка въ магазины или сдача прямо въ войска, производятся коштомъ подрядчика и его рабочими людьми, безъ всякой за то отъ казны платы.

5-е, При заключеніи контракта или въ продолженіи подряда, по желанію подрядчика, можетъ быть выдано ему въ задатокъ до половины подрядной суммы подъ особый залогъ рубль за рубль.

Платежъ денегъ производимъ будетъ безъмалѣйшей остановки отъ С. Петербургскаго Дистанціоннаго Смотрителя, по сдачѣ продуктовъ и по представленіи въ томъ магазинскихъ квитанцій.

При сдачѣ въ войска, подрядчикъ обязанъ получать отъ нихъ квитанціи за подписаніемъ Начальниковъ, за казенными печатьми и представлять ихъ Смотрителю магазина для записки фуража по книгамъ въ приходъ и расходъ, отъ котораго вмѣсто тѣхъ квитанцій, выдаваемы будутъ магазинскія квитанціи.

Задаточныя деньги, будутъ вычитаться по частямъ при каждой выдачѣ и по мѣрѣ вычета, будутъ возвращаемы залоги, принятые въ обеспеченіе задатка.

6-е, Наслучай же неисправности подрядчика, опредѣляется неустойка въ 20% всей подрядной суммы, на обеспеченіе коей долженъ быть представленъ залогъ.

Изъ сего обеспеченія, при неисправности поставщика, будетъ взыскана съ него неустойка по 20% только съ той суммы, которой будутъ стоить по договорной цѣнѣ не выставленные продукты; кромѣ же сего подрядчикъ никакимъ штрафамъ и отвѣтственности неподлежитъ, и если казна будетъ имѣть нужду въ недоставленномъ количествѣ, то онаго на счетъ подрядчика покупать не будетъ, но ограничится взысканіемъ одной полагаемой неустойки.

7-е, По мѣрѣ прибытія транспортовъ къ пунктамъ сдачи, пріемъ продуктовъ будетъ производимъ безостановочно.

17354. Коммиссія Высочайше утвержденная въ г. Минскѣ для возведенія зданій Военнаго госпиталя 2-го класса, вызываетъ желающихъ взять на себя съ подряда оптомъ чистую отдѣлку, начатою уже постройкою въ чернѣ главнаго Корпуса госпиталя, къ имѣющимъ производиться 11-го числа будущаго Сентября мѣсяца въ Минской Казенной Палатѣ торгамъ съ законною послѣ того чрезъ 3 дня переторжкою; желающіе могутъ нынѣ видѣть въ Коммиссіи, а потомъ при торгахъ въ Казенной Палатѣ утвержденную общимъ присутствіемъ Департамента Военныхъ поселеній смѣту, планы и кондиціи.

17355. Артиллерійскій Департаментъ Военнаго Министерства, приглашаетъ желающихъ принять на себя вырубку изъ принадлежащихъ Сестрорѣцкому оружейному заводу лѣсовъ 1370 саж. 3-хъ полѣнныхъ дровъ съ доставкою въ заводъ; явиться къ торгу 24 и переторжкѣ 28 числъ сего Іюля мѣсяца, съ тѣмъ, чтобы желающіе участвовать въ торгахъ: а) благовременно подавали въ Департаментъ узаконенныя прошенія, съ надлежащими залогами и видами о ихъ званіи; б) къ торгу и переторжкѣ, явились въ назначенные дни отъ 10 часовъ утра и не позже 12-ти; причемъ они предваряются, что послѣ переторжки, никакой уступки принято не будетъ.

Разрядъ XV. О публичной и аукціонной продажѣ имѣній, и объ отмѣнѣ продажъ сего рода.

17356. Отъ Правленія Государственнаго Заемнаго Банка объявляется, что въ ономъ продаваться будетъ заложенный и просроченный домъ Коллежской Ассесорши Ольги *Чичериной*, Литейной части 1-го квартала по косому Дементьевскому № 4 и Рыночному подъ № 3 переулкамъ; сроки торгамъ назначены будутъ по истеченіи 6-ти недѣль отъ 1-го припечатанія сего объявленія.

17357. Отъ Правленія Государственнаго Заемнаго Банка объявляется, что въ ономъ продаваться будетъ заложенный и просроченный домъ Военнаго Совѣтника Алексѣя *Драгоманова*, Московской части 3-го квартала подъ № 7-мъ по Боровой улицѣ; сроки торгамъ назначены сего г. Сентября 19 и для переторжки 24 числъ; желающіе купить означенный домъ, могутъ являться въ Правленіе и прежде означенныхъ сроковъ и видѣть въ ономъ планъ и опись; самые же торги имѣютъ производится въ часъ пополудни.

17358. Отъ Волынскаго Губернскаго Правленія публикуется, что въ ономъ имѣетъ быть произведена продажа имѣнія помѣщика Графа Евфразія *Міончинскаго*, состоящаго Волынской Губерніи во Владимірскомъ уѣздѣ деревня Галиноволя, оцѣненная въ 17,731 р. 97¼ к. серебр.; на пополненіе числющейся на ономъ разнаго рода недоимки 14,730 р. 20⅝ к. серебр.; для торга назначенъ срокъ 25, а переторжка 28 Августа сего года.

17359. Отъ Новгородскаго Губернскаго Правленія объявляется, что въ ономъ по приговору Бѣлозерскаго Городоваго Магистрата, будетъ продаваться съ публичнаго торга 2 этажный деревянный на каменномъ фундаментѣ домъ, съ принадлежащимъ къ нему строеніемъ и огороднымъ мѣстомъ, состоящій въ г. Бѣлозерскѣ въ 20-мъ кварталѣ подъ № 5-мъ, принадлежащій посадскому Ильѣ *Сурину*; описанный за неплатежъ отцомъ его Васильемъ *Суринымъ*, Христорождественской церкви дьяконской женѣ Аннѣ Григорьевой по 2-мъ заемнымъ письмамъ асс. 1,000 р. съ проценты и Череповскому 3-й гильдіи купцу Дмитр[illegible] Меньшакову по векселю 400 р. съ процентами же, упомянутый домъ съ огороднымъ мѣстомъ дохода никакого неприноситъ, по случаю помѣщенія въ немъ самихъ хозяевъ; а потому и оцѣненъ въ 2,120 р. асс. составляющихъ серебр. 605 р. 71¾ к.; срокъ торга въ ономъ Правленіи назначенъ отъ дня подписанія объявленія чрезъ 2 мѣсяца, то есть: будущаго Сентября 1 дня съ переторжкою чрезъ 3 дня; желающіе купить вышесказанный домъ, благоволятъ явиться въ Губернское Правленіе, гдѣ могутъ видѣть подробную опись. Іюня 30 дня 1841 г.

17360. Отъ Новгородскаго Губернскаго Правленія объявляется, что въ ономъ по приговору Череповскаго Уѣзднаго Суда, будетъ продаваться съ публичнаго торга имѣніе, принадлежащее Череповской помѣщицѣ Титулярной Совѣтницѣ Екатеринѣ *Арсентьевской*, состоящее Череповскаго уѣзда Шухтовской волости въ разныхъ по званію селеніяхъ, заключающееся въ 23 ревизскихъ мужеска пола душахъ и 30 женска, съ принадлежащею къ нимъ землею, строеніемъ и скотомъ, описанное за неплатежъ ею Арсентьевскою Капитаншѣ Глушицкой асс. 2,000 р. и Коллежской Секретаршѣ Княжниной 14,000 р. помянутое имѣніе можетъ приносить въ годъ доходу 500 р. асс. а по переложеніи на серебромъ 142 р. 85⅗ к.; а потому по десяти-лѣтней сложности оцѣнено асс. въ 5,000 р. а серебр. 1,428 р. 58 к.; срокъ торга въ ономъ Правленіи назначенъ отъ дня подписанія объявленія чрезъ 2 мѣсяца, то есть: будущаго Сентября 1 дня съ переторжкою чрезъ 3 дня; желающіе купить вышеозначенное имѣніе, благоволятъ явиться въ Губернское Правленіе въ назначенный срокъ, гдѣ могутъ видѣть подробную опись. Іюня 30 дня 1841 г.

Разрядъ XVI. О вызовѣ людей, Дворянскаго и прочихъ сословій къ выборамъ или совѣщаніямъ. (Публикаціи нѣтъ.)

Разрядъ XVII. Разнородныя публикаціи, неподходящія къ разрядамъ здѣсь означеннымъ.

17361. Для успѣшнѣйшаго хода работъ въ снятіи лѣсовъ на планы и введенія правильнаго лѣсоводства, признано нужнымъ опредѣлить на казенные винокуренные заводы, состоящіе въ Губерніяхъ: Енисейской Каменскій, Иркутской Александровскій и Илгынской, Пермской Ертарскій, Тобольской Успенскій и Екатерининскій, Томской Краснорѣчинскій, свободныхъ отъ другихъ должностей Чиновниковъ, обучавшихся лѣсоводству и Землемѣрской части, съ жалованьемъ по 428 р. 88 к. серебр. въ годъ и съ дачею отъ заводовъ по одной парѣ лошадей для разъѣздовъ, сверхъ другихъ предоставленныхъ имъ выгодъ; на семъ основаніи Департаментъ Разныхъ Податей и Сборовъ приглашаетъ желающихъ для поступленія на службу, на который либо изъ тѣхъ заводовъ, являться въ оный лично или прислать просьбу, съ представленіемъ надлежащихъ документовъ.

17362. Въ Одесскій Коммерческій Судъ вызывается помѣщикъ Кіевской и Подольской Губерній Графъ Михаилъ Игнатіевъ *Мощенскій*, или его законно-уполномоченный повѣренный въ 4-хъ мѣсячный срокъ къ отвѣту на искъ переуступленный бывшимъ Одесскимъ купцомъ Игнатіемъ *Млодецкимъ*

Польскому Банку, за непоставку по контракту пшеницы и ржи въ 114,550 р. асс.

17363. Отъ Екатеринославской Казенной Палаты объявляется, что въ обезпеченіе платежа податей за дворовыхъ крестьянъ, записанныхъ по 8-й ревизіи по Ростовскому уѣзду за малолѣтными наслѣдницами умершаго Губернскаго Регистратора Евстафія *Рожнова*, мужеска 1, отставнымъ Штабсъ-Капитаномъ Александромъ *Бендерскимъ* мужеска 9, Маіоромъ Артемомъ *Дьячковымъ* мужеска 2, Поручицею Пелагѣею *Алисовою* мужеска 1, Коллежскимъ Ассесоромъ Леонтьемъ *Дремпельманомъ* мужеска 1, и Войсковымъ товарищемъ Филиппомъ *Конискимъ* мужеска 20 душъ; по Новомосковскому уѣзду за Подпоручикомъ Петромъ *Васильевымъ* мужеска 1, и по Славеносербскому уѣзду за Оберъ-Бергмейстеромъ 7-го класса Михайломъ *Чернявскимъ* мужеска 1 душа, представлены отъ оныхъ владѣльцовъ деньги, но которые находятся въ Екатеринославскомъ Уѣздномъ Казначействѣ Государственнаго Заемнаго Банка билеты и именно; Васильева на 24 р. 70$\frac{4}{7}$ к. Дьячкова 15 р. 6$\frac{5}{7}$ к. Бендерскаго 2 билета на 814 р. 72$\frac{2}{7}$ к. Конискаго 342 р. 3$\frac{5}{7}$ к. Дремпельмана и Алисовой 12 р. 21$\frac{1}{7}$ к. Рожнова 35 р. 1$\frac{2}{7}$ к. и Чернявскаго 41 р. 92$\frac{6}{7}$ к. серебр. Уѣздные же Казначейства: Ростовское, Новомосковское и Славеносербское, на данные имъ отъ Палаты предписанія, донесли первое, что числится недоимки за крестьянъ, состоявшихъ до 8-й переписи, т: е: до 1836 г. по податямъ и другимъ сборамъ съ пѣнными по 1841 годъ, на Губернскомъ Регистраторѣ Евстафіѣ Рожновѣ 6 р. 96$\frac{3}{7}$ к. наслѣдники коего находятся въ городѣ Ростовѣ, Прапорщицѣ Пелагѣи Алисовой 4 р. 35 к. которая находится въ Ростовскомъ уѣздѣ, Коллежскомъ Ассессорѣ Дремпельманѣ 6 р. 49 к. мѣсто-пребываніе коего Казначейству неизвѣстно, Войсковомъ товарищѣ Конискомъ 321 р. 53 к. который умеръ, а наслѣдники его гдѣ находятся неизвѣстно Казначейству, Поручикѣ Деревяшкѣ и Подпоручикѣ Ищенкѣ за 2 души, коимъ тѣ крестьяне достались послѣ умершаго Маіора Артемія Дьячкова 2 р. 23 к. самые же наслѣдники Дьячкова находятся въ г. Ростовѣ, всего 341 р. 61 к. серебр. на Штабсъ-Капитанѣ Александрѣ Бендерскомъ недоимки нечислится, и онъ Бендерскій находится Воронежской Губерніи въ Острогожскомъ уѣздѣ; второе, что на Подпоручикѣ Петрѣ Васильевѣ числится таковой недоимки съ пѣнными по 1841 г. 3 р. 10 к. серебр. о мѣсто-пребываніи же Васильева неизвѣстно, и третье, что на Чиновникѣ 7-го класса Михайлѣ Чернявскомъ недоимки за крестьянина его непочитается, жительство же онъ имѣлъ въ Херсонской Губерніи; въ слѣдствіе чего и во исполненіе предписанія Его Сіятельства г. Министра Финансовъ отъ 17 Іюня 1838 г. Екатеринославская Казенная Палата здѣлавъ надлежащее распоряженіе о пополненіи числющейся недоимки по 1841 г. на крестьянахъ Рожнова, Дремпельмана, Алисовой, Конискаго, Дьячкова и Васильева, всего 344 р. 66$\frac{3}{7}$ к. изъ упомянутыхъ капиталовъ, объявляетъ симъ всѣмъ означеннымъ лицамъ какъ

объ ономъ распоряженіи ся, такъ и о томъ, дабы они или ихъ повѣренные явились въ оную Палату для полученія вышеписанныхъ принадлежащихъ имъ капиталовъ, сколько таковыхъ за расчетами оставаться будетъ, въ узаконенный на то срокъ и съ подлежащими на право полученія ихъ доказательствами, установленными продолженія св. зак. т. X ст. 762-й.

17364. Тульской Губерніи въ Крапивенскомъ Уѣздномъ Судѣ производится по прошенію піонеръ Поручика Николая Алексѣева *Маслова* и жены его Вѣры Андреевой, о оставшемся послѣ умершей 30 Ноября 1840 г. изъ нихъ Николая свояченицы, а Вѣры родной сестры изъ дворянъ дѣвицы Елизаветы Андреевой *Костомаровой* денежномъ капиталѣ, состоящемъ при жизни оной по слабоумію ея Костомаровой въ ихъ Масловыхъ распоряженіи, хранящемся въ Московскомъ Опекунскомъ Совѣтѣ Государственными асс. 20,000 р. дѣло, то по содержанію св. зак. т. X гражд. 764 и 2301-й ст. и 11 т. устава Государственныхъ кредитныхъ установленій на 269 ст. примѣчанія помянутой умершей дѣвицы Костомаровой наслѣдники братья ея родныя Генералъ-Маіоры Сергѣй, Николай и Поручикъ Григорій Андреевичи *Костомаровы*, и если еще кромѣ ихъ имѣются равныя имъ Костомаровымъ наслѣдники, равно кредиторы и должники оной, обязаны представить въ оный Судъ, первые о правѣ своемъ наслѣдства доказательства, вторые кредиторы требованія свои, а послѣдніе должники съ платежемъ денегъ, въ положенный прописанными 764 и 2301-й ст. срокъ.

САНКТПЕТЕРБУРГСКІЯ СЕНАТСКІЯ ОБЪЯВЛЕНІЯ.

Издаваемыя къ Санктпетербургскимъ вѣдомостямъ каждую недѣлю по Вторникамъ и Пятницамъ. Подписная цѣна за годовое полученіе Сенатскихъ Объявленій 6 руб. серебромъ.

№ 61.

Пятница, Августа 1 дня 1841 года.

Примѣчаніе:
Печатаніе публикацій назначено:

1-я въ № 61, Пятница, Августа 1-го 1841 г.
2-я въ № 62, Вторникъ, Августа 5-го 1841 г.
3-я въ № 63, Пятница Августа 8-го 1841 г.

Статьи публикацій вообще раздѣляются на XVIII постоянныхъ разрядовъ, изъ коихъ первые семнадцать печатаются три раза, а послѣдній одинъ разъ.

ПУБЛИКАЦІЯ ПЕРВАЯ.

Разрядъ I. О вступившихъ въ Правительствующій Сенатъ дѣлахъ, назначенныхъ къ сочиненію записокъ.

(Публикаціи нѣтъ.)

Разрядъ II. О вызовѣ для рукоприкладства подъ записками, выписками и экстрактами.

Тяжущимся по нижеозначеннымъ дѣламъ объявляется, чтобы явились сами, или прислали повѣренныхъ, для рукоприкладства подъ записками, въ положенный X т. св. зак. гражд. 1972-й ст. срокъ:

Правительствующаго Сената во 2-й Департаментъ:

18276. 1841 г. Іюня 30, по вступившему въ оный отъ исправляющаго должность Могилевскаго Гражданскаго Губернатора и записанному въ настольномъ регистрѣ подъ № 333 дѣлу, отыскивающихъ свободу изъ владѣнія *Горы-Горецкаго казеннаго имѣнія* и Князя Стефана *Любомирскаго*, Карла Игнатьева и Григорья Афанасьева *Харкевичей*.

18277. 1841 г. Іюня 16, по вступившему въ оный изъ Костромской Гражданской Палаты, записанному въ настольномъ регистѣ подъ № 323 дѣлу, объ условіи, заключенномъ Прапорщицею Прасковьею *Рожновою* съ Прапорщикомъ Матвѣемъ *Фроловымъ*, коимъ Рожнова запродала Фролову недвижимое имѣніе, состоящее Буйской округи въ сельцѣ Ермолинѣ 8 мужеска пола душъ, которое оспариваетъ Подпоручица Ирина *Большунова*, уполномоченная довѣренностями отъ наслѣдницъ Рожновой, помѣщицъ: Дарьи *Слониной*, *Любимской*, Авдотьи *Болотовой* и изъ дворянъ недоросля Василья *Филисова*.

18278. 1841 г. Апрѣля 22, по вступившему въ оный изъ Витебской Гражданской Палаты, по апелляціи повѣреннаго Надворнаго Совѣтника Спиридона *Глинки*, Коллежскаго Ассесора Каетана *Адамовича*, и записанному въ настольномъ реэстрѣ подъ № 300 дѣлу, о спорѣ, изъявленномъ имъ Глинкою на неправильную по его показанію переуступку Чиновникомъ 7-го класса Захаромъ *Гайкою* помѣщику *Быковскому* имѣнія Ипіова, обезпечивавшаго будто бы 2 заемныя обязательства Гайки, данныя Глинкѣ въ 10,400 р.

18279. 1840 г. Ноября 6, по вступившему въ оный изъ Вятской Гражданской Палаты, по апелляціи купца Юсупа *Касимова*, и записанному въ настольномъ реэстрѣ подъ № 202 дѣлу, о взыскиваемыхъ имъ Касимовымъ съ Татарина Сагита *Ситякова*, за товаръ по расчету 5511 р. 92 к.

18280. 1840 г. Апрѣля 2, по вступившему въ оный изъ Войсковаго Гражданскаго Суда, по апелляціи крестьянъ Лаврена и Федора *Мазановыхъ*, и записанному въ настольномъ реэстрѣ подъ № 115 дѣлу, объ отыскиваніи ими и другими крестьянами свободы, изъ владѣнія Сотницы Агафьи *Лапиной*.

Правительствующаго Сената въ 4-й Департаментъ.

18281. По вступившему въ оный по апелляціи Князя Григорья *Церетели*, изъ

Грузино-Имеретинской Палаты Уголовнаго и Гражданскаго Суда дѣлу, объ отыскиванiи Княземъ Квелiо *Церетелемъ* отъ двоюроднаго брата его Бѣжана *Церетеля* части за Азнура Кацiя дэ Швили.

Правительствующаго Сената въ 7-й Департаментъ:

По вступившимъ дѣламъ:

18282. 1841 г. Февраля 27, отъ Астраханскаго Военнаго Губернатора, о *Большедербетовскомъ улусѣ*, подъ № 611.

18283. 1838 г. Ноября 6, отъ Нижегородскаго Военнаго Губернатора, купеческаго сына Петра *Лисина*, о бывшемъ у него въ содержанiи и сгорѣвшемъ домѣ унтеръ-офицера Ивана *Ховрина*, о секвестрованномъ за взятую изъ казенныхъ магазейновъ соль, подъ № 46.

18284. 1840 г. Февраля 12, отъ Московскаго Гражданскаго Губернатора, о размежеванiи земель, состоящихъ Серпуховскаго уѣзда въ *деревняхъ: Нащокиной и Нащокиной, Погибѣловкѣ тожъ, и въ пустоши Евдокимовой*, находящихся въ общемъ и чрезполосномъ владѣнiи помѣщиковъ *Васильчиковыхъ, Загоскина* и казенныхъ крестьянъ, подъ № 299.

18285. 1841 г. Февраля 13, онагожъ, о спорной землѣ въ Серпуховской части, бывшей во владѣнiи *Екатерининской, что на Всполье церкви*, состоящей противъ дома купца Николая Ремезова, подъ № 589.

18286. 1839 г. Апрѣля 30, отъ Калужскаго Гражданскаго Губернатора, о записанныхъ въ военные кантонисты дѣтяхъ крестьянки Генералъ-Маiора Михайла *Бахтина*, Аграфены *Михайловой* Савельѣ и Васильѣ, прижитыхъ ею съ крестьяниномъ Дмитрiемъ *Фатеевымъ*, подъ № 295.

18287. 1840 г. Iюля 25, онагожъ, о бракахъ крестьянъ Генералъ-Лейтенантши Софьи *Полторацкой* съ солдатками, и о прижитыхъ сими послѣдними дѣтяхъ, подъ № 405.

18288. 1840 г. Iюля 26, онагожъ, объ отсужденномъ въ казенное вѣдомство изъ владѣнiя купца *Почепина* крестьянина Никифора *Алексѣева* подкидышѣ Гаврилѣ *Яковлевѣ*, подъ № 410.

18289. 1839 г. Октября 27, онагожъ, Тайнаго Совѣтника Князя Бориса *Куракина* о дѣтяхъ, прижитыхъ солдатками съ крестьянами жены его, подъ № 226.

18290. 1840 г. Декабря 30, отъ правящаго должность Курскаго Гражданскаго Губернатора, о спорномъ лѣсѣ однодворцовъ Новооскольскаго уѣзда деревни Окуней съ Чиновникомъ 6-го класса Федоромъ *Терентьевымъ*.

18291. 1841 г. Iюня 25, отъ исправляющаго должность Калужскаго Гражданскаго Губернатора, объ исключенiи изъ владѣнiя Графини *Булгари* крестьянъ

Феофана *Фетисова* и Карпа *Васильева* съ семействами, по происхожденію ихъ изъ духовнаго званія, подъ № 714.

18292. 1839 г. Октября 28, отъ правящаго должность Воронежскаго Гражданскаго Губернатора, объ отдѣленіи земель помѣщикамъ особо отъ Государственныхъ крестьянъ, Нижнедѣвицкаго уѣзда въ дачѣ *селъ Роговаго и Богородицкаго съ деревнями*, подъ № 228.

Изъ Гражданскихъ Палатъ:

18293. 1840 г. Января 29, Воронежской, по апелляціямъ дворовыхъ людей Николая *Васильева* и Феоктисты *Гавриловой* о свободѣ, отыскиваемой ими изъ владѣнія Коллежской Ассессорши Анны *Полянской*, подъ № 282.

18294. 1841 г. Апрѣля 10, Калужской, по апелляціи Коллежскаго Ассессора Александра *Хлопова*, объ отказѣ и отмежеваніи безъ его и прочихъ владѣльцовъ согласія, Жиздринскаго уѣзда въ Ловатской и Воткинской дачахъ Подпоручику *Павловскому* земли, подъ № 640.

18295. 1839 г. Іюня 14, оной же, крестьянки Елены *Абрамовой*, объ отыскиваемой ею сыну своему Денису *Афанасьеву*, изъ владѣнія Подпоручика Александра *Лущихина* свободы.

18296. 1838 г. Іюня 28, Курской, о спорномъ у Штабсъ-Капитана Семена *Тетерина* съ Подполковникомъ Григорьемъ *Бачуринымъ* имѣніи, подъ № 31.

18297. 1839 г. Іюня 28, оной же, Штабсъ-Капитана Харламнія *Ассеева* съ Генералъ-Лейтенантомъ Барономъ Дмитріемъ *Остенъ-Сакенымъ* о крестьянахъ, подъ № 141.

Правительствующаго Сената въ 8-й Департаментъ.

По вступившимъ отъ Гражданскихъ Губернаторовъ дѣламъ:

18298. 1841 г. Января 13, Симбирскаго, № 13, объ оставшихся послѣ бездѣтно умершей Подпоручицы Марьи *Меркуловой* Сызранскаго уѣзда въ *селѣ Гагаринѣ* крестьянахъ, состоящихъ во владѣніи сестры ея Прапорщицы Агафьи *Тоузаковой*, изъ коихъ Иванъ, Василій и Иванъ *Кривенковы* отыскиваютъ свободу.

18299. 1841 г. Марта 25, № 66, онагожъ, Буинскаго уѣзда *деревни Мочалей*, больше-земельныхъ Татаръ съ мало-земельными, о землѣ.

18300. 1841 г. Февраля 26, № 2373, Таврическаго, о виноградномъ садѣ, Феодосійскаго уѣзда въ Судацкой долинѣ, оставшемся послѣ смерти Поручика Павла *Попандопула*, купленномъ Коммерціи Совѣтникомъ Яковомъ *Лоренцовымъ*, по каковому дѣлу поступила апелляціонная жалоба на рѣше-

ніе Таврической Гражданской Палаты отъ тамошняго Губернскаго Стряпчаго Коллежскаго Ассессора *Московенка*.

18301. 1840 г. Ноября 8, № 225, изъ Симбирской Гражданской Палаты, крестьянина Ефима *Васильева*, о искомой имъ съ женою Ириною *Сафроновою* отъ канцеляриста Василья *Ростовскаго*, а по продажѣ отъ Коллежской Регистраторши Анны *Ивановой*, свободы.

Калужской Губерніи въ Тарузскій Уѣздный Судъ.

18302. Вдова Корнетша Княгиня Елизавета Антонова *Вадбольская* и отставный Ротмистръ Петръ Павловъ *Свиньинъ*, или ихъ повѣренные, по дѣлу, о состоящей у нихъ въ спорѣ пустошѣ Горбатой.

Въ Курскую Палату Гражданскаго Суда:

18303. Наслѣдники, умершей Прапорщицѣ Марьи *Евдокимовой*, унтеръ-офицерша Фіона *Какурина*, дворянка Надежда *Клевцова*, и наслѣдникижъ умершихъ Коллежскихъ Регистраторшъ Матрены *Анфилоговой*, Олимпіады *Русановой* и умершей Поручицы Капиталины *Абалмасовой*, или ихъ повѣренные, по дѣлу, о спорномъ ими съ Штабсъ-Капитаншею Фанмою *Юрьевою*, имѣніи.

18304. Наслѣдники умершей Титулярной Совѣтницы Анисьи Аполлоновой *Соколовой*, съ Губернскимъ Секретаремъ Ильею *Скѣшневымъ*, по дѣлу о землѣ.

Въ Оренбургскій Уѣздный Судъ.

18305. Наслѣдники г. *Киндякова* и отставный Маіоръ Баронъ *Криднеръ*, или ихъ повѣренные, по дѣлу, съ искомой жалобы Стерлитамацкаго уѣзда по довѣренности Генералъ-Маіора Петра *Киндякова*, отъ главноуправителя его Титулярнаго Совѣтника Федора *Буткевича*, повѣреннаго Стерлитамацкаго мѣщанина Никиты *Симонова*, на отставнаго Барона Маіора Григорья Карлова *Криднера*, въ неотдачѣ имъ во время управленія его имѣніемъ означеннаго г. Киндякова надлежащаго отчета и о взысканіи съ него принадлежащихъ довѣрителю его денегъ 22,330 р. 34½ к.

Въ Пензенскую Палату Гражданскаго Суда.

18306. Наслѣдники Титулярнаго Совѣтника Ивана *Матвѣева* и жены его Елены Алексѣевой *Матвѣевой* и Татаринъ Краснослободскаго уѣзда деревни большаго Шуструя Ефаръ Абдуловъ *Лашшевъ*, или ихъ повѣренные, по дѣлу, о взысканіи первыми съ послѣдняго по контратку денегъ 1000 р.

Разрядъ III. О рѣшеныхъ въ Правительствующемъ Сенатѣ дѣлахъ и вызовѣ къ слушанію рѣшеній, последовавшихъ въ судебныхъ мѣстахъ.

Вызываются къ слушанію рѣшеній по дѣламъ:

С. Петербургской Палаты Гражданскаго Суда во 2-й Департаментъ.

18307. Жена Артиллеріи Капитана Елизавета *Соколова*, родный братъ ея канцеляристъ Михайла *Виддеръ* и мельничный мастеръ Карлъ *Штакеншнейдеръ*, или ихъ повѣренные, по дѣлу, о искѣ дворовыми людьми Гансомъ и Вильгельмомъ *Матвѣевыми*, изъ владѣнія Штакеншнейдера свободы.

Кавказской Области въ Ставропольскій Окружный Судъ.

18308. Крестьянинъ *Мачульскій*, или его повѣренный, по дѣлу, объ отыскиваемомъ крестьяниномъ Федоромъ Мачульскимъ свободы, изъ владѣнія Титулярнаго Совѣтника *Жарковскаго*.

Калужской Губерніи въ Медынскій Уѣздный Судъ.

18309. Изъ дворянъ сержантъ Глѣбъ Ивановъ *Бородинъ*, или его повѣренный, по дѣлу, объ отпускѣ имъ на волю двороваго своего человѣка Семена Васильева *Новикова*.

Въ Кіевскую Палату Гражданскаго Суда.

18310. Московскій 3-й гильдіи купецъ Андрей Васильевъ *Зайцовъ*, или его повѣренный, по дѣлу, о должныхъ ему по векселю Кіевскимъ 3-й гильдіи купцомъ Аникіемъ *Оробьевымъ* 987 р. асс. деньгахъ.

Оренбургской Губерніи въ Уфимскій Уѣздный Судъ.

18311. Истца казака Михайлы Федорова *Погорскаго* повѣренный, и отвѣтчики: Губернскій Секретарь Иванъ *Погорскій* и Коллежскій Секретарь, что нынѣ Титулярный Совѣтникъ, Николай *Погорскій*, или ихъ ихъ повѣренные, по дѣлу, въ незаплатѣ изъ дворянъ казаку Михайлѣ Федорову Погорскому, Коллежскимъ и Губернскимъ Секретаремъ Николаемъ и Иваномъ Ивановыми Погорскими, за купленную землю денегъ 2000 р.

Оренбургской Губерніи въ Уфимскій Городовый Магистратъ.

18312. Кредиторы умершаго Тульскаго купца, а потомъ мѣщанина, Федора Яковлева *Сазыкина*, или ихъ повѣренные, по дѣлу, о взыскиваемыхъ ими съ означеннаго Сазыкина денегъ.

В Пензенскую Палату Гражданскаго Суда.

18313. Поручик Петр Гаврилов *Костяевский*, а в случае смерти наследники его или опекуны, или их поверенные, по делу, о искомой из владения г. Костяевскаго крестьянином Мокшанскаго уезда села Владыкина Титом *Ефимовым* себе с семейством свободы.

В Саратовскую Палату Гражданскаго Суда.

18314. Маiорша Олимпiада *Воронина* и ищущiе вольности крестьяне Спиридон *Иванов*, Родiон *Гаврилов* и Трифон *Степанов*, или их поверенные, по делу, об искомой означенными крестьянами свободы, из владенiя Маiорши Ворониной.

В Тульскую Гражданскую Палату.

18315. Мещанин Александр *Золотарев* и 3-й гильдiи купец Александр *Кобяков*, по делу, поступившему из Богородицкаго Магистрата, по апелляцiи Богородицкаго мещанина Александра Иванова Золотарева, о взысканiи с него Богородицким 3-й гильдiи купцом Александром Васильевым Кобяковым по векселю асс. 1000 р. с процентами и по росписке асс. 950 р. да особо по забору и за пеньку асс. 50 р.

В Харьковскую Палату Гражданскаго Суда.

18316. Полковница Юлiя *Данзас*, Ахтырскаго уезда *Алешинское однодворческое общество*, Маiор Владимiр и жена его Настасiя *Кисилевскiе*, Коллежскiй Ассессор Николай *Бекман*, Генерал-Маiор *Салов*, Капитанша Любовь *Спешнева*, иностранец Леопольд *Боданскiй*, Маiорша Настасiя *Охотникова*, Титулярная Советница Дарья *Красовская*, Коллежскiй Ассессор Василiй *Бразоль*, Штабс-Капитан *Кучеров*, Поручик Николай *Кондратьев*, Коллежская Секретарша Настасiя *Астамонова*, Капитанша Татьяна *Чернышева*, малолетная Марья *Жигачева*, полковый Есаул Игнат *Заславскiй*, Губернскiе Секретари: Iосиф *Джунковскiй* и Дмитрiй *Шкрябков*, Ахтырскiй купеческiй сын Петр *Шетунов*, Коллежскiй Советник Карл *Пукит*, Поручица Марья *Джунковская*, Маiор Григорiй *Бабарыкин* и помещицы девицы: Екатерина, Александра и Елисавета *Неплюевы*, или их поверенные, по делу, о должных Неплюевыми показанным лицам деньгах и о прочих претензiях.

Херсонской Губернiи в Александрiйскiй Уездный Суд.

18317. Генерал-Маiор Александр Федорович *Боровскiй*, по делу, о взыскиваемых Титулярным Советником Акинфiем *Коломойцовым* с него Боровскаго по обязательству 10,000 р. асс. деньгах.

Херсонской Губерніи въ Тираспольскій Уѣздный Судъ.

18318. Наслѣдники помѣщика уже умершаго Прапорщика Афанасія *Кусакова*, или ихъ повѣренный, по дѣлу, съ иску помѣщика дворянина Ивана *Бугунскаго* на означенныхъ наслѣдниковъ, за невозвратъ ему уплаченныхъ имъ за 1025 дес. землю, купленную у Подпоручика Никифора *Кусакова*, уже умершаго, 13,000 р. и половины пошлинъ, взнесенныхъ по совершеніи на эту землю купчей крѣпости, а также на плату построекъ, произведенныхъ имъ Бугунскимъ на землѣ той послѣ покупки ея на 22,880 р. асс.

Разрядъ IV. О людяхъ, показавшихъ себя неимущими взнесть деньги, положенныя за перенось дѣла.

Объявили себя неимущими:

Московскаго Магистрата во 2-мъ Департаментѣ:

18319. Австрійско-подданный Иванъ Федоровъ *Родуновичъ*, по дѣлу, о искѣ съ Родуновича Прапорщикомъ Васильемъ *Бибиковымъ*.

18320. Губернская Секретарша Аграфена Иванова *Комарова*, по дѣлу съ мѣщаниномъ Архипомъ *Трифоновымъ*.

Въ Воронежской Палатѣ Гражданскаго Суда.

18321. Титулярныхъ Совѣтниковъ Александръ и Михайла *Булгаковыхъ*, повѣренный ихъ Чиновникъ 9-го класса Николай *Мурзинъ*, по дѣлу, о духовномъ завѣщаніи дяди вѣрителей его Титулярнаго Совѣтника Василія *Булгакова*.

Кавказской Области въ Ставропольскомъ Окружномъ Судѣ.

18322. Ставропольскаго казачьяго полка Сенгилѣевской станицы казакъ Петръ *Павловъ*, по дѣлу, о взысканіи имъ Павловымъ съ вдовы Прапорщицы Настасьи Андреевой *Долговой* 100 р. серебр. по прежнему курсу денегъ, данныхъ Павловымъ Долговой въ задатокъ за приторгованный домъ.

Въ Костромской Палатѣ Гражданскаго Суда:

18323. Государственный крестьянинъ Василій *Козыревъ*, по дѣлу, о возвращеніи принадлежащей крестьянской женкѣ Акинѣѣ *Кондратьевой* земли, замежеванной къ нему Козыреву.

18324. Прапорщикъ Матвѣй Ивановъ *Фроловъ*, по дѣлу объ имѣніи, за проданномъ Фролову, Прапорщицею Прасковьею *Рожновою* по условію, которое оспариваютъ наслѣдники Рожновой.

Въ Оренбургской въ Палатѣ Гражданскаго Суда въ Уфѣ.

18325. Повѣренный Бирскаго уѣзда деревни Бикмурзиной изъ Черемисъ отъ Тептярей таковый же Петряй *Биккининъ*, по дѣлу, о разсмотрѣніи правъ на земли, владѣемыя довѣрителями его, равно Мещеряками деревни Угузевой, удѣльными и ясашными крестьянами, отставными бѣлопахатными солдатами и малолѣтками *въ деревняхъ: Симкиной, Бектемировой, Старо и Ново-Петровыхъ а Осиновкѣ* жительствующими.

Въ Ярославской Гражданской Палатѣ.

18326. Романово-Борисоглѣбскій мѣщанинъ Тимофей Родіоновъ *Вороновъ*, по дѣлу, о выдѣлѣ унтеръ-офицерской вдовѣ Аксиньѣ Дмитріевой *Торговановой*, изъ имѣнія свекрови ея мѣщанки Александры *Торговановой*, указной части.

Разрядъ V. О несостоятельныхъ должникахъ, торговыхъ людяхъ.

Въ образцовомъ объявленіи, приложенномъ при XI т. св. зак. приложеніе XXIII, № 2-го общая публикація о торговой несостоятельности людей, заключаетъ въ себѣ слѣдующее: „въ слѣдствіе сего Присутственныя мѣста и Начальства благоволятъ: 1-е, наложить запрещеніе на имѣніе недвижимое должника и аресты на движимыя, буде таковыя въ ихъ вѣдомствѣ находятся; 2-е, сообщить (*въ тѣ Присутственныя мѣста, отъ коихъ публикуется*) о своихъ требованіяхъ на несостоятельнаго должника, или о суммахъ, слѣдующихъ ему отъ оныхъ мѣстъ и Начальствъ. Частныя же лица имѣютъ объявить (*тѣмъ Присутственнымъ мѣстамъ:*) 1-е, о долговыхъ требованіяхъ своихъ на несостоятельнаго и о суммахъ ему должныхъ, хотя бы тѣмъ и другимъ еще и сроки къ платежу не наступили; 2-е, о имѣніи несостоятельнаго находящемуся у нихъ въ сохраненіи, или закладѣ и обратно о имуществѣ, отданномъ несостоятельнаго на сохраненіе или подъ закладъ. Объявленіе сіе должно быть учинено, считая отъ дня напечатанія сихъ публикацій въ настоящихъ вѣдомостяхъ въ 3-й разъ въ нижеслѣдующіе сроки: 1-е, жительствующими въ томъ же городѣ, въ теченіи 2-хъ недѣль; 2-е, жительствующими въ другихъ мѣстахъ Имперіи, въ продолженіи 4-хъ мѣсяцовъ, и 3-е, заграничными не позже одного года.“ На семъ основаніи публикуется.

18327. Отъ С. Петербургскаго Коммерческаго Суда, 1841 г. Іюля въ 14-й день, по опредѣленію онаго, С. Петербургскій 3-й гильдіи купецъ Василій Ивановъ *Устрицовъ*, объявленъ несостоятельнымъ должникомъ.

18328. Отъ С. Петербургскаго Коммерческаго Суда, 1841 г. Іюля въ 10-й день,

по опредѣленію онаго, умершій парикмахернаго цѣха мастера Мартынъ Ивановъ *Вендтъ*, объявленъ несостоятельнымъ должникомъ.

18329. Отъ С. Петербургскаго Коммерческаго Суда, 1841 г. Іюля въ 11-й день, по опредѣленію онаго, С. Петербургскій 3-й гильдіи купецъ Яковъ Яковлевъ *Изенбургъ*, объявленъ несостоятельнымъ должникомъ.

18330. Отъ Московскаго Коммерческаго Суда, 1841 г. Іюля 16 дня, по опредѣленію онаго, времянной Московскій 3-й гильдіи купецъ, отставный Ротмистръ Петръ Павловъ *Моллеръ*, объявленъ несостоятельнымъ должникомъ.

Разрядъ VI. О несостоятельныхъ разнаго сословія должникахъ, непринадлежащихъ къ торговому званію.

18331. Пензенской Губерніи въ Нижнеламовскій Уѣздный Судъ, вызываются должники и кредиторы, умершаго отставнаго Ротмистра Николая Яковлева *Спиглазова*, въ положенный X т. св. зак. гражд. 2300 и 2301 ст. 9-ти мѣсячный срокъ и отыскивается имѣніе и денежныя капиталы ему Спиглазову принадлежащія, на точномъ основаніи 2303 ст. тогожъ X т. съ тѣмъ, если кто неисполнитъ въ законный срокъ всего вышеписаннаго, или же кто необъявитъ о имѣющемся подъ управленіемъ, или присмотромъ имѣніи его г. Спиглазова и утаитъ о принадлежащихъ ему деньгахъ, или вещахъ, и присвоитъ ихъ себѣ, или передастъ ихъ изъ запублики кому скрытно, то обовсемъономъ поступлено будетъ по законамъ.

Разрядъ VII. Объ избранныхъ кураторахъ, объ открытіи конкурсовъ, долговыхъ коммиссій, о непризнаваніи банкротами и проч.

18332. Конкурсное управленіе, учрежденное по дѣламъ несостоятельнаго должника шелковыхъ издѣлій фабриканта Ивана *Жанса*, получивъ утвержденіе отъ С. Петербургскаго Коммерческаго Суда, открыло прошлаго 19 числа Іюля 1841 г. свои засѣданія въ г. С. Петербургѣ Литейной части 4-го квартала по Графскому переулку, въ домѣ *Куличкина* № 12-й въ квартирѣ, занимаемой предсѣдателемъ конкурса Карломъ *Сатъ*; о чемъ и извѣщаетъ всѣхъ, кому сіе вѣдать надлежитъ; засѣданіи же конкурса имѣютъ быть еженедѣльно по субботамъ отъ 6-ти до 8-ми часовъ, кромѣ табельныхъ дней.

Разрядъ VIII. О вызовѣ наслѣдниковъ къ полученію наслѣдства, также кредиторовъ и должниковъ къ разчетамъ.

Вызываются къ явкѣ, первые съ доказательствами о правѣ наслѣдія, вторые съ долговыми актами, а послѣдніе съ платежемъ денегъ:

Санктпетербургскаго Уѣзднаго Суда во 2-й Департаментъ:

18333. Наслѣдники, къ оставшемуся послѣ покойнаго г. Оберъ-Гофмейстера Кириллы Александровича *Нарышкина* дому, состоящему 1-й Адмиралтейской части 1-го квартала подъ № 7-мъ, кромѣ предъявившихъ къ оному свое требованіе сыновей его: Коллежскаго Совѣтника Льва и Корнета Сергѣя *Нарышкиныхъ*, въ установленный т. X граж. зак. ст. 764 срокъ.

18334. Наслѣдники, по смерти Титулярнаго Совѣтника Ивана Петрова *Максимова*, къ оставшемуся дому и пустопорозжіе мѣста, состоящіе Петербургской части въ 1-мъ, 3-мъ и 4-мъ квар. №№ 332, 989, 999, 1030 и 1167, къ которому имѣнію предъявили наслѣдственное право сестры его, жена Титулярнаго Совѣтника Марья Петрова *Рогачева* и жена Коллежскаго Секретаря Авдотья Петрова *Колмакова*, урожденные Максимовы, а равно кредиторы и должники покойнаго, въ установленные т. X гражд. зак. ст. 764 и 2301 сроки.

18335. Наслѣдники, по смерти Кабинетскаго Регистратора Григорія Матвѣева *Григорьева*, къ оставшемуся дому, состоящему Рожественской части въ 1-мъ квартлѣ подъ № 24 и 5-мъ, къ которому имѣнію предъявили наслѣдственное право жена его вдова Авдотья Петрова и дѣти сыновья: Коллежскій Секретарь Дмитрій, Сенатскій Регистраторъ Николай и дочери дѣвицы: Пелагѣя и Вѣра *Григорьевы* и жена Маіора Марья *Бестужева*, а равно кредиторы и должники покойнаго, въ установленные т. X гражд. зак. ст. 764 и 2301 сроки.

18336. Наслѣдники, по смерти жены Коллежскаго Регистратора Варвары Мартыновой *Царицкой* и дочери ея, жены Коллежскаго Ассессора Каролины Карловой *Миловановой*, къ оставшемуся дому Петербургской части 1-го квар. № 310 и 2 билета Заемнаго Банка 1838 г. № 6032, и 6033 на 4000 р. асс. къ которому имѣнію предъявилъ наслѣдственное право мужъ послѣдней Коллежскій Ассессоръ Степанъ Ивановъ *Миловановъ*, а равно кредиторы и должники покойныхъ, въ установленные т. X гражд. зак. ст. 764 и 2301 сроки.

Московской Палаты Гражданскаго Суда въ 1-й Департаментъ.

18337. Наслѣдники къ имѣнію, оставшемуся послѣ умершей Надворной Совѣтни-

цы Ироиды Васильевой *Черняевской*, состоящемъ Московской Губерніи Дмитровскаго уѣзда въ сельцѣ Тюменкѣ 29 душъ и Московскомъ домѣ въ Срѣтенской части, въ положенный т. X зак. гражд. ст. 764 срокъ.

Разрядъ IX. О сыскѣ людей, которые должны быть представлены къ суду, независимо отъ ихъ воли по всѣмъ родамъ судопроизводства, въ томъ числѣ о сыскѣ людей бѣглыхъ. (Публикаціи нѣтъ.)

Разрядъ X. О пойманныхъ бродягахъ и о такихъ бѣглыхъ людяхъ, которыхъ извѣстно званіе и прежнее жительство.

18338. Отъ Подольскаго Губернскаго Правленія объявляется, что сужденные за бродяжество и ложное показаніе о мѣстѣ своего жительства, Григорій Загарнякъ, Андрей Ивановъ Гавриловъ, Семенъ Федоровъ онъ же Иванъ Никитовъ и Евдокимъ Алексѣевъ, и Герасимъ Константиновъ, Іосифъ Ивановъ Якимчукъ, Иванъ Алексѣевъ Шевченко, по освидѣтельствованіи въ Подольскомъ рекрутскомъ присутствіи оказавшись способными къ крѣпостнымъ работамъ, поступили въ Севастопольскія арестантскія роты, а Иванъ Вишніовскій, оказавшись негоднымъ въ арестантскія роты, сосланъ въ Сибирь на поселеніе, на основаніи св. зак. т. 14 уст. о паспор. и бѣгл. ст. 390 и 391, бродяги сіи примѣтъ слѣдующихъ: Григорій Загарнякъ, 2 арш. 5 верш. лице больное, продолговатое, смуглое, носъ умѣренный, волоса черные, глаза темные, 27 лѣтъ; Андрей Гавриловъ, 2 арш. 6½ верш. лице продолговатое, чистое, носъ широкій, продолговатый, волоса темнорусые, глаза черные, 18 лѣтъ; Семенъ Федоровъ, 2 арш. 5 верш. лице продолговатое, чистое, носъ продолговатый, волоса темнорусые, глаза голубые, 24 лѣтъ; Іосифъ Якимчукъ, 2 арш. 4 верш. лице круглое, сухощавое, носъ широковатый, волоса темнорусые, глаза сѣрые, 30 лѣтъ; Иванъ Шевченко, 2 арш. 5 верш. лице круглое, полное, чистое, носъ продолговатый, глаза сѣрые, волоса темнорусые, 30 лѣтъ, и Иванъ Вишніовскій, 2 арш. 4½ верш. лице продолговатое, носъ продолговатый, волоса темнорусые, глаза сѣрые, 60 лѣтъ.

18339. Лифляндское Губернское Правленіе, на основаніи св. зак. Росс. Имп. т. 14 уст. о паспор. и бѣгл. главы III, ст. 385 объявляетъ, что представленный при рапортѣ Рижской Управы Благочинія отъ 2-го прошлаго Іюня за № 1467-мъ, безпаспортный Николай Скугкевичъ, при допросѣ показалъ, что онъ Витебской Губерніи Дризинскаго уѣзда мызы Оселя, по-

мѣщицы Графини Елены Николаевны Шадурской крестьянинъ, отъ коей онъ назадъ тому 4 недѣли отлучился, 2 арш. 4½ верш. волоса на головѣ и бровяхъ свѣтлорусые, глаза сѣрые, лице мало-рябоватое, 40 лѣтъ; въ слѣдствіе чего оное Правленіе о учиненіи о справедливости показанія его выправки, отнеслось въ Витебское Губернское Правленіе; между тѣмъ до полученія о немъ справки, содержится онъ подъ стражею; почему имѣющіе на него какое либо право, могутъ явиться въ оное Правленіе съ надлежащими на принадлежность его доказательствами, въ положенный закономъ срокъ.

18340. Отъ Херсонскаго Губернскаго Правленія объявляется, что сужденный въ Херсонскомъ Уѣздномъ Судѣ за бродяжество и ложное показаніе арестантъ Алексѣй Нестеренко, и по рѣшенію онаго Суда, наказанный при Херсонской Градской Полиціи чрезъ нижняго ея служителя плетьми 20 ударами, по распоряженію онаго Правленія, обращенъ въ Екатеринославскую арестантскую роту; почему если за опубликованіемъ окажутся гдѣ либо къ оному бродягѣ владѣлецъ или общество, и пожелаютъ получить его къ себѣ обратно, то прошеніе съ принадлежащими на принадлежность документами, прислали бы о томъ въ оное Правленіе въ узаконенный срокъ, 2 арш. 3½ верш. волоса на головѣ русые, лицемъ чистъ, глаза сѣрые, носъ прямъ, 48 лѣтъ.

18341. Отъ Бессарабскаго Областнаго Правленія объявляется, что въ Бессарабской Области взяты за неимѣніе письменныхъ видовъ бродяги: Дмитрій Мащенко, Семенъ, прозванія непомнющій, Андрей Михайловъ, Евлампій Акимовъ Григоровъ, Алексѣй Ивановъ, Василій Орловъ, Иванъ Барабошъ, онъ же Грубый, Лукіянъ Кузницъ и дѣвка Анна, прозванія непомнющая, которые примѣтами: 1-й Мащенко, 2 арш. 4¼ верш. волоса на головѣ и усахъ свѣтлорусые, глаза голубые, носъ продолговатъ, подбородокъ круглъ, на правой рукѣ 2 пальца въ составѣ испорчены, 38 лѣтъ; 2-й Семенъ, прозванія непомнющій, 2 арш. 2 верш. волоса на головѣ русые, глаза сѣрые, носъ и ротъ умѣренные, подбородокъ круглъ, лицемъ чистъ, лѣвая нога въ клубѣ испорчена, 25 лѣтъ; 3-й Михайловъ, 2 арш. 4½ верш. волоса на головѣ, бровяхъ, усахъ и бородѣ свѣтлорусые, глаза голубые, носъ острый, лицемъ худощавъ, 40 лѣтъ; 4-й Григоровъ, 2 арш. 3½ верш. волоса на головѣ, бровяхъ, усахъ и бородѣ свѣтлорусые, глаза голубые, лицемъ чистъ, 45 лѣтъ; 5-й Ивановъ, 2 арш. 4 верш. волоса на головѣ черные, бровяхъ и усахъ темнорусые, глаза каріе, лицемъ смуглъ, чистъ, носъ, ротъ и подбородокъ умѣренные, 33 лѣтъ; 6-й Орловъ, 2 арш. 6¾ верш. волоса на головѣ темнорусые, усы русые, глаза желтокаріе, носъ и ротъ умѣренные, на лѣвой щекѣ имѣетъ шрамъ, 24 лѣтъ; 7-й Барабошъ, 2 арш. волоса на головѣ бѣлокурые, глаза сѣрые, носъ и ротъ умѣренные, лицемъ чистъ, 25 лѣтъ; 8-й Кузницъ, 2 арш. 4 верш. волоса на го-

ловѣ и усахъ русые, борода пробивается, глаза сѣрые, носъ коротковатъ, ротъ малой, лицемъ чистъ, имѣетъ на лѣвой рукѣ шрамъ и палецъ указательный испорченъ, 19 лѣтъ, и 9-я Анна, прозванія непомнющая, 2 арш. 3 верш. волоса на головѣ и бровяхъ темнорусые, лицемъ чиста, кругловата, глаза сѣрые, носъ, ротъ и подбородокъ умѣренные, 20 лѣтъ.

18342. Отъ Вологодскаго Губернскаго Правленія объявляется, что въ Кадниковскомъ уѣздѣ пойманъ бродяга по имяни, отечеству и фамиліи неизвѣстный нѣмый человѣкъ, показывающій себя слабоумнымъ, отосланъ для призрѣнія на основаніи 14 т. уст. о паспор. и бѣгл. ст. 391 пункта 4, въ Вологодскій Приказъ Общественнаго Призрѣнія, а непринадлежитъ ли нѣмый сей человѣкъ какому либо помѣщику, казенному или удѣльному селеніямъ, то о возвратѣ его просили бы Вологодскій Приказъ Общественнаго Призрѣнія, 2 арш. 4¼ верш. лицемъ смуглъ, волоса на головѣ темнорусые, глаза сѣрые, брови черные, носъ, ротъ и подбородокъ обыкновенные, сутуловатъ, примѣрно 30 лѣтъ.

18343. Симбирской Губерніи отъ Самарской Градской Полиціи объявляетя, неожется ли кому принадлежащимъ, взятый въ г. Самарѣ 16 числа Апрѣля мѣсяца бѣглецъ, показывающійся бродягою непомнющимъ родства Иванъ, безъ отечества, 2 арш. 5¼ верш. волоса на головѣ русые, бородѣ и усахъ свѣтлорусые, лицемъ бѣлъ, нѣсколько рябоватъ, носъ нѣсколько къ верху вздернувшись, глаза сѣрые, лѣвое ухо отъ серги прорвано, на правомъ плечѣ имѣется небольшая родинка, на брюхѣ къ лѣвой сторонѣ по выше пупа тоже родинка, на правой ногѣ съ зади ниже щиколотки имѣется шрамъ отъ прорѣза косой, на спинѣ и плѣчахъ примѣтно имѣются знаки отъ наказанія шпицъ-рутенами, 37 лѣтъ.

18344. Лифляндское Губернское Правленіе, на основаніи св. зак. Росс. Имп. т. 14 уст. о паспор. и бѣгл. главы III, ст. 385, объявляетъ, что представленный при рапортѣ Венденскаго Ордиунгсгерихта отъ 4-го прошлаго Іюня за № 2614-мъ безпаспортный Андрей Николаевъ, при допросѣ показалъ, что онъ Тверской Губерніи Осташевскаго уѣзда деревни Слободы, помѣщика Маіора Манюшки крестьянинъ, отъ коего онъ назадъ тому 6 лѣтъ отлучился, 2 арш. 2 верш. волоса на головѣ и бровяхъ русые, глаза сѣрые, носъ малый, лице гладкое, 20 лѣтъ; въ слѣдствіе чего оное Правленіе о учиненіи о справедливости показанія его выправки, отнеслось въ Тверское Губернское Правленіе; между тѣмъ до полученія о немъ справки, содержится онъ подъ стражею; почему имѣющіе на него какое либо право, могутъ явиться въ оное Правленіе съ надлежащими на принадлежность его доказательствами, въ положенный закономъ срокъ.

18345. Калужской Губерніи отъ Мещовскаго Земскаго Суда, на основаніи св. зак. т. 14 ст. 385-й объявляется, неокажется ли кому принадлежащимъ, взя-

тый въ тамошнемъ уѣздѣ съ фальшивымъ билетомъ непомнющій родства Андрей Петровъ Куделинскій, 2 арш. 5 верш. волоса на головѣ свѣтлорусые, на бородѣ съ сѣдиною и какъ видно оную брѣетъ, лицемъ чистъ, носъ прямъ, глаза сѣрые, на лѣвой щекѣ и на лѣвой же рукѣ по выше логтя шрамы, 39 лѣтъ.

18346. Отъ Калужской Градской Полиціи объявляется, что взятъ въ городѣ Калугѣ за неимѣніе письменнаго вида, показывающій о себѣ Московской Губерніи Верейскаго уѣзда помѣщика Строгонова, деревни Суботиной крестьянскимъ сыномъ Пракофіемъ Антоновымъ, 13 лѣтъ, 2 арш. волоса на головѣ и бровяхъ русые, глаза желтые, носъ и ротъ посредственные, подбородокъ круглъ, лице чистое; чтобы владѣльцы, кому онъ принадлежитъ, согласно св. зак. 14 т. уст. о паспор. и бѣгл. 804 ст. на принадлежность онаго представили доказательства.

Тобольской Губерніи отъ Ишимской Градской Полиціи объявляется, что пойманы въ Ишимскомъ округѣ бѣглые:

18347. Андрей Матвѣевъ и жена его Александра Иванова, примѣтами они: 1-й Матвѣевъ, 50 лѣтъ, 2 арш. $5\frac{1}{2}$ верш. лицемъ бѣлъ, нѣсколько шадровитъ, глаза свѣтло-сѣрые, у лѣваго глаза на верхней ресницѣ малинькая бородавка, волоса на головѣ и бородѣ темнорусые, носъ средній; 2-я Иванова, 25 годъ, 2 арш. $3\frac{1}{4}$ верш. лицемъ бѣла, глаза голубые, волоса русые, носъ широковатъ, выше лѣвой брови отъ просеку рубецъ, на лѣвомъ глазѣ небольшое бѣльмо.

18348. Савелій Михайловъ, 45 годъ, 2 арш. 6 верш. лицемъ смугловатъ, волоса на головѣ и бородѣ темнорусые, носъ посредственный.

—Вышепоказанные люди неокажутся ли принадлежащими какому либо обществу или помѣщику, и оные пожелаютъ ихъ взять къ себѣ, то имѣютъ прислать въ Тобольское Губернское Правленіе о принадлежности ихъ ясныя доказательства недалѣе, какъ въ теченіи 2 г. со дня послѣдняго припечатанія.

18349. Тобольской Губерніи отъ Туринскаго Земскаго Суда объявляется, что пойманный тамошняго округа Коркинской волости бѣглый Иванъ Ивановъ Безталанный, въ отобранномъ отъ него допросѣ показалъ, что онъ Тверской Губерніи, тогожъ уѣзда, деревни Беззубовой, господскій человѣкъ Князя Петра Яковлевича Долгорукова Иванъ Ивановъ Безталанный, 65 лѣтъ, вѣры Грекороссійской, у исповѣди и Святаго причастія бываетъ, неграмотный, холостъ, подъ судомъ небывалъ, побѣгъ учинилъ изъ помянутой деревни Беззубовой, прошлаго 1840 г. въ Ноябрѣ мѣсяцѣ, но котораго числа не припомнитъ, отъ неимѣнія способовъ къ пропитанію и вырабатыванію денегъ, на платежъ оброка г. своему Князю Долгорукову, состоя-

щаго изъ 50 р. въ годъ и притесненій, дѣлаемыхъ ему старостою той деревни Николаемъ Анисимовымъ, 65 лѣтъ, 2 арш. 7 верш. волоса и брови темнорусые, бородѣ и усахъ изсѣра рыжіе, носъ и ротъ умѣренные, лицемъ чистъ, особые примѣты: на лѣвой рукѣ средній палецъ кривъ, по свидѣтельству лѣкаря оказался здоровымъ, знаковъ торговой неимѣетъ.

18350. С. Петербургской Губерніи отъ Ямбургскаго Городническаго Правленія объявляется, что въ городѣ Ямбургѣ добровольно явилась безъ письменнаго вида бродяга женска пола, имянующая себя Варварою, непомнящею родства, около 35 лѣтъ, 2 арш. $2\frac{1}{4}$ верш. лицемъ бѣла и немного веснована, которое плоско, въ особенности около переносицы довольно сжато, волоса на головѣ и бровяхъ темнорусые, носъ широкій, подбородокъ круглый, на этой бродягѣ усмотрены слѣдующія особые примѣты: на правой сторонѣ лба у самыхъ волосъ едва замѣтный шрамъ, каковой видно и на верхней губѣ, а на нижней довольно резкій знакъ, на правой рукѣ выше логтя впадина величиною въ 15 к. сереб. отъ бывшей на ней раны, видны на обоихъ рукахъ въ сгибахъ логтя слѣды пущенной крови; почему ежели сія бродяга окажется принадлежащею какому либо обществу или владѣльцу, то о возвращеніи ея, должны обратиться съ прозьбою въ С. Петербургское Губернское Правленіе, въ установленный закономъ 2-хъ годичный срокъ.

18351. Псковской Губерніи отъ Псковскаго Уѣзднаго Суда объявляется, что неокажется ли кому принадлежащею дѣвка, взятая въ Новоржевскомъ уѣздѣ, показывающая себѣ непомнющею своего родства Анна, роста средняго, волоса на головѣ и бровяхъ русые, глаза сѣрые, носъ и ротъ посредственные, подбородокъ кругловатъ, лице бѣлое, 16 лѣтъ; буде окажется кому принадлежащею, то явились бы въ оный Судъ для полученія ея съ законными документами на принадлежность.

18352. Отъ Псковскаго Губернскаго Правленія объявляется, что въ городѣ Псковѣ взяты безписьменныхъ видовъ бродяги, называющіе себя непомнющими родства: Андрей, по отечеству неизвѣстный, 20 лѣтъ, 2 арш. $4\frac{1}{2}$ верш. волоса и брови темнорусые, глаза каріе, носъ и ротъ умѣренные, подбородокъ круглый, лицемъ мало смугловатъ, особые примѣты: имѣетъ отъ вередовъ на лѣвомъ колѣнѣ 2 знака, на лѣвой рукѣ выше логтя одинъ знакъ и на правой рукѣ выше кисти и логтя знаки; Иванъ Ивановъ, 30 лѣтъ, 2 арш. 3 верш. волоса и брови русые, глаза сѣрые, носъ и ротъ посредственные, лицемъ бѣлъ, волоса на усахъ и бородѣ свѣтлорусые; почему если означенные бродяги окажутся кому либо принадлежащими, то общество или владѣлецъ ихъ, на основаніи 408 ст. 14 т. св. зак. имѣетъ право просить въ 2-хъ годичный срокъ съ представленіемъ на то доказательствъ.

18353. Санктпетербургской Губерніи отъ Царскосельскаго Земскаго Суда объявляется, что текущаго мѣсяца взятъ бродяга безъ письменнаго вида, называющій себя Осипъ Александровъ, непомнющій никакого родства и происхожденія, около 20 лѣтъ, 2 арш. 4 верш. волоса на головѣ рыжіе, стриженные по нѣмецки, лице рябое весноватое, носъ короткій вздернутый къ верху, глаза каріе; буде кому оный бродяга окажется принадлежащимъ, то явились бы съ доказательствами въ Царскосельскій Уѣздный Судъ, въ положенный для того закономъ срокъ.

18354. Отъ Таврическаго Губернскаго Правленія, на основаніи зак. т. 14 уст. о паспор. и бѣгл. ст. 385-й объявляется, что Таврической Губерніи въ Днѣпровскомъ уѣздѣ поймана бродяга женщина Прасковья, по прозванію непомнющая, за неимѣніе письменнаго вида, показавшаяся крестьянкою Орловской Губерніи Болховскаго уѣзда помѣщика Маіора Федора Александровича Гурьева (онъ же и Багримовъ,) 30 лѣтъ, 2 арш. 4 верш. волоса на головѣ и бровяхъ темнорусые, глаза каріе, лице смуглое, мало-рябоватое отъ оспы, носъ малой, подбородокъ обыкновенный, и дабы тотъ, кому она принадлежитъ, могъ неупуская узаконеннаго срока, требовать возврата его сообразно 386 и 405 ст. того же устава.

18355. Отъ Владимірскаго Губернскаго Правленія объявляется, что взятый за неимѣніе письменнаго вида бродяга во Владимірскомъ уѣздѣ Франкъ Стахлеровъ, по рѣшенію Владимірскаго Уѣзднаго Суда г. Начальникомъ Губерніи утвержденному, поступилъ въ военную службу, 2 арш. 6 верш. волоса на головѣ и бровяхъ русые, глаза сѣрые, носъ прямой, ротъ средній, подбородокъ круглый, лице рябоватое, 32 года.

18356. Тобольской Губерніи отъ Тарскаго Полицейскаго Управленія объявляется, что явившійся въ Полицейское Управленіе добровольно бродяга Иванъ Леонтьевъ Кузменко, около 70 лѣтъ, тѣло-сложенія слабаго, 2 арш. 5 верш. волоса на головѣ и бородѣ темнорусые, глаза сѣрые, изъ нихъ на правомъ бѣльмо, носъ широкій, нѣсколько вздергнутъ, ротъ умѣренный, то и неокажется ли сей бродяга кому либо изъ вѣдомства принадлежащимъ.

Тобольской Губерніи отъ Ялуторовскаго Полицейскаго Управленія объявляется, что пойманные въ Ялуторовской округѣ бѣглые:

18357. Тимофей Кондратьевъ Карасевъ, уроженецъ Херсонской Губерніи Николаевскаго уѣзда деревни Михайловки, крестьянинъ помѣщика Генерала Алексѣя Самойловича Грейгъ, откуда бѣжалъ въ 1835 г, по собраннымъ же справкамъ о происхожденіи его, оказались ложными, около 35 лѣтъ, 2 арш. 5½ верш. волоса на головѣ, бровяхъ и бородѣ черные, лице смуглое, глаза каріе, носъ и ротъ обыкновенные.

18358. Егоръ Фоминъ, уроженецъ Виленской Губерніи Вилкомирскаго уѣзда, дворовый человѣкъ г. Подполковника Филиппа Клемина, отъ коего отлучился назадъ тому другой годъ, по собраннымъ справкамъ о произхожденіи его оказалось ложнымъ, 40 лѣтъ, 2 арш. 8 верш. лицемъ бѣлъ, волоса на головѣ русые, а бородѣ и усахъ изрыжа, глаза сѣрые, носъ обыкновенный, подбородокъ круглый.

18359. Явившійся въ Ялуторовское Полицейское Управленіе бѣглый Савелій Ивановъ Павловъ, уроженецъ Херсонской Губерній того же уѣзда деревни Озерной, помѣщика Балтазара Балтазарова, откуда бѣжалъ безъ письменнаго вида назадъ тому 15 лѣтъ, по собраннымъ же справкамъ о произхожденій его, оказалось ложными, 40 лѣтъ, 2 арш. 5¾ верш. волоса на головѣ русые, на бородѣ съ просѣдью, а усахъ свѣтлорусые, глаза сѣрые, носъ продолговатый, лицемъ бѣлъ, на лѣвой щекѣ рубчикъ, на правой ногѣ выше колѣна отъ болѣзни пятно.

—Вышепоказанные люди, неокажутся ли принадлежащими какому либо обществу или другимъ помѣщикамъ.

18360. Симбирской Губерніи Алатырскій Земскій Судъ, на основаніи 14 т. 385 ст. объявляетъ, неокажутся ли кому принадлежащими, взятые въ Алатырскомъ уѣздѣ за неимѣніе письменнаго вида, назвавшіеся Оренбургской Губерніи Бузулукскаго уѣзда села Русеновки г. Русенина дворовыми людьми, Иванъ Степановъ и его жена Пелагея Максимова, которые по дойденію Бузулукскаго Земскаго Суда оказались непринадлежащими г. Русенину; примѣтами сіи бродяги: Степановъ, 2 арш. 7 верш. волоса на головѣ русые, глаза сѣрые, носъ посредственный, лице чистое, борода съ просѣдью, 52 лѣтъ; Максимова, 2 арш. 2 верш. волоса на головѣ русые, глаза сѣрые, носъ посредственный, лице бѣлое, 29 лѣтъ.

18361. Рязанской Губерніи отъ Скопинскаго Уѣзднаго Суда объявляется, неокажется ли бродяга Федоръ Ивановъ Мызниковъ, 2 арш. 2½ верш. волоса на головѣ, усахъ и бородѣ русые, глаза желто-сѣрые, носъ продолговатъ, кому принадлежащимъ, то есть: крѣпостному помѣщичьему владѣнію, или другому какому казенному вѣдомству, и буде окажется кому принадлежащимъ, то таковый имѣетъ на основаніи 14 т. уст. о паспор. и бѣгл. ст. 405 съ предъявленіемъ подлежащихъ доказательствъ о возвращеніи означеннаго бродягу Мызникова въ крѣпостное владѣніе или казенное общество, проситъ по правиламъ, изображеннымъ въ вышеозначенной ст. 14 т.

18362. Рязанской Губерній Касимовскій Уѣздный Судъ, на основаніи 14 т. уст. о паспор. и бѣгл. 385 ст. объявляетъ, неокажется ли кому принадлежащимъ, взятый 1840 г. Декабря 27 числа въ городѣ Касимовѣ за неимѣніе письменнаго вида неизвѣстный человѣкъ, показавшійся изъ Магометанъ Баш-

киромъ Абдулъ Газа Сагитовымъ, Оренбургской Губерніи Уфимскаго, или Бѣлебейскаго уѣзда изъ деревни Таргаслы, 25 лѣтъ, 2 арш. 4 верш. волоса на головѣ и бородѣ темнорусые, глаза сѣрые, лице чистое, носъ посредственной, подбородокъ круглъ.

Отъ Таврическаго Губернскаго Правленія, на основаніи зак. т. 14 уст. о паспор. и бѣгл. ст. 385 объявляется, что Таврической Губерніи въ Мелитопольскомъ уѣздѣ пойманы бродяги за неимѣніе письменныхъ видовъ:

18363. Муратъ Ивановъ, по забратымъ справкамъ показаніе его оказалось ложное, 35 лѣтъ, 2 арш. 5½ верш. лице смуглое, носъ и ротъ умѣренные, глаза каріе, волоса на головѣ, бровяхъ, усахъ и бородѣ темнорусые, особые примѣты: въ обѣихъ ушахъ и на ногѣ съ правой стороны имѣетъ мало примѣтные дырочки.

18364. Харитонъ Горіянинъ, сколько ему отъ роду лѣтъ, гдѣ родился, кто родители его были, какъ ихъ зовутъ и прозываютъ, незнаетъ, 2 арш. 4⅞ верш. волоса на головѣ, бровяхъ и бородѣ темнорусые, усахъ свѣтлорусые, глаза темнокаріе, лицемъ круглъ, смугловатъ, носъ небольшой въ гору, ротъ и подбородокъ умѣренные, примѣрно 26 лѣтъ, говоритъ по Малороссійскій.

—Дабы тотъ, кому они принадлежатъ, могъ бы неупуская узаконеннаго срока, требовать возврата ихъ, сообразно 386 и 405 ст. того же устава.

Отъ Владимірскаго Губернскаго Правленія объявляется, что взятые за неимѣніе письменныхъ видовъ въ тамошней Губерніи въ уѣздахъ бродяги:

18365. Александровскомъ, Василій и Александръ Федоровы, по рѣшенію Владимірской Палаты Уголовнаго Суда г. Начальникомъ Губерніи утвержденному, поступили въ военную службу; примѣтами они: Василій, 2 арш. 5 верш. волоса на головѣ и бровяхъ темнорусые, глаза каріе, носъ прямой, ротъ умѣренный, подбородокъ круглый, лице чистое, 21 годъ; Александръ, 2 арш. 6 верш. волоса на головѣ и бровяхъ темнорусые, глаза каріе, носъ прямой, ротъ умѣренный, подбородокъ круглый, лице чистое, 22 лѣтъ.

18366. Владимірскомъ, Мартынъ Григорьевъ, отосланъ къ суду въ тамошній Уѣздный Судъ, 2 арш. 5 верш. волоса на головѣ и бровяхъ русые, глаза сѣрые, носъ продолговатъ, ротъ средній, подбородокъ острый, лице чистое лѣвой руки на безъимянномъ перваго состава пальцѣ небольшой рубчикъ, на головѣ знаки отъ золотухи, 37 лѣтъ.

18367. Калужской Губерніи Мосальскій Земскій Судъ объявляетъ, что въ Мосальскомъ уѣздѣ 1840 г. Декабря 1 числа, взяты за неимѣніе письменнаго вида и подозрѣніе въ кражѣ лошадей, показывающіеся Смоленской Губерніи и уѣзда г. Аничкова, села Прусковъ изъ цыганъ крестьянами, а имен-

но: Василій Яковлевъ Богдановъ, 48 лѣтъ, 2 арш. 7 верш. волоса на головѣ, бородѣ и усахъ черные, глаза каріе, носъ и ротъ посредственные, лице чистое и нѣсколько смуглое; жена его Федосья Иванова, 35 лѣтъ, 2 арш. 2½ верш. волоса на головѣ и бровяхъ черные, глаза таковыежъ, носъ и ротъ посредственные, подбородокъ продолговатъ, лице чистое; дѣти ихъ: Григорій 4, Елена 2; Федоръ Ивановъ, 35 лѣтъ, 2 арш. 5 верш. волоса на головѣ, бородѣ и усахъ свѣтлорусые, глаза сѣрые, носъ и ротъ посредственные, лице чистое, палецъ на правой рукѣ указательный согнувши; жена его Марья Степанова, 25 лѣтъ, 2 арш. 2 верш. волоса на головѣ свѣтлорусые, глаза сѣрые, лицемъ чиста, носъ и росъ умѣренные; дѣти ихъ: Анна 2 лѣтъ, Иванъ 1 году; Иванъ Даниловъ, 50 лѣтъ, 2 арш. 5 верш. волоса на головѣ и бородѣ черные, бровяхъ свѣтлорусые, лице чистое, бѣлое, носъ и ротъ посредственные, глаза сѣрые, въ лѣвомъ бѣльмо большое; жена его Прасковья Иванова, 27 лѣтъ, 2 арш. 2⅓ верш. волоса на головѣ и бровяхъ черные, глаза желтые, лице чистое, кругловатое, носъ и ротъ посредственные, на правой щекѣ возлѣ уха бородавка; дѣти ихъ: Фіона 6, Федосья 4, Марья 2 лѣтъ; Анна Иванова вдова, 45 лѣтъ, 2 арш. 2½ верш. волоса на головѣ и бровяхъ черные, глаза съ желтиною, носъ и ротъ умѣренные, лице чистое, кругловатое; Лаврентій 12 лѣтъ, 1 арш. 10 верш. волоса на головѣ темнорусые, глаза желтоватые, лице чистое, бѣлое, носъ и ротъ посредственные; Фома Ивановъ, 60 лѣтъ, 2 арш. 5½ верш. волоса на головѣ темнорусые, бородѣ таковыежъ и сѣдые, лице чистое, глаза сѣрые, носъ и ротъ умѣренные; жена его Настасья Яковлева, 25 лѣтъ, 2 арш. 1½ верш. волоса на головѣ и бровяхъ черные, глаза каріе, носъ нѣсколько широкъ, ротъ умѣренный, лицемъ нѣсколько рябовата, но по сдѣланной справкѣ съ Смоленскимъ Земскимъ Судомъ, показаніе ихъ неподтвердилось; а потому дѣло объ нихъ и они сами отосланы къ законному сужденію въ Мосальскій Уѣздный Судъ.

18368. Отъ Новоладожскаго Земскаго Суда объявляется, что въ уѣздахъ онаго взятъ бродяга, называющій себя Константиномъ, 2 арш. 6 верш. волоса на головѣ черные, лицемъ смуглъ, глаза каріе, борода небольшая черноватая, усы русые, на головѣ и правой ногѣ по шраму, какъ видно отъ прорѣза орудіемъ.

18369. Отъ Гдовскаго Земскаго Суда объявляется, что взятый въ городѣ Псковѣ бродяга, называющійся непомнящимъ родства Андрей, доставленъ Градскою Полиціею на мѣсто слѣдствія къ тамошнему Земскому Исправнику для улики пристанодержателей, а отъ него въ сей Судъ, 2 арш. 3 верш. 16 или 17 лѣтъ, лице продолговатое, смуглое, глаза каріе, волоса на головѣ черные, острижены по немѣцки, брови черные, носъ, ротъ и подбородокъ умѣренные, подъ губою и на рукахъ въ разныхъ мѣстахъ есть знаки отъ золотухи; если означенный бродяга Андрей окажется кому либо при-

надлежащимъ, то могутъ обратиться съ ясными о принадлежности доказательствами въ С. Петербургское Губернское Правленіе, въ которое онъ отосланъ посредствомъ внутренней стражи 3 Мая при подорожной за № 3385.

18370. Тобольской Губерніи отъ Ялуторовскаго Полицейскаго Управленія объявляется, что пойманный въ Ялуторовской округѣ бѣглый Христофоръ Соболевъ, урожденцомъ Московской Губерніи Клинскаго уѣзда селенія Пудалки, помѣщика Александръ Васильева Пудальскаго дворовымъ человѣкомъ, откуда бѣжалъ въ 1836 г. по учиненнымъ справкамъ о произхожденіи его оказалось ложнымъ, 35 лѣтъ, 2 арш. 4 верш. волоса на головѣ русые, усахъ свѣтлорусые, а бородѣ темнорусые, глаза сѣрые, лицемъ бѣлъ, носъ широкій, ротъ обыкновенный, на лбу лѣваго глаза шрамъ, то и неокажетсяли означенный бѣглый Соболевъ принадлежащимъ какому либо обществу или помѣщикамъ.

18371. Отъ Новгородской Градской Полиціи извѣщается, что взятый въ Новгородѣ безъ письменнаго вида бродяга Евдокимъ, показываетъ себя непомнющимъ родства, 2 арш. лицемъ рябоватъ, глаза каріе, носъ остръ, ротъ обыкновенный, волоса на головѣ свѣтлорусые, на лѣвой рукѣ большой палецъ отрубленъ, холостъ, 19 лѣтъ, вѣры Христіанской.

Тобольской Губерніи отъ Тарскаго Земскаго Суда объявляется, что пойманные въ Тарскомъ округѣ бѣглые, показали себя урожденцами:

18372. Иванъ Сидоровъ Селезневъ, Рязанской Губерніи города Зарайскаго мѣщанинъ, въ 1836 г. судился за воровство вещей, за что наказанъ въ стѣнахъ плетьми 12 ударами посланъ въ Сибирь, въ городъ Тобольскъ прослѣдовалъ въ 1838 г. и тамошнимъ Приказомъ о ссыльныхъ, назначенъ мастеровымъ въ Беготольскій винокуренный заводъ, гдѣ проживъ съ полгода учинилъ побѣгъ и по поимкѣ въ городѣ Уфимѣ, за бродяжество наказанъ шпицърутиномъ чрезъ 500 человѣкъ одинъ разъ и посланъ въ Сибирь на поселеніе, откуда слѣдуя проходилъ городъ Тобольскъ, въ исходѣ тогожъ 1838 г. и Приказомъ о ссыльныхъ назначенъ на поселеніе Красноярской Губерніи Ачинскаго округа на новое поселеніе, называемое Нойское, откуда въ великой постъ 1839 г. учинилъ побѣгъ, 2 арш. 7 верш. волоса и брови черные, глаза каріе, лице чистое, около 28 лѣтъ.

18373. Тихонъ Васильевъ Закусовъ, Тамбовской Губерніи Казловскаго уѣзда помѣщика Ивана Мошкова, коимъ за развратную жизнь въ 1839 г. посланъ въ Сибирь на поселеніе съ наказаніемъ плетьми 10 ударами, городъ Тобольскъ прослѣдовалъ въ исходѣ того же г. и тамошнимъ Приказомъ назначенъ Енисейской Губерніи Канскаго округа въ Рыбинскую волость, гдѣ прожилъ мѣсяца 2 или 3, отъ глупости своей и къ тому же по дороговиз-

нѣ хлѣба бѣжалъ, 2 арш. 5 верш. волоса и брови русые, лице чистое, глаза желтокаріе, около 30 лѣтъ.

18374. Иванъ Васильевъ Яготкинъ, Казанской Губерніи и тогожъ уѣзда, помѣщика Осокина дворовый человѣкъ, въ 1828 г. или 1829 г. судился по воровству лошадей и по рѣшенію дѣла посланъ въ Сибирь на поселеніе безъ наказанія, городъ Тобольскъ прослѣдовалъ, въ которомъ г. неупомнитъ и тамошнимъ Приказомъ назначенъ Енисейской Губерніи и округа въ Еланскую волость, тамъ прожилъ 6 или 7 лѣтъ, по дороговизнѣ хлѣба бѣжалъ и достигши Тарскаго округа самъ явился, 2 арш. 5 верш. волоса темнорусые, глаза сѣрые, лице чистое, около 38 лѣтъ.

18375. Отъ Ишимскаго Земскаго Суда объявляется, что взятый въ тамошней округѣ безъ письменнаго вида неизвѣстный человѣкъ, Николай Ивановъ сынъ Ивановъ, 28 лѣтъ, неграмотный, вѣро-исповѣданія православнаго, который хотя и показывалъ мѣсто своего жительства, но таковое его показаніе справками неподтвердилось, 2 арш. $6\frac{3}{4}$ верш. лицемъ чистъ, смуглъ, волоса на головѣ темнорусые, глаза каріе.

18376. Рязанской Губерніи Касимовскій Уѣздный Судъ, на основаніи 14 т. св. зак. уст. о паспор. и бѣглыхъ 385 ст. объявляетъ, неокажется ли кому либо принадлежащимъ, пойманный въ Касимовскомъ уѣздѣ неизвѣстный человѣкъ, показавшійся бѣжавшимъ изъ полка 6 мушкатерской роты Иванъ Клементьевъ Макрушевъ, прежде бывшій помѣщицы Елизаветы Ивановой, урожденной Преклонской, а по мужѣ Кашкаровой, крестьянинъ Нижегородской Губерніи Макарьевскаго уѣзда изъ села Межнаго Мейдана, но сего учиненная судомъ справка неподкрѣпила, 36 лѣтъ, 2 арш. $5\frac{1}{2}$ верш. волоса на головѣ и бровяхъ темнорусые, глаза каріе, носъ посредственный, лице мало рябоватое, подбородокъ круглъ.

18377. Рязанской Губерніи отъ Зарайскаго Уѣзднаго Суда объявляется, что въ ономъ Судѣ производилось дѣло о бродягѣ, показавшемся Зарайскаго уѣзда села Жилконцъ г. Яковлева крестьяниномъ Федоръ Трофимовъ, по которому рѣшеніемъ онаго Суда утвержденнымъ Рязанскимъ Гражданскимъ Губернаторомъ, приговоренъ Трофимовъ къ наказанію при Градской Полиціи плетьми 20 ударами и къ отдачѣ въ военную службу, а по неспособности къ ссылкѣ въ Сибирь на поселеніе, а если онъ окажется кому принадлежащимъ, тобъ о возвращеніи его, просили гдѣ слѣдуетъ законнымъ порядкомъ, 2 арш. 6 верш. волоса на головѣ и бородѣ темнорусые, глаза свѣтло-сѣрые, носъ прямъ, лицемъ бѣлъ, 44 лѣтъ.

18378. Смоленской Губерніи Дорогобужскій Земскій Судъ объявляетъ, что прошедшаго Апрѣля 18, взятъ сотскимъ Степаномъ Бондаревымъ въ Ямской слободѣ, состоящей близь города Дорогобужа бродяга Василій, на учи-

ненномъ допросѣ показалъ, чей крѣпостной или какому другому вѣдомству принадлежитъ, неупомнитъ, 2 арш. 6 верш. лицемъ бѣлъ, подбородокъ круглый, ниже онаго съ правой стороны шрамъ, носъ умѣренный, глаза сѣрые, волоса на головѣ и бровяхъ темнорусые, 19 лѣтъ; непрепцетсяль кто изъ помѣщиковъ или обществъ, явились бы въ узаконенный срокъ съ законными на то доказательствами въ тамошній Уѣздный Судъ; о коемъ дѣло въ тотъ Судъ отослано.

18379. Отъ Калужской Градской Полиціи объявляется, что взятъ въ городѣ Калугѣ за неимѣніе письменнаго вида человѣкъ, показывающійся крестьяниномъ Орловской Губерніи и уѣзда помѣщика Сахнина, села Жихаревки Иваномъ Логиновымъ, 23 лѣтъ, 2 арш. 3 верш. волоса на головѣ русые, а на усахъ и бородѣ свѣтлорусые, глаза сѣрые, носъ небольшой, немного кривъ на правую сторону, ротъ обыкновенный, лицемъ бѣлъ, чистъ; а потому буде онъ кому принадлежитъ, то явились бы въ положенный 804 ст. 14 т. св. зак. уст. о паспор. и бѣгл. срокъ съ ясными на принадлежность доказательствами.

18380. Калужской Губерніи Мосальскій Земскій Судъ объявляетъ, что въ Мосальскомъ уѣздѣ прошлаго Апрѣля 14 числа, взятъ за неимѣніе письменнаго вида человѣкъ, повидимому крестьянинъ, назвавшійся непомнющимъ родства Федоръ, по отечеству неизвѣстный, 33 лѣтъ, 2 арш. 3 верш. волоса на головѣ и бородѣ свѣтлорусые, глаза сѣрые съ желтиною, носъ и ротъ посредственные, лице чистое, въ лѣвой ногѣ нѣтъ пальцевъ, и оной бродяга отосланъ въ Комитетъ о устройствѣ города Калуги для помѣщенія въ Калужскую арестантскую роту.

18381. Поймань въ Весіегонскомъ уѣздѣ безъ письменнаго вида бродяга, сказывавшійся Петрозаводской Губерніи, Повѣнецкаго уѣзда крестьяниномъ изъ казенной деревни Тагозерской, Логинъ Каллистратовъ, 2 арш. 3 верш. лицемъ бѣлъ, глаза сѣрые, носъ курносъ, волоса на головѣ свѣтлорусые длинные, борода небольшая таковаяжъ, 55 годъ; о доставленіи же по показанію его Каллистратова справки, сообщено въ Повѣнецкой, Земскій Судъ 20 числа прошлаго Апрѣля съ № 1964-мъ.

18382. Санктпетербургской Губерніи отъ Царскосельскаго Земскаго Суда объявляется, что въ тамошнемъ уѣздѣ взятъ за неимѣніе письменнаго вида бродяга Андрей Пантелѣевъ Мануйловъ, которой при допросѣ хотя и называлъ себя Гдовскаго уѣзда вотчины помѣщицы Анны Ивановой Бибиковой крестьяниномъ, но показаніе это полученною справкою совершенно неподтвердилось, а за симъ и званіе бродяги остается неизвѣстно, около 37 лѣтъ, роста посредственнаго, лицемъ бѣлъ, волоса на головѣ и бородѣ темнорусые; буде сей бродяга окажется кому принадлежащимъ, то оный явился бы съ доказательствами въ С. Петербургское Губернское Правленіе.

18383. Отъ Шлиссельбургскаго Земскаго Суда объявляется, что взятъ въ тамошнемъ уѣздѣ за неимѣніе письменнаго вида неизвѣстный человѣкъ, показывающій себя непомнющимъ родства, 2 арш. 5 верш. волоса и брови темнорусые, глаза сѣрые, лицемъ бѣлъ, носъ небольшой широковатъ, бороды неимѣетъ, 15 лѣтъ.

18384. Отъ Ярославскаго Губернскаго Правленія объявляется, что оказавшійся бродягою Иванъ, по отечеству неизвѣстный, по рѣшенію Рыбинскаго Уѣзднаго Суда, утвержденному г. Начальникомъ Губерніи, за сокрытіе настоящаго званія своего, наказанъ чрезъ Полицейскихъ служителей плетьми 15 ударами и отосланъ 1841 г. Мая 27 дня въ Сибирь на поселеніе, 2 арш. 2 верш. лицемъ смуглъ, глаза сѣрые, волоса на головѣ русые, 50 лѣтъ; почему имѣющіе право на возвращеніе его и могутъ просить гдѣ слѣдуетъ, въ положенный закономъ срокъ.

18385. Отъ Чистопольскаго Уѣзднаго Суда объявляется, что въ тамошнемъ уѣздѣ пойманы безъ письменныхъ видовъ цыгане: Иванъ Васильевъ, жена его Анна и сынъ ихъ Матвѣй, оказавшіеся принадлежащими Верхнеднѣпровскаго уѣзда помѣщику Шарою, но по слѣдствію оказавшіеся ему неслѣдующими; которые примѣтами: Иванъ Васильевъ, тѣло-сложенія дряхлаго, повидимому за 60 лѣтъ, роста средняго, лицемъ смуглъ, чистъ, волоса на головѣ и бородѣ сѣдые, тѣло смуглое, усаженное бѣловатыми пятнами и шрамами, отъ бывшей повидимому оспы и вередовъ, безъ явныхъ знаковъ телѣснаго наказанія, на указательномъ пальцѣ правой руки верхняго состава нѣтъ, а на лѣвой рукѣ средній составъ безъимяннаго пальца тугъ и сросся, средній же палецъ кривъ, съ раздутіемъ конечнаго состава, и пальцы на ногахъ кривы; Анна Петрова, около 50 лѣтъ, тѣло-сложенія худощаваго, роста низкаго, тѣло смуглое, испещренное лишайною сыпью, безъ знаковъ тѣлеснаго наказанія, лѣвой руки средній палецъ отъ рубца кривъ; Матвѣй Ивановъ, 2 арш. 2 верш. сложенія худощаваго, нездороваго, возраста юношескаго, около 15 лѣтъ, тѣло смуглое и рябое отъ оспы, безъ знаковъ наказанія, указательный палецъ правой руки лишенъ 2-хъ составовъ.

18386. Отъ Чебоксарскаго Уѣзднаго Суда объявляется, что 28 Января, пойманъ въ тамошнемъ уѣздѣ безъ письменнаго вида, назвавшійся бродягою Иваномъ, непомнющимъ родства, 2 арш. 6½ верш. 40 лѣтъ, волоса на головѣ и бровяхъ свѣтлорусые, на правой остриженные въ кружало, на бородѣ рыжіе, глаза сѣрые, носъ и ротъ обыкновенные.

18387. Отъ Пермскаго Губернскаго Правленія объявляется, что пойманный въ Верхотурскомъ уѣздѣ бродяга, показывающійся непомнющимъ родства Степанъ Бабенко, (онъ же Швецовъ,) 26 лѣтъ, 2 арш. 5½ верш. лицемъ чистъ, глаза голубые, носъ островатый, ротъ обыкновенный, волоса на

головѣ и бровяхъ русые, бороды неимѣетъ, на лбу надъ лѣвымъ глазомъ малинькой рубецъ, на брюхѣ правой стороны по выше пупа отъ болѣзни пятно, на лѣвомъ плечѣ съ зади отъ обжогу пятно, отъ обжогу же кругловатое пятно величиною болѣе четверти аршина.

18388. Тобольской Губерніи отъ Тюменской Градской Полиціи объявляется, что пойманный въ Тюменскомъ округѣ бѣглый Якимъ Шурыгинъ, напредь сего былъ Владимірской Губерніи Заславскаго уѣзда селенія Ханисова дворовый человѣкъ помѣщицы Авдотьи Васильевны Заятской, но по учиненіи справки оказался непринадлежащимъ, 2 арш. 7 верш. волоса на головѣ, усахъ и бородѣ темнорусые съ просѣдью, глаза голубые, носъ и ротъ обыкновенные, лице бѣлое, знаковъ отъ наказанія неимѣется, 65 лѣтъ, съ тѣмъ, что непринадлежитъ ли бѣглый Шурыгинъ какому либо обществу или помѣщику, то на полученіе его прислали бы узаконенныя довѣренности.

18389. Курской Губерніи отъ Грайворонскаго Земскаго Суда объявляется, что взятый въ тамошнемъ уѣздѣ за бродяжество человѣкъ Семенъ Ивановъ сынъ Ивановъ, уроженецъ города Минска изъ мѣщанъ, поступя въ 1839 г. за очередь въ военную службу, принятъ въ Минскомъ рекрутскомъ присутствіи и когда съ города Минска отправленъ былъ въ неизвѣстный ему полкъ съ партіею рекрутъ, съ оной бѣжалъ, по забраннымъ же онымъ Судомъ отъ Командира Минскаго внутренняго горнизоннаго баталіона и тамошней Градской Полиціи справкамъ, таковое его показаніе оказалось несправедливо, и при перепросѣ его вновь отмѣня прежніе свое означенное показаніе, показалъ, что въ какомъ городѣ или уѣздѣ родился онъ, когда и кто былъ его отецъ и мать, какого сословія незнаетъ и неслыхалъ потому, что онъ съ самаго малолѣтства его и по день пребытія Грайворонскаго уѣзда въ село Козинку, откодь онъ и представленъ въ оный Судъ, шатался бродягою по всѣмъ мѣстамъ Россійскаго Государства безъ всякаго пристанища, питался испрошеніемъ милостыни, назвалъ же себя по имяни и фамиліи Семеномъ Ивановымъ по произволу своему, а по сему дѣло о немъ для сужденія по законахъ за ложное показаніе, отослано изъ онаго въ Грайворонскій Уѣздный Судъ прошлаго Марта 29 дня № 1565, то и неокажется ли онъ кому принадлежащимъ, 2 арш. 6 верш. 20 лѣтъ, лицемъ кругловатъ, чистъ, глаза каріе, носъ и ротъ умѣренные, волоса на головѣ и бровяхъ русые, бороды небрѣетъ, усы пробиваются, особые примѣты: на лѣвой щекѣ отъ боли продолговатый въ полвершка шрамъ.

18390. Лифляндское Губернское Правленіе, на основаніи св. зак. Россійской Имперіи т. 14-го уст. о паспор. и бѣглыхъ, главы III, ст. 385, объявляетъ, что представленный при рапортѣ Рижской Управы Благочинія отъ 23 Мая с. г. за № 1377-мъ, безпаспортный Мина Ивановъ Пановъ, при допросѣ показалъ, что онъ Псковской Губерніи Великолуцкаго уѣзда, деревни Алексѣ,

мызы Дейчинъ, помѣщика Николая Яковлева Микулина крестьянинъ, отъ коего онъ назадъ тому 5½ лѣтъ отлучился, 2 арш. 6 верш. волоса свѣтлорусые, глаза сѣрые, лице гладкое, около 20 лѣтъ; въ слѣдствіе чего оное Правленіе о учиненіи о справедливости показанія его выправки, отнеслось въ Псковское Губернское Правленіе; между тѣмъ до полученія о немъ справки, содержится онъ подъ стражею; почему имѣющіе на него какое либо право, могутъ явиться въ оное Правленіе съ надлежащими на принадлежность его доказательствами, въ положенный закономъ срокъ.

18391. Отъ Таврическаго Губернскаго Правленія, на основаніи зак. т. 14 уст. о паспор. и бѣгл. ст. 385-й объявляется, что Таврической Губерніи въ Симферопольскомъ уѣздѣ, пойманъ бродяга Петръ Мельниковъ, за неимѣніе письменнаго вида, по забратымъ справкамъ показаніе его оказалось ложнымъ, 39 лѣтъ, 2 арш. лице чистое, носъ и ротъ умѣренные, глаза сѣрые, волоса на головѣ и бровяхъ русые, усахъ и бородѣ свѣтлорусые, на лѣвой рукѣ мизинный палецъ согнутъ, дабы тотъ, кому онъ принадлежитъ, могъ не упуская узаконеннаго срока требовать возврата его, сообразно 386 и 405 ст. того же устава.

18392. Отъ Подольскаго Губернскаго Правленія объявляется, что сужденные Подольскою Уголовною Палатою за бродяжество и ложное показаніе о мѣстѣ своего жительства, Матвѣй Червинскій и Михайла Кобылянскій, на основаніи св. зак. т. 14 уст. о паспор. и бѣгл. ст. 390 и 391, по освидѣтельствованіи въ Подольскомъ рекрутскомъ присутствіи оказавшись способными къ военной службѣ, которые поступили въ оную, примѣтами они: Червинскій 2арш. 5верш. лице продолговатое, носъ умѣренный, волоса темнорусые, глаза темные, 27 лѣтъ, а Кобылянскій, 2 арш. 6½ верш. лице мало продолговатое, носъ умѣренный, волоса свѣторусые, глаза сѣрые, 25 лѣтъ.

18393. Калужской Губерніи отъ Мещовскаго Земскаго Суда, на основаніи св. зак. т. 14 ст. 385 объявляется, неокажется ли кому принадлежащимъ, взятый въ тамошнемъ уѣздѣ за неимѣніе письменнаго вида, показавшійся крестьяниномъ Смоленской Губерніи, а какого уѣзда неизвѣстно, Княгини Татьяны Гавриловны Юсуповой, деревни Холмовъ Иванъ Гавриловъ, лицемъ бѣлъ, волоса на головѣ свѣтлорусые, глаза сѣрые, носъ прямъ, 2 арш. 5½ верш. 18 лѣтъ.

18394. Калужской Губерніи отъ Малоярославецкаго Земскаго Суда объявляется, неокажется ли кому либо принадлежащимъ, присланный въ оный Судъ при подорожной Нижеломовской Градской Полиціи отъ 11 Декабря 1840 г. за № 1943, показывавшійся крестьяниномъ тамошняго уѣзда г-жи Казаковой, но при отдачѣ въ вотчину принадлежащимъ къ оной вотчиннымъ бурмистромъ непризнаный Никита Яковлевъ, 2 арш. 6⅜ верш. лицемъ бѣлъ, волоса на головѣ темнорусые, глаза желтые, носъ, ротъ и подбородокъ

умѣренные, то чтобы тѣ, кому онъ принадлежитъ, явились въ положенный св. зак. т. 14 уст. о паспортахъ и бѣглыхъ ст. 408 срокъ.

18395. Смоленской Губерніи отъ Сычевскаго Уѣзднаго Суда объявляется, неокатетсяль кому принадлежащимъ бродяго Павелъ Дементьевъ, 2 арш. 4½ верш. лицемъ чистъ, глаза голубые, волоса на головѣ русые, носъ немного къ верху вздернувши, неболѣе 22 лѣтъ, знаетъ грамотѣ.

Разрядъ XI. Объ утратѣ разныхъ документовъ, также объ уничтоженіи вѣрющихъ писемъ и проч.

18396. Отъ С. Петербургской Адресной Экспедиціи объявляется о потери билетовъ, выданныхъ на жительство здѣсь въ Столицѣ, а именно: двороваго человѣка г. Раготина Пракофья *Иванова* № 72,107, вольно-отпущеннаго Михайлы *Васильева* № 89,703, дворовой дѣвки Графини Постицъ Аксиньи *Толстопятовой* № 2,239, солдатской жены Устиньи *Волковой* № 55,985, вольной дѣвки Омаліи *Трейстель* № 17,034, двороваго человѣка г. Щепотина Гаврилы *Гаврилова* № 25,127, казеннаго крестьянина Василья *Кирилова* № 13,864, вольной дѣвки Марьи *Хатаинъ* № 77,417, двороваго человѣка г. Моллеръ Елисѣя *Егорова* № 9,784, солдатской жены Афифьи *Коберской* № 17,690, двороваго человѣка г. Шатца Петра *Григорьева* № 6,167, вольно-отпущенной Агафьи *Бабиковой* № 23,927, дочери унтеръ-офицера Прасковьи *Григорьевой* № 17,133, казеннаго крестьянина Вологодской Губерніи деревни Тетуханской Степана *Сухановскаго* № 80,549, двороваго человѣка г. Доможирова Гаврилы *Алексѣева* № 14,018, солдатской жены Степаниды *Леоновой* № 94,375, казенной крестьянки Великолуцкаго уѣзда деревни Никина Агафьи *Егоровой* № 39,082, двороваго человѣка г. Бибикова Ивана *Матвѣева* № 2,736, двороваго человѣка Графини Левашевой Константина *Никонова* № 12,472, мѣщанки Авдотьи *Симановой* № 41,919, дворовой дѣвки г. Казенцовой Саломеи *Гусевой* № 10,043, вольно-отпущенной Прасковьи *Ивановой* № 58,012, казеннаго крестьянина Кашинскаго уѣзда Герасима *Егорова* № 12,956, вольной дѣвки Марьи *Битти* № 16,304, подданной Царства Польскаго Юзефе *Данельской* № 25, крестьянина Любимскаго уѣзда деревни Починки г. Позняковой Петра *Михайлова* № 987, двороваго человѣка г. Малокина Давыда *Семенова* отсрочка № 3,541, двороваго человѣка г. Малиновской Ивана *Иванова* № 105,147, вольно-отпущенной Катерины *Некрасовой* № 2,305, солдатской жены Варвары *Васильевой* № 45,537, двороваго человѣка г. Болдырева Алексѣя *Иванова* № 52,833, двороваго человѣка г. Макарова Семена *Макарова* № 57,211, крестьянина г. Бутурлина Василья *Егорова* № 12,840, дворовой дѣвки г. Бестужевой

Авдотьи *Ивановой* № 96,917, солдатской жены Прасковьи *Алексѣевой* № 27,743, жены мастероваго Анны *Петровой* № 5,731, крестьянина Угличскаго уѣзда села Лучинскаго г. Ламакиной Дмитрія *Анисимова* № 53,303, крестьянки г. Воейкова Ирины *Филипсвой* № 24,087; почему если гдѣ сіи билеты окажутся, или кто вступитъ съ ними во услуженіе, то непочитать за дѣйствительныя, а представить въ Экспедицію.

Разрядъ XII. О лишеніи правъ торговаго состоянія, по необъявленію капитала. (Публикаціи нѣтъ.)

Разрядъ XIII. О вызовѣ по дѣламъ, касающимся до межеванія земель: генеральнаго, специальнаго и своекоштнаго. (Публикаціи нѣтъ.)

Разрядъ XIV. О вызовѣ для казенныхъ подрядовъ, поставокъ, откуповъ и снятія оброчныхъ статей.

18397. Коммисаріатскій Департаментъ Морскаго Министерства объявляетъ симъ, чтобы желающіе принять на себя поставку съ 1843 года, на одинъ или на два года, въ С. Петербургскіе Адмиралтейскіе Провіантскіе магазины, потребнаго для Балтійскаго Флота мяса соленаго изъ черкаскаго скота перваго сорта, въ Коломнѣ или другихъ за Московныхъ городахъ приготовленнаго въ количествѣ на первый 1843 годъ, примѣрно до 14,826 пудовъ; явились въ тотъ Департаментъ къ торгу 6-го и чрезъ 3 дня къ переторжкѣ 10 числъ Ноября сего 1841 г. съ надлежащими въ пятую часть поставки залогами и прочими актами св. зак. т. X въ книгѣ IV постановленными.

Сверхъ того, Коммисаріатскій Департаментъ къ тому же торгу и переторжкѣ приглашаетъ желающихъ принять поставку на одинъ или два года соленаго мяса, посолка коего должна быть произведена въ вышеозначенныхъ магазинахъ изъ живаго черкаскаго скота, заготовленнаго въ мѣстахъ закономъ дозволенныхъ и битаго въ С. Петербургѣ, въ томъ же на первый годъ количествѣ и съ обеспеченіемъ поставки сей въ пятую же часть благонадежными залогами.

Дабы доставить болѣе возможности желающимъ участвовать въ подрядѣ семъ, торги будутъ произведены на основаніи ст. 1269 и далѣе до 1276 св. зак. гражд. т. X, посредствомъ совокупнаго употребленія изустныхъ торговъ и запечатанныхъ объявленій.

Запечатанныя объявленія должны быть поданы или присланы въ Департаментъ не позже 1 часа пополудни въ день назначенный для переторжки; послѣ же сего срока, на основаніи ст. 1269 т. X св. зак. гражд. объявленія не будутъ принимаемы ни отъ подающихъ лично, ни отъ присылающихъ по почтѣ.

Запечатанное объявленіе на основаніи ст. 1243 и 1244 тогожъ св. зак. должно заключать въ себѣ:

а.) Соглосіе принять подрядъ вполнѣ, или часть онаго, на точномъ основаніи условій.

б.) Цѣны каждому сорту мяса соленаго, должны быть написаны складомъ.

с.) Обыкновенное мѣсто пребываніе, званіе, имя и фамилію объявителя, также мѣсяцъ и число когда писано.

При объявленіи, должны быть приложены по суммѣ подряда достаточные и никакому сомнѣнію неподверженные залоги.

На запечатанномъ объявленіи кромѣ адреса на имя Коммисаріатскаго Департамента Морскаго Министерстаа, должна быть слѣдующая надпись:

Объявленіе къ торгамъ, назначеннымъ въ Коммисаріатскомъ Департаментѣ Морскаго Министерства на поставку мяса соленаго съ 1843 года.

Кондиціи же на ту и другую поставку мяса соленаго, могутъ видѣть ежедневно во время присутствія въ Коммисаріатскомъ Департаментѣ, а въ Москвѣ у Адмиралтейскаго тамъ Коммисіонера.

При чемъ объявляется, что залоги и прочіе документы при изустныхъ торгахъ, должны быть предъявляемы въ Департаментѣ при особыхъ объявленіяхъ благовременнѣе и покрайней мѣрѣ за 3 дня до наступленія торга, дабы ихъ можно было предварительно разсмотрѣть.

18398. Департаментъ Военныхъ Поселеній, вызывая желающихъ на наемъ во вновь отстраиваемомъ при казармахъ Учебной Артиллерійской бригады домѣ лавки для мѣлочной торговли; приглашаетъ явиться къ торгу 3 Августа и къ переторжкѣ 7-го числѣ съ тѣмъ, чтобы желающіе вступить въ подрядъ таковой, являлись отъ 11-ти до 2-хъ часовъ пополудни, и подавали бы предварительно о томъ прошенія съ представленіемъ, на основаніи X т. св. зак. гражд. ст. 1,144-й, благонадежныхъ залоговъ и свидѣтельствъ на право торговли, безъ чего и къ торгу допущены не будутъ.

18399. Вятская Палата Государственныхъ Имуществъ постановленіемъ 27 Мая по дѣлу, объ отдачѣ вновь въ оброчное содержаніе казенныхъ статей, которыя должны поступить съ 1842 г. въ переоброчку и тѣ, кои до сего времени не были отданными, предположивъ произвести въ общемъ присутствіи ея торги съ переторжкою съ 15 Сентября по 15 число будущаго Октября мѣсяца сего г. исключая воскресныхъ и табельныхъ дней, вѣдомость объ отдачѣ съ 1842 г. казенныхъ оброчныхъ статей.

Званіе статей:

По Вятскому уѣзду:

Рыбныя ловли:

№ По порядку 1, № по окладной книги 13, при деревнѣ Казаринской и починкѣ Самыловскомъ въ рѣкѣ Феткинѣ въ Богородской волости, у кого были въ содержаніи по 1838 г. состояла въ окладѣ, изъ какого оброка 7 р.

№ По порядку 2, № по окладной книги 4, подъ названіемъ Курся Парфенова и на устѣ оной по рѣкѣ Вяткѣ песокъ озера Пашлино и 3 черныхъ, у кого были въ содержаніи по 1842 г. состояла въ окладѣ, изъ какого оброка 255 р.

По Слободскому уѣзду.

Рыбныя ловли:

№ По порядку 3, по окладной книги 2, въ Рожественской волости при деревняхъ: Пономаревской, Самоделкинской, Чагинской, Одинковской, Моховской Зашижемской и селѣ Рожественскомъ въ рѣкѣ Вяткѣ, а устья рѣки Вобловицы до устья рѣки Кобры съ заливами и по Кобрѣ до рѣчки Федоровы на 50 верстъ, у кого были въ содержаніи по 1838 г. состояла въ окладѣ изъ какого оброка 76 р.

№ По порядку 4, № по окладной книги 4, въ Мулинской волости при починкѣ Балдышевскомъ, селѣ Петропавловскомъ и починкѣ Каденею курьею въ рѣкѣ Кобрѣ съ устья рѣки Федоровы вверхъ до вершины на 71 версту, у кого были въ содержаніи по 1838 г. состояла въ окладѣ изъ какаго оброка 61 р.

№ По порядку 5, № по окладной книги 8, въ Сезеневской волости въ рѣкѣ Чепце съ Валшними около оной заливами и курьями отъ Кумошевыхъ и садъ до Воздвиженскаго монастыря на 30 верстъ, у кого были въ содержаніи по 1838 г. состояла въ окладѣ изъ какого оброка 251 р.

№ По порядку 6, № по окладной книги 6, въ Николаевской волости въ рѣкѣ Чепце озерахъ: Островскомъ, Низовскомъ, Осиновскомъ, Святит-

скомъ, Садинскомъ, Милчяковскомъ, Назимскомъ и Курейномъ съ заливами отъ нижняго новаго спуска вверхъ по Святицѣ рѣкѣ до Сады рѣчки Помнаго полуяка 34 версты, у кого были въ содержаніе по 1838 г. состояла въ окладѣ изъ какого оброка 155 р.

По Глазовскому уѣзду:

№ По порядку 7, № по окладной книги 2, мельница въ Лунпунской волости на рѣчкѣ Лунпулѣ объ одномъ анбарѣ и двухъ поставахъ, у кого были въ содержаніи по 1838 г. состояла въ окладѣ изъ какого оброка 326 р.

По Полинскому уѣзду:

Мельницы:

№ По порядку 8, № по окладной книги 27, Кырличиха на рѣчкѣ Сулѣ въ Верхосунской волости при селѣ Верхосунскомъ объ одномъ анбарѣ и поставѣ, у кого были въ содержаніи по 1838 г. была въ окладѣ изъ какого оброка 52 р.

Эта мельница прежнимъ содержателемъ ея повѣренными Котельническаго купца Зырина, мѣщаниномъ Амгинымъ, доведена до разрушенія и должна выстроится вновь.

№ По порядку 9, № по окладной книгѣ 36, на рѣчкѣ маломъ Возжаѣ въ Полинской волости при деревнѣ Хитринской объ одномъ анбарѣ и поставѣ, отъ города Полинска въ одной верстѣ, у кого были въ содержаніи по 1838 г. была въ содержаніи у крестьянина Измѣстьева, изъ какого оброка 17 р.

№ По порядку 10, № по окладной книгѣ 56, на рѣчкѣ Сунѣ въ Верхосунской волости при починкѣ Зиминскомъ объ одномъ анбарѣ и одномъ поставѣ, отъ города Полинска въ 39 верстахъ, у кого были въ содержаніи по 1838 г. состояла въ окладѣ изъ какого оброка 21 р.

Эта мельница прежнимъ ея содержателемъ Титулярнымъ Совѣтникомъ Мельниковымъ, доведена до ветхости и снесена весеннею водою, которую должно выстроить вновь.

№ По порядку 11, № по окладной книги 84, на рѣчки Ошетъ въ Ошедской волости при починкѣ Вахрушевскомъ о двухъ анбарахъ и двухъ поставахъ, у кого были въ содержаніи по 1838 г. состояла въ окладѣ изъ какого оброка 6 р.

Эта мельница прежнимъ ея содержателемъ Титулярнымъ Совѣтникомъ Мельниковымъ доведена до разрушенія и должно выстроитъ вновь.

№ По порядку 12, № по окладной книги 92, на правомъ берегу рѣки Немы въ Немской волости объ одномъ анбарѣ и поставѣ, у кого были въ содержаніи по 1842 г. отдана въ содержаніе крестьянину Никифору Порцову, изъ какого оброка 5 р. 50 к.

По Уржумскому уѣзду:

Мельницы:

№ По порядку 13, по окладной книги 2, на рѣчкѣ Бую въ Петровской волости о двухъ анбарахъ и четырехъ поставахъ, у кого были въ содержаніи по 1838 г. была въ содержаніи у Уржумскаго мѣщанина Пискарева, изъ какого оброка 265 р. 25 к.

Эта мельница снесена весеннею водою и должна выстроится вновь.

№ По порядку 14, № по окладной книги 8, на рѣчкѣ Мисенѣ въ Петровской волости при деревнѣ Вотской, у кого были въ содержаніи по 1838 г. состояла въ окладѣ изъ какого оброка 2 р.

Эта мельница въ давнихъ годахъ снесена весеннею водою и должно выстроить ее вновь.

№ По порядку 15, № по окладной книги 10, на рѣчки Нолѣ въ Петровской волости, у кого были въ содержаніи по 1838 г. состояла въ окладѣ изъ какого оброка 2 р.

Эта мельница въ давнихъ годахъ снесена весеннею водою и должно выстроить вновь.

Земли:

№ По порядку 16, № по окладной книги 85, въ Сернурской волости бортныя угодья, рыбныя ловли и сѣнныя покосы за Вяткою рѣкою подлѣ рѣки Лобани, мѣры непоказано, у кого были въ содержаніи по 1838 г. была въ окладѣ изъ какого оброка 25 р.

За эту статью при торгахъ на мѣстѣ хотя крестьянинъ Кондратій Кожевниковъ и объявилъ оброка по 27 р. въ годъ, но за нимъ неутверждена.

№ По порядку 17, № по окладной книги 90, Алатской дороги починка Гришкина Никиты Гаврилова въ Красноярской волости, мѣры непоказано, у кого были въ содержаніи по 1838 г. состояла въ окладѣ изъ какого оброка 3 р. 5 к.

За эту статью хотя мѣстныя обыватели и давали прежній оброкъ, но за ними неутверждена.

№ По порядку 18, № по окладной книги 91, деревни Толстиковой

Еремья Пехторова въ Красноярской волости, мѣры непоказано, у кого были въ содержаніи по 1838 г. состояла въ окладѣ изъ какого оброка 1 р. 2 к.

За эту статью хотя мѣстныя обыватели и давали прежній оброкъ, но за ними неутверждена.

№ По порядку 19, № по окладной книги 92, деревни Толстиковой Якова Ермолаева съ товарищи въ Красноярской волости, мѣры непоказано, у кого были въ содержаніи по 1838 г. состояла въ окладѣ изъ какого оброка 6 р. 55 к.

За эту статью хотя мѣстныя обыватели и давали прежній оброкъ, но за ними неутверждена.

№ По порядку 20, № по окладной книги 89, деревни Андрея Бердина съ товарищи въ Красноярской волости, у кого были въ содержаніи по 1838 г. состояла въ оброкѣ изъ 14 р. 89 к.

За эту статью хотя мѣстныя обыватели и давали прежній оброкъ, но за ними неутверждено.

По Малмыжскому уѣзду:

Мельницы:

№ По порядку 21. № по окладной книги 13, на рѣчкѣ Утѣ въ Сюмсинской волости о двухъ анбарахъ и поставахъ, перечисленная по мѣсто положенію изъ Глазовскаго уѣзда, у кого были въ содержаніи по 1838 г. состояла въ оброкѣ у крестьянина Сюмсинской волости Дюпина, изъ какого оброка 161 р.

№ По порядку 22, № по окладной книги 14, на рѣчкѣ Сюмскѣ въ Сюмсинской волости мутокочная объ одномъ анбарѣ и поставѣ, у кого были въ содержаніи по 1838 г. состояла въ окладѣ изъ какого оброка 1 р. 60 к.

За сію мельницу хотя крестьянинъ Марковъ и давалъ оброка по 3 р. въ годъ, но за нимъ по столь низкому оброку неутверждена.

Земли:

№ По порядку 23, № по окладной книги 49, въ Кобкинской волости при деревни Писеолеашной Абдыковой сотни Емьева деревни Шаръ Банчурки Багишева и Бакичъ Митюнова, мѣры непоказано, у кого были въ содержаніи по 1838 г. состояла въ оброкѣ изъ какого оброка 7 р.

№ По порядку 24, № по окладной книги 56, въ Копкинской, Китякской и Адаевской волостяхъ деревни Маскары на Мустайкѣ Тойнаме-

тевѣ и на рѣчкѣ Ежельдинѣ, мѣры непоказано, у кого были въ содержаніи по 1838 г. состояла въ окладѣ изъ какого оброка 9 р.

№ По порядку 25, въ Китякской волости поташный заводъ, со всѣми принадлежностями, бывшій во владѣніи помѣщицы Коллежской Секретарши Глафиры Овчинниковой, у кого были въ содержаніи, это имѣніе состояло въ опекѣ, за которое казна заплативъ деньгами 2,948 р. 67½ к. сереб. по непринадлежности отобравъ оное въ свое владѣніе.

По Елабужскому уѣзду:

Мельницы:

№ По порядку 26, № по окладной книги 3, на рѣчкѣ Умякѣ при деревнѣ Умякѣ въ Еловской волости о двухъ анбарахъ и четырехъ поставахъ, у кого были въ содержаніи по 1838 г. были въ окладѣ изъ какого оброка 276 р.

Земли:

№ По порядку 27, № по окладной книги 41, отрѣзанныя въ казну земли Камаевской волости отъ деревни Сукманъ съ мѣрою 1 дес. 1500 саж. у кого были въ содержаніи по 1838 г. была отдана сія статья мѣстнымъ поселянамъ, изъ какого оброка 2 р.

№ По порядку 28, № по окладной книги 2 и 15, двѣ статьи: 1-я въ Саралинской волости при деревнѣ старой Игрѣ ясашной Федора Емельянова сотни старосты Ямайки Башева съ товарищи; 2-я въ той же волости отрѣзанныя въ казну земли изъ владѣнія Коммисара Красильникова съ мѣрою 35 дес. 1411 саж. у кого были въ содержаніи по 1838 г. состояли въ окладѣ: первая статья изъ 35 р. 25 к. а вторая изъ 57 р. обѣ же какого оброка 82 р. 25 к.

Эти статьи замежеваны въ одну окружную межу и предназначены во Всемилостивѣйше г.г. Руковскому и Энгелю, но изъ оклада еще неисключены.

По Орловскому уѣзду:

Мельницы:

№ По порядку 29, № по окладной книги 27, Казаковская на рѣчкѣ Боровицѣ въ Колковской волости о двухъ анбарахъ и одномъ поставѣ, у кого были въ содержаніи, отдана въ содержаніе по 2-ю половину 1842 г. крестьянину Анисиму Савинкову съ товарищи, изъ какого оброка 24 р.

№ По порядку 30, № по окладной книги 28, Скородумовская на

рѣчкѣ Хвощевицѣ въ Колковской волости объ одномъ анбарѣ и одномъ поставѣ, у кого были въ содержанiи, отдана въ содержанiе по 2-ю половину 1842 г. Орловскому купцу Льву Юферову, изъ какого оброка 75 р. 75 к.

По Котельническому уѣзду:

Мельницы:

№ По порядку 31, № по окладной книги 1, на рѣчкѣ Черлянщѣ съ рыбною ловлею въ Молотниковской волости, у кого были въ содержанiи по 1838 г. была въ содержанiи у крестьянина Федора Кубисова, изъ какого оброка 375 р. 50 к.

№ По порядку 32, № по окладной книги 12, на рѣчкѣ Вонланкѣ въ Даровской волости о двухъ анбарахъ и поставахъ, у кого была въ содержанiи по 1838 г. была въ содержанiи у купца Андрея Синцова, изъ какого оброка 161 р.

№ По порядку 33, № по окладной книги 19, на рѣчкѣ Свечѣ въ Некрасовской волости при деревнѣ Комаровской о двухъ поставахъ, у кого были въ содержанiи по 1838 г. была въ окладѣ изъ какого оброка 76 р.

Рыбныя ловли:

№ По порядку 34, № по окладной книги 1, въ Подгородней волости противъ бывшаго Котельническаго монастыря за рѣкою Вяткою съ истоку Курарновскаго и Павловскаго песку съ бѣлыми озерами и рѣчки Бредни, пространства на 5 верстъ, у кого были въ содержанiи по 1838 г. была въ окладѣ изъ какого оброка 121 р. 50 к.

№ По порядку 35, № по окладной книги 26, въ Арбажской и Чистопольской волостяхъ въ рѣчкѣ Идыморкѣ отъ границы Костромской Губернiи до рѣчки Пижмы, у кого были въ содержанiи по 1842 г. была въ окладѣ изъ какого оброка 20 р. 50 к.

№ По порядку 36, № по окладной книги 5, въ Кобрской, Гостевской, Шеломовской, Куринской, Спаской и Окатьевской волостяхъ, съ устья рѣки Маломы вверхъ до рыбныхъ ловель, что по ниже села Куринскаго на 68 верстъ, у кого были въ содержанiи по 1838 г. была въ окладѣ изъ какого оброка 195 р.

№ По порядку 37, № по окладной книги 7, въ Касьяновской волости рѣка Молома по ниже села Куринскаго на 2 версты вверхъ до рѣчки Чемелки съ прочими, пространства на 35 верстъ, у кого были въ содержанiи по 1838 г. была въ окладѣ изъ какого оброка 34 р. 10 к.

18400. Отъ Курской Палаты Государственныхъ Имуществъ объявляется, что въ подвѣдомственныхъ ей мѣстныхъ окружныхъ управленіяхъ имѣетъ быть предварительный 21 Августа сего года торгъ и чрезъ 3 дня послѣ онаго переторжка, а потомъ въ самой Палатѣ окончательный торгъ 23 Сентября съ узаконенною чрезъ 3 дня переторжкою съ 1 Января 1842 срокомъ отъ 1 до 12 лѣтъ, на отдачу въ содержаніе нижепоименованныхъ казенныхъ оброчныхъ статей.

Земли.

Рыльскаго округа.

Путивльскаго уѣзда:

Подъ названіемъ Горяиновско - Литвиновская въ пустошахъ Горяиновомъ и Литвиномъ звѣнѣ, пашни 8 десятинъ.

Мельницы.

Дмитріевскаго уѣзда:

1, При селѣ Коробкинѣ на рѣчкѣ Стеней подъ названіемъ Стеневская, мукомольныхъ о 2 поставахъ.

2, При селѣ Погодинѣ на рѣчкѣ Харасѣ подъ названіемъ Харасѣвская, мукомольныхъ о 2 поставахъ.

18401. Отъ Курской Палаты Государственныхъ Имуществъ объявляется, что въ оной вновь имѣетъ быть 23 Сентября сего года торгъ, и чрезъ 3 дня послѣ онаго переторжка, на отдачу въ содержаніе съ 1 Января 1841 г. срокомъ отъ 1 до 3 лѣтъ нижепоименованной казенной оброчной статьи.

Земля.

Льговскаго уѣзда:

Подъ названіемъ Дикоцелецковская, въ дачахъ села Нижнихъ Деревенекъ, пашни 16 десятинъ.

Сѣнокоса 18 десятинъ.

И того 34 десятины.

18402. Отъ Смоленской Палаты Государственныхъ Имуществъ объявляется, что въ оной имѣетъ быть сего 1841 г. Сентября 19 числа торгъ и чрезъ 3 дня послѣ онаго переторжка, на отдачу въ содержаніе отъ 1-го до 19-ти лѣтъ, принятаго въ казну огороднаго мѣста съ садомъ.

Пустопорожнее мѣсто, находящееся въ городѣ Вязьмѣ въ 4-мъ квар-

талъ, поступившее въ казну изъ владѣнія Губернскаго Секретаря Алексадиръ Волохова, по неплатежу имъ за награжденіе его чинами 21 руб. 85 коп. серебр. которое заключается мѣрою поперегъ 10 саж. а въ длину 30 саженъ.

Саду 33 яблоковыхъ и одно грушевое деревъ.

Оцѣнено оное мѣсто съ садомъ въ 90 р. и можетъ приносить въ годъ дохода по 10 р., асс.

28403. Въ Рязанской Палатѣ Государственныхъ Имуществъ 9-го Сентября сего 1841 г. назначается торгъ и чрезъ 3 дня переторжка, на отдачу въ оброчное содержаніе, принадлежащихъ казнѣ рыбныхъ ловель, состоящихъ въ Рязанскомъ уѣздѣ близъ Рыковой слободы, для чего желающіе принять оныя ловли въ содержаніе, приглашаются въ Палату съ узаконенными залогами, казенные же поселяне могутъ вмѣсто залога, представлять отъ сельскихъ обществъ поручительства.

18404. Отъ Владимірской Палаты Государственныхъ Имуществъ объявляется, что по учиненному ею распоряженію имѣетъ быть въ ней Сентября 11 числа сего г. произведенъ торгъ и чрезъ 3 дня послѣ онаго окончательная переторжка на отдачу въ содержаніе съ 1 Января будущаго 1842 г. отъ 1-го до 24-хъ лѣтъ нижепоименованныхъ оброчныхъ статей, а потому желающіе взять въ содержаніе оброчныя статьи, и благоволятъ явиться къ назначенному сроку для торговъ въ Палату.

Земли:

1, Ковровскаго уѣзда близъ деревни Куналицъ и при селѣ Тумаковѣ, Малышковская Ахальпова тожъ, 23 дес.

2, Меленковскаго уѣзда церковная Преображенская при деревнѣ Никурѣ, 21 дес. 1480 саж.

Мельница:

1, Гороховскаго уѣзда Анисимовская на рѣкѣ Ковшовицѣ, съ которой казнѣ принадлежитъ 10 часть.

Рыбныя ловли:

По уѣздамъ:

Владимірскому:

1, При деревнѣ Вышмаковой въ озерѣ Шехрѣ по одному берегу, 340 саж.

2, При деревнѣ Кобелихѣ въ половинѣ рѣки Колокши по одному берегу 5 дес. 125 саж.

3, При селѣ Небыломъ въ половинѣ рѣки Пижьми въ 2-хъ мѣстахъ по обѣимъ сторонамъ 7 дес. 375 саж.

Суздальскому:

4, При селѣ Мордышѣ въ половинѣ рѣки Нерли въ 2-хъ мѣстахъ по одному берегу 1 дес. 325 саж.

5, При селѣ Романовѣ въ половинѣ рѣки Ирлицы по одному берегу 3 дес. 170 саж.

6, При селѣ Васильковѣ въ половинѣ рѣки Нерли по одному берегу 1 дес. 77 саж.

7, При селѣ Ратницкомъ въ полурѣкѣ Ирлицы 1 дес. 30 саж.

8, Подъ селомъ Степачевымъ въ половинѣ рѣки Сахтоши по одному берегу 2 дес. 160 саж.

9, При селѣ Бурлаковѣ въ половинѣ рѣки Нерли по одному берегу 1 дес. 388 саж.

10, При селѣ Вышеславскомъ въ полурѣкѣ Каменкѣ 194 саж.

11, Подъ селомъ Вивѣ въ полурѣкѣ Ирлицѣ въ 3-хъ мѣстахъ по одному берегу 7 дес. 1000 саж.

12, При деревнѣ Урусобиной, въ полурѣкахъ Керлѣ и Подоскѣ по однимъ берегамъ 3 дес. 300 саж.

13, При селѣ Кибиршнѣ въ полурѣкѣ Керли, по одному берегу 2 дес. 264 саж.

Покровскому:

14, При селѣ Войловой горѣ въ полурѣкѣ Клязьмѣ, 1 дес. 35 саж.

15, При селѣ Филиповскомъ, въ рѣкахъ Шерщѣ Мсмжѣ, въ 2-хъ мѣстахъ 3 дес. 168 саж.

16, При селѣ Фромицахъ, въ полурѣкѣ Шершѣ, въ 2-хъ мѣстахъ 3 дес. 246 саж.

17, При деревнѣ Борщевкѣ въ полурѣкѣ Клясьмѣ, по одному берегу 7 дес. 88 саж.

18, При Абакумовской волости въ полурѣкѣ Клязьмѣ и озерахъ Прешепинскомъ, Митинѣ и Игнатьевѣ, по берегу 7 дес. 387 саж.

Переславскому:

19, При деревнѣ Остьевой, въ полурѣкѣ Нерли 4 дес. 46 саж.

20. При деревнѣ Пищиковѣ, въ полурѣкѣ Нерли 3 дес. 381 саж.

21, При деревнѣ Иваковѣ въ полурѣкѣ Шотьмѣ по одному берегу 370 саж.

22, При деревнѣ Чернецкой въ полурѣкѣ Шахѣ, по одному берегу 1 дес. 306 саж.

23, При селѣ Андреяновѣ, въ полурѣкахъ Кубри и Нерли, въ 4-хъ мѣстахъ 6 дес. 296 саж.

24, При селѣ Половецкомѣ въ полурѣкѣ Саблѣ 2 дес. 450 саж.

25, При селѣ Коплинѣ, съ деревнями въ полурѣкѣ Нерли, по одному берегу въ 2 мѣстахъ 2 дес. 107 саж.

26, При селѣ Конюцкомъ, въ полурѣкѣ Нерли по одному берегу 2 дес. 115 саж.

27, При деревнѣ Плещевѣ, въ полурѣкѣ Нерли въ 2-хъ мѣстахъ 3 дес. 280 саж.

28, При селѣ Ермолинѣ и деревнѣ Валкѣ, въ озерѣ Вашутинскомъ въ одномъ мѣстѣ по окресности 6 дес. 137 саж.

29, При селѣ Гушиновѣ, въ полурѣкѣ Нерли 1 дес. 206 саж.

30, При селѣ Ильинскомъ, въ полурѣкѣ Кубри 4 дес. 460 саж.

31, При селѣ Осиповой, пустошѣ въ полурѣкѣ Кубри 6 дес. 45 саж.

32, При деревнѣ Кружновѣ, въ полурѣкѣ Кубри 3 дес. 459 саж.

33, При деревнѣ Боршовой, въ полурѣкѣ Кубри 180 саж.

34, При селѣ Ивановскомъ въ полурѣкѣ Нерли 1 дес. 110 саж.

Александровскому:

35, При селѣ Романовскомъ въ полурѣкѣ Маломъ Киржачѣ 4 дес. 216 саж.

36, При селѣ Скомороховѣ, въ полурѣкѣ Шернѣ 256 саж.

37, При селѣ Мячковѣ съ деревнями въ полурѣкахъ Баганѣ и Бачевкѣ 2 дес. 70 саж.

38, При деревнѣ Чернецкой въ полурѣкѣ Маломъ Киржачѣ 1 дес. 169 саж.

39, Успѣнскаго дѣвичья монастыря, что въ г. Александровѣ, въ полурѣкѣ Сѣрой 233 саж.

40, При деревнѣ Стенковѣ въ полурѣкѣ Сѣрой въ 2-хъ мѣстахъ 4 дес. 96 саж.

41, При деревнѣ Потопихѣ въ полурѣкѣ Дубнѣ.

42, При селѣ Нушполѣ въ полурѣкѣ Дубнѣ и Нушполѣ въ 2-хъ мѣстахъ 6 дес. 117 саж.

43, При деревнѣ Преметинкѣ въ рѣкѣ маломъ Киржачѣ, 1 дес. 226 саж.

44, При деревнѣ Зеленцинѣ, въ полурѣкѣ Сѣрой, 1 дес. 6 саж.

Муромскому:

45, При селахъ Дубровѣ и Чаадаевѣ, въ полуозерѣ Глушицѣ 1 дес. 60 саж.

46, При селѣ Борисоглѣбскомъ, въ рѣкѣ Ушнѣ 1 дес. 180 саж.

47, При деревнѣ Новошиной и Маллешевой, въ полурѣкѣ Шеинѣ, въ 2-хъ мѣстахъ въ озерахъ Куропатѣ, Велетьмѣ и Ольховѣ 10 дес. 336 саж.

Меленковскому:

48, Подъ селомъ Губцовымъ, въ полурѣкѣ Судогдѣ 9 дес. 483 саж.

49, Въ Колискомъ стану съ перваго урочища внизъ до стараго Колодезя, въ рѣкѣ Колпи, рѣчкѣ Прю 1 дес. 476 саж.

Судогодскому:

50, При Заястребовской вотчинѣ въ полурѣкахъ Судогдѣ и Ястребовкѣ 10 дес. 322 саж.

51, При селѣ Новѣ, половинѣ рѣки Жинь, 1 дес. 450 саж.

52, При селѣ Басенкахъ, въ половинѣ рѣки Колки, 2 дес. 156 саж.

Ковровскому.

53, При деревнѣ Погостѣ, въ полурѣкѣ Перехтѣ по берегу 140 саж.

54, Подъ городомъ Ковровомъ въ полурѣкѣ Клязьмѣ, съ заводьми и озерами въ 7 мѣстахъ, 5 дес. 140 саж.

55, При селѣ Шапкинѣ въ полурѣкѣ Шижегдѣ въ 2-хъ мѣстахъ, 4 дес. 63 саж.

56, Подъ селомъ Лучькинымъ въ полуозерахъ: Смехрѣ, Орѣховѣ, Безъимянномъ, Долгомъ, Нечегрѣ, Мапхѣ, Низиньгомъ, 2 дес. 431 саж.

Шуйскому:

57, При сельцѣ Курьяновѣ въ полурѣкѣ Уводѣ 4 дес. 116 саж.

Разрядъ XV. О публичной и аукціонной продажѣ имѣній, и объ отмѣнѣ продажъ сего рода. (Публикаціи нѣтъ.)

Разрядъ XVI. О вызовѣ людей, Дворянскаго и прочихъ сословій къ выборамъ или совѣщаніямъ. (Публикаціи нѣтъ.)

Разрядъ XVII. Разнородныя публикаціи, неподходящія къ разрядамъ здѣсь означеннымъ. (Публикаціи нѣтъ.)

Разрядъ XVIII. О совершенныхъ крѣпостныхъ актахъ и о явкѣ сихъ актовъ, для ввода во владѣніе имѣніемъ.

Московской Палаты Гражданскаго Суда въ 1-мъ Департаментѣ.

18405. 1841 г. Іюля 3. Купеческимъ сыномъ Алексѣемъ *Рашковымъ*, явлено духовное завѣщаніе, умершей жены его Авдотьи Григорьевой, коимъ она предоставила въ полное его распоряженіе все свое движимое имущество, взыскано за актъ 3 р., а какъ завѣщаніе составлено объ имуществѣ движимомъ, то пошлинъ взыскивать не слѣдуетъ, а взысканіе герб. за листъ, на которомъ должно быть писано завѣщаніе, принимая въ основаніе цѣну тому имуществу, объявленную по совѣсти 600 р., 1 р. 80 к., предоставлено произвесть 2-му Департаменту Магистрата, а Рашкову вмѣнить въ обязанность непремѣнно для того представить завѣщаніе жены его въ тотъ Департаментъ Магистрата, что означено и въ надписи на завѣщаніи.

18406. 1841 г. Іюля 9. Московскимъ мѣщаниномъ Петромъ Семеновымъ Шебановымъ, явлено духовное завѣщаніе, коимъ онъ предоставляетъ по смерти своей 6 иконъ и благопріобрѣтенный домъ свой, состоящій *Лефортовской* Ч. 6-го кварт. подъ № 851-мъ съ имѣющимися при немъ фабриками и со всѣми принадлежностями, женѣ своей Марьѣ Осиповой Шебановой, а по смерти ея, родному сыну ихъ Московскому купцу Андрею Петрову *Шебанову*, по смерти жъ его Андрея законнымъ его наслѣдникамъ съ тѣмъ притомъ, чтобы означенный домъ какъ жена его Марья, такъ и сынъ Андрей Шебановы въ продолженіи жизни не продавали и не закладывали. Завѣщаніе писано на герб. листѣ въ 30 к. серебр.; при явкѣ завѣщанія взыскано за актъ 3 р. серебр., пошлинъ же съ имѣнія на основаніи 337-й ст. п. 2, 5 т. уст. пошл. невзыскано, а взысканіе герб. пошлинъ съ оцѣнки дома 7,142 р. 86 к. серебр., 15 р. серебр., предоставлено 2-му Департаменту Магистрата при вводѣ во владѣніе завѣщаннымъ имѣніемъ.

18407. 1841 г. Іюля 14. Выдана данная, Московскому купцу Константину Александрову *Лизгунову*, на проданныя ему конкурсомъ по долгамъ Московскаго мѣщанина Ивана Семенова *Парашина*, двѣ лавки, принадлежавшія ему Парашину обще съ братомъ его Касимовскимъ мѣщаниномъ Васильемъ Парашинымъ, состоящія Городской Ч. въ табачномъ ряду подъ №№ 3-мъ и 4-мъ. Данная писана на герб. листѣ въ 80 р. серебр.; пошлинъ съ 11,500 р. взято 460 р. и за актъ 3 р. серебр., того жъ числа.

18408. 1841 г. Іюля 14. Утвержденъ раздѣлъ, между Тайнымъ Совѣтникомъ, Княземъ Григорьемъ *Голицынымъ* и дѣтьми его: Штабсъ-Ротмистромъ Дмитріемъ, Губернскимъ Секретаремъ Михайлою, Маіоромъ Григорьемъ, По-

ручикомъ Львомъ и Капитаномъ Сергѣемъ Князьями Голицыными, въ имѣніи, собственно принадлежащемъ Князю Григорью Голицыну и оставшемся послѣ жены его Княгини Екатерины Голицыной, состоящемъ въ Саратовской губерніи, въ Балашевскомъ и Новониколаевскомъ уѣздахъ съ числомъ 494 души, взыскано за актъ 3 р. серебр. Раздѣльный актъ писанъ по цѣнѣ дѣлимаго имѣнія, 59,280 р. серебр. на герб. листѣ въ 120 р. серебр.

18409. 1841 г. Іюля 14. Явлено духовное завѣщаніе, умершаго *Лянгрускаго* Персидскаго подданнаго Хаджи-Зайнялъ-Обидина *Хаджи-Мамедъ-Усяйнова*, коимъ онъ предоставилъ родному брату своему *Лянгрузскому* Персидскому подданному Хаджи-Усяинъ-Али *Хаджи-Мамедъ-Усяйнову*, въ собственное его распоряженіе наличнаго капитала на 6,000 р., въ векселяхъ на 15,000 р., товару на 9,000 р. и движимости на 200 р., всего на 30,200 р. серебр., взыскано актовыхъ 3 р. серебр.; взысканіе же герб. пошлинъ съ 30,200 р. составляющихъ цѣну завѣщаннаго имѣнія 90 р., предоставлено произвесть 2-му Департаменту Московскаго Надворнаго Суда, отъ котораго будетъ зависѣть вводъ во владѣніе, а пошлинъ на основаніи т. 5 уст. пошл. ст. 336-й взыскивать незаключено.

18410. 1841 г. Іюля 17. Выдана данная, Московскому мѣщанину Андрею *Герасимову*, на купленную имъ землю, принадлежащую городу, состоящую Лефортовской Ч. 3-го кварт. подъ № 281-мъ. Данная писана на герб. листѣ въ 90 к. серебр.; взыскано на основаніи т. 10 зак. гражд. ст. 3088-й пошлинъ съ 160 р. серебр., 6 р. 40 к. и за актъ 3 р. серебр.

Въ Архангельской Палатѣ Гражданскаго Суда:

18411. 1841 г. Іюля 2. Совершена купчая, на проданный Архангельскими 1-й гильдіи купцами, потомственными Почетными гражданами Вильгельмомъ *Брантомъ* съ сыновьями, повѣрющему письму Архангельскаго мѣщанина Василья Алексѣева *Ершева*, Архангельскому купцу Карлу Вильгельмову *Бранту*, принадлежащій тому Ершеву, вновь выстроенный, но постройкою не оконченный деревянный домъ съ строеніемъ и землею, коей мѣрою по улицѣ Дворянской 21 саж. 2 арш., со сторонъ правую 55½, лѣвую 56 и по зади двора 16 саж., состоящій г. Архангельска 2-й Ч. въ 1-мъ кварт., серебр. за 2,580 р. Купчая писана на герб. листѣ въ 6 р. серебр.; пошлинъ съ 2,580 р. взыскано 103 р. 20 к. и съ акта 3 р. серебр.

18412. 1841 г. Іюля 7. Совершена купчая, на проданный Архангельскою купеческою дочерью дѣвицею Софьевою Карловою *Морганъ*, вдовѣ Архангельской купеческой женѣ Аннѣ Андреяновой *Поповой*, деревянный домъ съ каменною при ономъ пристройкою и со всѣмъ принадлежащимъ къ нему деревяннымъ строеніемъ и землею, состоящій г. Архангельска 2-й Ч. въ 1-мъ

кварт., имѣющій мѣрою земли съ правую сторону 110, по Въѣзжей улицѣ 55, отъ сей улицы въ 3 направленіяхъ линій 196 и по Дворянской улицѣ 30 саж., серебр. за 3,571 р. 40 к. Купчая писана на герб. листѣ въ 9 р. серебр.; пошлинъ съ 3,571 р. 40 к. взыскано 142 р. 86 к. и съ акта 3 р. серебр.

Въ Бессарабскомъ Областномъ Гражданскомъ Судѣ.

18413. 1841 г. Іюня „ „ дня. Совершена купчая, по которой Кишиневскій 3-й гильдіи купецъ Егоръ Θедоровъ *Ермольевъ*, продалъ Кишеневской 3-й гильдіи купчихѣ Прасковьѣ Ивановой *Гладилиновой*, пустопорожнее дворовое мѣсто въ 1-й Ч. г. Кишинева состоящее, за 875 р. серебр. Купчая писана на герб. бумагѣ въ 1 р. 80 к. серебр.; пошлинъ взято съ суммы 35 р. и актовыхъ 2 р. 85 к. серебр. и 3 к. мѣдью.

Въ Бѣлостокской Палатѣ Гражданскаго Суда:

18414. 1841 г. Марта 3. Дворянами Иваномъ и Іоахимомъ Николаевыми *Коссовичами*, совершена купчая, на проданный имъ Бѣльскому 3-й гильдіи купцу Еврею Абраму *Янкеліовичу*, деревянный домъ съ прочими строеніями и пляцомъ 9 грядъ земли заключающемъ, состоящій въ г. Бѣльскѣ, за 900 р. серебр. Купчая писана на герб. листѣ въ 1 р. 80 к. серебр.; взыскано пошлинъ 36 р. и за актъ 3 р. серебр.

18415. 1841 г. Марта 21. Бѣлостокскимъ жителемъ Евреемъ Копелемъ Лейбовичемъ *Гальперномъ*, явлено духовное завѣщаніе, учиненное отцомъ его тамошнимъ 3-й гильдіи купцомъ Лейбою Гершовичемъ *Гальперномъ*, по которому завѣщатель собственное свое имѣніе изъ каменныхъ домовъ, состоящихъ въ г. Бѣлостокѣ, денежныхъ капиталовъ и прочихъ движимостей, составляющееся вообще стойностью на 21,312 р. 50 к. серебр., отказалъ двумъ сыновьямъ своимъ Копелю и Шмерелю Лейбовичамъ *Гальпернамъ*, съ обязанностію уплаты внукамъ рожденнымъ отъ находящейся въ живыхъ дочери его Фейгѣ 560 р. серебр.; пошлинъ съ имѣнія въ прямую линію родства перешедшаго невзыскано, а взято на основаніи 333-й и 336-й ст. св. зак. т. 5 уст. о пошл. съ 560 р. серебр., 22 р. 40 к. за актъ 3 р., да за одинъ листъ простой бумаги 60 р. и за другой 90 к. серебр.

Въ Вологодской Палатѣ Гражданскаго Суда:

18416. 1841 г. Апрѣля 10. Совершена купчая, на продажу экономическимъ крестьяниномъ Вологодскаго уѣзда Домшинской волости деревни Алферова Петромъ Михайловымъ *Тихомировымъ*, таковымъ же онаго жъ уѣзда деревни Кожевникова двоюроднымъ братьямъ: Петру *Кононову*, Николаю *Филонову* и Василью *Фаддееву*, недвижимаго имѣнія, состоящаго Вологодскаго уѣзда Янгосорской волости въ пустоши Тошенской сѣнокосной и лѣсопорослой земли 50 десят., за 143 р. серебр. Купчая писана на герб.

листъ въ 90 к. серебр.; пошлинъ взято 6 р. съ акта 3 р. серебр., того жъ числа.

18417. 1841 г. Апрѣля 11. Совершена купчая, на проданное экономическимъ крестьяниномъ Долинеской волости деревни Алферовой Петромъ Михайловымъ *Тихомировымъ*, той же волости деревни Нестеровой экономическимъ же крестьянамъ двоюроднымъ братьямъ: Ивану *Афанасьеву*, Семену *Спиридонову* и Ефиму *Семенову*, недвижимое имѣніе, состоящее Вологодскаго уѣзда въ пустоши Тошенской 50 десят. сѣнокосной и лѣсопорослой земли, за 143 р. серебр. Купчая писана на герб. листѣ въ 30 к. серебр.; пошлинъ съ суммы взыскано 6 р. съ акта 3 р. серебр., того жъ числа.

18418. 1841 г. Апрѣля 14. Совершена съ согласія Московскаго Опекунскаго Совѣта дарственная запись, на отдачу Штабсъ-Капитаншею Александрою *Голохвастовою*, дочери своей Поручицѣ Варварѣ Петровой *Ауэрбахъ*, недвижимаго имѣнія, состоящаго Вологодской губерніи, Кадниковскаго уѣзда въ деревняхъ Фроляхѣ и Тупнихѣ, всего безъ раздробленія семействъ 69 мужеск. п. душъ, съ ихъ крестьянскимъ всякаго рода имуществомъ и владѣемою ими въ означенныхъ селеніяхъ всякаго качества землею, цѣна же даримому имѣнію объявлена 6,210 р. Запись писана на герб. листѣ въ 12 р. серебр.; пошлинъ невзято, а съ акта взято 3 р. серебр., того жъ числа.

18419. 1841 г. Апрѣля 15. Совершена купчая, на проданное Поручикомъ Иваномъ *Бовыкинымъ*, вольноотпущенному отъ него крестьянину Кадниковскаго уѣзда деревни Грифанихи Никитѣ *Тимофееву*, недвижимое имѣніе, состоящее въ помянутой деревнѣ Грифанихѣ пашенной земли 5 десят., въ пустошахъ: Шейкиной 2 десят., Дедвѣдицѣ строеваго лѣсу 5 десят., Малыгинѣ строеваго лѣсу 6 десят. и Сонненской сѣннаго покосу 7 десят. съ владѣемымъ имъ до отпуска на волю строеніемъ и имуществомъ, за 40 р. серебр. Купчая писана на герб. листѣ въ 30 к. серебр.; пошлинъ взыскано 3 р. съ акта 3 р. серебр., того жъ числа.

18420. 1841 г. Апрѣля 15. Совершена купчая, на продажу экономическимъ крестьяниномъ Вологодской губерніи, Тотемскаго уѣзда деревни Пустошки Михайломъ Ивановымъ *Шкаринымъ*, таковому жъ той же деревни Павлу Михайлову *Мизрину*, недвижимаго имѣнія, состоящаго того жъ уѣзда въ пустоши Свѣтаниной 1 десят. 638 саж. сѣнокосной земли, за 115 р. серебр. Купчая писана на герб. листѣ въ 30 к. серебр.; пошлинъ взято 4 р. 60 к. съ акта 3 р. серебр., того жъ числа.

Войска Донскаго въ Войсковомъ Гражданскомъ Судѣ:

18421. 1841 г. Мая 2. Совершена купчая, Войска Донскаго изъ дворянъ отъ урядника Ивана Михайлова *Андреянова*, на продажу имъ того жъ Войска Еса-

улу Андреяну Иванову *Андреянову*, двороваго осиротелаго человѣка Ѳедора съ землею, имѣющею на него нарѣзаться, числящагося по 8 й ревизіи Хоперскаго округа при поселкѣ Песковатскомъ, за 142 р. 85⅐ к. серебр. Купчая писана на герб. листѣ въ 30 к. серебр.; пошлинъ взыскано 2 р. 85⅐ к. и съ акта 2 р. 85⅐ к. серебр., того жъ числа.

18422. 1841 г. Мая 5. Совершена купчая, Екатеринославской губерніи отъ Ростовскаго мѣщанина Ѳедора Фомина *Лавренка*, на проданный имъ Ростовскому жъ мѣщанину Григорью Ильину *Савенкову*, деревянный домъ крытый камышемъ съ камышевою землянкою и подворнымъ мѣстомъ, коей мѣры въ длину 22, а въ ширину 21 саж., состоящій въ 1-й Ч. г. Ростова, за 714 р. 28⅐ к. серебр. Купчая писана на герб. листѣ въ 1 р. 80 к. серебр.; пошлинъ взыскано 28 р. 57⅐ к. и съ акта 2 р. 85⅐ к. серебр., того жъ числа.

18423. 1841 г. Мая 10. Совершено домовое духовное завѣщаніе, Войска Донскаго отъ казачей жены Стефаниды *Герасимовой*, на завѣщанное ею роднымъ сыновьямъ своимъ казакамъ Якову и Ѳедоту *Харенковымъ*, имѣніе, заключающееся въ 2-хъ домахъ съ разнымъ пристроемъ, домашней мебели, рыбоспѣтномъ заводѣ, рогатомъ скотѣ и лошадяхъ, состоящее Черкаскаго округа въ Срѣтинской станицѣ, коему цѣны необъяснено, взыскано съ акта 2 р. 85⅐ к. серебр., того жъ числа.

18424. 1841 г. Мая 12. Совершена купчая, Войска Донскаго изъ дворянъ отъ урядника Андрея Лукина *Сулина*, на проданную имъ того жъ Войска изъ дворянъ урядчику Ивану Васильеву *Кумскому*, осиротелую крестьянскую дѣвку Екатерину, числящуюся по 8-й ревизіи Донецкаго округа при поселкѣ Кудрючевскомъ, за 57 р. 14⅐ к. серебр. Купчая писана на герб. листѣ въ 30 к. серебр.; пошлинъ взыскано 2 р. 28⅐ к. и съ акта 2 р. 85⅐ к. серебр., того жъ числа.

18425. 1841 г. Мая 12. Совершена купчая, Войска Донскаго отъ Полковника Конона Васильева *Быхалова*, на проданныхъ имъ того жъ Войска Есаульской женѣ Софьѣ Ѳедоровой *Рѣшетовской*, мужеск. 4 и женск. п. 2 души крестьянъ, числящихся Черкаскаго округа при хуторѣ Воровскодальскомъ съ рожденными послѣ ревизіи дѣтьми ихъ, за 800 р. серебр. Купчая писана на герб. листѣ въ 1 р. 80 к. серебр.; пошлинъ взыскано 32 р. и съ акта 2 р. 85⅐ к. серебр., того жъ числа.

18426. 1841 г. Мая 15. Совершена купчая, отъ вдовъ Титулярной Совѣтницы Анны Степановой *Малышевской* и Коллежской Регистраторши Ольги Семеновой *Карфагенской*, на проданное ими Войска Донскаго казачей дочери дѣвицѣ Капиталинѣ Михайловой *Поповой*, половину двороваго мѣста съ анбаромъ, ледникомъ и огорожею, состоящее г. Новочеркаска въ 10-мъ кварт. подъ № 270-мъ, за 100 р. серебр. Купчая писана на герб. листъ

въ 30 к. серебр.; пошлинъ взыскано 4 р. и съ акта 2 р. 85$\frac{5}{7}$ к. серебр., того жъ числа.

18427. 1841 г. Мая 15. Совершена купчая, Войска Донскаго отъ казака Гаврилы Никитина *Тулагаева*, на проданный имъ того жъ Войска казаку Артему Иванову сыну *Иванову*, деревянный домъ, съ пристроемъ и дворовымъ мѣстомъ, состоящій въ Нижней-Новочеркаской станицѣ въ 16-мъ кварт. подъ № 362-мъ, за 228 р. 51$\frac{3}{7}$ к. серебр. Купчая писана на герб. листѣ въ 90 к. серебр.; пошлинъ взыскано 9 р. 14$\frac{2}{7}$ к. и съ акта 2 р. 85$\frac{5}{7}$ к. серебр., того жъ числа.

18428. 1841 г. Мая 16. Совершенъ раздѣльный актъ, Войска Донскаго изъ дворянъ отъ урядника Дмитрія, Юнкера Павла Петровыхъ и вдовы Хорунженской жены Марьи Дмитріевой *Бобриковыхъ*, на раздѣленное между ими движимое и недвижимое имѣніе, оставшееся послѣ смерти изъ нихъ первыхъ 2-хъ роднаго брата, а послѣдней мужа Хорунжаго Михайла *Бобрикова*, заключающееся въ 554 ревизскихъ мужеск. п. душахъ крестьянахъ, числящихся въ вѣдомствахъ Начальствъ: Усть-Медвѣдицкаго, при слободѣ Березовой Мальковкѣ, хуторѣ Селивановскомъ, Донецкаго, въ поселкѣ Ольховорожскомъ и Міускаго, въ слободѣ Терновской, въ каменномъ домѣ со всѣми при ономъ службами, дворами, садами, вербовою рощею, въ прудовой мельницѣ и въ прочемъ, каковому имѣнію объяснена цѣна 265,600 р. Актъ писанъ на герб. листѣ въ 180 р. серебр.; взыскано съ акта 2 р. 85$\frac{5}{7}$ к. серебр., того жъ числа.

18429. 1841 г. Мая 16. Совершенъ дарственный актъ, Войска Донскаго изъ дворянъ отъ казачей жены Марьи Терентьевой *Рыковсковой*, на подаренныхъ ею родной сестрѣ своей того жъ Войска Подполковницкой женѣ Евдокѣи Терентьевой *Павловой*, какъ по прямой линіи по ней наслѣдницѣ 2 мужеск. и 1 жеск. п. ревизскихъ душъ крестьянъ, числящихся по 8-й ревизіи Донецкаго округа при поселкѣ Нижнеобливскомъ, коимъ объявлена цѣна 285 р. 71$\frac{3}{7}$ к. серебр. Актъ писанъ на герб. листѣ въ 90 к. серебр.; съ акта взыскано 2 р. 85$\frac{5}{7}$ к. серебр., того жъ числа.

18430. 1841 г. Мая 20. Совершена купчая, Войска Донскаго отъ Подполковницкой дочери дѣвицы Марьи Алексѣевой *Леоновой*, на проданныхъ ею того жъ Войска Полковнику Дмитрію Алексѣеву *Леонову*, ревизскихъ мужеск. 3 и женск. п. 2 души крестьянъ, числящихся по 8-й ревизіи Міускаго округа при поселкѣ Крепинскомъ Аграфеновскомъ, за 330 р. серебр. Купчая писана на герб. листѣ въ 1 р. 80 к. серебр.; пошлинъ взыскано 13 р. 71$\frac{3}{7}$ к. и съ акта 2 р. 85$\frac{5}{7}$ к. серебр., того жъ числа.

18431. 1841 г. Мая 20. Совершена купчая, Войска Донскаго отъ Полковницкой дочери дѣвицы Марьи Алексѣевой *Леоновой*, на проданнаго ею того жъ Войска Полковнику Алексѣю Алексѣеву *Леонову*, сиротелаго крестьянина Кирсана, числящагося Міускаго округа при поселкѣ Крепинскомъ Аграфе-

новскомъ, за 110 р. серебр. Купчая писана на герб. листѣ въ 30 к. серебр.; пошлинъ взыскано 4 р. 57$\frac{1}{7}$ к. и съ акта 2 р. 85$\frac{5}{7}$ к. серебр., того жъ числа.

18432. 1841 г. Мая 20. Совершена купчая, Войска Донскаго отъ Полковника Алексѣя Алексѣева *Леонова*, на проданнаго имъ того жъ Войска Подполковницкой дочери дѣвицѣ Марьѣ Алексѣевой *Леоновой*, осиротелаго крестьянина Алексѣя, числящагося по 8-й ревизіи Міускаго округа при поселкѣ Алексѣевскомъ, за 110 р. серебр. Купчая писана на герб. листѣ въ 30 к. серебр.; пошлинъ взыскано 4 р. 57$\frac{1}{7}$ к. и съ акта 2 р. 85$\frac{5}{7}$ к. серебр., того жъ числа.

18433. 1841 г. Мая 20. Совершена купчая, Войска Донскаго отъ Полковника Дмитрія Алексѣева *Леонова*, на проданныхъ имъ того жъ Войска Подполковницкой дочери дѣвицѣ Марьѣ Алексѣевой *Леоновой*, 3 мужеск. и 2 женск. п. ревизскихъ душъ крестьянъ, числящихся по 8-й ревизіи Міускаго округа при слободѣ Сенявкѣ, за 330 р. серебр. Купчая писана на герб. листѣ въ 1 р. 80 к. серебр.; пошлинъ взыскано 13 р. 71$\frac{3}{7}$ к. и съ акта 2 р. 85$\frac{5}{7}$ к. серебр., того жъ числа.

18434. 1841 г. Мая 23. Совершена купчая, Войска Донскаго отъ казачей жены Марфы Михайловой *Ермиловой*, на проданный ею того жъ Войска урядинку Петру Васильеву *Фомину*, деревянный домъ съ дворомъ и пристроемъ, состоящій въ Нижней Новочеркаской станицѣ въ 33-мъ кварт. подъ № 2932-мъ, за 1,142 р. 85$\frac{5}{7}$ к. серебр. Купчая писана на герб. листѣ въ 3 р. серебр.; пошлинъ взыскано 45 р. 72 к. и съ акта 3 р. серебр., того жъ числа.

18435. 1841 г. Мая 23. Совершена купчая, Войска Донскаго отъ Есаула Демьяна Иванова *Платова*, на проданныхъ имъ того жъ Войска Подполковницкой женѣ Софьѣ Карловой *Тацыной*, крестьянъ мужеск. 4 и женск. п. 1 душу, съ ихъ имуществомъ и землею, имѣющую на нихъ нарѣзаться, числящихся по 8-й ревизіи Донецкаго округа при поселкѣ Кундрюческомъ, за 857 р. 14$\frac{2}{7}$ к. серебр. Купчая писана на герб. листѣ въ 1 р. 80 к. серебр.; пошлинъ взыскано 34 р. 30 к. и съ акта 3 р. серебр., того жъ числа.

18436. 1841 г. Мая 23. Совершена купчая, Войска Донскаго отъ Войсковаго Старшины Луки Борисова *Никонова*, на проданныхъ имъ того жъ Войска Сотницкой женѣ Дарьѣ Фроловой *Бершининой*, крестьянъ мужеск. 4, женск. п. 3 души и съ землею имѣющеюся на нихъ нарѣзаться, числящихся по 8-й ревизіи при хуторѣ Водянскомъ округа Усть-Медвѣдицкаго Начальства, за 508 р. 50 к. серебр. Купчая писана на герб. листѣ въ 9 р. серебр.; пошлинъ взыскано 20 р. 34 к. и съ акта 3 р. серебр., того жъ числа.

18437. 1841 г. Мая 26. Совершена купчая, Войска Донскаго отъ Есаульской жены

Александры Максимовой *Волошиной*, на проданнаго ею того жъ Войска Генералъ-Маіору Павлу Степановичу *Хрищатицкому*, крестьянъ Өедора съ женою его Марьею и сыномъ ихъ рожденнымъ послѣ ревизіи Африканомъ, состоящаго по 8-й ревизіи Міускаго округа при поселкѣ Корожьебротскомъ, съ ихъ имуществомъ и землею имѣющую нарѣзаться, за 250 р. серебр. Купчая писана на герб. листѣ въ 90 к. серебр.; пошлинъ взыскано 10 р. и съ акта 3 р. серебр., того жъ числа.

18438. 1841 г. Мая 27. Совершена купчая, Войска Донскаго отъ Хорунжаго Семена Васильева *Титова*, на проданный имъ того жъ Войска Хорунженской женѣ Натальѣ Степановой *Тацииой*, деревяннаго зданія на каменномъ фундаментѣ фасадный домъ со службами, состоящій въ 1-й г. Новочеркаска Ч. въ 6-мъ кварт. подъ № 169-мъ, за 485 р. 71 к. серебр. Купчая писана на герб. листѣ въ 1 р. 80 к. серебр.; пошлинъ взыскано 19 р. 44 к. и за актъ 3 р. серебр., того жъ числа.

18439 1841 г. Мая 28. Совершена купчая, Войска Донскаго отъ Генералъ-Маіора Хрисанфа Павловича *Кирсанова*, на проданныхъ имъ того жъ Войска вдовѣ Подполковницкой женѣ Домнѣ Матвѣевой *Ахановой*, въ Міускомъ округѣ поселкѣ Гостинномъ, писанныхъ по 8-й ревизіи всего мужеск. 10 и женск. п. 9 душъ крестьянъ со всѣмъ ихъ крестьянскимъ имуществомъ, хлѣбомъ, скотомъ и всѣмъ прочимъ неизъемлемо и съ рожденными послѣ ревизіи ихъ дѣтьми и съ землею, имѣющею быть по Войсковому положенію нарѣзаться, также господскій домъ, при немъ верболвыя рощи и другія строенія, за 2,286 р. серебр. Купчая писана на герб. листѣ въ 6 р. серебр.; пошлинъ взыскано 91 р. 44 к. и съ акта 3 р. серебр., того жъ числа.

18440. 1841 г. Мая 28. Совершена купчая, Войска Донскаго отъ Войсковаго Старшины Максима Григорьева *Кузнецова*, на проданныхъ имъ женѣ своей Маврѣ Алексѣевой *Кузнецовой*, 3 мужеск. и 3 женск. п. крестьянъ, числящихся по 8-й ревизіи Усть-Медвѣдицкаго округа при хуторѣ Гуровомъ на рѣчкѣ Ольховкѣ, за 342 р. 85¾ к. серебр. Купчая писана на герб. листѣ въ 1 р. 80 к. серебр.; пошлинъ взыскано 13 р. 72 к. и съ акта 3 р. серебр., того жъ числа.

18441. 1841 г. Мая 28. Совершено домовое духовное завѣщаніе, Войска Донскаго отъ урядника Григорья Андреева *Быкова*, на завѣщанное имъ дѣтямъ своимъ сыну Ивану и дочери казачей женѣ Евдокѣи Григорьевой *Воронковой*, съ прочими наслѣдниками его имѣніе, заключающееся въ домахъ съ пристроями, хлѣбѣ, рогатомъ скотѣ, овцахъ, лошадяхъ и прочей движимости, состоящее въ Перекопской станицѣ Усть-Медвѣдицкаго округа, коему цѣны

необъяснено. Духовное завѣщаніе писано на простомъ и на подшивочномъ въ 90 к. серебр., съ акта взыскано 3 р. серебр., того жъ числа.

Въ Калужской Палатѣ Гражданскаго Суда:

18442. 1841 г. Января 16. Совершена купчая, отъ Полковницы Екатерины Евгеньевой *Грессеръ*, на проданную ею флота Капитанъ-Лейтенанту Петру Сергѣеву *Моисееву*, пахатную и сѣнокосную землю съ лѣсными дачами, всего 170 десят., состоящую Калужской губерніи, Жиздринскаго уѣзда въ пустоши Швановой, Паньшинки тожъ на рѣчкѣ Вытебети, серебр. за 1,714 р. 28½ к. Купчая писана на герб. листѣ въ 4 р. 20 к. серебр.; пошлинъ взыскано 68 р. 58 к. и съ акта 3 р. серебр.

18443. 1841 г. Января 17. Выдана данная, Титулярной Совѣтницѣ Аннѣ Ефимовой *Селивановой*, на купленное ею съ публичнаго торга въ Калужскомъ Губернскомъ Правленіи недвижимое имѣніе, состоящее Калужской губерніи, Жиздринскаго уѣзда въ сельцѣ Крынкахъ, прежде бывшее Титулярнаго Совѣтника Өедора *Селиванова*, по 8-й ревизіи крестьянъ 10 мужеск. п. душъ съ принадлежащею землею, серебр. за 1,000 р. Данная писана на герб. листѣ въ 3 р. серебр.; пошлинъ взыскано 40 р. и съ акта 3 р. серебр.

18444. 1841 г. Января 20. Совершена купчая, отъ Калужскаго мѣщанина Гаврилы Петрова *Полякова*, на проданный имъ женѣ Калужскаго Каѳедральнаго собора Діакона Прасковьѣ Никитиной *Ремизовой*, каменный одноэтажный домъ, состоящій въ г. Калугѣ 1-й Ч. во 2-мъ кварт., съ принадлежащимъ къ оному дому надворнымъ строеніемъ и землею, серебр. за 714 р. 28¾ к. Купчая писана на герб. листѣ въ 1 р. 80 к. серебр.; пошлинъ взыскано съ оцѣночной суммы 2,500 р., 30 р. и съ акта 3 р. серебр.

18445. 1841 г. Января 21. Совершена купчая, отъ Калужской купеческой жены Феоктисты Ивановой *Семиной*, на проданную ею Московскому купеческому сыну Ивану Алексѣеву *Кушинникову*, каменную лавку, состоящую въ г. Калугѣ 1-й Ч. въ 1-мъ кварт. въ гостиномъ ряду, съ принадлежащею къ ней землею, серебр. за 286 р. Купчая писана на герб. листѣ въ 90 к. серебр.; пошлинъ взыскано 11 р. 44 к. и съ акта 3 р. серебр.

18446. 1841 г. Января 24. Совершена купчая, отъ Баровскаго мѣщанина Өедора Иванова *Глухарева*, на проданный имъ Боровскому купцу Ивану Өедорову *Тамилину*, каменный домъ съ надворною каменною и деревянною пристройкою и землею, состоящій Калужской губерніи, въ г. Боровскѣ во 2-й Зарѣцкой Ч. въ приходѣ Живоначальныя Троицы, серебр. за 900 р. Купчая писана на герб. листѣ въ 1 р. 80 к. серебр.; пошлинъ взыскано 36 р. съ акта 3 р. серебр.

18447. 1841 г. Января 24. Совершена купчая, изъ дворянъ отъ канцеляристши

Елисаветы Митрофановой *Квашниной-Самариной*, на проданную ею женѣ Подпоручика Марьѣ Николаевой *фонъ-Ренпъ*, землю пашенную, непашенную, усадебную, огородную, съ лѣсами, сѣнными покосами и всякими угодьями, состоящую Калужской губерніи и уѣзда въ дачахъ деревни Кастыгиной, Жилине тожъ, 19½ десят. въ пустошахъ Занинской, Фашня тожъ 7½ десят., Набазиновой 18 десят., всего 45 десят., за 765 р. серебр. Купчая писана на герб. листѣ въ 1 р. 80 к. серебр.; пошлинъ взыскано 30 р. 60 к. и съ акта 3 р. серебр.

18448. 1841 г. Января 28. Совершена купчая, отъ жены свободнаго художника изъ дворянъ Марьи Петровой *Головачевой*, на проданное ею Коллежскому Ассессору Өедору Васильеву *Беккеру*, недвижимое имѣніе, состоящее Калужской губерніи и уѣзда въ сельцахъ Перцовѣ дворовыхъ 2, крестьянъ 6, Тиньковѣ, Шелудяево тожъ крестьянъ 6, и того по 8-й ревизіи 14 душъ, съ съ принадлежащею землею, какъ въ оныхъ селеніяхъ, такъ и въ пустошахъ: Бабинкахъ, Бушениной, Федосовой, Шермировой, Арининской, Былновой, Толстиковой, Варшанѣ, Кулигѣ и Лошадевой, да сверхъ сего Тульской губерніи, Крапивенскаго уѣзда сельца Головенокъ на вывозъ безъ земли крестьянъ по 8-й ревизіи мужеск. п. 6 душъ, серебр. за 4,000 р. Купчая писана на герб. листѣ въ 9 р. серебр.; пошлинъ взыскано 160 р. и съ акта 3 р. серебр.

18449. 1841 г. Января 30. Совершена купчая, изъ дворянъ отъ Губернской Регистраторши Марьи Семеновой *Мицевичевой*, на проданное ею женѣ мѣщовскаго купеческаго сына изъ дворянъ Екатеринѣ Игнатьевой *Цуриковой*, недвижимое имѣніе, состоящее Смоленской губерніи, Ельнинскаго уѣзда въ сельцѣ Захарьевскомъ, крестьянъ мужеск. п. 25 душъ, со всѣми къ нимъ принадлежностями и съ землею, серебр. за 2,250 р. Купчая писана на герб. листѣ въ 6 р. серебр.; пошлинъ взыскано 90 р. и съ акта 3 р. серебр.

18450. 1841 г. Февраля 4. Совершена купчая, отъ Маіорши Ироиды Петровой *Козловской*, на проданное ею Подпоручицѣ Настасьѣ Николаевой *Лесли*, недвижимое имѣніе, состоящее Калужской губерніи, Жиздринскаго уѣзда въ селѣ Пескахъ по 8-й ревизіи крестьянъ 15 мужеск. п. душъ со всѣми къ нимъ принадлежностями и землею, серебр. за 1,328 р. 58 к. Купчая писана на герб. листѣ въ 4 р. 20 к. серебр.; пошлинъ взыскано съ 1,800 р. серебр., 72 р. и съ акта 3 р. серебр.

18451. 1841 г. Февраля 4. Совершена купчая, отъ Калужскаго мѣщанина Василья Өедорова *Астахова*, на проданную имъ Калужскому мѣщанину Ивану Иванову *Типлеву*, деревянную лавку, состоящую въ г. Калугѣ 1-й Ч. въ 6-мъ кварт. подъ № 47-мъ съ принадлежащею къ ней землею, серебр. за 1,142 р. 85 к. Купчая писана на герб. листѣ въ 3 р. серебр.; пошлинъ взыскано 45 р. 72 к. и съ акта 3 р. серебр.

18452. 1841 г. Февраля 5. Совершена купчая, отъ Калужской мѣщанки Анны Андреевой *Ларіоновой* и фабричной жены Елисаветы Андреевой *Щегловой*, на проданное ими Губернской Секретаршѣ Аннѣ Егоровой *Салтановой*, огородное мѣсто, состоящее въ г. Калугѣ 2-й Ч. во 2-мъ кварт., серебр. за 85 р. 70 к. Купчая писана на герб. листѣ въ 90 к. серебр.; пошлинъ взыскано съ оцѣночной суммы 90 р. серебр., 3 р. 60 к. и съ акта 3 р. серебр.

18453. 1841 г. Февраля 13. Совершена купчая, отъ Капитанши Марьи Степановой *Детловой*, на проданную ею вольноотпущеннымъ отъ Князя Кольцова-Мосальскаго, крестьянамъ Ефиму *Архипову* и Алексѣю *Иванову*, землю, пашенную и непашенную, съ лѣсами, сѣнными покосами и со всякими угодьями, состоящую Калужской губерніи, Мещовскаго уѣзда въ отхожей пустоши Левшинѣ до 100 десят. указной мѣры, серебр. за 7,371 р. 42⅘ к. Купчая писана на герб. листѣ въ 3 р. серебр.; пошлинъ взыскано 54 р. 86 к. и съ акта 3 р. серебр.

18454. 1841 г. Февраля 14. Совершена купчая, отъ Подполковника Александра, Штабсъ-Ротмистра Михайлы, Подпоручика Гаврилы и Юнкера Дмитрія Николаевыхъ *Сухотиныхъ*, на проданное ими изъ дворянъ дѣвицѣ Аннѣ Михайловой *Сухотиной*, недвижимое имѣніе, состоящее Калужской губерніи, Малоярославецкаго уѣзда въ деревнѣ Мотякиной крестьянъ мужеск. п. по 8-й ревизіи 12 душъ съ принадлежащею имъ землею, серебр. за 1,440 р. Купчая писана на герб. листѣ въ 3 р. серебр.; пошлинъ взыскано 57 р. 60 к. и съ акта 3 р. серебр.

18455. 1841 г. Февраля 20. Выдана данная, Козельскому купеческому сыну Ивану Иванову *Дмитріеву*, на купленную имъ съ публичнаго торга въ Калужскомъ Губернскомъ Правленіи каменную лавку съ принадлежащею къ ней землею, бывшую купца Луки *Канапыкина*, состоящую въ г. Козельскѣ 1-й Ч. на торговой площади въ каменномъ ряду, серебр. за 529 р. Данная писана на герб. листѣ въ 1 р. 80 к. серебр.; пошлинъ взыскано 21 р. 16 к. и съ акта 3 р. серебр.

18456. 1841 г. Февраля 21. Выдана данная, Калужской мѣщанкѣ Аннѣ Петровой *Масалитиновой*, на купленный ею съ публичнаго торга въ Калужскомъ Губернскомъ Правленіи деревянный домъ, состоящій въ г. Калугѣ 1-й Ч. въ 4-мъ кварт. подъ № 276-мъ, бывшій мѣщанина Ивана *Масалитинова*, за 90 р. серебр. Данная писана на герб. листѣ въ 90 к. серебр.; пошлинъ взыскано 3 р. 60 к. и съ акта 3 р. серебр.

18457. 1841 г. Февраля 26. Совершена купчая, отъ Коллежскаго Ассессора и кавалера Алексѣя Θеодорова *Щербачева*, на проданные имъ Подпоручицѣ Аннѣ Васильевой *Хатецковой*, два деревянные дома, состоящіе въ г.

Калугѣ 1-й Ч. въ 5-мъ кварт. съ принадлежащимъ къ онымъ домамъ строеніемъ и землею, серебр. за 371 р. Купчая писана на герб. листѣ въ 1 р. 80 к. серебр.; пошлинъ взыскано 14 р. 84 к. и съ акта 3 р. серебр.

18458. 1841 г. Февраля 27. Выдана данная, Боровскому мѣщанину Дмитрію Михайлову *Познякову*, на купленный имъ съ публичнаго торга въ Калужскомъ Губернскомъ Правленіи деревянный домъ, состоящій въ г. Боровскѣ 2-й Зарѣцкой Ч. въ приходѣ церкви Бориса и Глѣба на Московской большой дорогѣ, бывшій мѣщанина *Девятова*, серебр. за 182 р. Данная писана на герб. листѣ въ 90 к. серебр.; пошлинъ взыскано 7 р. 28 к. и съ акта 3 р. серебр.

18459. 1841 г. Мая 23. Утверждено духовное завѣщаніе, учиненное Лихвинскимъ 3-й гильдіи купцомъ Козмою Ивановымъ *Соколовымъ*, въ предоставленіи имъ по оному старшему сыну своему подъ попечительствомъ матери его Анны Михайловой Соколовой, Ивану Козмину *Соколову*, впредь до совершеннаго возраста братьевъ его: Алексѣя, Василья, Якова, Гаврилы и сестеръ Марьи и Александры, состоящаго въ г. Лихвинѣ 12 кварт. подъ № 164-мъ каменнаго двухъэтажнаго дома съ принадлежащими къ нему строеніемъ, землею и разною движимостію, а также и денежнаго капитала, которому объявлена цѣна 6,000 р., принято актовыхъ 3 р., за листъ на коемъ слѣдовало писать завѣщаніе 4 р. 20 к. серебр.; пошлинъ же какъ имѣніе завѣщено въ прямую линію родства на основаніи 396-й ст. 5 т. уст. о пошл. невзыскано.

Въ Каспійской Палатѣ Уголовнаго и Гражданскаго Суда:

18460. 1841 г. Іюня 2. Совершена купчая, на купленный Титулярнымъ Совѣтникомъ Семеномъ Марковымъ *Сакварелидзе* и женою его Варварою Степановою, у Старо-Шемахинскаго жителя Мугдусы Осепи *Апраамова*, каменный домъ съ кухнею, подваломъ, дворомъ и землею, мѣрою въ длину 19 и ширину 9 арш., состоящій въ г. Шемахѣ въ 1-й Ч., за 340 р. серебр. Купчая писана на герб. листѣ въ 1 р. 80 к. серебр.; пошлинъ съ 340 р. взыскано 13 р. 60 к. и съ акта 3 р. серебр.

18461. 1841 г. Іюня 3. Совершена купчая, на купленныя Прапорщикомъ Нухъ-Бекомъ-*Шихали-Бекъ-Огломъ*, у жителя Шивранскаго уѣзда Баргушецкаго участка селенія Невджи, Гаджи-Мамеда-Ага *Кафаръ-Ага-Оглы*, половину шелковишнаго сада и 4-ю часть мельницы, состоящія при селеніи Невджѣ, за 150 р. серебр. Купчая писана на герб. листѣ въ 90 к. серебр.; пошлинъ съ 150 р. взыскано серебр. 6 р. и съ акта 3 р. серебр.

18462. 1841 г. Іюня 4. Совершена купчая, на купленный Надворнымъ Совѣтникомъ Давидомъ Христіановымъ *Трейеромъ*, у Старо-Шемахинскаго жителя Крикора *Теръ-Хачатурова*, домъ съ кухнею и землею подъ оными, мѣрою

по фасаду 12, а въ длину 25 саж., состоящій въ г. Старой Шемахѣ въ 3-й Ч., за 300 р. серебр. Купчая писана на герб. листѣ въ 90 к. серебр.; пошлинъ съ 300 р. взыскано серебр. 12 р. и съ акта 3 р. серебр.

Въ Оренбургской Палатѣ Гражданскаго Суда:

18463. 1841 г. Апрѣля 23. Совершена отдѣльная запись, на отдѣленныхъ Надворнымъ Совѣтникомъ Лукою Алексѣевымъ *Пахомовымъ*, дѣтямъ своимъ Коллежскому Секретарю Сергѣю Лукину *Пахомову* и дочери Коллежской Секретаршѣ Натальѣ Лукиной *Киржацкой*, изъ собственнаго своего населеннаго имѣнія, крестьянъ показанныхъ по 8-й ревизіи Уфимскаго уѣзда по селу Карпову, безъ раздробленія семействъ и не свыше указной части, а именно 1-му Сергѣю, Тимоѳея съ женою его Акулиною и дочь ихъ Ирину; 2-й Натальѣ, Нестера съ женою его Настасьею, съ ихъ крестьянскими домами, строеніемъ и всѣмъ ихъ имуществомъ, да благопріобрѣтенной имъ земли пашенной, сѣнокосной и лѣсной, состоящей при томъ же сельцѣ Карповѣ, Сергѣю 25 десят. и Натальѣ 10 десят., цѣна этому имѣнію назначена по совѣсти 300 р. серебр. Отдѣльная запись писана на герб. листѣ въ 1 р. 80 к. серебр., за актъ взято 2 р. 85$\frac{5}{7}$ к. серебр., того жъ числа.

18464. 1841 г. Мая 15. Совершена купчая, на проданныхъ Титулярнымъ Совѣтникомъ Павломъ Матвѣевымъ *Сипайловымъ*, съ разрѣшенія Правительствующаго Сената 1-го Департамента, Коллежскому Совѣтнику Андрею Андрееву *Чиркову*, крестьянъ и дворовыхъ людей, показанныхъ по 8-й ревизіи Уфимскаго уѣзда по деревнѣ Ключи, всего ревизскихъ 9 душъ, съ ихъ женами и дѣтьми рожденными послѣ ревизіи обоего п., съ господскимъ и крестьянскими домами и прочимъ строеніемъ, хлѣбомъ, скотомъ и всѣмъ ихъ имуществомъ и землею удобной 213 десят. 62 саж., а естьли по отмежеванію достанется болѣе, то всю безъ остатка, серебр. за 2,142 р. 85$\frac{5}{7}$ к. Купчая писана на герб. листѣ въ 6 р. серебр.; пошлинъ съ цѣны взято 85 р. 71$\frac{3}{7}$ к. и за актъ 2 р. 85$\frac{5}{7}$ к. серебр., того жъ числа.

Въ Пермской Палатѣ Уголовнаго и Гражданскаго Суда.

18465. 1841 г. Іюня 27. Засвидѣтельствовано духовное завѣщаніе, учиненное Коллежскимъ Секретаремъ Павломъ *Бѣляковскимъ*, о предоставленіи имъ женѣ своей Екатеринѣ Васильевой, деревяннаго дома съ принадлежащими къ нему службами и землею и находящеюся въономъ мебелью, состоящаго въ г. Перми 1-й Ч. на Заводской площади, стоющаго 115 р. серебр. Духовное завѣщаніе писано на герб. листѣ въ 90 к. серебр.; взыскано пошлинъ съ 115 р. за исключеніемъ ей Бѣляковской по закону 7-й Ч., 16 р. 42 к., съ 98 р. 58 к. серебр., 3 р. 96 к. и съ акта 3 р. серебр.

Въ Саратовской Палатѣ Гражданскаго Суда:

18466. 1841 г. Января 30. Выдана данная, Камышинскаго уѣзда, колоніи Щерба-

ковки Колонисту Павлу *Ленеишмиту*, съ слѣдствіе отношенія Саратовскаго Губернскаго Правленія, на проданное имѣніе умершей Губернской Секретарши Афимьи *Протопоповой*, состоящее въ предмѣстіи г. Камышина и заключающееся въ плодовитомъ яблочномъ садѣ и водяной мукомольной мельницѣ съ разнымъ при немъ строеніемъ, за 5,000 р. асс., а по переложеніи на серебр. 1,428 р. 57¼ к. Данная писана на герб. листѣ въ 3 р. серебр.; пошлинъ съ суммы взыскано серебр. 57 р., 15 к., того жъ числа.

18467. 1841 г. Февраля 10. Совершена купчая, на проданное Коллежскою Ассессоршею Натальею Николаевою *Шахматовою*, Капитаншѣ Марьѣ Александровой *Ченыкаевой*, недвижимое имѣніе, состоящее Саратовской губерніи, Сердобскаго уѣзда въ сельцѣ Агафоновкѣ, заключающееся въ дворовыхъ людяхъ и крестьянахъ, всего 54 ревизскихъ мужеск. п. душахъ съ принадлежащею къ оному сельцу пашенною и непашенною землею, съ лѣсомъ, сѣнными покосами и рыбными ловлями, серебр. за 8,571 р. 43 к. Купчая писана на герб. листѣ въ 18 р. серебр.; пошлинъ съ суммы принято серебр. 342 р. 86 к., того жъ числа.

18468. 1841 г. Февраля 18. Совершена купчая, на проданный Титулярною Совѣтницею Надеждою Осиповою и дѣтьми ея сыномъ Губернскимъ Регистраторомъ Осипомъ и дочерью дѣвицею Варварою Петровыми *Жеребцовыми*, и Поручицею Пелагеею Петровою *Щербиковою*, Титулярной Совѣтницѣ Еленѣ Захаровой *Чесницкой*, плодовитый садъ съ пожнею, состоящій Саратовскаго уѣзда при устьѣ рѣки Кудрюма въ полуоврага Миргичева Буерака, серебр. за 1,000 р. Купчая писана на герб. листѣ въ 3 р. серебр.; пошлинъ съ суммы принято 40 р. серебр., того жъ числа.

18469. 1841 г. Февраля 28. Совершена купчая, на проданный Саратовскимъ 3-й гильдіи купцомъ Ѳедоромъ Степановымъ *Татковымъ*, Саратовской Единовѣрческой церкви Священнику Ѳедору *Васильеву*, домъ съ дворовымъ мѣстомъ, состоящій въ 3-й г. Саратова Ч., серебр. за 3,428 р. 58 к. Купчая писана на герб. листѣ въ 9 р. серебр.; пошлинъ съ суммы принято серебр. 137 р. 15 к., того жъ числа.

18470. 1841 г. Марта 7. Совершена купчая, на проданное вдовою Подпоручицею Домнею Петровою *Пановою*, Секундъ-Маіору Василью Егорову *Пестрово*, движимое и недвижимое имѣніе, состоящее Владимірской губерніи, Судогодскаго уѣзда, въ сельцѣ Гридинскомъ крестьянъ 6 мужеск. п. душъ со всею землею и отхожими пустошами, съ лѣсами, сѣнными покосами, скотомъ и всѣмъ крестьянскимъ имуществомъ, за 857 р. 15 к. серебр. Купчая писана на герб. листѣ въ 1 р. 80 к. серебр.; пошлинъ съ суммы принято 34 р. 29 к. серебр., того жъ числа.

18471. 1841 г. Марта 14. Совершена купчая, на проданное Дѣйствительнымъ Статскимъ Совѣтникомъ Матвѣемъ Матвѣевичемъ *Муромцовымъ*, Саратовско-

му мѣщанину Андрею Никифорову *Безсонову*, дворовое мѣсто съ имѣющимся на немъ разнымъ строеніемъ, состоящее во 2-й г. Саратова Ч., серебр. за 514 р. 29 к. Купчая писана на герб. листѣ въ 1 р. 80 серебр.; пошлинъ съ суммы взыскано серебр. 20 р. 58 к., того жъ числа.

18472. 1841 г. Марта 20. Совершена купчая, на проданную Коллежскимъ Ассесоромъ Дмитріемъ Яковлевымъ *Чесноковымъ*, Коллежскому Ассесору Карпу Алексѣеву *Гуськову*, незаселенную землю, лежащую Саратовской губерніи, Новоузенскаго уѣзда, въ луговой сторонѣ, по рѣчкамъ Міюсу и Чугункѣ 1201 десят. 1510 саж., со всѣми угодьями, серебр. за 2,000 р. Купчая писана на герб. листѣ въ 4 р. 20 к. серебр.; пошлинъ съ суммы принято серебр. 80 р., того жъ числа.

18473. 1841 г. Марта 20. Совершена купчая, на проданную Коллежскимъ Ассесоромъ Дмитріемъ Яковлевымъ *Чесноковымъ*, Коллежской Ассесоршѣ Пелагеѣ Ивановой *Гуськовой*, незаселенную землю, лежащую Саратовской губерніи, Новоузенскаго уѣзда, въ луговой сторонѣ по рѣчкамъ Міюсу и Чугункѣ 1201 десят. 1510 саж., со всѣми угодьями, серебр. за 2,000 р. Купчая писана на герб. листѣ въ 4 р. 20 к. серебр.; пошлинъ съ суммы принято серебр. 80 р., того жъ числа.

18474. 1841 г. Апрѣля 25. Совершена купчая, на проданный Надворною Совѣтницею Елисаветою Николаевою *Пятницкою*, Коллежской Ассесоршѣ Аннѣ Дмитріевой *Колумбовой*, деревянный домъ съ флигелями и разнаго рода службами и дворовымъ мѣстомъ, состоящій во 2-й г. Саратова Ч., серебр. за 2,857 р. 14¼ к. Купчая писана на герб. листѣ въ 6 р. серебр.; пошлинъ съ суммы взыскано серебр. 114 р. 29 к., того жъ числа.

Въ Таврической Палатѣ Гражданскаго Суда:

18475. 1841 г. Іюня 3. Совершена купчая, отъ Карасубазарскаго мѣщанина Куртъ-Ваапа *Мейнали-Оглы*, данная имъ Карасубазарскому же мѣщанину Абдуль-Джелпалу-Зусли *Османъ-Оглу*, на проданную первымъ послѣднему половинную часть строеній въ г. Карасубазарѣ состоящихъ, за 1,230 р. серебр. Купчая писана на герб. листѣ въ 3 р. серебр.; пошлинъ взято 49 р. 20 к. за актъ 3 р. серебр.

18476. 1841 г. Іюня 4. Совершена купчая, отъ Бакчисарайскаго мѣщанина Ибрагимъ *Дангуръ-Оглы*, данная имъ Бакчисарайскому же мѣщанину Габи-Буллѣ-Гаджи-Куртъ *Деде-Оглы*, на проданные первымъ послѣднему изъ 3-хъ частей кожевенныхъ заводовъ, въ г. Бакчисараѣ состоящихъ $1\frac{1}{2}$, а съ двухъ половинныя части, за 1,200 р. серебр. Купчая писана на герб. листѣ въ 3. серебр.; пошлинъ взято 48 р. и за актъ 3 р. серебр.

18477. 1841 г. Іюня 4. Совершена купчая, отъ Бакчисарайскаго мѣщанина Алія

Хаджи *Девлетча-Оглы* и жены его Нагибы, данная ими Бакчисарайскимъ 3-й гильдіи купцамъ Караимамъ-Мошѣ-Шапшалу и Юфудѣ *Карабаба-Левамъ*, на проданную первыми послѣднимъ плетневую лавочку съ коморкою, въ г. Бакчисараѣ состоящую, за 152 р. 86 к. серебр. Купчая писана на герб. листѣ въ 90 к. серебр.; пошлинъ взыскано 6 р. 12 к. и за актъ 3 р. серебр.

18478. 1841 г. Іюня 6. Совершена купчая, отъ отставнаго Маіора Александра Васильева *Гурьева*, данная имъ отставному Генералъ-Маіору Ивану Васильевичу *Шатилову*, на проданную первымъ послѣднему пахатную, сѣнокосную и пастьбищную 2500 десят. землю, Феодосійскаго уѣзда при деревняхъ Чурубатъ и раззоренной Джапаръ состоящую, за 8,571 р. 50 к. серебр. Купчая писана на герб. листѣ въ 18 р. серебр.; пошлинъ взято 342 р. 86 к. и за актъ 3 р. серебр.

Въ Херсонской Палатѣ Гражданскаго Суда:

18479. 1841 г. Марта 15. Совершена купчая, на кроданное Подполковницею Екатериною Даниловою *Корбо*, по довѣренности матери ея Княгини Коллежской Совѣтницы Екатерины *Кудашевой*, отставному Гвардіи Полковнику Петру Николаеву *Капнисту*, принадлежащее имъ имѣніе сельцо Бумаковку оно жъ и Трихаты, состоящее Херсонской губерніи, въ Одесскомъ уѣздѣ съ крестьянами 134 ревизскими мужеск. п. душами, 7192 десят. и 783 саж. землею, а также со всѣми устройствами и заведеніями, экономическимъ и крестьянскимъ строеніемъ, серебр. за 50,000 р. Купчая писана на герб. листѣ въ 120 р. серебр.; пошлинъ взято 2,000 р. и за актъ 3 р. серебр.

18480. 1841 г. Апрѣля 14. Совершена купчая, на проданную канцеляристомъ Иваномъ Гавриловымъ *Лещенкомъ*, помѣщику Губернскому Секретарю Павлу Филиппову *Левицкому*, 150 десят. земли, положеніе имѣющую Тираспольскаго уѣзда по лѣвой сторонѣ внизъ по теченію рѣки Средняго Куяльника, числящуюся при деревнѣ Катюшѣ, она жъ и Горьева съ водопоемъ, фруктовымъ садомъ и вербовымъ лугомъ и половиною частію камыша растущаго въ прудѣ, со всѣми обзаведеніями, постройками, съ правомъ на трактиръ и жилымъ домомъ, серебр. за 643 р. Купчая писана на герб. листѣ въ 1 р. 80 к. серебр.; пошлинъ взято 25 р. 72 к. за актъ 3 р. серебр.

Бессарабской Области въ Аккерманскомъ Уѣздномъ Судѣ.

18481. 1841 г. Іюля 2. Совершена купчая, отъ Аккерманскаго жителя Карабета *Нурасова*, данная имъ Аккерманскому 3-й гильдіи купцу Александру *Маразлію*, на проданную первымъ послѣднему половину виноградскаго сада, состоящаго при г. Аккерманѣ, подъ которымъ земли 273¾ саж. Купчая писана на герб. листѣ въ 90 к. серебр.; при совершеніи взыскано пошлинъ 9 р. 12 к. съ акта 3 р. серебр.

Витебской губерніи въ Динабургскомъ Уѣздномъ Судѣ.

18482. 1841 г. Марта 16. Отъ Минскаго мѣщанина Боруха Лейбовича *Миркина*, совершена купчая, на проданную имъ Динабургской мѣщанкѣ Гиткѣ Хаимовой *Апторовой*, деревянную двухъэтажную лавку, состоящую на маломъ Динабургскомъ форштатѣ въ XIII кварт. подъ № 8-мъ, за 272 р. серебр. Купчая писана на герб. листѣ въ 90 к. серебр.; пошлинъ съ суммы взыскано 10 р. 88 к. съ акта 3 р. серебр., того жъ числа.

Владимірской губерніи въ Меленковскомъ Уѣздномъ Судѣ.

18483. 1841 г. Мая 17. Совершена купчая, отъ Меленковскаго мѣщанина Алексѣя Павлова *Милованова*, на проданную имъ Меленковской мѣщанской женѣ Александрѣ Егоровой *Валенковой*, въ г. Меленкахъ въ 17-мъ кварт. землю, коей состоитъ мѣрою въ ширину по улицѣ 5, въ длину 7, всего 24 квадрат. саж., серебр. за 28 р. 57$\frac{1}{7}$ к. Купчая писана на герб. листѣ въ 30 к. серебр.; пошлинъ взято 1 р. 14$\frac{2}{7}$ к. съ акта 2 р. 85$\frac{5}{7}$ к. серебр.

18484. 1841 г. Іюня 14. Совершена купчая, отъ Коллежскаго Секретаря Андрея Петрова *Соколова*, на проданый имъ Меленковскому 2-й гильдіи купцу Петру Евстафьеву *Мельникову*, въ г. Меленкахъ въ 19-мъ кварт. деревянный флигель съ надворнымъ строеніемъ и подъ онымъ землею, коей мѣрою въ ширину и длину по 12, всего 48 квадрат. саж., серебр. за 285 р. 71$\frac{3}{7}$ к. Купчая писана на герб. листѣ въ 90 к. серебр.; пошлинъ взято 11 р. 42$\frac{6}{7}$ к. съ акта 2 р. 85$\frac{5}{7}$ к. серебр.

18485. 1841 г. Іюня 14. Совершена купчая, отъ Коллежскаго Секретаря Андрея Петрова *Соколова*, на проданную имъ Меленковскому 2-й гильдіи купцу Петру Евстафьеву *Мельникову*, въ г. Меленкахъ въ 19-мъ кварт. огородную землю, коей мерою въ ширину и длину по 18, всего 72 квадрат. саж., серебр. за 228 р. 57$\frac{1}{7}$ к. Купчая писана на герб. листѣ въ 90 к. серебр.; пошлинъ взято 9 р. 14$\frac{2}{7}$ к. съ акта 2 р. 85$\frac{5}{7}$ к. серебр.

18486. 1841 г. Іюля 5. Совершена купчая, отъ Коллежскаго Секретаря Исидора Родіонова *Вгорова*, на проданный имъ Меленковской 3-й гильдіи купеческой женѣ Екатеринѣ Леонтьевой *Лазаревой*, въ г. Меленкахъ въ 7-мъ кварт. деревянный домъ съ надворнымъ строеніемъ, садомъ и землею, коей мѣрою въ ширину 20, вь длину 28, всего 80 квадрат. саж., серебр. за 171 р. 42$\frac{6}{7}$ к. Купчая писана на герб. листѣ въ 90 к. серебр.; пошлинъ взято 6 р. 85$\frac{5}{7}$ к. съ акта 2 р. 85$\frac{5}{7}$ к. серебр.

Волынской губерніи въ Ковельскомъ Уѣздномъ Судѣ.

18487. 1840 г. Мая 5. Помѣщиками Людвикомъ и Теофилею *Вержбицкими*, явлена копія рѣшенія Третейскаго Суда, Третейскимъ Судьею, Засѣдателемъ Луцкаго Уѣзднаго Суда Антоніемъ Трожскимъ и двумя Арбитрами помѣщи-

ками Ксаверіемъ Вильчинскимъ и Каетаномъ Васильковскимъ, 26 Марта 1840 г. составленная, о раздѣлѣ между оными Вержбицкими и Константиномъ Вержбицкимъ наслѣдниками помѣщика Ивана Вержбицкаго, оставшагося по немъ недвижимаго имѣнія части села Любитова, въ Ковельскомъ уѣздѣ состоящаго, въ коемъ по 8-й ревизіи числится 88 мужеск. п. душъ крестьянъ и суммы 16,272 р. 90 к. серебр. обезпеченной на имѣніи селеніи Мильче въ Дубенскомъ уѣздѣ состоящемъ. Копія рѣшенія писана на герб. бумагѣ въ 200 р. асс.; пошлинъ взято 107 р. 40 к. съ акта 2 р. 90 к. серебр., того жъ числа.

18488. 1841 г. Мая 15. Дворянкою Викторіею *Кардашевскою*, совершена переуступочная сдѣлка, данная ею помѣщицѣ Іозефѣ *Мыщельской*, на переуступку суммы 1,218 р. серебр. обезпеченной на имѣніи помѣщика Діонизія Дубенскаго, части села Дрозденъ. Переуступочная сдѣлка писана на герб. бумагѣ въ 3 р. серебр., взято съ акта 2 р. 90 к. серебр., того жъ числа.

Воронежской губерніи въ Острогожскомъ Уѣздномъ Судѣ:

18489. 1841 г. Іюня 9. Засвидѣтельствовано духовное завѣщаніе, мѣщанина Ивана Нестерова *Косенкова*, въ предоставленіи имъ по оному родному сыну своему Петру Иванову *Косенкову*, благопріобрѣтенный деревянный домъ съ дворовымъ мѣстомъ, состоящій въ г. Острогожскѣ близъ рѣчки Сосны 1-й Ч. во 2-мъ кварт. подъ № 132-мъ. Духовное завѣщаніе писано на герб. листѣ въ 90 к. серебр.; взято съ акта 3 р. серебр.

18490. 1841 г. Іюня 23. Совершена купчая, отъ Государственнаго крестьянина Василья Иванова *Корноухова*, на проданное имъ Государственной крестьянкѣ Аннѣ Ивановой *Марченковой*, дворовое мѣсто, коего мѣры въ длину 25, а въ ширину 12 саж., состоящее въ г. Острогожскѣ 2-й Ч. въ 12-мъ кварт., за 52 р. серебр. Купчая писана на герб. листѣ въ 30 к. серебр.; взято пошлинъ 2 р. 32 к. съ акта 3 р. серебр.

Грузино-Имеретинской губерніи въ Шекинскомъ Уѣздномъ Судѣ:

18491. 1841 г. Марта 26. Совершена купчая, на проданный жителями г. Нухи Армянами Саркизомъ и Аритюномъ *Афибековыми*, одно-горожанину ихъ Арабету *Минасаканъ-Оглу*, домъ со службами, дворомъ и переулкомъ, въ г. Нухѣ состоящій, за 300 р. серебр. Купчая писана на герб. листѣ въ 90 к. серебр.; пошлинъ съ 300 р. взыскано 14 р. 86 к. серебр.

18492. 1841 г. Іюня 10. Совершена купчая, на проданный жителемъ селенія Емадъ Абдуллою *Каримъ-Оглы*, по довѣренности одно-сельца его Эмина *Кули-Оглы*, жителю деревни Дашъ-Лишъ, Бедяну-Избашъ *Абдуллъ-Оглу*, принадлежащій довѣрителю его шелковичный садъ съ тремя въ немъ сараями, состоящій въ деревнѣ Дашъ-Лишъ, за 350 р. серебр. Купчая пи-

сана на герб. листѣ въ 1 р. 80 к. серебр.; пошлинъ съ 350 р. взыскано 17 р. серебр.

Грузино-Имеретинской губерніи въ Горійскомъ Уѣздномъ Судѣ:

18493. 1841 г. Мая „ „ дня. Совершена купчая, на проданное Горійскою жителькою вдовою Лалуею и сыномъ ея Теръ-Саакъ *Сиак.выми*, онъ же Гвтискалобъ, Коллежскому Регистратору Якову Іосифову *Андроникову*, садовое мѣсто, двухъ-дневнаго паханья, лежащее въ г. Горіи, за 500 р. серебр. Купчая писана на герб. листѣ въ 1 р. 80 к. серебр.; пошлинъ взыскано 20 р. съ акта 2 р. 90 к. серебр.

18494. 1841 г. Мая 13. Совершена купчая, на проданный Горійскимъ гражданиномъ Иваномъ Манучаровымъ *Алелпертовымъ*, Горійскимъ жителямъ Сосаку и Оанезу Гарибовымъ *Мечитовымъ* и Сосію Өедорову *Мчедлидзеву*, алызный домъ т. е. дарбазъ комнату и погребъ съ имѣющимися въономъ кувшинами, состоящій въ г. Горіи, за 250 р. серебр. Купчая писана на герб. листѣ въ 90 к. серебр.; пошлинъ взыскано 10 р. съ акта 2 р. 90 к. серебр.

Екатеринославской губерніи въ Бахмутскомъ Уѣздномъ Судѣ:

18495. 1841 г. Февраля 14. Совершена купчая, на проданный наслѣдниками Титулярной Совѣтницы Скибиной, сыновьями Коллежскимъ Регистраторомъ Васильемъ, Губернскимъ Регистраторомъ Евдокимомъ и копіистомъ Дмитріемъ *Скибиными*, Бахмутскому 3-й гильдіи купеческому сыну Лейзеру *Паланту*, домъ состоящій въ г. Бахмутѣ о 5 жилыхъ покояхъ съ сѣнцами, кладовою, разною постройкою, дворовымъ мѣстомъ, коковаго находится длиннику 30, а поперечнику 18 саж., за 280 р. серебр. Купчая писана на герб. листѣ въ 3 р.; пошлинъ съ суммы взыскано 11 р. 19 к. актовыхъ 3 р. серебр.

18496. 1841 г. Февраля 28. Совершена купчая, на проданный г. Славянска мѣщаниномъ Иваномъ Андреевымъ *Бѣлоусомъ*, Штабсъ-Ротмистршѣ Ольгѣ Петровой *Бѣлоусовой*, домъ, состоящій въ заштатномъ г. Славянскѣ о 2-хъ жилыхъ комнатахъ съ сѣнцами, бондарнею дощатою, землянкою, разною постройкою и дворовымъ мѣстомъ, каковаго находится длиннику 22 саж. 1 арш., а поперечнику 12 саж., за 272 р. серебр. Купчая писана на герб. листѣ въ 3 р.; пошлинъ съ суммы взыскано 10 р. 88 к. актовыхъ 3 р. серебр.

18497. 1841 г. Марта 19. Совершена купчая, на проданный Полтавскимъ изъ Еврей мѣщаниномъ Мендалемъ *Бродскимъ*, вольноотпущенному Ильѣ *Шагдонову*, домъ, состоящій въ г. Бахмутѣ, о 2-хъ жилыхъ покояхъ съ сѣнцами, разною постройкою и подъ онымъ дворовымъ мѣстомъ, каковаго находится длиннику 27, а поперечнику 6½ саж., за 300 р. серебр. Купчая

писана на герб. листѣ въ 3 р.; съ суммы взыскано пошлинъ 12 р. актовыхъ 3 р. серебр.

18498. 1841 г. Марта 19. Совершена купчая, на проданный Полтавскою изъ Еврей мѣщанкою Сурою *Бродскою*, вольноотпущенному Ильѣ *Шабанову*, деревянный домъ о 3-хъ жилыхъ покояхъ съ сѣнцами, разною постройкою и дворовымъ мѣстомъ, каковаго находится длиннику 27, а поперечнику 6½ саж., состоящій въ г. Бахмутѣ, за 300 р. серебр. Купчая писана на герб. листѣ въ 3 р.; пошлинъ съ суммы взыскано 12 р. актовыхъ 3 р. серебр.

Въ Иркутскомъ Губернскомъ Правленіи:

18499. 1841 г. Марта 1. Выданъ актъ, Иркутскому 3-й гильдіи купцу Андрею Евсевьеву *Ведениктову*, на владѣніе пустопорожнимъ мѣстомъ земли, состоящемъ въ г. Иркутскѣ 2-й Ч. въ приходѣ Преображенской церкви, коего мѣрою поперечнику съ переди 43, на зади 24 саж., длиннику со сторонъ правой 59, лѣвой 62 саж., стоющее ему Ведениктову 500 р. асс. Актъ писанъ на герб. листѣ въ 30 к. серебр.; пошлинъ съ актовыми взято серебр. 9 р.

18500. 1841 г. Марта 1. Отъ Иркутскаго мѣщанина Азія Александрова сына *Александрова*, совершена купчая, данная имъ Надворной Совѣтницѣ Елисаветѣ Петровой *Карышевой*, на проданный первымъ послѣдней деревянный домъ съ строеніемъ и землею, состоящій въ г. Иркутскѣ 1-й Ч. въ Троицкомъ приходѣ, подъ этимъ домомъ и строеніемъ состоитъ земли поперечнику съ переди 12, на зади 13 саж., длиннику по обѣимъ сторонамъ по 37 саж., за 2,000 р. асс. Купчая писана на герб. листѣ въ 1 р. 80 к. серебр.; пошлинъ съ актовыми взято серебр. 27 р.

18501. 1841 г. Марта 1. Отъ вдовы Иркутской купеческой жены Марьи Семеновой *Кабаковой*, совершена купчая, данная ею Иркутскому мѣщанину Ивану Никифорову *Сахарову*, на проданный первою послѣднему деревянный домъ съ строеніемъ и землею, состоящій въ г. Иркутскѣ 1-й Ч. въ приходѣ Харлампіевской церкви, подъ этимъ домомъ и строеніемъ состоитъ земли по улицѣ 15, на зади съ уступомъ 15⅔, со сторонъ правой съ уступомъ 39, а лѣвой 47 саж., за 2,000 р. асс. Купчая писана на герб. листѣ въ 1 р. 80 к. серебр.; пошлинъ съ актовыми взято серебр. 27 р.

18502. 1841 г. Марта 3. Отъ повѣреннаго Фейерверкера 2-го класса Григорья Ѳедорова *Шипнягова*, унтеръ-офицера Михайла Степанова *Шипицына*, совершена купчая, данная имъ унтеръ-офицеру Андрею Иванову *Воробьеву*, на проданный первымъ послѣднему деревянный домъ съ строеніемъ и землею, состоящій въ г. Иркутскѣ 3-й Ч. въ Благовѣщенскомъ приходѣ, подъ тѣмъ домомъ и строеніемъ состоитъ земли поперечнику съ переди и на зади по 11½,

длиннику по обѣимъ сторонамъ по 18 саж., за 500 р. асс. Купчая писана на герб. листѣ въ 30 к. серебр.; пошлинъ съ актовыми взято серебр. 9 р.

18503. 1841 г. Марта 4. Отъ Иркутскихъ мѣщанъ Петра и Николая Михайлова *Сухановыхъ*, совершена купчая, данная ими Иркутскому мѣщанину Никифору Ефимову *Прокудину*, на проданный первыми послѣднему деревянный ветхій домъ съ принадлежащею къ нему землею, состоящій въ г. Иркутскѣ 2-й Ч. въ приходѣ Владимірской церкви, подъ этимъ домомъ состоитъ земли по улицѣ 33½, на зади 30½, по сторонамъ правой 13½, а лѣвой 2½ саж., за 400 р. асс. Купчая писана на герб. листѣ въ 30 к. серебр.; пошлинъ съ актовыми взято серебр. 7 р. 80 к.

18504. 1841 г. Марта 5. Отъ повѣреннаго жены Тункинскаго неслужащаго казацкаго сына *Донскаго*, Мавры Ильиной, Иркутскаго мѣщанина Петра Андреева *Бородина*, совершена купчая, данная имъ Иркутскому мѣщанину Петру Петрову *Змановскому*, на проданный первымъ послѣднему деревянный домъ съ строеніемъ и землею, состоящій въ г. Иркутскѣ 1-й Ч. въ приходѣ Троицкой церкви, подъ тѣмъ домомъ и строеніемъ состоитъ земли по улицѣ 13, на зади 19, со сторонъ правой и лѣвой по 24½ саж., за 164 р. 50 к. асс. Купчая писана на герб. листѣ въ 30 к. серебр.; пошлинъ съ актовыми взято серебр. 4 р. 97$\frac{3}{7}$ к.

18505. 1841 г. Марта 7. Выдана данная, Иркутскому мѣщанину Иннокентію Николаеву и женѣ его Аннѣ Афанасьевой *Турчаниновымъ*, на владѣніе проданнаго имъ конкурснымъ управленіемъ несостоятельнаго должника Иркутскаго мѣщанина Павла *Стрекаловскаго*, деревяннымъ домомъ съ строеніемъ и землею, состоящемъ въ г. Иркутскѣ 3-й Ч. въ Крестовоздвиженскомъ приходѣ, подъ домомъ симъ и строеніемъ состоитъ земли поперечнику съ переди и на зади по 15, длиннику по обѣимъ сторонамъ по 30 саж., за 637 р. асс. Данная писана на герб. листѣ въ 90 к. серебр.; пошлинъ съ актовыми взято серебр. 10 р. 64¼ к.

Кавказской Области въ Моздокскомъ Окружномъ Судѣ.

18506. 1841 г. Іюня 5. Отъ вдовы Моздокской изъ Армянъ жительки Марьи Артемовой *Парсадановой*, совершена купчая, на проданный ею таковой же Марьѣ *Бибуровой*, деревянный домъ съ мѣстомъ и огородомъ, состоящій въ г. Моздокѣ, за 58 р. 30 к. серебр. Купчая писана на герб. листѣ въ 90 к. серебр.; пошлинъ взыскано съ 58 р. 30 к., 2 р. 34 к. съ акта 3 р. серебр.

Калужской губерніи въ Мещовскомъ Уѣздномъ Судѣ:

18507. 1841 г. Апрѣля 14. Совершена купчая, на проданную помѣщикомъ изъ дворянъ чиновникомъ 14-го класса Александромъ Петровымъ *Зябинымъ*, Мещовской

купчихѣ Екатеринѣ Павловой *Королевой*, состоящую Мещовскаго уѣзда при селѣ Щелкановѣ въ единственномъ владѣніи пахатную и сѣнокосную землю узаконенной мѣры, всего 11 десят., за 220 р. серебр. Купчая писана на герб. листѣ въ 90 к. серебр.; взыскано пошлинъ 8 р. 82$\frac{2}{7}$ к. съ акта 3 р. серебр.

18508. 1841 г. Апрѣля 14. Совершена купчая, на проданный прежде бывшимъ вольноотпущеннымъ, а нынѣ Мещовскимъ 3-й гильдіи купцомъ Гаврилою Афанасьевымъ *Александровымъ*, Мещовской мѣщанкѣ Марьѣ Ѳедоровой *Барышовой*, состоящій въ г. Мещовскѣ въ 12-мъ кварт. деревянный домъ со всѣмъ надворнымъ и огороднымъ строеніемъ, при немъ градской общественной земли въ ширину 13, а въ длину 48 квадрат. саж., за 71 р. 42$\frac{6}{7}$ к. серебр. Купчая писана на герб. листѣ въ 90 к. серебр.; взыскано пошлинъ 2 р. 85$\frac{5}{7}$ к. съ акта 3 р. серебр.

Калужской губерніи въ Жиздринскомъ Уѣздномъ Судѣ.

18509. 1841 г. Апрѣля 25. Отъ помѣщика Губернскаго Секретаря Лаврентья Яковлева *Рышкова*, совершена купчая, на проданную имъ Коллежской Регистраторшѣ Надеждѣ Васильевой *Саловой*, землю, состоящую Калужской губерніи, Жиздринскаго уѣзда въ Савинской дачѣ, всего 13 десят., серебр. за 93 р. Купчая писана на герб. листѣ въ 30 к. серебр.; пошлинъ взято 3 р. 72 к. съ акта 3 р. серебр.

Въ Кіевскомъ Уѣздномъ Судѣ:

18510. 1841 г. Мая 2. Совершено духовное завѣщаніе, учиненное Коллежскимъ Ассессоромъ Кирилломъ Ивановымъ *Толкуновымъ*, на отписаніе имъ дочери своей дѣвицѣ Александрѣ *Толкуновой*, дома, г. Кіева въ Подольской Ч. состоящаго и хутора въ урочищѣ Сирцѣ съ водяною мельницею и дворовыхъ людей Василья, жену его Крестину, сына ихъ Тимоѳея и дочь Марью, всего стойностію на 1,657 р. 14$\frac{2}{7}$ к. серебр. Завѣщаніе писано на герб. листѣ въ 4 р. 20 к. серебр., съ акта взято 3 р. серебр.

18511. 1841 г. Мая 7. Совершена купчая, на проданный отставнымъ солдатомъ Сергѣемъ Андреевымъ сыномъ *Андреевымъ*, Штабсъ-Ротмистршѣ Натальѣ Проковьевой *Лобизевой*, домъ, въ Печерской г. Кіева Ч. состоящій, за 285 р. 60 к. серебр. Купчая писана на герб. листѣ въ 90 к. серебр.; пошлинъ взято 11 р. 43 к. съ акта 3 р. серебр.

18512. 1841 г. Мая 16. Совершена купчая, на проданный Кіевскимъ мѣщаниномъ Семеномъ Павловымъ *Медвѣдовымъ*, Кіевскому мѣщанину Степану Николаеву и женѣ его Настасьѣ Ефимовой *Діевскимъ*, домъ, г. Кіева въ Плоской Ч. состоящій, за 158 р. 71 к. серебр. Купчая писана на герб. листѣ въ 90 к. серебр.; пошлинъ взято 7 р. 43 к. съ акта 3 р. серебр.

18513. 1841 г. Мая 24. Совершена купчая, на проданный Кіевскими мѣщанами Михайломъ Афанасьевымъ *Авраменкомъ* и женою его Марфою Герасимовою, чиновника 8-го класса женѣ Викторіи Францовой *Овсяной*, домъ въ Печерской г. Кіева Ч. состоящій, за 171 р. 42 к. серебр. Купчая писана на герб. листѣ въ 90 к. серебр.; взято пошлинъ 6 р. 86 к. съ акта 3 р. серебр.

18514. 1841 г. Мая 24. Совершена купчая, на проданный Кіевскимъ мѣщаниномъ Емельяномъ Николаевымъ *Ефименкомъ*, солдаткѣ Агафьѣ Исаевой *Горолихъ*, домъ въ Подольской г. Кіева Ч. состоящій, за 121 р. 43 к. серебр. Купчая писана на герб. листѣ въ 30 к. серебр.; пошлинъ взято 4 р. 86 к. съ акта 3 р. серебр.

18515. 1841 г. Мая 28. Совершено духовное завѣщаніе, учиненное вдовою Коллежскою Регистраторшею Евдокѣею Яковлевою *Зимаковскою*, на отписаніе ею чиновнику 9-го класса Матвѣю Григорьеву *Гораниму* и женѣ его Акулинѣ, дома, въ Старокіевской Ч. состоящаго, стоющаго 100 р. серебр., а изъ капитала 150 р. серебр., въ Кіевскомъ Приказѣ находящагося въ пользу Кіевскихъ церквей: Крестовоздвиженской, Фроловскому дѣвичьему монастырю, Георгіевской, Іоана Златоустаго, Троицкой и Срѣтинской, 25 р. 71 к. серебр., а остальные 124 р. 29 к. серебр. имъ Горанинымъ. Завѣщаніе писано на герб. листѣ въ 90 к. серебр.; взято пошлинъ 8 р. 98 к. съ акта 3 р. серебр.

Курской губерніи въ Путивльскомъ Уѣздномъ Судѣ:

18516. 1840 г. Іюня 4. Совершена купчая, отъ Бронницкаго 3-й гильдіи купца Ильи Тимоѳеева *Кузнецова*, на проданную имъ помѣщикамъ Титулярному Совѣтнику Дмитрію Николаеву *Судональскому* и Губернскому Секретарю Александру Степанову *Зубчевскому*, распашную и нераспашную съ лѣсомъ землю и частію каменной горы, всего 3 десят., состоящую Путивльскаго уѣзда въ хуторѣ Моисеевскомъ, серебр. за 285 р. 71$\frac{3}{7}$ к. Купчая писана на герб. листѣ въ 90 к. серебр., взято пошлинъ 11 р. 42$\frac{6}{7}$ к. съ акта 2 р. 85$\frac{5}{7}$ к. серебр.

18517. 1840 г. Іюня 10. Совершена купчая, отъ однодворки дворянки Прасковьи Ивановой *Бершовой*, на проданную ею помѣщику Гвардіи Поручику Александру Семенову *Анненкову*, распашную землю съ угодьями, всего 1$\frac{1}{2}$ десят., состоящую Путивльскаго уѣзда въ дачѣ деревни Щетининой, серебр. за 42 р. 85$\frac{5}{7}$ к. Купчая писана на герб. листѣ въ 90 к. серебр.; взято пошлинъ 1 р. 71$\frac{3}{7}$ к. съ акта 2 р. 85$\frac{5}{7}$ к. серебр.

18518. 1840 г. Іюня 15. Совершена купчая, отъ помѣщика Прапорщика Василья Васильева *Вощинина*, на проданныя имъ помѣщику Гвардіи Поручику Александру Семенову *Анненкову*, двѣ усадьбы, состоящія Путивльскаго уѣзда 1-я въ

селѣ Князевѣ мѣрою $\frac{1}{2}$ десят., а 2-я въ деревнѣ Семейкиной $\frac{1}{2}$ десят., за 50 р. серебр. Купчая писана на герб. листѣ въ 90 к. серебр.; взято пошлинъ 2 р. съ акта 2 р. 85$\frac{5}{7}$ к. серебр.

18519. 1840 г. Іюля 11. Совершена купчая, отъ помѣщика Подпоручика Николая Гаврилова *Бураго*, на проданную имъ помѣщику Подпоручику Якову Васильеву *Быкову*, распашную землю, состоящую Путивльскаго уѣзда въ дачахъ деревни Казачей въ одномъ загонѣ 5$\frac{1}{2}$ десят. и села Князева на Лащинкахъ въ Колкахъ Парточкахъ подъ Хохломъ 5 десят., всего 10 десят., серебр. за 228 р. 57$\frac{1}{7}$ к. Купчая писана на герб. листѣ въ 90 к. серебр.; взято пошлинъ 9 р. 14$\frac{2}{7}$ к. съ акта 2 р. 85$\frac{5}{7}$ к. серебр.

18520. 1840 г. Іюля 15. Совершена купчая, отъ вдовы Діаконской жены Натальи Яковлевой *Крснопольской*, на проданный ею Путивльскому мѣщанину Алексѣю Яковлеву *Шаракову*, деревянный домъ съ мѣстомъ, садомъ, огородомъ и со всею надворною постройкою, состоящій г. Путивля 2-й Ч. въ 8-мъ кварт., серебр. за 228 р. 57$\frac{1}{7}$ к. Купчая писана на герб. листѣ въ 90 к. серебр.; взято пошлинъ 9 р. 14$\frac{2}{7}$ к. съ акта 2 р. 85$\frac{5}{7}$ к. серебр.

18521. 1840 г. Августа 2. Совершена купчая, Путивльскихъ пригородныхъ хуторовъ отъ однодворки Ксеніи Борисовой *Быковой*, на проданную ею Путивльскому однодворцу Борису Васильеву *Писареву*, распашную и нераспашную землю съ усадьбою, сѣнокосомъ, лѣсомъ и рыбными ловлями, всего 8 десят., состоящую Путивльскаго уѣзда въ деревнѣ Бунянииой и въ дачахъ оной, серебр. за 171 р. 42$\frac{6}{7}$ к. Купчая писана на герб. листѣ въ 90 к. серебр.; взято пошлинъ 6 р. 85$\frac{5}{7}$ к. съ акта 2 р. 85$\frac{5}{7}$ к. серебр.

18522. 1840 г. Августа 12. Совершена купчая, отъ дворянъ Капитана Арсенія и неслужащаго Ивана Андреяновыхъ *Литвиновыхъ*, на проданную ими помѣщику Коллежскому Ассессору Василью Осипову *Баранникову*, распашную и нераспашную землю, состоящую Путивльскаго уѣзда въ дачѣ села Князева и въ Подгороднемъ стану въ дачахъ деревни Вегоровки она жъ Галковщина, Безсонова тожъ въ Федосьиныхъ Колкахъ, всего 11 десят., за 285 р. 71$\frac{3}{7}$ к. Купчая писана на герб. листѣ въ 90 к. серебр.; взято пошлинъ 11 р. 42$\frac{6}{7}$ к. съ акта 2 р. 85$\frac{5}{7}$ к. серебр.

18523. 1840 г. Августа 20. Совершена купчая, отъ помѣщика Подпоручика Антона Степанова *Миклашевскаго*, на проданную имъ родной сестрѣ своей дворянкѣ Анастасіи Степановой *Миклашевской*, распашную землю съ усадьбою, лѣсомъ и сѣнокосомъ, состоящую Глуховскаго уѣзда въ дачахъ деревни Калашиновки, всего 15 десят., серебр. за 171 р. 42$\frac{6}{7}$ к. Купчая писана на герб. листѣ въ 90 к. серебр.; взято пошлинъ 6 р. 85$\frac{5}{7}$ к. съ акта 2 р. 85$\frac{5}{7}$ к. серебр.

18524. 1840 г. Августа 24. Совершена купчая, отъ помѣщика Капитана Арсенія Андреянова *Литвинова*. на проданный имъ Подпоручицѣ Евдокѣи Василь-

евой *Брюхатовой*, деревянный домъ съ мѣсомъ, садомъ, огородомъ и надворною пристройкою, состоящій г. Путивля 1-й Ч. въ 3-мъ кварт., серебр. за 228 р. 57$\frac{1}{7}$ к. Купчая писана на герб. листѣ въ 90 к. серебр., взято пошлинъ 9 р. 14$\frac{2}{7}$ к. съ акта 2 р. 85$\frac{5}{7}$ к. серебр.

18525. 1840 г. Сентября 2. Совершена купчая, отъ помѣщицы Маіорши Фіоны Ивановой *Судейкиной*, на проданную ею дворянину канцеляристу Ивану Николаеву *Вощинину*, распашную землю, состоящую Путивльскаго уѣзда въ дачахъ села Князева и деревни Мишутиной, всего 15 десят., серебр. за 130 р. Купчая писана на герб. листѣ въ 90 к. серебр.; взято пошлинъ 5 р. 20 к. съ акта 2 р. 85$\frac{5}{7}$ к. серебр.

18526. 1840 г. Сентября 3. Совершена купчая, отъ помѣщика Подпоручика Михайлы Михайлова *Никифорова*, на проданное имъ Путивльскимъ однодворцамъ, а нынѣ казеннымъ поселянамъ Якову и Льву Елфимовымъ *Гудовымъ*, усадебное мѣсто, мѣрою 2 десят., состоящее Путивльскаго уѣзда въ селѣ Гудовѣ, серебр. за 85 р. 71$\frac{3}{7}$ к. Купчая писана на герб. листѣ въ 90 к. серебр.; взято пошлинъ 3 р. 42$\frac{6}{7}$ к. съ акта 2 р. 85$\frac{5}{7}$ к. серебр.

18527. 1841 г. Сентября 6. Совершана купчая, отъ помѣщика отставнаго Губернскаго Секретаря Николая Михайлова *Терлецкаго*, на проданную имъ дворянину Капитану Григорью Григорьеву *Константинову*, распашную и нераспашную, усадебную, сѣнокосную и лѣсную землю, состоящую Путивльскаго уѣзда въ селѣ Гудовѣ и въ дачахъ онаго, всего 10 десят. 785 квадрат. саж., серебр. за 280 р. Купчая писана на герб. листѣ въ 90 к. серебр.; взято пошлинъ 11 р. 20 к. съ акта 2 р. 85$\frac{5}{7}$ к. серебр.

18528. 1840 г. Октября 4. Совершена купчая, отъ дворянина Капитана Арсенія Андреянова *Литвинова*, купцовъ Ивана Васильева и Анны Яковлевой *Ефремовыхъ*, Ивана Яковлева *Масюлитенова*, мѣщанки Домны *Бабковой* и канцеляриста Николая Матвѣева *Переверзева*, на проданный ими Путивльскому мѣщанину Афанасью Иванову *Букосову*, деревянный домъ съ мѣстомъ, состоящій г. Путивля 2-й Ч. въ 7-мъ кварт., серебр. за 142 р. 85$\frac{5}{7}$ к. Купчая писана на герб. листѣ въ 1 р. 80 к. серебр.; взято пошлинъ 5 р. 71$\frac{3}{7}$ к. съ акта 2 р. 85$\frac{5}{7}$ к. серебр.

Курской губерніи въ Грайворонскомъ Уѣздномъ Судѣ:

18529. 1840 г. Ноября 7. Совершена купчая, помѣщикомъ Подпоручикомъ Петромъ *Протопоповымъ*, на проданную имъ Харьковской 3-й гильдіи купеческой женѣ Федосьѣ Тимоѳеевой и сыновьямъ ея Александру, Трофиму, Іосифу, Карпу и Василью *Гурьевымъ*, усадебную землю, состоящую Харьковской губерніи и того жъ уѣзда близъ хутора Гурьева, мѣрою 2 десят., за 160 р. серебр.; взято пошлинъ 6 р. 40 к. и съ акта 3 р. серебр., того жъ числа.

18530. 1841 г. Апрѣля 16. Совершена купчая, Губернскимъ Регистраторомъ Андреемъ Осиповымъ *Присухинымъ*, на проданный имъ внуку своему [illegible]

родскому купеческому сыну Григорью Петрову *Чернову*, плодовитый садъ съ усадебною землею, состоящій въ г. Бѣлгородѣ отъ рѣчки Везолки длиною 42, а шириною 16 саж., за 143 р. серебр.; взято пошлинъ 5 р. 72 к. съ акта 3 р. серебр., того жъ числа.

18531. 1841 г. Мая 2. Совершена купчая, Грайворонскаго уѣзда села Стрыгуновъ Трехъ-Святительской церкви Діакономъ Василіемъ Осиповымъ *Старосельскимъ*, на проданную имъ Грайворонскаго уѣзда деревни Мощенской Государственному крестьянину Алексѣю Тиханову *Жарикову*, въ водяной мельницѣ, состоящей въ селѣ Стрыгунахъ на рѣчкѣ Мощенскомъ Колодезѣ и береговыхъ мѣстахъ съ землею и лѣсомъ до 10 десят., половинную часть, за 130 р. серебр.; взято пошлинъ 5 р. 20 к. съ акта 3 р. серебр., того жъ числа.

18532. 1841 г. Мая 10. Совершена купчая, помѣщикомъ отставнымъ Корнетомъ Дмитріемъ *Полозовымъ*, на проданную имъ Полтавскому мѣщанину Асигкриты Петрову *Панову*, пахатную землю, состоящую Ахтырскаго уѣзда въ дачахъ села Успенскаго, Ефремовка тожъ $7\frac{1}{2}$ десят. и къ той землѣ мелкодворянаго лѣса въ той же дачѣ съ находящимися въ срединѣ онаго сѣнными полянами, внутри урочища называемаго Рожковымъ 13 десят. за 300 р. серебр.; взято пошлинъ 12 р. съ акта 3 р. серебр., того жъ числа.

18533. 1841 г. Мая 10. Совершена купчая, помѣщикомъ отставнымъ Корнетомъ Дмитріемъ Александровымъ *Полозовымъ*, на проданную имъ Полтавскому мѣщанину Асигкриту Петрову *Панову*, пашенную землю, состоящую въ дачахъ Ахтырскаго уѣзда села Успенскаго въ особникѣ $14\frac{1}{2}$ десят. и къ той землѣ лѣса мелкодровянаго съ находящимися въ срединѣ онаго сѣнокосными полянами въ той же дачѣ въ срединѣ урочища называемаго Рожковымъ 7 десят., за 300 р. серебр.; взято пошлинъ 12 р. съ акта 3 р. серебр., того жъ числа.

18534. 1841 г. Мая 15. Совершена закладная, помѣщикомъ Артиллеріи Поручикомъ Григорьемъ Дмитріевымъ *Апостолъ-Кегичемъ*, на занятые имъ у помѣщика Штабсъ-Ротмистра и кавалера Ивана Осипова *Хорватъ*, 300 р. серебр., съ залогомъ двороваго человѣка Ивана и при немъ земли въ дачахъ села Ситнаго въ урочищѣ называемомъ Свинаревъ Ярѣ 4 десят., или сколько оказаться можетъ, съ акта взято 3 р. серебр., того жъ числа.

18535. 1841 г. Мая 28. Совершена закладная, помѣщикомъ Штабсъ-Ротмистромъ Николаемъ Антоновымъ *Меранди*, на занятые имъ у Поручицы Александры Ивановой *Мальцовой*, 286 р. серебр., срокомъ на годъ, съ залогомъ пахатной земли, состоящей въ дачахъ хутора Ляхова по смежности съ землею принадлежащею роднымъ братьямъ его въ особникѣ въ 3-хъ мѣстахъ 50 десят., взято съ акта 3 р. серебр., того жъ числа.

18536. 1841 г. Іюня 2. Совершена закладная, помѣщикомъ Поручикомъ Егоромъ Антоновымъ *Меранди*, на занятые имъ у помѣщика Поручика Семена Алексѣева *Сычевскаго*, 200 р. серебр., съ залогомъ пахатной земли, состоящей въ дачахъ хутора *Ляхова* въ одномъ мѣстѣ въ смежности съ землею владѣемою родными братьями его, 20 десят., взято съ акта 3 р. серебр., того жъ числа.

18537. 1841 г. Іюня 21. Совершена купчая, помѣщикомъ Штабсъ-Ротмистромъ и кавалеромъ Иваномъ Осиповымъ *Хорватъ*, на проданную имъ вольноотпущенному отъ него дворовому человѣку Ивану *Гончарову*, въ дачахъ Грайворонскаго уѣзда деревни Куликовой 9 четвертей земли, за 150 р. серебр.; пошлинъ взято 6 р. съ акта 3 р. серебр., того жъ числа.

18538. 1841 г. Іюня 21. Совершена купчая, помѣщикомъ Штабсъ-Ротмистромъ и кавалеромъ Иваномъ Осиповымъ *Хорватъ*, на проданную имъ вольноотпущенному отъ него дворовому человѣку Константину *Ховрину*, въ дачахъ Грайворонскаго уѣзда деревни Куликовки 9 четвертей землю, за 150 р. серебр.; пошлинъ взято 6 р. съ акта 3 р. серебр., того жъ числа.

18539. 1841 г. Іюня 21. Совершена купчая, помѣщикомъ Штабсъ-Ротмистромъ и кавалеромъ Иваномъ Осиповымъ *Хорватъ*, на проданную имъ вольноотпущенному отъ него дворовому человѣку Льву *Гончарову*, въ дачахъ Грайворонскаго уѣзда деревни Куликовки 9 четвертей землю, за 150 р. серебр.; взято пошлинъ 6 р. съ акта 3 р. серебр., того жъ числа.

Курской губерніи въ Дмитріевскомъ на Свапѣ Уѣздномъ Судѣ:

18540. 1841 г. Іюня 21. Отъ дворянки Пелагеи Антоновой *Купреевой*, совершена купчая, на продажу ею дворянкѣ дѣвицѣ Пелагеѣ Ефимовой *Костиной*, земли распашной и нераспашной 17 десят., состоящей Дмитріевскаго уѣзда въ дачѣ деревни Гаридьковой, за 142 р. 85$\frac{5}{7}$ к. серебр.

18541. 1841 г. Іюля 1. Отъ помѣщика Коллежскаго Ассессора Ивана Степанова *Безобразова*, совершена купчая, на продажу имъ Льговскаго уѣзда однодворцу села Плотавы Павлу Герасимову *Пушкареву*, распашной земли 10 десят., состоящей Льговскаго уѣзда въ дачахъ села Шустова, за 285 р. 71$\frac{3}{7}$ к. серебр.

18542. 1841 г. Іюля 1. Отъ Коллежскаго Ассессора Ивана Степанова *Безобразова*, совершена купчая, на продажу имъ неслужащему дворянину Лукѣ Васильеву *Тетерину*, распашной 10 десят. земли, состоящей Льговскаго уѣзда въ дачахъ села Шустова, за 285 р. 71$\frac{3}{7}$ к. серебр.

Курской губерніи въ Корочанскомъ Уѣздномъ Судѣ.

18543. 1841 г. Іюля 3. Совершено духовное завѣщаніе, данное бывшимъ г. Ко-

рочи подгородней слободы Погорѣловки Троицкой церкви Священникомъ Ѳедоромъ *Портанскимъ*, родному сыну своему г. Корочи Соборной церкви дьячку Михаилѣ *Портанскому*, на завѣщанный первымъ послѣднему плодовитый садъ, въ г. Корочѣ въ 1-й онаго Ч. на Кузобовской улицѣ подъ № 35-мъ состоящій, да находящійся на разныхъ лицахъ денежный капиталъ въ долгахъ, всего на сумму асс. 646 р. Духовное завѣщаніе писано на герб. листѣ въ 30 к. серебр., взыскано съ акта 3 р. серебр., того жъ числа.

Могилевской губерніи въ Чаусовскомъ Уѣздномъ Судѣ.

18544. 1841 г. Мая 1. Совершена купчая, Чаусовской Георгіевской церкви дьячкомъ Ефимомъ Васильевымъ *Лобомъ*, на проданный имъ Губернской Секретаршѣ Ксеніи *Гуриновой*, сѣнокосный моргъ земли, лежащій возлѣ г. Чаусъ, въ урочищѣ Рясиѣ, за 21 р. 50 к. серебр.

Орловской губерніи въ Сѣвскомъ Уѣздномъ Судѣ:

18545. 1841 г. Января 20. Совершена купчая, отъ вдовы Протоіерейши Марьи Яковлевой, дѣтей ея сына Ивана и дочери дѣвицы Сарры Іосифовыхъ *Родіоновыхъ*, данная ими Сѣвскому 3-й гильдіи купцу Петру *Максимову*, на проданный первыми послѣднему домъ съ мѣстомъ и строеніемъ, состоящій въ г. Сѣвскѣ Градской Ч. въ кварт. подъ № 34-мъ, подъ коимъ домомъ и строеніемъ мѣста мѣрою по улицѣ 5, въ заднемъ концѣ тожъ число, а въ глубину съ обѣихъ сторонъ по 10 саж., серебр. за 15 р. Купчая писана на герб. листѣ въ 30 к. серебр.; пошлинъ съ 15 р. взыскано 60 к. съ акта 3 р. серебр., того жъ числа.

18546. 1841 г. Іюня 9. Совершена купчая, отъ Губернскаго Секретаря Ивана *Филиппова*, данная имъ Сѣвскому мѣщанину Василью *Крашенинникову*, на проданное первымъ послѣднему дворовое мѣсто съ строеніемъ, состоящее въ г. Сѣвскѣ Градской Ч. въ кварт. подъ № 6-мъ, коего мѣста мѣрою по улицѣ 26 саж., въ заднемъ концѣ тожъ число, а въ глубину съ обѣихъ сторонъ по 48 саж., серебр. за 50 р. Купчая писана на герб. листѣ въ 30 к. серебр.; пошлинъ съ 50 р. взыскано 2 р. съ акта 3 р. серебр., того жъ числа.

18547. 1841 г. Іюня 26. Совершена купчая, отъ Сѣвской мѣщанки Натальи *Волковой*, данная ею Сѣвской же мѣщанкѣ Анисьѣ *Рожновой*, на проданный первою послѣдней деревянный домъ съ мѣстомъ и строеніемъ, состоящій въ г. Сѣвскѣ Градской Ч. въ 30-мъ кварт., подъ коимъ домомъ и строеніемъ мѣста мѣрою по улицѣ 12½ саж., въ заднемъ концѣ тожъ число, а въ глубину онаго съ обѣихъ сторонъ по 34 саж., серебр. за 55 р. Купчая писана на герб. листѣ въ 30 к. серебр.; пошлинъ съ 55 р. взыскано 2 р. 20 к. съ акта 3 р. серебр., того жъ числа.

18548. 1841 г. Іюля 4. Совершена купчая, отъ помѣщика Ротмистра Григорья *Ступина*, данная имъ помѣщику Ротмистру Петру Иванову Барону *Далгеймъ*, на проданный первымъ послѣднему строевый лѣсъ съ землею подъ нимъ 5 десят., состоящій Черниговской губерніи, Глуховскаго уѣзда въ дачахъ хуторовъ Недбоевскихъ въ урочищѣ называемомъ Рѣдкодубъ, серебр. за 250 р. Купчая писана на герб. листѣ въ 90 к. серебр.; пошлинъ съ 250 р. взыскано 10 р. съ акта 3 р. серебр., того жъ числа.

Оренбургской губерніи въ Бугурусланскомъ Уѣздномъ Судѣ.

18549. 1841 г. Іюня 13. Совершена закладная, на заложенныхъ отставнымъ Поручикомъ Николаемъ Петровымъ *Карповымъ*, вдовѣ изъ дворянъ Губернской Секретаршѣ Аннѣ Никифоровой *Вотлашевой*, крестьянъ Филиппа съ женою его, сыномъ Васильемъ и рожденными послѣ ревизіи 3 сыновьями и дочерью Вѣрою, писанныхъ по 8-й ревизіи Казанской губерніи, Спаскаго уѣзда по селу Воскресенскому и земли 20 десят. съ угодьями, лежащей Оренбургской губерніи, при сельцѣ Хлѣбодаровкѣ, за занятые первымъ у послѣдней серебр. 200 р. за указные проценты срокомъ на годъ Закладная писана на герб. листѣ въ 3 р.; съ акта взыскано 3 р. серебр.

Полтавской губерніи въ Лохвицкомъ Уѣздномъ Судѣ:

18550. 1838 г. Февраля 17. Отъ дворянина Петра *Дьяченка*, явлена купчая, совершенная въономъ Судѣ 1841 г. Мая 1, на продажу имъ казаку Василью *Бацману*, огорода положеніе имѣющаго въ селѣ Засульѣ Сенчанскомъ, мѣрою на 182 саж., за 100 р. Купчая писана на герб. листѣ въ 90 к. серебр.; пошлинъ взято съ 100 р., 7 р. серебр.

18551. 1838 г. Іюля 12. Отъ жены Поручика Надежды *Бойковой*, явлена купчая, совершенная въ ономъ Судѣ 1841 г. Мая 22, на продажу ею Губернскому Секретарю Елисѣю и женѣ его Екатеринѣ *Бѣлявскимъ*, крестьянина Михайлу съ женою его, сыномъ Игнатомъ и дочерью Дарьею, писаннаго по ревизіи Лохвицкаго уѣзда въ селѣ Дащенкахъ съ землею, положеніе имѣющею Лохвицкаго уѣда въ дачахъ села Дащенокъ, мѣрою на каждую мужеск. п. душу по 4½ десят., серебр. за 228 р. 57 к. Купчая писана на герб. бумагѣ въ 1 р. асс.; пошлинъ взято съ 228 р. 57 к., 12 р. 15 к. серебр.

18552. 1840 г. Мая 31. Отъ казака Ивана *Грицая*, явлена уступная запись, совершенная въ ономъ Судѣ 1841 г. Іюня 14, на уступленное ему казакомъ Семеномъ *Старинкою*, имѣніе, положеніе имѣющее Лохвицкаго уѣзда въ дачахъ села Бодакова, мѣрою примѣрно земли на 8½ десят., стоющее 100 р. серебр. Уступная запись писана на простой бумагѣ; пошлинъ взято съ 100 р., 7 р. и за бумагу 30 к. серебр.

18553. 1840 г. Ноября 26. Отъ казака Льва *Бутка*, явлена уступная запись, совершенная въ ономъ Судѣ 1841 г. Мая 21, на уступленное имъ зятьямъ своимъ казакамъ Кириллѣ *Онищенку* и Семену *Олексенку* и ихъ женамъ, а его Бутка роднымъ дочерямъ по смерти его имѣніе, состоящее Лохвицкаго уѣзда въ дачахъ села Гапоновки, заключающееся въ 1¼ десят. землѣ, стоющее серебр. 75 р. Уступная запись писана на герб. бумагѣ въ 90 к. серебр., взято съ акта 3 р. серебр.

18554. 1840 г. Декабря 9. Отъ Поручицы Ульяны *Пащенковой*, явлена купчая, совершенная въ ономъ Судѣ 1841 г. Апрѣля 14, на продажу ею Священнику Александру и женѣ его Иринѣ *Богаевскимъ*, земли, положеніе имѣющей Лохвицкаго уѣзда въ урочищѣ Лозовой Долины, мѣрою примѣрно 15 десят., за 235 р. 71⁵⁄₇ к. серебр. Купчая писана на герб. бумагѣ въ 90 к. серебр.; пошлинъ взято съ 235 р. 71⁵⁄₇ к., 12 р. 41⁶⁄₇ к. серебр.

18555. 1841 г. Января 25. Отъ Титулярнаго Совѣтника Артамона *Дьяченка*, явлена уступная запись, совершенная въ ономъ Судѣ того жъ Января 28, на уступленныхъ имъ родной дочери своей дѣвицѣ Аннѣ *Дьяченковой*, крестьянъ Гордѣя, жену его Агрипину, дѣтей ихъ 3-хъ сыновей и дочь Евдокѣю съ незаконнорожденнымъ сыномъ послѣ ревизіи рожденнымъ Антономъ и Прасковьею съ незаконнорожденнымъ сыномъ послѣ ревизіи рожденнымъ Іосифомъ, съ грунтомъ на коемъ они жительствуютъ, положеніе имѣющемъ въ г. Лохвицѣ и особо земли въ дачахъ Лохвицкихъ, мѣрою на 12 десят. Уступная запись писана на герб. бумагѣ въ 90 к. серебр., взято съ акта 3 р. серебр.

18556. 1841 г. Января 31. Отъ мѣщанки г. Лохвицы Дарьи *Юрченковой*, явлено духовное завѣщаніе, совершенное въ ономъ Судѣ сего жъ г. Апрѣля 8, на завѣщанное ей и роднымъ братьямъ ея Степану и Моисею *Молодченковымъ*, родною матерью ихъ мѣщанкою Настасьею *Молодченковою*, движимое и недвижимое имѣніе, состоящее въ г. Лохвицѣ и дачахъ онаго, заключающееся въ грунтовой, сѣнокосной и болотистой землѣ, мѣрою примѣрно на 10 десят. да въ строеніи и торговой лавкѣ, что все стоитъ цѣны 400 р. серебр. Завѣщаніе писано на простой бумагѣ, взято съ акта 3 р. и за написаніе того завѣщанія на простой бумагѣ 90 к. серебр.

18557. 1841 г. Февраля 22. Отъ Священника Іакова *Поповича*, явлена купчая совершенная въ ономъ Судѣ сего жъ г. Февраля 27, на продажу имъ Штабсъ-Ротмистру Алексѣю *Савицкому*, сѣнокосной долины съ двумя ярками и имѣющеюся при ней пахатною землею, состоящей Лохвицкаго уѣзда въ дачахъ села Бубновъ, мѣрою всего примѣрно на 9 десят., серебр. за 200 р. 14²⁄₇ к. Купчая писана на герб. бумагѣ въ 90 к. серебр.; пошлинъ взято съ 200 р. 14²⁄₇ к. 11 р. 28⁴⁄₇ к. серебр.

18558. 1841 г. Февраля 24. Отъ Штабсъ-Ротмистра Владиміра *Савицкаго*, явлена купчая, совершенная въ ономъ Судѣ сего жъ г. Апрѣля 17, на продажу

имъ Священнику Іоанну и женѣ его Аннѣ *Трипольскимъ*, недвижимаго имѣнія, состоящаго Лохвицкаго уѣзда въ дачахъ села Луговскомъ, заключающагося въ пахатной и лѣсной землѣ, мѣрою примѣрно на 25 десят., серебр. за 214 р. 28 4/7 к. Купчая писана на герб. бумагѣ въ 90 к. серебр.; пошлинъ взято съ 214 р. 28 4/7 к., 11 р. 57 1/7 к. серебр.

18559. 1841 г. Марта 11. Отъ Маіора Максима и жены его Анны *Ярошевскихъ*, явлена уступная запись, совершенная въ ономъ Судѣ сего жъ г. Іюня 2, на уступленное ими одинъ другому, а по смерти ихъ воспитанницѣ своей дочери рядоваго Симферопольской инвалидной команды Савелія Письменнаго, Агафьѣ, движимое и недвижимое имѣніе, состоящее Лохвицкаго уѣзда въ селѣ Ричахъ и дачахъ онаго, заключающееся въ грунтовой, пахатной и сѣнокосной землѣ, мѣрою на 40 десят. и крестьянъ ревизскихъ мужеск. п. 8 душъ, стоющее 1,200 р. Уступная запись писана на герб. бумагѣ въ 3 р., взято съ акта 3 р. серебр.

18560. 1841 г. Марта 14. Отъ Коллежскаго Регистратора Ивана *Герасименка*, явлена купчая, совершенная въ ономъ Судѣ сего жъ г. Апрѣля 22, на продажу имъ казаку Семену и женѣ его Софьѣ *Дубовиковымъ*, части огорода, да пахатнаго поля и лужка, состоящихъ Лохвицкаго уѣзда въ селеніи Засульѣ и дачахъ мѣстечка Сенчи, мѣрою всего на 4 3/4 десят., серебр. за 46 р. Купчая писана на герб. бумагѣ въ 30 к. серебр.; пошлинъ взято съ 46 р., 4 р. 84 к. серебр.

18561. 1841 г. Марта 15. Отъ Прапорщика Евграфа *Керстена* и жены Поручика Александры *Краковской*, явленъ раздѣльный актъ, совершенный въ ономъ Судѣ сего жъ г. Мая 27, на раздѣлъ между ими оставшагося по смерти матери ихъ Штабсъ-Капитанши Анны *Керстеновой*, имѣнія, состоящаго въ Миргородскомъ уѣздѣ, заключающаго въ 200 десят. и 26 душахъ мужеск. п. крестьянахъ, коему показана цѣна 2,857 р. 14 2/7 к. серебр. Раздѣльный актъ писанъ на герб. бумагѣ въ 6 р.; взято съ акта 3 р. серебр

18562. 1841 г. Апрѣля 8. Отъ жены Губернскаго Секретаря Василья и роднаго сына ея Коллежскаго Регистратора Іосифа *Пащенковыхъ*, явлена купчая, совершенная въ ономъ Судѣ сего жъ г. Мая 21, на продажу ими мѣщанину Пимену *Моцакову*, пустопорожняго плаца, въ г. Лохвицѣ на предмѣстіи Засулицѣ положеніе имѣющаго, мѣрою на 1/2 десят., за 30 р. серебр. Купчая писана на герб. бумагѣ въ 30 к. серебр.; пошлинъ взято съ 30 р., 4 р. 20 к. серебр.

18563. 1841 г. Мая 14. Отъ Губернскаго Секретаря Константина *Котляревскаго*, явлена купчая, совершенная въ ономъ Судѣ того жъ Мая 15, на продажу имъ г. Лохвицы 3-й гильдіи купцу Филиппу *Зубову*, грунтовой земли съ частію сѣнокосной луки, въ г. Лохвицѣ на предмѣстьѣ Засулицѣ со-

столщей, мѣрою на ½ десят., серебр. за 71 р. 42⁶⁄₇ к. Купчая писана на герб. бумагѣ въ 30 к. серебр.; пошлинъ взято съ 71 р. 42⁶⁄₇ к., 5 р. 85⁶⁄₇ к. серебр.

18564. 1841 г. Мая 22. Превращена въ купчую закладная, данная Прапорщикомъ Осипомъ *Кальницкимъ*, женѣ Коллежскаго Регистратора Надеждѣ *Слюзовой*, на занятые серебр. 110 р., съ залогомъ за оныя крестьянъ писанныхъ по ревизіи Лохвицкаго уѣзда въ селеніи Василькахъ вдоваго Фому, сына его Павла, да пахатной и сѣнокосной земли, положеніе имѣющей Лохвицкаго уѣзда въ селеніи Васильковѣ, мѣрою на 9 десят. Закладная писана на герб. бумагѣ въ 3 р. асс.; взято съ указной цѣны т. е. съ 200 р. пошлинъ 8 р. серебр.

18565. 1841 г. Мая 30. Отъ Штабсъ-Ротмистра Владиміра *Савицкаго*, явлена купчая, совершенная въ ономъ Судѣ сего жъ г. Іюня 8, на продажу имъ Надворному Совѣтнику Льву *Немѣровскому*, 6 лѣсовъ, положеніе имѣющихъ Лохвицкаго уѣзда въ дачахъ села Луговиковъ, мѣрою примѣрно на 8¼ десят., серебр. за 128 р. 57⅐ к. Купчая писана на герб. бумагѣ въ 30 к. серебр.; пошлинъ взято съ 128 р. 57⅐ к., 8 р. 14²⁄₇ к. серебр.

18566. 1841 г. Іюня 3. Отъ жены Подпоручика Татьяны *Бутовичевой*, явлена купчая, совершенная въ ономъ Судѣ того жъ Іюня 5, на продажу ею Коллежскому Секретарю Ивану *Димковскому*, жилаго грунта, состоящаго Лохвицкаго уѣзда въ селеніи Западинцахъ, мѣрою на 4⅛ десят., съ имѣющеюся на ономъ постройкою, серебр. за 130 р. Купчая писана на герб. листѣ въ 90 к. серебр., пошлинъ взято съ 130 р., 8 р. 14⁶⁄₇ к. серебр.

Черниговской губерніи въ Конотопской Городовой Ратушѣ.

18567. 1841 г. Іюня 12. Засвидѣтельствована закладная, данная мѣщаниномъ г. Конотопа Иваномъ *Трофименкомъ*, Титулярному Совѣтнику Роману *Понамареву*, на занятые первымъ у послѣдняго 57 р. серебр., срокомъ впредь на 2 г., съ залогомъ пахатной земли, въ дачахъ Конотопскихъ состоящей, примѣрно на 2 десят. Закладная писана на герб. листѣ въ 30 к. серебр.; взято актовыхъ 3 р. серебр., того жъ числа.

Къ № 61-му Санктпетербургскихъ Сенатскихъ объявленій, въ Пятницу, Августа 1-го дня 1841 года.

Отъ Правительствующаго Сената объявляется, что въ исполненіе Высочайшихъ ЕГО ИМПЕРАТОРСКАГО ВЕЛИЧЕСТВА повелѣній, объ учрежденіи виннаго откупа въ Анапѣ, въ ближайшихъ къ ней станціяхъ: Благовѣщенской, Витязевой и Николаевской, въ укрѣпленіяхъ: Джимитейскомъ и Алексѣевскомъ и въ фортѣ Раевскій, торги на отдачу онаго въ содержаніе на остальное по 1843 годъ время имѣютъ производиться въ Правительствующемъ Сенатѣ; для чего назначается срокъ отъ времени послѣдней публикаціи въ С. Петербургскихъ, или Московскихъ вѣдомостяхъ чрезъ шесть недѣль въ первый присутственный день пополудни въ 12 часовъ; а потомъ чрезъ три дня переторжка. Почему желающіе участвовать въ этихъ торгахъ, имѣютъ явиться въ Правительствующій Сенатъ съ благонадежными залогами. Тѣ же изъ желающихъ, кои по обстоятельствамъ не могутъ находиться въ С. Петербургѣ при торгахъ, доставили бы къ помянутому сроку запечатанныя объявленія, съ назначеніемъ рѣшительной годовой откупной суммы, предлагаемой ими къ платежу и съ приложеніемъ подлинныхъ документовъ на залоги, для обезпеченія третьей части годовой откупной суммы. Каковыя объявленія будутъ распечатаны въ присутствіи Правительствующаго Сената, въ день переторжки по окончаніи оной.

Къ 14761-му С.Петербургскихъ Сенатскихъ объявленій, къ [illegible] Августа 1-го дня 1841 года.

Отъ Правительствующаго Сената объявляется, что въ исполненіе Высочайшаго ЕГО ИМПЕРАТОРСКАГО ВЕЛИЧЕСТВА повелѣнія, объ упраздненіи винного откупа въ [illegible], въ [illegible] къ нея селеніяхъ Благовѣщенскомъ, Витебскомъ и Николаевскомъ [illegible] Дунайскомъ и Александровскомъ и въ [illegible] 4 верстъ торги на отдачу сего на содержаніе на оставшее до 1843 года время [illegible], производиться въ Правительствующемъ Сенатѣ; для чего назначается срокъ, съ [illegible] послѣдней публикаціи въ С. Петербургскихъ и Московскихъ вѣдомостяхъ шесть недѣль, въ присутственные дни, до 12 часовъ, а послѣ сего трехдневная переторжка. Почему желающіе [illegible] въ [illegible] торгахъ [illegible] въ [illegible] [illegible] залогами. Тѣ же изъ [illegible] по обстоятельствамъ не [illegible] въ С. Петербургѣ при торгахъ, [illegible] бы къ оному сроку запечатанныя объявленія, съ [illegible], [illegible] откупной суммы, предлагаемой ими къ платежу и съ приложеніемъ подлинныхъ документовъ на залоги, для обезпеченія третей части годовой откупной суммы. Каковыя объявленія будутъ распечатаны въ присутствіи Правительствующаго Сената, въ день переторжки по окончаніи оной.

САНКТПЕТЕРБУРГСКІЯ СЕНАТСКІЯ ОБЪЯВЛЕНІЯ.

Издаваемыя къ Санктпетербургскимъ вѣдомостямъ каждую недѣлю по Вторникамъ и Пятницамъ. Подписная цѣна за годовое полученіе Сенатскихъ Объявленій 6 руб. серебромъ.

№ 61.

Пятница, Августа 1 дня 1841 года.

Примѣчаніе:
Печатаніе публикацій назначено:

1-я въ № 60, Вторникъ, Іюля 29-го 1841 г.
2-я въ № 61, Пятница, Августа 1-го 1841 г.
3-я въ № 62, Вторникъ Августа 5-го 1841 г.

Статьи публикацій вообще раздѣляются на XVIII постоянныхъ разрядовъ, изъ коихъ первые семнадцать печатаются три раза, а послѣдній одинъ разъ.

ПУБЛИКАЦІЯ ВТОРАЯ.

Разрядъ I. О вступившихъ въ Правительствующій Сенатъ дѣлахъ, назначенныхъ къ сочиненію записокъ.
(Публикаціи нѣтъ.)

Разрядъ II. О вызовѣ для рукоприкладства подъ записками, выписками и экстрактами.

Тяжущимся по нижеозначеннымъ дѣламъ объявляется, чтобы явились сами, или прислали повѣренныхъ, для рукоприкладства подъ записками, въ положенный X т. св. зак. гражд. 1972-й ст. срокъ.

Правительствующаго Сената въ 8-й Департаментъ:

По вступившимъ изъ Гражданскихъ Палатъ апелляціоннымъ порядкомъ дѣламъ:

18003. 1841 г. Апрѣля 30, Тамбовской, Титулярная Совѣтница Авдотья *Парамзина* и повѣренный однодворцовъ *села Крутаго* Липецкой округи, по дѣлу ихъ, о построенномъ первою на землѣ послѣднихъ, крестьянскомъ дворѣ и о распаханіи выгона.

18004. 1840 г. Августа 14, Саратовской, Саратовскіе, 3-й гильдіи купеческій сынъ Власъ *Крашенинниковъ* и мѣщанинъ Алексѣй *Масленниковъ*, по дѣлу, о обоюдныхъ ихъ денежныхъ претензіяхъ, по продажѣ первымъ послѣднему проса.

18005. 1841 г. Марта 6, Пензенской, Тайная Совѣтница Екатерина *Уварова* и дворовый ея человѣкъ Алексѣй *Ментюковъ*, по дѣлу, о искѣ симъ послѣднимъ и съ семействомъ отъ первой свободы.

Владимірской Губерніи во Владимірскій Уѣздный Судъ.

18006. Коллежскій Совѣтникъ Никита Козминъ *Зарницынъ* и крестьянинъ его Меленковскаго уѣзда, деревни Козьминой Федоръ Матвѣевъ *Быковъ*, или ихъ повѣренные, по дѣлу, о припискѣ крестьянина Быкова въ Московское мѣщанское общество съ семействомъ.

Владимірской Губерніи въ Судогодскій Уѣздный Судъ.

18007. Наслѣдники Подпоручицы Александры Сергѣевой *Языковой*, сыновья ея Поручикъ Дмитрій и Губернскій Регистраторъ Владиміръ Степановы *Языковы* и Губернскій Секретарь Михайла Яковлевъ *Еропкинъ*, или ихъ повѣренные, по дѣлу, о спорной у первыхъ съ послѣднимъ пустошѣ Шишкиной, состоящей въ Судогодскомъ уѣздѣ.

Вятской Губерніи въ Палату Гражданскаго Суда.

18008. Крестьянинъ Пермской Губерніи Оханской подгородней волости Тимофей Лукьяновъ *Чубраковъ*, по дѣлу, о непоставкѣ Котельническимъ купеческимъ сыномъ Михайломъ *Банниковымъ* водянымъ путемъ отъ города Казани до Перми и села Слутскаго разныхъ товаровъ.

Калужской Губерніи въ Лихвинскій Уѣздный Судъ.

18009. Военный Министръ Генералъ отъ Кавалеріи, Генералъ-Адъютантъ Князь Александръ Ивановичъ *Чернышевъ*, или его повѣренный, по дѣлу, объ отыскиваемой имъ въ пустоши Матюхиной землѣ.

Въ Торопецкій Уѣздный Судъ.

18010. С. Петербургскаго временнаго каретнаго цѣха мастеръ Иванъ *Ивановъ* и наслѣдница умершаго Статскаго Совѣтника Якова Григорьева *Барановскаго*, Торопецкая помѣщица Губернская Секретарша *Стародубская*, по дѣлу, о взыскиваемыхъ первымъ съ послѣдняго по заемному письму 500 р. и счету 105 р. деньгахъ.

Разрядъ III. О рѣшеныхъ въ Правительствующемъ Сенатѣ дѣлахъ и вызовѣ къ слушанію рѣшеній, послѣдовавшихъ въ судебныхъ мѣстахъ.

Вызываются къ слушанію рѣшеній по дѣламъ:

С. Петербургскаго Временнаго Надворнаго Суда въ 4-й Департаментъ.

18011. Бригадиръ Александръ *Чесменскій* и С. Петербургскій купецъ Дмитрій *Хайловъ*, а въ случаѣ смерти ихъ наслѣдники, по дѣлу, о взысканіи съ перваго послѣднимъ по документу денегъ.

Въ Бессарабскій Областный Гражданскій Судъ.

18012. Коллежскій Регистраторъ Францъ *Корниловичъ*, по дѣлу, о взыскиваемыхъ съ него Коллежскимъ Совѣтникомъ *Корниловичемъ* 3256 р. 67 к. серебр. на устройство имѣнія его употребленныхъ.

Во Владимірскую Палату Гражданскаго Суда.

18013. С. Петербургскій 2-й гильдіи купецъ Федоръ Ивановъ *Локотниковъ*, братья его Гаврила и Мефлій *Локотниковы* и Шуйская купеческая сноха Ирина Андреева *Варгина*, а въ случаѣ смерти наслѣдники, или ихъ повѣренные, по дѣлу, взыскиваемыхъ послѣднею съ первыхъ по векселю 6500 р. асс.

Владимірской Губерніи въ Гороховскій Уѣздный Судъ.

18014. Статскій Совѣтникъ Камергеръ и Кавалеръ Князь Федоръ Федоровичъ *Голицынъ*, Свиты ЕГО ИМПЕРАТОРСКАГО ВЕЛИЧЕСТВА Генералъ-Маіоръ Графъ Алексѣй Петровичъ *Толстой*, или ихъ повѣренные, и повѣренный Костромской Губерніи Юрьевецкаго уѣзда *села Георгіевскаго* Священно и церковно-служителей, по дѣлу, о подтопѣ луговъ, принадлежащихъ означенному Графу Толстому и церковныхъ, находящихся въ поль-

зованіи упомянутыхъ Священно и церковно-служителей, отъ возвышенія плотины при мельницѣ, устроенной Гороховскаго уѣзда на рѣкѣ Луку при деревнѣ Криковской, владѣнія означеннаго Князя Голицына.

Владимірской Губерніи въ Юрьевскій Уѣздный Судъ.

18015. Генералъ-Маіоръ Александръ Матвѣевичъ *Мусинъ-Мушкинъ*, Полковница Марья Михайлова *Коровина*, Титулярная Совѣтница Марья Николаева *Арбузова*, Титулярная Совѣтница *Суркова*, Титулярный Совѣтникъ Александръ Дмитріевъ *Лялинъ*, Поручикъ Князь Вечеславъ Андреевъ *Вадбольскій*, Поручикъ Николай Николаевъ *Цвиленевъ*, Статская Совѣтница Екатерина Антонова *Рагозина*, г. *Свѣшникова* и вольно-отпущенникъ Егоръ *Ивановъ*, по дѣлу, о пополненіи г. Мусину-Пушкину по селу Симизину земляныхъ угодій.

Вятской Губерніи въ общія Сарапульскія Уѣздный Судъ и Городовый Магистратъ присутствія.

18016. Наслѣдники покойной г. Оберъ-Бергмейстерши Анны Афанасьевой *Кирхнеровой*, или ихъ повѣренные, по дѣлу, о продажѣ ею Сарапульской мѣщанской женѣ Екатеринѣ Елисѣевой *Хохряковой* деревяннаго дома.

Въ Калужскій Уѣздный Судъ:

18017. Маіоръ Князь Алексѣй Михайловичъ *Ухтомскій* и крестьянинъ Графовъ Шуваловыхъ Никифоръ Семеновъ *Протасовъ*, по дѣлу, о недоставкѣ Княземъ Ухтомскимъ крестьянину Протасову запроданнаго овса.

18018. Наслѣдники умершаго Гвардіи Подпоручика Павла Матвѣева *Тиличеева*, по дѣлу, о взыскиваемыхъ опекуномъ надъ имѣніемъ Штабъ-Лекарши *Высоцкой*, Прапорщикомъ Семеномъ Алексѣевымъ *Петровымъ* съ г-на Тиличеева по закладной деньгахъ.

Калужской Губерніи въ Лихвинскій Уѣздный Судъ.

18019. Титулярная Совѣтница Настасья Ефимова *Бѣляева*, или ея повѣренный, по дѣлу, о проживаемыхъ въ домѣ Подпоручика *Чичерина*, отпущенныхъ имъ на волю, а послѣ приписавшихся въ Лихвинское купечество людяхъ, отыскиваемыхъ сказанною г. Бѣляевою по праву покупки съ публичнаго торга.

Въ Могилевскую Палату Гражданскаго Суда.

18020. Помѣщица Іозефа Фадѣева *Голынская* и Титулярная Совѣтница Анна Васильева *Кардо-Сысоева*, или ихъ повѣренные, по дѣлу, производящемуся между ними Іозефою Голынскою и Кардо-Сысоевою, о крестьянахъ.

Въ Нижегородскую Гражданскую Палату.

18021. Графъ Николай Ивановичъ *Салтыковъ*, Прапорщица Екатерина *Онучина*,

Поручикъ Михайла и Прапорщикъ Петръ *Лихутины*, Поручица Дарья *Бабанина*, подпрапорщикъ Петръ *Астафьевъ*, Титулярный Совѣтникъ Петръ, Надворный Совѣтникъ Алексѣй, Поручикъ Михайла и Прапорщикъ Гаврила Алексѣевы *Кашкаровы* и г.г. *Карсаковы*, или ихъ повѣренные, по дѣлу, поступившему въ оную на ревизію изъ Ардатовскаго Уѣзднаго Суда, по апелляціямъ на рѣшеніе онаго, Коллежской Секретарши Федосьи Гавриловой *Карсаковой* и Артиллеріи Капитана Дмитрія Петрова *Горихвостова*, по предмету надѣленія владѣльцовъ Ардатовскаго уѣзда *деревни Курылова* по крѣпостямъ землями.

Въ Пермскую Межевую Контору.

18022. Г.г. владѣльцовъ *Всеволожскихъ* повѣренные, по дѣлу, о земляхъ Чердынскаго уѣзда Расинской пристани, отведенной повѣренными г.г. Всеволожскихъ изъ казеннаго лѣса, состоящаго въ томъ уѣздѣ.

Псковской Губерніи въ Великолуцкій Уѣздный Судъ.

18023. Поручикъ Федоръ Никитинъ *Горбуновъ*, или его повѣрнный, по дѣлу, объ отысканіи вахмистрскими дочерьми дѣвицами: Дарьею, Ефросиньею и Анною Федоровыми *Горбуновыми*, изъ владѣнія Коллежскаго Секретаря Гаврилы *Лучанинова*, Штабсъ-Капитана Александръ и его Поручика Федора Горбуновыхъ, слѣдуемой будто бы дѣвицамъ Горбуновымъ въ деревни Бѣлодѣдовой части земли.

Псковской Губерніи въ Новоржевскій Уѣздный Судъ.

18024. Наслѣдники имѣнію Новоржевской помѣщицы дѣвицы Авдотьи *Княжниной*, по дѣлу, объ отсужденныхъ вѣчно на волю изъ владѣнія г. Княжниной крестьянахъ и о прочемъ.

Въ Псковскій Городовый Магистратъ.

18025. Тихвинскій 1-й гильдій купецъ Николай Ивановъ *Калистратовъ*, по дѣлу, о взысканіи имъ Калистратовымъ съ умершаго Виндскаго мѣщанина Василья *Матюшенкова* по векселю 1,000 р. съ интересами.

Смоленской Губерніи въ Ельнинскій Уѣздный Судъ.

18026. Гвардіи Ротмистръ Князь Василій Андреевъ *Долгоруковъ*, или его повѣренный, по дѣлу, о крестьянинѣ Игнатіѣ Захаровѣ, принадлежащемъ дворянкѣ Иринѣ и дѣтямъ ея *Ковнацкимъ* и о взысканіи ею Ковнацкою съ его Долгорукова, за продерживанія того крестьянина пожилыхъ и заработанныхъ денегъ.

Смоленской Губерніи въ Юхновскій Уѣздный Судъ.

18027. Чиновникъ 9-го класса Александръ и дѣвица Софья Ивановы *Воейковы*, по дѣлу, о расчетахъ, кто изъ наслѣдниковъ Капитана Ивана *Воейкова*

обязанъ какою частію удовлетворить долгъ его Надворному Совѣтнику *Соколову*.

Тульской Губерніи въ Чернскій Уѣздный Судъ.

18028. Коллежскій Секретарь Варфоломей Дмитріевъ *Пузаковъ* и опекунъ малолѣтныхъ дѣтей умершаго Подполковника Графа Николая Ильина *Толстаго*, Коллежскій Секретарь Семенъ Ивановъ *Языковъ*, или ихъ повѣренные, по дѣлу, о взысканіи г. Пузаковымъ по переданному ему отъ г. *Шлегеля* заемному письму съ покойной Статской Совѣтницы Графини Пелагеи Николаевой *Толстой* капитальной суммы 3,520 р. асс. съ указными процентами денегъ.

Херсонской Губерніи въ Тираспольскій Уѣздный Судъ:

18029. Наслѣдники умершаго Титулярнаго Совѣтника Василія *Зайки*, Титулярная Совѣтница Екатерина Иванова *Михновская* и Коллежскій Регистраторъ Александръ Ивановъ *Кинзерскій*, или ихъ повѣренный, по дѣлу, о должныхъ умершимъ Зайкою по домовому заемному письму Михновской и Кинзерскому 2,000 р. серебр. деньгахъ.

18030. Дворянинъ Яковъ Фадѣевъ *Демешканъ* и наслѣдникъ умершей Статской Совѣтницы *Ревковой*, Прапорщикъ Парфентій Васильевъ *Ревва*, или ихъ повѣренные, по дѣлу, въ иску Демешкана на Ревву на 8,014 р. асс. за неудовлетвореніе Реввою Демешкана, за время бытности его по всѣмъ ея дѣламъ повѣреннымъ, слѣдуемыми по договору деньгами и за взятые у него собственные его вещи.

Въ Херсонскій Уѣздный Судъ.

18031. Титулярный Совѣтникъ Тимофей Яковлевъ *Твердомедовъ* и опекуны имѣнія умершаго Подпоручика *Витковскаго*, Штабсъ-Капитанъ Иванъ Григорьевъ *Ященко* и Коллежскій Регистраторъ Афанасій Петровъ *Стѣна*, или ихъ повѣренные, по дѣлу о 120 дес. земли, проданной Твердомедовымъ Витковскому.

Въ Херсонскій Городовый Магистратъ.

18032. Умершаго Херсонскаго купца Андрея *Козорѣзова* наслѣдница Марья Лукина по мужѣ *Диковская*, попечитель ея Николаевскій купецъ Прохоръ *Диковскій*, Одесскій купецъ Василій *Козорѣзовъ* и Николаевскій мѣщанинъ Егоръ *Кустовъ*, по дѣлу, о долгахъ Одесскаго мѣщанина Андрея *Воробьева*.

Черниговской Губерніи въ Стародубскій Уѣздный Судъ.

18033. Титулярный Совѣтникъ и Кавалеръ Иванъ Андреевъ *Рѣшетниковъ*, по дѣлу, о поискуемыхъ имъ Рѣшетниковымъ на умершемъ Чиновникѣ 12-го класса Михайлѣ *Ширяго*, должныхъ якобы ему Рѣшетникову по выданному заемному письму 8,600 р. и по роспискѣ 515 р. асс. денегъ.

Разрядъ IV. О людяхъ, показавшихъ себя неимущими взнесть деньги, положенныя за переносъ дѣла.

Объявили себя неимущими:

Въ Астраханскомъ Городовомъ Магистратѣ.

18034. Астраханскій изъ Армянъ житель Христофоръ *Мирзаевъ*, по дѣлу, о взысканіи съ него Мирзаева *Астраханскою питейною Конторою* 300 р. денегъ.

Въ Кавказскомъ Областномъ Судѣ.

18035. Вдова Прапорщица Анастасья *Долгова*, по дѣлу, о взыскиваемыхъ съ нея Долговой, неслужащимъ казакомъ Петромъ *Павловымъ* задаточныхъ 100 р. по прежнему курсу деньгахъ, за сторгованный имъ у нея домъ.

Кавказской Области въ Ставропольскомъ Окружномъ Судѣ:

18036. Казенный крестьянинъ села Палагіяды Терентій Захаровъ *Черныхъ*, по дѣлу, о взыскиваемыхъ имъ Черныхъ, съ вдовы тогожъ села Авдотьи Черниковой 1,100 р. деньгахъ.

18037. Коллежскій Регистраторъ Степанъ Петровъ *Стояновскій*, по дѣлу, о должныхъ умершимъ Засѣдателемъ Ставропольскаго Земскаго Суда Губернскимъ Секретаремъ *Демяненкомъ* ему Стояновскому и прочимъ лицамъ деньгахъ.

Въ Пермской Палатѣ Уголовнаго и Гражданскаго Суда.

18038. Повѣренный Титулярной Совѣтницы Анны Ивановой *Юдиной*, сынъ ея канцеляристъ Михайла *Юдинъ*, по дѣлу, о взысканіи съ довѣрительницы его Титулярнымъ Совѣтникомъ Степаномъ *Чайкинымъ*, по заемному письму денегъ 2,000 р. асс. съ процентами.

Разрядъ V. О несостоятельныхъ должникахъ, торговыхъ людяхъ.

Въ образцовомъ объявленіи, приложенномъ при XI томѣ свода законовъ, приложеніе XXIII, № 2-го общая публикація о торговой несостоятельности людей, заключаетъ въ себѣ слѣдующее: „въ слѣдствіе сего Присутственныя мѣста и Начальства благоволятъ: 1-е, наложить запрещеніе на имѣнія недвижимое должника и аресты на движимыя, буде таковыя въ ихъ вѣдомствѣ находятся; 2-е, сообщить (*въ тѣ Присутственныя мѣста, отъ коихъ публикуется*) о своихъ требованіяхъ на несостоятельнаго должника, или о суммахъ, слѣдующихъ ему отъ оныхъ мѣстъ и Начальствъ

Частныя же лица имѣютъ объявить (*тѣмъ Присутственнымъ мѣстамъ*:) 1-е, о долговыхъ требованіяхъ своихъ на несостоятельнаго и о суммахъ ему должныхъ, хотя бы тѣмъ и другимъ еще и сроки къ платежу не наступили; 2-е, о имѣніи несостоятельнаго находящемся у нихъ въ сохраненіи, или закладѣ и обратно о имуществѣ, отданномъ несостоятельнаго на сохраненіе или подъ закладъ. Объявленіе сіе должно быть учинено, считая отъ дня напечатанія сихъ публикацій въ настоящихъ вѣдомостяхъ въ 3-й разъ въ нижеслѣдующіе сроки: 1-е, жительствующими въ томъ же городѣ, въ теченіи 2-хъ недѣль; 2-е, жительствующими въ другихъ мѣстахъ Имперіи, въ продолженіи 4-хъ мѣсяцовъ, и 3-е, заграничными не позже одного года." На семъ основаніи публикуется:

18039. Отъ Московскаго Коммерческаго Суда, 1841 г. Іюля 15 дня, по опредѣленію онаго, Московскій мѣщанинъ Григорій Петровъ *Гомилевскій*, объявленъ несостоятельнымъ должникомъ.

18040. Отъ Астраханскаго Губернскаго Правленія публикуется, по опредѣленію Астраханскаго Магистрата, Астраханскій изъ Армянъ купецъ Иванъ Петтовъ *Рогатовъ*, объявленъ несостоятельнымъ должникомъ.

18041. Отъ Томскаго Городоваго Суда, 1841 г. Мая въ 14 день, по опредѣленію онаго, Красноярскій мѣщанинъ Петръ Михайловъ *Камаровъ*, объявленъ несостоятельнымъ должникомъ.

18042. Тульской Губерніи Епифанскій Городовый Магистратъ объявляетъ несостоятельныхъ должниковъ Епифанскихъ мѣщанъ Ивана и Измаила *Кудряковыхъ*, перваго, какъ по дѣлу наиболѣ изобличеннаго въ утайкѣ и растратѣ имущества злостнымъ, а послѣдняго какъ вовлеченнаго тѣмъ Иваномъ, неосторожнымъ банкротами, согласно заключенія конкурснаго управленія, учрежденнаго въ городѣ Епифани надъ оными Кудряковыми потому, что они впали въ неоплатность долговъ своихъ умышленно, избѣгая платежа оныхъ; Иванъ скрылъ со времяни изысканія должныхъ ими кредиторамъ ихъ денегъ, бывшее у него имѣніе, товаръ и капиталъ, необъявя конкурсу, желая онымъ вопреки 2325-й ст. X т. свд. зак. гражд. воспользоваться вовредъ неудовлетворенія заимодавцовъ, и для того, дабы было сіе повсемѣстно гласнымъ, и на основаніи 1503 ст. II т. объявляются они во всеобщее извѣстіе, Иванъ злостнымъ, съ лишеніемъ городскаго состоянія, а Измаилъ Кудряковы неосторожнымъ, банкротами.

Разрядъ VI. О несостоятельныхъ разнаго сословія должникахъ, непринадлежащихъ къ торговому званію.

Тульской Губерніи отъ Одесскаго Уѣзднаго Суда.

18043. Объявляется, чтобы наслѣдники Поручика Петра Степанова *Ладыженскаго*,

по 773 ст. X т. объявили, желаютъ ли они принять имѣніе и уплатить долги, а по 2300 ст. тогожъ т. для рѣшительнаго познанія долговъ, состоящихъ на покойномъ г. Ладыженскомъ и всякаго рода его повсюду находящихся имѣній, также и собственномъ его на другихъ долговъ, кто только имѣетъ на него свои взысканіи или подъ управленіемъ и сохраненіемъ принадлежащее г. Ладыженскому имѣніи, явились или прислали доказательства, въ положенный 1301 и 2302 ст. тогожъ т. срокъ, подъ опасеніемъ опредѣленнаго 2303 ст. взысканія, равно сему и присутственныя мѣста по казенной части о причитающихся на немъ взысканіяхъ, о коихъ небыло оглашенія и запрещенія, прислали свои требованія, въ опредѣленный 2302 ст. срокъ.

Тульской Губерніи отъ Чернскаго Уѣзднаго Суда.

18044. Объявляется, дабы умершей Коллежской Совѣтницы Настасьи Николаевой *Ковалевой*, согласно X т. свод. гражд. зак. 6-й книги 2301 ст. въ назначенный срокъ, всѣ кредиторы ея, кто только имѣетъ на нея свои претензіи, представилибъ оные въ оный Судъ, а присутственныя мѣста, по казенной части о причитающихся на ней взысканіяхъ, прислали свои требованіи непремѣнно, какъ повелѣно тогожъ т. и книги 2302 ст. равно сему и тѣ, кои состоятъ и ей должными, или имѣютъ въ виду подъ управленіемъ, или сохраненіемъ принадлежащія ей г-жи Ковалевой имѣніи, по 2303 ст. тогожъ т. и книги, объявили бы оному Суду въ теченіи тогожъ узаконеннаго срока, а наслѣдники ея г-жи Ковалевой съ доказательствами о правѣ ихъ наслѣдства и къ утвержденію имѣющихъ поступить на нея ко взысканію долговыхъ актовъ и къ платежу по онымъ долговой суммы учеты, явились бы въ оный Судъ сами, или прислали повѣреннаго съ тѣмъ, буде не явятся, повѣренныхъ не представятъ, то поступлено будетъ по законамъ, такъ равно буде отсуждствующіе наслѣдники согласно 764 ст. тогожъ т. не явятся для полученія оставшагося имѣнія въ назначенный срокъ, то поступлено будетъ согласно оной ст.

Разрядъ VII Объ избранныхъ кураторахъ, объ открытіи конкурсовъ, долговыхъ коммиссій, о непризнаваніи банкротами и проч.

18045. Николаевскій Городовый Магистратъ, разсмотрѣвъ представленіе конкурснаго управленія, учрежденнаго въ г. Николаевѣ по дѣламъ несостоятельнаго должника Николаевскаго купца Ивана *Подарева*, и изъясненное въ томъ представленіи заключеніе общаго собранія его заимодавцевъ, объявляетъ упомянутаго Ивана Подарева должникомъ несостоятельнымъ несчастнымъ; о чемъ и извѣщаетъ всѣхъ, кому сіе вѣдать надлежитъ.

Разрядъ VIII. О вызовѣ наслѣдниковъ къ полученію наслѣдства, также кредиторовъ и должниковъ къ разчетамъ.

Вызываются къ явкѣ, первые съ доказательствами о правѣ наслѣдія, вторые съ долговыми актами, а послѣдніе съ платежемъ денегъ:

С. Петербургскаго Уѣзднаго Суда во 2-й Департаментъ.

18046. Наслѣдники по смерти Чиновника 5-го класса Василія Федоровича *Ильинскаго*, къ оставшемуся дому 4-й Адмиралтейской части 4-го квартала № 24, заемному письму въ 3,000 р. асс. и дворовой дѣвки, къ которому имѣнію предъявили наслѣдственное право сыновья его: Коллежскій Совѣтникъ Николай, Титулярный Совѣтникъ Егоръ, Коллежскій Секретарь Петръ, и дочери дѣвицы: Евдокія, Анисья и Пелагѣя *Ильинскіе*, а равно кредиторы и должники покойнаго, въ установленные т. X гражд. зак. ст. 764-й и 2301-й сроки.

Во Владимірскую Палату Гражданскаго Суда.

18047. Наслѣдники, умершаго Поручика Александра Ефимова *Андреева*, для полученія оставшагося послѣ его имѣнія, состоящаго въ Губерніяхъ: Владимірской, уѣздовъ: Ковровскаго, въ сельцѣ Дмитріевѣ 262, селѣ Даниловѣ 1, въ деревняхъ: Колуберовѣ 36, Ключниковѣ 8, Барановой 1, Судогодскаго, въ деревнѣ Васильевой 132; Нижегородской, Васильсурскаго, въ селѣ Высокомъ Оселкѣ 366; Московской, Богородскій, въ сельцѣ Турабьевѣ 69; Саратовской, Аткарскаго, въ деревнѣ Рельнѣ 161, и Камышенскаго, въ селѣ Топовкѣ 167, а всего 1203 души и отданнаго во временное владѣніе до явки тѣхъ наслѣдниковъ брату его Поручику Николаю Ефимову *Андрееву*, при утвержденіи каковаго акта и взыскано съ него Николая Андреева только съ акта 3 р. серебр. въ положенные X т. св. зак. гражд. 764-й, 777-й и 1652-й ст. сроки.

Въ Вологодскій Городовый Магистратъ.

18048. Наслѣдники, кредиторы и должники, покойнаго Вологодскаго мѣщанина Алексѣя Андріянова *Пряничникова*, на положенный закономъ срокъ.

Волынской Губерніи въ Житомірскій Уѣздный Судъ.

18049. Наслѣдники, умершаго дворянина Леона *Давидовскаго*, Адамъ и Викентій Яковлевы *Давидовскіе*, равно и другіе, въ двойный поверстный срокъ, для отвѣта на искъ, заведенный помѣщикомъ Антономъ Рукліановымъ *Охоцкимъ*, о процентѣ отъ денежной суммы 660 р. серебр. которымъ пользовался Леонъ Давидовскій по день его кончины,

Калужской Губерніи въ Лихвинскій Уѣздный Судъ:

18050. Наслѣдники, кредиторы и должники умершихъ, Капитанши Любови *Вельяшевой* и родныхъ сестръ ея изъ дворянъ дѣвицъ Варвары и Натальи *Буланиныхъ*, къ оставшемуся послѣ оныхъ Вельяшевой и Буланиныхъ имѣнію, въ узаконенный св. гражд. зак. X т. 762-й, 764-й, 784-й и 785-й ст. срокъ.

18051. Наслѣдники, кредиторы и должники, умершей Гвардіи Прапорщицы Елизаветы Алексѣевой *Воронцовой-Вельяминовой*, къ оставшемуся послѣ оной Воронцовой-Вельяминовой имѣнію, состоящему Лихвинскаго уѣзда въ деревнѣ Зелениной, въ узаконенный св. гражд. зак. X т. 762-й, 764-й, 784-й и 785-й ст. срокъ.

18052. Наслѣдники, умершей Прапорщицы Марьи *Дуровой*, для полученія представленныхъ отъ Прапорщицы *Бабаниной*, на удовлетвореніе ея Дуровой претензіи серебр. 43 р. 50¾ к. денегъ, въ установленный св. гражд. зак. X т. 762-й, 764-й и 784-й ст. срокъ.

Псковской Губерніи въ Новоторжскій Уѣздный Судъ:

18053. Наслѣдники къ имѣнію, оставшемуся послѣ смерти Подполковничьихъ дочерей Натальи и Надежды *Лихаревыхъ*, въ положенный законами срокъ.

18054. Наслѣдники, покойнаго Коллежскаго Регистратора Ивана Петрова *Жерскаго*, на право полученія капитала, оставшагося послѣ смерти означеннаго Жерскаго, хранящагося въ Санктпетербургскомъ Опекунскомъ Совѣтѣ, въ положенный закономъ срокъ.

Въ Порховскій Городовый Магистратъ.

18055. Наслѣдники къ движимому имѣнію и капиталу, оставшемуся по смерти Порховскаго мѣщанина Федора Никитина *Быкова*, въ установленный срокъ.

Псковской Губерніи въ Псковскій Уѣздный Судъ.

18056. Наслѣдники и кредиторы къ имѣнію, оставшемуся послѣ смерти Губернскаго Секретаря Степана Петрова *Флоринскаго*, въ срокъ, законами положенный.

Въ Торопецкій Городовый Магистратъ.

18057. Кредиторы и должники, роднаго брата умершаго Торопецкаго мѣщанина Алексѣя Семенова Болотова Торопецкагожъ мѣщанина Илью Семенова *Болотова*, описнаго имѣнія ему, или умершей же матери ихъ Прасковьи Афанасьевой *Болотовой*, въ узаконенный срокъ.

В Херсонскій Уѣздный Судъ:

18058. Наслѣдники, умершаго Титулярнаго Совѣтника Василія Иванова *Вареникова,* равно кредиторы и должники его, для полученія оставшихся по смерти его Вареникова Всемилостивѣйше пожалованныхъ 64 р. 28 к. серебр денегъ, въ положенный закономъ срокъ.

18059. Наслѣдники, Штабсъ-Капитана Николая Васильева *Касперова,* для продолженія иска, заведеннаго въ ономъ Судѣ имъ Касперовымъ на Маіоршу Агафію Зоринову и наслѣдниковъ ея мужа Маіора Григорія Зорина, за неправильное искательство съ него Касперова по заемнымъ письмамъ денегъ и понесенные чрезъ то убытки, всего суммою на 184,482 р. въ узаконенный срокъ.

Разрядъ IX. О сыскѣ людей, которые должны быть представлены къ суду, независимо отъ ихъ воли по всѣмъ родамъ судопроизводства, въ томъ числѣ о сыскѣ людей бѣглыхъ. (Публикаціи нѣтъ.)

Разрядъ X. О пойманныхъ бродягахъ и о такихъ бѣглыхъ людяхъ, которыхъ извѣстно званіе и прежнее жительство.

От Ярославскаго Губернскаго Правленія объявляется, что оказавшіеся бродягами:

18060. Семенъ Ивановъ, по рѣшенію общаго Романо-Борисоглѣбскаго Городоваго Магистрата съ Уѣзднымъ Зудомъ присутствія, утвержденному г. Начальникомъ Губерніи, за сокрытіе настоящаго своего званія и происхожденія, безъ наказанія на основаніи Всемилостивѣйшаго Манифеста, состоявшагося въ 16 день Апрѣля сего г. по негодности къ военной службѣ, на основаніи Высочайшаго Указа, даннаго Правительствующему Сенату въ 28 день Ноября 1838 г. отосланъ въ Ярославскую арестантскую роту, 2 арш. $5\frac{1}{8}$ верш. лицемъ бѣлъ, несколько шадроватъ, глаза каріе, волоса на головѣ темнорусые, а бородѣ свѣтлорусые, 25 лѣтъ.

18061. Андрей Богдановъ, по рѣшенію Ярославскаго Уѣзднаго Суда, утвержденному г. Начальникомъ Губерніи, за сокрытіе настоящаго званія своего, наказанъ чрезъ Полицейскихъ служителей плетьми 25-ю ударами и отосланъ 1837 г. Ноября 22 дня въ военную службу, 2 арш. 6 верш. лицемъ бѣлъ, глаза каріе, волоса на головѣ темнорусые, 23 лѣтъ.

18062. Андрей Максимнвъ, по рѣшенію Ярославскаго Уѣзднаго Суда, утвержденному г. Начальникомъ Губерніи, за сокрытіе настоящаго званія, наказанъ чрезъ Полицейскихъ служителей плетьми 20 ударами и отосланъ 1835 г. Декабря 11 дня въ военную службу, 2 арш. 6½ верш. лицемъ бѣлъ, глаза каріе, волоса на головѣ темнорусые, 25 лѣтъ.

18063. Петръ Ивановъ, по рѣшенію Ярославскаго Уѣзднаго Суда, утвержденному г. Начальникомъ Губерніи, за сокрытіе настоящаго званія своего, безъ наказанія отосланъ 1841 г. Іюня 7 дня въ Сибирь на поселеніе, 2 арш. 3 верш. лицемъ бѣлъ, глаза черные, волоса на головѣ черные съ сѣд., 43 лѣтъ.

—Почему имѣющіе право на возвращеніе ихъ и могутъ просить гдѣ слѣдуетъ, въ положенный закономъ срокъ.

От Полтавскаго Губернскаго Правленія объявляется, что въ городѣ Кременчугѣ взяты за неимѣніе письменныхъ видовъ люди:

18064. Иванъ Бояриновъ, 2 арш. 5¼ верш. волоса на головѣ и бровяхъ темнорусые, лице отъ оспы рябоватое, глаза каріе, носъ, ротъ и подбородокъ умѣренные, 20 лѣтъ.

18065. Григорій Матвѣенко, 2 арш. 6½ верш. волоса на головѣ и бровяхъ темнорусые, глаза каріе, лице чистое, смугловатое, носъ и ротъ умѣренные, борода и подбородокъ продолговатые, на грудяхъ продолговатый наростъ, 21 или 22 лѣтъ.

—Почему буде оные люди окажутся принадлежащими къ какому владѣльцу или другому сословію, то предоставляется имъ о доставленіи ихъ на мѣсто жительства, просить гдѣ слѣдуетъ, на основаніи существующихъ на сей предметъ узаконеній

18066. Минской Губерніи отъ Вилейскаго Земскаго Суда объявляется, что 30 числа Мая сего г. пойманъ въ Вилейскомъ уѣздѣ бродяга Гаврила Анисимовъ Литвиненко, показывающій бѣжавшимъ въ 1812 г. Черниговской Губерніи Борзенскаго уѣзда отъ помѣщика Драгана, 50 лѣтъ, роста средняго, волоса русые, брови рыжіе, глаза сѣрые, носъ острый, лице малое сухощавое, ротъ и подбородокъ умѣренные, немного лысъ.

18067. Отъ Минскаго Уѣзднаго Суда объявляется, что задержанъ въ городѣ Минскѣ бродяга Иванъ, отечества, фамиліи и происхожденія незнающій, 37 лѣтъ, 2 арш. 1 верш. лице смуглое, рябоватое, глаза сѣрые, носъ умѣренный, подбородокъ круглый, волоса на головѣ свѣтлорусые, немного лысъ, бороду брѣетъ, усы малые Русые, говоритъ по Руски, и немного на Нѣмецкомъ языкѣ простымъ нарѣчіемъ, властитель сего человѣка буде отыщет-

ся, обратился бы о возврат его законным порядком в оный Суд, куда и дело об нем отослано.

18068. Минской Губерніи Пинскій Земскій Суд объявляет, что задержанный в оном уезде человек Иван Сергеев Трофимов, или Григорій Игнатов Струков, как из справок, забранных Орловской Губерніи с Трубчевским и Олонецкой Губерніи с Повенецким Земскими Судами, а также Пермской Губерніи с Пермскою Градскою Полиціею видно, оказался бродягою, то на основаніи 390 ст. т. 14 св. уст. о паспор. и бег. он Трофимов или Струков, предан сужденію тамошняго Уезднаго Суда, в который и дело об нем препровождено для разсмотренія и решенія, от 28 и до 30 лет, роста больше средняго, волоса на голове и бровях русые, на усах светло-русые, глаза серые, нос умеренный, подбородок круглый, лице чистое, немного продолговатое, говорит чисто по Русски.

18069. От Подольскаго Губернскаго Правленія объявляется, что сужденная Подольскою Уголовною Палатою за бродяжество и ложное показаніе о месте своего жительства Александра Иванова, согласно по решенію Уголовной Палаты, сослана в Сибирь на поселеніе, 2 арш. 3½ верш. лице продолговатое, смуглое, нос умеренный, волоса черные, глаза каріе, 35 лет.

18070. Курской Губерніи от Путивльскаго Земскаго Суда объявляется, что в оном Суде производится дело, о явившемся бродяге непомнющем своего родства Федоре, который содержится под стражею, 2 арш. 7½ верш. лицем бел, долголик, глаза голубые, нос продолговатый, рот и подбородок умеренные, волоса на голове и бровях светлорусые, по примеру 25 лет, то и неокажется ли к нему родственников или владельцов.

18071. Курской Губерніи Суджанскаго уезда в Подгородней слободе Замостенской, взят без письменнаго вида глухо-немой бродяга, лицем чист, глаза каріе, нос и рот умеренные, волоса на голове и бровях темно-русые, на усах русые пробиваются, на бороде неимеется, острижен в скобку, 2 арш. 3 верш. примерно 20 лет, на основаніи св. зак. XIV т. 385 ст. неокажется ли к нему родственников или владельцов, сим и публикуется.

18072. От Владимірскаго Губернскаго Правленія объявляется, что явившійся в караульню, состоящую при Переславской градской тюрьме, неизвестно к какому ведомству принадлежащій мальчик Егор Иванов, по решенію Владимірскаго Совестнаго Суда г. Начальником Губерніи утвержденному, отослан к Командующему тамошним гарнизонным баталіоном для

помѣщенія въ Казанскій баталіонъ военныхъ кантонистовъ, роста малаго, лице въ веснушкахъ, глаза сѣро-голубые, носъ островатый, волоса на головѣ свѣтлорусые, неболѣе 13 лѣтъ.

18073. Отъ Курскаго Губернскаго Правленія объявляется, неокажется ли кому принадлежащимъ, взятый въ городѣ Бѣлгородѣ сего г. Февраля 26 числа за неимѣніе письменнаго вида человѣкъ, Сафронъ Ивановъ сынъ Ивановъ, и что онъ Смоленскаго внутренняго гарнизоннаго баталіона 2-й роты рядовый и изъ онаго баталіона бѣжалъ, по забранной справкѣ показаніе его Иванова неоправдалось, 22 лѣтъ, 2 арш. 6 верш. лицемъ бѣлъ, глаза каріе, носъ, ротъ и подбородокъ умѣренные, волоса на головѣ и бровяхъ темнорусые, на бородѣ нѣсколько пробиваются, и буде онъ кому окажется принадлежащимъ, тѣбъ явились съ узаконенными на принадлежность его доказательствами.

18074. Отъ Осташковскаго Городническаго Правленія объявляется, что представлена при рапортѣ Полицейскимъ служителемъ Иваномъ Козловымъ неизвѣстная женка, по допросу сказавшаяся бродягою непомнющая родства Анна, 2 арш. 3½ верш. волоса на головѣ и бровяхъ русые, глаза каріе, носъ и ротъ умѣренные, подбородокъ круглый, то и неокажется ли кому либо принадлежащею означенная бродяга Анна.

18075. Смоленской Губерніи отъ Краснинскаго Земскаго Суда объявляется, неприищется ли кто изъ помѣщиковъ или родственниковъ, къ неизвѣстно кому принадлежащему бродягѣ Петрѣ Герасимовѣ, 2 арш. 6 верш. лицемъ кругловидъ, бѣлъ, рябоватъ, носъ, ротъ и подбородокъ умѣренные, волоса на головѣ и бровяхъ свѣтлорусые, на бородѣ лишь только пробиваются, 25 лѣтъ, глаза голубые.

18076. Смоленской Губерніи отъ Дорогобужскаго Городническаго Правленія объявляется, что явившаяся въ оное Правленіе добровольно непомнющая родства малолѣтная дѣвочка Дарья, сего числа съ допросомъ ея отослана при отношеніи въ тамошній Уѣздный Судъ къ рѣшенію, 13 лѣтъ, 1 арш. 4 верш. волоса на головѣ и бровяхъ русые, глаза каріе, носъ и ротъ умѣренные, лице бѣлое, немного рябовато, то и неокажется ли она кому либо принадлежащею.

18077. Тверской Губерніи отъ Ржевскаго Городническаго Правленія объявляется, что Мая 27 числа, явился самъ собою, показывающій себя бродягою непомнющимъ родства Петръ, безъ отечества, 18 лѣтъ, 2 арш. 1 верш. волоса на головѣ и бровяхъ русые, лице продолговатое, усъ немного просѣдаетъ, лицемъ бѣлъ, глаза сѣрые, носъ и ротъ умѣренные, который за неучиненіемъ никакаго закону противнаго поступка, кромѣ бродяжества, и отосланъ къ поступленію по законамъ въ Ржевскій Уѣздный Судъ.

18078. Отъ Тверскаго Земскаго Суда объявляется, что въ оный Судъ представлены пойманные въ Тверскомъ уѣздѣ неизвѣстные люди, называющіеся непомнющими родства, Иванъ, Авдотья и Пелагея, сіи послѣдніе двое признаютъ перваго Ивана роднымъ братомъ, и потому оные бродяги отъ Суда отправлены на дальнѣйшее распоряженіе въ Тверскій Уѣздный Судъ; примѣтами они: Иванъ 2 арш. $4\frac{1}{2}$ верш. волоса на головѣ, бровяхъ свѣтлорусые, глаза сѣрые, лицемъ рябъ, носъ небольшой, нѣсколько широкъ ротъ обыкновенный, сказывается, что онъ несколько глухъ, 19 лѣтъ; Авдотья 2 арш. $2\frac{1}{4}$ верш. волоса на головѣ русые, на бровяхъ темнорусые, глаза сѣрые, лицемъ чиста, носъ и ротъ умѣренные, повидимому 30 лѣтъ; Пелагея 2 арш. $2\frac{3}{4}$ верш. волоса на головѣ и бровяхъ русые, глаза каріе, лицемъ бѣла и несколько рябовата, носъ и ротъ посредственные, 18 лѣтъ, правая рука въ самой кисти вывихнута, и всѣ трое расположеніемъ лица и разговоромъ сходственны, отъ чего замѣтно, что они должно быть между собою родные.

Разрядъ XI. Объ утратѣ разныхъ документовъ, также объ уничтоженіи вѣрющихъ писемъ и проч.

18079. Могилевской Губерніи Чаусовскій Уѣздный Судъ публикуетъ, что выданная Коллежскимъ Совѣтникомъ Дмитріемъ *Хотяинцовымъ* и женою его Ксеніею, 12 Октября 1838 г. явленная ими лично въ Могилевскомъ Уѣздномъ Судѣ, Могилевскому Еврею Ицку *Наймарку* довѣренность на ходатайство по дѣламъ и на взысканіе суммы съ г-на Леоновича 8,000 р. асс. за смертію Коллежскаго Совѣтника Хотяинцова и за прекращеніемъ оной женою его Ксеніею Хотяинцовою, считается навсегда ничтожною, и Еврей Нармаркъ никакого ходатайства уже по оной имѣть неможетъ.

18080. Псковское Дворянское Депутатское Собраніе объявляетъ, въ слѣдствіе прошенія Торопецкой помѣщицы попечительницы вдовы Подпоручицы Дарьи Ивановны *Поспѣловой* и учиненнаго въ собраніи постановленія, что 10 Мая 1830 г. за № 70, выданы были онымъ Собраніемъ за свидѣтельствомъ копіи съ протокола 1792 г. Февраля 18-го, о внесеніи въ 6-ю часть дворянской родословной книги покойнаго Подпоручика Василья Ивановича *Поспѣлова* и съ журнала 1 Марта 1830 г. о внесеніи въ ту же часть сына его Ивана, для опредѣленія его Ивана въ службу; но по случаю потери тѣхъ копій и выдачи сыну Подпоручика Ивану Поспѣлову вновь таковыхъ же, Собраніе публикуетъ о недѣйствительности означенныхъ прежде выданныхъ затерянныхъ копій.

18081. Отъ Одоевскаго Уѣзднаго Суда, въ слѣдствіе поданнаго въ оный Судъ изъ дворянъ отъ Чиновницы 12-го класса Палагеи Львовой *Моро* проше-

нія объявляется, что данное ею Моро, Коллежскому Регистратору Андрею Алексѣеву *Сендюкову*, на ходатайство по дѣлу, о должныхъ ей Моро покойною Штабсъ-Ротмистршею Анною Дмитріевою *Огоревою*, по 2-мъ заемнымъ письмамъ 67,500 р. асс. денегъ, вѣрющіе письмо уничтожено.

Разрядъ XII. О лишеніи правъ торговаго состоянія, по необъявленію капитала.

От Кіевской Казенной Палаты объявляется, что бывшіе въ 1840 г. въ купечествѣ, не взявшихъ на 1841 г. купеческихъ свидѣтельствъ, а потому исключены изъ сего званія съ причисленіемъ въ мѣщане:

18082. Города Кіева, 3-й гильдіи Христіане старожилые, Марко *Зеленскій*, мужеска въ 1 душѣ, женска въ 1 душѣ, Иссакъ *Червинскій*, муж. въ 6 душахъ, жен. въ 3 душахъ, новоприписные: Николай *Горбуновъ*, муж. въ 1 душѣ, жен. въ 2 душахъ, Иванъ *Винокуровъ*, муж. въ 1 душѣ, Николай *Сабуровъ*, муж. въ 1 душѣ, изъ состоящихъ на полульготѣ 3-й гильдіи новоприписный Максимъ *Шебединъ*, муж. въ 1 душѣ, женска въ 1 душѣ, и того мужеска въ 11 душахъ, женска въ 7 душахъ.

18083. По Васильковскому уѣзду, въ городѣ Васильковѣ 1-й гильдіи Евреевъ: Юдко *Ниренбергъ*, муж. въ 1 душѣ, въ м. Бѣлой-Церкви 3-й гильдіи Беніоменъ *Лазаркъ*, съ сыновьями: Шліома Журахомъ и Аронъ Зеликомъ, муж. въ 3 душахъ, жен. въ 2 душахъ, и того муж. въ 4 душахъ, жен. въ 2 душахъ.

18084. По городу Сквирѣ, 3-й гильдіи Христіанъ Петръ *Баландюкъ* съ сыновьями, муж. въ 4 душахъ, жен. въ 2 душахъ.

18085. По городу Умани, 3-й гильдіи Евреевъ, Янкель *Гуровичъ*, съ сыновьями Гершуномъ и Айзикомъ, муж. въ 3 душахъ, жен. въ 4 душахъ.

18086. По Звѣнигородскому уѣзду, въ мѣстечкѣ Рыжановкѣ 3-й гильдіи Евреевъ, Аронъ *Лейбманъ*, съ сыновьями: Гершкомъ, Аврумомъ и Файбижемъ, муж. въ 4 душахъ.

18087. По Чигиринскому уѣзду, по городу Чигирину 3-й гильдіи Христіанъ: Федоръ Демяновъ *Земцъ-Сучевкинъ*, съ сыновьями: Львомъ и Хрисанфомъ, муж. въ 3 душахъ, жен. въ 4 душахъ; Евреевъ: Шліома Шамшоновичъ *Рабиновичъ*, съ сыномъ Абою, муж. въ 2 душахъ, жен. въ 4 душахъ, Лейба Мошковичъ *Гуровичъ*, муж. въ 1 душѣ, жен. въ 2 душахъ; Злотопольскаго большаго кагала Мойше Биръ Лейзоровъ *Овчаровъ*, съ сыномъ Ихелемъ,

муж. въ 2 душахъ, жен. въ 5 душахъ, и того муж. въ 5 душахъ, жен. въ 11 душахъ.

18088. По городу Черкасамъ, 3-й гильдіи Христіанъ: Федоръ *Драчовъ*, муж. въ 1 душѣ; Евреевъ Шая *Рубинштейнъ*, съ братьями, муж. въ 7 душахъ, жен. въ 10 душахъ; Петръ *Мошинскій*, съ сыномъ Киселемъ, муж. въ 2 душахъ, жен. въ 6 душахъ, и того муж. въ 9 душахъ, жен. въ 16 душахъ.

Разрядъ XIII. О вызовѣ по дѣламъ, касающимся до межеванія земель: генеральнаго, специальнаго и своекоштнаго.

18089. Посредникъ *Сухотинъ*, Крапивенскаго уѣзда полюбовнаго размежеванія земель, покорнѣйше проситъ Коллежскую Ассессоршу Александру Петровну *Михайлову* извѣстить, что по случаю неприбытія ея самой и неприсылки уполномоченнаго, относительно размежеванія, земель по Крапивенскому уѣзду въ первомъ участкѣ состоящихъ, она въ полюбовныхъ соглашеніяхъ замѣнена была имъ, копіяжъ съ полюбовной здѣлки, засвидѣтельствованная имъ рукою и планъ нарѣзки переданы подъ росписку старостѣ ея, то во исполненіе 19 пункта инструкціи Высочайше утвержденной 21 Іюня 1839 г. покорнѣйше проситъ г. Михайлову почтить его отзывомъ въ теченіи узаконеннаго 6-ти мѣсячнаго срока по адресу Тульской Губерніи въ городъ Крапивну.

18090. Вологодское Губернское Правленіе, въ слѣдствіе представленія Грязовецкаго Уѣзднаго Суда, симъ вызываетъ г.г. помѣщиковъ Николая Семенова и Якова Васильева *Сапоговыхъ*, Василья Алексѣева *Островскаго* и Ирапорщицу Татьяну Петрову *Ховылеву*, чтобы они, или ихъ повѣренные, явились къ г. посреднику Грязовецкаго уѣзда 1-й части, для полюбовной покладки съ разными владѣльцами въ размежеваніи земель, состоящихъ по деревнѣ Огаркову, и пустошахъ: Квасову, Гореву, Демидову, Голобанкѣ, Есаулкѣ и Шелуковой.

Разрядъ XIV. О вызовѣ для казенныхъ подрядовъ, поставокъ, откуповъ и снятія оброчныхъ статей.

18091. Придворная Контора объявляетъ, дабы желающіе принять на себя обязанность луженіе какъ здѣсь въ С. Петербургѣ, такъ и въ загородныхъ мѣстахъ, употребляемой при Высочайшемъ Дворѣ мѣдной посуды, срокомъ въ продолженіи 2-хъ годовъ и понизить состоявшіяся на сіе цѣны ккк ниже означено, таковые могутъ явиться въ Придворную ЕГО ВЕЛИЧЕСТВА Контору наступающаго Августа 4-го числа къ торгу и 8-го числа къ пе-

реторжкѣ въ часъ пополудни, и вмѣстѣ съ тѣмъ представить при прошеніяхъ узаконенные залоги и свидѣтельства на право торговли и мастерства своего.

За луженіе кругомъ мѣдной посуды на серебреный манеръ:

Кострюль, котловъ, крышекъ накрывальныхъ на блюда, ложекъ, чумичей, рыбалокъ и прочихъ званій посуды, крупной и мелкой, въ какихъ бы то сортахъ ни было съ пуда серебр. 94 к.

Судки о 6-ти штукахъ, каждый съ крышкою 70 к.

Солонки съ мѣстами, за штуку 98 к.

За формы съ фигурами большія, за штуку 38 к.

Формы безъ фигуръ большія шерлотныя, долгія и съ обручиками, за штуку 19 к.

За формы малыя съ фигурами, за дюжину 58 к.

За формы малыя безъ фигуръ, за дюжину 39 к.

За Чайники разной величины съ носками, за штуку 58 к.

За луженіе внутри и по краямъ мѣдной посуды, а снаружи чистое отполированіе:

Крупной и мелкой, въ какихъ бы то сортахъ ни было, за пудъ 55 к.

За Чайники также разной величины съ носками, за штуку 48 к.

За луженіе внутри только мѣдной посуды:

Крупной и мелкой, въ какихъ бы то сортахъ ни было, за пудъ 47 к.

За чайники разной величины, за пудъ 55 к.

За чищеніе всѣхъ сортовъ мѣдной посуды подъ глянсъ, то есть: вокругъ луженой, полированной и ординарной, за пудъ 14 к.

За луженіе самоваровъ за штуку:

Большихъ 1 р. 60 к.

Среднихъ 1 р. 15 к.

Малыхъ 85 к.

18092. Придворная Контора объявляетъ, дабы желающіе ставить къ Высочайшему Двору съ 1-го Сентября сего г. срокомъ впредь на 2 г. то есть: по 1-е Сентября будущаго 1843 г. муку: крупичатую, пеклеванную, пшеничную,

гречневую, картофельную и ржаную, масло коровье, яйцы, крупы продѣльныя разнаго званія, печеные изъ ржаной муки хлѣбы и дрозжи, какъ совокупно вообще все, такъ и отдѣльно, то есть: 1-е, всѣхъ сортовъ муку и крупу; 2-е, яйцы и масло Русское и чухонское, и 3-е, печеные изъ ржаной муки хлѣбы и дрозжи; могутъ явиться въ Придворную Контору къ назначенному торгу 29-го сего Іюля и къ переторжкѣ 2-го числѣ будущаго Августа мѣсяца, съ надлежащими залогами и на право торговли свидѣтельствами.

18093. Департаментъ Казенныхъ Врачебныхъ Заготовленій объявляетъ, дабы желающіе поставлять въ теченіи 2-хъ лѣтъ для С. Петербургскихъ: Запаснаго Аптечнаго магазина, главной рецептурной аптеки и инструментальнаго завода, разные матеріалы и вещи, какъ то: воскъ, сало, разнаго сорта масла, кожи, шелкъ, холстъ, пробки, товары: шерстяные, мѣдные, желѣзные, стальные, чугунные, жестяные, щепяные, лѣсные; могутъ явиться къ торгу въ Департаментъ Казенныхъ Врачебныхъ Заготовленій Министерства Внутреннихъ Дѣлъ 7-го Августа и чрезъ 3 дня къ переторжкѣ съ надлежащими въ обезпеченіе казны залогами, которые должны быть представлены въ Департаментъ при особыхъ прошеніяхъ до наступленія означеннаго срока; кондиціи на таковую поставку, можно видѣть въ Департаментѣ ежедневно.

18094. Интендантства Главнаго Управленія Черноморскаго Флота и Портовъ отъ Коммисаріатской Экспедиціи объявляется, что хотя въ прошломъ Іюнѣ мѣсяцѣ вызывались желающіе на поставку потребнаго для Черноморскихъ Портовъ на будущій 1842 г. сухопутнаго провіанта, на сроки для торгу 10 и для переторжки 14 числѣ Ноября мѣсяца сего 1841 г. но нынѣ по встрѣтившимся обстоятельствамъ, публикованное количество, провіанта и упомянутые сроки торговъ измѣняются, а назначаются вмѣсто оныхъ для торгу 10 и для переторжки 14 числѣ Октября мѣсяца сего 1841 г.; количество же провіанта, на которое нынѣ вызываются желающіе, есть слѣдующее:

Въ Николаевъ, муки ржаной 65,095 четвертей, крупъ гречневыхъ 14,612 пудъ, ячныхъ 14,612 п. пшенныхъ 14,615 пудъ.

Въ Севастополь, овинной муки ржаной 91,998 чет. крупъ гречневыхъ 19,186 п. ячныхъ 18,186 п. пшенныхъ 18,188 пудъ.

Въ Херсонъ, муки ржаной 2,205 чет. крупъ гречневыхъ 551 п. ячныхъ 551 п. пшенныхъ 552 пуда.

Въ Таганрогъ, муки ржаной 285 чет. крупъ гречневыхъ 213 п. ячныхъ 213 п. пшенныхъ 214 пудъ.

Въ Керчь, муки ржаной 918 чет. крупъ гречневыхъ 688 п. ячныхъ 688 п. пшенныхъ 689 пудъ.

Въ Измаилъ, муки ржаной 4,449 чет. крупъ гречневыхъ 3,336 п. ячныхъ 3,336 п. пшенныхъ 3,337 пудъ.

И того муки ржаной 164,950 чет. крупъ гречневыхъ 37,586 п. ячныхъ 37,586 п. пшенныхъ 37,595 пудъ.

При чемъ объявляется: 1-е, желающіе имѣютъ явиться въ г. Николаевъ въ общее присутствіе Интендантства Черноморскаго Флота и Портовъ въ 12 часовъ дня, для торгу 10 и переторжки 14 числъ Октября назначенныхъ.

2-е, На основаніи положенія о подрядахъ св. гражд. зак. т. X ст. 1269-й, допускается подача или присылка запечатанныхъ объявленій, неиначе, какъ на точномъ основаніи 2 пункта 1246-й ст. того же т. св. зак. то есть: по почтѣ страховыми или по эстафетѣ съ адресомъ: Оберъ Интенданту Черноморскаго Флота и Портовъ объявленіе къ торгамъ на поставку провіанта назначенныхъ 10 и 14 числъ Октября сего года.

Объявленія сіи должны быть подаваемы или присылаемы не позже 12 часовъ дня, для переторжки назначеннаго, а по прошествіи онаго, не будутъ уже принимаемы ни отъ подающихъ лично, ни отъ присылающихъ по почтѣ, равно никакія новыя предложенія послѣ переторжки, на основаніи 1201 ст. X т. св. зак. также приняты не будутъ.

3-е, Желающіе вступить въ подрядъ, обязаны представить къ торгамъ залоги на пятую часть подряда съ соотвѣтственнымъ срокомъ довѣренности и дѣйствія, а также и предъявить документы на права свои, представляя таковыя при объявленіяхъ на гербовой бумагѣ не позже какъ за 3 дня до наступленія срока для торгу назначеннаго; (разумѣя сіе о изустныхъ торгахъ,) дабы имѣть время разсмотрѣть ихъ предварительно въ общемъ присутствіи Интендантства; въ противномъ случаѣ, оные вовсе принимаемы не будутъ; при подачѣжъ запечатанныхъ объявленій, прилагать законные залоги; при чемъ какъ и при изустныхъ торгахъ ни кто не долженъ ссылатся на свободные залоги, находящіеся въ другихъ мѣстахъ, хотя бы мѣста сіи находились въ составѣ одного и того же Интендантства, а если кто дѣйствительно имѣетъ свободные залоги, то долженъ представлять непремѣнно надлежащія о свободности ихъ свидѣтельства.

4-е, Выше прописанное количество провіанта можетъ быть предъ тор-

гами прибавлено или убавлено по разчисленію дѣйствительной надобности, и за это торговцы претендовать не должны.

И 5-е, Кондиціи на сію операцію во всякое время можно читать въ Коммисаріатской Экспедиціи

18095. Тамбовской Губерніи въ Казловскую Градскую Думу, вызываются желающіе имѣющіе право къ снятію по городу Казлову 5 трактировъ въ содержаніе сначала будущаго 1842 впредь на 4 г. на назначенные сроки сего года къ торгу Августа 4 и для переторжки 8 чиселъ.

Разрядъ XV. О публичной и аукціонной продажѣ имѣній, и объ отмѣнѣ продажъ сего рода.

18096. Отъ Новгородскаго Губернскаго Правленія объявляется, что въ ономъ, согласно приговору Череповскаго Уѣзднаго Суда, за неуплату Коллежскимъ Секретаремъ Петромъ *Поливановымъ*, Череповскимъ купчихамъ Демидовымъ 2120 р. съ процентами, будетъ продаваться имѣніе г. Поливанова, состоящее Череповскаго уѣзда въ сельцѣ Парфеновѣ и деревнѣ Климовѣ, наличныхъ муж. 29 и жен. 29, съ владѣемою ими землею, оцѣненное въ 1257 р. 14$\frac{2}{7}$ к.; срокъ торгу назначенъ будущаго Сентября 15 дня съ узаконенною чрезъ 3 дня переторжкою; желающіе купить сіе имѣніе, благоволятъ къ назначенному сроку явиться въ Губернское Правленіе, гдѣ могутъ видѣть и подробную опись оному.

18097. Отъ Новгородскаго Губернскаго Правленія объявляется, что въ ономъ согласно приговору Кириловскаго Уѣзднаго Суда, будетъ продаваться съ публичнаго торгу пустошь Агафонова, состоящая въ Кириловскомъ уѣздѣ, заключающая въ себѣ пашенной, сѣнокосной и прочихъ угодій земли 2238 дес. 1624 саж., оцѣненная въ 22,387 р. асс. принадлежащая Калужскимъ мѣщанамъ: Алексѣю, Петру и Василью *Коробовымъ*, за неплатежъ ими Коробовыми Казельскому помѣщику Поручику Николаю Булгакову 12,800 р. асс.; срокъ торгу назначенъ будущаго Сентября 15 дня и чрезъ 3 дня переторжка; желающіе купить сію пустошь, благоволятъ явиться въ Губернское Правленіе, гдѣ могутъ видѣть и подробную опись оной.

18098. Въ Харьковскомъ Губернскомъ Правленіи, за неплатежъ помѣщицею Богодуховскаго уѣзда Генералъ Поручицею Графинею Варварою *Подгоричани*, присужденныхъ рѣшеніемъ Богодуховскаго Уѣзднаго Суда въ пользу Коллежской Совѣтницы Анны *Дьяченковой* по заемному письму остальныхъ 61,325 р. асс. денегъ, назначено въ публичную продажу должницы Подгоричани движимое и недвижимое имѣніе, а именно: крестьянъ, состо-

ящихъ на жительствѣ въ деревнѣ Гутахъ, Богодуховскаго уѣзда, и въ ней по послѣдней 8-й ревизіи записанныхъ съ ихъ семействами и имуществомъ, жилыми избами, усадьбами и огородными мѣстами, ревизскихъ мужеска пола 88 душъ, съ ихъ женами и дѣтьми, оцѣнены каждая мужеска пола ревизская душа по 42 р. 85$\frac{5}{7}$ к. серебр. а всѣ 88 душъ въ 3771 р. 42$\frac{6}{7}$ к. серебр. къ симъ крестьянамъ описано и оцѣнено пахатной и сѣнокосной, удобной и неудобной земли, состоящей Богодуховскаго уѣзда въ дачахъ деревни Гутъ 390 дес. въ смежности съ владѣніями Коллежской Совѣтницы Анны Дьяченковой, Титулярнаго Совѣтника Ефима Тончіева, Штабсъ-Ротмистра Николая Хрущова, Мураховскихъ казенныхъ крестьянъ и должницы Графини Подгоричани, описана и оцѣнена каждая дес. по 10 р. серебр. а всѣ въ 3900 р. серебр. Вепричишинъ буйеракъ, тѣхъ же дачахъ деревни Гутъ, состоящій въ смежности съ владѣніями помянутой Дьяченковой, помѣщика Тончіева и должницы Графини Подгоричани, съ растущимъ въ онομъ чернымъ дровянымъ, хворостянымъ и весьма малою частію строевымъ лѣсомъ, примѣрно 146 дес. описана и оцѣнена каждая дес. съ землею по 30 р. серебр. а всѣ въ 4380 р. серебр. бору сосноваго, примыкающаго ко владѣнію той же Коллежской Совѣтницы Дьяченковой и помѣщика Штабсъ-Ротмистра Вучичевича, съ растущимъ на немъ мелкимъ сосновымъ и весьма въ маломъ количествѣ строевыхъ деревъ лѣсомъ 274 дес. описана и оцѣнена каждая дес. съ землею по 20 р. серебр. а всѣ въ 5480 р. серебр. а все означенное имѣніе описано и оцѣнено въ 17,531 р. 42$\frac{6}{7}$ к. серебр.; почему желающіе купить означенное имѣніе, имѣютъ явиться на назначенный для продажи въ онομъ Правленіи срокъ 21 числа Сентября сего 1841 г. и чрезъ 3 дня переторжку.

Разрядъ XVI. О вызовѣ людей, Дворянскаго и прочихъ сословій къ выборамъ или совѣщаніямъ. (Публикаціи нѣтъ.)

Разрядъ XVII. Разнородныя публикаціи, неподходящія къ разрядамъ здѣсь означеннымъ.

18099. Воронежской Губерніи отъ Задонской Городовой Ратуши объявляется, что тамошнею Градскою Полиціею по иску Подпоручицы Ирины Семеновой *Кириловой*, описано у бывшей Задонской 3-й гильдіи купеческой жены, а нынѣ мѣщанской, Александры Никитиной *Исаевой*, недвижимое имѣніе, заключающееся въ каменномъ домѣ, состоящемъ въ городѣ Задонскѣ 2-й части 4-го квартала подъ № 61, съ дворовымъ и садовымъ мѣстомъ, въ длину 40, ширину 8$\frac{1}{2}$ саж. оцѣненный асс. 1,500 р. а сереб. 428 р. 57$\frac{1}{7}$ к.; а потому имѣютъ прочіе кредиторы и должники ея Исаевой въ

оную Ратушу представить законные акты, первые къ удовлетворенію, а послѣдніе уплаты долговъ, или прислать отъ себя уполномоченныхъ довѣренностями повѣренныхъ, непремѣнно въ законный срокъ.

18100. Курской Губерніи отъ Бѣлгородскаго Уѣзднаго Суда объявляется, что въ Московскомъ Опекунскомъ и Курскомъ Приказѣ Общественнаго Призрѣнія имѣется капиталъ по билетамъ, выданнымъ изъ Московскаго Опекунскаго Совѣта Надворному Совѣтнику, послѣ бывшему Коллежскому Совѣтнику, Ивану Антонову *Григорову* 1828 г. Ноября 12 за №№ 28,974 и 18,275, на 1,000 р. асс. а изъ Курскаго Приказа Общественнаго Призрѣнія показаннаго Григорова женѣ Аннѣ Ивановой дочери, тогожъ года Августа 29, за №№ 1776, 1777, 1778 и 1779, на 2,000 р. асс.; почему дабы наслѣдники имѣющіе на полученіе показаннаго капитала право, представили въ оный Судъ законные доказательствы сами, или отъ нихъ уполномоченные довѣренностями, въ назначенный т. X гражд. зак. 764 ст. полугодовый срокъ непремѣнно.

САНКТПЕТЕРБУРГСКІЯ СЕНАТСКІЯ ОБЪЯВЛЕНІЯ.

Издаваемыя къ Санктпетербургскимъ вѣдомостямъ каждую недѣлю по Вторникамъ и Пятницамъ. Подписная цѣна за годовое полученіе Сенатскихъ Объявленій 6 руб. серебромъ.

№ 61.

Пятница Августа 1 дня 1841 года.

Примѣчаніе:

Печатаніе публикацій назначено:

1-я въ № 59, Пятница, Іюля 25-го 1841 г.
2-я въ № 60, Вторникъ, Іюля 29-го 1841 г.
3-я въ № 61, Пятница, Августа 1-го 1841 г.

Статьи публикацій вообще раздѣляются на XVIII постоянныхъ разрядовъ, изъ коихъ первые семнадцать печатаются три раза, а послѣдній одинъ разъ.

ПУБЛИКАЦІЯ ТРЕТЬЯ.

Разрядъ I. О вступившихъ въ Правительствующій Сенатъ дѣлахъ, назначенныхъ къ сочиненію записокъ.
(Публикаціи нѣтъ.)

Разрядъ II. О вызовѣ для рукоприкладства подъ записками, выписками и экстрактами.

Тяжущимся по нижеозначеннымъ дѣламъ объявляется, чтобы явились сами, или прислали повѣренныхъ, для рукоприкладства подъ записками, въ положенный X т. св. зак. гражд. 1972-й ст. срокъ:

Въ Канцелярію 2-го Департамента Сената.

17601. 1841 г. Января 5, по вступившему въ оный изъ Псковской Гражданской Палаты дѣлу, о взыскиваніи съ Почетнаго Гражданина Ивана *Шадрина*, въ удовлетвореніе рабочихъ людей, за произведенные работы на Динабургскомъ шоссѣ 3511 р. 47 к. и Губернской Секретарши *Петровой*, за печеный хлѣбъ 448 р. 10 к.

Правительствующаго Сената 3-го Департамента въ 1-е Отдѣленіе:

По дѣламъ, слѣдственнымъ порядкомъ производящимся и поступившимъ отъ Гражданскихъ Губернаторовъ:

Въ Мартѣ и въ Маѣ 1841 г.

Виленскаго:

17602. Помѣщика *Любанскаго* съ казенными крестьянами *деревни Королевцы*, о поземельныхъ спорахъ и другихъ претензіяхъ.

17603. О суммѣ, отыскиваемой *Шледскими казенными крестьянами*, съ Губернскаго Секретаря *Яновича*.

17604. Объ отыскиваемыхъ казною, въ лицѣ Еврея Іохеля *Монасевича* съ жителей *мѣстечка Палангена* 2000 талерахъ.

17605. О поискиваемыхъ *Ковенскою Городскою Думою* съ Статскаго Совѣтника *Ковальскаго*, недоимочныхъ процентахъ за уплаченный капиталъ.

17606. Минскаго, объ отчетахъ по администраціонному управленію помѣщика *Абрамовича*, имѣніемъ Менченентаии помѣщицы *Мержеевской*.

Въ Іюнѣ 1841 г.

Виленскаго:

17607. О денежной претензіи Еврея Мовши *Маркеля* къ *Виленскому Евангелическо-Лютеранскому духовенству*.

17608. О деньгахъ, признанныхъ *Дзевенишскому* казенному имѣнію, за доставленныя для войскъ въ 1812 и 1813 г. продукты.

17609. О неуплатѣ настоятелю Жодзишскаго прихода Ксендзу *Сваицкѣвичу* аннуаты, въ числѣ прочихъ и владѣльцемъ Поіезуитскаго *имѣнія Жодзишекъ.*

17610. О поискиваемыхъ казною 4-хъ застѣнкахъ, состоящихъ возлѣ озера *Лукшта,* и о воспрещеніи вступать въ оное *Самогитской капитулѣ* и дворянамъ *Гоштовту* и *Петкѣвичу.*

17611. О правахъ Княгини Каролины *Гедройцъ,* на дожизненное владѣніе казеннымъ *имѣніемъ Подрукли.*

17612. О поискиваемыхъ казною въ степени Генерала *Вышковскаго* деньгахъ, съ Евреевъ Завеля *Гермайзѣ* и наслѣдниковъ Дувида *Левинсона.*

17613. О денежной претензіи Барона Ивана *Дунтена* къ имѣнію, упраздненнаго *Антолептскаго монастыря Ксендзовъ Кармелитовъ.*

Бѣлостокскаго:

17614. О спорномъ участкѣ земли, между крестьянами казенной *деревни Гриневичъ* и *деревни Копляны,* помѣщика *Бабецкаго.*

17615. О спорномъ участкѣ сѣнокоснаго луга, между казенною *деревнею Реклями* и частнымъ имѣніемъ Крушинъ помѣщика *Михаловскаго.*

По дѣламъ, апелляціоннымъ порядкомъ производящимся и поступившимъ въ Апрѣлѣ и Маѣ 1841 г. изъ Гражданскихъ Палатъ:

Виленской:

17616. Титулярнаго Совѣтника Петра *Довгяллы* съ дворянами Анною и Станиславомъ *Гейшторами,* о денежной претензіи.

17617. О неправильной припискѣ въ мѣщанство города Вильно крестьянъ Полковника *Комарницкаго* Трифона и Ульяна *Рогаленковъ.*

17618. Минской, крестьянина Казимира *Дзедзюля,* объ отыскиваемой имъ свободы изъ владѣнія Графа *Чапскаго.*

17619. Гродненской, крестьянина Антона *Василевскаго,* объ отыскиваемой имъ свободы изъ владѣнія помѣщика *Бѣлинскаго.*

Правительствующаго Сената 3-го Департамента во 2-е Отдѣленіе:

17620. Отъ Волынскаго Гражданскаго Губернатора, слѣдственному, о претензіяхъ частныхъ лицъ къ имуществу, принадлежащему арестованному по прикосновенности къ тайнымъ обществамъ помѣщику *Подгороденскому.*

17621. Отъ Волынской Гражданской Палаты, апелляціонному, помѣщика *Петрушевскаго* съ помѣщицею *Богуславскою,* о денежной претензіи.

Правительствующаго Сената въ 7-й Департаментъ:

По поступившимъ дѣламъ:

17622. 1840 г. Ноября 26, Московскаго Военнаго Генералъ-Губернатора, о взысканіи съ Гвардіи Полковника Князя Александра *Шаховскаго*, за держаніе въ имѣніи его кантониста Маркелла, по крестномъ отцѣ *Макарова*, штрафа, подъ № 515.

17623. 1840 г. Декабря 3, онагожъ, объ оставшемся послѣ умершаго Доктора Медицыны Коллежскаго Ассессора Августа *Зандгагена* имѣніи, состоящемъ Дмитровскаго уѣзда въ сельцѣ Волоховѣ, заключающемся въ 24-хъ мужеска пола душахъ съ землею, подъ № 520.

17624. 1841 г. Января 7, онагожъ, о взысканіи Корнетомъ Петромъ *Нащокинымъ*, съ Серпуховскаго градскаго общества убытковъ, произшедшихъ отъ подтопа мельницы родителя его, Тайнаго Совѣтника *Нащокина*, подъ № 556.

17625. 1841 г. Января 13, онагожъ, о взысканіи съ Генералъ-Маіора *Шатилова* 3640 р. за дрова, излишне поставленные Московскою Градскою Думою въ Бородинскій пѣхотный полкъ, подъ № 562.

17626. 1841 г. Марта 4, онагожъ, объ оставленіи въ крѣпостномъ владѣніи помѣщика Коломенскаго уѣзда Прапорщика Николая *Стрѣкалова*, рожденнаго незаконно отъ солдатки Авдотьи Федоровой сына Филата *Нестерова*, подъ № 618.

17627. 1841 г. Мая 2, Астраханскаго Военнаго Губернатора, о взыскиваемыхъ Астраханскою Городовою Думою, съ бывшаго содержателя въ 1820 г. городскихъ вѣсовъ, Армянина *Дадошева* и поручителей по немъ Армянъ *Хачпанова* и *Ералова*, за содержаніе тѣхъ вѣсовъ деньгахъ 4380 р. подъ № 670.

17628. 1839 г. Октября 4, Калужскаго Гражданскаго Губернатора, о взысканіи Священно-церковно-служителями *города Казельска* Васильевской церкви, съ Штабсъ-Ротмистрши Александры *Головиной* неустойки, за несоблюденіе контракта, заключеннаго съ ними на наемъ земли ихъ и луга, подъ № 212.

17629. 1841 г. Апрѣля 13, онагожъ, о прижитомъ солдаткою Варварою *Алексѣевою* съ крестьяниномъ, изъ дворянъ Московской 1-й гильдіи купчихи Анны Немчиновой, Ассеемъ *Петровымъ*, сынѣ Федорѣ, подъ № 653.

17630. 1841 г. Февраля 2, Курскаго Гражданскаго Губернатора, о завладѣніи Штабсъ-Капитаномъ *Чилюскинымъ*, общественною землею *села Ястребова*, подъ № 578.

17631. 1840 г. Іюня 21, управляющаго Нижегородскою Губерніею Вице-Губернатора, объ оказавшихся въ засеквестрованномъ у Нижегородскаго мѣщани-

на Григорья *Сосшина*, по неплатежу имъ казеннаго за соль долга, каменномъ домѣ ветхостяхъ, допущенныхъ опекуномъ надъ онымъ домомъ Нижегородскимъ купцомъ Федоромъ *Кочетовымъ*, подъ № 387.

17632. 1841 г. Января 5, правящаго должность Курскаго Гражданскаго Губернатора, объ оставшемся по смерти Губернскаго Секретаря Петра *Долинскаго* имѣніи, заключающемся въ 35 мужеска пола душахъ съ землею 230 дес. подъ № 551.

17633. 1841 г. Апрѣля 11, исправляющаго должность Воронежскаго Гражданскаго Губернатора, объ оставшемся послѣ бездѣтно умершей вдовы Коллежской Ассессорши Христины *Карпинской* имѣніи, подъ № 647.

Изъ Гражданскихъ Палатъ:

17634. 1840 г. Января 4, Курской, объ отыскиваніи отпущеннымъ на волю отъ Губернской Секретарши Поповой Иваномъ *Нѣмцовымъ*, дѣтямъ своимъ сыновьямъ Александру и Петру, изъ владѣнія Титулярнаго Совѣтника *фонъ-Фишбаха* и дочери Татьянѣ, изъ владѣнія Поручика Сергѣя *Волкова*, свободы, подъ № 266.

17635. 1840 г. Октября 3, Владимірской, объ отыскиваніи вольности изъ владѣнія помѣщика Губернскаго Секретаря Петра Алексѣева *Геева* дворовымъ человѣкомъ Яковомъ Федоровымъ *Козловымъ*, подъ № 474.

17636. 1840 г. Ноября 13, Московской, 1-го Департамента, о духовномъ завѣщаніи умершаго Статскаго Совѣтника Гаврилы Петрова *Смольянскаго* и участвующихъ по оному лицъ: Коллежскаго Ассессора Семена Петрова *Смольянскаго*, Титулярнаго Совѣтника Михайла Андреева *Пинеженинова*, Чиновницы 12-го класса Анны Васильевой *Цынгеръ*, мѣщанина Якова *Яковлева*, пѣвчаго Андрея Федорова *Кудрявцева*, купеческой дочери Анны Васильевой *Волковой*, дѣвицы Натальи *Родіоновой*, Чиновника Ивана Федорова *Волкова* и дѣвицы Анны Петровой *Смольянской*, подъ № 500.

17637. 1841 г. Февраля 18, оной же, объ оставшемся послѣ Коллежскаго Секретаря Александра Дмитріева *Васильчикова* имѣніи, состоящемъ въ спорѣ Полковницы Софьи Васильевой *Васильчиковой* съ Подпоручицею Надеждою *Нудольскою*, Коллежскою Ассессоршею Вѣрою *Крыловою*, Губернскою Секретаршею Клавдіею *Самарскою-Лидскою* и дѣвицею Елизаветою *Васильчиковою*, подъ № 596.

17638. 1841 г. Февраля 21, оной же, о истребованіи женою подканцеляриста Анною *Русановскою*, отъ Московскаго купеческаго брата Антона *Соболева*, взятыхъ имъ жемчужныхъ и золотыхъ вещей на 4000 р. подъ № 601.

17639. 1840 г. Ноября 21, Харьковской, о должныхъ умершимъ Маіоромъ Африканомъ *Павловымъ*, разнымъ кредиторамъ деньгахъ, именно: Титулярному

Совѣтнику Ивану *Каразину*, Надворной Совѣтницѣ Аннѣ *Янковской*, Коллежской Ассессоршѣ Каролинѣ *фонъ-Лангъ*, Подполковнику Петру *Мерлину*, Титулярнымъ Совѣтникамъ Федору и Іосифу *Ольденборгерамъ*, Надворной Совѣтницѣ Королинѣ *Архангельской*, Подпоручику Евграфу *Анищинкову*, Поручику Стефану *Чернявскому*, женѣ Протоіерея Федора *Башинскаго* Аннѣ, Поручику Стефану *Буракову*, Ротмистру Петру *Гарцевичу* и Губернской Секретаршѣ *Калмыковой*, подъ № 73.

17640. 1841 г. Апрѣля 8, Воронежской, объ исключеніи изъ военнаго вѣдомства племянниковъ Государственной крестьянки Анны *Черкасовой* Михайла и Антона, рожденныхъ въ законномъ бракѣ, выслужившимъ 25-ти лѣтній срокъ отставнымъ солдатомъ Алексѣемъ *Остряковымъ*, подъ № 639.

Правительствующаго Сената въ 8-й Департаментъ:

17641. 1841 г. Мая 29, отъ исправляющаго должность Рязанскаго Гражданскаго Губернатора, о состоящей Пронскаго уѣзда на рѣкѣ Бохотѣ мельницѣ, находящейся въ спорѣ между казенными крестьянами *села Рождества Лѣснаго* и Штабсъ-Капитаншею Елизаветою *Сухаревою*.

17642. 1841 г. Апрѣля 21, изъ Орловской Гражданской Палаты, объ отдѣленіи казенныхъ поселянъ отъ помѣщиковъ особо землею, Мценскаго уѣзда по дачѣ *деревни Лыковой*, Выскребенцово тожъ.

Санктпетербургской Палаты Гражданскаго Суда во 2-й Департаментъ.

17643. Штабсъ-Ротмистръ Дмитрій *Березинъ*, по дѣлу, объ отыскиваемыхъ изъ владѣнія его Полковницею Анною *Бибиковою* дворовыхъ людяхъ.

Московской Палаты Гражданскаго Суда въ 1-й Департаментъ:

17644. Генералъ-Маіоръ Андрей, Коллежскій Совѣтникъ Николай и Гвардіи Ротмистръ Сергѣй Ивановы *Пашковы*, а въ случаѣ смерти наслѣдники, или ихъ повѣренные, по дѣлу, о контрактахъ, заключенныхъ купцами *Сарачевыми*, съ Генераломъ-Маіоромъ Андреемъ Пашковымъ.

17645. Чиновникъ 4-го класса Александръ Никифоровъ *Скребицкій*, или его повѣренный, по дѣлу, о взысканіи имъ съ Коллежскаго Секретаря Семена *Дорошевича* 55,463 р. 79 к.

Московскаго Магистрата во 2-й Департаментъ.

17646. Московскій мѣщанинъ Алексѣй Осиповъ сынъ *Осиповъ*, по дѣлу, о искѣ имъ съ Московскаго мѣщанина Степана Матвѣева *Храмова*, увезеннаго имъ въ Нижегородской Макарьевской ярморки его Осипова панскаго товара, на сумму 13,023 р. 76 к. асс.

В Костромскую Гражданскую Палату.

17647. Корпуса Морской Артиллеріи арсенальной 1-й роты писарь Петръ *Батуевъ*, или его повѣренный, по дѣлу, о взысканіи имъ съ Подпоручика Геннадія *Кадникова*, денегъ 800 р. за обученіе С. Петербургскимъ мѣщаниномъ Петромъ *Демидовымъ*, двороваго его г-на Кадникова человѣка Наума Моксеева столярному мастерству по контракту, дошедшему къ отцу его Батуева отъ помянутаго Демидова.

Въ Торопецкій Уѣздный Судъ.

17648. Столярный мастеръ Санктпетербургскій мѣщанинъ Василій *Федоровъ*, по дѣлу, о проживавшихъ у него въ ученьи по контракту 2 крестьянскихъ мальчиковъ г-жи *Кормолиной* Евсигнеѣ Федоровѣ и Александрѣ Ивановѣ.

Рязанской Губерніи въ Скопинскій Уѣздный Судъ.

17649. Полковникъ Михайла Дмитріевъ *Лихаревъ*, или его повѣренный, по дѣлу, о возобновленіи межевыхъ признаковъ по дачи *села Чулкова*, прикосновенныхъ къ дачѣ *села Секирина*.

Въ Харьковскую Палату Гражданскаго Суда.

17650. Дочь Подполковника Петра *Корицкаго* дѣвица Настасія Корицкая, Ротмистрша Настасія *Герценвицъ* и Подполковница Марья *Санковская*, или ихъ повѣренные, по дѣлу, о предъявленномъ ими наслѣдственномъ правѣ къ имѣнію, оставшемуся по смерти Штабсъ-Ротмистра Іосифа *Корицкаго*, состоящему въ Богодуховскомъ уѣздѣ.

Разрядъ III. О рѣшеныхъ въ Правительствующемъ Сенатѣ дѣлахъ и вызовѣ къ слушанію рѣшеній, послѣдовавшихъ въ судебныхъ мѣстахъ.

Вызываются къ слушанію рѣшеній по дѣламъ:

Московской Палаты Гражданскаго Суда въ 1-й Департаментъ:

17651. Опекунъ надъ малолѣтными дѣтьми умершихъ, Московскаго мѣщанина Василья и жены его Пелагеи *Шапошниковыхъ*, Московскій мѣщанинъ Алексѣй *Ивановъ*, Подпоручика Сергѣя Челищева дворовый человѣкъ Гаврила *Ивановъ*, Прапорщикъ Михайла и Подпоручикъ Сергѣй Александровы *Челищевы*, а въ случаѣ кого изъ нихъ смерти, то наслѣдники, или ихъ повѣренные, по дѣлу, объ отыскиваніи опекуномъ Ивановымъ, оставшихся послѣ умершей бабки малолѣтныхъ Шапошниковыхъ мѣщанки Дарьи *Ксе-*

нофоктовой билетовъ Сохранной Казны на 3000 р. находившихся въ распоряженіи означеннаго двороваго человѣка Иванова.

17652. Великобританскій подданный Андрей Федоровъ *Герольдштейнъ*, а въ случаѣ смерти его, наслѣдники его, или ихъ повѣренные, по дѣлу, о взысканіи имъ Герольдштейномъ съ Генералъ-Маіора Матвѣя Федоровича *Чихачева* асс. 4000 р. за ходатайство въ покупкѣ Чихачевымъ имѣнія.

Московскаго Магистрата во 2-й Департаментъ:

17653. Московскій купецъ Архипъ *Осиповъ*, по дѣлу, о взысканіи съ него купцомъ *Раевымъ*, по передаточной роспискѣ денегъ.

17654. Наслѣдники умершихъ Московскихъ, купца Тимофея Иванова *Ларіонова* и мѣщанина Петра Алексѣева *Шепырина*, по дѣлу, о взыскиваемыхъ Шепыринымъ съ Ларіонова, за купленную лошадь 85 р. 71$\frac{3}{4}$ к. серебр.

17655. Торгующій въ Москвѣ Татаринъ Аббясъ *Максютовъ*, по дѣлу, о взыскиваемыхъ съ него Максютова Московскимъ купцомъ Августомъ Петровымъ *Матіасомъ* 90 р. 21$\frac{3}{4}$ к. серебр.

Московской Губерніи въ Волоколамскій Уѣздный Судъ.

17656. Ратническая жена Татьяна *Михайлова*, по дѣлу, о искѣ ею свободы изъ рабства тамошней помѣщицы Княгини Настасьи Федоровны *Вредъ*, по случаю поступленія мужа ея Михайловой крестьянина прежде бывшаго г. Мамонова, что нынѣ вотчины Княгини Вредѣ, тамошняго уѣзда деревни Дятловой Мирона *Степанова*, въ рекруты по набору, бывшему съ 9-ти 10-го въ 1812 г.

Московской Губерніи въ Звенигородскій Уѣздный Судъ.

17657. Московскій купецъ Иванъ Семеновъ *Шапошниковъ*, или его повѣренный, по дѣлу, о неправильной продажи изъ дворянъ канцеляристомъ Станиславомъ Антоновымъ *Карвовскимъ*, изъ купленнаго Коллежскимъ Совѣтникомъ Алексѣемъ Лукинымъ *Андреевскимъ*, въ Московскомъ Губернскомъ Правленіи съ аукціоннаго торга имѣнія, принадлежащаго умершему Штабсъ-Капитану Ивану Антонову *Карвовскому*, состоящаго тамошняго уѣзда въ сельцѣ Степаньковѣ и деревнѣ Духаниной на срубку лѣса по условію Московскому 3-й гильдіи купцу Михайлѣ Никитину *Звѣреву* и бывшему ямщику, а нынѣ означенному Московскому купцу Ивану Семенову Шапошникову, а сими переданному Московскому 1-й гильдіи купцу Николаю Егорову *Зельину*.

Во Владимірскую Палату Гражданскаго Суда.

17658. Нѣжинскій Грекъ Дмитрій Ивановъ *Спиридоновъ* и Шуйскій мѣщанинъ Дмитрій Васильевъ *Игумновъ*, а въ случаѣ смерти наслѣдники, или ихъ

повѣренные, по дѣлу, о взыскиваемыхъ послѣднимъ съ перваго по счетамъ и роспискамъ деньгахъ 51,643 р. 48½ к.

Въ Кавказскій Областный Судъ:

17659. Депутатъ со стороны *Кизлярскаго Крестовоздвиженскаго монастыря*, по дѣлу, о взысканіи съ Кизлярскаго 3-й гильдіи купца Герасима *Мултанова*, въ пользу тамошняго Крестовоздвиженскаго монастыря, за рыбныя воды, отданныя въ 3-хъ лѣтнее его Мултанова содержаніе откупныхъ 3000 р. денегъ.

17660. Маіорша Анисья *Погуляева*, Коллежскій Секретарь Варламъ *Пашковскій* и Моздокскій 3-й гильдіи купецъ Николай *Авдюничъ*, или ихъ повѣренные, по дѣлу, о взысканіи съ умершаго Моздокскаго 3-й гильдіи купца Исака *Авдюнина*, въ доходъ казны по заключенному имъ съ Провіантскимъ Коммисіонеромъ 12-го класса *Якубинскимъ*, контракту на перевозку изъ Екатериноградской крѣпости въ городъ Тифлисъ разныхъ казенныхъ матеріаловъ, дополнительныхъ гильдейскихъ повинностей 2100 р. на городскую и земскую повинность 250 р. и гербовыхъ пошлинъ за написаніе контракта на неустановленной бумагѣ 117 р. а всего 2467 р. асс.

Въ Костромскую Гражданскую Палату.

17661. Полковница Екатерина Петрова жена *Зейфартъ*, Поручикъ Князь Александръ *Вяземскій* и Корнетъ Иванъ Петровъ *Семичевъ*, или ихъ повѣренные, по дѣлу, объ оспариваемомъ Корнетомъ Семичевымъ духовномъ завѣщаніи дяди его Коллежскаго Ассессора Павла *Семичева*, на завѣщанное симъ послѣднимъ въ пользу Поручика Вяземскаго и Полковницы Зейфартъ движимое и недвижимое имѣніе, въ числѣ 437 женска пола душъ.

Въ Орловскую Палату Гражданскаго Суда.

17662. Орловскіе мѣщане: Филиппъ Лукьяновъ *Синегубовъ* и Иванъ Федоровъ большой *Грибенешниковъ*, по дѣлу, о заорестованномъ Коллежскимъ Секретаремъ Семеномъ *Клушинымъ*, по бытности его Частнымъ Приставомъ у нихъ Грибенешникова и Синегубова, вмѣсто купленнаго Калужскаго купца Макара Чернова прикащикомъ *Мальцовымъ* 500 п. въ 22-хъ бочкахъ 58 таковыхъ же, вѣсомъ 1500 п. салъ.

Въ Кременчугскій Городовый Магистратъ.

17663. Московскій мѣщанинъ Александръ Николаевъ *Рыжичкинъ*, по дѣлу, о долж-

ныхъ ему же Рыжичкину Кременчугскимъ купцомъ Василіемъ *Гавриленкомъ* деньгахъ.

Псковской Губерніи въ Великолуцкій Городовый Магистратъ.

17664. Холмскій 2-й гильдіи купецъ Михайла Васильевъ *Бабарыкинъ* и Великолуцкій мѣщанинъ Гаврила Прокофьевъ *Лутовкинъ*, или ихъ повѣренные, по дѣлу, о должныхъ послѣднимъ первому по векселю денегъ серебр. 74 р. 28¾ к.

Въ Торопецкій Уѣздный Судъ:

17665. Поручикъ Петръ Васильевъ *Крюковскій*, по дѣлу, о взысканіи за несвоевременное представленіе въ полубаталіонъ кантонистовъ Ивана и Семена Захаровыхъ *Тарасовыхъ*.

17666. Маіоръ Алексѣй Федоровъ, мать его Капитанша Прасковья Васильева *Кутузовы*, по дѣлу, объ отыскиваніи послѣднимъ отъ г-жи Кутузовой сыну своему Семену Васильеву, по случаю раздробленія отъ семѣйства вольности.

17667. Дворянка Елена *Покрамовичева* съ незаконно-рожденными ея дѣтьми сыновьями: Никифоромъ, Николаемъ и дочерью Натальею, Подполковникъ Павелъ Степановъ и жена его Дарья Александрова *Масленицкіе*, по дѣлу, о записки первой незаконныхъ ея дѣтей послѣдними г.г. Масленицкими по 8-й ревизіи, Торопецкаго уѣзда при сельцѣ Нестеровѣ.

Рязанской Губерніи въ Раненбургскій Уѣздный Судъ.

17668. Дѣйствительная Статская Совѣтница Екатерина Петровна *Алсуфьева*, или ея повѣренный, по дѣлу, о ищущей изъ владѣнія ея Алсуфьевой свободы дѣвкѣ Акулинѣ *Ивановой*.

Въ Рязанскій Уѣздный Судъ.

17669. Чиновница 8-го класса Варвара Дмитріева *Виноградова*, по дѣлу, о ищущемъ отъ нея вольности дворовымъ человѣкомъ Алексѣемъ *Филиповымъ*.

Рязанской Губерніи къ Зарайскій Уѣздный Судъ.

17670. Изъ дворянъ Титулярная Совѣтница Анна Петрова *Носова* и Зарайскаго уѣзда сельца Секирина умершей Статской Совѣтницы Екатерины Устиновой *Савицкой* крестьяне, или ихъ повѣренные, по дѣлу, о составленныхъ отъ имяни помянутой г-жи Савицкой актахъ, предоставляющимъ тѣмъ крестьянамъ ея свободу и въ пользу ихъ пашенную съ угодьями землю, съ назначеніемъ тѣхъ крестьянъ въ свободныя земледѣльцы на предоставленіи всего оставшагося послѣ г-жи Савицкой имѣнія, по наслѣдственнымъ правамъ, предъявленнымъ отъ племянницы ея поясняемой г-жи Носовой ей во владѣніе.

Тамбовской Губерніи въ Елатомскій Уѣздный Судъ.

17671. Наслѣдники умершей Коллежской Ассесорши Марьи Михайловой *Алениной* и имѣнію ея опекунъ Коллежскій Регистраторъ Аркадій Павловъ *Аленинъ*, по дѣлу, о удержанныхъ у тѣхъ гг. Алениныхъ при залогѣ имѣнія въ Псковскомъ Опекунскомъ Совѣтѣ, по претензіи Артиллеріи Поручицы Екатерины Михайловой *Кашкаровой*, деньгахъ 6500 р. и о прочемъ.

Въ Тульскую Палату Гражданскаго Суда:

17672. Коллежская Ассессорша Матрена Фролова *Ершова* и Титулярный Совѣтникъ Козма Ивановъ *Глаголевъ*, по дѣлу ихъ, о переданномъ на г. *Загряжскаго* заемномъ письмѣ, суммою за уплатою остальныхъ 1798 р.

17673. Наслѣдникъ г. *Глѣбовой-Стрѣшневой*, Гвардіи Капитанъ Федоръ Петровъ *Глѣбовъ-Стрѣшневъ*, по дѣлу, о отсужденномъ отъ него въ военное вѣдомство кантонистѣ Игнатѣ.

17674. Чиновникъ 13-го класса *Климовъ* и Штабсъ-Капитанъ *Шишковъ*, равно бывшіе присутствующіе Ефремовскаго Уѣзднаго Суда, на которыхъ за упущеніе по сему дѣлу положено взысканіе, Уѣздные Судьи: Подпоручикъ Степанъ Алексѣевъ *Карачаровъ*, Артиллеріи Поручикъ Николай Федоровъ *Бегинъ*; Дворянскіе Засѣдатели: Маіоръ Яковъ Андреяновъ *Шумскій*, Коллежскій Регистраторъ Александръ Николаевъ *Мясоѣдовъ*, Губернскій Секретарь Михайла Петровъ *Шумскій*, Титулярный Совѣтникъ Степанъ Ананьевъ *Воробьевъ*, Иванъ Ивановъ *Гастѣевъ*, или ихъ повѣренные, по дѣлу, о взысканіи съ Штабсъ-Капитана Николая Александрова *Шишкова*, на удовлетвореніе Чиновника 13-го класса Павла Николаева Климова и прочихъ лицъ по заемнымъ актамъ денегъ.

Харьковской Губерніи въ Ахтырскій Уѣздный Судъ:

17675. Поручикъ Федоръ *Джунковскій*, по долговому дѣлу, о должныхъ Титулярною Совѣтницею Варварою *Войновичевою* ему и Губернскому Секретарю *Влеськову* деньгахъ.

17676. Вдова Губернская Секретарша Анна *Гнѣдичева*, по дѣлу, о крестьянинѣ Анисимѣ *Мохонинѣ*, отыскивающемъ свободы изъ крестьянства отъ нее Гнѣдичевой.

Харьковской Губерніи въ Изюмскій Уѣздный Судъ.

17677. Губернскій Секретарь Платонъ Семеновъ *Манойловъ* и Поручица Анна Иванова *Кишинская*, или наслѣдники ихъ, или ихъ повѣренные, по дѣлу, о спорныхъ лѣсахъ казенными крестьянами слободъ Ямполя и Кривой Луки, съ чрезполосными помѣщиками *Адамовымъ*, *Шаховымъ*, *Грековымъ* и другими, состоящихъ въ Изюмскомъ уѣздѣ.

2 *

Харьковской Губерніи въ Лебедянскій Уѣздный Судъ.

17678. Отвѣтчикъ канцеляристъ Алексѣй *Громека*, по дѣлу, о взятыхъ у Маіора Дмитрія *Кондреза*, сестрою его канцеляристшею Анною *Громекиною* подъ сохраненіе 281 р. денегъ и невозвращенныхъ ему Кондреву.

Харьковской Губерніи въ Старобѣльскій Уѣздный Судъ.

17679. Подполковница Авдотья Васильева *Глухова* и Маіорша Елена Васильева *Шабельская*, или ихъ повѣренные, по дѣлу, о выдѣленной дочери Генералъ-Лейтенанта дѣвицѣ Авдотьѣ Васильевнѣ *Иловайской* части съ имѣнія, оставшагося послѣ смерти дяди ея Капитана Петра *Веригина*, якобы неуравнительно противъ прочихъ наслѣдниковъ.

Въ Ярославскую Палату Гражданскаго Суда:

17680. Чиновница 8-го класса Катерина Васильева *Рындина* и наслѣдникъ умершаго Капитана Аполлона Яковлева *Скульскаго*, Поручикъ Парменъ Аполлоновъ *Улисовъ*, по дѣлу, о спорномъ г. Рындиной семействѣ, состоящемъ изъ 4 мужеска и 6 женска пола душъ.

17681. Помѣщикъ Матвѣй Андреевъ *Баталинъ* и крестьянская вдова Домна *Андреева*, по дѣлу, объ отыскиваніи означенною женкою Андреевою, изъ владѣнія г. Баталина, свободы.

Въ Ярославскій Городовый Магистратъ:

17682. Купцы: Нижегородскій Алексѣй Степановъ *Барботенковъ*, Московскіе, Василій и Мартемьянъ *Ивановы*, Борисовскіе купеческіе дѣти: Вологодскій Афанасій Осиповъ *Витушенниковъ*, Саратовскій Иванъ Ивановъ *Зейфертъ*, купеческія вдовы: Московская Варвара Дмитріева *Попова* и Норская Марья Александрова *Голубятникова*, или ихъ повѣренные, по дѣлу, о взысканіи ими съ бывшаго Ярославскаго купца, что нынѣ мѣщанинъ, Александра Григорьева *Киселева* долговъ.

17683. Штабсъ-Капитанъ и времянный Московскій купецъ Алексѣй Ивановъ *Головацкій*, аптекарскій гезель Карлъ Федоровъ *Гольстъ*, купцы: С. Петербургскій Федоръ Михайловъ *Небучиновъ*, Московскій Петръ Михайловъ *Вишняковъ* и крестьянинъ г. Воейкова Петръ Семеновъ *Тихомировъ*, или ихъ повѣренные, по дѣлу, о взысканіи ими съ имѣнія покойнаго Ярославскаго купца Андреяна Иванова *Смирнова* денегъ по векселямъ.

Въ Ярославскій Уѣздный Судъ.

17684. Наслѣдникъ Нахичеванскаго купца Павла *Хатранова* Артемій *Хатрановъ же* и крестьянинъ Ярославскаго уѣзда вотчины г. Бахметева деревни Бекренёва Федоръ *Артемьевъ*, или ихъ повѣренные, по дѣлу, о взысканіи первыхъ съ послѣдняго денегъ асс. 1400 р.

Разрядъ IV. О людяхъ, показавшихъ себя неимущими взнесть деньги, положенныя за перенос дѣла.

Объявили себя неимущими:

Московской Палаты Гражданскаго Суда въ 1-мъ Департаментѣ:

17685. Московскій мѣщанинъ Игнатій Петровъ *Габинскій*, по дѣлу, о взысканіи съ него Габинскаго Городскою Думою вмѣсто несостоятельнаго мѣщанина Михайла *Пирогова*, за содержаніе герберга, откупныхъ и акцызныхъ денегъ.

17686. Московскія мѣщанки Авдотья Григорьева *Кожина*, Василиса Козмина *Гущина* и Богородская мѣщанка Авдотья Козмина *Молошникова*, по дѣлу, о спорной землѣ съ Поручикомъ Петромъ и женою его Татьяною *Писаревыми*.

Въ Новгородской Палатѣ Гражданскаго Суда.

17687. Боровичскій купецъ Никита Ивановъ *Сердюковъ*, по дѣлу, о взысканіи съ него Боровичскими, купчихою Марфою *Сердюковою* и мѣщаниномъ Федотомъ *Колобовымъ* по векселямъ денегъ.

Въ Подольской Гражданской Палатѣ.

17688. Дворянина Михайла Осипова *Балинскаго*, повѣренный его *Чачковскій*, по дѣлу, о претензіяхъ его Балинскаго къ конфискованному имѣнію селу Чосновкѣ, которое превосходитъ цѣною 2000 р.

Въ Тамбовской Палатѣ Гражданскаго Суда.

17689. Повѣренный Темниковской округи деревни Мельсеватки Мурзинки Алтуньи Курамшиной *Исеевой*, сынъ ея мурза Уразай *Исеевъ*, по дѣлу ея Исеевой той же деревни съ Татарами, о землѣ.

Тверской Губерніи въ Вышневолоцкомъ Уѣздномъ Судѣ.

17690. Проживающая въ городѣ Вышнемъ Волочкѣ солдатка Пелагѣя Иванова *Лебедева*, по дѣлу, о взысканіи съ нея Вышневолоцкимъ купеческимъ сыномъ Петромъ Федоровымъ *Аленевымъ* по закладной денегъ 480 р.

Тверской Губерніи въ Новоторжскомъ Городовомъ Магистратѣ.

17691. Новоторжскіе, мѣщанская жена Екатерина Федорова *Глазунова* и мѣщанская дѣвица Ефросинья Федорова *Селезнева*, по дѣлу, о взыскиваемыхъ съ нихъ мѣщаниномъ *Шуружинымъ* по контракту 400 р. денегъ.

Тверской Губерніи въ Осташковскомъ Городовомъ Магистратѣ.

17692. Осташковскій мѣщанинъ Андреянъ Климовъ *Рышковъ*, по дѣлу, о истребованіи отъ мѣщанина Якова *Савина* меда и объ отдачѣ тому Рышкову по принадлежности.

Въ Тульской Палатѣ Гражданскаго Суда.

17693. Тульскій оружейникъ Михайла Филиповъ *Пушкинъ* съ сестрами своими и

женою Варварою Николаевою, по дѣлу ихъ, о данномъ ими для проката и продажи платьенномъ имуществѣ оружейницѣ Матренѣ *Зайцовой* и въ займѣ ею денегъ.

Харьковской Губерніи въ Волчанскомъ Уѣздномъ Судѣ.

17694. Волчанскаго уѣзда слободы Мартовой Государственный крестьянинъ Филиппъ Демьяновъ *Черноморд*ъ, по спорному его дѣлу съ Государственнымъ крестьяниномъ Васильемъ *Черномордомъ*, о сѣнокосной лукѣ, состоящей Волчанскаго уѣзда въ Мартовецкихъ дачахъ.

Разрядъ V. О несостоятельныхъ должникахъ, торговыхъ людяхъ.

Въ образцовомъ объявленіи, приложенномъ при XI томѣ свода законовъ приложеніе XXIII, № 2-го общая публикація о торговой несостоятельности людей, заключаетъ въ себѣ слѣдующееe: „въ слѣдствіе сего Присутственныя мѣста и Начальства благоволятъ: 1-е, наложить запрещеніе на имѣніе недвижимое должника и аресты на движимыя, буде таковыя въ ихъ вѣдомствѣ находятся; 2-е, сообщить (*въ тѣ Присутственныя мѣста, отъ коихъ публикуется*) о своихъ требованіяхъ на несостоятельнаго должника, или о суммахъ, слѣдующихъ ему отъ оныхъ мѣстъ и Начальствъ. Частныя же лица имѣютъ объявить (*тѣмъ Присутственнымъ мѣстамъ*:) 1-е, о долговыхъ требованіяхъ своихъ на несостоятельнаго и о суммахъ ему должныхъ, хотя бы тѣмъ и другимъ еще и сроки къ платежу не наступили; 2-е, о имѣніи несостоятельнаго находящемуся у нихъ въ сохраненіи, или закладѣ и обратно о имуществѣ, отданномъ несостоятельнаго на сохраненіе или подъ закладъ. Объявленіе сіе должно быть учинено, считая отъ дня напечатанія сихъ публикацій въ настоящихъ вѣдомостяхъ въ 3-й разъ въ нижеслѣдующіе сроки: 1-е, жительствующими въ томъ же городѣ, въ теченіи 2-хъ недѣль; 2-е, жительствующими въ другихъ мѣстахъ Имперіи, въ продолженіи 4-хъ мѣсяцовъ, и 3-е, заграничными не позже одного года.“ На семъ основаніи публикуется.

17695. Отъ Харьковскаго Городоваго Магистрата, 1841 г. Мая въ 12-й день, по опредѣленію онаго, Харьковскій 3-й гильдіи купецъ Федоръ Степановъ *Соловьевъ*, объявленъ несостоятельнымъ должникомъ.

Разрядъ VI. О несостоятельныхъ разнаго сословія должникахъ, непринадлежащихъ къ торговому званію.

17696. Тульской Губерніи отъ Чернскаго Уѣзднаго Суда объявляется, дабы умер-

шаго отставнаго Унтеръ-Шталмейстера 5-го класса Егора Константинова *Михель*, согласно X т. св. гражд. зак. 6-й книги 2301-й ст. въ назначенный срокъ, всѣ кредиторы его, кто только имѣетъ на него свои претензіи, представилибъ оные въ оный Судъ, а присутственныя мѣста по казенной части о причитающихся на немъ взысканіяхъ, прислали свои требованіи непремѣнно, какъ повелѣно тогожъ т. и книги 2302-й ст. равно сему и тѣ, кои состоятъ и ему должными, или имѣютъ въ виду подъ управленіемъ, или сохраненіемъ принадлежащія ему г. Михель имѣнія, по 2303-й ст. тогожъ т. и книги, объявили бы оному Суду въ теченіи тогожъ узаконеннаго срока, а наслѣдники или пріемники онаго г. Михель имѣнія съ доказательствами о правѣ наслѣдства и къ утвержденію имѣющихъ поступить на него ко взысканію долговыхъ актовъ, и къ платежу какъ по онымъ, такъ и по представленнымъ отъ Титулярнаго Совѣтника Козмы Иванова Глаголева таковымъ же, долговой суммы соучеты, явились бы въ оный Судъ сами, или прислали повѣреннаго съ тѣмъ, буде не явятся и повѣреннаго не представятъ, то поступлено будетъ по законамъ, такъ равно буде отсутствующіе наслѣдники согласно 764-й ст. тогожъ т. не явятся для полученія оставшагося имѣнія въ назначенный срокъ, то поступлено будетъ согласно оной ст.

Разрядъ VII. Объ избранныхъ кураторахъ, объ открытіи конкурсовъ, долговыхъ коммиссій, о непризнаваніи банкротами и проч.

17697. Отъ Вологодскаго Губернскаго Правленія, въ слѣдствіе представленія Вологодскаго Городоваго Магистрата объявляется, что по дѣлу несостоятельнаго должника Вологодскаго мѣщанина Петра Савельева *Петрова*, выбраны предсѣдателемъ Вологодскій мѣщанинъ Иванъ *Смирновъ*, кураторы: Вологодскіе мѣщане, Федоръ *Ворошиловъ* и Семенъ *Волковъ*, которые составляя конкурсное управленіе, имѣютъ право поступать съ полною властію во всѣхъ случаяхъ, какъ обстоятельства дѣла потребуютъ, по силѣ 11 т. и другихъ узаконеній.

17698. Конкурсное управленіе несостоятельнаго должника Московскаго купца Матвѣя Андреева сына *Андреева*, получивъ утвержденіе отъ Московскаго Коммерческаго Суда, открыло свои засѣданія въ Столичномъ городѣ Москвѣ Мясницкой части 4 квартала въ домѣ подъ № 350-мъ, каждо-недѣльно по четвергамъ отъ 4 до 6 часовъ пополудни, кромѣ табельныхъ дней; о чемъ и вызываетъ всѣхъ, кому сіе вѣдать надлежитъ.

Разрядъ VIII. О вызовѣ наслѣдниковъ къ полученію наслѣдства, также кредиторовъ и должниковъ къ разчетамъ.

Вызываются къ явкѣ, первые съ доказательствами о правѣ наслѣдія, вторые съ долговыми актами, а послѣдніе съ платежемъ денегъ:

Въ С. Петербургскій Гражданскій Надворный Судъ:

17699. Наслѣдники, къ оставшемуся послѣ умершаго Валдайскаго мѣщанина Петра *Юткина* капиталу 85 р. 71 к. серебр. равно кредиторы и должники его, въ установленные законами сроки.

17700. Наслѣдники, къ оставшемуся послѣ умершихъ, Нѣмецкаго цѣха серебреныхъ дѣлъ мастера Готтарда Фердинанда и сына его Генриха *Штанге* капиталу 9,431 р. равно кредиторы и должники ихъ, въ установленные законами сроки.

Московскаго Надворнаго Суда во 2-й Департаментъ:

17701. Наслѣдники, кредиторы и должники, умершаго Полковника Князя Дмитрія Михайловича *Щербатова*, въ назначенный закономъ срокъ.

17702. Наслѣдники, кредиторы и должники, умершаго Титулярнаго Совѣтника Василья Семенова *Позднякова*, въ назначенный закономъ срокъ.

17703. Наслѣдники, кредиторы и должники, умершаго Австрійскаго подданнаго Іосифа *Тамафери*, въ назначенный закономъ срокъ.

17704. Наслѣдники, кредиторы и должники, умершей крестьянской женки г-на Кусовникова Пелагеи *Афонасьевой*, въ положенный закономъ срокъ.

17705. Наслѣдники, кредиторы и должники, умершей жены вольно-отпущеннаго отъ г-на Брокера Федора *Алексѣева* Натальи Сергѣевой, въ положенный закононъ срокъ.

17706. Наслѣдники, кредиторы и должники, умершаго Прусскаго подданнаго Вильгельма *Гофмана*, въ положенный закономъ срокъ.

Московскаго Надворнаго Суда въ 3-й Департаментъ.

17707. Кредиторы и должники, Штаасъ-Капитана Іосифа Василья *Данилова*, въ положенный закономъ срокъ.

Московскаго Магистрата во 2-й Департаментъ:

17708. Наслѣдники, къ оставшемуся послѣ умершаго Московскаго купца Григорья Перфильева *Касицкина*, имѣнію, въ положенный законами срокъ.

17709. Наслѣдники, къ оставшемуся послѣ умершаго Московскаго мѣщанина Ивана Захарова *Соколова* имѣнію, въ положенный законами срокъ.

17710. Наслѣдники, кредиторы и должники, къ оставшемуся послѣ умершаго Московскаго мѣщанина Семена *Рябикова* имѣнію, въ положенный закономъ срокъ.

Московскаго Уѣзднаго Суда во 2-й Департаментъ:

17711. Наслѣдники, умершаго Коллежскаго Секретаря Василья Иванова *Шишкина*, къ принятію оставшагося послѣ г-на Шишкина дома, состоящаго тамо въ Москвѣ Лефортовской части, въ срокъ закономъ положенный.

17712. Наслѣдники, умершаго Коллежскаго Секретаря Ивана Моисеева *Газова*, для принятія оставшагося послѣ его дома, состоящаго въ Рогожской части, въ положенный законами срокъ.

Московской Губерніи въ Можайскій Уѣздный Судъ.

17713. Наслѣдники, послѣ умершей изъ дворянъ дѣвицы Анны Ильиной *Баскаковой*, къ оставшемуся движимому и недвижимому имѣнію, состоящему Московской Губерніи Можайскаго уѣзда въ сельцѣ Садахъ и деревнѣ Ратовѣ изъ 100 ревизскихъ мужеска пола душъ, кромѣ объявившаго роднаго ея брата Статскаго Совѣтника и Кавалера Александръ Ильина *Баскакова*, въ положенный закономъ срокъ.

Московской Губерніи въ Можайскій Земскій Судъ.

17714. Наслѣдники, послѣ умершей Коллежской Совѣтницы Марьи Ивановой *Кириловой*, къ оставшемуся разному движимому и недвижимому имѣнію, состоящему въ сельцѣ Желоменкѣ съ деревнями, въ постановленный св. зак. гражд. X т. 764 ст. срокъ.

Олонецкой Губерніи въ Петрозаводскій Уѣздный Судъ.

17715. Наслѣдники, умершей Коллежской Асессорши Мавры Федоровой *Морозовой*, для полученія оставшихся послѣ смерти Морозовой дворовыхъ ея людей Абрама Перьфильева, его жены Матрены Никитиной и дочери ихъ Марьи, кромѣ объявившему себя наслѣдникомъ родному сыну ея Коллежскому Секретарю Платону Филимонову *Морозову*, въ положенный св. зак. гражд. т. X ст. 764 полугодовый срокъ.

Харьковской Губерніи въ Волчанскую Дворянскую Опеку.

17716. Наслѣдники, къ оставшемуся послѣ покойнаго Маіора Александра Федорова *Суравцова* дому съ дворовымъ мѣстомъ, состоящему Волчанскаго

3

уѣзда въ казенной слободѣ Хотомлѣ, разнымъ серебренымъ и золотымъ вещамъ и крестьянамъ мужеска пола 2 и женска 3 душамъ, къ полученію таковаго имѣнія, въ положенный срокъ.

Харьковской Губерніи въ Изюмскій Уѣздный Судъ.

17717. Наслѣдники и кредиторы по смерти Титулярной Совѣтницы Марьи Ивановой *Петренковой,* къ оставшемуся движимому и недвижимому имѣнію, заключающемуся въ себѣ крестьянъ ревизскихъ 6 душъ, и земли съ лѣсомъ 100 дес. да въ казенной слободѣ Савинцахъ деревянный домъ съ дворомъ и имѣющимся на немъ строеніемъ, въ положенный т. X ст. св. гражд. зак. ст. 764 6-ти мѣсячный срокъ.

Харьковской Губерніи въ Харьковскій Уѣздный Судъ.

17718. Наслѣдники, умершаго Маіора Афанасія Дмитріева *Шебашева,* къ оставшемуся послѣ его Шебашева капиталу и имѣнію, кромѣ жены его Марьи Федосьевой, по 2-мъ мужѣ *Гутниковой* и дѣтей ихъ *Шебашевыхъ* сыновей: Василія и Ивана и дочерей Анны и Евгеніи, на основаніи св. зак. Россійской Имперіи т. X зак. гражд. 762-й и 764-й ст. срокъ.

Въ Харьковскій Городовый Сиротскій Судъ:

17719. Наслѣдники, умершей Губернской Секретарши Александры *Панетиной,* для раздѣла оставшагося послѣ смерти ея Александры Панетиной имѣнія, заключающагося въ одномъ деревянномъ домѣ съ дворовымъ мѣстомъ, кромѣ сына ея Григорія *Панетина* и сестры его Штабсъ-Капитанши Александры *Зашмаровой,* въ положенный срокъ.

17720. Кредиторы, умершаго Харьковскаго купца Максима *Рудименка,* въ опредѣленный 785 ст. X т. св. зак. гражд. срокъ.

Въ Ярославскій Уѣздный Судъ.

17721. Кредиторы и должники, Чиновника 8-го класса Петра Алексѣева *Вилинскаго,* въ положенный закономъ 9-ти мѣсячный срокъ.

Разрядъ IX. О сыскѣ людей, которые должны быть представлены къ суду, независимо отъ ихъ воли по всѣмъ родамъ судопроизводства, въ томъ числѣ о сыскѣ людей бѣглыхъ

17722. Рязанская Градская Дума, проситъ объ открытіи мѣста жительства Рязан-

скихъ мѣщанъ: Василья и Афанасья Михайловыхъ Афанасьевыхъ, которые изъ общества состоя на рекрутской очереди съ давняго времяни неизвѣстно куда скрылись; примѣтами оные: 1-й 40 лѣтъ, 2 арш. 7 верш. волоса и брови русые, глаза сѣрые, носъ прямъ, ротъ посредственный, подбородокъ круглый, лицемъ бѣлъ, усъ и бороду брѣетъ, женатъ; а послѣдній 38 лѣтъ, 2 арш. 7 верш. волоса и брови темнорусые, глаза каріе, носъ прямъ, ротъ посредственный, подбородокъ круглый, лицемъ бѣлъ, рябоватъ, особые примѣты: на лѣвой щекѣ бородавка, холостъ.

Разрядъ X. О пойманныхъ бродягахъ и о такихъ бѣглыхъ людяхъ, которыхъ извѣстно званіе и прежнее жительство.

Отъ Херсонскаго Губернскаго Правленія объявляется, что сужденные въ Уѣздныхъ Судахъ за бродяжество и ложныя о себѣ показанія:

17723. Херсонскомъ, Иванъ Никитинъ, по рѣшенію онаго Суда, наказанъ при Херсонской Градской Полиціи чрезъ ея десятскаго служителя плетьми 20 ударами и по распоряженію онаго Правленія, зачисленъ въ Херсонскую арестантскую роту, 2 арш. 5½ верш. волоса на головѣ темнорусые, глаза сѣрые, лицемъ чистъ, 47 лѣтъ.

17724. Херсонскомъ, Антонъ Козаченко за названіе себя Измаильскимъ жителемъ, и по рѣшенію онаго Суда, наказанъ въ г. Херсонѣ при Полиціи чрезъ нижняго ея служителя плетьми 20 ударами и по распоряженію онаго Правленія назначенъ въ Херсонское рекрутское присутствіе для отдачи въ военную службу, 2 арш. 7 верш. волоса на головѣ темнорусые, лицемъ мало рябоватъ, бороду брѣетъ, глаза сѣрые, на ногѣ на правой сторонѣ родинка, 29 лѣтъ.

17725. Бобринецкомъ, Антонъ Любинскій, онъ же Тимофей Гриченко, и по рѣшенію онаго Суда, наказанъ при Бобринецкой Градской Полиціи чрезъ десятскаго служителя плетьми 20 ударами, и по распоряженію онаго Правленія, назначенъ въ Херсонское рекрутское присутствіе для отдачи въ военную службу, 2 арш. 5½ верш. волоса на головѣ темнорусые, глаза сѣрые, носъ умѣренный, лицемъ чистъ, 30 лѣтъ.

17726. Бобринецкомъ, Петръ Павленко, и по рѣшеніо онаго Суда, наказанъ въ г. Бобринцѣ при Полиціи чрезъ ея служителя плетьми 15 ударами и по распоряженію онаго Правленія, назначанъ въ Херсонское рекрутское присутствіе для отдачи въ военную службу, 2 арш. 4½ верш. волоса на

головѣ русые, лицемъ чистъ, глаза сѣрые, носъ и ротъ умѣренные, 24 лѣтъ.

17727. Одесскомъ, Семенъ Ботой, и по рѣшенію онаго Суда, наказанъ при Одесской Градской Полиціи чрезъ нижняго ея служителя плетьми 10 ударами и по распоряженію онаго Правленія, назначенъ въ Херсонское рекрутское присутствіе для отдачи въ военнуюслужбу, 2 арш. 2 верш. волоса на головѣ, бровяхъ, усахъ и бородѣ черные, лицемъ сухощавъ, смуглъ, глаза черные, носъ и ротъ умѣренные, 30 лѣтъ.

Въ Херсонской Палатѣ Уголовнаго Суда:

17728. Захарій Тупченко, и по рѣшенію оной Палаты, наказанъ въ г. Тирасполѣ при Градской Полиціи чрезъ нижняго ея служителя плетьми 10 ударами и по распоряженію онаго Правленія, назначенъ въ Херсонское рекрутское присутствіе для отдачи въ военную службу, 2 арш. 2¼ верш. волоса на головѣ, бровяхъ, усахъ и бородѣ темнорусые, лицемъ чистъ, носъ умѣренный, глаза каріе, на среднемъ большомъ пальцѣ правой руки бородавка, 25 лѣтъ.

17729. Михайла Егоровъ, и по рѣшенію оной Палаты, наказанъ въ г. Ананьевѣ при Земской Полиціи чрезъ нижняго ея служителя плетьми 15 ударами и по распоряженію онаго Правленія, назначенъ въ Херсонское рекрутское присутствіе для отдачи въ военную службу, 2 арш. 5¼ верш. волоса на головѣ, бровяхъ и усахъ свѣтлорусые, глаза сѣрые, носъ островатъ, лицемъ бѣлъ, мало рябоватъ, 25 лѣтъ.

17730. Павло Цирухинъ, за ложное имянованіе себя крестьяниномъ и по сумнѣнію выдачи оному крестьянину Константину Фролову фальшиваго билета, и по рѣшенію оной Палаты, наказанный при Одесской Градской Полиціи чрезъ нижняго ея служителя плетьми 25 ударами и по распоряженію онаго Правленія, назначенъ въ Херсонское рекруутское присутствіе для отдачи въ военную службу, 2 арш. 5 верш. волоса на головѣ темно, а бровяхъ, усахъ и бородѣ русые, глаза сѣрые, носъ и ротъ умѣренные, лицемъ рябъ, 25 лѣтъ.

17731. Сафонъ, родства непомнющій, взятый Херсонскою Градскою Полиціею за неимѣніе письменнаго вида, и по распоряженію Херсонскою Градскою Полиціею, отосланъ въ Херсонское рекрутское присутствіе для отдачи въ военную службу, 2 арш. 3 верш. волоса на головѣ русые, бородѣ и усахъ таковые, глаза сѣрые, лице худощавое широковатое, смугловатъ, 26 лѣтъ.

—Почему если за опубликованіемъ окажутся гдѣ либо къ онымъ бродягамъ владѣлецъ или общество, и пожелаютъ получить ихъ къ себѣ обрат-

но, то прошеніе съ принадлежащими на принадлежность ихъ документами, прислали бы о томъ въ оное Правленіе, въ узаконенный срокъ.

От Таврическаго Губернскаго Правленія объявляется, что Таврической Губерніи въ Днѣпровскомъ уѣздѣ пойманы бродяги:

17732. Родіонъ Дьяковъ, Харьковской Губерніи Лебедянскаго уѣзда села Спечища помѣщика Подполковника Костромухина крестьянинъ, и Никифоръ Артемовъ, Костромской Губерніи Юрьевецкаго уѣзда селенія Тропинскаго, помѣщика Аленбовскаго крестьянинъ; примѣтами они; Дьяковъ, 2 арш. $6\frac{1}{2}$ верш. глаза голубые, волоса на головѣ и усахъ темнорусые, на правой рукѣ на указательномъ перстѣ на первомъ составѣ наростъ довольно большой, говоритъ чисто, 46 лѣтъ, и Артемовъ, 2 арш. $4\frac{1}{2}$ верш. волоса на головѣ и бровяхъ черные, глаза свѣтло-каріе, носъ малинькой, лице чистое, подбородокъ умѣренный, 36 лѣтъ.

17733. Федоръ Боцманенко, Екатеринославской Губерніи и уѣзда села Нечаева, помѣщика Глѣба Нечаева крестьянинъ, и Иванъ Сукуренко, Кіевской Губерніи Богуславскаго уѣзда селенія Грушова, помѣщика Антона Проскуры крестьянинъ; которые примѣтами: Бацманенко, 2 арш. 4 верш. волоса на головѣ и бровяхъ свѣтло-русые, глаза сѣрые, носъ, ротъ и подбородокъ умѣренные, лице чистое, на лѣвой щекѣ небольшой шрамъ, 30 лѣтъ, и Сукуренко, 2 арш. $2\frac{1}{4}$ верш. волоса на головѣ черные, глаза каріе, носъ малой, лице круглое чистое съ веснушками, 18 лѣтъ.

17734. Кондратъ Супруненко, Херсонской Губерніи и уѣзда селенія большой Александровки, казенный поселянинъ; Леонтій Задорожный, Екатеринославской Губерніи Новомосковскаго уѣзда селенія Николаевки казеннный крестьянинъ, и Василій Сапаченко, Черниговской Губерніи Стародубскаго уѣзда деревни Салавой, крестьянинъ помѣщика Шрая, которые примѣтами: Супруненко, 2 арш. 7 верш. волоса на головѣ и бровяхъ русые, глаза сѣрые, носъ и ротъ умѣренные, 45 лѣтъ; Задорожный, 2 арш. $7\frac{1}{2}$ верш. волоса на головѣ, бровяхъ, усахъ и бородѣ темнорусые, глаза сѣрые, носъ, ротъ и подбородокъ умѣренные, лице рябоватое, 27 лѣтъ, и Сапаченко, 2 арш. $4\frac{1}{2}$ верш. волоса на головѣ, бровяхъ и усахъ свѣтлорусые, глаза каріе, 30 лѣтъ.

17735. Ислямъ, прозванія незнающій, Оренбургской Губерніи Бѣлебейскаго уѣзда деревни Бай Мурзы, казенный поселянинъ, и Михайла Мартыненко, Кіевской Губерніи Звенигородскаго уѣзда деревни Топильной, помѣщика Фундуклѣева крестьянинъ; примѣтами они: Ислямъ, 2 арш. 6 верш. волоса на головѣ и бровяхъ черные съ просѣдиною, лице смуглое, глаза сѣрые, носъ и ротъ умѣренные, 48 лѣтъ, и Мартыненко, 2 арш. 3 верш. волоса на головѣ, бровяхъ и усахъ черные съ просѣдиною, лице чистое, полное, носъ умѣренный, подбородокъ круглый, глаза сѣрые, 45 лѣтъ.

17736. Иванъ Никифоровъ, Курской Губерніи Тимскаго уѣзда, помѣщика подпол-

ковника Федорова крестьянинъ, и Иванъ Федоровъ, (онъ же Данило Мармутъ,) Черниговской Губерніи Кролевецкаго уѣзда села Покомицы, Полковницы Федоровской крестьянинъ; примѣтами они: Никифоровъ, 2 арш. 3 верш. волоса на головѣ и бровяхъ темнорусые, глаза сѣрые, носъ и ротъ умѣренные, подбородокъ обыкновенный, лице чистое, усы маленькіе, 27 лѣтъ, и Федоровъ, 2 арш. 6 верш. волоса темнорусые, лицемъ чистъ, продолговатъ, глаза свѣтло-каріе, на головѣ и на затылкѣ черепа наростъ, на правой рукѣ къ мышкѣ шрамъ, на лѣвой рукѣ на згибѣ локтя 2 шрама, на обѣихъ ногахъ пальцы приморожены, на лѣвой ногѣ ниже колѣна шрамъ и стерты обѣ ноги кандалами, 30 лѣтъ.

17737. Алексѣй Мирошниченко, Полтавской Губерніи Константиноградскаго уѣзда селенія Черницены казенный крестьянинъ, и Гаврила Матвѣенко, Полтавской Губерніи Переясловскаго уѣзда селенія Щеревокъ казакъ, которые примѣтами: Мирошниченко, 2 арш. 4 верш. волоса на головѣ и бровяхъ русые, усахъ свѣтлорусые, глаза голубые, лице чистое, носъ горбоватъ, 32 лѣтъ, и Матвѣенко, 2 арш. 4½ верш. волоса на головѣ и бровяхъ русые, лице чистое, глаза сѣрые, на лѣвой рукѣ 6 пальцовъ, 18 лѣтъ.

17738. Въ Ялтинскомъ уѣздѣ, Иванъ Алексѣевъ, за неимѣніе письменнаго вида, Курской Губерніи Путивльскаго уѣзда, селенія Красной Слободы, изъ крестьянъ помѣщика Сысоя Ивановича Мосалитина, 2 арш. 3½ верш. волоса на головѣ темнорусые, глаза желтокаріе, носъ и ротъ умѣренные, лицемъ рябоватъ, 35 лѣтъ.

17739. Въ Мелитопольскомъ, уѣздѣ, Кирило Савченко, Полтавской Губерніи Лохвицкаго уѣзда села Бесань, помѣщика Павла Михайловича Гамалѣя крестьянинъ, и Алексѣй Кучерявченко, Екатеринославской Губерніи Верхнеднѣпровскаго уѣзда селенія Анновки, наслѣдниковъ помѣщика Князя Кучубея крестьянинъ; примѣтами они: Савченко, 2 арш. 3½ верш. волоса на головѣ и бровяхъ русые, глаза желтокаріе, лобъ большой, лице чистое продолговатое, носъ продолговатъ, ротъ умѣренный, подбородокъ упалистый къ шеи, 18 лѣтъ, говоритъ по Малороссійски; Кучерявченко, 2 арш. 4 верш. волоса на головѣ темнорусые, бровяхъ русые, усахъ и бородѣ свѣтлорусые, глаза голубые, лице продолговатое худощавое и мало рябоватое, носъ умѣренный и около бока впадистый, ноздри большіе, ротъ маленькой, подбородокъ круглый, 30 лѣтъ, на лѣвой рукѣ мезинный палецъ кривъ, говоритъ немного картаво по Малороссійски.

На основаніи зак. т. 11-го уст. о паспортахъ и бѣглыхъ ст. 385 симъ публикуется, дабы тотъ, кому они принадлежатъ, могутъ неупуская узаконеннаго срока, требовать возврата ихъ сообразно 336-й и 405-й ст. того же уст.

17740. Отъ Пермскаго Губернскаго Правленія объявляется, что пойманные въ Шадринскомъ уѣздѣ бѣглые: Иванъ Соколовъ, Алексѣй Некрыловъ и Федѣй Пахомовъ; примѣтами они: 1-й Соколовъ, 2 арш. 6½ верш. лицемъ шадровитъ, глаза сѣрые, носъ и ротъ обыкновенные, въ роту зубовъ съ верху на обѣихъ челюстяхъ нѣтъ, волоса на головѣ и бородѣ русые, 40 лѣтъ, на спинѣ мало видные знаки наказанія, но чемъ незамѣтно; 2-й Некрыловъ, 2 арш. 6 верш. волоса на головѣ изрыжа русые и отъ болѣзни золотушной по всей головѣ имѣются большія знаки, борода окладистая такозагожъ цвѣта, лицемъ чистъ, глаза сѣрые, носъ и ротъ обыкновенные, съ лѣвой стороны у нижней челюсти 2-хъ коренныхъ зубовъ нѣтъ, 40 лѣтъ, и 3-й Пахомовъ, 2 арш. 5 верш. лицемъ чистъ, волоса на головѣ и бородѣ русые, глаза сѣрые, носъ и ротъ обыкновенные, около 45 лѣтъ, на спинѣ его знаки наказанія маловажные; согласно рѣшенію Правительствующаго Сената, отосланы въ Сибирь на поселеніе, и если какое общество или помѣщикъ признаетъ тѣхъ: Соколова, Некрылова и Пахомова принадлежащими, то о возвращеніи ихъ, могутъ обратиться куда слѣдуетъ, въ положенный закономъ срокъ.

17741. Отъ Бессарабскаго Областнаго Правленія объявляется, что въ Бессарабской Области взяты за неимѣніе письменныхъ видовъ люди: Гаврила Ковалевъ, Филипъ, Лебедевъ, Федосій прозванія непомнющій, Андрей Губановъ, Андрей Ивановъ Зворскій, Иванъ Евдокимовъ, онъ же Никифоръ непомнющій, Максимъ Штернъ, Исаакъ Якимовъ, женщина Ульяна, она же Федора Диденкова, съ дочерью Марьею, Иванъ Тимошенко, Игнатъ Онуфріевъ Черепенко, Андрей Степановъ Шевченко, Осипъ Антоновъ, Савелій, прозванія непомнющій, Григорій и Степанъ Слизинскіе, Сафронъ Андреевъ, Антонъ Орловъ, онъ же Андрей Мухинъ, Тимофей Карповъ Воробьевъ, Алексѣй Феофановъ Масловъ, Яковъ Чумаченко, Александръ Семеновъ Гопоновъ, онъ же Галкинъ, Василій Кривой и Андрей Панасюкъ, которые примѣтъ слѣдующихъ: 1-й Ковалевъ, 2 арш. 4 верш. волоса на головѣ и бровяхъ русые, лицемъ чистъ, 24 лѣтъ; 2-й Лебеденко, 2 арш. 5 верш. волоса на головѣ темно, а бровяхъ и усахъ свѣтлорусые, глаза сѣрые, лицемъ продолговатъ, чистъ, 30 лѣтъ; 3-й Федосій, прозванія непомнющій, 2 арш. 5 верш. волоса на головѣ и бровяхъ русые, лицемъ мало-рябоватъ, на шеи съ лѣвой стороны имѣетъ шрамъ, а въ роту въ верхней части одного зуба неимѣетъ, 23 лѣтъ; 4-й Губановъ, 2 арш. 7 верш. волоса на головѣ и бровяхъ свѣтлорусые, глаза голубые, носъ и ротъ умѣренные, 23 лѣтъ; 5-й Зворскій, 2 арш. 3 верш. волоса на головѣ и бровяхъ темнорусые, лице продолговатое, 19 лѣтъ; 6-й Евдокимовъ, роста средняго, волоса на головѣ и бровяхъ темнорусые, лице рябое, въ роту зуба нѣтъ, 20 лѣтъ; 7-й Штернъ, 2 арш. 5½ верш. волоса на головѣ, усахъ и бородѣ свѣтлорусые, глаза сѣрые, носъ и ротъ умѣренные, 50 лѣтъ; 8-й Якимовъ, 2 арш. 7½ верш. волоса на головѣ и бровяхъ темнорусые, глаза голубые, носъ продолговатъ, лице тоже, чистое, выше

брови съ лѣвой стороны имѣетъ шрамъ, 15 лѣтъ; 9-я Диденкова, роста малаго, волоса на головѣ темнорусые, лице круглое, 42 лѣтъ; 10-й Тимошенко, 2 арш. 5 верш. волоса на головѣ, бровяхъ, усахъ и бородѣ темнорусые, глаза желтокаріе, лице рябоватое, на правой ногѣ подъ колѣномъ имѣетъ нарывъ, 45 лѣтъ; 11-й Черепенко, 2 арш. 1½ верш. волоса на головѣ и бровяхъ темнорусые, глаза сѣрые, лицемъ круглъ, чистъ, носъ широковатъ, ротъ обыкновенный, 20 лѣтъ; 12-й Шевченко, 2 арш. 7⅞ верш. волоса на головѣ темнорусые, глаза свѣтло-сѣрые, лице чистое, круглое, на лѣвой рукѣ мезинный палецъ отъ уреза незгибается, 40 лѣтъ; 13-й Антоновъ, 2 арш. 3½ верш. волоса на головѣ темнорусые, бровяхъ, усахъ и бородѣ свѣтлорусые, глаза сѣрые, лице чистое, 28 лѣтъ; 14-й Савелій, прозванія непомнющій, 2 арш. 7 верш. волоса на головѣ и бровяхъ темнорусые, глаза желтокаріе, лице чистое, бѣлое, имѣетъ на корпусѣ съ правой стороны 2, а на правой ногѣ ниже колѣна одинъ, шрамы, 32 лѣтъ; 15-й Григорій Слизинскій, 2 арш. 7 верш. волоса на головѣ и бровяхъ темнорусые, глаза сѣрые, лице чистое, продолговатое, лѣвая рука въ плечѣ сломана, 28 лѣтъ; 16-й Семенъ Слизинскій, 2 арш. 6½ верш. волоса на головѣ и бровяхъ темнорусые, глаза каріе, носъ и ротъ умѣренные, лицемъ чистъ, на лѣвой рукѣ мезинный палецъ неразгибается, 18 лѣтъ; 17-й Андреевъ, 2 арш. 5 верш. волоса на головѣ свѣтлорусые, глаза сѣрые, лице чистое, 25 лѣтъ; 18-й Орловъ, 2 арш. 5 верш. волоса на головѣ и бровяхъ свѣтлорусые, глаза сѣрые, лице продолговатое, на правой рукѣ указательный палецъ до половины отрубленъ, 26 лѣтъ; 19-й Воробьевъ, 2 арш. 2½ верш. волоса на головѣ, бровяхъ, усахъ и бородѣ темнорусые, глаза желтокаріе, лице бѣлое, рябоватое, въ лѣвомъ ухѣ имѣетъ сергу, 24 лѣтъ; 20-й Масловъ, 2 арш. 3½ верш. волоса на головѣ, бровяхъ и усахъ темнорусые, глаза сѣрые, лицемъ рябоватъ, въ правомъ ухѣ имѣетъ сергу, 25 лѣтъ; 21-й Чумаченко, 2 арш. 6½ верш. волоса на головѣ темнорусые, глаза сѣрые, лице круглое, 49 лѣтъ; 22-й Гапоновъ, 2 арш. 4½ верш. волоса на головѣ темнорусые, бровяхъ, усахъ и бородѣ рыжіе, глаза сѣрые, лицемъ чистъ, на лбу имѣетъ малой шрамъ, а на спинѣ родинку, 30 лѣтъ; 23-й Кривой, 2 арш. 5⅞ верш. волоса на головѣ, бровяхъ и усахъ темнорусые, глаза желтокаріе, 49 лѣтъ; 24-й Панасюкъ, 2 арш. 4⅝ верш. волоса на головѣ и бровяхъ темнорусые, глаза каріе, носъ, ротъ и подбородокъ умѣренные, лицемъ круглъ, немного рябоватъ, 20 лѣтъ.

17742. Отъ Херсонскаго Губернскаго Правленія объявляется, что сужденные въ Уѣздныхъ Судахъ за бродяжество и ложныя показанія арестанты: Бобринецкомъ Федоръ Емельяновъ Никитинъ, Херсонскомъ Алексѣй Завгородный, онъ же и Семенъ Короткій, и взятый въ городѣ Херсонъ за неимѣніе письменнаго вида бродяга Петръ Осадченко, и по рѣшенію оныхъ Судовъ, наказанные при Градскихъ Полиціяхъ чрезъ нижнихъ служителей

плетьми: 1-й при Бобринецкой, а 2-й при Херсонской по 20 ударовъ, по распоряженію онаго Правленія, отосланы первые двое въ Херсонское рекрутское присутствіе для обращенія куда годными окажутся, а послѣдній Петръ Осадченко, сосланъ въ Сибирь на поселеніе безъ наказанія; почему если за опубликованіемъ окажутся гдѣ либо къ онымъ бродягамъ владѣлецъ или общество, и пожелаютъ получить ихъ къ себѣ обратно, то прошеніе съ принадлежащими на принадлежность документами, прислали бы о томъ въ оное Правленіе въ узаконенный срокъ; примѣтами же означенные бродяги: Никитинъ 2 арш. 5 верш. волоса на головѣ, усахъ и бородѣ черные, глаза сѣрые, лицемъ рябоватъ, 43 года; Завгородный, 2 арш. 4 верш. волоса на головѣ русые, глаза сѣрые, лицемъ чистъ, носъ широковатъ, въ правомъ ухѣ серга, 37 лѣтъ; Осадченко, 2 арш. 6 верш. волоса на головѣ свѣтлорусые, бородѣ тоже, глаза желтокаріе, носъ умѣренный, лѣвая рука немного сведена.

17743. Въ Симбирскую Градскую Полицію представленъ безъ письменнаго вида неизвѣстный человѣкъ, который въ отобранномъ отъ него допросѣ, объявилъ себя бродягою Иваномъ Ивановымъ, непомнящимъ родства, 19 лѣтъ, 2 арш. 6 верш. волоса русые, глаза сѣрые, носъ продолговатъ, усовъ и бороды еще неимѣетъ, на лѣвой рукѣ выше щеколотки отъ золотухи пятно.

Разрядъ XI. Объ утратѣ разныхъ документовъ, также объ уничтоженіи вѣрющихъ писемъ и проч.

17744. Отъ Московскаго Губернскаго Правленія объявляется, неокажется ли у кого потерянный паспортъ объ отставкѣ, данный 19 Января 1841 г. за № 6146, уволенному изъ штата Московской Полиціи Тверской части трубочисту Прокофію Дмитріеву *Екимову*, то считать оный недѣйствительнымъ и представить куда слѣдуетъ къ уничтоженію.

17745. Отъ Московскаго Губернскаго Правленія объявляется, буде у кого окажется, потерянное бывшимъ Французскимъ подданнымъ домашнимъ учителемъ Іосифомъ *Якубовскимъ*, выданное ему изъ онаго Правленія 3 Декабря 1835 г. свидѣтельство за № 98,930-мъ, о приведеніи его къ присягѣ на подданство Россіи, то считать оное недѣйствительнымъ и представить куда слѣдуетъ для уничтоженія.

17746. Московское Губернское Правленіе объявляетъ о потерянныхъ, лишеннаго правъ состоянія, бывшаго Провинціальнаго Секретаря, сосланнаго въ Си-

бирь на поселеніе, Андрея *Казловскаго*, женою его Прасковьею Васильевою 2-хъ свидѣтельствъ, данныхъ изъ Курскаго Губернскаго Правленія въ Февралѣ мѣсяцѣ 1840 г. для слѣдованія въ Сибирь къ мужу съ дочерью Лукерьею 16-ти лѣтъ, и если таковыя свидѣтельства у кого окажутся, то считать ихъ недѣйствительными и представить куда слѣдуетъ для уничтоженія.

17747. Московской Палаты Гражданскаго Суда въ 1-мъ Департаментѣ засвидѣтельствована довѣренность, данная Корпуса Инженеровъ Путей Сообщенія Подполковникомъ и Кавалеромъ Дмитріемъ Петровымъ *Стремоуховымъ*, Капитану Василью Иванову *Бѣлавину*, на перезалогъ имѣнія, состоящаго Нижегородской Губерніи Горбатовскаго уѣзда въ селѣ Грудцынѣ въ числѣ 400 мужеска пола душъ, изъ Нижегородскаго Приказа Общественнаго Призрѣнія въ Московскій Опекунскій Совѣтъ и на полученіе изъ онаго Совѣта денегъ; нынѣ согласно прошенію г. Стремоухова и состоявшейся въ Ярославской Палатѣ Гражданскаго Суда резолюціи, уничтожается.

Разрядъ XII. О лишеніи правъ торговаго состоянія, по необъявленію капитала. (Публикаціи нѣтъ.)

Разрядъ XIII. О вызовѣ по дѣламъ, касающимся до межеванія земель: генеральнаго, специальнаго и своекоштнаго. (Публикаціи нѣтъ.)

Разрядъ XIV. О вызовѣ для казенныхъ подрядовъ, поставокъ, откуповъ и снятія оброчныхъ статей.

17748. Придворная Контора объявляетъ, дабы желающіе принять на себя обязанность поставлять въ зимнее время 30 человѣкъ рабочихъ людей, для подноски въ Зимнемъ Дворцѣ къ пневматическимъ печамъ дровъ; могутъ явиться въ Придворную ЕГО ИМПЕРАТОРСКАГО ВЕЛИЧЕСТВА Контору къ назначеннымъ 26 числа торгу и 30 числа сего Іюля переторжкѣ съ узаконенными залогами.

17749. Артиллерійскій Департаментъ Военнаго Министерства, приглашаетъ желающихъ принять на себя приготовленіе для вновь введенныхъ лафетъ, передковыхъ и правильныхъ оковокъ, явиться къ торгу 28 и пе-

реторжкѣ 31 числ сего Іюля съ тѣмъ, чтобы желающіе участвовать въ торгахъ:

а) Благовременно подавали въ Департаментъ узаконенныя прошенія, съ надлежащими залогами и видами о ихъ званіи.

б) Къ торгу и переторжкѣ, явились въ назначенные дни отъ 10 часовъ утра и не позже 12-ти; при чемъ они предваряются, что послѣ переторжки, никакой уступки принято не будетъ.

17750. Коммисаріатскій Департаментъ Морскаго Министерства, вызываетъ желающихъ принять на себя поставку по водяной коммуникаціи будущаго 1842 г. въ Морскія госпиталя и для Кронштадтскаго Сухарнаго завода трехъ-поленныхъ и одно-поленныхъ дровъ въ нижеозначенномъ примѣрномъ количествѣ.

Для госпиталей:

С. Петербургскаго, одно-поленныхъ 1370 саж. 3-хъ поленныхъ 375 саж.

Калинковскаго, одно-поленныхъ 1125 саж. 3-хъ поленныхъ 235 саж.

Кронштадтскаго, одно-поленныхъ 7356 саж. 3-хъ поленныхъ 1500 саж.

Ораніенбаумскаго, одно-поленныхъ 584 саж. 3-хъ поленныхъ 300 саж.

Ижорскаго, одно-поленныхъ 395 саж. 3-хъ поленныхъ 70 саж.

И для Сухарнаго завода въ Кронштадтѣ, 3-хъ поленныхъ 825 саж.

Торгъ на сію поставку назначается въ присутствіи Коммисаріатскаго Департамента 15, а переторжка 19 Сентября сего 1841 г.

Желающіе принять на себя поставку, обязаны подать о томъ въ Департаментъ заблаговременно и не позже какъ за 2 дня до наступленія торга прошенія, съ представленіемъ благонадежныхъ залоговъ и свидѣтельствъ о своемъ званіи, согласно св. гражд. зак. т. X ст. 1144-й.

Кондиціи же подряда, могутъ видѣть въ Департаментѣ ежедневно во время присутствія, кромѣ воскресныхъ и табельныхъ дней.

17751. Департаментъ Военныхъ Поселеній, вызывая желающихъ на пониженіе цѣнъ, объявленныхъ на производство слѣдующихъ работъ по устройству

при Сестрорѣцкомъ оружейномъ заводѣ чрезъ болото дороги: за выемку и отвозку земли по 1 р. 24 к. серебр. за кубич. саж. и за планировку земли по 25 к. серебр. съ квадратной саж.; приглашаетъ явиться къ торгу 28 и къ переторжкѣ 31 сего Іюля, съ тѣмъ, чтобы желающіе вступить въ подрядъ таковой, являлись отъ 11-ти до 2-хъ часовъ пополудни, и подавали бы предварительно о томъ прошенія съ представленіемъ, на основаніи X т. св. зак. гражд. ст. 1,144-й, благонадежныхъ залоговъ и свидѣтельствъ на право торговли, безъ чего и къ торгу допущены не будутъ.

17752. Департаментъ Военныхъ Поселеній, вызывая желающихъ принять на себя производство мостовыхъ работъ, требующихся при ремонтномъ исправленіи воинскихъ зданій, состоящихъ въ С. Петербургѣ и въ окрестности его, съ 1-го Сентября 1841 г. по 1-е Ноября 1842 г. съ пониженіемъ объявленныхъ крестьяниномъ Деньсовымъ цѣнъ, по коимъ производились эти работы въ 1840 г.; приглашаетъ явиться къ торгу 28 и къ переторжкѣ 31 Іюля, съ тѣмъ, чтобы желающіе вступить въ подрядъ таковой, являлись отъ 11-ти до 2-хъ часовъ пополудни, и подавали бы предварительно о томъ прошенія съ представленіемъ, на основаніи X т. св. зак. гражд. ст. 1,144-й, благонадежныхъ залоговъ и свидѣтельствъ на право торговли, безъ чего и къ торгу допущены не будутъ.

17753. Казанскимъ Губернскимъ Правленіемъ, по случаю приближающагося окончанія срока поставки арестантскихъ вещей въ Казанскую Экспедицію о ссыльныхъ, для пересылаемыхъ арестантовъ гражданскаго вѣдомства, назначены въ присутствіи Казанской Казенной Палаты торги 2-го и 5-го числъ будущаго Сентября мѣсяца, для поставки означенныхъ вещей въ будущемъ 1842 г.; почему желающіе участвовать въ означенныхъ торгахъ, благоволятъ явиться къ срокамъ въ Казенную Палату съ благонадежными залогами, или прислать отъ себя чрезъ почту объявленіи по формѣ, приложенной св. зак. гражд. X т. къ ст. 1243; при чемъ присовокупляетъ, что арестантскихъ вещей въ предшествовавшемъ 1840 г. поставлено: рубахъ мужескихъ 3177, малыхъ 151, женскихъ среднихъ 740, малыхъ 214, портовъ среднихъ 3740, малыхъ 122, портянокъ 4379, онучь 7910, мѣшковъ 1991, кафтановъ среднихъ 1997, малыхъ 86, шероваръ среднихъ 2439, малыхъ 28, шубъ среднихъ 1926, малыхъ 110, сарафановъ среднихъ 604, малыхъ 140, рукавицъ 2437, варигъ 2734, шапокъ 2311, платковъ 1348, картузовъ 1050, сапоговъ большихъ 4544, малыхъ 175, котовъ мужскихъ 1752, женскихъ 23, малыхъ 62.

Кондиціи по сему подряду остаются прежнія, которыя заключаютъ въ себѣ слѣдующее содержаніе:

1-е, Арестантскіе вещи, взятыя подрядчиками въ поставку, должны поставлять точно той доброты и прочности, изъ какихъ матеріаловъ составлены образцы.

2-е, На малый же ростъ поставлять изъ тѣхъ же матеріаловъ.

3-е, Подрядчики должны поставлять означенныя арестантскія вещи на 150 человѣкъ мущинъ, и на 50 женщинъ, которыя по сличеніи съ образцами и по заклейменіи будутъ употребляемы въ расходъ, и по мѣрѣ израсходованія должны будутъ представлять для наполненія комплектнаго числа, при окончаніи же годичнаго срока, чтобъ не оставалось въ Экспедиціи упомянутаго комплекта вещей въ убытокъ подрядчиковъ, то въ послѣднемъ мѣсяцѣ отъ подрядчиковъ не будетъ требаватся, кромѣ какъ по мѣрѣ только надобности.

4-е, Арестантскія вещи, должны быть представлены отъ подрядчиковъ въ Казанскую Экспедицію о ссыльныхъ каждонедѣльно въ суботу, гдѣ будутъ свидѣтельствоваться со стороны военной г. Комендантомъ, или баталіоннымъ Командиромъ съ Чиновникомъ, препровождающемъ арестантскія партіи и при Ассессорѣ Управляющемъ Экспедиціею о ссыльныхъ, и по сличеніи вещей съ образцами, оказавшіяся согласными съ образцами, будутъ приняты, заклеймены и употреблены въ расходѣ.

5-е, Всѣ вышеописанныя вещи, должны поставлять той точно доброты и прочности, каковы образцы; а если оныя окажутся несходными съ образцами, худой доброты матеріалы, и не прочно сшитыми, или медленность въ поставкѣ, и отъ того произойдетъ остановка въ отправленіи арестантовъ, тогда на счетъ подрядчиковъ изъ представленнаго залога таковыя вещи покупать, хотя бы превосходнѣе договорной цѣны, а замедленность взыскать какъ законы повелѣваютъ.

И 6-е, за поставленные и принятыя отъ подрядчиковъ вещи, деньги получать изъ Экспедиціи о ссыльныхъ, по истеченіи каждаго мѣсяца или полумѣсяца.

17754. Отъ Смоленской Губернской Строительной Коммиссіи объявляется, что оная Коммиссія назначивъ въ тамошней Казенной Палатѣ торгъ 5-го и переторжку 9-го числъ будущаго Сентября мѣсяца, на исправленіе въ г. Сычевкѣ присутственныхъ мѣстъ съ пристройкою вновь деревянныхъ надворныхъ службъ, суммою въ 11,595 р. 20¾ к. серебр. вызываетъ для сего въ упомянутую Палату желающихъ съ благонадежными залогами, которые и могутъ тамъ видѣть чертежи, смѣту и кондиціи.

17755. Департаментъ Разныхъ Податей и Сборовъ объявляетъ, что на Павловскомъ казенномъ винокурнномъ заводѣ, состоящемъ въ Вятской Губерніи въ Слободскомъ уѣздѣ, отдается по контракту производство винокуренія по паровой методѣ съ Сентября мѣсяца 1841 г. по Сентябрь же мѣсяцъ 1845 г. на двухъ основаніяхъ:

а) Съ принятіемъ контрагентомъ всѣхъ вообще расходовъ по винокуренію, кромѣ хлѣба, и съ полученіемъ задѣльной платы.

И б) со всѣми казенными расходами, кромѣ мелочныхъ, съ полученіемъ одной платы собственно за выкурку вина; заводъ сей устроенъ на выкурку ежегодно 800 т. ведръ полугарнаго вина, для отпуска въ разныя Губерніи.

Почему желающіе принять на себя производство винокуренія, приглашаются чрезъ сіе явиться сами, или прислать повѣренныхъ, съ представленіемъ благонадежныхъ залоговъ на третью часть годовой задѣльной платы, по расчету годовой выкурки не менѣе 500 т. ведръ на полугаръ, къ торгу 1 и переторжкѣ 5 Сентября сего 1841 г. имѣющемъ быть въ семъ Департаментѣ; при чемъ желающимъ поставляются въ извѣстность, что торги будутъ производиться на основаніи св. зак. т. X ст. 1244, 1246 и 1269 и послѣдующихъ, изустные съ дозволеніемъ принимать и запечатанные конверты, и что объ утвержденіи сихъ торговъ, имѣетъ быть представлено высшему Начальству.

Подробныя условія объ отдачѣ винокуренія, можно видѣть ежедневно, кромѣ праздничныхъ дней въ Департаментѣ Разныхъ Податей и Сборовъ.

17756. Въ Рязанской Палатѣ Государственныхъ Имуществъ 10-го Сентября сего г. назначается торгъ и чрезъ 3 дня переторжка, на отдачу въ содержаніе казенной пашенной земли 575 дес. 1833 саж. состоящей въ Раненбургскомъ уѣздѣ при селѣ Астаповѣ; для чего желающіе принять оную въ содержаніе, приглашаются въ Палату съ узаконенными залогами; казенные же поселяне, могутъ вмѣсто залога, представить отъ сельскихъ обществъ поручительства.

Разрядъ XV. О публичной и аукціонной продажѣ имѣній, и объ отмѣнѣ продажъ сего рода.

17757. Отъ Правленія Государственнаго Заемнаго Банка объявляется, что въ ономъ

продаваться будетъ заложенный и просроченный домъ Коллежской Совѣтницы Хіоніи Васильевой *Щегловой*, 4-й Адмиралтейской части 4-го квартала по Екатерининскому каналу подъ № 155: сроки торгамъ назначены будутъ по истеченіи 6-ти недѣль отъ 1-го припечатанія сего объявленія.

17758. Отъ Правленія Государственнаго Заемнаго Банка объявляется, что въ ономъ продаваться будетъ заложенный и просроченный домъ С. Петербургскаго купца Петра *Анкудинова*, Каретной части 1-го квартала по Гончарной улицѣ подъ № 18; сроки торгамъ назначены будутъ по истеченіи 6-ти недѣль отъ 1-го припечатанія сего объявленія.

17759. Владимірскій Приказъ Общественнаго Призрѣнія объявляетъ, что въ ономъ будетъ продаваться съ аукціоннаго торга заложенное и просроченное имѣніе Подпоручика Дмитрія *Чернева*, состоящее Ковровскаго уѣзда въ сельцѣ Таковомъ и деревнѣ Грибчихѣ, всего 83 души, съ принадлежащею къ онымъ землею; торгъ на продажу онаго назначенъ 22, а переторжка 25 числъ будущаго Сентября мѣсяца.

17760. Отъ Орловскаго Приказа Общественнаго Призрѣнія объявляется, что въ ономъ за неплатежъ долга, продаваться будетъ имѣніе Поручика Николая Васильева *Воронина*, состоящее Карачевскаго уѣзда въ селѣ Верхопольѣ 21 мужеска пола душа, съ женами, дѣтьми и принадлежащею къ оному имѣнію господскою и крестьянскою землею; сроки же назначены для торга 4-го и для переторжки 8-го числъ будущаго Августа мѣсяца сего 1841 г.

Разрядъ XVI. О вызовѣ людей, Дворянскаго и прочихъ сословій къ выборамъ или совѣщаніямъ. (Публикаціи нѣтъ.)

Разрядъ XVII. Разнородныя публикаціи, неподходящія къ разрядамъ здѣсь означеннымъ.

17761. Отъ Санктпетербургскаго Городоваго Сиротскаго Суда повѣщается симъ состоящимъ по опекѣ надъ имѣніемъ умершихъ купца Василья и жены его Пелагеи *Бродниковыхъ*, опекунамъ здѣшнимъ купцамъ Панфилу Григорьеву сыну *Григорееву* и Алексѣю Михайлову *Фролову*, дабы благоволили явиться они или повѣренные ихъ въ сей Судъ въ установленный закономъ срокъ, для объявленія имъ постановленія Сиротскаго Суда, состоявшагося 12 Ноября прошлаго 1840 г. о положенномъ на нихъ по раз-

смотрѣніи Сиротскимъ Судомъ отчетовъ взысканіи по разнымъ предметамъ, на сумму 15,897 р. $91\frac{1}{14}$ к. серебр.

17762. Московской Губерніи отъ Богородскаго Городоваго Магистрата объявляется, что Богородскій 3-й гильдіи купецъ Филиппъ Григорьевъ *Елисовъ*, объявилъ себя несостоятельнымъ должникомъ; а по сему и благоволятъ присутственныя мѣста и лица, отъ коихъ зависитъ учинить повсемѣстное розысканіе, неокажется ли гдѣ либо принадлежащаго ему Елисову какаго либо имѣнія и капиталовъ, и буде окажется, то наложивъ на оное секверстъ взять въ присмотръ, а кредиторы его непремѣнно должны явиться въ оный Магистратъ для учрежденія конкурснаго управленія и избранія изъ среди себя предсѣдателя и кураторовъ, если же кто не явится, тотъ сочтенъ будетъ съ мнѣніемъ наличныхъ согласенъ, а буде кто окажется ему должнымъ, то неплатя ему, сумму представлять въ оный Магистратъ.

Къ № 61-му Санктпетербургскихъ Сенатскихъ объявлении, въ Пятницу Августа 1-го дня 1841 года.

— Департаментъ Военныхъ Поселений, вызывая желающихъ принять на себя поставку разныхъ инструментовъ, требующихъ съ 1-го Сентября 1841 года по 1-е Сентября 1842 года для производства работъ въ мастерскихъ 4-хъ военно-рабочихъ ротъ; приглашаетъ явиться къ торгу 31 Іюля и къ переторжкѣ 4 Августа съ тѣмъ, чтобы желающіе вступить въ подрядъ таковой, явились отъ 11-ти до 2-хъ часовъ пополудни, и подавали бы предварительно о томъ прошенія съ представленіемъ, на основаніи X т. св. зак. гражд. ст. 1144-й, благонадежныхъ залоговъ и свидѣтельствъ на право торговли, безъ чего и къ торгу допущены небудутъ.

САНКТПЕТЕРБУРГСКІЯ СЕНАТСКІЯ ОБЪЯВЛЕНІЯ.

Издаваемыя къ Санктпетербургскимъ вѣдомостямъ каждую недѣлю по Вторникамъ и Пятницамъ. Подписная цѣна за годовое полученіе Сенатскихъ Объявленіи 6 руб. серебромъ.

№ 62.

Вторникъ, Августа 5 дня 1841 года.

Примѣчаніе:

Печатаніе публикацій назначено:

1-я въ № 62, Вторникъ Августа 5-го 1841 г.
2-я въ № 63, Пятница Августа 8-го 1841 г.
3-я въ № 64, Вторникъ Августа 12-го 1841 г.

Статьи публикацій вообще раздѣляются на XVIII постоянныхъ разрядовъ, изъ коихъ первые семнадцать печатаются три раза, а послѣдній одинъ разъ.

ПУБЛИКАЦІЯ ПЕРВАЯ.

Разрядъ I. О вступившихъ въ Правительствующій Сенатъ дѣлахъ, назначенныхъ къ сочиненію записокъ.

(Публикаціи нѣтъ.)

Разрядъ II. О вызовѣ для рукоприкладства подъ записками, выписками и экстрактами.

Тяжущiеся по нижеозначеннымъ дѣламъ объявляется, чтобы явились сами, или прислали повѣренныхъ, для рукоприкладства подъ записками, въ положенный X т. св. зак. гражд. 1972-й ст. срокъ.

Правительствующаго Сената въ 7-й Департаментъ:

По вступившимъ дѣламъ:

18568. 1840 г. Февраля 5, отъ Калужскаго Гражданскаго Губернатора, о записанныхъ въ военные кантонисты изъ имѣнiя Штабсъ-Капитанши Елизаветы *Шабловской* дѣтяхъ крестьянина Захара *Арсентьева* Никитѣ и Андреѣ, подъ № 290.

18569. 1840 г. Ноября 18, отъ негожъ, о дѣтяхъ солдатки Федосьи *Федосьевой*, Акимѣ, Козмѣ и Иванѣ, записанныхъ въ кантонисты, подъ № 506.

18570. 1840 г. Ноября 19, отъ негожъ, объ отданномъ изъ имѣнiя Генералъ-Маiорши Княгини Екатерины *Оболенской*, солдатскомъ сынѣ Иванѣ *Александровѣ* въ рекруты, подъ № 511.

18571. 1840 г. Декабря 31, отъ негожъ, о пожертвованныхъ мѣщаниномъ Борисомъ *Мельниковымъ* въ Калужскую Троицкую церковь 5000 р. и о продажѣ имъ мѣщанину Сергѣю *Чистилину* дома, подъ № 546.

18572. 1841 г. Апрѣля 13, отъ негожъ, о прижитыхъ солдаткою Ириною *Александровою* съ крестьяниномъ помѣщицы *Ляпуновой*, Ильею *Степановымъ*, дѣтяхъ: Алексеѣ, Василье и Никифорѣ, подъ № 654.

18573. 1840 г. Апрѣля 28, отъ Воронежскаго Гражданскаго Губернатора, о спорной у Капитана *Константинова* съ однодворцами Землянскаго уѣзда *слободъ Рожественской и Покровской* землѣ, подъ № 347.

18574. 1840 г. Iюня 2, отъ негожъ, объ отдѣленiи въ дачахъ Землянскаго уѣзда *села Фощеватаго*, выгонной земли помѣщикамъ отъ однодворцовъ особо, подъ № 374.

18575. 1840 г. Iюня 28, отъ негожъ, о земляныхъ участкахъ, владѣемыхъ Маiоромъ Иваномъ и Поручикомъ Николаемъ *Двигубскими-Покусаевыми*, въ дачѣ Государственныхъ крестьянъ Богучарскаго уѣзда *слободы Красногоровки*, подъ № 391.

81576. 1841 г. Апрѣля 11, отъ негожъ, объ отдѣленiи Валуйскаго уѣзда *въ дачѣ Засѣкинской* земель помѣщичьихъ отъ земли казенныхъ поселянъ, подъ № 648.

18577. 1841 г. Апрѣля 11, отъ правившаго должность Воронежскаго Гражданскаго Губернатора, объ отдѣленіи Коротоякскаго уѣзда по дачѣ *села Уколова* земли помѣщиковъ *Монаевыхъ* отъ казенныхъ поселянъ особо, подъ № 642.

18578. 1840 г. Мая 4, отъ негожъ, объ отдѣленіи въ дачахъ Валуйскаго уѣзда *слободъ Казинской и Посоховской* земли однодворческой отъ земель помѣщиковъ къ однимъ мѣстамъ, подъ № 351.

18579. 1840 г. Октября 14, отъ Курскаго Гражданскаго Губернатора, о спорной у однодворцовъ Рыльскаго уѣзда деревни Санной Никиты и Афанасья *Пискуревыхъ* съ однодворцами Васильемъ и Алексѣемъ *Суржиковыми* землѣ, подъ № 482.

18580. 1841 г. Февраля 2, отъ негожъ, однодворцовъ деревни Букрѣевой *Казиловыхъ*, съ однодворцами *Красниковыми*, о землѣ, подъ № 579.

Изъ Гражданскихъ Палатъ:

18581. 1839 г. Октября 14, Курской, наслѣдниковъ Полковника Александра *Челищева*, Прапорщиковъ: Ивана, Глѣба, дѣвицы Елены *Челищевыхъ*, Поручицы Анны *Чагиной* и Маіорши Марьи *Марковской*, юнкера Ингерманландскаго Гусарскаго полка Петра *Челищева* съ Фрелиною Екатериною *Челищевою* и помѣщиками *Павловыми* о имѣніи, подъ № 96.

18582. 1840 г. Апрѣля 10, Калужской, о проданномъ Титулярному Совѣтнику Александру *Нечаеву* Подпоручикомъ Иваномъ *Мухановымъ* лѣсѣ.

18583. 1840 г. Іюля 2, Московской, изъ 1-го Департамента, о взыскиваемыхъ мѣщаниномъ Иваномъ *Полетаевымъ* съ Коллежскаго Ассессора Григорья *Федосѣева* пожилыхъ и заработанныхъ деньгахъ 9405 р. 50 к. подъ № 397.

18584. 1841 г. Января 29, оной же, о взыскиваемыхъ Чиновникомъ 9-го класса Алексѣемъ *Королѣковымъ* съ Титулярной Совѣтницы Варвары *Поспѣловой*, задаточныхъ за сторгованное у нея имѣніе деньгахъ 2000 р. и убыткахъ 200 р. подъ № 573.

18585. 1840 г. Іюля 19, Нижегородской, Коллежскаго Совѣтника Николая *Чемесова*, объ отпускныхъ, данныхъ теткою его, Статскою Совѣтницею Федосьею *Полочаниновою*, дворовому человѣку Алексѣю *Николаеву* съ семѣйствомъ, подъ № 402.

18586. 1840 г. Ноября 9, Курской, о взыскиваемыхъ съ Штабсъ-Капитана Венедикта *Ухацкаго* женою его Ольгою *Ухацкою* деньгахъ, подъ № 497.

18587. 1841 г. Апрѣля 28, оной же, о свободѣ, отыскиваемой крестьянкою Варварою *Костиною*, изъ владѣнія Тимской подгородной слободы Государственнаго крестьянина Ермила *Постникова*, подъ № 664.

Правительствующаго Сената въ 8-й Департаментъ:

18588. 1841 г. Января 17, отъ Симбирскаго Гражданскаго Губернатора, о спорной землѣ Буинскаго уѣзда *деревни Малой Цыльны* у больше-земельныхъ Татаръ съ мало-земельными Татарами же.

Изъ Гражданскихъ Палатъ:

18589. 1839 г. Октября 14, Таврической, вдовы казачки Зиновіи *Щигловой*, онажъ и Чернявская, объ отыскиваемой ею съ семѣйствомъ, отъ Коллежскаго Асессора *Максимовича*, свободы.

18590. 1840 г. Іюля 20, Орловской, крестьянъ Ипата *Михайлова* и Дмитрія *Яковлева*, объ отыскиваемой ими изъ владѣнія наслѣдниковъ умершаго Прапорщика Ивана *Шепелева*, канцеляристовъ Петра и Никиты *Шепелевыхъ* и Губернской Секретарши Авдотьи *Григорьевой*, свободы.

18591. 1841 г. Апрѣля 18, Рязанской, Коллежскаго Регистратора Василія *Переменина*, о духовномъ завѣщаніи Капитанши Ольги *Филиповой*, на движимое и недвижимое имѣніе.

Санктпетербургскаго Магистрата во 2-й Департаментъ.

18592. Здѣшняя мѣщанка Афимья Алексѣева *Медвѣдева*, или въ случаѣ смерти ея, наслѣдники ея, по дѣлу, о заключенномъ ею Медвѣдевою съ Вильмострандскимъ и временнымъ здѣшнимъ купцомъ Федоромъ Андреевымъ *Худяковымъ* условіи, на отдачу ему въ содержаніе присужденнаго по рѣшенію Правительствующаго Сената во владѣніе Романово-Борисоглѣбскаго мѣщанина Ивана Ефимова *Дехтерева* дома, состоящаго въ С. Петербургѣ Рожественской части въ 6-мъ кварталѣ подъ № 566.

Въ Витебскую Палату Гражданскаго Суда:

18593. Полковникъ Ефимъ *Богомолецъ* и наслѣдники покойнаго Чиновника 8-го класса Василія *Деденьева*, по дѣлу, о спорномъ между ими крестьянинѣ Петрѣ *Богдановѣ*.

18594. Штабсъ-Капитанша Надежда *Пашковская*, а въ случаѣ смерти ея наслѣдники, по дѣлу, о поискиваемыхъ ею съ брата своего Себежскаго уѣзда помѣщика Александра *Зотова*, завѣщанныхъ отцомъ ихъ ей и сестрамъ ихъ, а въ послѣдствіи ей Пашковской переказанныхъ деньгахъ.

18595. Невельскаго уѣзда помѣщикъ Игнатій *Шишко*, по дѣлу, о спорныхъ между имъ и Надворною Совѣтницею Марьею *Янковскою* пустошахъ и озерѣ Иванѣ, принадлежащихъ къ имѣнію Заиванью и фольварку Кузнецову.

Калужской Губерніи въ Мядынскій Уѣздный Судъ.

18596. Малолѣтныхъ господъ *Хитровыхъ* опекунша изъ дворянъ Чиновница 13-го

класса Ефросинья Феодотова *Хитрово*, или ихъ повѣренные, по дѣлу, о порубкѣ въ дачахъ тѣхъ малолѣтныхъ Штабсъ-Ротмистромъ Михайломъ Яковлевымъ *Хитрово* лѣса.

Въ Орловскую Палату Гражданскаго Суда.

18597. Орловскій мѣщанинъ Николай Никитинъ *Желтухинъ*, по дѣлу, о взысканіи съ него купцами Борисомъ *Зотовымъ* и Михайлою *Турковымъ* денегъ за конопляное сѣмя и пеньку.

Въ Тверскую Гражданскую Палату:

18598. Изъ дворянъ Коллежскій Регистраторъ Павелъ Николаевъ *Смирновъ* и дѣвица Александра Федорова *Семивская*, или ихъ повѣренные, по дѣлу, объ отыскиваніи первымъ изъ владѣнія послѣдней выстроеннаго въ имѣніи родителя перваго, а послѣдней брата Титулярнаго Совѣтника Николая Федорова *Семивскаго* дома и разной движимости.

18599. Полковникъ Константинъ Александровъ *Грягевъ* и Городовый Секретарь Николай Ивановъ *Квашнинъ*, или ихъ повѣренные, по дѣлу, объ отыскиваніи послѣднимъ изъ владѣнія перваго въ свою собственность крестьянъ Якова *Ананьина* и Васкилья *Богданова*.

18600. Купцы: Новоторжскій, что нынѣ Ростовскій, Владиміръ Петровъ *Толченовъ* и Калязинскій Василій *Серебрениковъ*, или ихъ повѣренные, по дѣлу, о взысканіи послѣднимъ съ перваго 3012 р. 62 к. денегъ, распущенныхъ якобы имъ Толченовымъ по винному откупу въ долги разнымъ лицамъ.

Херсонской Губерніи въ Ананьевскій Уѣздный Судъ.

18601. Лейбъ-Гвардіи Полковница Варвара Васильева *Миклашевская*, урожденная Красно-Милашевичева, или ея повѣренный, по дѣлу, о уничтоженіи духовнаго завѣщанія, учиненнаго Статскимъ Совѣтникомъ *Красно-Милашевичевымъ*, на завѣщанное женѣ своей Варварѣ имѣніе, къ коему простираетъ право наслѣдства Полковница Варвара Миклашевская.

Разрядъ III. О рѣшеныхъ въ Правительствующемъ Сенатѣ дѣлахъ и вызовѣ къ слушанію рѣшеній, послѣдовавшихъ въ судебныхъ мѣстахъ.

Вызываются къ слушанію рѣшеній по дѣламъ:

С. Петербургскаго Магистрата во 2-й Департаментъ.

18602. Кредиторы воспитанника Тайнаго Совѣтника *Макарова*, бывшаго С. Пе-

тербургскаго купца, а нынѣ мѣщанина, Николая *Макарова*, Коллежская Совѣтница Анна *Перевощикова*, Подпоручикъ Александръ Яковлевъ *Бѣлявскій*, Коллежскій Ассессоръ Петръ Михайловъ *Поповъ*, Губернскій Секретарь Гаврила Савельевъ сынъ *Савельевъ*, С. Петербургскій купецъ Ефимъ Васильевъ *Косицкій*, курьеръ Семенъ *Трифоновъ*, Коллежскій Регистраторъ Петръ Бернардовъ *Спиллеръ*, Фридригсгамскій купецъ Федоръ *Лазаревъ*, Бѣжецкій купецъ Иванъ Ивановъ *Судоплатовъ*, жестяныхъ дѣлъ мастеръ Егоръ *Шведкинъ*, Маіоръ Артамонъ Андреевъ *Гаврищенковъ*, Титулярный Совѣтникъ Семенъ *Андреевъ*, С. Петербургскій мѣщанинъ Сидоръ Осиповъ *Панфиловъ*, Чиновникъ 12-го класса Александръ Дмитріевъ *Черкасовъ*, Поручикъ Александръ Ивановъ *Розъ*, С. Петербургскіе мѣщане Петръ Ивановъ *Чернышевъ*, Степанъ Матвѣевъ *Бородинъ*, мѣщанская дочь Варвара Васильева Лукьянова, нынѣ по мужѣ *Макарова*, сапожный мастеръ Иванъ *Жакъ* и дворовый человѣкъ г. Ханыкова Федоръ *Никифоровъ*, а въ случаѣ смерти кого изъ нихъ наслѣдники ихъ, или ихъ повѣренные, по дѣлу, о взысканіи прописанными лицами съ означеннаго Николая Макарова по выданнымъ имъ долговымъ актамъ денегъ.

С. Петербургскаго Времяннаго Надворнаго Суда въ 3-й Департаментъ.

18603. Г-жа *Лардильонъ*, урожденная Жарсуель, или наслѣдники ея, по дѣлу, о искѣ ею изъ имѣнія умершаго Португальскаго подданнаго Араужа *Сильва* по обязательству денегъ 20,000 р.

Въ Иркутскій Губернскій Судъ.

18604. Московскій 3-й гильдіи купецъ Федоръ *Наумовъ* и таковый же Иркутскій Николай *Кончотій*, или ихъ довѣренные, по дѣлу, о искѣ первымъ съ послѣдняго денегъ.

Въ Новгородскую Палату Гражданскаго Суда.

18605. Опекунша надъ малолѣтными дѣтьми своими Губернская Секретарша Прасковья Федорова *Карцова*, Маіорша Аграфена Николаева *Грузинова* и Прапорщица Александра Васильева *Арбузова*, или ихъ повѣренные, по дѣлу, о недопущеніи первою послѣдними до владѣнія лѣсною дачею и сѣнными покосами, состоящими въ Демьянскомъ уѣздѣ.

Въ Саратовскій Уѣздный Судъ.

18606. Полковникъ Михайла Алексѣевъ *Родіоновъ*, или его повѣренный, по дѣлу, объ отыскиваніи свободы изъ владѣнія его женкою Афросиньею Степановою *Соболевою*.

Въ Симферопольскую Межевую Контору.

18607. Наслѣдницы Подпоручика *Шмерли* дочери: Елисавета, Елена и Марья

Щмерліевы, или ихъ повѣренный, по дѣлу, о вакуфной землѣ въ дачѣ Перекопскаго уѣзда *деревни Каясты Кангилъ.*

Въ Тамбовскую Палату Гражданскаго Суда:

18608. Полковницы Княгини Прасковьи Павловой *Вяземской* наслѣдники дѣти ея и Усманскій купецъ Федоръ Михайловъ *Агарковъ*, или ихъ повѣренные, по дѣлу ихъ, о содержимой послѣднимъ въ имѣніи первыхъ мукомольной мельницѣ, принадлежащей имъ г.г. *Вяземскимъ.*

18609. Кирсановскаго уѣзда деревни Змеевки помѣщица Подполковница Анна Ильина *Матвѣевская*, Подпоручица Александра Гаврилова *Есипова*, Надворная Совѣтница Софья Борисова *Боголѣвская* и Поручица Екатерина Борисова *Чичерина*, по дѣлу, о спорной между ими землѣ, состоящей Кирсановской округи при селѣ Змѣевки.

18610. Моршанскіе купцы Ермилъ Федоровъ и племянникъ его Иванъ Ивановъ *Тюлюкины* и Титулярный Совѣтникъ Петръ Кузминъ *Федуловъ*, или ихъ повѣренные, по дѣлу ихъ, о взыскиваемыхъ послѣднимъ съ первыхъ по переданной ему наслѣдниками г. *Перхуловой* росписке деньгахъ 5000 р.

18611. Темниковской округи деревни Мельеватки Татарка Алтунья *Исьева* и Мурзы Батарша, Алипакай, Мустафа *Сафаровы*, Рамай, Мавлють, Байбекъ *Вяльшины*, Адикай *Илышевъ* и Усейманъ *Исьевъ*, или ихъ повѣренные, по дѣлу, о землѣ по вышеозначенной деревни Мельеватки.

18612. Тамбовскіе мѣщане Алексѣй Акимовъ и Алексѣй Федоровъ *Гусевы*, купецъ Яковъ Ильинъ *Нестеровъ*, и всѣ участвующіе и прикосновенные лица, или ихъ повѣренные, по дѣлу, о взыскиваемыхъ первыми съ последняго за содержаніе мельницы, состоящей Тамбовскаго уѣзда на рѣчкѣ Лядѣ, деньгахъ.

Тамбовской Губерніи въ Елатомскій Уѣздный Судъ.

18613. Елатомской округи села Большихъ Мочилъ покойнаго Гвардіи Поручика Василья Аврамова *Лопухина*, крестьяне Емельянъ *Сергѣевъ* и Гаврила *Трофимовъ*, по дѣлу, о взысканіи съ нихъ Елатомскому мѣщанину Федору Григорьеву *Гардѣеву* по судоходству денегъ 1,623 р. 80 к.

Тамбовской Губерніи въ Кирсановскій Уѣздный Судъ.

18614. Полковникъ и Кавалеръ Иванъ Гавриловъ, Поручикъ Алексѣй Александровъ *Мосоловы* и Коллежская Ассессорша Надежда Иванова *Тимофеева*, по дѣлу, о недопущеніи Коллежскимъ Совѣтникомъ и Кавалеромъ Александръ Николаевымъ *Львовымъ* г.г. Мосоловыхъ, прудить находящихся въ

дачахъ его при рѣкѣ Вороны протоковъ, для поддержки мельницы ихъ г.г. Мосоловыхъ.

18615. Наслѣдники канцеляриста Афанасья и Губернскій Секретарь Степанъ Петровъ *Сосѣдовы*, или ихъ повѣренные, по дѣлу, о потравѣ крестьян г.г. Беклемишева Ермолая, Григорья, Івлея *Поликарповыхъ* и Назара *Филипова* гуртомъ, принадлежащихъ г.г. канцеляристу Афанасью Иванову и Губернскому Секретарю Степану Петрову Сосѣдовымъ, гречихѣ и овса.

Тамбовской Губерніи въ Моршанскій Городовый Магистратъ:

18616. Моршанскіе мѣщане Платонъ Евдокимовъ и Евграфъ Евдокимовъ *Золотовы* и Федоръ Федоровъ *Федосьевъ*, по дѣлу, о взысканіи первыми съ послѣдняго денегъ 500 р.

18617. Шацкій 3-й гильдіи купецъ Иванъ Семеновъ *Швецовъ*, по дѣлу, о взысканіи съ него Моршанскимъ купцомъ Дмитріемъ Даниловымъ *Швецовымъ*, по сохранной росписки денегъ асс. 3,000 р.

18618. Моршанскій 3-й гильдіи купеческій сынъ Евстратъ Сергѣевъ *Медвѣдевъ* и управляющій имѣніемъ по довѣренности г. *Петрово-Соловова*, Рижскій Гражданинъ Григорій Ивановъ *Клебергъ*, по дѣлу, о взысканіи съ перваго послѣднимъ за снятую отаву и поля денегъ 1,410 р.

18619. Моршанскія мѣщанки Марья Петрова *Золотова* и Фекла Петрова *Протопопова*, по дѣлу, о домѣ съ Моршанскимъ мѣщаниномъ Иваномъ *Клюшневымъ*.

18620. Конкурсъ несостоятельныхъ должниковъ Моршанскихъ, купца Карпа Гаврилова и сына его Григорья *Касаткиныхъ* кураторы, по дѣлу, о взысканіи съ упомянутыхъ должниковъ Моршанской пригородной слободы казеннымъ крестьяниномъ Иваномъ Васильевымъ *Жулидовымъ*.

Въ Тамбовскій Уѣздный Судъ:

1862 . Штабсъ-Ротмистръ Иванъ Михайловъ *Загряжскій*, Гвардіи Поручики: Николай Александровъ *Бабинъ*, Нилъ Андреевъ *Хвощинскій* и Поручикъ Василій Николаевъ *Жихаревъ*, по дѣлу, о взысканіи съ 1-го г. Бабинымъ денегъ и въ обидѣ его Бабина г. Загряжскимъ съ послѣдними.

18622. Учитель Тамбовскаго Духовнаго Уѣзднаго Училища Василій Ивановъ *Кобяковъ*, по дѣлу съ Титулярною Совѣтницею Любовьею Яковлевою *Винокуровою*, о спорномъ усадебномъ мѣстѣ.

Въ Тульскую Палату Гражданскаго Суда:

18623. Адмиральша Княгиня Анна Александровна *Меньщикова*, Полпоручикъ Дмитрій Ивановъ *Трубицынъ* и Поручица Екатерина Сергѣева *Кирѣевская*, по дѣлу ихъ о землѣ, состоящей Чернскаго уѣзда въ селѣ Успѣнскомъ, Бобрикъ тожъ.

18624. Коллежская Ассессорша Марфа Яковлева *Кроткова*, или ихъ повѣренные, по дѣлу, о неправильномъ будто бы владѣніи Полковницею Александрою Алексѣевою *Селезневою* и Маіоршею Елизаветою Алексѣевою *Павловичъ*, крестьяниномъ Васильемъ *Марковымъ*, принадлежащимъ г. Кротковой.

Тульской Губерніи въ Богородицкій Уѣздный Судъ.

18625. Прапорщица Княгиня Надежда Иванова *Гагарина*, урожденная Метелькова, опекунъ надъ малолѣтнымъ Викторомъ *Вишнековскимъ* Боровичскій Штабъ-Лекарь Надворный Совѣтникъ Филиппъ Филиповъ *Протопоповъ*, по дѣлу, о взыскиваемыхъ съ имѣнія умершей Коллежской Секретарши Елизаветы *Вишнековской*, Княгинею Гагариною 25,000 р. по заемному письму ею Гагариною потерянному.

Херсонской Губерніи въ Ананьевскій Уѣздный Судъ.

18626. Чиновникъ 14-го класса Николай Андреевъ *Киріяковъ* и Маіоръ Семенъ *Мустяца*, или ихъ повѣренные, по дѣлу, о передержательствѣ Чиновникомъ 14-го класса Киріяковымъ, Маіора Мустяцы крестьянки Ульяны Рабошапкиной.

Разрядъ IV. О людяхъ, показавшихъ себя неимущими взнесть деньги, положенныя за перенос дѣла.

Объявили себя неимущими.

Въ Ставропольскомъ Окружномъ Судѣ.

18627. Ставропольскаго округа Палагіадской волости села Палагіады казенный крестьянинъ Терентій *Черниковъ*, по дѣлу, о взыскиваемыхъ имъ съ вдовы Авдотьи *Черниковой* 1100 р. деньгахъ.

Въ Кавказскомъ Областномъ Судѣ.

18628. Рядовый Кавказскаго линейнаго № 1-го баталіона Матвѣй *Ермоловъ*, по дѣлу, объ оставшемся послѣ смерти родителей его мѣщанъ Степана и Дарьи *Ермоловыхъ* имѣніи, присвоиваемомъ сестрами его Ермолова, Губернскою Секретаршею Елисаветою *Авдиковскою* и Острогожскою мѣщанкою Еленою *Рудаковою*.

Въ Нижгородскомъ Городовомъ Магистратѣ.

18629. Тамошній цеховый Иванъ *Шадринъ*, по дѣлу, о взыскиваемыхъ имъ Шадринымъ, съ удѣльнаго торгующаго города Княгинина крестьянина Федора Васильева *Дунаева*, задаточныхъ при покупкѣ у него холста денегъ 2 р. серебр. и прибыльныхъ денегъ асс. 175 р.

Херсонской Губерніи въ Бобринецкомъ Уѣздномъ Судѣ.

18630. Елисаветградскій мѣщанинъ Григорій *Ковалевъ*, по дѣлу, о взаимныхъ претензіяхъ его и помѣщицы дворянки Софіи *Костецкой* другъ на друга, по нарушенію контракта на содержаніе Ковалевымъ въ откупѣ мельницы Костецкой.

Разрядъ V. О несостоятельныхъ должникахъ торговыхъ людяхъ.

Въ обрасцовомъ объявленіи, приложенномъ при XI т. св. зак. приложеніе XXIII, № 2-го общая публикація о торговой несостоятельности людей, заключаетъ въ себѣ слѣдующее: „въ слѣдствіе сего Присутственныя мѣста и Начальства благоволятъ: 1-е, наложить запрещеніе на имѣнія недвижимое должника и аресты на движимыя, буде таковыя въ ихъ вѣдомствѣ находятся; 2-е, сообщить (*въ тѣ Присутственныя мѣста, отъ коихъ публикуется*) о своихъ требованіяхъ на несостоятельнаго должника, или о суммахъ, слѣдующихъ ему отъ оныхъ мѣстъ и Начальствъ. Частныя же лица имѣютъ объявить (*тѣмъ Присутственнымъ мѣстамъ*:) 1-е, о долговыхъ требованіяхъ своихъ на несостоятельнаго и о суммахъ ему должныхъ, хотя бы тѣмъ и другимъ еще и сроки къ платежу не наступили; 2-е, о имѣніи несостоятельнаго находящемся у нихъ въ сохраненіи, или закладѣ и обратно о имуществѣ, отданномъ несостоятельнаго на сохраненіе или подъ закладъ. Объявленіе сіе должно быть учинено, считая отъ дня напечатанія сихъ публикацій въ настоящихъ вѣдомостяхъ въ 3-й разъ въ нижеслѣдующіе сроки: 1-е, жительствующими въ томъ же городѣ, въ теченіи 2-хъ недѣль; 2-е, жительствующими въ другихъ мѣстахъ Имперіи, въ продолженіи 4-хъ мѣсяцовъ, и 3-е, заграничными не позже одного года.“ На семъ основаніи публикуется:

18631. Отъ Московскаго Коммерческаго Суда, 1841 г. Іюля 22 дня, по опредѣленію онаго, Московскій 3-й гильдіи купецъ, а нынѣ мѣщанинъ, Василій Васильевъ сынъ *Васильевъ*, объявленъ несостоятельнымъ должникомъ.

18632. Отъ Константиноградской Городовой Ратуши, 1841 г. Мая 20 дня, по

опредѣленію онаго, Константиноградскій 3-й гильдіи купецъ Федоръ Евсигнѣевъ *Грибеньковъ*, объявленъ несостоятельнымъ должникомъ.

18633. Тверской Губерніи отъ Осташковскаго Городоваго Магистрата объявляется, что умершій Осташковскій мѣщанинъ Алексѣй Козминъ *Абактинъ*, а по воспитанію Лобановъ, объявленъ несостоятельнымъ должникомъ.

Разрядъ VI. О несостоятельныхъ разнаго сословія должникахъ, непринадлежащихъ къ торговому званію.

(Публикаціи нѣтъ.)

Разрядъ VII. Объ избранныхъ кураторахъ, объ открытіи конкурсовъ, долговыхъ коммиссій, о непризнаваніи банкротами и проч.

18634. Конкурсное управленіе, учрежденное по дѣламъ несостоятельныхъ должниковъ Одесскихъ купцовъ Арона и Леона *Герценштейновъ*, получивъ утвержденіе отъ Одесскаго Коммерческаго Суда, открыло прошлаго Іюля 16 числа 1841 г. свои засѣданія въ городѣ Одессѣ, въ домѣ предсѣдателя конкурса Титулярнаго Совѣтника Константина *Родеуса* въ 1-й части на Ришельевской улицѣ; о чемъ и извѣщаетъ всѣхъ, кому сіе вѣдать надлежитъ.

Разрядъ VIII. О вызовѣ наслѣдниковъ къ полученію наслѣдства, также кредиторовъ и должниковъ къ разчетамъ.

Вызываются къ явкѣ, первые съ доказательствами о правѣ наслѣдія, вторые съ долговыми актами, а послѣдніе съ платежемъ денегъ:

С. Петербургскаго Уѣзднаго Суда во 2-й Департаментъ:

18635. Наслѣдники, по смерти Чиновника 6-го класса Ивана Кузмина *Панфилова*, къ оставшемуся дому, состоящему 4-й Адмиралтейской части 5-го квартала №№ $\frac{455}{1}$ $\frac{418}{148}$, къ которому имѣнію предъявили наслѣдственное право жена его вдова Дарья Иванова, дѣти сыновья: Капитанъ 2-го ранга Александръ, Коллежскій Регистраторъ Иванъ, дочери дѣвицы: Александра и Дарья и умершаго 3-го сына жена Авдотья Михайлова и дѣти его Викторъ и Дарья *Панфиловы*, а равно кредиторы и должники покойнаго, въ установленные т. X гражд. зак. ст. 764 и 2301 сроки.

18636. Наслѣдники, по смерти Коллежскаго Ассессора Павла Никифорова *Карпова*, къ оставшимся долговымъ претензіямъ на разныхъ лицъ, къ которому имѣнію предъявили наслѣдственное право жена его вдова Коллежская Ассессорша Марья Иванова и дѣти сыновья: Платонъ, Викторъ, Валеріанъ, Владиміръ, Леонадъ, Анатолій и дочери: Полаксенія, Антонина, Капитолина и Юлія *Карповы*, а равно кредиторы и должники покойнаго, въ установленные т. X гражд. зак. ст. 764 и 2301 сроки.

18637. Наслѣдники, по смерти вдовы молярнаго мастера вѣдомства Гофъ-Интендантской Конторы Натальи Степановой *Кузминой*, къ оставшемуся пустопорожнему дворовому мѣсту, состоящему Выборгской части въ 3-мъ кварталѣ подъ № 244, къ которому имѣнію предъявили наслѣдственное право родная сестра ея жена Унтеръ-Цейхвартера 13-го класса Марья Степанова *Андреева*, а равно кредиторы и должники покойнаго, въ установленные т. X граж. зак. ст. 764 и 2301 сроки.

18638. Наслѣдники, умершаго Таможеннаго Надзирателя Федора Богданова *Трейдера*, для полученія принадлежащихъ ему денегъ 12 р. 63¾ к. серебр. въ установленный т. X граж. зак. ст. 764 срокъ.

Въ Кишиневскій Городовый Магистратъ.

18639. Наслѣдники, послѣ бездѣтно умершей Кишиневскій 3-й гильдіи купчихи Елисаветы Ивановой *Мацъ*, урожденной Горнгтъ, къ оставшемуся движимому имуществу, заключающемуся въ разныхъ домашнихъ вещахъ, оцѣненное въ 82 р. 61 к. серебр. для полученія коего, о правѣ родства ихъ съ умершею Мацовою и о совершенно-лѣтіи ихъ на унаслѣдованіе сказаннымъ движимомъ имуществомъ, въ положенный срокъ.

Въ Верхнеудинскую Городовую Ратушу.

18640. Родственники, послѣ смерти малолѣтнаго наслѣдника умершихъ же Верхнеудинскихъ, мѣщанина Ивана *Мордовскаго* и жены его, къ оставшемуся деревянному дому, состоящему въ предмѣстіи города Верхнеудинска за рѣкою Удою, оцѣненный въ 57 р. 14¾ к. и прочему движимому имѣнію на 24 р. 85¾ к. въ установленные сроки.

Разрядъ IX. О сыскѣ людей, которые должны быть представлены къ суду, независимо отъ ихъ вони по всѣмъ родамъ судопроизводства, въ томъ числѣ о сыскѣ людей бѣглыхъ. (Публикаціи нѣтъ.)

Разрядъ X. О пойманныхъ бродягахъ и о такихъ бѣглыхъ людяхъ, которыхъ извѣстно званіе и прежнее жительство.

От Полтавскаго Губернскаго Правленія объявляется, что взяты за неимѣніе письменныхъ видовъ бродяги:

18641. Въ городѣ Полтавѣ [Василій Яременко, содержится въ острогѣ, 40 лѣтъ, волоса на головѣ и бородѣ свѣтлорусые, немного послѣдней сѣдоваты, взлызоватъ, носъ умѣренный, глаза темносѣрые, 2 арш. 6½ верш. показавшій себя по допросу крестьяниномъ помѣщика Екатеринославской Губерніи Верхнеднѣпровскаго уѣзда села Катериновки Маіора Николая Семеновича Гангеблова.

18642. Въ городѣ Кременчугѣ, Иванъ, фамиліи непомнющій, 2 арш. 3 верш. волоса на головѣ, усахъ, бородѣ и бровяхъ рыжіе, глаза сѣрые, носъ немного горбоватъ, ротъ, борода и подбородокъ продолговатые, кривоногъ.

18643. Въ городѣ Кременчугѣ, женщина Евдокія Ткаченкова, роста средняго, волоса на головѣ и бровяхъ темнорусые, глаза сѣрые, носъ угловатый, ротъ и подбородокъ обыкновенные, лице рябоватое, 18 лѣтъ, Кіевской Губерніи и уѣзда слободы Майсановки крестьянкою помѣщика Бѣлановскаго и какъ таковое показаніе оказалось ложнымъ, то и отослана она прошлаго 1840 г. Сентября 10 числа съ произведеннымъ объ ней дѣломъ для поступленія по закономъ въ Кременчугскій Уѣздный Судъ.

18644. Въ городѣ Кременчугѣ, Василій Корсунъ, роста малаго, волоса на головѣ и бровяхъ темнорусые, глаза каріе, носъ и ротъ умѣренные, подбородокъ обыкновенный, лице чистое, немного угреватое, на лѣвый рукѣ на указательномъ пальцѣ шрамъ отъ разрѣзу, показалъ онъ себя крестьяниномъ помѣщика Херсонской Губерніи Александрійскаго уѣзда Антона Семенова Чехона, и какъ таковое показаніе его за справкою оказалось ложнымъ, то и отосланъ онъ изъ Кременчугской Городской Полиціи 28 истекшаго Января съ произведеннымъ объ немъ дѣломъ, для поступленія по законамъ въ тамошній Уѣздный Судъ.

18645. Въ Кременчугскомъ уѣздѣ, Трофимъ Яковлевъ Бѣдненко, принадлежащимъ во крестьянство помѣщику Лубенскаго уѣзда Подпоручику Мартину Кулябкѣ, 2 арш. 4¼ верш. 30 лѣтъ, волоса на головѣ черные стриженые, на усахъ, бородѣ и бровяхъ темнорусые, лице смуглое, глаза сѣрые, носъ посредственный, тѣло-сложенія крѣпкаго, говоритъ тихо, породы Малороссійской.

18646. Въ городѣ Кременчугѣ, мальчикъ Максимъ, прозванія непомнющій, 2 арш. 2 верш. волоса на головѣ рѣдкіе, глаза сѣрые, лицемъ круглъ, носъ, ротъ и подбородокъ обыкновенные, нарѣчіе имѣетъ Политовскомъ, 16 лѣтъ, коего показаніе за справками оказалось ложнымъ, то и отосланъ онъ сего года Февраля 18 числа съ произведеннымъ объ немъ дѣломъ, для поступленія по законамъ изъ Кременчугской Городской Полиціи въ тамошній Уѣздный Судъ.

18647. Въ городѣ Кременчугѣ, мальчикъ Иванъ Артюшенко, 2 арш. безъ верш. голоса на головѣ и бровяхъ свѣтлорусые, глаза сѣрые, лицемъ чистъ, носъ, ротъ и подбородокъ умѣренные, 15 лѣтъ, показалъ онъ себя крестьяниномъ жительствующаго въ городѣ Курскѣ помѣщика Михайла Павловича Чесниковскаго, и какъ таковое показаніе его по справкѣ оказалось ложнымъ, то и отосланъ изъ Кременчугской Городской Полиціи сего года Февраля 13 числа съ произведеннымъ объ немъ дѣломъ, для поступленія по законамъ, въ тамошній Уѣздный Судъ.

18648. Въ городѣ Кременчугѣ, Иванъ Заименскій, 20 лѣтъ, 2 арш. 6½ верш. волоса на головѣ и бровяхъ темнорусые, глаза каріе, носъ умѣренный, ротъ обыкновенный, подбородокъ круглый, лице смуглое, показалъ онъ себя Екатеринославской Губерніи и уѣзда слободы Рудевой, помѣщика Николая Рудя крестьяниномъ, и какъ таковое показаніе его за справкою оказалось ложнымъ, то и отосланъ онъ 12 Октября 1840 года изъ Кременчугской Городской Полиціи съ произведеннымъ объ немъ дѣломъ, для поступленія по законамъ въ тамошній Уѣздный Судъ.

18649. Въ городѣ Кременчугѣ, дѣвка Марья Иванова Садовниченкова, 2 арш. 1¾ верш. волоса на головѣ свѣтлорусые, лице смуглое, рябоватое, носъ и ротъ умѣренные, подбородокъ круглый, глаза сѣрые, 19 лѣтъ.

18650. Въ городѣ Полтавѣ, Федоръ Сушковъ, 2 арш. 5 верш. 56 лѣтъ, лицемъ чистъ, носъ умѣренный, глаза свѣтлокаріе, волоса на головѣ темнорусые, стриженые, брови, усы и борода темнорусые же, на лѣвой рукѣ отъ ушиба по ниже локтя шрамъ, величиною въ вершокъ, и правая нога тоже отъ ушиба выше пальцовъ переломлена.

18651. Въ городѣ Кременчугѣ, Карпъ Кононенко, 2 арш. 4 верш. волоса на головѣ и бровяхъ темнорусые, глаза каріе, носъ и ротъ умѣренные, подбородокъ круглый, лице чистое, 31 года, показалъ онъ себя Курской Губерніи Мещовскаго уѣзда слободы Соборовщины крестьяниномъ помѣщика Николая Бурматова, а какъ таковое показаніе его оказалось ложнымъ, то и отосланъ онъ изъ Кременчугской Городской Полиціи 13 Декабря 1840 г. съ произведеннымъ объ немъ дѣломъ, для поступленія по законамъ въ Кременчугскій Уѣздный Судъ.

18652. Въ городѣ Кременчугѣ, Степанъ Гавриловъ Максимовъ, 2 арш. 8 верш. волоса на головѣ свѣтлорусые, глаза сѣрые, носъ умѣренный, подбородокъ круглый, лице немного продолговатое, смуглое, 39 лѣтъ, показалъ онъ себя Пермской Губерніи Верхотурскаго уѣзда, бѣжавшимъ изъ желѣзнаго завода Алапаевскаго, помѣщика Алексѣя Андреевича Апиоговича крестьяниномъ, и какъ показаніе его за справкою оказался ложнымъ, то и отосланъ изъ Кременчугской Городской Полиціи 28 Ноября 1840 г. съ произведеннымъ объ немъ дѣломъ, для поступленія по законамъ въ тамошній Уѣздный Судъ.

18653. Въ городѣ Кременчугѣ, Савелій Остопковъ, 2 арш. 4 верш. волоса на головѣ черные, лицемъ чистъ, носъ, ротъ и подбородокъ умѣренные, 25 лѣтъ, показалъ онъ себя Минской Губерніи Пинскаго уѣзда селенія Донегробовска, помѣщика Полковника Василья Бухевича крестьяниномъ, и какъ таковое показаніе его оказалось ложнымъ, то и отосланъ онъ изъ Кременчугской Городской Полиціи сего г. Января 31 съ произведеннымъ объ немъ дѣломъ, для поступленія по законамъ въ тамошній Уѣздны- Судъ.

18654. Въ Кременчугскомъ уѣздѣ, Иванъ Васильевъ Бондаренко, 2 арш. 5¼ верш. 18 лѣтъ, волоса на головѣ русые, а бровяхъ свѣтлорусые, глаза каріе, на головѣ съ лѣвой стороны выше уха шрамъ величиною въ грошъ, лице чистое, носъ и ротъ умѣренные, возлѣ правой брови съ верху маленькій шрамъ, на правой рукѣ средній палецъ отъ урѣза кривой.

18655. Въ Кременчугскомъ уѣздѣ, Иванъ Степановъ, 2 арш. 5⅝ верш. 39 лѣтъ, волоса на головѣ, бровяхъ, усахъ и бородѣ русые, лице чистое, смугловатое, глаза каріе, ротъ, носъ и подбородокъ умѣрненные, на лѣвой щекѣ возлѣ носа и рта шрамъ, величеною въ 1¼ вершокъ.

18356. Въ Золотоношскомъ уѣздѣ, Петръ Шевченко, показавшійся крестьяниномъ помѣщика Екатеринославской Губерніи Верхнеднѣпровскаго уѣзда г. Шапсева, но за учиненною справкою оказавшійся непринадлежащимъ, 2 арш. 4 верш. волоса на головѣ и бровяхъ темнорусые, глаза сѣро-каріе, носъ широкъ, лице чистое, круглое, ротъ и подбородокъ умѣренные, говоритъ тихо по Малороссійски, на правой ногѣ по выше колѣна имѣетъ маленькой заросшій шрамъ, 19 лѣтъ.

18657. Въ Гадячскомъ уѣздѣ, Петръ Романиковскій, 2 арш. 4⅞ верш. лице чистое, волоса темнорусые, глаза каріе, носъ, ротъ и подбородокъ умѣренные, руки обѣ пригнуты съ малыхъ лѣтъ, показалъ себя жителемъ Херсонской Губерніи Бобринецкаго уѣзда крестьяниномъ помѣщика Станислава Хомицкаго, но таковое показаніе за справкою оказалось ложнымъ.

18658. Въ Переславскомъ уѣздѣ, Осипъ Бондаренко, показавшій себя ложно жи

телемъ Харьковской Губерніи Купянскаго уѣзда села Вышеніокъ крестьяниномъ помѣщика Василья Чернышева, 2 арш. 5 верш. лицемъ чистъ, носъ, ротъ и подбородокъ умѣренные, глаза сѣрые, волоса на головѣ темнорусые, на лѣвой рукѣ указательнаго пальца еще съ малолѣтства пучка отрублена.

18659. Въ Переяславскомъ уѣздѣ, Григорій Кононенко, показавшій себя крестьяниномъ помѣщика Екатеринославской Губерніи Верхнеднѣпровскаго уѣзда селенія Лозоватокъ, Максима Сухинова, 2 арш. 4 верш. лицемъ чистъ, бѣлъ, волоса на головѣ свѣтлорусые, на усахъ, бородѣ и бровяхъ русые, глаза голубые, носъ, ротъ и подбородокъ умѣренные, 20 лѣтъ.

18660. Въ Переяславскомъ уѣздѣ, Иванъ Столяренко, который показалъ себя Екатеринославской Губерніи Верхнеднѣпровскаго уѣзда селенія Лозоватокъ, крестьяниномъ помѣщика Поручика Максима Сухинова, 2 арш. 7 верш. лице смуглое, продолговатое, немного рябоватъ, волоса на головѣ, усахъ, бровяхъ и бородѣ темнорусые, носъ, ротъ и подбородокъ умѣренные, 40 лѣтъ, говоритъ по Малороссійской пространно.

18661. Въ городѣ Зеньковѣ, Иванъ Обуховскій, 2 арш. $4\frac{1}{4}$ верш. лице чистое, смугловатое, круглое, носъ умѣренный, глаза каріе, волоса на головѣ, бровяхъ и усахъ темнорусые.

18662. Въ Кременчугскомъ уѣздѣ, Яковъ Константиновъ Касяченко, показывающій себя военнымъ дезертиромъ, бѣжавшимъ изъ 8-й артиллерійской пѣхотной дивизіи легкой № 3 батареи, 2 арш. $5\frac{5}{8}$ верш. 38 лѣтъ, волоса на головѣ, бровяхъ, усахъ и бородѣ темнорусые, глаза каріе, лице смугловатое, носъ, ротъ и подбородокъ умѣренные.

18663. Въ Кременчугскомъ уѣздѣ, Григорій Андреенко, показывающійся себя бѣжавшимъ съ Кіевскихъ арестантскихъ ротъ, 2 арш. $6\frac{1}{8}$ верш. 28 лѣтъ, волоса на головѣ, бровяхъ, усахъ и бородѣ русые, глаза голубые, лице тараковатое, носъ небольшой плоской, ротъ и подбородокъ умѣренные, говоритъ по Малороссійски.

18664. Въ Кременчугскомъ уѣздѣ въ селеніи Недогаркахъ, имяни отечества и прозванія непомнющій, 2 арш. $6\frac{3}{4}$ верш. неболѣе какъ 26 лѣтъ, волоса на головѣ, бровяхъ и усахъ темнорусые, глаза свѣтлорусые, носъ, ротъ и подбородокъ умѣренные, лице смуглое, подъ бородою шрамъ величиною въ $\frac{3}{4}$ вершка, на спинѣ отъ наказанія примѣтны шрамы, возлѣ носа съ правой стороны черноватое пятно, величиною неменьше деньги.

18665. Въ Кременчугскомъ уѣздѣ, Филипъ Воронникъ, 2 арш. $8\frac{1}{2}$ верш. 22 лѣтъ,

волоса на головѣ и бровяхъ русые, глаза голубые, лице чистое, носъ, ротъ и подбородокъ умѣренные, бороды небрѣетъ.

18666. Въ Кременчугскомъ уѣздѣ, дѣвка Прасковья, по фамиліи неизвѣстная, 2 арш. 1 четв. верш. лицемъ бѣлокурая, волоса на головѣ и бровяхъ русые, глаза сѣрые, носъ умѣренный, ротъ и подбородокъ посредственные, 25 лѣтъ, показала себя крестьянкою помѣщика Юзифовича.

18667. Въ Кременчугскомъ уѣздѣ, по имяніи и фамиліи неизвѣстный, 2 арш. 5 верш. лицемъ круглъ, таранковатъ, смуглъ, глаза каріе, волоса на головѣ темнорусые.

18668. Въ Кобелякскомъ уѣздѣ, Петръ непомнющій именующійся Молдавской области жителемъ, принадлежащихъ селенію Некрасовкѣ, 20 лѣтъ, 2 арш. 8 верш. волоса на головѣ и бровяхъ свѣтлорусые, глаза сѣрые, носъ, ротъ и подбородокъ обыкновенное, лице отъ оспы рябоватое, грамотенъ.

18669. Въ Переяславскомъ уѣздѣ, Никита Григоріевъ, 2 арш. 7 верш. лицемъ чистъ, волоса на головѣ свѣтлорусые, глаза сѣрые, носъ, ротъ и подбородокъ умѣренные, 25 лѣтъ, говоритъ по Руски пространно.

18670. Переяславскаго уѣзда въ селѣ Студенники, явился добровольно Иванъ Андреевъ сынъ Андреевъ, показалъ себя Тобольской Губерніи Курганскаго уѣзда деревни Золотой казеннымъ крестьяниномъ, 28 лѣтъ, 2 арш. 6 верш. лицемъ чистъ, глаза сѣрые, волоса на головѣ свѣтлорусые, носъ, ротъ и подбородокъ умѣренные.

18671. Въ посадѣ Крюковѣ, Марко Третякъ, 2 арш. 5 верш. волоса на головѣ и бровяхъ темнорусые, глаза сѣрые, носъ, ротъ и подбородокъ обыкновенные, 20 лѣтъ.

18672. Въ посадѣ Крюковѣ, мальчикъ Григорій непомнющій, 2 арш. 2 верш. волоса на головѣ русые, глаза сѣрые, лицемъ рябоватъ, 14 лѣтъ.

18673. Въ г. Ромнѣ, Иванъ Васильевъ, роста средняго, волоса на головѣ, бровяхъ и усахъ темнорусые, глаза сѣрые, носъ прямой широковатой, подбородокъ круглый, лице чистое смугловатое, на лбу съ лѣвой стороны подъ волосы узинькій продолговатый шрамъ синеватаго цвѣта, 46 лѣтъ, говоритъ по Руски.

18674. Въ г. Кременчугѣ, Абрамъ Ефимовъ Терлиховъ, 2 арш. 4 верш. волоса на головѣ свѣтлорусые, глаза голубые, носъ умѣренный, лицемъ рябоватъ, 30 лѣтъ, показалъ себя Тульской Губерніи Новосильскаго уѣзда деревни Мужиковой, крестьяниномъ помѣщицы Княгины Елены Максимовны Фіалковой.

18675. Въ г. Ромнѣ, Анисимъ Ховринъ, роста большаго, волоса и брови свѣтлорусые, глаза сѣрые, носъ и ротъ умѣренные, подбородокъ круглый, лице чистое, худощавое, 22 лѣтъ.

18676. Въ Кременчугскомъ уѣздѣ, мальчикъ Яковъ Гаврилешко, показывающійся крестьяниномъ помѣщика Николая Иваненка, жителемъ Переяславскаго уѣзда деревни Слободки, роста менее 2 арш. волоса на головѣ и бровяхъ темнорусые, глаза сѣрые, носъ кирповатъ, верхняя губа больше исподней, надъ лѣвою бровью небольшой по протяженію шрамъ, лице и подбородокъ круглые, чистое говоритъ, по Малороссійскѣ пространно, читать и писать неумѣетъ, 14 лѣтъ.

18677. Въ Константиноградскомъ уѣздѣ, Василій Сосницкій, 2 арш. 5½ верш. волоса на головѣ темнорусые, лицемъ чистъ, бѣлой, глаза сѣрые, носъ посредственный, ротъ и подбородокъ обыкновенные, бороды небрѣетъ, 20 лѣтъ.

18678. Кіевской Губерніи въ Уманскомъ уѣздѣ, Антонъ Тарасенко, показавшій себя ложно жителемъ Пирятинскаго уѣзда крестьяниномъ Подполковницы Денисьевской, Дмитріемъ Бордаченкомъ, а послѣ уроженцемъ изъ Австріи, 2 арш. 7 верш. лице чистое, продолговатое, носъ и ротъ умѣренные, глаза сѣрые, волоса на головѣ темнорусые, говоритъ по Руски и по Польски, 25 лѣтъ.

18679. Явившійся въ Кременчугскую Городскую Полицію съ бродяжества Степанъ, мѣсто рожденія, званія и фамиліи непомнющій, 2 арш. 4 верш. волоса и брови русые, лицемъ рябоватъ, носъ, ротъ и подбородокъ обыкновенные, 19 лѣтъ; почему онъ Степанъ съ произведеннымъ объ немъ дѣломъ, отосланъ изъ Кременчугской Городской Полиціи, для поступленія по законамъ въ тамошній Уѣздный Судъ 3 Февраля сего г.

18680. Вѣдомства Кременчугской Полиціи въ посадѣ Крюковѣ, Александръ Бабичь, 28 лѣтъ, 2 арш. 4½ верш. волоса и брови темнорусые, глаза сѣрые, носъ, ротъ и борода обыкновенные, лѣвая рука отъ ушиба въ локтѣ незгибается, показалъ онъ себя Полтавской Губерніи Золотоношскаго уѣзда помѣщика Ивана Пеплюева крестьяниномъ, и какъ таковое показаніе его за справкою оказалось ложнымъ, то и отосланъ онъ изъ Кременчугской Градской Полиціи 15 Октября 1840 г. съ произведеннымъ объ немъ дѣломъ, для поступленія по законамъ въ тамошній Уѣздный Судъ.

—По чему буде вышепоказанные бродяги окажутся принадлежащими какому владѣльцу или другому сословію, то предоставляется имъ о доставленіи ихъ на мѣсто жительства, просить гдѣ слѣдуетъ, на основаніи существующихъ на сей предметъ узаконеній.

18681. Смоленской Губерніи Бѣльскій Земскій Судъ симъ публикуетъ, что Смоленской Губерніи Бѣльскаго Земскаго Суда становымъ Приставомъ 2 стана сего г. Апрѣля 30 числа, представленъ въ оный Судъ бродяга Кондратій по отчеству какъ зовутъ, а равно чей онъ и къ какому обществу или сословію принадлежитъ, незнаетъ и родства своего непомнитъ и съ самаго малолѣтства своего ходитъ по разнымъ Губерніямъ и уѣздамъ, питаясь мірскимъ подаяніемъ и поденною работою, 20 лѣтъ, 2 арш. 4 верш. волоса на головѣ темнорусые, глаза каріе, носъ и ротъ умѣренные, подбородокъ круглый, лицемъ рябоватъ, бороды и усовъ неимѣетъ, близь самаго лѣваго глаза и виска небольшое родимое пятнышко; почему непріищетсяль кто къ означенному бродягѣ изъ помѣщиковъ, родственниковъ или общества.

18682. Калужской Губерніи отъ Жиздринскаго Земскаго Суда объявляется, что прошлаго Мая 12 числа, взятъ за неимѣніе письменнаго вида, показывающійся Смоленской Губерніи Ржевускаго уѣзда помѣщика Шупинскаго, деревнѣ Самоліобовки крестьянинъ Захаръ Степановъ, 2 арш. 5 верш. волоса на головѣ и бровяхъ русые, глаза сѣрые, носъ и ротъ посредственные, борода небольшая, подбородокъ круглъ, лицемъ бѣлъ, съ небольшими угорьчиками, особые примѣты: въ правой рукѣ указательный палецъ въ ногтѣ отболелъ, 28 лѣтъ, женатъ; о коемъ дѣло находится въ производствѣ онаго Суда, а арестантъ оный Степановъ согласно указа Калужскаго Губернскаго Правленія отъ 30 Января сего года за № 946, отправленъ онымъ Судомъ въ Калужскій Губернскій Комитетъ о устройствѣ города Калуги.

18683. Калужской Губерніи отъ Медынскаго Земскаго Суда объявляется, что присланный при отношеніи изъ Богородскаго Земскаго Суда арестантъ, показавшійся принадлежащимъ Медынской помѣщицы Поручицы Екатерины Ивановой Гельнордъ, деревни Фотьяновой Меркулъ Ивановъ, а по изысканію онаго Суда, показаніе его оказалось ложно, который для поступленія съ нимъ по законамъ какъ съ бродягою, отосланъ въ тамошній Уѣздный Судъ 6 прошлаго Мая за № 2391-мъ, 32 лѣтъ, 2 арш. 7½ верш. волоса и брови русые, глаза сѣрые, носъ широкъ, борода небольшая, ротъ и подбородокъ посредственные, лице круглое, чистое; ежели окажется онъ кому принадлежащимъ, то чтобъ явились съ ясными доказательствами въ положенный св. зак. 14 т. устава о паспортахъ и бѣглыхъ 408 ст. срокъ.

18684. Отъ Тобольскаго Земскаго Суда объявляется, что представленные при рапортѣ Аплыкскаго Волостнаго Правленія отъ 14 Апрѣля № 233, 2 неизвѣстные человѣка, Иванъ Ивановъ, сколько имѣетъ отъ роду лѣтъ, незнаетъ, Василій Федоровъ, 20 лѣтъ, изъ какого званія происходятъ незнаютъ, которые примѣтами: 1-й Ивановъ 2 арш. 5 верш. волоса на головѣ свѣтлорусые, борода изрыжа, глаза сѣрые, носъ и ротъ обыкновенные,

лицемъ чистъ, особые примѣты: нижняя губа съ правой стороны отъ ушибу вырвана, въ лѣвомъ ухѣ кольцо и за онымъ закрытая золотушная рана, лѣвое плечо сухое, на правой щекѣ ямка; 2-й Федоровъ, 2 арш. 6 верш. волоса на головѣ темнорусые, глаза каріе, носъ, ротъ и подбородокъ обыкновенные, лицемъ смуглъ, особые примѣты: у правой руки на среднемъ пальцѣ шрамъ, то и неокажутся ли неизвѣстные эти люди кому либо принадлежащими.

Тобольской Губерніи отъ Туринскаго Окружнаго Суда объявляется, что взятые въ городѣ Туринскѣ:

18685. Квартальнымъ Надзирателемъ Долгановымъ, неизвѣстный человѣкъ, называя себя крѣпостнымъ крестьяниномъ Московской Губерніи города Клина, г-жи дѣвицы Матрены Алексѣевой Шалтовой и сестеръ ея Катерины, Парасковьи Алексѣевыхъ, живущихъ въ Клинскомъ уѣздѣ въ селѣ Таракановѣ, Яковъ Афанасьевъ сынъ Афанасьевъ, 40 лѣтъ; въ слѣдствіе чего на требованіе Туринской Частной Полицейской Управы Клинскій Земскій Судъ увѣдомилъ, что показаніе его оказалось ложное, 2 арш. 4 верш., волоса на головѣ, бородѣ и усахъ изрыжа русые, глаза синіе, носъ толстоватъ, лицемъ несколько шадровитъ, правая рука повреждена и отъ поврежденія имѣетъ пятно и уже другой лопатки крыльцовъ видимостію сушае съ горбомъ, имѣются знаки на спинѣ наказанія плетьми.

18686. Мѣщаниномъ Егоромъ Шахмартовымъ, неизвѣстный человѣкъ, называя себя крѣпостнымъ человѣкомъ помѣщика Феликса Тарновскаго, Каменецъ-Подольской Губерніи города Браславскаго, живущаго въ селѣ Винсковицѣ, Антонъ Петровъ Ковалевскій, 44 лѣтъ; въ слѣдствіе чего на требованія Туринской Частной Полицейской Управы Браславскій Земскій Судъ увѣдомилъ, что подъ имянемъ Антона Ковалевскаго никогда небыло и не имѣется, 2 арш. 6 верш. волоса на головѣ, бородѣ и усахъ темнорусые, глаза синіе, носъ и ротъ обыкновенные, лице шадровитое и несколько рябоватъ, а также и смугловатъ, на лѣвой рукѣ безымяннаго пальца ноготь половинной и самой палецъ несколько примѣтно, что былъ ознобленъ, правая нога въ колѣнѣ косая отъ изъ молу лошадью, отъ которой прихрамываетъ, на тѣлѣ же его Ковалевскаго видны знаки отъ наказанія плетьми.

18687. Поймманный Туринской округи въ Гаринской волости неизвѣстный человѣкъ, Егоръ Петровъ Ивановъ, мѣста своего жительства незнаетъ, находился подъ судомъ въ 1835 г. за воровство сахару, за что по рѣшенію судебнаго мѣста, а какого именно незнаетъ, наказанъ плетьми, сосланъ въ Сибирь на поселеніе, по достиженіи города Тобольска, по распоряженію тамошняго Приказа о ссыльныхъ, причисленъ къ какой Губерніи и города незнаетъ, а только припомнитъ на новое поселеніе, гдѣ находился года съ 3 и оттуда бѣжалъ, съ намѣреніемъ пройти въ Россію къ го-

рода; по доставленному же сведенію Тобольскимъ Приказомъ о ссыльныхъ, показаніе его оказалось беглое, 2 арш. 5 верш. волоса и брови изтемна русые, борода рыжая, усая, глаза голубые, лицемъ чистъ, припадровитъ, носъ островатъ, ротъ обыкновенный, особые приметы: на груде съ левой стороны бородавка, у обоихъ рукъ имеются знаки отъ болезни, около 30 летъ.

18688. Тверской Губерніи отъ Ржевскаго Земскаго Суда объявляется, что при отношеніи г. Командира Гусарскаго Его Высочества Наследника Цесаревича полка отъ 6 Ноября минувшаго 1840 г. за № 2577, присланъ въ оный Судъ посредствомъ внутренней стражи неизвестный бродяга, назвавшійся сперва военнымъ дезертиромъ того полка, потомъ крестьяниномъ тамошняго уезда помещика Залатухина, села Старостина Иваномъ Абрамовымъ, и наконецъ Псковской Губерніи Холмскаго уезда вотчины Фрейлины Пушешной, деревни Василькова крестьяниномъ же Ильею Васильевымъ; о коемъ Холмскій Земскій Судъ уведомилъ, что Фрейлены Пушешной и именія ей принадлежащего въ тамошнемъ уезде ненаходится, 2 арш. 6 верш. волоса на голове русые, глаза серые, носъ продолговатъ, лице белое, мало-рябоватое, борода проседаетъ, усъ светлорусый, около 23 летъ.

18689. Лифляндское Губернское Правленіе, на основаніи св. зак. Росс. Имп. т. 14-го уст. о паспор. и бег. главы III, ст. 385, объявляется что представленный при рапорте Рижской Управы Благочинія отъ 19 Іюня сего г. за № 1675-мъ, безпаспортный Иванъ Васильевъ, при допросе показалъ, что онъ Черниговской Губерніи Глуховскаго уезда мызы Воронежъ, деревни Рыжки, помещика Алексея Михайлова Шеромченка крестьянинъ, отъ коего онъ назадъ тому 10 недель бежалъ, 2 арш. 3 верш. волоса на голове и бровяхъ темнорусые, глаза серые, лице весноватое, 15 летъ; въ следствіе чего оное Правленіе о учиненіи справедливости показанія его выправки, отнеслось въ Черниговское Губернское Правленіе; между темъ до полученія о немъ справки, содержится онъ подъ стражею; почему имеющіе на него какое либо право, могутъ явиться въ оное Правленіе съ надлежащими на принадлежность его доказательствами, въ положенный закономъ срокъ.

Разрядъ XI. Объ утрате разныхъ документовъ также объ уничтоженіи верющихъ писемъ и проч.

18690. Государственному Заемному Банку объявлено о затере 10 билетовъ, выданныхъ 1831 г. на капиталъ 12,762 р. 10 к. асс. и медью, назначенный въ вознагражденіе *Римско-Католическому духовенству Тельшевской Епархіи*,

за отшедшую подъ Виндавское водяное сообщеніе землю, а именно, подъ №№ 1708-мъ на 458 р. 50 к. Векшнянской церкви, 1709-мъ 2362 р. 50 к. Сакогитскаго Епископства, 1710-мъ 302 р. 40 к. Попѣлянской церкви, 1711-мъ 4,958 р. 60 к. Куршанской церкви, 1712,мъ 2,032 р. 50 к. Куртовянской церкви, 1715-мъ 62 р. 50 к. Кальварійскаго Доминиканскаго монастыря, 1714-мъ 1.900 р. Шавельской церкви, 1715-мъ 141 р. 60 к. Шиловской церкви, 1716-мъ 460 р. 50 к. Ейрагольской церкви и 1717-мъ 84 р. Буткиской церкви; въ слѣдствіе сего Государственный Заемный Банкъ извѣщаетъ, дабы тотъ, къ кому означенные билеты какимъ либо случаемъ поступили, представили бы оные въ Заемный Банкъ въ теченіе одного года, по прошествіи коего, билеты таковые, если ни кто оныхъ Банку не предъявитъ, будутъ почтены недѣйствительными, со вкладами поступлено будетъ на основаніи Банковыхъ правилъ.

18691. Отъ Московскаго Губернскаго Правленія объявляется, буде у кого окажется потерянный вдовою Титулярною Совѣтницею Маврою Ивановою *Строевою* паспортъ, данный ей изъ онаго Правленія 11 Февраля 1837 г. за № 9,146-мъ, на прожитіе въ Россіи, то считать оный недѣйствительнымъ и представить куда слѣдуетъ къ уничтоженію.

18692. Тамбовской Губерніи отъ Палаты Гражданскаго Суда объявляется, что выданное Губернскимъ Секретаремъ Яковомъ Ивановымъ *Сабуровымъ*, на имя экономическаго крестьянина Андрея Никифорова *Арчекова* вѣрющее письмо, засвидѣтельствованное въ оной Палатѣ 15 Марта 1839 г. на управленіе имѣніемъ его и на хожденіе по разнымъ дѣламъ; въ слѣдствіе поданнаго въ оную Палату 15 Января сего г. отъ него Сабурова прошенія, уничтожено.

Разрядъ XII. О лишеніи правъ торговаго состоянія, по необъявленію капитала. (Публикаціи нѣтъ.)

Разрядъ XIII. О вызовѣ по дѣламъ, касающимся до межеванія земель: генеральнаго, спеціальнаго и своекошнаго. (Публикаціи нѣтъ.)

Разрядъ XIV. О вызовѣ для казенныхъ подрядовъ, поставокъ, откуповъ и снятія оброчныхъ статей.

18693. Придворная ЕГО ИМПЕРАТОРСКАГО ВЕЛИЧЕСТВА Контора, вызываетъ желающихъ принять на себя обязанность поставки къ Высочайшему Дво-

ру въ продолженіи двухъ годичнаго времени медовъ: сахарнаго собственнаго 1-го сорта и лимоннаго 2-го сорта, и явиться сего Августа 7 числа къ торгу и 11 числа переторжкѣ въ часъ пополудни, съ надлежащими залогами и свидѣтельствами на право торговли, а предварительно торговъ представить пробы означенныхъ медовъ.

18694. Тверской Губерніи отъ Ржевской Градской Думы объявляется, что въ оной Думѣ отдаваться будетъ съ публичныхъ торговъ въ тамошнемъ городѣ Ржевѣ два трактира: 1-й на Князь Федоровской, и 2-й на Князъ Дмитровской сторонахъ въ четырехъ годичное содержаніе, и желающіе торговаться, явились бы въ Градскую Думу къ назначенному сроку сего Августа 7 дня сего г. и чрезъ 3 дня къ переторжкѣ съ узаконенными аттестатами и залогами.

18695. Отъ Подольской Казенной Палаты объявляется, что по случаю несостоянія торга въ назначенные 3-го и 7-го числъ настоящаго Іюля сроковъ, на отдачу Каменецкихъ питейныхъ сборовъ, послѣ неисправнаго содержателя Одесскаго 1-й гильдіи купца Гершки Карашка, въ новое до истеченія настоящаго 4-хъ лѣтія содержаніе, назначается новый торговый срокъ 16-го Октября сего г. съ переторжкою чрезъ 3 дня; желающіе участвовать въ такомъ торгѣ, благоволятъ явиться въ Подольскую Казенную Палату къ означенному сроку съ благонадежными залогами и письменными на званіе ихъ видами.

Разрядъ XV. О публичной и аукціонной продажѣ имѣній и объ отмѣнѣ продажъ сего рода.

18696. Отъ Правленія Государственнаго Заемнаго Банка объявляется, что въ ономъ продаваться будетъ заложенный и просроченный домъ Почетнаго Гражданина Антипа *Кокушкина*, 4-й Адмиралтейской части 1-го квартала по рыночному переулку № 2 и по Офицерской улицѣ подъ № 35, сроки торгамъ назначены будутъ по истеченіи 6-ти недѣль отъ 1-го припечатанія сего объявленія.

Разрядъ XVI. О вызовѣ людей, Дворянскаго и прочихъ сословій къ выборамъ или совѣщаніямъ. (Публикаціи нѣтъ.(

Разрядъ XVII. Разнородныя публикаціи, неподходящія къ разрядамъ здѣсь означеннымъ.

18697. Отъ Ярославскаго Губернскаго Правленія объявляется о томъ, неокажется ли другихъ, кромѣ кредиторши унтеръ-офицерши Авдотьи Матвѣевой

Масловой таковыхъ же кредиторовъ и должниковъ Пошехонскаго мѣщанина Николая Иванова *Буренина*, дабы они первые съ долговыми актами, а должники съ платежемъ денегъ, явились бы въ общее Пошехонскихъ Городоваго Магистрата съ Уѣзднымъ Судомъ присутствіе, въ положенный т. X зак. гражд. 785 ст. срокъ.

18698. Отъ Пермскаго Городоваго Сиротскаго Суда объявляется, чтобы имѣющіе съ умершей Пермской мѣщанской жены Устиньи Васильевой *Турицыной*, какія либо требованіи, а также ей кто долженъ, или имѣетъ что изъ ея имѣнія, равно и наслѣдники ея, объявили бы Сиротскому Суду въ установленные сроки, подъ опасеніемъ въ противномъ случаѣ взысканія по законамъ.

Разрядъ XVIII. О совершенныхъ крѣпостныхъ актахъ и о явкѣ сихъ актовъ, для ввода во владѣніе имѣніемъ.

Санктпетербургской Палаты Гражданскаго Суда во 2-мъ Департаментѣ:

18699. 1841 г. Іюня 2. Совершена купчая, на проданный женою Коллежскаго Совѣтника Еленою Афанасьевою *Афтюнасьевою*, женѣ Коллежскаго Ассессора Баронессѣ Елисаветѣ Дмитріевнѣ *Деридель*, деревянный домъ, состоящій въ Санктпетербургѣ, Петербургской Ч. въ 4-мъ кварт. подъ № 1283-мъ, за 5,710 р. серебр. Купчая писана на герб. листѣ въ 12 р. серебр.; пошлинъ взято 228 р. 40 к. за записку 3 р. серебр.

18700. 1841 г. Іюня 2. Совершена купчая, на проданную дворянкою Екатериною Николаевою *Ранушевичевою*, дочери своей Надворной Совѣтницѣ Марьѣ Матвѣевой *Воропинской*, часть земли изъ дачи, состоящей Санктпетербургской губерніи и уѣзда по Петергофскому тракту на 5-й верстѣ, всего 8 десят. 750 квадрат. саж., за 700 р. серебр. Купчая писана на герб. листѣ въ 1 р. 80 к. серебр.; пошлинъ взято 28 р. за записку 3 р. серебр.

18701. 1841 г. Іюня 2. Совершена купчая, на проданный вдовою дворянкою Екатериною Николаевою *Ранушевичевою*, дочери своей дѣвицѣ Аннѣ Матвѣевой *Ранушевичъ*, участокъ земли изъ дачи, состоящей Санктпетербургской губерніи и уѣзда по Петергофскому тракту на 5-й верстѣ 8 десят. 750 квадрат. саж., за 700 р. серебр. Купчая писана на герб. листѣ въ 1 р. 80 к. серебр.; пошлинъ взято 28 р. за записку 3 р. серебр.

18702. 1841 г. Іюня 2. Совершена купчая, на проданный Полковницею Ульрикою Михайловою *Ивачевичевою*, Коллежскому Секретарю Гавріилѣ Петрову *Потапову*, деревянный домъ, состоящій въ Санктпетербургѣ, Петербургской Ч. 3-го кварт. подъ № 1047-мъ, за 4,000 р. серебр. Купчая писана на герб. листѣ въ 9 р. серебр.; пошлинъ взято 160 р. за записку 3 р. серебр.

18703. 1841 г. Іюня 2. Совершена купчая, на проданный Санктпетербургскимъ мѣщаниномъ Иваномъ Васильевымъ сыномъ *Васильевымъ*, Санктпетербургскому 3-й гильдіи купцу Александру Григорьеву сыну *Григорьеву*, участокъ земли, состоящій Санктпетербургской губерніи и уѣзда на правой сторонѣ рѣки Невы 17 десят. 2222½ саж., за 7,000 р. серебр. Купчая писана на герб. листѣ въ 15 р. серебр.; пошлинъ взято 280 р. за записку 3 р. серебр.

18704. 1841 г. Іюня 2. Совершена купчая, на проданный наслѣдниками умершаго Губернскаго Секретаря Ѳедора Михайлова *Долгова*, Коллежскому Ассессору Михаилѣ Иванову *Ѳедорову*, деревянный домъ, состоящій въ Санкт-

петербургѣ Рождественской Ч. 5-го кварт. подъ №№ по Малой Болотной улицѣ 9-мъ и по Невской Рождественской набережной 14-мъ, за 5,700 р. серебр. Купчая писана на герб. листѣ въ 12 р. серебр.; пошлинъ взято 228 р. за записку 3 р. серебр.

18705. 1841 г. Іюня 3. Совершена купчая, на проданный фортопіаннымъ мастеромъ Крестьяномъ Андреевымъ *Шагабенъ*, Доктору Медицины Статскому Совѣтнику Ивану Бетгольму *Гауръ*, деревянный домъ, состоящій въ Санктпетербургѣ, Литейной Ч. 4-го кварт. по Фурштатской улицѣ подъ № 3-мъ, за 9,000 р. серебр. Купчая писана на герб. листѣ въ 18 р. серебр.; пошлинъ взято 360 р. за записку 3 р. серебр.

18706. 1841 г. Іюня 3. Совершена купчая, на проданный Санктпетербургскими мѣщанами Александромъ и Николаемъ Алексѣевыми *Соколовскими*, Санктпетербургскому мѣщанину Никитѣ Ѳедорову *Ульянову*, дворовое мѣсто, состоящее въ Санктпетербургѣ Васильевской Ч. 4-го кварт. подъ № по Малому проспекту 4-мъ, отдѣленная часть подъ № 2-мъ, за 2,714 р. серебр. Купчая писана на герб. листѣ въ 6 р. серебр.; пошлинъ взято 108 р. 56 к. за записку 3 р. серебр.

18707. 1841 г. Іюня 3. Совершена купчая, на проданный исполнителями духовнаго завѣщанія умершаго Московскаго купца Андрея Александрова *Апарина*, Санктпетербургскому купцу Ивану Семенову *Мухину*, каменный домъ, состоящій въ Санктпетербургѣ Московской Ч. во 2-мъ кварт. подъ №№ по Офицерской улицѣ 13-мъ и по Разъѣжей 11-мъ, за 25,714 р. серебр. Купчая писана на герб. листѣ въ 60 р. серебр.; пошлинъ взято 1,028 р. 56 к. за записку 3 р. серебр.

18708. 1841 г. Іюня 3. Совершена купчая, на проданную Театральной Дирекціи Артистомъ Карломъ Людвикомъ *Штуббе*, дочери Оберъ - Берггауптмана 4-го класса дѣвицѣ Елисаветѣ Матвѣевнѣ *Кларкъ*, дачу, состоящую Санктпетербургской губерніи и уѣзда по Шлиссельбургской дорогѣ на 8-й верстѣ, за 7,500 р. серебр. Купчая писана на герб. листѣ въ 15 р. серебр.; пошлинъ взято 300 р. за записку 3 р. серебр.

18709 1841 г. Іюня 3. Совершена купчая, на проданную Санктпетербургскимъ купцомъ Михайлою Яковлевымъ *Алексѣевымъ*, Санктпетербургскому 2-й гильдіи купцу Ивану Гаврилову *Солодовникову*, каменную лавку, состоящую въ Санктпетербургѣ 1-й Адмиралтейской Ч. 1-го кварт. изъ числа бывшихъ лавокъ Алексѣева подъ № 2-мъ, за 9,143 р. серебр. Купчая писана на герб. листѣ въ 21 р. серебр.; пошлинъ на основаніи 355-й ст. 5 т. уст. о пошл. съ оцѣнки по табели въ 10,000 р. серебр., взято 400 р. за записку 3 р. серебр.

18710. 1841 г. Іюня 3. Совершена раздѣльная запись, наслѣдниками умершаго Коллежскаго Совѣтника Карла Яковлева *Шмита*, сыновьями его Полков-

никомъ Карломъ, чиновникомъ 8-го класса Александромъ и отставнымъ Подпоручикомъ Кондратомъ *Шмитами,* по которой доставшiйся имъ послѣ отца ихъ домъ, состоящiй 3-й Адмиралтейской Ч. 2-го кварт. подъ №№ по Фонтанкѣ 54-мъ и по Апраксину переулку 32-мъ и 34-мъ, за отказомъ изъ нихъ Карла Шмита отъ слѣдующей ему части, поступилъ во владѣнiе Кондрату и Александру Шмитамъ, 1-му двумя частями и 2-му одной, всему же дому цѣна объявлена 154,290 р. серебр. Запись писана на герб. листѣ въ 450 р. за записку взято 3 р. серебр.

18711. 1841 г. Iюня 3. Совершена купчая, на проданное Генералъ-Лейтенантомъ Петромъ Андреевичемъ *Козенымъ*, Коллежской Ассессоршѣ Марьѣ Өедоровой *Бергштрейбсеръ*, недвижимое имѣнiе, состоящее Санктпетербургской губернiи Новоладожскагоуѣзда 55 мужеск. п. душъ, съ ихъ семействами, имуществомъ и землею, за 17,142 р. серебр. Купчая писана на герб. листѣ въ 36 р. серебр.; пошлинъ взято 685 р. 68 к. за записку 3 р. серебр.

18712. 1841 г. Iюня 3. Совершена купчая, на проданное Королевско-Виртембергскимъ Чрезвычайнымъ Посланникомъ и Полномоченнымъ Министромъ при ИМПЕРАТОРСКОМЪ Россiйскомъ Дворѣ, Принцемъ Генрихомъ *Гогенлоге-Кирхбергъ*, Камеръ-Юнкеру Коллежскому Ассессору Анатолiю Николаеву *Демидову*, имѣнiе, состоящее Симбирской губернiи, Самарскаго уѣзда село Өедоровку, Падовка тожъ, въ коемъ писанныхъ по 8-й ревизiи 348 душъ мужеск. п., съ ихъ семействами, имуществомъ, строенiемъ, землею и со всѣми угодьями, за 50,600 р. серебр. Купчая писана на герб. листѣ въ 120 р.; пошлинъ взято 2,024 р. и за записку 3 р. серебр.

18713. 1841 г. Iюня 3. Совершена купчая, на проданное дочерью Коллежскаго Ассессора дѣвицею Александрою Ивановою *Любимовою*, Надворной Совѣтницѣ Татьянѣ Ивановой дочери *Ивановой*, недвижимое, имѣнiе, состоящее Новгородской губернiи, Крестецкаго уѣзда въ сельцѣ Горушкѣ писанныхъ по 8-й ревизiи мужеск. 3 души, съ ихъ семействомъ, имуществомъ и землею, за 600 р. серебр. Купчая писана на герб. листѣ въ 1 р. 80 к. серебр.; взято пошлинъ 24 р. за записку 3 р. серебр.

18714. 1841 г. Iюня 3. Совершена купчая, на проданное Генералъ-Маiоромъ Александромъ Макаровичемъ *Никифоровымъ*, Тайному Совѣтнику Дмитрiю Михайловичу *Обрескову*, право на избранiе 1500 десят. земли Всемилостивѣйше пожалованной ему Никифорову Высочайшимъ указомъ даннымъ Правительствующему Сенату 30 Декабря 1840 г., за 2,250 р. серебр. съ тѣмъ, если оная избрана будетъ въ такой губернiи, въ коей десят. земли на основанiи св. зак. т. 5 уст. о пошл. ст. 354-й будетъ превышать означенную сумму 2,250 р., то при вводѣ во владѣнiе оной съ суммы превышающей доплатить г. Обрескову слѣдующiя пошлины и за гербовую бумагу. Купчая писана на герб. листѣ въ 6 р.; пошлинъ взято 90 р. за записку 3 р. серебр.

18715. 1841 г. Іюня 4. Совершена купчая, на проданное женою Подполковника Натальею Васильевою *Щулепниковою*, Генералъ-Маіору Александру Өедоровичу *Моллеру* 1-*му*, недвижимое имѣніе, состоящее Санктпетербургской губерніи, Ямбургскаго уѣзда въ мызѣ Вославской 7, и въ селѣ Ивановскомъ 87, а всего 94 мужеск. п. души, съ ихъ семействами, имуществомъ и землею, за 20,980 р. серебр. Купчая писана на герб. листѣ въ 42 р. серебр.; пошлинъ взято 839 р. 20 к. за записку 3 р. серебр.

18716. 1841 г. Іюня 5. Совершена купчая, на проданный женою Гвардіи Поручика *Головина*, Екатериною Флегонтьевою, Генералъ-Маіору Графу Петру Өедоровичу *Буксгевдену*, каменный домъ, состоящій въ Санктпетербургѣ, 2-й Адмиралтейской Ч. 4-го кварт. подъ № по Екатеринскому каналу 78-мъ, за 42,857 р. серебр. Купчая писана на герб. листѣ въ 90 р.; пошлинъ взято 1,714 р. 28 к. за записку 3 р. серебр.

18717. 1841 г. Іюня 6. Совершена купчая, на проданный Коллежскимъ Ассессоромъ Өемистокломъ Константиновымъ *Нейлисовымъ*, вдовѣ Генералъ-Лейтенантшѣ Иринѣ Осиповнѣ *Смирницкой*, деревянный домъ, состоящій Санктпетербургской губерніи въ 1-й Ч. г. Павловска подъ № 127-мъ, за 2,280 р. серебр. Купчая писана на герб. листѣ въ 6 р. серебр.; пошлинъ взято 91 р. 20 к. за записку 3 р. серебр.

18718. 1841 г. Іюня 6. Совершена купчая, на проданное женою Подполковника *Болотникова*, Марьею Өедоровою, вдовѣ Генералъ-Маіоршѣ Марьѣ Осиповнѣ *фонъ-Горпе*, недвижимое имѣніе, состоящее Санктпетербургской губерніи, Гдовскаго уѣзда, Быстровскаго погоста въ усадищѣ Тетерки и деревнѣ Опалевѣ 31 мужеск. п. душу, съ ихъ семействами, имуществомъ и землею, за 5,715 р. серебр. Купчая писана на герб. листѣ въ 12 р. серебр.; пошлинъ взято 228 р. 60 к. за записку 3 р. серебр.

18719. 1841 г. Іюня 6. Совершена купчая, на проданный Санктпетербургскимъ купцомъ Алексѣемъ Петровымъ *Яковлевымъ*, Санктпетербургскому мѣщанину Григорью Петрову *Мизину*, деревянный домъ, состоящій Санктпетербургской губерніи, въ г. Шлиссельбургѣ 1-й Ч. 1-го кварт. подъ № 98-мъ, за 2,857 р. серебр. Купчая писана на герб. листѣ въ 6 р. серебр.; пошлинъ взято 114 р. 28 к. за записку 3 р. серебр.

18720. 1841 г. Іюня 6. Совершена купчая, на проданную душеприкащиками умершаго Санктпетербургскаго купца Алексѣя Андреева *Копосова*, Санктпетербургскому 1-й гильдіи купцу Павлу Иванову *Кудряшову*, каменную лавку, состоящую въ Санктпетербургѣ, 3-й Адмиралтейской Ч. 1-го кварт. въ серебряномъ ряду, подлѣ Думы подъ № 7-мъ, за 6,000 р. серебр. Купчая писана на герб. листѣ въ 12 р. серебр.; пошлинъ взято 240 р. за записку 3 р. серебр.

18721. 1841 г. Іюня 6. Совершена купчая, на проданный *Комитетомъ Санктпе-*

тербургской Духовной Консисторіи, Коллежскому Асссессору Ивану Александрову *Самсонову*, деревянный домъ, состоящій въ Санктпетербургѣ, Петербургской Ч. въ 3-мъ кварт. подъ № 698-мъ, за 1,255 р. серебр. Купчая писана на герб. листѣ въ 3 р. серебр.; пошлинъ взято 50 р. 20 к. за записку 3 р. серебр.

18722. 1841 г. Іюня 6. Совершена купчая, на проданный Санктпетербургскою мѣщанкою Авдотьею Васильевою *Кузнецовою*, женѣ Титулярнаго Совѣтника Авдотьѣ Семеновой *Михайловой*, деревянный домъ, состоящій въ Санктпетербургѣ, Московской Ч. 4-го кварт. подъ № по 1-й линіи 55-мъ, за 1,571 р. серебр. Купчая писана на герб. листѣ въ 4 р. 20 к. серебр.; пошлинъ взято 62 р. 84 к. за записку 3 р. серебр.

18723. 1841 г. Іюня 9. Совершена купчая, на проданную женою Коллежскаго Ассессора, Елисаветою Александровою *фонъ-Шотенъ*, супругѣ Генералъ-Лейтенанта Еленѣ Евстафьевнѣ *Карпѣевой*, дачу, состоящую Санктпетербургской губерніи, Выборгской Ч. 4-го кварт. по Чорной рѣчкѣ по раздѣленію Управы, часть подъ № 1-мъ, за 4,500 р. серебр. Купчая писана на герб. листѣ въ 12 р. серебр.; пошлинъ взято 180 р. за записку 3 р. серебр.

18724. 1841 г. Іюня 9. Совершена купчая, на проданный казеннымъ столяромъ Андреемъ Михайловымъ *Сукинымъ*, Ярославской губерніи, Пошехонскаго уѣзда Карповской волости экономическому крестьянину деревни Налевокъ Ермолаю *Михайлову*, деревянный домъ, состоящій Санктпетербргской губерніи 1-й Ч. г. Павловска подъ № 47-мъ, за 86 р. серебр. Купчая писана на герб. листѣ въ 90 к. серебр.; пошлинъ взято 3 р. 44 к. за записку 3 р. серебр.

18725. 1841 г. Іюня 9. Совершена купчая, на проданный женою Санктпетербургскаго мѣщанина *Боровикова*, Прасковьею Ивановою, Надворному Совѣтнику Игнатью Петрову *Максимову*, деревянный домъ, состоящій въ Санктпетербургѣ, Петербургской Ч. 1-го кварт. подъ № 65-мъ, за 2,000 р. серебр. Купчая писана на герб. листѣ въ 4 р. 20 к. серебр.; пошлинъ взято 80 р. за записку 3 р. серебр.

18726. 1841 г. Іюня 9. Совершена купчая, на проданный отставнымъ Придворнымъ Брохтмейстеромъ Николаемъ Герасимовымъ *Колмыковымъ*, позументному мастеру Парфентью Ѳедорову *Строганову*, деревянный домъ, состоящій въ Санктпетербургѣ, Петербургской Ч. въ 4-мъ кварт. подъ № 1256-мъ, за 1,800 р. серебр. Купчая писана на герб. листѣ въ 4 р. 20 к. серебр.; пошлинъ взято 72 р. за записку 3 р. серебр.

18727. 1841 г. Іюня 9. Совершена купчая, на проданный женою Губернскаго Регистратора *Кафажеева*, Анною Карловою, Коллежскому Ассессору Осипу Михайлову *Маевскому*, деревянный домъ, состоящій въ Санктпетербургѣ

3-й Адмиралтейской Ч. 4-го кварт. подъ № посредней Подъяческой улицѣ 10-мъ, за 6,857 р. серебр. Купчая писана на герб. листѣ въ 15 р. серебр.; пошлинъ взято 274 р. 28 к. за записку 3 р. серебр.

18728. 1841 г. Іюня 10. Совершена купчая, на проданный наслѣдниками умершаго Тайнаго Совѣтника Александра Александровича *Полянскаго*, Дѣйствительному Статскому Совѣтнику Никитѣ Всеволодовичу *Всеволожскому*, каменный домъ, состоящій въ Санктпетербургѣ 1-й Адмиралтейской Ч. 4-го кварт. подъ №№ по Галерной улицѣ 28-мъ и по Англинской набережной 14-мъ, за 67,143 р. серебр. Купчая писана на герб. листѣ въ 180 р. серебр.; пошлинъ взято 2,685 р. 72 к. за записку 3 р. серебр.

18729. 1841 г. Іюня 11. Совершена купчая, на проданный наслѣдниками Камеръ-Фурьера 6-го класса Александра Яковлева *Воробьева*, Коллежской Ассесоршѣ Каролинѣ Павловой *Шталь*, деревянный домъ, состоящій въ Санктпетербургѣ 4-й Адмиралтейской Ч. 5-го кварт. подъ №№ по набережной Фонтанкѣ 158-мъ, по Прядильной улицѣ 35-мъ и по Глухому переулку 2-мъ, за 16,286 р. серебр. Купчая писана на герб. листѣ въ 36 р. серебр.; пошлинъ взято 651 р. 44 к. за записку 3 р. серебр.

18730. 1841 г. Іюня 11. Совершена купчая, на проданное Генералъ-Маіоромъ и кавалеромъ Григорьемъ Антоновичемъ *Рашпилемъ*, Хвалынскому 2-й гильдіи купцу Ѳедору Козмину сыну *Козмину*, Всемилостивѣйше пожалованное право на избраніе 1500 десят. земли, за 2,250 р. серебр. съ тѣмъ, что ежели оная избрана будетъ въ такой губерніи, въ коей десят. земли на основаніи св. зак. т. 5 уст. о пошл. ст. 354-й будетъ превышать означенную сумму 2,250 р. серебр., съ коей нынѣ взяты пошлины, то при вводѣ во владѣніе оной, съ суммы превышающей доплатить ему Козмину, слѣдующія пошлины и за гербовую бумагу. Купчая писана на герб. листѣ въ 6 р. серебр.; пошлинъ взято 90 р. за записку 3 р. серебр.

18731. 1841 г. Іюня 12. Совершена купчая, на проданный женою парикмахернаго мастера Еленою Афанасьевою *Левковичъ*, Титулярной Совѣтницѣ Авдотьѣ Андреевой *Яковлевой*, деревянный домъ, состоящій въ Санктпетербургѣ, Петербургской Ч. въ 1-мъ кварт. подъ № 204-мъ, за 572 р. Купчая писана на герб. листѣ въ 1 р. 80 к. серебр.; пошлинъ взято 22 р. 88 к. за записку 3 р. серебр.

18732. 1841 г. Іюня 12. Совершена купчая, на проданную Коллежскимъ Совѣтникомъ и кавалеромъ Васильемъ Богдановымъ *Шольцомъ*, Губернскому Секретарю Іеву Васильеву сыну *Васильеву*, дачу, состоящую въ Санктпетербургѣ, Выборгской Ч. 4-го кварт. подъ №№ 68-мъ и 44-мъ, за 7,143 р. серебр. Купчая писана на герб. листѣ въ 15 р. серебр.; пошлинъ взято 285 р. 72 к. за записку 3 р. серебр.

18733. 1841 г. Іюня 12. Совершена купчая, на проданный женою кровельнаго ученика,

Елисаветою Ивановою *Даниловою*, Санктпетербургской мѣщанкѣ Натальѣ Ильиной *Андреевой*, деревянный домъ, состоящій Санктпетербургской губерніи, въ г. Павловскѣ въ 1-й Ч. въ Матрозкой слободкѣ подъ № 39-мъ, за 286 р. серебр. Купчая писана на герб. листѣ въ 90 к. серебр.; пошлинъ взято 11 р. 44 к. записку 3 р. серебр.

18734. 1841 г. Іюня 13. Совершена купчая, на проданную вдовою Тайною Совѣтницею Марьею Васильевною *Ланскою*, Статскому Совѣтнику Василью Ѳедорову *Орлову*, часть земли, состоящей Санктпетербургской губерніи и уѣзда на 1-й верстѣ Выборгской дороги 4800 квадрат. саж., за 2,000 р. серебр. Купчая писана на герб. листѣ въ 4 р. 20 к. серебр.; пошлинъ взято 80 р. за записку 3 р. серебр.

18735. 1841 г. Іюня 13. Совершена купчая, на проданный серебряныхъ дѣлъ мастеромъ Егоромъ Семеновымъ сыномъ *Семеновымъ*, Статской Совѣтницѣ Марьѣ Матвѣевой *Орловой* каменный домъ, состоящій въ Санктпетербургѣ Московской Ч. 3-го кварт. подъ №№ по Боровой улицѣ 4-мъ и по Грязной улицѣ 55-мъ, а по раздѣленію Управы, часть подъ № 1-мъ, за 33,850 р. серебр. Купчая писана на герб. листѣ въ 90 р. серебр.; пошлинъ взято 1,354 р. за записку 3 р. серебр.

18736. 1841 г. Іюня 13. Совершена купчая, на проданную Санктпетербургскимъ купцомъ Андреемъ Андреевымъ *Сичовымъ*, Санктпетербургскому купцу Павлу Иванову *Кудряшеву*, каменную лавку, состоящую въ Санктпетербургѣ 3-й Адмиралтейской Ч. 1-го кварт. въ серебряномъ общественномъ ряду подлѣ Думы подъ № 6-мъ, за 6,286-мъ серебр. Купчая писана на герб. листѣ въ 15 р. серебр.; пошлинъ взято 251 р. 44 к. за записку 3 р. серебр.

18737. 1841 г. Іюня 13. Совершена купчая, на проданное Коллежскою Совѣтницею Марьею Ивановою *Пустороcлевою*, изъ дворянъ Коллежскому Секретарю Никандру Иванову *Голенищеву-Кутузову*, имѣніе, состоящее Псковской губерніи, Торопецкаго уѣзда въ разныхъ деревняхъ писанныхъ по 8-й ревизіи 115 мужеск. п. душъ, съ ихъ женами и дѣтьми обоего п. и съ землею, за 13,142 р. 80 к. серебр. Купчая писана на герб. листѣ въ 30 р. серебр.; пошлинъ взято 525 р. 72 к. за записку 3 р. серебр.

18738. 1841 г. Іюня 16. Совершена купчая, на проданное Санктпетербургскимъ купцомъ Николаемъ Васильевымъ *Поповымъ*, женѣ чиновника 14-го класса Еленѣ Макаровой *Гробовой*, дворовое мѣсто, состоящее въ Санктпетербургѣ, Петербургской Ч. въ 1-мъ кварт. подъ № 226-мъ, а по раздѣленію Управы, часть подъ № 11-мъ, за 400 р. серебр. Купчая писана на герб. листѣ въ 1 р. 80 к. серебр.; пошлинъ взято 16 р. за записку 3 р. серебр.

18739. 1841 г. Іюня 16. Сорершена купчая, на проданный Санктпетербургскимъ 3-й гильдіи купцомъ Фомою Осиповымъ *Клевертомъ*, женѣ Ангинскаго

дворянина Геленѣ Ивановой *Мессингбердъ*, деревянный домъ, состоящій въ Санктпетербургѣ, Петербургской Ч. 4-го кварт. подъ № 1230-мъ, за 1,500 р. серебр. Купчая писана на герб. листѣ въ 3 р. серебр.; пошлинъ взято 60 р. за записку 3 р. серебр.

18740. 1841 г. Іюня 17. Совершена купчая, на проданный женою чиновника 9-го класса *Тимоѳеева*, Еленою Николаевою, женѣ Придворнаго лакея *Гайдукова*, Анисьѣ Васильевой, деревянный домъ, состоящій въ Санктпетербургѣ, Петербургской Ч. 3-го кварт. подъ № 1075-мъ, за 1,714 р. серебр. Купчая писана на герб. листѣ въ 4 р. 20 к. серебр.; пошлинъ взято 68 р. 56 к. за записку 3 р. серебр.

18741. 1841 г. Іюня 17. Совершена купчая, на проданный Титулярнымъ Совѣтникомъ Михайлою Андреевымъ *Степановымъ*, кузнечному мастеру Михайлѣ Яковлеву *Потесову*, деревянный домъ, состоящій въ Санктпетербургѣ, Литейной Ч. въ 4-мъ кварт. подъ № по 2-му Спаскому переулку 15-мъ, за 2,142 р. серебр. Купчая писана на герб. листѣ въ 6 р. серебр.; пошлинъ взято 85 р. 68 к. за записку 3 р. серебр.

18742. 1841 г. Іюня 18. Совершена купчая, на проданный чиновникомъ 7-го класса Иваномъ Михайловымъ *Никоновымъ*, Титулярному Совѣтнику Николаю Михайлову *Фролову*, деревянный домъ, состоящій въ Санктпетербургѣ, 4-й Адмиралтейской Ч. 3-го кварт. подъ № по упраздненной улицѣ 17-мъ, за 4,285 р. 71 к. серебр. Купчая писана на герб. листѣ въ 9 р. серебр.; пошлинъ взято 171 р. 43 к. за записку 3 р. серебр.

18743. 1841 г. Іюня 18. Совершена купчая; на проданный Придворнымъ Протоіереемъ Петромъ Иваномъ *Турчаниновымъ*, женѣ Коллежскаго Ассессора Марьѣ Андреевой *Гуро*, деревянный домъ, состоящій въ Санктпетербургѣ Московской Ч. 3-го кварт. подъ № по Ивановской улицѣ 10-мъ и по Кабинетской 13-мъ, за 8,572 р. серебр. Купчая писана на герб. листѣ въ 18 р. серебр.; пошлинъ взято 342 р. 88 к. за записку 3 р. серебр.

18744. 1841 г. Іюня 18. Совершена купчая, на проданный Коллежскимъ Совѣтникомъ Львомъ Кириловичемъ *Нарышкинымъ*, Оберъ-Гофмейстершею Марьею Яковлевною *Нарышкиною*, *Военнаго Министерства Провіантскому Вѣдомству*, каменный домъ, состоящій въ Москвѣ Пречистенской Ч. въ 4-мъ кварт. подъ № 439-мъ по большой улицѣ въ приходѣ церкви Николая Чудотворца, что въ Плотинахъ означенный на планѣ подъ буквами А. В. С. Д. Е. F. Д. за 38,500 р. серебр. Купчая писана на герб. листѣ въ 90 р. серебр.; пошлинъ взято 1,540 р. за записку 3 р. серебр.

18745. 1841 г. Іюня 19. Совершена купчая, на проданную Поручикомъ Валеріаномъ Андреевымъ *Половцовымъ*, Подполковнику Александру Петрову *Хмѣлеву*, землю, состоящую Псковской губерніи, Великолуцкаго уѣзда въ

сельцѣ Мурахинѣ, деревняхъ: Горончаровкѣ, Горсеткп и Заслонихъ, въ коихъ числится до 470 десят. съ лѣсами, сѣнными покосами и со всѣми угодьями, за 4,800 р. серебр. Купчая писана на герб. листѣ въ 12 р. серебр.; пошлинъ взято 192 р. за записку 3 р. серебр.

18746. 1841 г. Іюня 19. Совершена купчая, на проданное дочерью Тайнаго Совѣтника дѣвицею Любовьею Александровною *Арсеньевою*, Надворному Совѣтнику Николаю Иванову *Филиппову*, имѣніе, состоящее Новгородской губерніи, Тихвинскаго уѣзда Георгіевскаго Куйгужскаго погостѣ въ деревнѣ Носъ, всего писанныхъ по 8-й ревизіи 20 мужеск. п. душъ, съ ихъ женами, крестьянскимъ имуществомъ, землею и со всѣми угодьями, за 2,858 р. серебр. Купчая писана на герб. листѣ въ 6 р. серебр.; пошлинъ взято 114 р. 32 к. за записку 3 р. серебр.

18747. 1841 г. Іюня 19. Совершена купчая, на проданный вдовою Прапорщицею Эмиліею Александровою *Кожевниковою*, Титулярному Совѣтнику Николаю Христіанову *фонъ-Зонъ*, деревянный домъ, состоящій въ Санктпетербургѣ Литейной Ч. 5-го кварт. подъ № по Глухому переулку 14-мъ, за 3,428 р. серебр. Купчая писана на герб. листѣ въ 9 р. серебр.; пошлинъ взято 137 р. 12 к. за записку 3 р. серебр.

18748. 1841 г. Іюня 19. Совершена раздѣльная запись, наслѣдниками покойныхъ Капитана 1-го ранга Юрія Өедорова и жены его Шарлотты Карловой *Лисянскихъ*, по которой записи дѣлимое имѣніе досталось: Мичману Платону и Корнету Юрію Юрьевымъ Лисянскимъ домъ 4-й Адмиралтейской Ч. 4-го кварт. подъ № по Канонерской улицѣ 15-мъ. Полковницѣ Екатеринѣ Юрьевой Андреяновой, каменный же домъ, состоящій той же Ч. и кварт. по Большой Садовой улицѣ подъ № 92-мъ и женѣ Учителя Придворной капеллы Марьи Юрьевой *Рубини*, недвижимое имѣніе, Санктпетербургской губерніи, Царско-сельскаго уѣзда въ мызѣ Кобрино 52 души, съ ихъ семействами, цѣна же дѣлимому имѣнію объявлена 1-му дому 31,428 р., 2-му 22,290 р., а крестьянамъ 17,143 р., всему же вообще 70,860 р. серебр. Раздѣльная запись писана на герб. листѣ въ 180 р. серебр., за записку взято 3 р. серебр.

18749. 1841 г. Іюня 19. Совершена купчая, на проданное Коллежскимъ Ассессоромъ Александромъ Петровымъ *Мунстеромъ*, мастерамъ механическихъ дѣлъ, Карлу Өедорову, сыновьямъ его: Карлу, Августу и Роману Карловымъ *Фрикамъ*, дворовое мѣсто, состоящее въ Санктпетербургѣ, Васильевской Ч. 4-го кварт. отдѣленное отъ № по 10-й линіи 46-ю часть подъ № 1-мъ, за 2,648 р. 57 к. серебр. Купчая писана на герб. листѣ въ 6 р.; пошлинъ взято 105 р. 95 к. за записку 3 р. серебр.

18750. 1841 г. Іюня 20. Совершена купчая, на проданный Петергофскаго штата

малярнымъ ученикомъ Андреемъ Николаевымъ *Герасимовымъ*, Выборгскому купеческому прикащику Григорью Степанову сыну *Степанову*, деревянный домъ, состоящій Санктпетербургской губерніи, въ Петергофѣ, въ Санктпетербургскомъ форштатѣ по Кривой улицѣ подъ № 20-мъ, за 1,571 р. 42 к. серебр. Купчая писана на герб. листѣ въ 4 р. 20 к. серебр.; пошлинъ взято 62 р. 86 к. за записку 3 р. серебр.

18751. 1841 г. Іюня 20. Совершена купчая, на проданный опекунами надъ малолѣтными дѣтьми умершаго Титулярнаго Совѣтника Казиміра Бенедиктова *Оливігра*, Любскому урожденцу басонному мастеру Іогану Христофорову *Винтеру*, деревянный домъ, состоящій Санктпетербургской губерніи, въ Петергофѣ близъ парка по Константиновской улицѣ подъ № 19-мъ, за 4,000 р. серебр. Купчая писана на герб. листѣ въ 9 р. серебр.; пошлинъ взято 160 р. за записку 3 р. серебр.

18752. 1841 г. Іюня 20. Совершена купчая, на проданное Санктпетербургскимъ 2-й гильдіи купцомъ Иваномъ Ивановымъ *Варваринымъ*, Капитаншѣ Авдотьѣ Васильевой *Бѣлоусовой* и Титуларной Совѣтницѣ Марьѣ Васильевой *Недѣльской*, недвижимое имѣніе, состоящее Санктпетербургской губерніи, въ Царско-сельскомъ уѣздѣ на рѣкѣ Соснѣ, пустошъ Посули, въ коей земли 34 десят. 930 саж., за 3,000 р. серебр. Купчая писана на герб. листѣ въ 9 р. серебр.; пошлинъ взято 120 р. за записку 3 р. серебр.

18753. 1841 г. Іюня 20. Совершена купчая, на проданную Коллежскою Совѣтницею Александрою Ивановою *Ушаковою*, женѣ Капитана Паулинѣ Ивановой *Креберъ*, землю, состоящую Санктпетербургской губерніи, Гдовскаго уѣзда Щепецкаго погоста въ вотчинахъ Антухановыхъ 151 десят. 207 саж., за 520 р. серебр. Купчая писана на герб. листѣ въ 4 р. 20 к. серебр.; пошлинъ на основаніи 454-й ст. 5 т. уст. о пошл. съ оцѣнки считая десят. по 10 р. 50 к. съ 1,596 р. взято 63 р. 84 к. за записку 3 р. серебр.

18754. 1841 г. Іюня 20. Совершена купчая, на проданный женою Титулярнаго Совѣтника Авдотьею Яковлевою *Феофановою*, Губернской Регистраторшѣ Прасковьѣ Петровой *Дмитріевой*, деревянный домъ, состоящій въ Санктпетербургѣ, Петербургской Ч. 3-го кварт. подъ № 809-мъ, за 1,714 р. 50 к. серебр. Купчая писана на герб. листѣ въ 3 р. серебр.; пошлинъ взято 58 р. 86 к. за записку 3 р. серебр.

18755. 1841 г. Іюня 20. Совершена купчая, на проданную Ярославской губерніи, Даниловскаго уѣзда казеннаго вѣдомства 2-й Ѳедоровской волости деревни Кузнецова крестьянскою женою Варварою *Герасимовою*, оной же деревни крестьянской женѣ Татьянѣ *Дмитріевой*, землю, состоящую Ярославской губерніи, Любимскаго уѣзда въ пустоши Богатыревой, примѣрно до 4-хъ десят., за 32 р. серебр. Купчая писана на герб. листѣ въ 90 к. серебр.; пошлинъ взято 1 р. 28 к. за записку 3 р. серебр.

18756. 1841 г. Іюня 23. Совершена купчая, на проданное наслѣдниками покойнаго Прапорщика Николая Никитина и жены его Анны Марковой *Назимовыхъ*, Генералъ-Маіору Ивану Михайловичу и женѣ его Надеждѣ Ивановой *Карповымъ*, недвижимое имѣніе, состоящее Санктпетербургской губерніи, Лугскаго уѣзда въ усадьбѣ Дубровѣ и при ней деревнѣ Дубровѣ и въ деревняхъ Ляховѣ и Городонѣ 73 мужеск. п. души, съ ихъ семействами, имуществомъ и землею, за 18,686 р. серебр. Купчая писана на герб. листѣ въ 42 р. серебр.; пошлинъ взято 747 р. 44 к. за записку 3 р. серебр.

18757. 1841 г. Іюня 23. Совершена купчая, на проданную Санктпетербургскимъ купцомъ Васильемъ и каретнаго цеха мастеромъ Карломъ Ѳедоровыми *Вернерами*, Поручику Макару Осипову *Черняву*, дачу, состоящую Санктпетербургской губерніи и уѣзда по Петергофской дорогѣ на 8-й верстѣ, за 9,000 р. серебр. Купчая писана на герб. листѣ въ 18 р. серебр.; пошлинъ взято 360 р. за записку 3 р. серебр.

18758. 1841 г. Іюня 23. Совершена купчая, на проданный Санктпетербургскою мѣщанкою Анисьею Михайловою *Кидейшъ*, Подполковнику Владиміру Борисову *Михайлову*, деревянный домъ, состоящій въ Санктпетербургѣ, Васильевской Ч. 6-го кварт. подъ № по 7-й линіи 68-мъ, за 364 р. 28 к. серебр. Купчая писана на герб. листѣ въ 1 р. 80 к. серебр.; пошлинъ взято 14 р. 58 к. за записку 3 р. серебр.

18759. 1841 г. Іюня 23. Совершена купчая, на проданный Павловскимъ купцомъ Яковомъ Ивановымъ *Прокофьевымъ*, Маіоршѣ Аннѣ Петровой *Вердеревской*, деревянный домъ, состоящій Санктпетербургской губерніи, въ г. Павловскѣ 1-й Ч. въ Матрозкой слободкѣ подъ № 15-мъ, за 2,500 р. серебр. Купчая писана на герб. листѣ въ 6 р. серебр.; пошлинъ взято 100 р. за записку 3 р. серебр.

18760. 1841 г. Іюня 23. Совершена купчая, на проданное Дѣйствительнымъ Статскимъ Совѣтникомъ Егоромъ Антоновичемъ *Энгельгардтомъ*, Хвалынскому 3-й гильдіи купцу Ивану Нестерову *Фартушному*, право на избраніе изъ числа Всемилостивѣйше ему пожалованной 3000 десят. земли, только 2,000 десят., за 3,000 р. серебр. съ тѣмъ, что ежели оная земля 2000 десят. избрана будетъ въ такой губерніи, въ коей десят. земли на основаніи св. зак. т. 5 уст. о пошл. ст. 354-й будетъ превышать означенную запродажную цѣну 3,000 р., съ коей нынѣ взяты пошлины, то при вводѣ во владѣніе оной, съ суммы превышающей доплатить ему Фортушному слѣдующія пошлины и за герб. бумагу. Купчая писана на герб. листѣ въ 6 р. серебр.; пошлинъ взято 120 р. за записку 3 р. серебр.

18761. 1841 г. Іюня 23. Совершена купчая, на проданное Дѣйствительнымъ Статскимъ Совѣтникомъ Егоромъ Антоновичемъ *Энгельгардтомъ*, Хвалынскому 3-й гильдіи купцу Ивану Афанасьеву *Колисову*, право на избраніе ему

пожалованныхъ Высочайше 3000 десят. земли, только 1000 десят., за 1,560 р. серебр. съ тѣмъ, что ежели оная земля избрана будетъ въ такой губерніи, въ коей десят. земли на основаніи св. зак. т. 5 уст. о пошл. ст. 354-й будетъ превышать означенную запродажную цѣну 1,500 р. серебр., съ коей нынѣ взяты пошлины, то при вводѣ во владѣніе оной съ суммы превышающей доплатить ему Колисову слѣдующія пошлины и за герб. бумагу. Купчая писана на герб. листѣ въ 3 р. серебр.; пошлинъ взято 60 р. за записку 3 р. серебр.

18762. 1841 г. Іюня 26. Совершена купчая, на проданное Поручицею Елисаветою Ивановою *Тулубьевою*, женѣ чиновника 8-го класса Аннѣ Павловой *Алексѣевой*, имѣніе, состоящее Смоленской губерніи, Вяземскаго уѣзда въ пустоши Блинкахъ, писанную по 8-й ревизіи 1 мужеск. п. душу съ женою, дѣтьми и землею 15 десят., за 180 р. Купчая писана на герб. листѣ въ 90 к. серебр.; пошлинъ взято 7 р. 20 к. за записку 3 р. серебр.

18763. 1841 г. Іюня 26. Совершена купчая, на проданный Санктпетербургскимъ купцомъ Францомъ Николаемъ Іосифовымъ *Шиллъ*, женѣ Архитектора Тиблена, Эмиліи Мартыновой *Тибленъ*, каменный домъ, состоящій въ Санктпетербургѣ, Васильевской Ч. 2-го кварт. подъ № по 3-й линіи 13-мъ, за 28,571 р. 50 к. серебр. Купчая писана на герб. листѣ въ 60 р. серебр.; пошлинъ взято 1,142 р. 86 к. за записку 3 р. серебр.

18764. 1841 г. Іюня 26. Совершена купчая, на проданное Корнетомъ Алексѣемъ Алексѣевымъ *Кошкаровымъ*, Дѣйствительному Камергеру Іосифу Ивановичу *Юшкову*, недвижимое имѣніе, состоящее Санктпетербургской губерніи, Гдовскаго уѣзда въ деревнѣ Загорьѣ 6 мужеск. п. душъ, съ ихъ семействами, имуществомъ и землею, за 3,000 р. Купчая писана на герб. листѣ въ 6 р. серебр.; пошлинъ взято 120 р. за записку 3 р. серебр.

18765. 1841 г. Іюня 26. Совершена купчая, на проданный Коллежскимъ Секретаремъ Петромъ Ивановымъ *Потаповымъ*, чиновнику 9-го класса Емельяну Егорову *Рощину*, деревянный домъ, состоящій въ Санктпетербургѣ Литейной Ч. 4-го кварт. подъ №№ по Глухому переулку 8-мъ и по Графскому переулку 17-мъ, за 6,572 р. серебр. Купчая писана на герб. листѣ въ 15 р.; пошлинъ взято 262 р. 88 к. за записку 3 р. серебр.

18766. 1841 г. Іюня 27. Совершена купчая, на проданный помаднаго цеха мастеромъ Аполлономъ Эпимаховымъ сыномъ *Эпимаховымъ*, Санктпетербургскому мѣщанину Лукѣ Богданову сыну *Богданову*, деревянный домъ, состоящій въ Санктпетербургѣ, Выборской Ч. 2-го кварт. подъ № 159-мъ, за 714 р. серебр. Купчая писана на герб. листѣ въ 1 р. 80 к. серебр.; пошлинъ взято 28 р. 56 к. за записку 3 р. серебр.

18767. 1841 г. Іюня 27. Совершена купчая, на проданный женою Каргопольска-

го мѣщанина Софьею Дмитріевою *Ускихъ*, Санктпетербургскому мѣщанину Лукѣ Богданову сыну *Богданову*, деревянный домъ, состоящій въ Санктпетербургѣ, Выборской Ч. 2-го кварт. подъ № 160-мъ, за 642 р. 85 к. серебр. Купчая писана на герб. листѣ въ 1 р. 80 к. серебр.; пошлинъ взято 25 р. 72 к. за записку 3 р. серебр.

18768. 1841 г. Іюня 27. Совершена купчая, на проданный Санктпетербургскимъ мѣщаниномъ Иваномъ Фоминымъ *Германовымъ*, Санктпетербургской купчихѣ Ефросиньѣ Михайловой *Васильевой*, для малолѣтныхъ ея сыновей Ивана и Михайла Яковлевыхъ Васильевыхъ, деревянный домъ, состоящій въ Санктпетербургѣ, Московской Ч. въ 4-мъ кварт. подъ № по 3-й линіи 13-мъ, за 4,500 р. серебр. Купчая писана на герб. листѣ въ 9 р. серебр.; пошлинъ взято 180 р. за записку 3 р. серебр.

18769. 1841 г. Іюня 27. Совершена купчая, на проданный Гвардіи Поручикомъ Николаемъ и Титулярнымъ Совѣтникомъ Сергѣемъ Михайловыми *Посниковыми*, Санктпетербургскому купеческому сыну Гаврилѣ Семенову *Крапивину*, участокъ земли, состоящій въ Санктпетербургѣ, Каретной Ч. 3-го кварт. подъ №№ по Сукину переулку 2-мъ, по обводному каналу 31-мъ, за 5,370 р. серебр. Купчая писана на герб. листѣ въ 12 р. серебр.; пошлинъ взято 214 р. 80 к. за записку 3 р. серебр.

18770. 1841 г. Іюня 27. Совершена купчая, на проданный вдовою Санктпетербургскою купеческою женою Марьею Крестьяновою *Занфтлебенъ*, женѣ живописнаго цеха мастера Каролинѣ Григорьевой *Юнштедтъ*, деревянный домъ, состоящій въ Санктпетербургѣ, Выборской Ч. 3-го кварт. подъ №№ 202-мъ и 210-мъ, за 2,571 р. 57 к. серебр. Купчая писана на герб. листѣ въ 6 р. серебр.; пошлинъ взято 102 р. 87 к. за записку 3 р. серебр.

18771. 1841 г. Іюня 27. Совершена раздѣльная запись, наслѣдниками умершаго Санктпетербургскаго купца Василья Андреева *Крохалева*, по которой его домъ, состоящій 3-й Адмиралтейской Ч. 1-го кварт. по Думской улицѣ подъ № 4-мъ достался родной сестрѣ его, женѣ Титулярнаго Совѣтника Авдотьѣ Андреевой *Сусловой*, коему цѣна объявлена 60,000 р. серебр. Запись писана на герб. листѣ въ 120 р. серебр.; за записку взято 3 р. серебр.

18772. 1841 г. Іюня 27. Совершена купчая, на проданный женою Коллежскаго Совѣтника Марьею Даниловою *Малофеевою*, Придворному Протоіерею Петру Иванову *Турчанинову*, каменный домъ, состоящій въ Санктпетербургѣ, Московской Ч. во 2-мъ кварт. подъ №№ по Свѣчному переулку 2-мъ и по Большой Офицерской улицѣ 9-мъ, за 37,143 р. серебр. Купчая писана на герб. листѣ въ 90 р. серебр.; пошлинъ взято 1,485 р. 72 к. за записку 3 р. серебр.

18773. 1841 г. Іюня 27. Совершена купчая, на проданную Коллежскимъ Совѣтникомъ Графомъ Дмитріемъ Николаевичемъ *Шереметевымъ*, Царско-сельскому

3-й гильдіи купцу Ивану Афанасьеву *Лапину*, землю, состоящую въ Санктпетербургѣ, Выборской Ч. 1-го кварт. подъ № 21-мъ, за 514 р. серебр. Купчая писана на герб. листѣ въ 1 р. 80 к. серебр.; пошлинъ взято 20 р. 56 к. за записку 3 р. серебр.

18774. 1841 г. Іюня 27. Совершена раздѣльная запись, изъ дворянъ Подпрапорщикомъ Иракліемъ Ивановымъ *Колгинымъ* и сестрою его Генералъ-Маіоршею Любовьею Ивановною *Вилламовою*, по которой записи онъ Колгинъ слѣдующую ему часть послѣ смерти сестры ихъ дѣвицы Клеопатры, состоящую изъ 11 душъ мужеск. п., въ Новоладожскомъ уѣздѣ въ селѣ Васильковѣ съ деревнями, изъ числа 56 душъ и 3 душъ въ Лугскомъ уѣздѣ въ деревнѣ Росоллѣ, всего 14 душъ мужеск. пола, съ ихъ семействами, предоставилъ ей Вилламовой, коему цѣна объявлена 2,943 р. серебр. Запись писана на герб. листѣ въ 6 р., за записку взято 3 р. серебр.

18775. 1841 г. Іюня 30. Совершена купчая, на проданное Санктпетербургскимъ купцомъ Иваномъ большимъ Климовымъ *Якимовымъ*, слѣсарныхъ дѣлъ мастеру Ѳедору Ѳедорову *Кнокъ*, мѣсто Нарвской Ч. 3-го кварт. подъ №№ общими по Песочной улицѣ 11-мъ, Петергофскому проспекту 22-мъ и по обводному каналу 112, а по раздѣленіи Управы, часть подъ № 2-мъ, за 6,740 р. серебр. Купчая писана на герб. листѣ въ 15 р. серебр.; пошлинъ взято 269 р. 60 к. за записку 3 р. серебр.

18776. 1841 г. Іюня 30. Совершена купчая, на проданный чиновницею 9-го класса Софьею Ивановою *Чурсаевою*, женѣ Коллежскаго Ассессора Марьѣ Филимоновой *Стасицкой*, деревянный домъ, состоящій въ Санктпетербургѣ Нарвской Ч. 2-го кварт. по Заротному переулку подъ № 23-мъ, за 700 р. серебр. Купчая писана на герб. листѣ въ 1 р. 80 к. серебр.; пошлинъ взято 28 р. за записку 3 р. серебр.

18777. 1841 г. Іюня 30. Совершена купчая, на проданное Полковникомъ Лейбъ-Гвардіи Драгунскаго полка Барономъ Эрнестъ Карловымъ *Ренне* 4-мъ, Тайному Совѣтнику Адаму Ивановичу *Ношинскому*, право на избраніе 1500 десят. земли Высочайше пожалованной ему Ренне 4-му, Высочайшимъ указомъ даннымъ Правительствующему Сенату 30 Декабря 1840 г., за 3,000 р. серебр. съ тѣмъ, если оная избрана будетъ въ такой губерніи, въ коей десят. земли на основаніи св. зак. т. 5 уст. о пошл. ст. 354-й будетъ превышать означенную сумму 3,000 р., то при вводѣ во владѣніе оной съ суммы превышающей доплатить г. Ношинскому слѣдующія пошлины и за гербовую бумагу. Купчая писана на герб. листѣ въ 6 р. серебр.; пошлинъ взято 120 р. и за записку 3 р. серебр.

Въ Бѣлостокской Палатѣ Гражданскаго Суда:

18778. 1841 г. Апрѣля 14. Дворяниномъ Сильвестромъ Степановымъ *Саросѣкомъ*, совершена купчая, по которой онъ продалъ дворянамъ Карлу Иванову и

женѣ его Антонинѣ *Пуцпловскимъ*, недвижимое имѣніе безъ крестьянъ Сокольскаго уѣзда въ деревнѣ Малявичахъ Горныхъ состоящее до 20 десят. земли заключающее, за 200 р. серебр. Купчая писана на герб. бумагѣ въ 90 к. серебр.; взыскано пошлинъ 8 р. и за актъ 3 р. серебр.

18779. 1841 г. Апрѣля 22. Повѣреннымъ дворянъ Людвика и Осипа Лаврентьевыхъ *Кржижановскихъ*, дворяниномъ Петромъ Павловымъ *Петржиковскимъ*, совершена купчая, на проданную дворянамъ Франпу Осипову и женѣ его Фелиціянѣ *Дачевскимъ*, часть имѣнія, Дрогичинскаго уѣзда въ деревняхъ Гопновѣ и Ясеновкѣ состоящую безъ крестьянъ 30 десят. земли заключающую, за 600 р. серебр. Купчая писана на герб. бумагѣ въ 90 к. серебр.; взыскано пошлинъ 24 р. и за актъ 3 р. серебр.

Въ Гродненской Палатѣ Гражданткаго Суда:

18780. 1841 г. Мая 1. Совершена купчая, Іоанною Ивановою *Буховецкою* и дочерью ея Эмиліею *Бухавецкою*, равно дѣвицею Саломеею Іосифою *Задарновскою*, на проданные ими Игнатью Станиславову *Мокржецкому*, деревянные дома, состоящіе въ г. Гродно при улицѣ Польной, за 450 р. серебр. Купчая писана на герб. бумагѣ въ 6 р. асс.; взыскано пошлинъ 18 р. и съ акта 3 р. серебр., того жъ числа.

18781. 1841 г. Мая 3. Совершена купчая, помѣщиками наслѣдниками Михаила *Маевскаго*, сыновьями Александромъ и женою его Анелею, Францомъ и женою Геневарою и Михайломъ, дочерьми: Екатериною по мужѣ *Осташковою*, да сыномъ ея Юльяномъ и дѣвицами: Іоанною, Александрою, Альбертиною и Анною *Маевскими*, на проданное ими женѣ бывшаго Предводителя Пружанскаго уѣзда Юльяна Андржейковича, Марьѣ Игнатьевой *Андржейковичевой*, имѣніе Суховоль съ деревнею Радецкъ, Гродненской губерніи, въ Пружанскомъ уѣздѣ расположенное 80 крестьянскихъ мужеск. п. душъ заключающее, за 10,178 р. 50 к. серебр. Купчая писана на герб. листѣ въ 24 р. серебр.; взыскано пошлинъ 407 р. 14 к. серебр. и съ акта 3 р. серебр., того жъ числа.

18782. 1841 г. Мая 3. Въ слѣдствіе сообщенія Гродненскаго Губернскаго Правленія совершена данная, на купленное дворянами Юльяномъ Ивановымъ и женою его Анелею *Біолтовыми*, съ публичнаго торга каменный домъ съ прочими къ оному принадлежностями, въ г. Новогрудкѣ при Роземблянскомъ переулкѣ расположенный, за 2,285 р. асс. Данная писана на герб. листѣ въ 1 р. 80 к. серебр.; взыскано пошлинъ 26 р. 12 к. и съ акта 3 р. серебр., того жъ числа.

18783. 1841 г. Мая 6. Совершена купчая, дворянами: Іосифомъ, Григорьемъ и Рафаиломъ Іосифовыми *Протассевичами* и сестрою ихъ Марьею *Литынскою*, на проданное ими помѣщику Михайлѣ Францову *Протассевичу*, имѣніе Островки Гродненской губерніи, въ Новогрудскомъ уѣздѣ расположенное,

9 крестьянскихъ мужеск. п. душъ заключающее, за 1,800 р. серебр. Купчая писана на герб. листѣ въ 4 р. 20 к. серебр.; взыскано пошлинъ 72 р. и съ акта 3 р. серебр., того жъ числа.

18784. 1841 г. Мая 7. Совершена купчая, наслѣдниками покойнаго Еврея Гилера *Спокойнаго*, а именно: Мордухомъ Михиліевичемъ, Евною Михеліовичемъ, Цалькою Михиліовичемъ, Цалькою Ицковичемъ, Зальманомъ и Шмуйлою Ицковичами *Спокойными*, и Гиллеремъ Михеліовичемъ Спокойнымъ, на проданный ими Еврею Іосель-Овсею Гиршовичу *Спокойному*, каменный двухъэтажный домъ въ г. Слонимѣ подъ № 317 мъ состоящій, за 1,750 р. серебр. Купчая писана на герб. листѣ въ 4 р. 20 к. серебр.; взыскано пошлинъ 70 р. и съ акта 3 р. серебр., того жъ числа.

18785. 1841 г. Мая 7. Совершена купчая, помѣщицею Маіоршею Любовьею Михайловою *Гонцовою*, на проданную ею Статской Совѣтницѣ Александрѣ Осиповой *Сѣчиной*, 4-ю часть изъ имѣнія Тужевлянъ и Мацейковщизны, Гродненской губерніи, въ Гродненскомъ и Волковыскомъ уѣздахъ расположенную $12\frac{1}{8}$ мужеск. п. крестьянскихъ душъ заключающую, за 5,250 р. серебр. Купчая писана на герб. листѣ въ 12 р. серебр.; взыскано пошлинъ 210 р. и съ акта 3 р. серебр., того жъ числа.

18786. 1841 г. Мая 13. Совершена купчая, помѣщикомъ Іосифомъ Людвиговымъ *Радзивановскимъ*, на проданный имъ помѣщикамъ Ивану Флоріянову *Булгаку* и женѣ его Юліи Станиславовой, участокъ изъ Графства Турженцкаго въ деревнѣ Броносовѣ 21 ревизскихъ мужеск. п. душъ заключающій, за 2,210 р. серебр. Купчая писана на герб. листѣ въ 6 р. серебр.; взыскано пошлинъ 88 р. 40 к. и съ акта 3 р. серебр., того жъ числа.

18787. 1841 г. Мая 13. Совершена купчая, помѣщицами Антониною Іосифовою *Дыбовскою*, Юліею Матвѣевою *Пилецкою*, и дѣвицею Эмиліею Матвѣевою *Маркевичевною*, на проданный ими дѣтямъ Титулярнаго Совѣтника Игнатія Иванова Кереновскаго, а именно сыновьямъ: Сигизмунду, Фомѣ, Юліушу и Валеріяну, да дочерямъ: Станиславѣ, Антонинѣ и Эмиліи *Кереновскимъ*, поземельный участокъ въ деревнѣ Малосельцахъ, Гродненской губерніи, въ Новогрудскомъ уѣздѣ расположенный, 6 крестьянскихъ мужеск. п. душъ заключающій, за 900 р. серебр. Купчая писана на герб. листѣ въ 3 р. серебр.; взыскано пошлинъ 36 р. и съ акта 3 р. серебр., того жъ числа.

18788. 1841 г. Мая 15. Совершена купчая, отставнымъ Ротмистромъ Ксаверіемъ Францовымъ *Іодкою*, на проданное имъ Губернскому Секретарю Мустафѣ Александрову *Якубовскому*, имѣніе Абрамовщизну, Гродненской губерніи, въ Лидскомъ уѣздѣ состоящее 19 крестьянскихъ мужеск. п. душъ заклю-

чающее, за 4,500 р. серебр. Купчая писана на герб. листѣ въ 12 р. серебр.; пошлинъ взято 180 р. и съ акта 3 р. серебр.

18789. 1841 г. Мая 17. Совершена купчая, Дѣйствительнымъ Статскимъ Совѣтникомъ, Каммергеромъ и кавалеромъ Матвѣемъ Юрьевичемъ *Вельгорскимъ* и роднымъ его братомъ Двора ЕГО ИМПЕРАТОРСКАГО ВЕЛИЧЕСТВА, Шталмейстеромъ, Каммергеромъ и кавалеромъ Михайломъ Юрьевичемъ *Вельгорскимъ*, на проданное ими бывшихъ Польскихъ войскъ Подполковнику и кавалеру Адаму Антонову *Носсаржевскому*, родной сестрѣ его Антонинѣ Антоновой *Яблоновской*, племянницамъ его же Носсаржевскаго, 1-й Валеріи Францовой по мужѣ *Помяновской* и 2-й Леокадіи Францовой по мужѣ *Цыпришинской*, имѣніе Каменецъ Литовскій со всѣми къ оному принадлежностями, Гродненской губерніи, въ Брестскомъ уѣздѣ расположенное 908 крестьянскихъ и 5 вольныхъ мужеск. п. душъ заключающее, за 100,000 р. серебр. Купчая писана на герб. листѣ въ 240 р. серебр.; взыскано пошлинъ 4,000 р. серебр. и съ акта 3 р. серебр., того жъ числа.

18790. 1841 г. Мая 28. Совершена купчая, помѣщиками Михайломъ Андреевымъ *Буйницкимъ*, Саломеею *Свенцицкою* и Фомою Андреевымъ *Буйницкимъ*, на проданное ими Коллежскому Регистратору Адаму Антонову *Славску*, имѣніе Кристиново, Гродненской губерніи, въ Кобринскомъ уѣздѣ состоящее 27 крестьянскихъ мужеск. п. душъ заключающее, за 6,000 р. серебр. Купчая писана на герб. листѣ въ 12 р. серебр.; взыскано пошлинъ 240 р. и съ акта 3 р. серебр., того жъ числа.

18791. 1841 г. Іюня 4. Совершена купчая, помѣщицами дѣвицами Марьянною и Екатериною Маврикіевыми *Стравинскими*, на проданный ими отставному Штабсъ-Ротмистру Осипу Маврикіеву *Стравинскому*, участокъ изъ имѣнія Погородовичь, Гродненской губерніи, въ Слонимскомъ уѣздѣ расположенный 9 крестьянскихъ мужеск. п. душъ заключающій, за 900 р. серебр. Купчая писана на герб. бумагѣ въ 3 р. серебр.; взыскано съ узаконенной оцѣнки продаваемыхъ 9 мужеск. п. душъ составляющихъ сумму 945 р. серебр.; пошлинъ 37 р. 80 к. и съ акта 3 р. серебр., того жъ числа.

18792. 1841 г. Іюня 4. Совершена купчая, бывшимъ Предводителемъ Дворянства Слонимскаго уѣзда и кавалеромъ Юріемъ Степановымъ и женою его Корнеліею Викентьевою *Протасевичами*, на проданный ими настоятелю Староельненскаго Римско-Католическаго прихода Ксендзу Діонизію Фелиціянова *Хлѣвинскому*, поземельный участокъ Гродненской губерніи, въ Новогрудскомъ уѣздѣ расположенный 127¾ десят. земли заключающій, за 1,350 р. серебр. Купчая писана на герб. бумагѣ въ 3 р. серебр.; взыскано пошлинъ 54 р. и съ акта 3 р. серебр.

18793. 1841 г. Іюня 4. Совершена купчая, помѣщикомъ Станиславомъ Доминиковымъ *Юргелевичемъ*, на продажу имъ отставному Штабсъ-Ротмистру Осипу Маврикіеву *Стравинскому*, 12 крестьянскихъ мужеск. п. душъ Гродненской губерніи, въ Слонимскомъ уѣздѣ на казенной землѣ Маломкезицкаго Староства поселенныхъ, за 900 р. серебр. Купчая писана на герб. листѣ въ 3 р. серебр.; взыскано съ узаконенной оцѣнки продаваемыхъ 12 душъ составляющихъ сумму 1,260 р. серебр., пошлинъ 50 р. 40 к. и съ акта 3 р. серебр., того жъ числа.

18794. 1841 г. Іюня 4. Совершена купчая, жителями г. Бреста Евреями Лейбкою Шліомовичемъ и женою его Хаею Боруховою *Влодавскими*, на проданный ими Евреямъ Зечкелю Носоновичу *Поляку*, деревянный домъ, въ г. Брестѣ на Новомъ Кобринскомъ форштатѣ подъ № 4-мъ расположенный, за 500 р. серебр. Купчая писана на герб. листѣ въ 1 р. 80 к. серебр.; взыскано пошлинъ 20 р. и съ акта 3 р. серебр., того жъ числа.

18795. 1841 г. Іюня 7. Совершена купчая, отставнымъ Штабсъ-Ротмистромъ Іосифомъ Маврикіевымъ и сестрами его Марьяною и Екатериною *Стравинскими*, на проданный ими вольному человѣку Юрію Григорьеву *Щеткѣ*, поземельный участокъ, Гродненской губерніи, Слонимскаго уѣзда въ имѣніи Погороловичахъ расположенный 72 десят. 204 прентовъ земли заключающій, за 1,050 р. серебр. Купчая писана на герб. листѣ въ 3 р. серебр.; взыскано пошлинъ 42 р. и съ акта 3 р. серебр., того жъ числа.

18796. 1841 г. Іюня 7. Совершена купчая, помѣщицами Софьею Фоминою *Эйсмонтовою* и сестрою ея Іозефою *Ляхницкою*, на проданный ими Предводителю Дворянства Слонимскаго уѣзда и кавалеру Евстафію Игнатьеву *Волловичу*, деревянный домъ съ пристройками, въ г. Слонимѣ подъ № 272-мъ расположенный, за 800 р. серебр. Купчая писана на герб. листѣ въ 1 р. 80 к. серебр.; взыскано пошлинъ 32 р. и съ акта 3 р. серебр., того жъ числа.

18797. 1841 г. Іюня 7. Явлено духовное завѣщаніе, умершаго помѣщика Фомы Антонова *Дыбовскаго*, по коему онъ благопріобрѣтенное недвижимое имѣніе Вересковъ и Пулбружегъ именуемые 626 ревизскихъ мужеск. п. душъ заключающее, равно въ Слонимскомъ уѣздѣ состоящіе Вишовъ, Стендеровщизну и фольварокъ Бялодольну 136 душъ, капитальныя суммы на 11,026 р. 75 к. серебр. и движимость объявленную на 8,000 р. серебр., всего имущества оказалось на 99,089 р. 25 к. серебр., изъ коего фольварокъ Вересковъ назначено завѣщателемъ въ пожизненное владѣніе женѣ Антонинѣ Дыбовской, прочее имущество отписано дочери умершаго Геленѣ Дыбовской. Завѣщаніе писано на простой бумагѣ взыскано съ 6 000 р. назначенныхъ въ постороннія руки пошлинъ 240 р. съ акта 3 р., за бу-

магу на завѣщаніе употребленную 240 р. и особо за 2 листа дабавочные по 90 к. серебр., того жъ числа.

18798. 1841 г. Іюня 10. Совершена купчая, дворяниномъ Юльяномъ Мартиновымъ *Поволанскимъ*, на проданный имъ женѣ Коллежскаго Регистратора Адольфа Тышкѣвича, Сузаннѣ Павловой *Тышкѣвичевой*, деревянный домъ, въ г. Гроднѣ при улицѣ Курганъ подъ № 562-мъ состоящій, за 450 р. серебр. Купчая писана на герб. бумагѣ въ 1 р. 80 к. серебр.; взыскано пошлинъ 18 р. серебр. и съ акта 3 р. серебр., того жъ числа.

18799. 1841 г. Іюня 16. Совершена данная, на проданный съ публичныхъ торговъ Брестскою Городовою Полиціею, принадлежащій Брестскому Еврею Симхѣ *Левину*, а пріобрѣтенный Евреями: Лейбкою, Бомхелемъ и мѣщаниномъ Абрамомъ *Цукерманомъ*, въ г. Брестѣ деревянный домъ съ конюшнею и ледникомъ на Волынскомъ форштатѣ простроенный, за 380 р. серебр. Данная писана на герб. бумагѣ въ 1 р. 80 к. серебр.; взыскано пошлинъ 15 р. 20 к. и съ акта 3 р. серебр., того жъ числа.

18800. 1841 г. Іюня 17. Совершена купчая, Коллежскимъ Ассессоромъ Людвигомъ Ивановымъ *Кереновскимъ*, на проданную имъ помѣщику Доминику Станиславову *Бржозовскому*, деревню Незнановъ, Гродненской губерніи, въ Новогрудскомъ уѣздѣ расположенную 36 ревизскихъ мужеск. п. душъ заключающую, за 4,500 р. серебр. Купчая писана на герб. листѣ въ 9 р. серебр.; взыскано пошлинъ 180 р. и съ акта 3 р. серебр., того жъ числа.

18801. 1841 г. Іюня 18. Явлено духовное завѣщаніе, покойнаго Антона Тимоѳеева *Амброка*, по коему онъ половину недвижимаго имѣнія своего Ольшимова Гродненской губерніи, въ Волковыскомъ уѣздѣ расположеннаго 8½ крестьянскихъ мужеск. п. душъ заключающаго и движимости объявленной на 250 р., всего фундаша принадлежащаго къ покойному оказалось на 1,123 р. серебр., отписалъ въ пожизненное владѣніе женѣ своей Викторіи Амброковой, а по ея кончинѣ, назначилъ ближайшимъ наслѣдникамъ своимъ происходящимъ отъ роднаго брата, нынѣ покойнаго Игнатья Тимоѳеева Амброка т. е. Августину, Акександру и Граціяну, да сестрѣ ихъ Іозефѣ Амброкамъ. Духовное завѣщаніе писано на простой бумагѣ, взыскано за бумагу 3 р. и съ акта 3 р. серебр.

18802. 1841 г. Іюня 20. Совершена купчая, помѣщикомъ Гродненскаго уѣзда Михайломъ Игнатьевымъ *Ляхницкимъ* и сыномъ его Иполитомъ, на проданное ими Михайлѣ Игнатьеву *Ржоненицкому*, имѣніе Грайно, Гродненской губерніи и уѣзда расположенное 126 крестьянскихъ мужеск. п. душъ заключающее, за 18,000 р. серебр. Купчая писана на герб. листѣ въ 36 р. серебр.; взыскано пошлинъ 720 р. и съ акта 3 р. серебр., того жъ числа.

18803. 1841 г. Іюня 24. Совершенъ дарственный документъ, помѣщикомъ Семе-

номъ Францовымъ *Коллупайлою*, на подаренное имъ родному брату своему Игнатью *Коллупайлѣ*, имѣніе Свенцицу, Гродненской губерніи, въ Волковыскомъ уѣздѣ расположенное 106 крестьянскихъ мужеск. п. душъ заключающееся въ 12,000 р. серебр. оцѣненное. Дарственная запись писана на герб. листѣ въ 27 р. серебр.; взыскано съ акта 3 р. серебр., того жъ числа.

18804. 1841 г. Іюня 28. Отъ помѣщика Владислава Ѳаддеева *Гацискаго*, совершена купчая, данная имъ помѣщику же отставному Поручику бывшихъ Польскихъ войскъ Николаю Адамову *Судзю*, на проданное первымъ послѣднему недвижимое имѣніе, Гродненской губерніи, Новогрудскаго уѣзда Графства Турժецкаго изъ 14 ревизскихъ мужеск. п. душъ въ деревнѣ Загоржу составляющееся, за 1,480 р. серебр. Купчая писана на герб. листѣ въ 4 р. 20 к. серебр.; взыскано пошлинъ 59 р. 20 к. и съ акта 3 р. серебр., того жъ числа.

От Тульской Палаты Гражданскаго Суда объявляется.

18805. Что въ слѣдствіе указа Правительствующаго Сената Общаго Собранія Московскихъ Департаментовъ и опредѣленія Палаты проданное умершимъ чиновникомъ 14-го класса Григорьемъ *Милоховымъ*, Поручицѣ Любовѣ Ивановой *Хринковой*, имѣніе, Веневскаго уѣзда въ сельцѣ Яковлевскомъ крестьянъ мужеск. п. 3 души и земли 200 десят., серебр. за 2,057 р. 14$\frac{2}{7}$ к., отдано на выкупъ опекуншѣ малолѣтныхъ дѣтей Милоховыхъ, матерѣ ихъ Надеждѣ Константиновой Милоховой, съ означенной же суммы взято пошлинъ 82 р. 28$\frac{4}{7}$ к., актовыхъ 3 р. за герб. листъ 6 р. серебр.

Воронежской губерніи въ Валуйскомъ Уѣздномъ Судѣ:

18806. 1841 г. Іюля 11. Совершена купчая, на проданную Коллежскимъ Регистраторомъ Александромъ Яковлевымъ *Звонниковымъ*, Коллежской Секретаршѣ Евгеніи Ивановой *Третьяковой*, землю 5 десят., состоящую Валуйскаго уѣзда при сельцѣ Чичеровомъ въ Чичеровской дачѣ, за 142 р. серебр. Купчая писана на герб. листѣ въ 30 к. серебр.; взыскано пошлинъ 5 р. 68 к. съ акта 3 р. серебр., того жъ числа.

Воронежской губерніи въ Острогожскомъ Уѣздномъ Судѣ.

18807. 1841 г. Іюля 15. Совершена купчая, отъ Острогожскаго казеннаго крестьянина Якова Ильина *Еременкова*, на проданное имъ Острогожскому мѣщанину Михайлѣ Андрееву *Кривцову*, дворовое мѣсто, состоящее въ г. Острогожскѣ 2-й Ч. въ 3-мъ кварт., коего мѣры въ длину 25, а въ ширину 10$\frac{1}{2}$ саж. Купчая писана на герб. листѣ въ 30 к. серебр.; взято пошлинъ серебр. 5 р. 72 к. съ акта 3 р. серебр.

Минской губерніи въ Слуцкомъ Уѣздномъ Судѣ.

18808. 1841 г. Іюля 10. Отъ отставнаго Капитана Антонія Иванова *Новицкаго 2-го*,

совершена купчая, данная отставному Подпоручику Александру Иванову *Бабанскому*, на проданнаго первымъ последнему двороваго человека Григорья съ женою его Февроньею и детьми Надеждою и сыномъ Леономъ, писаннаго по ревизии въ г. Слуцке состоящемъ. Купчая писана на герб. листе въ 90 к. серебр.; пошлинъ съ суммы взято 4 р. 42 к. и съ акта 3 р. серебр., того жъ числа.

Полтавской губернiи въ Прилукскомъ Уездномъ Суде:

18809. 1839 г. Iюня 22. Отъ Поручицы Ксенiи *Денисiевской*, явлена купчая, совершенная въ ономъ Суде того жъ г. Октября 10, данная ею Полковнику и кавалеру Ивану *Лагоде*, на продажу двухъ грунтовъ съ постройками и пахатной земли 17 десят., положенiе имеющихъ въ селе Дедовцахъ и дачахъ онаго, асс. за 1,000 р. Купчая писана на герб. листе въ 3 р.; пошлинъ взыскано 40 р. и съ акта 10 р. асс., 10 Октября 1839 г.

18810. 1839 г. Iюня 22. Отъ Поручицы Ксенiи *Денисiевской*, явлена купчая, совершенная въ ономъ Суде того жъ г. Октября 10, данная ею Полковнику Ивану *Лагоде*, на продажу леса съ находящимся при немъ сенокосомъ, лежащаго Прилукскаго уезда въ дачахъ хутора при селе Дедовцахъ, мерою на 12 десят., асс. за 1,000 р. Купчая писана на герб. листе въ 3 р.; взыскано пошлинъ 40 р. съ акта 10 р. асс., 10 Октября 1839 г.

18811. 1839 г. Августа 25. Отъ Священника Iакова *Петровскаго*, явлена купчая, совершенная въ ономъ Суде того жъ г. Сентября 19, данная имъ Священнику Антону *Ромашкевичу*, на продажу грунта, лежащаго Прилукскаго уезда въ селе Толкачевке съ имеющеюся на немъ постройкою и земли пахатной въ дачахъ онаго, мерою на 4 десят., асс. за 1,000 р. Купчая писана на герб. листе въ 3 р.; пошлинъ взыскано 40 р. и съ акта 10 р. асс., 19 Сентября 1839 г.

18812. 1839 г. Сентября 16. Отъ казака Алексея *Бея*, явлена распределительная запись, совершенная въ ономъ Суде того жъ г. Октября 14, учиненная имъ между родными внуками своими Ефросиньею и Ксенiею, детьми умершаго сына его Игната *Бея* на распределенiе именiя, заключающаго въ грунте и разнаго рода земляхъ, мерою 30 десят., съ показанiемъ цены оному 300 р. Распределительная запись писана на герб. листе въ 3 р.; пошлинъ взыскано 12 р. и съ акта 10 р. асс., 14 Октября 1839 г.

18813. 1839 г. Сентября 22. Отъ вдовы Священнической жены Елены Трофимовой *Ревуцкой*, явлена уступная запись, совершенная въ ономъ Суде того жъ г. Октября 13, данная ею родной дочери своей Евдокiи Ивановой и мужу ея Священнику Iоанну Васильеву *Романовскому*, на уступку именiя, находящаго Пирятинскаго уезда въ селе Яблоновке и дачахъ онаго, заклю-

чающагося въ грунтѣ съ постройками и разнаго рода земли, мѣрою на 10½ десят., съ показаніемъ цѣны оному 500 р. асс. Уступная запись писана на герб. листѣ въ 3 р.; пошлинъ взято 10 р. и съ акта 10 р. асс., 13 Октября 1839 г.

18814. 1839 г. Октября 4. Отъ Штабсъ-Капитанши Глафиры *Малявкиной* и жены Поручицы Александры *Волевачевой*, явленъ раздѣльный актъ, совершенный въономъ Судѣ 1840 г. Февраля 13, учиненный ими на раздѣлъ между собою имѣнія, доставшагося имъ по смерти родной матери ихъ Штабсъ-Ротмистрши Марьи *Степановой*, заключающагося въ крестьянахъ мужеск. п. 74 душахъ, съ принадлежащими имъ землями, съ показаніемъ цѣны оному 30,000 р. асс. Раздѣльный актъ писанъ на герб. листѣ въ 18 р. серебр.

18815. 1839 г. Октября 4. Отъ Губернскаго Секретаря Михайлы *Болгарова*, явлена купчая, совершенная въ ономъ Судѣ 1840 г. Января 12, данная имъ чиновнику 10-го класса Петру *Ноту*, на продажу крестьянъ Домникіи съ сыномъ Лукою, съ принадлежащею имъ землею на ½ десят., асс. за 400 р. Купчая писана на герб. листѣ въ 90 к. серебр.; пошлинъ взыскано 16 р. и съ акта 10 р. асс., 12 Января 1840 г.

18816. 1839 г. Октября 6. Отъ помѣщицъ родныхъ сестеръ Глафиры *Малявкиной*, и Александры *Валевичевой*, явлена купчая, совершенная въ ономъ Судѣ того жъ г. Декабря 15, данная ими Коллежскаго Регистратора женѣ Еленѣ Ивановой *Губской*, на продажу пустопорожняго грунта, лежащаго въ г. Прилукѣ, мѣрою 1100 квадрат. саж., асс. за 300 р. Купчая писана на герб. листѣ въ 3 р.; пошлинъ взято 12 р. и съ акта 10 р. асс., 15 Декабря 1839 г.

18817. 1839 г. Октября 6. Отъ помѣщицъ родныхъ сестеръ Глафиры *Малявкиной* и Александры *Валевичевой*, явлена купчая, совершенная въ ономъ Судѣ того жъ Октября 17, данная ими Коллежскому Секретарю Александру Өедорову *Раковичу*, на продажу плотины на рѣкѣ Удаѣ, положеніе имѣющей Прилукскаго уѣзда въ слободкѣ Радковской съ землею, мѣрою 10 десят. 1930 саж. и двора съ огородомъ, мѣрою на 1 десят. 1565 саж., а всего 12 десят. 1095 квадрат. саж., асс. за 1,000 р. Купчая писана на герб. листѣ въ 3 р.; пошлинъ взято 40 р. съ акта 10 р. асс., 17 Октября 1839 г.

18818. 1839 г. Октября 9. Отъ помѣщика чиновника 14-го класса Николая *Величка*, явлена купчая, совершенная въ ономъ Судѣ того жъ Октября 21, данная имъ 3-й гильдіи купцу Пракофью *Чернышеву*, на продажу грунта, положеніе имѣющаго въ г. Прилукѣ, мѣрою въ длину 41, а въ ширину 19 саж., съ имѣющимися на немъ постройками, асс. за 1.000 р. Купчая пи-

сана на герб. листѣ въ 3 р.; пошлинъ взыскано 40 р. и съ акта 10 р. асс., 21 Октября 1839 г.

18819. 1839 г. Октября 13. Отъ жены Штабсъ-Капитана *Ульяны Афанасьевой*, явлена купчая, совершенная въ ономъ Судѣ того жъ числа, данная ею Брянскаго Егерскаго полка Полковнику и кавалеру Ѳедору *Трусову*, на продажу дворовой дѣвки осиротелой Анны, писанной по ревизіи Прилукскаго уѣзда въ селеніи Каложинцахъ, за 170 р. асс. Купчая писана на герб. листѣ въ 3 р.; пошлинъ взыскано 6 р. 80 к. и съ акта 10 р. асс., 13 Октября 1839 г.

18820. 1839 г. Октября 19. Отъ дворянина канцеляриста Іосифа Гаврилова *Суходольскаго*, явлена уступная запись, засвидѣтельствованная въ ономъ Судѣ того жъ Октября 23, данная имъ Подпоручику Ивану Висильеву *Суходольскому*, на уступку имѣнія, состоящаго Роменскаго уѣзда въ селѣ Линовомъ крестьянъ по ревизіи писанныхъ 5 душъ мужеск. п., съ ихъ женами, грунтами и пахатными землями, съ показаніемъ цѣны оному 2,000 р. асс. Запись писана на герб. листѣ въ 6 р.; взято актовыхъ 10 р. асс., 23 Октября 1839 г.

18821. 1839 г. Октября 19. Отъ мѣщанина Ивана Ѳедорова *Карпенка*, явлена купчая, совершенная въ ономъ Судѣ того жъ Октября 21, данная имъ женѣ Губернскаго Секретаря Ксеніи *Карпичевой*, на продажу пахатной земли, положеніе имѣющей Прилукскаго уѣзда въ дачахъ села Бережовки, мѣрою на 23 десят., асс. за 800 р. Купчая писана на герб. листѣ въ 3 р.; пошлинъ взыскано 32 р. и съ акта 10 р. асс., 21 Октября 1839 г.

18822. 1839 г. Октября 20. Отъ Подпоручика Степана Дмитріева *Котляреви*, явлена закладная, совершенная въ ономъ Судѣ того жъ Октября 27, данная имъ дворянкѣ Губернскаго Секретаря дочери дѣвицѣ Прасковьѣ *Тищенковой*, на занятые у нея 300 р. асс., срокомъ на годъ, съ залогомъ болотистаго и частію суходольнаго сѣнокоса, лежащаго Прилукскаго уѣзда при хуторѣ Пенчоховскомъ. Закладная писана на герб. листѣ въ 3 р., взято съ акта 10 р. асс., 27 Октября 1839 г.

18823. 1839 г. Октября 20. Отъ Генералъ-Маіорши Дарьи Андреевны *Миницкой*, явлена уступная запись, засвидѣтельствованная въ ономъ Судѣ того жъ Октября 24, данная ею родной дочери своей Аннѣ и мужу ея Александру, съ правомъ на полученіе слѣдуемой ей части изъ имѣнія бездѣтно умершаго брата ея Генералъ-Маіора Михайлы Андреевича Арестьева съ крестьянами, состоящаго въ Тульской губерніи въ г. Тулѣ и уѣзда онаго. Запись писана на герб. листѣ въ 20 р.; взыскано съ акта 10 р. асс., 24 Октября 1839 г.

18824. 1839 г. Октября 30. Отъ дочери Коллежскаго Регистратора Ульяны Акимовой *Сохацской*, явлена купчая, совершенная въ ономъ Судѣ того жъ г. Ноября 10, данная ею вдовѣ Маіоршѣ Еввѣ Николаевой *Каневской*, на продажу грунта съ постройками, мѣрою на $2\frac{1}{2}$ десят., положеніе имѣющаго Прилукскаго уѣзда въ селѣ Лапинцахъ, асс. за 1,000 р. Купчая писана на герб. листѣ въ 3 р. серебр.; пошлинъ взыскано 40 р. и съ акта 10 р. асс., 10 Ноября 1839 г.

18825. 1839 г. Октября 30. Чиновникомъ 14-го класса Николаемъ *Величкомъ*, явлена купчая, совершенная въ ономъ Судѣ того жъ Октября 31, данная имъ дочери Подпоручика Евдокѣи Дмитріевой *Горленковой*, на продажу грунта съ постройками, состоящаго Прилукскаго уѣзда въ мѣстечкѣ Иваницѣ, мѣрою на 1 десят., за 500 р. асс. Купчая писана на герб. листѣ въ 3 р.; пошлинъ взыскано 20 р. и съ акта 10 р. асс., 31 Октября 1839 г.

18826. 1839 г. Октября 30. Отъ Капитана Михайлы *Милорадовича*, явлена купчая, совершенная въ ономъ Судѣ 1840 г. Января 15, данная имъ Подполковнику *Эльсвльду*, на продажу двороваго человѣка Марка, асс. за 350 р. Купчая писана на герб. листѣ въ 90 к. серебр.; пошлинъ взято 14 р. и съ акта 10 р. асс., 15 Января 1840 г.

18827. 1839 г. Ноября 22. Отъ унтеръ-офицера Гусарскаго ЕГО ИМПЕРАТОРСКАГО ВЫСОЧЕСТВА полка Николая Иззлова *Калепикова*, явлена купчая, совершенная въ ономъ Судѣ того жъ Ноября 27, данная имъ Священнику Іоанну Семенову *Ручковскому*, на продажу грунта съ постройками, положеніе имѣющаго Прилукскаго уѣзда въ селѣ Сорочинцахъ и лѣса въ дачахъ села Стрѣльниковъ, мѣрою на 5 десят., асс. за 500 р. Купчая писана на герб. листѣ въ 3 р.; пошлинъ взято 20 р. и съ акта 10 р. асс., 27 Ноября 1839 г.

18828. 1839 г. Декабря 2. Отъ Титулярнаго Совѣтника Василья *Богдановича*, явлена купчая, совершенная въ ономъ Судѣ того жъ Декабря 8, данная имъ Ротмистру и кавалеру Антону Мартынову *Орловскому*, на продажу земли безполосной, сѣнокосной и лѣсной, положеніе имѣющей Прилукскаго уѣзда въ дачахъ хутора Боярщины, мѣрою на 36 десят., асс. за 1,000 р. Купчая писана на герб. листѣ въ 3 р.; пошлинъ взято 40 р. и съ акта 10 р. асс., 8 Декабря 1839 г.

18829. 1839 г. Декабря 2. Отъ Титулярнаго Совѣтника Василья *Богдановича*, явлена купчая, совершенная въ ономъ Судѣ того жъ Декабря 9, данная имъ Поручику Ивану *Свирскому*, на продажу земли, состоящей Прилукскаго уѣзда въ дачахъ мѣстечка Иваницы, мѣрою $37\frac{1}{2}$ десят. и 910 квадрат. саж., за 1,000 р. асс. Купчая писана на герб. листѣ въ 3 р.; пошлинъ взято 40 р. и съ акта 10 р. асс., 9 Декабря 1839 г.

18830. 1841 г. Декабря 5. Отъ Штабсъ-Капитана Феодосія Прокофьева *Зеленскаго,* явлена закладная, совершенная въ ономъ Судѣ того жъ Декабря 7, данная имъ Полковнику Ивану Антонову *Лагодѣ,* на занятые, у него асс. 1,782 р. безъ процентовъ, срокомъ на 3 г., съ залогомъ Всемилостивѣйше пожалованнаго ему пансіона, получаемаго имъ изъ Прилукскаго Уѣзднаго Казначейства изъ 600 р. оклада. Закладная писана на герб. листѣ въ 3 р., взыскано съ акта 10 р. асс., 7 Декабря 1839 г.

18831. 1839 г. Декабря 5. Отъ Подпоручика Николая Андреева *Марковича,* явлено дарственная запись, совершенная въ ономъ Судѣ того жъ Декабря 17, данная отцомъ его Надворнымъ Совѣтникомъ Андреемъ Ивановымъ *Марковичемъ,* вольноотпущенной Аннѣ Гавриловой *Ткаченковой,* на уступку грунта съ садомъ, положеніе имѣющаго Прилукскаго уѣзда въ селѣ Вороновкѣ и земли пахатной и лѣсной мѣрою на 40 десят., съ показаніемъ цѣны оному 1,000 р. асс. Уступная запись писана на герб. бумагѣ въ 3 р., взято съ акта 10 р. асс., 17 Декабря 1839 г.

18832. 1839 г. Декабря 15. Отъ дворянина Николая *Тарновскаго,* явлено духовное завѣщаніе, совершенное въ ономъ Судѣ 1840 г. Января 18, учиненное имъ между братьями своими на имѣющійся остаться по смерти его капиталъ 27,500 р. Духовное завѣщаніе писано на простой бумагѣ, взято съ акта 10 р. асс., 18 Января 1840 г.

18833. 1839 г. Декабря 19. Отъ Коллежскаго Регистратора Ивана и жены его Феодосіи *Алдаховскихъ,* явлена закладная, совершенная въ ономъ Судѣ того жъ числа, данная ими Коллежскому Секретарю Степану Захарову *Ланку,* на занятые у него асс. 180 р. срокомъ на 1 годъ и 5 мѣсяцевъ, съ залогомъ грунта, положеніе имѣющаго въ г. Прилукѣ, съ имѣющимися на немъ постройками. Закладная писана на герб. листѣ въ 3 р., взято съ акта 10 р. асс., 19 Декабря 1839 г.

18834. 1839 г. Декабря 20. Отъ вдовы Титулярной Совѣтницы Настасьи Өедоровой *Морозовой,* явлена купчая, совершенная въ ономъ Судѣ того жъ Декабря 21, данная ею Коллежской Совѣтницѣ Марѳѣ Өедоровой *Костовской,* на продажу крестьянки дѣвки Евдокѣи, писанной по 8-й ревизіи Прилукскаго уѣзда въ селеніи Рясовцѣ, асс. за 170 р. Купчая писана на герб. листѣ въ 3 р.; пошлинъ взято 6 р. 80 к. и съ акта 10 р. асс., 21 Декабря 1839 г.

18835. 1839 г. Декабря 21. Отъ мѣщанина Ивана *Феня,* явлена закладная, совершенная въ ономъ Судѣ 1840 г. Января 11, данная имъ женѣ Штабсъ-Капитана Варварѣ *Каневской,* на занятые у нея 380 р. асс., за указные

проценты, срокомъ на 1 годъ, съ залогомъ жилаго грунта. Закладная писана на герб. листѣ въ 90 к. серебр.; взято съ акта 10 р. асс., 11 Января 1840 г.

18836. 1840 г. Января 4. Совершена купчая, Штабсъ-Ротмистромъ Сергѣемъ *Марковичемъ*, данная имъ Коллежскому Совѣтнику и кавалеру Ивану и женѣ его Аннѣ *Бѣлоусовичамъ*, крестьянъ Семена, жену его Ксенію дочь Ульяну и брата его Назара съ землею, асс. за 700 р. Купчая писана на герб. листѣ въ 90 к. серебр.; пошлинъ взыскано 28 р. и съ акта 10 р. асс., 4 Января 1840 г.

18837. 1840 г. Января 4. Отъ Коллежскаго Регистротора Николая *Турковскаго*, явлена закладная, совершенная въ ономъ Судѣ того жъ числа, данная имъ женѣ чиновника 9-го класса Татьянѣ *Пашкевичевой*, на занятые у нея 1,000 р., съ залогомъ 4 душъ мужеск. п. крестьянъ. Закладная писана на герб. листѣ въ 90 к. серебр.; взыскано съ акта 10 р. асс., 4 Января 1840 г.

18838. 1840 г. Января 18. Отъ Коллежскаго Регистратора Павла *Дарагана*, явлена закладная, совершенная въ ономъ Судѣ того жъ числа, данная имъ Губернскому Секретарю Давыду *Кобовскому*, на занятые у него 256 р. асс., съ залогомъ 7½ десят. земли. Закладная писана на герб. листѣ въ 90 к. серебр.; взыскано съ акта 10 р. асс., 18 Января 1840 г.

18839. 1840 г. Января 19. Отъ Поручика *Милорадовича*, явлена закладная, совершенная въ ономъ Судѣ того жъ числа, данная имъ женѣ Коллежскаго Ассессора Софьѣ *Бѣлецкой-Носенковои*, на занятые у нея серебр. 285 р. 71$\frac{3}{7}$ к. за указные проценты, срокомъ на 1 годъ, съ залогомъ крестьянъ писанныхъ въ селѣ Колюжинцахъ 6 мужеск. п. душъ. Закладная писана на простой бумагѣ, взыскано съ акта 10 р. асс., 19 Января 1840 г.

18840. 1840 г. Января 20. Отъ Подполковника Феликса и жены его Ольги *Скаржинскихъ*, явлена закладная, совершенная въ ономъ Судѣ того жъ г. Февраля 1, данная ими Штабсъ-Капитану Ивану *Кусткисловичу*, на занятые у него 1,628 р. серебр., съ залогомъ пахатной земли 126 десят., находящейся Прилукскаго уѣзда въ дачахъ села Рудовки. Закладная писана на герб. листѣ въ 4 р. 20 к. серебр.; взыскано съ акта 10 р. асс., 1 Февраля 1840 г.

18841. 1840 г. Января 24. Отъ Корнетскаго сына Марка *Бервицкаго*, явлена купчая, совершенная въ ономъ Судѣ того жъ числа, данная имъ Коллежскому Ассессору Ивану *Федьеву*, на продажу осиротелой крестьянки Евдокѣи съ принадлежащею ей землею, серебр. за 50 р. Купчая писана на герб. листѣ въ 90 к. серебр.; пошлинъ взыскано 7 р. и съ акта 10 р. асс., 24 Января 1840 г.

18842. 1840 г. Января 24. Отъ Корнетскаго сына Марка *Бѣлокреницкаго*, явлена купчая, совершенная въономъ Судѣ того жъ числа, данная имъ Штабсъ-Капитану Іосифу *Дерновскому*, на продажу крестьянина Михайла, жену его Матрену и сыновей Ивана и послѣ ревизіи рожденныхъ 2 души мужеск. п. съ принадлежащими имъ землями, серебр. за 200 р. Купчая писана на герб. листѣ въ 90 к. серебр.; пошлинъ взыскано 28 р. и съ акта 10 р. асс., 24 Января 1840 г.

18843. 1840 г. Января 29. Отъ Ротмистра Дмитрія *Каневскаго*, явлена купчая, совершенная въ ономъ Судѣ того жъ г. Февраля 15, данная имъ родному брату своему Штабсъ - Капитану Михайлѣ *Каневскому*, двухъ мужеск. п. душъ крестьянъ съ принадлежащею имъ землею, серебр. за 285 р. Купчая писана на герб. листѣ въ 90 к. серебр.; пошлинъ взыскано 39 р. 90 к. и съ акта 10 р. асс., 15 Февраля 1840 г.

18844. 1840 г. Января 29. Отъ мѣщанина Андрея *Рожанскаго*, явлена купчая совершенная въ ономъ Судѣ того жъ г. Февраля 15, данная имъ Штабсъ-Капитану Михайлѣ *Каневскому*, на продажу земли мѣрою 6 десят., находящейся въ дачахъ г. Прилука, серебр. за 57 р. 50 к. Купчая писана на герб. листѣ въ 90 к. серебр.; пошлинъ взято 8 р. 5 к. съ акта 10 р. асс., 15 Февраля 1840 г.

18845. 1840 г. Февраля 1. Отъ чиновника 14-го класса Николая *Величка*, явлена купчая, совершенная въ ономъ Судѣ того жъ Февраля 6, данная имъ Сенатскому Регистратору Степану *Дацевичу*, на продажу 2 мужеск. п. душъ крестьянъ, съ ихъ женами и принадлежащею имъ землею, за 200 р. серебр. Купчая писана на герб. листѣ въ 90 к. серебр.; пошлинъ взыскано 28 р. и съ акта 10 р. асс., 6 Февраля 1840 г.

18846. 1840 г. Февраля 1. Отъ чиновника 14-го класса Николая *Величка*, явлена купчая, совершенная въ ономъ Судѣ того жъ Февраля 6, данная имъ Сенатскому Регистратору Степану *Дацевичу*, на продажу крестьянъ 2 мужеск. п. душъ, съ ихъ женами и принадлежащею имъ землею, за 200 р. серебр. Купчая писана на герб. листѣ въ 90 к. серебр.; пошлинъ взыскано 28 р. и съ акта 10 р. асс., 6 Февраля 1840 г.

18847. 1840 г. Февраля 9. Отъ жены унтеръ-офицера Ксеніи *Воликовой*, явлена купчая, совершенная въ ономъ Судѣ того жъ Февраля 15, данная ею казаку Василью *Калениченку*, на продажу грунта съ постройками, серебр. за 62 р. 85 к. Купчая писана на герб. листѣ въ 90 к. серебр., пошлинъ взыскано 8 р. 80 к. и съ акта 10 р. асс., 15 Февраля 1840 г.

18848. 1840 г. Февраля 10. Отъ Поручика Сергѣя *Марковича*, явлена купчая, совершенная въ ономъ Судѣ, того жъ Февраля 14, данная имъ Поручику

Павлу *Масленикову*, на продажу осиротелой дѣвки Марьи, съ принадлежащимъ ей грунтомъ, за 50 р. серебр. Купчая писана на герб. листѣ въ 90 к. серебр.; пошлинъ взыскано 7 р. и съ акта 10 р. асс., 14 Февраля 1840 г.

Полтавской губерніи въ Хорольскомъ Уѣздномъ Судѣ:

18849. 1840 г. Декабря 14. Отъ дочерей Титулярнаго Совѣтника Марины и Варвары Ивановыхъ *Боровиковскихъ*, явлено домовое духовное завѣщаніе, совершенное въ ономъ Судѣ 1841 г. Іюня 20, составленное умершею матерью ихъ Екатериною *Боровиковскою*, на распредѣленіе ею между означенными дочерьми ея движимаго и недвижимаго съ крестьянами имѣнія, коему показана цѣна 420 р. Завѣщаніе писано на простой бумагѣ, съ акта взято 3 р. и за написаніе онаго на простой бумагѣ по объявленной цѣнѣ 1 р. 80 к. серебр.

18850. 1841 г. Марта 5. Отъ помѣщика Коллежскаго Регистратора Θедора Саввина *Самуся*, явлена закладная, засвидѣтельствованная въ ономъ Судѣ сего жъ г. Мая 7 данная имъ помѣщику Коллежскому Секретарю Емельяну Θедорову *Горкуну*, на занятые первымъ у послѣдняго 1,904 р. 70 к. серебр. за указные проценты срокомъ на 1 годъ, подъ залогъ на упадъ пахатной и сѣнокосной земли 162 десят., лежащей Хорольскаго уѣзда при деревнѣ Самусіовкѣ. Закладная писана на герб. листѣ въ 4 р. 20 к. серебр., взято съ акта 3 р. серебр.

18851. 1841 г. Марта 7. Отъ отставнаго солдата Григорья Иванова *Порѣзова*, явлена купчая, совершенная въ ономъ Судѣ сего жъ г. Мая 7, данная имъ вдовѣ Хорольской мѣщанкѣ Аннѣ Павловой *Родченковой*, на проданный первымъ послѣдней мазанный домъ покрытый тростникомъ, состоящій въ г. Хоролѣ въ приходѣ Успенскомъ съ разною въ ономъ мебелью и дворомъ, подъ коимъ земли въ окружности 80 саж., за 100 р. серебр. Купчая писана на герб. листѣ въ 90 к. серебр.; пошлинъ съ 100 р. съ актовыми взято 7 р. серебр.

18852. 1841 г. Марта 11. Отъ вдовы казачки Хорольскаго уѣзда Надежды Петровой *Радьковой*, явлено домовое духовное завѣщаніе, составленное умершимъ мужемъ ея казакомъ Николаемъ Степановымъ *Радькомъ*, на распредѣленіе имъ между означенною женою его Надеждою и дѣтьми рожденными отъ нея и отъ первой его жены, движимаго и недвижимаго имѣнія, заключающагося въ пахатной и сѣнокосной землѣ 30 десят., коему объявлена цѣна 225 р. серебр. Завѣщаніе писано на герб. листѣ въ 15 к. серебр., взято съ акта 3 р. и въ дополненіе къ листу 75 к. серебр.

18853. 1841 г. Апрѣля 18. Отъ Поручика Александра Васильева *Кулябки*, явлена купчая, совершенная въ ономъ Судѣ сего жъ г. Мая 10, данная имъ

помѣщику Поручику Филиппу Иванову *Кулябкѣ*, на проданную первымъ послѣднему $10\frac{1}{2}$ десят. землю, лежащую Хорольскаго уѣзда въ хуторѣ Брусовѣ, за 85 р. 70 к. серебр. Купчая писана на герб. листѣ въ 90 к. серебр.; пошлинъ съ 85 р. 70 к. взято съ актовыми 6 р. 44 к. серебр.

18854. 1841 г. Мая 7. Отъ Коллежскаго Секретаря Афанасья Николаева *Верещаки*, отъ себя и по довѣренности отца его Коллежскаго Регистратора Николая *Верещаки*, явлена закладная, засвидѣтельствованная въ ономъ Судѣ того жъ Мая 10, данная имъ помѣщику Штабсъ-Капитану Василью Петрову *Сахно-Устиновичу*, на занятые 628 р. 60 к. безъ процентовъ, срокомъ на 4 мѣсяца, подъ залогъ на упадъ дома, въ г. Хоролѣ въ приходѣ Успенскомъ состоящаго, съ дворомъ и постройками, подъ коимъ земли 1441 квадрат. саж., да 22 души обоего п. крестьянъ и земли на 20 десят., лежащей Хорольскаго уѣзда при селѣ Шишакахъ. Закладная писана на герб. листѣ въ 1 р. 80 к. серебр., взято съ акта 3 р. серебр.

18855. 1841 г. Мая 12. Отъ помѣщика Подпоручика Василья Иванова *Шишкова*, явлена закладная, засвидѣтельствованная въ ономъ Судѣ того жъ Мая 13, данная имъ помѣщику Коллежскому Ассессору Христофору Павлову *Родзянку*, на занятые имъ 60 р. серебр., съ срокомъ на 2 года за указные проценты, подъ залогъ на упадъ крестьянина Корнилія съ женою его и рожденною послѣ ревизіи дочерью Александрою, съ землею на 6 десят., лежащую въ дачахъ г. Хороля въ урочищѣ Лукѣ. Закладная писана на герб. листѣ въ 90 к. серебр., за актъ взято 3 р. серебр.

18856. 1841 г. Мая 15. Отъ родныхъ братьевъ: Коллежскаго Регистратора Максима, Губернскихъ Секретарей Якова и Владиміра Григорьевыхъ *Гарнагъ*, явленъ раздѣльный актъ, засвидѣтельствованный въ ономъ Судѣ того жъ Мая 30, составленный ими на раздѣлъ между собою движимаго и недвижимаго наслѣдственнаго съ крестьянами имѣнія, коему объявлена цѣна 4,000 р. серебр. Раздѣльный актъ писанъ на герб. листѣ въ 9 р. серебр., съ акта взято 3 р. серебр.

18857. 1841 г. Іюня 24. Отъ дворянки Агафьи Николаевой *Христенковой*, явлена купчая, совершенная въ ономъ Судѣ того жъ Іюня 28, данная ею женѣ Есаула Войска Черноморскаго Марьѣ Өедоровой *Яновской*, на проданное первою послѣдней семейство крестьянъ мужеск. 2 и женск. 4 души съ принадлежащею къ нимъ землею, лежащею Хорольскаго уѣзда при хуторѣ Проскуровщинѣ, за 210 р. серебр. Купчая писана на герб. листѣ въ 90 к. серебр.; пошлинъ съ 210 р. взято съ актовыми 11 р. 40 к. серебр.

18858. 1841 г. Іюня 24. Отъ дворянки Агафьи Николаевой *Христенковой*, явлена купчая, совершенная въ ономъ Судѣ того жъ Іюня 28, данная ею женѣ

Есаула Войска Черноморскаго Марьѣ *Яновской*, на проданное первою последней семейство крестьянъ мужеск. 2 и женск. п. 1 душу, съ принадлежащею на нихъ землею, лежащею Хорольскаго уѣзда при хуторѣ Проскуровщинѣ, за 105 р. серебр. Купчая писана на герб. листѣ въ 90 к. серебр.; пошлинъ съ 105 р. взято съ актовыми 7 р. 20 к. серебр.

18859. 1841 г. Іюня 30. Явлена уступная запись, Священникомъ *Мукіевскимъ*, на уступку имъ Штабсъ-Капитану Якову *Климову*, уже умершему, крестьянина Якова; взято пошлинъ съ цѣны ревизской души 105 р. серебр. съ актовыми и за листъ бумаги на которомъ слѣдовало писать запись 8 р. 10 к. серебр.

Полтавской губерніи въ Лохвицкомъ Уѣздномъ Судѣ:

18860. 1841 г. Іюня 4. Превращена въ купчую закладная, данная женою Губернскаго Секретаря Ольгою *Гамальевою*, Губернскому Секретарю Петру *Самуйловичу*, на занятые ею серебр. 100 р., съ залогомъ за оныя крестьянъ, писанныхъ Лохвицкаго уѣзда въ селеніи Мелехахъ Никиту съ женою и дѣтьми послѣ ревизіи рожденными, съ жилымъ ихъ грунтомъ, въ селеніи Мелехахъ состоящимъ и пахатною землею $4\frac{1}{2}$ десят. Закладная писана на герб. бумагѣ въ 30 к. сереб.; пошлинъ взято съ 100 р. 4 р. серебр.

18861. 1841 г. Іюня 11. Отъ жены Коллежскаго Секретаря Прасковьи *Донченковой*, явлена купчая, совершенная въономъ Судѣ того жъ Іюня 18, на продажу ею Поручику Григорью и женѣ его Екатеринѣ *Ярошенковымъ*, грунта съ садомъ, положеніе имѣющаго Лохвицкаго уѣзда въ селеніи Засульѣ Сенчанскомъ, мѣрою примѣрно на $1\frac{1}{2}$ десят., серебр. за 54 р. 25 к. Купчая писана на герб. бумагѣ въ 90 к. серебр.; пошлинъ взято съ 54 р. 25 к., 5 р. $28\frac{4}{7}$ к. серебр.

18862. 1841 г. Іюня 12. Отъ Штабсъ-Капитана Якова *Жертовскаго*, явлена купчая, совершенная въ ономъ Судѣ того жъ Іюня 18, на продажу имъ мѣщанину Порфирію *Лѣсику*, жилаго грунта съ избою и садомъ, положеніе имѣющаго въ г. Лохвицѣ на предмѣстьѣ Засулицѣ, мѣрою примѣрно на 1 десят., серебр. за 142 р. Купчая писана на герб. бумагѣ въ 30 к. серебр.; пошлинъ взято съ 142 р., 8 р. 68 к. серебр.

Полтавской губерніи въ Пирятинскомъ Уѣздномъ Судѣ.

18863. 1840 г. Мая 22. Казачкою Домникіею Козминою *Тетличенковою*, урожденною дворянкою Ярмаковою, явлена купчая, совершенная въ ономъ Судѣ 1841 г. Мая 29, на продажу ею Маіору Льву Владимірову *Андрузскому*, пахатной 11 десят. 978 квадрат. саж. земли, состоящей Пирятинскаго уѣзда при селѣ Вечеркахъ, серебр. за 86 р. Купчая писана на герб. листѣ

въ 90 к. серебр.; пошлинъ съ 86 р. взыскано 3 р. 44 к. съ акта 2 р. 86 к. серебр., 29 Мая 1841 г.

18864. 1840 г. Іюня 12. Титулярною Совѣтницею Софьею Петровою *Гриневичевою*, явлена купчая, совершенная въ ономъ Судѣ сего 1841 г. Февраля 28, на проданныхъ ею дворянкѣ чиновницѣ 9-го класса Ефросиньѣ Петровой *Дьяченковой*, крестьянокъ сиротъ дѣвокъ Евфросинью и Февронью, съ принадлежащею на нихъ землею, мѣрою на 9 десят., состоящую Пирятинскаго уѣзда при селѣ Короваякъ, серебр. за 100 р. Купчая писана на герб. листѣ въ 90 к. серебр.; пошлинъ съ 100 р. взыскано 4 р. актовыхъ 2 р. 86 к. серебр., 28 Февраля 1841 г.

18865. 1840 г. Іюля 12. Женою Титулярнаго Совѣтника Софьею Петровою *Гриневичевою*, явлена купчая, совершенная въ ономъ Судѣ сего 1841 г. Февраля 28, на продажу ею дворянкѣ Черноморскаго флота Капитана 1-го ранга женѣ Ольгѣ Григорьевой *Баласогловой*, ревизскихъ крестьянъ Ивана и дѣвку Екатерину съ принадлежащею на нихъ землею, мѣрою на 9 десят., состоящую Пирятинскаго уѣзда при селѣ Короваяхъ, серебр. за 150 р. Купчая писана на герб. листѣ въ 90 к. серебр.; пошлинъ съ 150 р. взыскано 6 р. актовыхъ 2 р. 86 к. серебр., 28 Февраля 1841 г.

18866. 1840 г. Іюля 12. Женою Титулярнаго Совѣтника Софьею Петровою *Гриневичевою*, явлена купчая, совершенная въ ономъ Судѣ сего 1841 г. Февраля 28, на продажу ею дворянкѣ Черноморскаго флота Вице-Адмирала женѣ Марьѣ Ильиной *Уманцовой*, крестьянокъ сиротъ дѣвокъ Ефимію и Марьяну, съ принадлежащею на нихъ землею, мѣрою на 9 десят., состоящую Пирятинскаго уѣзда при селѣ Короваяхъ, серебр. за 100 р. Купчая писана на герб. листѣ въ 90 к. серебр.; пошлинъ съ 100 р. взыскано 4 р. актовыхъ 2 р. 86 к. серебр., 28 Февраля 1841 г.

18867. 1840 г. Іюля 31. Дворянами: Николаемъ Созонтовымъ, Иваномъ, Евсевіемъ и Ѳедоромъ Яковлевыми *Польшикозыми*, явлена купчая, совершенная въ ономъ Судѣ сего 1841 г. Марта 14, на продажу ими отставнаго Подполковника женѣ Христинѣ Петровой *Проценковой*, пахатной земли, мѣрою на 10 десят., состоящей Пирятинскаго уѣзда при селѣ Ничипоровкѣ, серебр. за 79 р. Купчая писана на герб. листѣ въ 90 к. серебр.; пошлинъ съ 79 р. взыскано 3 р. 16 к. актовыхъ 2 р. 86 к. серебр., 14 Марта 1841 г.

18868. 1840 г. Августа 13. Дворяниномъ Московской ИМПЕРАТОРСКОЙ Медико-Хирургической Академіи Студентомъ Васильемъ Степановымъ *Нестеровскимъ*, явлена купчая, совершенная въ ономъ Судѣ сего 1841 г. Іюня 3, на продажу имъ родной сестрѣ своей дворянкѣ Священника женѣ Марьѣ Степановой *Билинской*, крестьянъ по послѣдней ревизіи писанныхъ Григорья съ женою его, малолѣтными дѣтьми мужеск. и женск. п. послѣ ревизіи рожденными и мальчика сироту Харитона съ грунтовою, пахатною, сѣнокосною и лѣсною 31 десят. землею, состоящею Пирятинскаго уѣзда

при селѣ Антоновкѣ, серебр. за 207 р. 14 2/7 к. Купчая писана на герб. листѣ въ 90 к. серебр.; пошлинъ съ 207 р. 14 2/7 к. взыскано 8 р. 32 к. актовыхъ 2 р. 86 к. серебр., 3 Іюня 1841 г.

18869. 1840 г. Ноября 25. Купцомъ 3-й гильдіи Аврамомъ Ивановымъ сыномъ *Ивановымъ*, явлена купчая, совершенная въономъ Судѣ 1841 г. Мая 23, на продажу имъ мѣщанину Емельяну Павлову *Щинкѣ*, торговой деревянной лавки, мѣрою въ длину 8 и ширину 8 квадрат. саж., состоящей на Пирятинской градской площади, серебр. за 200 р. Купчая писана на герб. листѣ въ 90 к. серебр.; пошлинъ съ 200 р. взыскано 8 р. актовыхъ 2 р. 86 к. серебр., 23 Мая 1841 г.

18870. 1840 г. Декабря 18. Поручикомъ Яковомъ Адамовымъ *Дзевановскимъ*, явлена купчая, совершенная въ ономъ Судѣ 1841 г. Марта 14, на продажу имъ по довѣренности Коллежскаго Секретаря Ивана и Коллежскаго Регистратора Павла Өедоровыхъ *Бохановскихъ*, Подполковницѣ Христинѣ Петровой *Проценковой*, грунтовой и пахатной земли, мѣрою на 10 десят., состоящей Пирятинскаго уѣзда при селѣ Ничипоровкѣ, серебр. за 200 р. Купчая писана на герб. листѣ въ 90 к. серебр.; пошлинъ съ 200 р. взыскано 8 р. актовыхъ 2 р. 86 к. серебр., 14 Марта 1841 г.

18871. 1840 г. Декабря 19. Титулярнымъ Совѣтникомъ Моисеемъ Филипповымъ *Балаклѣевымъ*, явлена купчая, совершенная въ ономъ Судѣ 1841 г. Мая 5, на продажу имъ помѣщику Гвардіи Подпоручику Евграфу Михайлову *Бѣлоусовичу*, пахатной земли, мѣрою на 6 десят., состоящей Пирятинскаго уѣзда при г. Пирятинѣ, серебр. за 43 р. Купчая писана на герб. листѣ въ 90 к. сереб.; пошлинъ съ 43 р. взыскано 1 р. 72 к. актовыхъ 2 р. 86 к. серебр., 5 Мая 1841 г.

18872. 1841 г. Февраля 28. Титулярною Совѣтницею Марьею Даниловою *Дарагановою*, явлена купчая, совершенная въ ономъ Судѣ сего жъ г. Мая 1, на продажу ею казенному крестьянину Ивану Стефанову сыну *Стефанову*, жилаго грунта съ заросльмъ на немъ разнымъ фруктовымъ деревомъ, мѣрою на 2 десят., состоящаго Лохвицкаго уѣзда въ селѣ Мокіевкѣ, серебр. за 115 р. Купчая писана на герб. листѣ въ 90 к. серебр.; пошлинъ съ 115 р. взыскано 4 р. 60 к. актовыхъ 3 р. серебр., 1 Мая 1841 г.

18873. 1841 г. Мая 6. Дворяниномъ канцеляристомъ Григорьемъ Ивановымъ *Тищенкомъ*, явлена купчая, совершенная въ ономъ Судѣ того жъ Мая 30, на продажу имъ Коллежскому Секретарю Ивану Андроникову *Криницкому*, лѣса мѣрою на 3 десят., состоящаго Пирятинскаго уѣзда при селѣ Приходькахъ, серебр. за 100 р. Купчая писана на герб. листѣ въ 90 к. серебр.; пошлинъ съ 100 р. взыскано 4 р. актовыхъ 3 р. серебр., 30 Мая 1841 г.

Санктпетербургскаго Уѣзднаго Суда отъ 2-го Департамента объявляется.

18874. Что къ оставшимся послѣ умершихъ Надворнаго Совѣтника Ивана Крестьянова и супруги его Елисаветы Егоровой *Шауманъ*, дому, состоящему Московской Ч. во 2-мъ кварт. подъ № 13-мъ, Ротмистръ Николай *Шауманъ*, а къ таковымъ же состоящимъ той же Ч. въ 1-мъ кварт. подъ №№ 1-мъ, 3-мъ и 16-мъ и дачѣ по Петергофскому тракту на 3-й верстѣ Маіоръ Петръ *Шауманъ*, утверждены наслѣдниками.

Санктпетербургской губерніи въ Новоладожскомъ Уѣздномъ Судѣ:

18875. 1841 г. Мая 6. Отпущеннымъ на волю отъ умершей вдовы Капитанши Ольги Гойтанниковой, дворовыми людьми Иваномъ *Алексѣевымъ*, дѣвками Марьею *Ивановою* и Афимьею *Алексѣевою*, нынѣ женою Государственнаго крестьянина деревни Лигова, явлено духовное завѣщаніе, засвидѣтельствованное Санктпетербургской Палаты Гражданскаго Суда во 2-мъ Департаментѣ 1840 г. Января 12, писанное на простой бумагѣ, учиненное умершею Капитаншею Гойтанниковою, по коему имъ Ивану Алексѣеву и дѣвкамъ Марьѣ и Афимьѣ предоставлено право вольности и отказано недвижимое имѣніе, состоящее Новоладожскаго уѣзда въ селѣ Дубнѣ деревянный домъ выстроенный на землѣ принадлежащей вѣдомству Путей Сообщенія, со всѣми къ оному пристройками, а равно и все движимое имѣніе какое осталось послѣ смерти завѣщательницы, цѣною на 142 р. 85$\frac{5}{7}$ к. серебр., взыскано за актъ 3 р. и за листъ герб. бумаги на коемъ завѣщаніе по цѣнѣ имѣнія должно быть писано 90 к. и пошлинъ съ цѣны имѣнія 5 р. 72 к. серебр., о вводѣ просителей Ивана Алексѣева и дѣвокъ Марью и Афимью отказаннымъ имъ имѣніемъ во владѣніе отъ Уѣзднаго Суда предписано Новоладожскому Земскому Суду.

18876. 1841 г. Мая 30. Совершена купчая, вдовою Санктпетербургскою мѣщанскою женою Маремьяною *Дементьевою*, на проданную ею Новоладожскимъ мѣщанскимъ женамъ Степанидѣ Кирилловой *Антиповой* и Варварѣ Кирилловой *Мартьяновой*, землю, состоящую Новоладожскаго уѣзда Рождественскаго Пагискаго погоста по дачѣ деревни Подбережья изъ общаго владѣнія прочихъ лицъ отдѣленную въ ея владѣніе по общему миролюбному раздѣльному акту, все безъ остатка, что ей по тому акту досталось, серебр. за 65 р. Купчая писана на герб. листѣ въ 30 к. серебр., при совершеніи взято пошлинъ 2 р. 60 к. съ акта 3 р. серебр.

18877. 1841 г. Іюня 5. Совершена купчая, Новоладожскаго уѣзда вотчины Генералъ-Маіорши Настасьи Ивановны Апрѣлевой, деревни Мелексы крестьянина Козмы *Вавилова*, женою Дарьею Ивановою, на проданное ею свободному хлѣбопашцу Новоладожскаго уѣзда сельца Савеницъ, Леонтью *Назарову*, недвижимое имѣніе, состоящее Новоладожскаго уѣзда въ сельцѣ Савеницахъ пахатную, сѣнокосную и подъ строеніемъ одворочную землю, съ

лѣсомъ и всѣми угодьями, а равно ветхій домъ съ пристройками, все безъ остатка, серебр. за 140 р. Купчая писана на герб. листѣ въ 30 к. серебр.; при совершеніи взято пошлинъ 5 р. 60 к. съ акта 3 р. серебр.

Симбирской губерніи въ Карсунскомъ Уѣздномъ Судѣ:

18878. 1840 г. Октября 23. Совершена дарственная запись, данная довѣрительницею гг. *Бобольдовыхъ*, Штабсъ-Капитаншею Варварою Васильевою *Лаптевою*, на подаренную довѣрителями ея Штабсъ-Капитану Николаю Яковлеву *Лаптеву*, землю, состоящую Симбирской губерніи, Карсунскаго уѣзда при селѣ Рождественскомъ, Кріуши тожъ пашенной 13 десят. 1813$\frac{1}{5}$ саж. и лѣсу 3 десят. 2168 саж. Дарственная запись писана на герб. листѣ въ 90 к. серебр., взыскано съ акта 3 р. серебр.

18879. 1840 г. Октября 23. Совершена дарственная запись, данная довѣрительницею гг. *Бобольдовыхъ*, Штабсъ-Капитаншею Варварою Васильевою *Лаптевою*, на подаренную довѣрителями ея пасынку своему малолѣтному Петру *Ѳедорову*, землю, состоящую Симбирской губерніи, Карсунскаго уѣзда при селѣ Рождественскомъ, Кріуши тожъ пахатной 13 десят. 1813$\frac{1}{5}$ саж. и лѣсу 3 десят. 2178 саж. Дарственная запись писана на герб. листѣ въ 90 к. серебр. взыскано съ акта 3 р. серебр.

18880. 1840 г. Октября 23. Совершена дарственная запись, данная довѣрительницею гг. *Бобольдовыхъ*, Штабсъ-Капитаншею Варварою Васильевою *Лаптевою*, на подаренную довѣрителями ея Коллежскому Регистратору Василью Яковлеву *Лаптеву*, землю, состоящую Симбирской губерніи, Карсунскаго уѣзда при селѣ Рождественскомъ, Кріуши тожъ пашенной 13 десят. 1800$\frac{1}{8}$ саж. и лѣсу 3 десят. 2168 саж. Дарственная запись писана на герб. листѣ въ 90 к. серебр., взыскано съ акта 3 р. серебр.

18881. 1840 г. Октября 26. Совершена дарственная запись, данная Штабсъ-Капитаншею Варварою Васильевою *Лаптевою*, на подаренную ею Штабсъ-Капитану Николаю Яковлеву *Лаптеву*, землю, состоящую Симбирской губерніи, Карсунскаго уѣзда при селѣ Рождественскомъ, Кріуши тожъ пашенной 1 десят. 2057 саж. и лѣсу 1338 саж. Дарственная запись писана на герб. листѣ въ 90 к. серебр., взыскано съ акта 3 р. серебр.

Симбирской губерніи въ Самарскомъ Уѣздномъ Судѣ.

18882. 1841 г. Іюня 4. Совершена купчая, на проданную Самарской станицы казаками Васильемъ и Иваномъ Егоровыми *Бѣлоповсковыми*, Самарскому мѣщанину Егору Антипову *Малышеву*, сѣнокосную пожню, примѣрно 15 десят., состоящую въ Самарскихъ градскихъ дачахъ, серебр. за 214 р. 50 к. Купчая писана на герб. листѣ въ 90 к. серебр.; пошлинъ взыскано съ цѣны 8 р. 58 к. съ акта 3 р. серебр., того жъ числа.

18883. 1841 г. Іюня 5. Совершена купчая, на проданную Самарскимъ мѣщаниномъ Михайлою Никифоровымъ *Синицынымъ*, Самарскому 2-й гильдіи купцу Ѳедору Семенову *Плотникову*, сѣнокосную пожню примѣрно 10 десят., состоящую въ Самарскихъ градскихъ дачахъ, за 171 р. 50 к. серебр. Купчая писана на герб. листѣ въ 90 к. серебр.; пошлинъ взыскано съ цѣны 6 р. 86 к. съ акта 3 р. серебр., того жъ числа.

18884. 1841 г. Іюня 26. Совершена купчая, на проданную Губернскою Секретаршею Княгинею Александрою Петровою *Баюшевою*, Капитаншѣ Анастасіи Ѳедоровой *Тимашевой*, землю мѣрою 30 десят., состоящую Самарскаго уѣзда при селѣ Елшанкѣ, серебр. за 260 р. Купчая писана на герб. листѣ въ 90 к. серебр.; пошлинъ взыскано съ цѣны 10 р. 40 к. съ акта 3 р. серебр., того жъ числа.

Симбирской губерніи въ Курмышскомъ Уѣздномъ Судѣ:

18885. 1841 г. Іюня 12. Совершена купчая, на проданную изъ дворянъ Губернскою Секретаршею Ольгою Петровою *Добросмысловою*, Удѣльно-Лашманскаго вѣдомства Татарину деревни Новыхъ Мочалей, Алихману *Камитову*, пахатную землю, состоящую Симбирской губерніи, Курмышскаго уѣзда при селахъ Нилидинскомъ, Болобоново тожъ 2 десят. 150 саж., Языковѣ 2 десят. 1200 саж., всего указной мѣры 4 десят. 1350 саж., серебр. за 124 р. Купчая писана на герб. листѣ въ 30 к. серебр.; пошлинъ съ 124 р. взыскано 4 р. 96 к. съ акта 3 р. серебр.

18886. 1841 г. Іюня 12. Совершена купчая, на проданную изъ дворянъ Губернскою Секретаршею Ольгою Петровою *Добромысловою*, Удѣльно-Лашманскаго вѣдомства Татарину деревни Новыхъ Мочалей, Калимулѣ *Камитову*, пахатную землю, состоящую Симбирской губерніи, Курмышскаго уѣзда при селахъ Нилидинскомъ, Болобоново тожъ 4 десят. 300 саж. и Языковѣ 5 десят., всего указной мѣры 9 десят. 300 саж., серебр. за 279 р. Купчая писана на герб. листѣ въ 90 к. серебр.; пошлинъ съ 279 р. взыскано 11 р. 16 к. съ акта 3 р. серебр.

18887. 1841 г. Іюня 12. Совершена купчая, на проданную изъ дворянъ Титулярнымъ Совѣтникомъ Доримедонтомъ Лукинымъ *Лихутинымъ*, Курмышскаго уѣзда деревни Петряксы Удѣльно-Лашманскаго вѣдомства Татарамъ: Абдюхату Абдяльменю, Аксяпу и Калäму *Абдулъ-Керимовымъ*, пахатную землю, состоящую Курмышскаго уѣзда при селѣ Медянѣ въ поляхъ называемыхъ Аменяховскомъ во всѣхъ 3-хъ поляхъ указной мѣры 4 десят. и Семановскомъ въ одномъ полѣ 1600 саж., серебр. за 50 р. Купчая писана на герб. листѣ въ 90 к. серебр.; пошлинъ съ 50 р. взыскано 2 р. съ акта 3 р. серебр.

Смоленской губерніи въ Рославльскомъ Уѣздномъ Судѣ:

18888. 1841 г. Мая 21. Совершена купчая, изъ дворянъ отъ канцеляристши Агафьи

Астафьевой *Судовской*, на проданную ею чиновнику 8-го класса Василью Іонову *Ястребову*, землю огородную, въ поляхъ пахатную, непахатную, съ лѣсами, сѣнными покосами и со всѣми угодьями, состоящую Рославльскаго уѣзда въ деревнѣ Роговѣ, числомъ 6 десят., серебр. за 57 р. 15 к. Купчая писана на герб. листѣ въ 30 к. серебр.; пошлинъ и съ акта взято 5 р. 29 к. серебр., того жъ числа.

18889. 1841 г. Мая 28. Совершена купчая, изъ дворянъ отъ дѣвицы Лукерьи Ѳедоровой *Прозаркевичевой*, на проданную ею родной своей племянницѣ дворянкѣ Марфѣ Михайловой *Домашневой*, землю усадебную, огородную, въ поляхъ пахатную и непахатную, съ лѣсами, сѣнными покосами и со всѣми угодьями, съ разнымъ деревяннымъ строеніемъ и скотомъ, состоящую Рославльскаго уѣзда въ деревнѣ Полчешнѣ и за рѣкою Остремъ числомъ 7 десят., серебр. за 85 р. 72 к. Купчая писана на герб. листѣ въ 30 к. серебр.; пошлинъ и съ акта взято 6 р. 43 к. серебр., того жъ числа.

18890. 1841 г. Іюня 3. Совершена купчая, отъ дворянина Евграфа Демьянова *Петровскаго*, на проданную имъ роднымъ братьямъ своимъ дворянамъ Сергѣю и Савелью Демьяновымъ *Петровскимъ*, землю усадебную, огородную, въ поляхъ пахатную и не пахатную, съ лѣсами, сѣнными покосами и со всѣми угодьями, состоящую Рославльскаго уѣзда въ деревнѣ Полшинѣ и за рѣкою Остремъ, Сасонкино тожъ числомъ 20 десят., серебр. за 114 р. 29 к. Купчая писана на герб. листѣ въ 30 к. серебр.; пошлинъ и съ акта взято 6 р. 43 к. серебр., того жъ числа.

Смоленской губерніи въ Краснинскомъ Уѣздномъ Судѣ.

18891. 1841 г. Іюня 13. Совершена купчая, на проданный Надворнымъ Совѣтникомъ Кириллою Григорьевымъ *Тихановичемъ*, Краснинскому мѣщанину Савелью Артемову *Лысенкину*, домъ съ землею, огородомъ и садомъ, состоящій въ г. Красномъ, за 100 р. серебр. Купчая писана на герб. листѣ въ 30 к. серебр.; пошлинъ съ 100 р. взыскано 4 р. съ акта 3 р. серебр.

18892. 1841 г. Іюня 13. Совершена купчая, на проданный чиновникомъ 14-го класса Тихономъ Прокофьевымъ *Кречитовымъ*, женѣ своей Ольгѣ Михайловой *Кречитовой*, крестьянъ вдоваго Елисѣя, дѣтей его Андрея, Арсентія и Мавру съ землею, всего числомъ 30 десят., состоящихъ Краснинскаго уѣзда при деревнѣ Мачуловѣ, за 285 р. 71$\frac{3}{7}$ к. серебр. Купчая писана на герб. листѣ въ 90 к. серебр.; пошлинъ съ 285 р. 71$\frac{3}{7}$ к. взыскано 11 р. 43 к. съ акта 3 р. серебр.

18893 1841 г. Іюня 13. Совершена купчая, на проданную Поручикомъ Иваномъ Васильевымъ *Гедіоновымъ*, по довѣренности вдовы Поручицы *Энгельгардъ*, отпущенному на волю человѣку Максиму *Николаеву*, ея Энгельгардъ разныхъ угодій землю, всего 40 десят., состоящую Краснинскаго уѣзда при

сельцѣ Горезинѣ, за 200 р. серебр. Купчая писана на герб. листѣ въ 90 к. серебр.; пошлинъ съ 200 р. взыскано 8 р. съ акта 3 р. серебр.

Тамбовской губерніи въ Шацкомъ Уѣздномъ Судѣ:

18894. 1841 г. Іюля 4. Совершена купчая, данная изъ дворянъ Губернскимъ Секретаремъ Сергѣемъ Николаевымъ *Головинымъ*, отпущенной отъ г-жи Жихаревой на волю крестьянской дѣвкѣ Феклѣ *Мартыновой*, на проданную первымъ послѣдней пахатную и усадебную землю, состоящую Шацкаго уѣзда въ селѣ Федосовой Полянѣ 33 десят., серебр. за 282 р. 85$\frac{5}{7}$ к. Купчая писана на герб. листѣ въ 90 к. серебр.; пошлинъ съ 282 р. 85$\frac{5}{7}$ к. взыскано 11 р. 31$\frac{3}{7}$ к. съ акта 2 р. 85$\frac{5}{7}$ к. серебр., того жъ числа.

18895. 1841 г. Іюля 4. Совершена купчая, данная изъ дворянъ Губернскимъ Секретаремъ Сергѣемъ Николаевымъ *Головинымъ*, отпущенному отъ него на волю крестьянину Самсону *Федорову*, на проданную первымъ послѣднему пахатную и усадебную землю, состоящую Шацкаго уѣзда въ селѣ Федосовой Полянѣ 10 десят. 1200 саж., серебр. за 100 р. Купчая писана на герб. листѣ въ 90 к. серебр.; пошлинъ съ 100 р. взыскано 4 р. съ акта 2 р. 85$\frac{5}{7}$ к. серебр., того жъ числа.

Тверской губерніи въ Ржевскомъ Уѣздномъ Судѣ.

18896. 1841 г. Іюня 27. Отъ Полковницы Софьи Карловой *Извѣковой*, совершена купчая, на продажу ею Подполковнику Ивану Сергѣеву *Болту*, имѣніе, состоящее Тверской губерніи, Старицкаго уѣзда въ отхожей пустоши Коньковой, Паньковой тожъ 61 десят. всякихъ угодій земли, за 285 р. серебр. Купчая писана на герб. листѣ въ 90 к. серебр.; пошлинъ съ 285 р. взыскано 11 р. 40 к. съ акта 3 р. серебр.

Въ Тобольскомъ Губернскомъ Правленіи:

18897. 1841 г. Января 5. Засвидѣтельствованъ раздѣльный актъ, на раздѣлъ имѣнія и капитала между наслѣдниками умершаго купца Александра *Черняковскаго*, учиненный Ишимскими 2-й гильдіи купцомъ Николаемъ Максимовымъ *Черняковскимъ*, мѣщаниномъ Прокопьемъ Семеновымъ *Бурцовымъ*, вдовою купчихою Татьяною Андреевою *Черняковскою*, дочерями Екатериною и Марьею Александровыми *Черняковскими*, состоящаго въ г. Ишимѣ, взято за актъ 3 р. серебр.

18898. 1841 г. Іюня 11. Отъ Тобольскаго мѣщанина Ивана Михайлова *Тюленева*, явлена купчая, совершенная въ ономъ Правленіи того жъ числа, данная ему Тобольской округи Медянскихъ юртъ Бухарскою женою Шапилбаною Апситаровою *Сеитовою*, на проданный послѣднею первому деревянный домъ со всѣми при немъ службами и землею, состоящій въ г. Тобольскѣ

на нижнемъ посадѣ въ Крестовоздвиженскомъ приходѣ, къ коему принадлежитъ земли по улицѣ поперечнику 20 саж. 2 арш., длиннику во дворъ 21 саж. 8 верш., серебр. за 142 р. 85$\frac{5}{7}$ к. Купчая писана на герб. листѣ въ 90 к. серебр.; пошлинъ при совершеніи съ актовыми взято 17 р. 52 к. серебр.

18899. 1841 г. Іюня 12. Засвидѣтельствовано духовное завѣщаніе, составленное умершимъ Тобольскимъ мѣщаниномъ Петромъ Афанасьевымъ *Шмелевымъ*, на завѣщанное имъ благопріобрѣтенное его движимое и недвижимое имѣніе суммою на 600 р. асс., невѣсткѣ своей Тобольской мѣщанской женѣ Аннѣ Ивановой *Шмелевой*. Духовное завѣщаніе писано на герб. листѣ въ 3 р. асс.; пошлинъ взято съ цѣны переходящаго имѣнія съ 600 р., 6 р. 85$\frac{5}{7}$ к. съ акта 3 р. серебр.

18900. 1841 г. Іюня 13. Отъ Тобольской мѣщанской жены Прасковьи Тимоѳеевой *Толстыхъ*, явлена купчая, совершенная въ ономъ Правленіи того жъ Іюня 16, данная ей отъ учителя унтеръ-офицера Тобольскаго полубаталіона военныхъ кантонистовъ Андрея Петрова *Бѣлкина*, на проданный отцомъ его роднымъ уже умершимъ отставнымъ фейерверкеромъ Петромъ Ильинымъ Бѣлкинымъ ей Толстыхъ деревянный домъ со службами и землею, состоящій въ г. Тобольскѣ въ Крестовоздвиженскомъ приходѣ, къ коему принадлежитъ земли длиннику по улицѣ и въ задахъ по 10, поперечнику съ обѣихъ сторонъ по 21 саж., за 550 р. асс. Купчая писана на герб. листѣ въ 90 к. серебр.; пошлинъ при совершеніи съ актовыми взято 17 р. 52 к. серебр.

Тобольской губерніи въ Тарскомъ Окружномъ Судѣ:

18901. 1841 г. Февраля 25. Совершена купчая, на проданный Семипалатинскимъ мѣщаниномъ Михайлою и братомъ его Тарскимъ мѣщаниномъ Васильемъ *Невoротовыми*, Коллежскому Секретарю Кондратью Алексѣеву *Кобякову*, деревянный домъ со всѣми къ оному пристройками и землею, серебр. за 78 р. 57$\frac{1}{7}$ к. Купчая писана на герб. листѣ въ 3 р.; пошлинъ взято съ оцѣнки дома 3 р. 14$\frac{2}{7}$ к. съ акта 2 р. 85$\frac{5}{7}$ к. серебр.

18902. 1841 г. Марта 1. Совершена купчая, на проданный женою Тарскаго мѣщанина Ивана Егорова *Морожникова*, Василисою Матвѣевою, Тарскому мѣщанину Ивану Андрееву *Ушакову*, деревянный домъ со всѣми къ оному пристройками, серебр. за 42 р. 85$\frac{5}{7}$ к. Купчая писана на герб. листѣ въ 3 р.; пошлинъ взято съ оцѣнки дома 2 р. 28$\frac{4}{7}$ к. съ акта 2 р. 85$\frac{5}{7}$ к. серебр.

18903. 1841 г. Марта 12. Совершена купчая, на проданный Титулярнымъ Совѣтникомъ Васильемъ *Тверитиновымъ*, Тарской округи Логиновской волости деревни Заливной крестьянину Арефью *Мокрякову*, деревянный домъ со всѣми къ оному пристройками и землею, серебр. за 57 р. 14$\frac{2}{7}$ к. Купчая

писана на герб. листъ въ 3 р.; пошлинъ взято съ оцѣнки дома 5 р. 71$\frac{3}{7}$ к. съ акта 2 р. 85$\frac{5}{7}$ к. серебр.

18904. 1841 г. Марта 13. Совершена купчая, на проданный Тарскимъ мѣщаниномъ Николаемъ *Зыряновымъ*, Тарскому 3-й гильдіи купеческому сыну Ѳеодору *Михайлову*, деревянный домъ со всѣми къ оному пристройками и землею, серебр. за 142 р. 85$\frac{5}{7}$ к. Купчая писана на герб. листѣ въ 3 р.; пошлинъ взято съ цѣны дома 5 р. 71$\frac{3}{7}$ к. съ акта 2 р. 85$\frac{5}{7}$ к. серебр.

Тобольской губерніи въ Туринскомъ Окружномъ Судѣ.

18905. 1841 г. Апрѣля 18. Отъ Туринскаго мѣщанина Михайлы Иванова *Котельникова*, явлена купчая, совершенная въ ономъ Судѣ того жъ числа, данная ему бывшимъ Діакономъ Градо-Туринской Спаской церкви, что нынѣ Священникъ села Табаринскаго, Константиномъ *Кривитскихъ*, на проданный первому послѣднимъ домъ съ мѣстомъ, на оставѣ погребомъ, конюшнею и банею, состоящій въ г. Туринскѣ, подъ коимъ земли длиннику по улицѣ 9, а поперечнику во внутрь кварт. 20 саж., серебр. за 200 р. Купчая писана на герб. листѣ въ 90 к. серебр.; пошлинъ съ 200 р. взыскано 38 р., того жъ числа.

Тобольской губерніи изъ Курганскаго Окружнаго Суда.

18906. 1841 г. Апрѣля 24. Выдана данная, Курганской мѣщанской женѣ Татьянѣ *Михельсоновой*, на купленный сю у вдовы Коллежской Регистраторши Татьяны *Береженцовой*, деревянный домъ съ занимаемою землею, длиннику по улицѣ 19, а поперечнику 30 саж., состоящій въ г. Курганѣ на Середней улицѣ, за 40 р. серебр. Данная писана на установленной герб. бумагѣ; пошлинъ взыскано съ цѣны вдвое 3 р. 20 к. и за актъ 2 р. 85$\frac{5}{7}$ к. серебр.

Тобольской губерніи въ Ялуторовскомъ Окружномъ Судѣ:

18907. 1841 г. Іюня 19. Ялуторовскимъ мѣщаниномъ Егоромъ *Селуяновымъ*, явлена купчая, совершенная въ ономъ Судѣ того жъ числа, данная имъ крестьянской женѣ Бороушенской волости Настасьѣ *Кобылкиной*, на проданный первымъ послѣдней деревянный домъ съ пристройкою и землею, коей длиннику по улицѣ 25, поперечнику 20$\frac{1}{2}$ саж., состоящій въ г. Ялуторовскѣ въ 1-мъ кварт. въ приходѣ Вознесенія Господня, за 100 р. серебр. Купчая писана на герб. листѣ въ 90 к. серебр.; пошлинъ съ цѣны дома взыскано 4 р. серебр.

Тульской губерніи въ Богородицкомъ Уѣздномъ Судѣ:

18908. 1841 г. Іюня 23. Совершена купчая, Поручицею Любовьею Алексѣевою *Вахрушевою*, на проданное ею родной дочери своей изъ дворянъ дѣвицѣ Аннѣ Николаевой *Вахрушевой*, недвижимое имѣніе, состоящее Епифанска-

го уѣзда въ сельцѣ Горкахъ, писанныхъ въ ономъ сельцѣ по 8-й ревизіи крестьянина Якова съ женою его, со вновь рожденными послѣ ревизіи дѣтьми и неимѣющею семейства крестьянскую дѣвку Авдотью съ принадлежащею къ нимъ землею пашенною и непашенною, луговою и усадебною 5 десят., серебр. за 152 р. Купчая писана на герб. листѣ въ 90 к. серебр.; пошлинъ съ суммы взято 6 р. 88 к. и актовыхъ 2 р. 85⅝ к. серебр., того жъ числа.

18909. 1841 г. Іюня 24. Совершена купчая, Штабсъ-Капитаншею Анною Лукьяновою *Макаровою*, на проданную ею Тульской мѣщанкѣ Варварѣ Ѳедотовой *Кутеповой*, усадебную землю съ постоялымъ домомъ и всѣмъ строеніемъ, состоящую Богородицкаго уѣзда въ деревнѣ Калмыкахъ на большой Воронежской дорогѣ, серебр. за 50 р. Купчая писана на герб. листѣ въ 30 к. серебр.; пошлинъ съ суммы взято 2 р. и актовыхъ 2 р. 86 к. серебр., того жъ числа.

18910. 1841 г. Іюня 24. Совершена купчая, Богородицкою мѣщанкою Митродорою Уколовою *Глотовою*, на проданную ею Ефремовскому мѣщанину Василью Петрову *Маіорову*, землю усадебную, гуменную и огородную, въ ширину 9, а въ длину 80 саж. и пахатную отъ сей усадьбы прямо пролегающую въ ширину 9, а въ длину 153 саж., состоящую Богородицкой округи при сельцѣ Доргомиловкѣ, серебр. за 20 р. Купчая писана на герб. листѣ въ 30 к. серебр.; пошлинъ съ суммы взято 80 к. и актовыхъ 2 р. 86 к. серебр., того жъ числа.

САНКТПЕТЕРБУРГСКІЯ СЕНАТСКІЯ ОБЪЯВЛЕНІЯ.

Издаваемыя къ Санктпетербургскимъ вѣдомостямъ каждую недѣлю по Вторникамъ и Пятницамъ. Подписная цѣна за годовое полученіе Сенатскихъ Объявленій 6 руб. серебромъ.

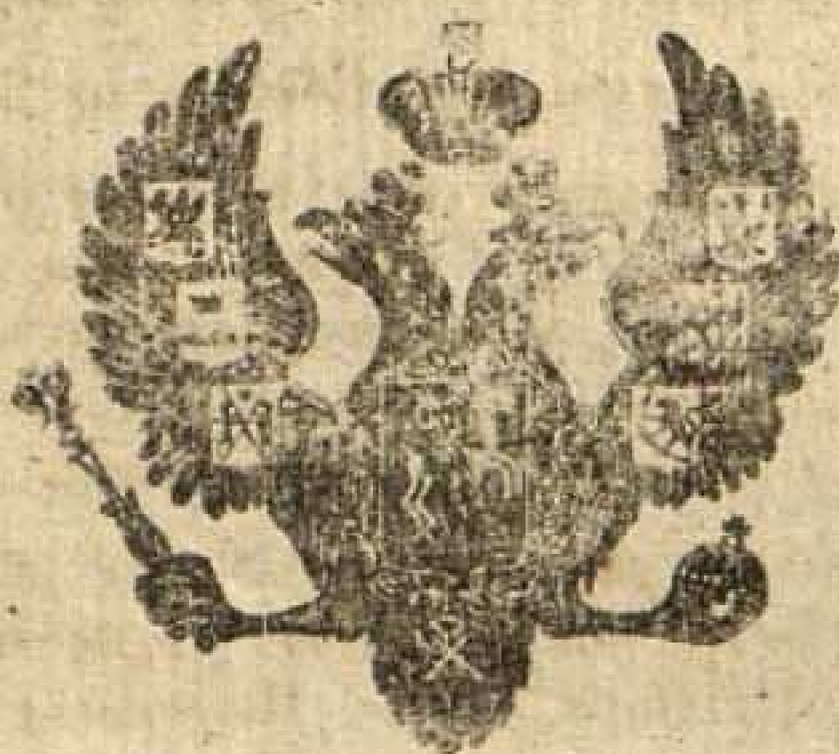

№ 62.

Вторникъ, Августа 5 дня 1841 года.

Примѣчаніе:
Печатаніе публикацій назначено:

1-я въ № 61, Пятница, Августа 1-го 1841 г.
2-я въ № 62, Вторникъ, Августа 5-го 1841 г.
3-я въ № 63, Пятница Августа 8-го 1841 г.

Статьи публикацій вообще раздѣляются на XVIII постоянныхъ разрядовъ, изъ коихъ первые семнадцать печатаются три раза, а послѣдній одинъ разъ.

ПУБЛИКАЦІЯ ВТОРАЯ.

Разрядъ I. О вступившихъ въ Правительствующій Сенатъ дѣлахъ, назначенныхъ къ сочиненію записокъ.
(Публикацій нѣтъ.)

Разрядъ II. О вызовѣ для рукоприкладства подъ записками, выписками и экстрактами.

Тяжущимся по нижеозначеннымъ дѣламъ объявляется, чтобы явились сами, или прислали повѣренныхъ, для рукоприкладства подъ записками, въ положенный X т. св. зак. гражд. 1972-й ст. срокъ:

Правительствующаго Сената во 2-й Департаментъ:

18276. 1841 г. Iюня 30, по вступившему въ оный отъ исправляющаго должность Могилевскаго Гражданскаго Губернатора и записанному въ настольномъ регистрѣ подъ № 333 дѣлу, отыскивающихъ свободу изъ владѣнія *Горы-Горецкаго казеннаго имѣнія* и Князя Стефана *Любомирскаго*, Карла Игнатьева и Григорья Афанасьева *Харкевичей*.

18277. 1841 г. Iюня 16, по вступившему въ оный изъ Костромской Гражданской Палаты, записанному въ настольномъ регистѣ подъ № 323 дѣлу, объ условіи, заключенномъ Прапорщицею Прасковьею *Рожновою* съ Прапорщикомъ Матвѣемъ *Фроловымъ*, коимъ Рожнова запродала Фролову недвижимое имѣніе, состоящее Буйской округи въ сельцѣ Ермолинѣ 8 мужеска пола душъ, которое оспариваетъ Подпоручица Ирина *Больсунова*, уполномоченная довѣренностями отъ наслѣдницъ Рожновой, помѣщицъ: Дарьи *Слопиной, Любимской,* Авдотьи *Болотовой* и изъ дворянъ недоросля Василья *Филисова*.

18278. 1841 г. Апрѣля 22, по вступившему въ оный изъ Витебской Граждаксой Палаты, по апелляціи повѣреннаго Надворнаго Совѣтника Спиридона *Глинки*, Коллежскаго Ассессора Каетана *Адамовича*, и записанному въ настольномъ реэстрѣ подъ № 300 дѣлу, о спорѣ, изъявленномъ имъ Глинкою на неправильную по его показанію переуступку Чиновникомъ 7-го класса Захаромъ *Гайкою* помѣщику *Быковскому* имѣнія Пніова, обезпечивавшаго будто бы 2 заемныя обязательства Гайки, данныя Глинкѣ въ 10,400 р.

18279. 1840 г. Ноября 6, по вступившему въ оный изъ Вятской Гражданской Палаты, по апелляціи купца Юсупа *Касимова*, и записанному въ настольномъ реэстрѣ подъ № 202 дѣлу, о взыскиваемыхъ имъ Касимовымъ съ Татарина Сагита *Ситякова*, за товаръ по расчету 5511 р. 92 к.

18280. 1840 г. Апрѣля 2, по вступившему въ оный изъ Войсковаго Гражданскаго Суда, по апелляціи крестьянъ Лаврена и Федора *Мазановыхъ*, и записанному въ настольномъ реэстрѣ подъ № 115 дѣлу, объ отыскиваніи ими и другими крестьянами свободы, изъ владѣнія Сотницы Агафьи *Лапиной*.

Правительствующаго Сената въ 4-й Департаментъ.

18281. По вступившему въ оный по апелляціи Князя Григорья *Церетеля*, изъ

Грузино-Имеретинской Палаты Уголовнаго и Гражданскаго Суда дѣлу, объ отыскиванiи Княземъ Квелiо *Церетелемъ* отъ двоюроднаго брата его Бѣжана *Церетеля* части за Азнура Кацiя да Швили.

Правительствующаго Сената въ 7-й Департаментъ:

По вступившимъ дѣламъ:

18282. 1841 г. Февраля 27, отъ Астраханскаго Военнаго Губернатора, о *Большедербетовскомъ улусѣ*, подъ № 611.

18283. 1838 г. Ноября 6, отъ Нижегородскаго Военнаго Губернатора, купеческаго сына Петра *Лисина*, о бывшемъ у него въ содержанiи и сгорѣвшемъ домѣ унтеръ-офицера Ивана *Ховрина*, о секвестрованномъ за взятую изъ казенныхъ магазейновъ соль, подъ № 46.

18284. 1840 г. Февраля 12, отъ Московскаго Гражданскаго Губернатора, о размежеванiи земель, состоящихъ Серпуховскаго уѣзда въ *деревняхъ: Нащокиной и Нащокиной, Погибѣловкѣ тожъ, и въ пустошѣ Евдокимовой*, находящихся въ общемъ и чрезполосномъ владѣнiи помѣщиковъ *Васильчиковыхъ, Загоскина* и казенныхъ крестьянъ, подъ № 299.

18285. 1841 г. Февраля 13, онагожъ, о спорной землѣ въ Серпуховской части, бывшей во владѣнiи *Екатерининской, что на Всполье церкви*, состоящей противъ дома купца Николая Ремезова, подъ № 589.

18286. 1839 г. Апрѣля 30, отъ Калужскаго Гражданскаго Губернатора, о записанныхъ въ военные кантонисты дѣтяхъ крестьянки Генералъ-Маiора Михайла *Бахтина*, Агрэфены *Михайловой* Савельѣ и Васильѣ, прижитыхъ ею съ крестьяниномъ Дмитрiемъ *Фатеевымъ*, подъ № 295.

18287. 1840 г. Iюля 25, онагожъ, о бракахъ крестьянъ Генералъ-Лейтенантши Софьи *Полторацкой* съ солдатками, и о прижитыхъ сими послѣдними дѣтяхъ, подъ № 405.

18288. 1840 г. Iюля 26, онагожъ, объ отсужденномъ въ казенное вѣдомство изъ владѣнiя купца *Почепина* крестьянина Никифора *Алексѣева* подкидышѣ Гаврилѣ *Яковлевѣ*, подъ № 410.

18289. 1839 г. Октября 27, онагожъ, Тайнаго Совѣтника Князя Бориса *Куракина* о дѣтяхъ, прижитыхъ солдатками съ крестьянами жены его, подъ № 226.

18290. 1840 г. Декабря 30, отъ правящаго должность Курскаго Гражданскаго Губернатора, о спорномъ лѣсѣ однодворцовъ Новооскольскаго уѣзда деревни Окуней съ Чиновникомъ 6-го класса Федоромъ *Терентьевымъ*.

18291. 1841 г. Iюня 25, отъ исправляющаго должность Калужскаго Гражданскаго Губернатора, объ исключенiи изъ владѣнiя Графини *Булгари* крестьянъ

Феофана *Фетисова* и Карпа *Васильева* съ семействами, по произхожденію ихъ изъ духовнаго званія, подъ № 714.

18292. 1839 г. Октября 28, отъ правящаго должность Воронежскаго Гражданскаго Губернатора, объ отдѣленіи земель помѣщикамъ особо отъ Государственныхъ крестьянъ, Нижнедѣвицкаго уѣзда въ дачѣ селъ *Роговаго и Богородицкаго съ деревнями*, подъ № 228.

Изъ Гражданскихъ Палатъ:

18293. 1840 г. Января 20, Воронежской, по апелляціямъ дворовыхъ людей Николая *Васильева* и Феоктисты *Гавриловой* о свободѣ, отыскиваемой ими изъ владѣнія Коллежской Ассессорши Анны *Полянской*, подъ № 282.

18294. 1841 г. Апрѣля 10, Калужской, по апелляціи Коллежскаго Ассессора Александра *Хлопова*, объ отказѣ и отмежеваніи безъ его и прочихъ владѣльцовъ согласія, Жиздринскаго уѣзда въ Ловатской и Воткинской дачахъ Подпоручику *Цавловскому* земли, подъ № 640.

18295. 1839 г. Іюня 14, оной же, крестьянки Елены *Абрамовой*, объ отыскиваемой ею сыну своему Денису *Афанасьеву*, изъ владѣнія Подпоручика Александра *Лущихина* свободы.

18296. 1838 г. Іюня 28, Курской, о спорномъ у Штабсъ-Капитана Семена *Тетерина* съ Подполковникомъ Григорьемъ *Бачуринымъ* имѣніи, подъ № 31.

18297. 1839 г. Іюня 28, оной же, Штабсъ-Капитана Харлампія *Ассеева* съ Генералъ-Лейтенантомъ Барономъ Дмитріемъ *Остенъ-Сакенымъ* о крестьянахъ, подъ № 141.

Правительствующаго Сената въ 8-й Департаментъ.

По вступившимъ отъ Гражданскихъ Губернаторовъ дѣламъ:

18298. 1841 г. Января 13, Симбирскаго, № 13, объ оставшихся послѣ бездѣтно умершей Подпоручицы Марьи *Меркуловой* Сызранскаго уѣзда въ *селѣ Гагаринѣ* крестьянахъ, состоящихъ во владѣніи сестры ея Прапорщицы Агафьи *Тоузаковой*, изъ коихъ Иванъ, Василій и Иванъ *Кривенковы* отыскиваютъ свободу.

18299. 1841 г. Марта 25, № 66, онагожъ, Буинскаго уѣзда *деревни Мочалей*, больше-земельныхъ Татаръ съ мало-земельными, о землѣ.

18300. 1841 г. Февраля 26, № 2373, Таврическаго, о виноградномъ садѣ, Феодосійскаго уѣзда въ Судацкой долинѣ, оставшемся послѣ смерти Поручика Павла *Попандопула*, купленномъ Коммерціи Совѣтникомъ Яковомъ *Лоренцовымъ*, по каковому дѣлу поступила апелляціонная жалоба на рѣше-

ніе Таврической Гражданской Палаты отъ тамошняго Губернскаго Стряпчаго Коллежскаго Ассессора *Московенка*.

18301. 1840 г. Ноября 8, № 225, изъ Симбирской Гражданской Палаты, крестьянина Ефима *Васильева*, о искомой имъ съ женою Ириною *Сифроновою* отъ канцеляриста Василья *Ростовскаго*, а по продажѣ отъ Коллежской Регистраторши Анны *Ивановой*, свободы.

Калужской Губерніи въ Тарузскій Уѣздный Судъ.

18302. Вдова Корнетша Княгиня Елизавета Антонова *Вадбольская* и отставный Ротмистръ Петръ Павловъ *Свиньинъ*, или ихъ повѣренные, по дѣлу, о состоящей у нихъ въ спорѣ пустоши Горбатой.

Въ Курскую Палату Гражданскаго Суда:

18303. Наслѣдники, умершей Прапорщицѣ Марьи *Евдокимовой*, унтеръ-офицерша Фіона *Какурина*, дворянка Надежда *Клевцова*, и наслѣдникижъ умершихъ Коллежскихъ Регистраторшъ Матрены *Анфилоговой*, Олимпіады *Русановой* и умершей Поручицы Капиталины *Абалмасовой*, или ихъ повѣренные, по дѣлу, о спорномъ ими съ Штабсъ-Капитаншею Фанною *Юрьевою*, имѣніи.

18304. Наслѣдники умершей Титулярной Совѣтницы Анисьи Аполлоновой *Соколовой*, съ Губернскимъ Секретаремъ Ильею *Сѣшневымъ*, по дѣлу о землѣ.

Въ Оренбургскій Уѣздный Судъ.

18305. Наслѣдники г. *Киндякова* и отставный Маіоръ Баронъ *Криднеръ*, или ихъ повѣренные, по дѣлу, съ искомой жалобы Стерлитамацкаго уѣзда по довѣренности Генералъ-Маіора Петра *Киндякова*, отъ главноуправителя его Титулярнаго Совѣтника Федора *Буткевича*, повѣреннаго Стерлитамацкаго мѣщанина Никиты *Симонова*, на отставнаго Барона Маіора Григорья Карлова *Криднера*, въ неотдачѣ имъ во время управленія его имѣніемъ означеннаго г. Киндякова надлежащаго отчета и о взысканіи съ него принадлежащихъ довѣрителю его денегъ 22,330 р. 34½ к.

Въ Пензенскую Палату Гражданскаго Суда.

18306. Наслѣдники Титулярнаго Совѣтника Ивана *Матвѣева* и жены его Елены Алексѣевой *Матвѣевой* и Татаринъ Краснослободскаго уѣзда деревни большаго Шуструя Ефаръ Абдуловъ *Лапшевъ*, или ихъ повѣренные, по дѣлу, о взысканіи первыми съ послѣдняго по контрактку денегъ 1000 р.

Разрядъ III. О рѣшеныхъ въ Правительствующемъ Сенатѣ дѣлахъ и вызовѣ къ слушанію рѣшеній, послѣдовавшихъ въ судебныхъ мѣстахъ.

Вызываются къ слушанію рѣшеній по дѣламъ:

С. Петербургской Палаты Гражданскаго Суда во 2-й Департаментъ.

18307. Жена Артиллеріи Капитана Елизавета *Соколова*, родный братъ ея канцеляристъ Михайла *Виддеръ* и мельничный мастеръ Карлъ *Штакеншнейдеръ*, или ихъ повѣренные, по дѣлу, о искѣ дворовыми людьми Гансомъ и Вильгельмомъ *Матвѣевыми*, изъ владѣнія Штакеншнейдера свободы.

Кавказской Области въ Ставропольскій Окружный Судъ.

18308. Крестьянинъ *Мачульскій*, или его повѣренный, по дѣлу, объ отыскиваемомъ крестьяниномъ Федоромъ Мачульскимъ свободы, изъ владѣнія Титулярнаго Совѣтника *Жарковскаго*.

Калужской Губерніи въ Медынскій Уѣздный Судъ.

18309. Изъ дворянъ сержантъ Глѣбъ Ивановъ *Бородинъ*, или его повѣренный, по дѣлу, объ отпускѣ имъ на волю двороваго своего человѣка Семена Васильева *Новикова*.

Въ Кіевскую Палату Гражданскаго Суда.

18310. Московскій 3-й гильдіи купецъ Андрей Васильевъ *Зайцовъ*, или его повѣренный, по дѣлу, о должныхъ ему по векселю Кіевскимъ 3-й гильдіи купцомъ Аникіемъ *Оробьевымъ* 987 р. асс. деньгахъ.

Оренбургской Губерніи въ Уфимскій Уѣздный Судъ.

18311. Истца казака Михайлы Федорова *Погорскаго* повѣренный, и отвѣтчики: Губернскій Секретарь Иванъ *Погорскій* и Коллежскій Секретарь, что нынѣ Титулярный Совѣтникъ, Николай *Погорскій*, или ихъ ихъ повѣренные, по дѣлу, въ незаплатѣ изъ дворянъ казаку Михайлѣ Федорову Погорскому, Коллежскимъ и Губернскимъ Секретаремъ Николаемъ и Иваномъ Ивановыми Погорскими, за купленную землю денегъ 2000 р.

Оренбургской Губерніи въ Уфимскій Городовый Магистратъ.

18312. Кредиторы умершаго Тульскаго купца, а потомъ мѣщанина, Федора Яковлева *Сазыкина*, или ихъ повѣренные, по дѣлу, о взыскиваемыхъ ими съ означеннаго Сазыкина денегъ.

Въ Пензенскую Палату Гражданскаго Суда.

18313. Поручикъ Петръ Гавриловъ *Костяевскій*, а въ случаѣ смерти наслѣдники его или опекуны, или ихъ повѣренные, по дѣлу, о искомой изъ владѣнія г. Костяевскаго крестьяниномъ Мокшанскаго уѣзда села Владыкина Титомъ *Ефимовымъ* себѣ съ семействомъ свободы.

Въ Саратовскую Палату Гражданскаго Суда.

18314. Маіорша Олимпіада *Воронина* и ищущіе вольности крестьяне Спиридонъ *Ивановъ*, Родіонъ *Гавриловъ* и Трифонъ *Степановъ*, или ихъ повѣренные, по дѣлу, объ искомой означенными крестьянами свободы, изъ владѣнія Маіорши Ворониной.

Въ Тульскую Гражданскую Палату.

18315. Мѣщанинъ Александръ *Золотаревъ* и 3-й гильдіи купецъ Александръ *Кобяковъ*, по дѣлу, поступившему изъ Богородицкаго Магистрата, по апелляціи Богородицкаго мѣщанина Александра Иванова Золотарева, о взысканіи съ него Богородицкимъ 3-й гильдіи купцомъ Александромъ Васильевымъ Кобяковымъ по векселю асс. 1000 р. съ процентами и по роспискѣ асс. 950 р. да особо по забору и за пеньку асс. 50 р.

Въ Харьковскую Палату Гражданскаго Суда.

18316. Полковница Юлія *Данзасъ*, Ахтырскаго уѣзда *Алешинское однодворческое общество*, Маіоръ Владиміръ и жена его Настасія *Кисилевскіе*, Коллежскій Ассессоръ Николай *Бекманъ*, Генералъ-Маіоръ *Саловъ*, Капитанша Любовь *Сѣпшнева*, иностранецъ Леопольдъ *Боданскій*, Маіорша Настасія *Охотникова*, Титулярная Совѣтница Дарья *Красовская*, Коллежскій Ассессоръ Василій *Бразолъ*, Штабсъ-Капитанъ *Кучеровъ*, Поручикъ Николай *Кондратьевъ*, Коллежская Секретарша Настасія *Автамонова*, Капитанша Татьяна *Чернышева*, малолѣтная Марья *Жигачева*, полковый Есаулъ Игнатъ *Заславскій*, Губернскіе Секретари: Іосифъ *Джунковскій* и Дмитрій *Шкрябковъ*, Ахтырскій купеческій сынъ Петръ *Шетуновъ*, Коллежскій Совѣтникъ Карлъ *Пукитъ*, Поручица Марья *Джунковская*, Маіоръ Григорій *Бабарыкинъ* и помѣщицы дѣвицы: Екатерина, Александра и Елисавета *Неплюевы*, или ихъ повѣренные, по дѣлу, о должныхъ Неплюевыми показаннымъ лицамъ деньгахъ и о прочихъ претензіяхъ.

Херсонской Губерніи въ Александрійскій Уѣздный Судъ.

18317. Генералъ-Маіоръ Александръ Федоровичъ *Боровскій*, по дѣлу, о взыскиваемыхъ Титулярнымъ Совѣтникомъ Акинфіемъ *Коломойцовымъ* съ него Боровскаго по обязательству 10,000 р. асс. деньгахъ.

Херсонской Губерніи въ Тираспольскій Уѣздный Судъ.

18318. Наслѣдники помѣщика уже умершаго Прапорщика Афанасія *Кусакова*, или ихъ повѣренный, по дѣлу, съ иску помѣщика дворянина Ивана *Бугунскаго* на означенныхъ наслѣдниковъ, за невозвратъ ему уплаченныхъ имъ за 1025 дес. землю, купленную у Подпоручика Никифора *Кусакова*, уже умершаго, 13,000 р. и половины пошлинъ, взнесенныхъ по совершеніи на эту землю купчей крѣпости, а также на плату построекъ, произведенныхъ имъ Бугунскимъ на землѣ той послѣ покупки ея на 22,880 р. асс.

Разрядъ IV. О людяхъ, показавшихъ себя неимущими взнесть деньги, положенныя за переносъ дѣла.

Объявили себя неимущими:

Московскаго Магистрата во 2-мъ Департаментѣ.

18319. Австрійско-подданный Иванъ Федоровъ *Родуновичъ*, по дѣлу, о искѣ съ Родуновича Прапорщикомъ Васильемъ *Бибиковымъ*.

18320. Губернская Секретарша Аграфена Иванова *Комарова*, по дѣлу съ мѣщаниномъ Архипомъ *Трифоновымъ*.

Въ Воронежской Палатѣ Гражданскаго Суда.

18321. Титулярныхъ Совѣтниковъ Александръ и Михайла *Булгаковыхъ*, повѣренный ихъ Чиновникъ 9-го класса Николай *Мурзинъ*, по дѣлу, о духовномъ завѣщаніи дяди вѣрителей его Титулярнаго Совѣтника Василія *Булгакова*.

Кавказской Области въ Ставропольскомъ Окружномъ Судѣ.

18322. Ставропольскаго казачьяго полка Сенгилѣевской станицы казакъ Петръ *Павловъ*, по дѣлу, о взысканіи имъ Павловымъ съ вдовы Прапорщицы Настасьи Андреевой *Долговой* 100 р. серебр. по прежнему курсу денегъ, данныхъ Павловымъ Долговой въ задатокъ за приторгованный домъ.

Въ Костромской Палатѣ Гражданскаго Суда.

18323. Государственный крестьянинъ Василій *Козыревъ*, по дѣлу, о возвращеніи принадлежащей крестьянской женкѣ Аксиньѣ *Кондратьевой* земли, замежеванной къ нему Козыреву.

18324. Прапорщикъ Матвѣй Ивановъ *Фроловъ*, по дѣлу объ имѣніи, за проданномъ Фролову, Прапорщицею Прасковьею *Рожновою* по условію, которое оспариваютъ наслѣдники Рожновой.

Въ Оренбургской въ Палатѣ Гражданскаго Суда въ Уфѣ.

18325. Повѣренный Бирскаго уѣзда деревни Бикмурзиной изъ Черемисъ отъ Тептярей таковый же Петряй *Биккининъ*, по дѣлу, о разсмотрѣніи правъ на земли, владѣемыя довѣрителями его, равно Мещеряками деревни Угузевой, удѣльными и ясашными крестьянами, отставными бѣлопахатными солдатами и малолѣтками *въ деревняхъ: Симкиной, Бектемировой, Старо и Ново-Петровыхъ а Осиновкѣ* жительствующими.

Въ Ярославской Гражданской Палатѣ.

18326. Романово-Борисоглѣбскій мѣщанинъ Тимофей Родіоновъ *Вороновъ*, по дѣлу, о выдѣлѣ унтеръ-офицерской вдовѣ Аксиньѣ Дмитріевой *Торговановой*, изъ имѣнія свекрови ея мѣщанки Александры *Торговановой*, указной части.

Разрядъ V. О несостоятельныхъ должникахъ, торговыхъ людяхъ.

Въ образцовомъ объявленіи, приложенномъ при XI т. св. зак. приложеніе XXIII, № 2-го общая публикація о торговой несостоятельности людей, заключаетъ въ себѣ слѣдующее: „въ слѣдствіе сего Присутственныя мѣста и Начальства благоволятъ: 1-е, наложить запрещеніе на имѣніе недвижимое должника и аресты на движимыя, буде таковыя въ ихъ вѣдомствѣ находятся; 2-е, сообщить (*въ тѣ Присутственныя мѣста, отъ коихъ публикуется*) о своихъ требованіяхъ на несостоятельнаго должника, или о суммахъ, слѣдующихъ ему отъ оныхъ мѣстъ и Начальствъ. Частныя же лица имѣютъ объявить (*тѣмъ Присутственнымъ мѣстамъ:*) 1-е, о долговыхъ требованіяхъ своихъ на несостоятельнаго и о суммахъ ему должныхъ, хотя бы тѣмъ и другимъ еще и сроки къ платежу не наступили; 2-е, о имѣніи несостоятельнаго находящемуся у нихъ въ сохраненіи, или закладѣ и обратно о имуществѣ, отданномъ несостоятельнаго на сохраненіе или подъ закладъ. Объявленіе сіе должно быть учинено, считая отъ дня напечатанія сихъ публикацій въ настоящихъ вѣдомостяхъ въ 3-й разъ въ нижеслѣдующіе сроки: 1-е, жительствующими въ томъ же городѣ, въ теченіи 2-хъ недѣль; 2-е, жительствующими въ другихъ мѣстахъ Имперіи, въ продолженіи 4-хъ мѣсяцовъ, и 3-е, заграничными не позже одного года." На семъ основаніи публикуется.

18327. Отъ С. Петербургскаго Коммерческаго Суда, 1841 г. Іюля въ 14-й день, по опредѣленію онаго, С. Петербургскій 3-й гильдіи купецъ Василій Ивановъ *Устрицовъ*, объявленъ несостоятельнымъ должникомъ.

18328. Отъ С. Петербургскаго Коммерческаго Суда, 1841 г. Іюля въ 10-й день,

по опредѣленію онаго, умершій парикмахернаго цѣха мастера Мартынъ Ивановъ *Вендтъ*, объявленъ несостоятельнымъ должникомъ.

18329. Отъ С. Петербургскаго Коммерческаго Суда, 1841 г. Іюля въ 11-й день, по опредѣленію онаго, С. Петербургскій 3-й гильдіи купецъ Яковъ Яковлевъ *Изенбургъ*, объявленъ несостоятельнымъ должникомъ.

18330. Отъ Московскаго Коммерческаго Суда, 1841 г. Іюля 16 дня, по опредѣленію онаго, времянной Московскій 3-й гильдіи купецъ, отставный Ротмистръ Петръ Павловъ *Моллеръ*, объявленъ несостоятельнымъ должникомъ.

Разрядъ VI. О несостоятельныхъ разнаго сословія должникахъ, непринадлежащихъ къ торговому званію.

18331. Пензенской Губерніи въ Нижнеломовскій Уѣздный Судъ, вызываются должники и кредиторы, умершаго отставнаго Ротмистра Николая Яковлева *Спиглазова*, въ положенный X т. св. зак. гражд. 2300 и 2301 ст. 9-ти мѣсячный срокъ и отыскивается имѣніе и денежныя капиталы ему Спиглазову принадлежащія, на точномъ основаніи 2303 ст. тогожъ X т. съ тѣмъ, если кто неисполнитъ въ законный срокъ всего вышеписаннаго, или же кто необъявитъ о имѣющемся подъ управленіемъ, или присмотромъ имѣніи его г. Спиглазова и утаитъ о принадлежащихъ ему деньгахъ, или вещахъ, и присвоитъ ихъ себѣ, или передастъ ихъ изъ запублики кому скрытно, то обовсемъономъ поступлено будетъ по законамъ.

Разрядъ VII. Объ избранныхъ кураторахъ, объ открытіи конкурсовъ, долговыхъ коммиссій, о непризнаваніи банкротами и проч.

18332. Конкурсное управленіе, учрежденное по дѣламъ несостоятельнаго должника шелковыхъ издѣлій фабриканта Ивана *Жинса*, получивъ утвержденіе отъ С. Петербургскаго Коммерческаго Суда, открыло прошлаго 19 числа Іюля 1841 г. свои засѣданія въ г. С. Петербургѣ Литейной части 4-го квартала по Графскому переулку, въ домѣ *Куличкина* № 12-й въ квартирѣ, занимаемой предсѣдателемъ конкурса Карломъ *Сатъ*; о чемъ и извѣщаетъ всѣхъ, кому сіе вѣдать надлежитъ; засѣданія же конкурса имѣютъ быть еженедѣльно по субботамъ отъ 5-ти до 8-ми часовъ, кромѣ табельныхъ дней.

Разрядъ VIII. О вызовѣ наслѣдниковъ къ полученію наслѣдства, также кредиторовъ и должниковъ къ разчетамъ.

Вызываются къ явкѣ, первые съ доказательствами о правѣ наслѣдія, вторые съ долговыми актами, а послѣдніе съ платежемъ денегъ:

Санктпетербургскаго Уѣзднаго Суда во 2-й Департаментъ:

18333. Наслѣдники, къ оставшемуся послѣ покойнаго г. Оберъ-Гофмейстера Кириллы Александровича *Нарышкина* дому, состоящему 1-й Адмиралтейской части 1-го квартала подъ № 7-мъ, кромѣ предъявившихъ къ оному свое требованіе сыновей его: Коллежскаго Совѣтника Льва и Корнета Сергѣя *Нарышкиныхъ*, въ установленный т. X граж. зак. ст. 764 срокъ.

18334. Наслѣдники, по смерти Титулярнаго Совѣтника Ивана Петрова *Максимова*, къ оставшемуся дому и пустопорозжіе мѣста, состоящіе Петербургской части въ 1-мъ, 3-мъ и 4-мъ квар. №№ 332, 989, 999, 1030 и 1167, къ которому имѣнію предъявили наслѣдственное право сестры его, жена Титулярнаго Совѣтника Марья Петрова *Рогачева* и жена Коллежскаго Секретаря Авдотья Петрова *Колмакова*, урожденные Максимовы, а равно кредиторы и должники покойнаго, въ установленные т. X гражд. зак. ст. 764 и 2301 сроки.

18335. Наслѣдники, по смерти Кабинетскаго Регистратора Григорія Матвѣева *Григорьева*, къ оставшемуся дому, состоящему Рожественской части въ 1-мъ квартале подъ № 24 и 5-мъ, къ которому имѣнію предъявили наслѣдственное право жена его вдова Авдотья Петрова и дѣти сыновья: Коллежскій Секретарь Дмитрій, Сенатскій Регистраторъ Николай и дочери дѣвицы: Пелагея и Вѣра *Григорьевы* и жена Маіора Марья *Бестужева*, а равно кредиторы и должники покойнаго, въ установленные т. X гражд. зак. ст. 764 и 2301 сроки.

18336. Наслѣдники, по смерти жены Коллежскаго Регистратора Варвары Мартыновой *Царицкой* и дочери ея, жены Коллежскаго Ассессора Кароланы Карловой *Миловановой*, къ оставшемуся дому Петербургской части 1-го квар. № 310 и 2 билета Заемнаго Банка 1838 г. № 6032, и 6033 на 4000 р. асс. къ которому имѣнію предъявилъ наслѣдственное право мужъ послѣдней Коллежскій Ассессоръ Степанъ Ивановъ *Миловановъ*, а равно кредиторы и должники покойныхъ, въ установленные т. X гражд. зак. ст. 764 и 2301 сроки.

Московской Палаты Гражданскаго Суда въ 1-й Департаментъ.

18337. Наслѣдники къ имѣнію, оставшемуся послѣ умершей Надворной Совѣтни-

цы Ироиды Васильевой *Чернявской*, состоящемъ Московской Губерніи Дмитровскаго уѣзда въ сельцѣ Тюменкѣ 29 душъ и Московскомъ домѣ въ Срѣтенской части, въ положенный т. X зак. гражд. ст. 764 срокъ.

Разрядъ IX. О сыскѣ людей, которые должны быть представлены къ суду, независимо отъ ихъ воли по всѣмъ родамъ судопроизводства, въ томъ числѣ о сыскѣ людей бѣглыхъ. (Публикацій нѣтъ.)

Разрядъ X. О пойманныхъ бродягахъ и о такихъ бѣглыхъ людяхъ, которыхъ извѣстно званіе и прежнее жительство.

18338. Отъ Подольскаго Губернскаго Правленія объявляется, что сужденные за бродяжество и ложное показаніе о мѣстѣ своего жительства, Григорій Загарнякъ, Андрей Ивановъ Гавриловъ, Семенъ Федоровъ онъ же Иванъ Никитовъ и Евдокимъ Алексѣевъ, и Герасимъ Константиновъ, Іосифъ Ивановъ Якимчукъ, Иванъ Алексѣевъ Шевченко, по освидѣтельствованіи въ Подольскомъ рекрутскомъ присутствіи оказавшись способными къ крѣпостнымъ работамъ, поступили въ Севастопольскія арестантскія роты, а Иванъ Вишніовскій, оказавшись негоднымъ въ арестантскія роты, сосланъ въ Сибирь на поселеніе, на основаніи св. зак. т. 14 уст. о паспор. и бѣгл. ст. 390 и 391, бродяги сіи примѣтъ слѣдующихъ: Григорій Загарнякъ, 2 арш. 5 верш. лице большое, продолговатое, смуглое, носъ умѣренный, волоса черные, глаза темные, 27 лѣтъ; Андрей Гавриловъ, 2 арш. 6½ верш. лице продолговатое, чистое, носъ широкій, продолговатый, волоса темно-русые, глаза черные, 18 лѣтъ; Семенъ Федоровъ, 2 арш. 5 верш. лице продолговатое, чистое, носъ продолговатый, волоса темнорусые, глаза голубые, 24 лѣтъ; Іосифъ Якимчукъ, 2 арш. 4 верш. лице круглое, сухощавое, носъ широковатый, волоса темнорусые, глаза сѣрые, 30 лѣтъ; Иванъ Шевченко, 2 арш. 5 верш. лице круглое, полное чистое, носъ продолговатый, глаза сѣрые, волоса темнорусые, 30 лѣтъ, и Иванъ Вишніовскій, 2 арш. 4½ верш. лице продолговатое, носъ продолговатый, волоса темнорусые, глаза сѣрые, 60 лѣтъ.

18339. Лифляндское Губернское Правленіе, на основаніи св. зак. Росс. Имп. т. 14 уст. о паспор. и бѣгл. главы III, ст. 385 объявляетъ, что представленный при рапортѣ Рижской Управы Благочинія отъ 2-го прошлаго Іюня за № 1467-мъ, безпаспортный Николай Скуткевичъ, при допросѣ показалъ, что онъ Витебской Губерніи Дризнискаго уѣзда мызы Освея, по-

мѣщицы Графини Елены Николаевны Шадурской крестьянинъ, отъ коей онъ назадъ тому 4 недѣли отлучился, 2 арш. 4½ верш. волоса на головѣ и бровяхъ свѣтлорусые, глаза сѣрые, лице мало-рябоватое, 40 лѣтъ; въ слѣдствіе чего оное Правленіе о учиненіи о справедливости показанія его выправки, отнеслось въ Витебское Губернское Правленіе; между тѣмъ до полученія о немъ справки, содержится онъ подъ стражею; почему имѣющіе на него какое либо право, могутъ явиться въ оное Правленіе съ надлежащими на принадлежность его доказательствами, въ положенный закономъ срокъ.

18340. Отъ Херсонскаго Губернскаго Правленія объявляется, что сужденный въ Херсонскомъ Уѣздномъ Судѣ за бродяжество и ложное показаніе арестантъ Алексѣй Нестеренко, и по рѣшенію онаго Суда, наказанный при Херсонской Градской Полиціи чрезъ нижняго ея служителя плетьми 20 ударами, по распоряженію онаго Правленія, обращенъ въ Екатеринославскую арестантскую роту; почему если за опубликованіемъ окажутся гдѣ либо къ оному бродягѣ владѣлецъ или общество, и пожелаютъ получить его къ себѣ обратно, то прошеніе съ принадлежащими на принадлежность документами, прислали бы о томъ въ оное Правленіе въ узаконенный срокъ, 2 арш. 3½ верш. волоса на головѣ русые, лицемъ чистъ, глаза сѣрые, носъ прямъ, 48 лѣтъ.

18341. Отъ Бессарабскаго Областнаго Правленія объявляется, что въ Бессарабской Области взяты за неимѣніе письменныхъ видовъ бродяги: Дмитрій Мащенко, Семенъ, прозванія непомнющій, Андрей Михайловъ, Евлампій Акимовъ Григоровъ, Алексѣй Ивановъ, Василій Орловъ, Иванъ Барабошъ, онъ же Грубый, Лукіянъ Кузнецъ и дѣвка Анна, прозванія непомнющая, которые примѣтами: 1-й Мащенко, 2 арш. 4½ верш. волоса на головѣ и усахъ свѣтлорусые, глаза голубые, носъ продолговатъ, подбородокъ круглъ, на правой рукѣ 2 пальца въ составѣ испорчены, 38 лѣтъ; 2-й Семенъ, прозванія непомнющій, 2 арш. 2 верш. волоса на головѣ русые, глаза сѣрые, носъ и ротъ умѣренные, подбородокъ круглъ, лицемъ чистъ, лѣвая нога въ клубѣ испорчена, 25 лѣтъ; 3-й Михайловъ, 2 арш. 4½ верш. волоса на головѣ, бровяхъ, усахъ и бородѣ свѣтлорусые, глаза голубые, носъ острый, лицемъ худощавъ, 40 лѣтъ; 4-й Григоровъ, 2 арш. 3¼ верш. волоса на головѣ, бровяхъ, усахъ и бородѣ свѣтлорусые, глаза голубые, лицемъ чистъ, 45 лѣтъ; 5-й Ивановъ, 2 арш. 4 верш. волоса на головѣ черные, бровяхъ и усахъ темнорусые, глаза каріе, лицемъ смуглъ, чистъ, носъ, ротъ и подбородокъ умѣренные, 33 лѣтъ; 6-й Орловъ, 2 арш. 6½ верш. волоса на головѣ темнорусые, усы русые, глаза желтокаріе, носъ и ротъ умѣренные, на лѣвой щекѣ имѣетъ шрамъ, 24 лѣтъ; 7-й Барабошъ, 2 арш. волоса на головѣ бѣлокурые, глаза сѣрые, носъ и ротъ умѣренные, лицемъ чистъ, 25 лѣтъ; 8-й Кузнецъ, 2 арш. 4 верш. волоса на го-

ловѣ и усахъ русые, борода пробивается, глаза сѣрые, носъ коротковатъ, ротъ малой, лицемъ чистъ, имѣетъ на лѣвой рукѣ шрамъ и палецъ указательный испорченъ, 19 лѣтъ, и 9-я Анна, прозванія непомнющая, 2 арш. 3 верш. волоса на головѣ и бровяхъ темнорусые, лицемъ чиста, кругловата, глаза сѣрые, носъ, ротъ и подбородокъ умѣренные, 20 лѣтъ.

18342. Отъ Вологодскаго Губернскаго Правленія объявляется, что въ Кадниковскомъ уѣздѣ пойманъ бродяга по имяни, отечеству и фамиліи неизвѣстный нѣмый человѣкъ, показывающій себя слабоумнымъ, отосланъ для призрѣнія на основаніи 14 т. уст. о паспор. и бѣгл. ст. 391 пункта 4, въ Вологодскій Приказъ Общественнаго Призрѣнія, а непринадлежитъ ли нѣмый сей человѣкъ какому либо помѣщику, казенному или удѣльному селеніямъ, то о возвратѣ его просили бы Вологодскій Приказъ Общественнаго Призрѣнія, 2 арш. 4¼ верш. лицемъ смуглъ, волоса на головѣ темнорусые, глаза сѣрые, брови черные, носъ, ротъ и подбородокъ обыкновенные, сутуловатъ, примѣрно 30 лѣтъ.

18343. Симбирской Губерніи отъ Самарской Градской Полиціи объявляетя, неоxется ли кому принадлежащимъ, взятый въ г. Самарѣ 16 числа Апрѣля мѣсяца бѣглецъ, показывающійся бродягою непомнющимъ родства Иванъ, безъ отечества, 2 арш. 5¼ верш. волоса на головѣ русые, бородѣ и усахъ свѣтлорусые, лицемъ бѣлъ, нѣсколько рябоватъ, носъ нѣсколько къ верху вздернувшись, глаза сѣрые, лѣвое ухо отъ серги прорвано, на правомъ плечѣ имѣется небольшая родинка, на брюхѣ къ лѣвой сторонѣ по выше пупа тоже родинка, на правой ногѣ съ зади ниже щиколотки имѣется шрамъ отъ прорѣза косой, на спинѣ и плѣчахъ примѣтно имѣются знаки отъ наказанія шпицъ-рутенами, 37 лѣтъ.

18344. Лифляндское Губернское Правленіе, на основаніи св. зак. Росс. Имп. т. 14 уст. о паспор. и бѣгл. главы III, ст. 385, объявляетъ, что представленный при рапортѣ Венденскаго Ордунгсгерихта отъ 4-го прошлаго Іюня за № 2614-мъ безпаспортный Андрей Николаевъ, при допросѣ показалъ, что онъ Тверской Губерніи Осташевскаго уѣзда деревни Слободы, помѣщика Маіора Манюшки крестьянинъ, отъ коего онъ назадъ тому 6 лѣтъ отлучился, 2 арш. 2 верш. волоса на головѣ и бровяхъ русые, глаза сѣрые, носъ малый, лице гладкое, 20 лѣтъ; въ слѣдствіе чего оное Правленіе о учиненіи о справедливости показанія его выправки, отнеслось въ Тверское Губернское Правленіе; между тѣмъ до полученія о немъ справки, содержится онъ подъ стражею; почему имѣющіе на него какое либо право, могутъ явиться въ оное Правленіе съ надлежащими на принадлежность его доказательствами, въ положенный закономъ срокъ.

18345. Калужской Губерніи отъ Мещовскаго Земскаго Суда, на основаніи св. зак. т. 14 ст. 385-й объявляется, неокажется ли кому принадлежащимъ, взя-

тый въ тамошнемъ уѣздѣ съ фальшивымъ билетомъ непомнющій родства Андрей Петровъ Куделинскій, 2 арш. 5 верш. волоса на головѣ свѣтлорусые, на бородѣ съ сѣдиною и какъ видно оную брѣетъ, лицемъ чистъ, носъ прямъ, глаза сѣрые, на лѣвой щекѣ и на лѣвой же рукѣ по выше логтя шрамы, 39 лѣтъ.

18346. Отъ Калужской Градской Полиціи объявляется, что взятъ въ городѣ Калугѣ за неимѣніе письменнаго вида, показывающій о себѣ Московской Губерніи Верейскаго уѣзда помѣщика Строгонова, деревни Суботиной крестьянскимъ сыномъ Пракофіемъ Антоновымъ, 13 лѣтъ, 2 арш. волоса на головѣ и бровяхъ русые, глаза желтые, носъ и ротъ посредственные, подбородокъ круглъ, лице чистое; чтобы владѣльцы, кому онъ принадлежитъ, согласно св. зак. 14 т. уст. о паспор. и бѣгл. 804 ст. на принадлежность онаго представили доказательства.

Тобольской Губерніи отъ Ишимской Градской Полиціи объявляется, что пойманы въ Ишимскомъ округѣ бѣглые:

18347. Андрей Матвѣевъ и жена его Александра Иванова, примѣтами они: 1-й Матвѣевъ, 50 лѣтъ, 2 арш. 5½ верш. лицемъ бѣлъ, нѣсколько шадровитъ, глаза свѣтло-сѣрые, у лѣваго глаза на верхней ресницѣ малинькая бородавка, волоса на головѣ и бородѣ темнорусые, носъ средній; 2-я Иванова, 25 годъ, 2 арш. 3¼ верш. лицемъ бѣла, глаза голубые, волоса русые, носъ широковатъ, выше лѣвой брови отъ просеку рубецъ, на лѣвомъ глазѣ небольшое бѣльмо.

18348. Савелій Михайловъ, 45 годъ, 2 арш. 6 верш. лицемъ смугловатъ, волоса на головѣ и бородѣ темнорусые, носъ посредственный.

—Вышепоказанные люди неокажутся ли принадлежащими какому либо обществу или помѣщику, и оные пожелаютъ ихъ взять къ себѣ, то имѣютъ прислать въ Тобольское Губернское Правленіе о принадлежности ихъ ясныя доказательства недалѣе, какъ въ теченіи 2 г. со дня послѣдняго припечатанія.

18349. Тобольской Губерніи отъ Туринскаго Земскаго Суда объявляется, что пойманный тамошняго округа Коркинской волости бѣглый Иванъ Ивановъ Безталанный, въ отобранномъ отъ него допросѣ показалъ, что онъ Тверской Губерніи, тогожъ уѣзда, деревни Беззубовой, господскій человѣкъ Князя Петра Яковлевича Долгорукова Иванъ Ивановъ Безталанный, 65 лѣтъ, вѣры Грекороссійской, у исповѣди и Святаго причастія бываетъ, неграмотный, холостъ, подъ судомъ небывалъ, побѣгъ учинилъ изъ помянутой деревни Безубовой, прошлаго 1840 г. въ Ноябрѣ мѣсяцѣ, но котораго числа не припомнитъ, отъ неимѣнія способовъ къ пропитанію и вырабатыванію денегъ, на платежъ оброка г. своему Князю Долгорукову, состоя-

щаго изъ 50 р. въ годъ и притесненій, дѣлаемыхъ ему старостою той деревни Николаемъ Анисимовымъ, 65 лѣтъ, 2 арш. 7 верш. волоса и брови темнорусые, бородѣ и усахъ изсѣра рыжіе, носъ и ротъ умѣренные, лицемъ чистъ, особые примѣты: на лѣвой рукѣ средній палецъ кривъ, по свидѣтельству лѣкаря оказался здоровымъ, знаковъ торговой не имѣетъ.

18350. С. Петербургской Губерніи отъ Ямбургскаго Городническаго Правленія объявляется, что въ городѣ Ямбургѣ добровольно явилась безъ письменнаго вида бродяга женска пола, имянующая себя Варварою, непомнящею родства, около 35 лѣтъ, 2 арш. $2\frac{1}{4}$ верш. лицемъ бѣла и немного вѣсновата, которое плоско, въ особенности около переносицы довольно сжато, волоса на головѣ и бровяхъ темнорусые, носъ широкій, подбородокъ круглый, на этой бродягѣ усмотрены слѣдующія особые примѣты: на правой сторонѣ лба у самыхъ волосъ едва замѣтный шрамъ, каковой видно и на верхней губѣ, а на нижней довольно резскій знакъ, на правой рукѣ выше логтя впадина величиною въ 15 к. сереб. отъ бывшей на ней раны, видны на обоихъ рукахъ въ сгибахъ логтя слѣды пущенной крови; почему ежели сія бродяга окажется принадлежащею какому либо обществу или владѣльцу, то о возвращеніи ея, должны обратиться съ прозьбою въ С. Петербургское Губернское Правленіе, въ установленный закономъ 2-хъ годичный срокъ.

18351. Псковской Губерніи отъ Псковскаго Уѣзднаго Суда объявляется, что не окажется ли кому принадлежащею дѣвка, взятая въ Новоржевскомъ уѣздѣ, показывающая себѣ непомнющею своего родства Анна, роста средняго, волоса на головѣ и бровяхъ русые, глаза сѣрые, носъ и ротъ посредственные, подбородокъ кругловатъ, лице бѣлое, 16 лѣтъ; буде окажется кому принадлежащею, то явились бы въ оный Судъ для полученія ея съ законными документами на принадлежность.

18352. Отъ Псковскаго Губернскаго Правленія объявляется, что въ городѣ Псковѣ взяты безписьменныхъ видовъ бродяги, называющіе себя непомнющими родства: Андрей, по отечеству неизвѣстный, 20 лѣтъ, 2 арш. $4\frac{1}{2}$ верш. волоса и брови темнорусые, глаза каріе, носъ и ротъ умѣренные, подбородокъ круглый, лицемъ мало смугловатъ, особые примѣты: имѣетъ отъ вередовъ на лѣвомъ колѣнѣ 2 знака, на лѣвой рукѣ выше логтя одинъ знакъ и на правой рукѣ выше кисти и логтя знаки; Иванъ Ивановъ, 30 лѣтъ, 2 арш. 3 верш. волоса и брови русые, глаза сѣрые, носъ и ротъ посредственные, лицемъ бѣлъ, волоса на усахъ и бородѣ свѣтлорусые; почему если означенные бродяги окажутся кому либо принадлежащими, то общество или владѣлецъ ихъ, на основаніи 408 ст. 14 т. св. зак. имѣетъ право просить въ 2-хъ годичный срокъ съ представленіемъ на то д казательствъ.

18353. Санктпетербургской Губерніи отъ Царскосельскаго Земскаго Суда объявляется, что текущаго мѣсяца взятъ бродяга безъ письменнаго вида, называющій себя Осипъ Александровъ, непомнющій никакого родства и происхожденія, около 20 лѣтъ, 2 арш. 4 верш. волоса на головѣ рыжіе, стриженные по немѣцки, лице рябое весноватое, носъ короткій вздернутый къ верху, глаза каріе; буде кому оный бродяга окажется принадлежащимъ, то явились бы съ доказательствами въ Царскосельскій Уѣздный Судъ, въ положенный для того закономъ срокъ.

18354. Отъ Таврическаго Губернскаго Правленія, на основаніи зак. т. 14 уст. о паспор. и бѣгл. ст. 385-й объявляется, что Таврической Губерніи въ Днѣпровскомъ уѣздѣ поймана бродяга женщина Прасковья, по прозванію непомнющая, за неимѣніе письменнаго вида, показавшаяся крестьянкою Орловской Губерніи Болховскаго уѣзда помѣщика Маіора Федора Александровича Гурьева (онъ же и Багримовъ,) 30 лѣтъ, 2 арш. 4 верш. волоса на головѣ и бровяхъ темнорусые, глаза каріе, лице смуглое, мало-рябоватое отъ оспы, носъ малой, подбородокъ обыкновенный, и дабы тотъ, кому она принадлежитъ, могъ неупуская узаконеннаго срока, требовать возврата его сообразно 386 и 405 ст. того же устава.

18355. Отъ Владимірскаго Губернскаго Правленія объявляется, что взятый за неимѣніе письменнаго вида бродяга во Владимірскомъ уѣздѣ Франкъ Стахлеровъ, по рѣшенію Владимірскаго Уѣзднаго Суда г. Начальникомъ Губерніи утвержденному, поступилъ въ военную службу, 2 арш. 6 верш. волоса на головѣ и бровяхъ русые, глаза сѣрые, носъ прямой, ротъ средній, подбородокъ круглый, лице рябоватое, 32 года.

18356. Тобольской Губерніи отъ Тарскаго Полицейскаго Управленія объявляется, что явившійся въ Полицейское Управленіе добровольно бродяга Иванъ Леонтьевъ Кузменко, около 70 лѣтъ, тѣло-сложенія слабаго, 2 арш. 5 верш. волоса на головѣ и бородѣ темнорусые, глаза сѣрые, изъ нихъ на правомъ бѣльмо, носъ широкій, нѣсколько вздернутъ, ротъ умѣренный, то и неокажется ли сей бродяга кому либо изъ вѣдомства принадлежащимъ.

Тобольской Губерніи отъ Ялуторовскаго Полицейскаго Управленія объявляется, что пойманные въ Ялуторовской округѣ бѣглые:

18357. Тимофей Кондратьевъ Карасевъ, уроженецъ Херсонской Губерніи Николаевскаго уѣзда деревни Михайловки, крестьянинъ помѣщика Генерала Алексѣя Самойловича Грейгъ, откуда бѣжалъ въ 1835 г. по собраннымъ же справкамъ о произхожденіи его, оказались ложными, около 35 лѣтъ, 2 арш. $5\frac{1}{2}$ верш. волоса на головѣ, бровяхъ и бородѣ черные, лице смуглое, глаза каріе, носъ и ротъ обыкновенные.

18358. Егоръ Фоминъ, уроженецъ Виленской Губерніи Вилкомирскаго уѣзда, дворовый человѣкъ г. Подполковника Филипа Клемина, отъ коего отлучился назадъ тому другой годъ, по собраннымъ справкамъ о произхожденіи его оказалось ложнымъ, 40 лѣтъ, 2 арш. 8 верш. лицемъ бѣлъ, волоса на головѣ русые, а бородѣ и усахъ изрыжа, глаза сѣрые, носъ обыкновенный, подбородокъ круглый.

18359. Явившійся въ Ялуторовское Полицейское Управленіе бѣглый Савелій Ивановъ Павловъ, уроженецъ Херсонской Губерній того же уѣзда деревни Озерной, помѣщика Балтазара Балтазарова, откуда бѣжалъ безъ письменнаго вида назадъ тому 15 лѣтъ, по собраннымъ же справкамъ о произхожденій его, оказалось ложными, 40 лѣтъ, 2 арш. 5¾ верш. волоса на головѣ русые, на бородѣ съ просѣдью, а усахъ свѣтлорусые, глаза сѣрые, носъ продолговатый, лицемъ бѣлъ, на лѣвой щекѣ рубчикъ, на правой ногѣ выше колѣна отъ болѣзни пятно.

—Вышеозначенные люди, неокажутся ли принадлежащими какому либо обществу или другимъ помѣщикамъ.

18360. Симбирской Губерніи Алатырскій Земскій Судъ, на основаніи 14 т. 385 ст. объявляетъ, неокажутся ли кому принадлежащими, взятые въ Алатырскомъ уѣздѣ за неимѣніе письменнаго вида, назвавшіеся Оренбургской Губерніи Бузулукскаго уѣзда села Русеновки г. Русенина дворовыми людьми, Иванъ Степановъ и его жена Пелагѣя Максимова, которые по дойденію Бузулукскаго Земскаго Суда оказались непринадлежащими г. Русенину; примѣтами сіи бродяги: Степановъ, 2 арш. 7 верш. волоса на головѣ русые, глаза сѣрые, носъ посредственный, лице чистое, борода съ просѣдью, 52 лѣтъ; Максимова, 2 арш. 2 верш. волоса на головѣ русые, глаза сѣрые, носъ посредственный, лице бѣлое, 29 лѣтъ.

18361. Рязанской Губерніи отъ Скопинскаго Уѣзднаго Суда объявляется, неокажется ли бродяга Федоръ Ивановъ Мызниковъ, 2 арш. 2½ верш. волоса на головѣ, усахъ и бородѣ русые, глаза желто-сѣрые, носъ продолговатъ, кому принадлежащимъ, то есть: крѣпостному помѣщичьему владѣнію, или другому какому казенному вѣдомству, и буде окажется кому принадлежащимъ, то таковый имѣетъ на основаніи 14 т. уст. о паспор. и бѣгл. ст. 405 съ предъявленіемъ подлежащихъ доказательствъ о возвращеніи означеннаго бродягу Мызникова въ крѣпостное владѣніе или казенное общество, просить по правиламъ, изображеннымъ въ вышеозначенной ст. 14 т.

18362. Рязанской Губерній Касимовскій Уѣздный Судъ, на основаніи 14 т. уст. о паспор. и бѣгл. 385 ст. объявляетъ, неокажется ли кому принадлежащимъ, взятый 1840 г. Декабря 27 числа въ городѣ Касимовѣ за неимѣніе письменнаго вида неизвѣстный человѣкъ, показавшійся изъ Магометанъ Баш-

киромъ Абдулъ Газа Сагитовымъ, Оренбургской Губерніи Уфимскаго, или Белебейскаго уѣзда изъ деревни Таргасли, 25 лѣтъ, 2 арш. 4 верш. волоса на головѣ и бородѣ темнорусые, глаза сѣрые, лице чистое, носъ посредственной, подбородокъ круглъ.

Отъ Таврическаго Губернскаго Правленія, на основаніи зак. т. 14 уст. о паспор. и бѣгл. ст. 385 объявляется, что Таврической Губерніи въ Мелитопольскомъ уѣздѣ пойманы бродяги за неимѣніе письменныхъ видовъ:

18363. Муратъ Ивановъ, по забратымъ справкамъ показаніе его оказалось ложное, 35 лѣтъ, 2 арш. 5½ верш. лице смуглое, носъ и ротъ умѣренные, глаза каріе, волоса на головѣ, бровяхъ, усахъ и бородѣ темнорусые, особые примѣты: въ обѣихъ ушахъ и на ногѣ съ правой стороны имѣетъ мало примѣтные дырочки.

18364. Харитонъ Горіянинъ, сколько ему отъ роду лѣтъ, гдѣ родился, кто родители его были, какъ ихъ зовутъ и прозываютъ, незнаетъ, 2 арш. 4½ верш. волоса на головѣ, бровяхъ и бородѣ темнорусые, усахъ свѣтлорусые, глаза темнокаріе, лицемъ круглъ, смугловатъ, носъ небольшой въ гору, ротъ и подбородокъ умѣренные, примѣрно 26 лѣтъ, говоритъ по Малороссійскій.

—Дабы тотъ, кому они принадлежатъ, могъ бы неупуская узаконеннаго срока, требовать возврата ихъ, сообразно 386 и 405 ст. того же устава.

Отъ Владимірскаго Губернскаго Правленія объявляется, что взятые за неимѣніе письменныхъ видовъ въ тамошней Губерніи въ уѣздахъ бродяги:

18365. Александровскомъ, Василій и Александръ Федоровы, по рѣшенію Владимірской Палаты Уголовнаго Суда г. Начальникомъ Губерніи утвержденному, поступили въ военную службу; примѣтами они: Василій, 2 арш. 5 верш. волоса на головѣ и бровяхъ темнорусые, глаза каріе, носъ прямой, ротъ умѣренный, подбородокъ круглый, лице чистое, 21 годъ; Александръ, 2 арш. 6 верш. волоса на головѣ и бровяхъ темнорусые, глаза каріе, носъ прямой, ротъ умѣренный, подбородокъ круглый, лице чистое, 22 лѣтъ.

18366. Владимірскомъ, Мартынъ Григорьевъ, отосланъ къ суду въ тамошній Уѣздный Судъ, 2 арш. 5 верш. волоса на головѣ и бровяхъ русые, глаза сѣрые, носъ продолговатъ, ротъ средній, подбородокъ острый, лице чистое лѣвой руки на безъимянномъ перваго состава пальцѣ небольшой рубчикъ, на головѣ знаки отъ золотухи, 37 лѣтъ.

18367. Калужской Губерніи Мосальскій Земскій Судъ объявляетъ, что въ Мосальскомъ уѣздѣ 1840 г. Декабря 1 числа, взяты за неимѣніе письменнаго вида и подозрѣніе въ кражѣ лошадей, показывающіеся Смоленской Губерніи и уѣзда г. Аничкова, села Прусковъ изъ цыганъ крестьянами, а имен-

но: Василій Яковлевъ Богдановъ, 48 лѣтъ, 2 арш. 7 верш. волоса на головѣ, бородѣ и усахъ черные, глаза каріе, носъ и ротъ посредственные, лице чистое и нѣсколько смуглое; жена его Федосья Иванова, 35 лѣтъ, 2 арш. 2½ верш. волоса на головѣ и бровяхъ черные, глаза таковыежъ, носъ и ротъ посредственные, подбородокъ продолговатъ, лице чистое; дѣти ихъ: Григорій 4, Елена 2; Федоръ Ивановъ, 35 лѣтъ, 2 арш. 5 верш. волоса на головѣ, бородѣ и усахъ свѣтлорусые, глаза сѣрые, носъ и ротъ посредственные, лице чистое, палецъ на правой рукѣ указательный согнувши; жена его Марья Степанова, 25 лѣтъ, 2 арш. 2 верш. волоса на головѣ свѣтлорусые, глаза сѣрые, лицемъ чиста, носъ и ростъ умѣренные; дѣти ихъ: Анна 2 лѣтъ, Иванъ 1 году; Иванъ Даниловъ, 50 лѣтъ, 2 арш. 5 верш. волоса на головѣ и бородѣ черные, бровяхъ свѣтлорусые, лице чистое, бѣлое, носъ и ротъ посредственные, глаза сѣрые, въ лѣвомъ бѣльмо большое; жена его Прасковья Иванова, 27 лѣтъ, 2 арш. 2½ верш. волоса на головѣ и бровяхъ черные, глаза желтые, лице чистое, кругловатое, носъ и ротъ посредственные, на правой щекѣ возлѣ уха бородавка; дѣти ихъ: Фіона 6, Федосья 4, Марья 2 лѣтъ; Анна Иванова вдова, 45 лѣтъ, 2 арш. 2½ верш. волоса на головѣ и бровяхъ черные, глаза съ желтиною, носъ и ротъ умѣренные, лице чистое, кругловатое; Лаврентій 12 лѣтъ, 1 арш. 10 верш. волоса на головѣ темнорусые, глаза желтоватые, лице чистое, бѣлое, носъ и ротъ посредственные; Фома Ивановъ, 60 лѣтъ, 2 арш. 5½ верш. волоса на головѣ темнорусые, бородѣ таковыежъ и сѣдые, лице чистое, глаза сѣрые, носъ и ротъ умѣренные; жена его Настасья Яковлева, 25 лѣтъ, 2 арш. 1½ верш. волоса на головѣ и бровяхъ черные, глаза каріе, носъ нѣсколько широкъ, ротъ умѣренный, лицемъ нѣсколько рябовата, но по сдѣланной справкѣ съ Смоленскимъ Земскимъ Судомъ, показаніе ихъ неподтвердилось; а потому дѣло объ нихъ и они сами отосланы къ законному сужденію въ Мосальскій Уѣздный Судъ.

18368. Отъ Новоладожскаго Земскаго Суда объявляется, что въ уѣздахъ онаго взятъ бродяга, называющій себя Константиномъ, 2 арш. 6 верш. волоса на головѣ черные, лицемъ смуглъ, глаза каріе, борода небольшая черноватая, усы русые, на головѣ и правой ногѣ по шраму, какъ видно отъ прорѣза орудіемъ.

18369. Отъ Гдовскаго Земскаго Суда объявляется, что взятый въ городѣ Псковѣ бродяга, называющійся непомнющимъ родства Андрей, доставленъ Градскою Полиціею на мѣсто слѣдствія къ тамошнему Земскому Исправнику для улики пристанодержателей, а отъ него въ сей Судъ, 2 арш. 3 верш. 16 или 17 лѣтъ, лице продолговатое, смуглое, глаза каріе, волоса на головѣ черные, острижены по нѣмецки, брови черные, носъ, ротъ и подбородокъ умѣренные, подъ губою и на рукахъ въ разныхъ мѣстахъ есть знаки отъ золотухи; если означенный бродяга Андрей окажется кому либо при-

надлежащимъ, то могутъ обратиться съ ясными о принадлежности доказательствами въ С. Петербургское Губернское Правленіе, въ которое онъ отосланъ посредствомъ внутренней стражи 3 Мая при подорожной за № 3385.

18370. Тобольской Губерніи отъ Ялуторовскаго Полицейскаго Управленія объявляется, что пойманный въ Ялуторовской округѣ бѣглый Христофоръ Соболевъ, уроженцомъ Московской Губерніи Клинскаго уѣзда селенія Пудалки, помѣщика Александръ Васильева Пудальскаго дворовымъ человѣкомъ, откуда бѣжалъ въ 1836 г. по учиненнымъ справкамъ о произхожденіи его оказалось ложнымъ, 35 лѣтъ, 2 арш. 4 верш. волоса на головѣ русые, усахъ свѣтлорусые, а бородѣ темнорусые, глаза сѣрые, лицемъ бѣлъ, носъ широкій, ротъ обыкновенный, на лбу лѣваго глаза шрамъ, то и неокажетсяли означенный бѣглый Соболевъ принадлежащимъ какому либо обществу или помѣщикамъ.

18371. Отъ Новгородской Градской Полиціи извѣщается, что взятый въ Новгородѣ безъ письменнаго вида бродяга Евдокимъ, показываетъ себя непомнящимъ родства, 2 арш. лицемъ рябоватъ, глаза каріе, носъ остръ, ротъ обыкновенный, волоса на головѣ свѣтлорусые, на лѣвой рукѣ большой палецъ отрубленъ, холостъ, 19 лѣтъ, вѣры Христіанской.

Тобольской Губерніи отъ Тарскаго Земскаго Суда объявляется, что пойманные въ Тарскомъ округѣ бѣглые, показали себя уроженцами:

18372. Иванъ Сидоровъ Селезневъ, Рязанской Губерніи города Зарайскаго мѣщанинъ, въ 1836 г. судился за воровство вещей, за что наказанъ въ стѣнахъ плетьми 12 ударами посланъ въ Сибирь, въ городъ Тобольскъ прослѣдовалъ въ 1838 г. и тамошнимъ Приказомъ о ссыльныхъ, назначенъ мастеровымъ въ Беготольскій винокуренный заводъ, гдѣ проживъ съ полгода учинилъ побѣгъ и по поимкѣ въ городѣ Уфимѣ, за бродяжество наказанъ шпицърутеномъ чрезъ 500 человѣкъ одинъ разъ и посланъ въ Сибирь на поселеніе, откуда слѣдуя проходилъ городъ Тобольскъ, въ исходѣ тогожъ 1838 г. и Приказомъ о ссыльныхъ назначенъ на поселеніе Красноярской Губерніи Ачинскаго округа на новое поселеніе, называемое Нойское, откуда въ великой постъ 1839 г. учинилъ побѣгъ, 2 арш. 7 верш. волоса и брови черные, глаза каріе, лице чистое, около 28 лѣтъ.

18373. Тихонъ Васильевъ Закусовъ, Тамбовской Губерніи Казловскаго уѣзда помѣщика Ивана Мошкова, коимъ за развратную жизнь въ 1839 г. посланъ въ Сибирь на поселеніе съ наказаніемъ плетьми 10 ударами, городъ Тобольскъ прослѣдовалъ въ исходѣ того же г. и тамошнимъ Приказомъ назначенъ Енисейской Губерніи Канскаго округа въ Рыбинскую волость, гдѣ прожилъ мѣсяца 2 или 3, отъ глупости своей и къ тому же по дороговиз-

нѣ хлѣба бѣжалъ, 2 арш. 5 верш. волоса и брови русые, лице чистое, глаза желтокаріе, около 30 лѣтъ.

18374. Иванъ Васильевъ Яготкинъ, Казанской Губерніи и тогожъ уѣзда, помѣщика Осокина дворовый человѣкъ, въ 1828 г. или 1829 г. судился по воровству лошадей и по рѣшенію дѣла посланъ въ Сибирь на поселеніе безъ наказанія, городъ Тобольскъ прослѣдовалъ, въ которомъ г. неупомнитъ и тамошнимъ Приказомъ назначенъ Енисейской Губерніи и округа въ Еланскую волость, тамъ прожилъ 6 или 7 лѣтъ, по дороговизнѣ хлѣба бѣжалъ и достигши Тарскаго округа самъ явился, 2 арш. 5 верш. волоса темнорусые, глаза сѣрые, лице чистое, около 38 лѣтъ.

18375. Отъ Ишимскаго Земскаго Суда объявляется, что взятый въ тамошней округѣ безъ письменнаго вида неизвѣстный человѣкъ, Николай Ивановъ сынъ Ивановъ, 28 лѣтъ, неграмотный, вѣро-исповѣданія православнаго, который хотя и показывалъ мѣсто своего жительства, но таковое его показаніе справками неподтвердилось, 2 арш. 6¾ верш. лицемъ чистъ, смуглъ, волоса на головѣ темнорусые, глаза каріе.

18376. Рязанской Губерніи Касимовскій Уѣздный Судъ, на основаніи 14 т. св. зак. уст. о паспор. и бѣглыхъ 385 ст. объявляетъ, неокажется ли кому либо принадлежащимъ, пойманный въ Касимовскомъ уѣздѣ неизвѣстный человѣкъ, показавшійся бѣжавшимъ изъ полка 6 мушкатерской роты Иванъ Клементьевъ Макрушевъ, прежде бывшій помѣщицы Елизаветы Ивановой, урожденной Преклонской, а по мужѣ Кашкаровой, крестьянинъ Нижегородской Губерніи Макарьевскаго уѣзда изъ села Межнаго Мейдана, но сего учиненная судомъ справка неподкрѣпила, 36 лѣтъ, 2 арш. 5½ верш. волоса на головѣ и бровяхъ темнорусые, глаза каріе, носъ посредственный, лице мало рябоватое, подбородокъ круглъ.

18377. Рязанской Губерніи отъ Зарайскаго Уѣзднаго Суда объявляется, что въ ономъ Судѣ производилось дѣло о бродягѣ, показавшемся Зарайскаго уѣзда села Жилконицъ г. Яковлева крестьяниномъ Федоръ Трофимовъ, по которому рѣшеніемъ онаго Суда утвержденнымъ Рязанскимъ Гражданскимъ Губернаторомъ, приговоренъ Трофимовъ къ наказанію при Градской Полиціи плетьми 20 ударами и къ отдачѣ въ военную службу, а по неспособности къ ссылкѣ въ Сибирь на поселеніе, а если онъ окажется кому принадлежащимъ, тобъ о возвращеніи его, просили гдѣ слѣдуетъ законнымъ порядкомъ, 2 арш. 6 верш. волоса на головѣ и бородѣ темнорусые, глаза свѣтло-сѣрые, носъ прямъ, лицемъ бѣлъ, 44 лѣтъ.

18378. Смоленской Губерніи Дорогобужскій Земскій Судъ объявляетъ, что прошедшаго Апрѣля 18, взятъ сотскимъ Степаномъ Бондаревымъ въ Ямской слободѣ, состоящей близь города Дорогобужа бродяга Василій, на учи-

ненномъ допросѣ показалъ, чей крѣпостной или какому другому вѣдомству принадлежитъ, неупомнитъ, 2 арш. 6 верш. лицемъ бѣлъ, подбородокъ круглый, ниже онаго съ правой стороны шрамъ, носъ умѣренный, глаза сѣрые, волоса на головѣ и бровяхъ темнорусые, 19 лѣтъ; непрепщетсяль кто изъ помѣщиковъ или обществъ, явились бы въ узаконенный срокъ съ законными на то доказательствами въ тамошній Уѣздный Судъ; о коемъ дѣло въ тотъ Судъ отослано.

18379. Отъ Калужской Градской Полиціи объявляется, что взятъ въ городѣ Калугѣ за неимѣніе письменнаго вида человѣкъ, показывающійся крестьяниномъ Орловской Губерніи и уѣзда помѣщика Сахнина, села Жихаревки Иваномъ Логиновымъ, 23 лѣтъ, 2 арш. 3 верш. волоса на головѣ русые, а на усахъ и бородѣ свѣтлорусые, глаза сѣрые, носъ небольшой, немного кривъ на правую сторону, ротъ обыкновенный, лицемъ бѣлъ, чистъ; а потому буде онъ кому принадлежитъ, то явились бы въ положенный 804 ст. 14 т. св. зак. уст. о паспор. и бѣгл. срокъ съ ясными на принадлежность доказательствами.

18380. Калужской Губерніи Мосальскій Земскій Судъ объявляетъ, что въ Мосальскомъ уѣздѣ прошлаго Апрѣля 14 числа, взятъ за неимѣніе письменнаго вида человѣкъ, повидимому крестьянинъ, назвавшійся непомнющимъ родства Федоръ, по отечеству неизвѣстный, 33 лѣтъ, 2 арш. 3 верш. волоса на головѣ и бородѣ свѣтлорусые, глаза сѣрые съ желтиною, носъ и ротъ посредственные, лице чистое, въ лѣвой ногѣ нѣтъ пальцевъ, и оной бродяга отосланъ въ Комитетъ о устройствѣ города Калуги для помѣщенія въ Калужскую арестантскую роту.

18381. Пойманъ въ Весіегонскомъ уѣздѣ безъ письменнаго вида бродяга, сказывавшійся Петрозаводской Губерніи, Повѣнецкаго уѣзда крестьяниномъ изъ казенной деревни Тагозерской, Логинъ Каллистратовъ, 2 арш. 3 верш. лицемъ бѣлъ, глаза сѣрые, носъ курносъ, волоса на головѣ свѣтлорусые длинные, борода небольшая таковажъ, 55 годъ; о доставленіи же по показанію его Каллистратова справки, сообщено въ Повѣнецкой, Земскій Судъ 20 числа прошлаго Апрѣля съ № 1964-мъ.

18382. Санктпетербургской Губерніи отъ Царскосельскаго Земскаго Суда объявляется, что въ тамошнемъ уѣздѣ взятъ за неимѣніе письменнаго вида бродяга Андрей Пантелѣевъ Мануйловъ, которой при допросѣ хотя и называлъ себя Гдовскаго уѣзда вотчины помѣщицы Анны Ивановой Бибиковой крестьяниномъ, но показаніе это полученною справкою совершенно неподтвердилось, а за симъ и званіе бродяги остается неизвѣстно, около 37 лѣтъ, роста посредственнаго, лицемъ бѣлъ, волоса на головѣ и бородѣ темнорусые; буде сей бродяга окажется кому принадлежащимъ, то оный явился бы съ доказательствами въ С. Петербургское Губернское Правленіе.

18383. Отъ Шлиссельбургскаго Земскаго Суда объявляется, что взятъ въ тамошнемъ уѣздѣ за неимѣніе письменнаго вида неизвѣстный человѣкъ, показывающій себя непомнющимъ родства, 2 арш. 5 верш. волоса и брови темнорусые, глаза сѣрые, лицемъ бѣлъ, носъ небольшой широковатъ, бороды неимѣетъ, 15 лѣтъ.

18384. Отъ Ярославскаго Губернскаго Правленія объявляется, что оказавшійся бродягою Иванъ, по отечеству неизвѣстный, по рѣшенію Рыбинскаго Уѣзднаго Суда, утвержденному г. Начальникомъ Губерніи, за сокрытіе настоящаго званія своего, наказанъ чрезъ Полицейскихъ служителей плетьми 15 ударами и отосланъ 1841 г. Мая 27 дня въ Сибирь на поселеніе, 2 арш. 2 верш. лицемъ смуглъ, глаза сѣрые, волоса на головѣ русые, 50 лѣтъ; почему имѣющіе право на возвращеніе его и могутъ просить гдѣ слѣдуетъ, въ положенный закономъ срокъ.

18385. Отъ Чистопольскаго Уѣзднаго Суда объявляется, что въ тамошнемъ уѣздѣ пойманы безъ письменныхъ видовъ цыгане: Иванъ Васильевъ, жена его Анна и сынъ ихъ Матвѣй, оказавшіеся принадлежащими Верхнеднѣпровскаго уѣзда помѣщику Шарою, но по слѣдствію оказавшіеся ему неслѣдующими; которые примѣтами: Иванъ Васильевъ, тѣло-сложенія дряхлаго, повидимому за 60 лѣтъ, роста средняго, лицемъ смуглъ, чистъ, волоса на головѣ и бородѣ сѣдые, тѣло смуглое, усаженное бѣловатыми пятнами и шрамами, отъ бывшей повидимому оспы и вередовъ, безъ явныхъ знаковъ тѣлеснаго наказанія, на указательномъ пальцѣ правой руки верхняго состава нѣтъ, а на лѣвой рукѣ средній составъ безъимяннаго пальца тугъ и сросся, средній же палецъ кривъ, съ раздутіемъ конечнаго состава, и пальцы на ногахъ кривы; Анна Петрова, около 50 лѣтъ, тѣло-сложенія худощаваго, роста низкаго, тѣло смуглое, испещренное лишайною сыпью, безъ знаковъ тѣлеснаго наказанія, лѣвой руки средній палецъ отъ рубца кривъ; Матвѣй Ивановъ, 2 арш. 2 верш. сложенія худощаваго, нездороваго, возраста юношескаго, около 15 лѣтъ, тѣло смуглое и рябое отъ оспы, безъ знаковъ наказанія, указательный палецъ правой руки лишенъ 2-хъ составовъ.

18386. Отъ Чебоксарскаго Уѣзднаго Суда объявляется, что 28 Января, пойманъ въ тамошнемъ уѣздѣ безъ письменнаго вида, назвавшійся бродягою Иваномъ, непомнющимъ родства, 2 арш. 6½ верш. 40 лѣтъ, волоса на головѣ и бровяхъ свѣтлорусые, на правой остриженные въ кружало, на бородѣ рыжіе, глаза сѣрые, носъ и ротъ обыкновенные.

18387. Отъ Пермскаго Губернскаго Правленія объявляется, что пойманный въ Верхотурскомъ уѣздѣ бродяга, показывающійся непомнющимъ родства Степанъ Бабенко, (онъ же Швецовъ,) 26 лѣтъ, 2 арш. 5½ верш. лицемъ чистъ, глаза голубые, носъ островатый, ротъ обыкновенный, волоса на

головѣ и бровяхъ русые, бороды неимѣетъ, на лбу надъ лѣвымъ глазомъ малинькой рубецъ, на брюхѣ правой стороны по выше пупа отъ болѣзни пятно, на лѣвомъ плечѣ съ зади отъ обжогу пятно, отъ обжогу же кругловатое пятно величиною болѣе четверти аршина.

18388. Тобольской Губерніи отъ Тюменской Градской Полиціи объявляется, что пойманный въ Тюменскомъ округѣ бѣглый Якимъ Шурыгинъ, напредь сего былъ Владимірской Губерніи Заславскаго уѣзда селенія Ханисова дворовый человѣкъ помѣщицы Авдотьи Васильевны Заятской, но по учиненіи справки оказался непринадлежащимъ, 2 арш. 7 верш. волоса на головѣ, усахъ и бородѣ темнорусые съ просѣдью, глаза голубые, носъ и ротъ обыкновенные, лице бѣлое, знаковъ отъ наказанія неимѣется, 65 лѣтъ, съ тѣмъ, что непринадлежитъ ли бѣглый Шурыгинъ какому либо обществу или помѣщику, то на полученіе его прислали бы узаконенныя довѣренности.

18389. Курской Губерніи отъ Грайворонскаго Земскаго Суда объявляется, что взятый въ тамошнемъ уѣздѣ за бродяжество человѣкъ Семенъ Ивановъ сынъ Ивановъ, уроженецъ города Минска изъ мѣщанъ, поступя въ 1839 г. за очередь въ военную службу, принятъ въ Минскомъ рекрутскомъ присутствіи и когда съ города Минска отправленъ былъ въ неизвѣстный ему полкъ съ партіею рекрутъ, съ оной бѣжалъ, по забраннымъ же онымъ Судомъ отъ Командира Минскаго внутренняго гарнизоннаго баталіона и тамошней Градской Полиціи справкамъ, таковое его показаніе оказалось несправедливо, и при перепросѣ его вновь отмѣня прежніе свое означенное показаніе, показалъ, что въ какомъ городѣ или уѣздѣ родился онъ, когда и кто былъ его отецъ и мать, какого сословія незнаетъ и неслыхалъ потому, что онъ съ самаго малолѣтства его и по день пребытія Грайворонскаго уѣзда въ село Козинку, отколь онъ и представленъ въ оный Судъ, шатался бродягою по всѣмъ мѣстамъ Россійскаго Государства безъ всякаго пристанища, питался испрошеніемъ милостыни, назвалъ же себя по имяни и фамиліи Семеномъ Ивановымъ по произволу своему, а по сему дѣло о немъ для сужденія по законахъ за ложное показаніе, отослано изъ онаго въ Грайворонскій Уѣздный Судъ прошлаго Марта 29 дня № 1565, то и неокажется ли онъ кому принадлежащимъ, 2 арш. 6 верш. 20 лѣтъ, лицемъ кругловатъ, чистъ, глаза каріе, носъ и ротъ умѣренные, волоса на головѣ и бровяхъ русые, бороды небрѣетъ, усы пробиваются, особые примѣты: на лѣвой щекѣ отъ боли продолговатый въ полвершка шрамъ.

18390. *Лифляндское* Губернское Правленіе, на основаніи св. зак. Россійской Имперіи т. 14-го уст. о паспор. и бѣглыхъ, главы III, ст. 385, объявляетъ, что представленный при рапортѣ Рижской Управы Благочинія отъ 23 Мая с. г. за № 1377-мъ, безпаспортный Мина Ивановъ Пановъ, при допросѣ показалъ, что онъ Псковской Губерніи Великолуцкаго уѣзда, деревни Алекс,

мызы Дейчинъ, помѣщика Николая Яковлева Микулина крестьянинъ, отъ коего онъ назадъ тому 5½ лѣтъ отлучился, 2 арш. 6 верш. волоса свѣтлорусые, глаза сѣрые, лице гладкое, около 20 лѣтъ; въ слѣдствіе чего оное Правленіе о учиненіи о справедливости показанія его выправки, отнеслось въ Псковское Губернское Правленіе; между тѣмъ до полученія о немъ справки, содержится онъ подъ стражею; почему имѣющіе на него какое либо право, могутъ явиться въ оное Правленіе съ надлежащими на принадлежность его доказательствами, въ положенный закономъ срокъ.

18391. Отъ Таврическаго Губернскаго Правленія, на основаніи зак. т. 14 уст. о паспор. и бѣлг. ст. 385-й объявляется, что Таврической Губерніи въ Симферопольскомъ уѣздѣ, пойманъ бродяга Петръ Мельниковъ, за неимѣніе письменнаго вида, по забратымъ справкамъ показаніе его оказалось ложнымъ, 39 лѣтъ, 2 арш. лице чистое, носъ и ротъ умѣренные, глаза сѣрые, волоса на головѣ и бровяхъ русые, усахъ и бородѣ свѣтлорусые, на лѣвой рукѣ мизинный палецъ согнутъ, дабы тотъ, кому онъ принадлежитъ, могъ не упуская узаконеннаго срока требовать возврата его, сообразно 386 и 405 ст. того же устава.

18392. Отъ Подольскаго Губернскаго Правленія объявляется, что сужденные Подольскою Уголовною Палатою за бродяжество и ложное показаніе о мѣстѣ своего жительства, Матвѣй Червинскій и Михайла Кобылянскій, на основаніи св. зак. т. 14 уст. о паспор. и бѣгл. ст. 390 и 391, по освидѣтельствованіи въ Подольскомъ рекрутскомъ присутствіи оказавшиеся способными къ военной службѣ, которые поступили въ оную, примѣтами они: Червинскій 2 арш. 5 верш. лице продолговатое, носъ умѣренный, волоса темнорусые, глаза темные, 27 лѣтъ, а Кобылянскій, 2 арш. 6½ верш. лице мало продолговатое, носъ умѣренный, волоса свѣторусые, глаза сѣрые, 25 лѣтъ.

18393. Калужской Губерніи отъ Мещовскаго Земскаго Суда, на основаніи св. зак. т. 14 ст. 385 объявляется, неокажется ли кому принадлежащимъ, взятый въ тамошнемъ уѣздѣ за неимѣніе письменнаго вида, показавшійся крестьяниномъ Смоленской Губерніи, а какого уѣзда неизвѣстно, Княгини Татьяны Гавриловны Юсуповой, деревни Холмовъ Иванъ Гавриловъ, лицемъ бѣлъ, волоса на головѣ свѣтлорусые, глаза сѣрые, носъ прямъ, 2 арш. 5½ верш. 18 лѣтъ.

18394. Калужской Губерніи отъ Малоярославецкаго Земскаго Суда объявляется, неокажется ли кому либо принадлежащимъ, присланный въ оный Судъ при нѣдорожной Нижеломовской Градской Полиціи отъ 11 Декабря 1840 г. за № 1943, показывавшійся крестьяниномъ тамошняго уѣзда г-жи Казаковой, но при отсылкѣ въ вотчину принадлежащимъ къ оной вотчиннымъ бурмистромъ непризнаный Никита Яковлевъ, 2 арш. 6½ верш. лицемъ бѣлъ, волоса на головѣ темнорусые, глаза желтые, носъ, ротъ и подбородокъ

умѣренные, то чтобы тѣ, кому онѣ принадлежитъ, явились въ положенный св. зак. т. 14 уст. о паспортахъ и бѣглыхъ ст. 408 срокъ.

18395. Смоленской Губерніи отъ Сычевскаго Уѣзднаго Суда объявляется, необязательно кому принадлежащимъ бродяго Павелъ Дементьевъ, 2 арш. 4½ верш. лицемъ чистъ, глаза голубые, волоса на головѣ русые, носъ немного къ верху вздернувши, неболѣе 22 лѣтъ, знаетъ грамотѣ.

Разрядъ XI. Объ утратѣ разныхъ документовъ, также объ уничтоженіи вѣрющихъ писемъ и проч.

18396. Отъ С. Петербургской Адресной Экспедиціи объявляется о потери билетовъ, выданныхъ на жительство здѣсь въ Столицѣ, а именно: двороваго человѣка г. Раготина Ираковья *Иванова* № 72,197, вольно-отпущеннаго Михайлы *Васильева* № 89,703, дворовой дѣвки Графини Постицъ Аксиньи *Толстопятовой* № 2,239, солдатской жены Устиньи *Волковой* № 55,985, вольной дѣвки Омаліи *Трейстель* № 17,034, двороваго человѣка г. Щепотина Гаврилы *Гаврилова* № 25,127, казеннаго крестьянина Василья *Кирилова* № 13,864, вольной дѣвки Марьи *Хатаинъ* № 77,417, двороваго человѣка г. Моллеръ Елисѣя *Егорова* № 9,784, солдатской жены Афиміи *Коберской* № 17,690, двороваго человѣка г. Шатна Петра *Григорьева* № 6,167, вольно-отпущенной Агафьи *Бабиковой* № 23,927, дочери унтеръ-офицера Прасковьи *Григорьевой* № 17,133, казеннаго крестьянина Вологодской Губерніи деревни Тетухинской Степана *Сухановскаго* № 80,549, двороваго человѣка г. Доможирова Гаврилы *Алексѣева* № 14,018, солдатской жены Степаниды *Агоновой* № 94,375, казенной крестьянки Великолуцкаго уѣзда деревни Пикина Агафьи *Егоровой* № 39,082, двороваго человѣка г. Бибикова Ивана *Матвѣева* № 2,736, двороваго человѣка Графини Левашевой Константина *Никонова* № 12,472, мѣщанки Авдотьи *Симановой* № 41,919, дворовой дѣвки г. Казенцовой Саломеи *Гусевой* № 10,043, вольно-отпущенной Прасковьи *Ивановой* № 58,012, казеннаго крестьянина Кашинскаго уѣзда Герасима *Егорова* № 12,956, вольной дѣвки Марьи *Битти* № 16,304, подданной Царства Польскаго Юзефе *Данельской* № 25, крестьянина Арзамаскаго уѣзда деревни Починки г. Позняковой Петра *Михайлова* № 987, двороваго человѣка г. Малокина Давыда *Семенова* отерочка № 3,541, двороваго человѣка г. Матиновской Ивана *Иванова* № 105,147, вольно-отпущенной Катерины *Некрасовой* № 2,305, солдатской жены Варвары *Васильевой* № 45,537, двороваго человѣка г. Болдырева Алексѣя *Иванова* № 52,833, двороваго человѣка г. Макарова Семена *Макарова* № 57,211, крестьянина г. Бутурлина Василья *Егорова* № 12,840, дворовой дѣвки г. Бестужевой

Авдотьи *Ивановой* № 96,917, солдатской жены Прасковьи *Алексѣевой* № 27,743, жены мастероваго Анны *Петровой* № 5,731, крестьянина Угличскаго уѣзда села Лучинскаго г. Ламакиной Дмитрія *Анисимова* № 53,303, крестьянки г. Воейкова Ирины *Филипсвой* № 24,087; почему если гдѣ сіи билеты окажутся, или кто вступитъ съ ними во услуженіе, то непочитать за дѣйствительныя, а представить въ Экспедицію.

Разрядъ XII. О лишеніи правъ торговаго состоянія, по необъявленію капитала. (Публикаціи нѣтъ.)

Разрядъ XIII. О вызовѣ по дѣламъ, касающимся до межеванія земель: генеральнаго, спеціальнаго и свобоконтнаго. (Публикаціи нѣтъ.)

Разрядъ XIV. О вызовѣ для казенныхъ подрядовъ, поставокъ, откуповъ и снятія оброчныхъ статей.

18397. Коммисаріатскій Департаментъ Морскаго Министерства объявляетъ симъ, чтобы желающіе принять на себя поставку съ 1843 года, на одинъ или на два года, въ С. Петербургскіе Адмиралтейскіе Провіантскіе магазины, потребнаго для Балтійскаго Флота мяса соленаго изъ черкаскаго скота перваго сорта, въ Коломнѣ или другихъ за Московныхъ городахъ приготовленнаго въ количествѣ на первый 1843 годъ, примѣрно до 14,828 пудовъ; явились въ тотъ Департаментъ къ торгу 6-го и чрезъ 3 дня къ переторжкѣ 10 числъ Ноября сего 1841 г. съ надлежащими въ пятую часть поставки залогами и прочими актами св. зак. т. X въ книгѣ IV постановленными.

Сверхъ того, Коммисаріатскій Департаментъ къ тому же торгу и переторжкѣ приглашаетъ желающихъ принять поставку на одинъ или два года соленаго мяса, посолка коего должна быть произведена въ вышеозначенныхъ магазинахъ изъ живаго черкаскаго скота, заготовленнаго въ мѣстахъ закономъ дозволенныхъ и битаго въ С. Петербургѣ, въ томъ же на первый годъ количествѣ и съ обеспеченіемъ поставки сей въ пятую же часть благонадежными залогами.

Дабы доставить болѣе возможности желающимъ участвовать въ подрядѣ семъ, торги будутъ произведены на основаніи ст. 1269 и далѣе до 1276 св. зак. гражд. т. X, посредствомъ совокупнаго употребленія изустныхъ торговъ и запечатанныхъ объявленій.

Запечатанныя объявленія должны быть поданы или присланы въ Департаментъ не позже 1 часа пополудни въ день назначенный для переторжки; послѣ же сего срока, на основаніи ст. 1260 т. X св. зак. гражд. объявленія не будутъ принимаемы ни отъ подающихъ лично, ни отъ присылающихъ по почтѣ.

Запечатанное объявленіе на основаніи ст. 1243 и 1244 тогожъ св. зак. должно заключать въ себѣ:

а.) Соглосіе принять подрядъ вполнѣ, или часть онаго, на точномъ основаніи условій.

б.) Цѣны каждому сорту мяса соленаго, должны быть написаны складомъ.

с.) Обыкновенное мѣсто пребываніе, званіе, имя и фамилію объявителя, также мѣсяцъ и число когда писано.

При объявленіи, должны быть приложены по суммѣ подряда достаточные и никакому сомнѣнію неподверженные залоги.

На запечатанномъ объявленіи кромѣ адреса на имя Коммисаріатскаго Департамента Морскаго Министерства, должна быть слѣдующая надпись:

Объявленіе къ торгамъ, назначеннымъ въ Коммисаріатскомъ Департаментѣ Морскаго Министерства на поставку мяса соленаго съ 1843 года.

Кондиціи же на ту и другую поставку мяса соленаго, могутъ видѣть ежедневно во время присутствія въ Коммисаріатскомъ Департаментѣ, а въ Москвѣ у Адмиралтейскаго тамъ Коммисіонера.

При чемъ объявляется, что залоги и прочіе документы при изустныхъ торгахъ, должны быть предъявляемы въ Департаментѣ при особыхъ объявленіяхъ благовременнѣе и покрайней мѣрѣ за 3 дня до наступленія торга, дабы ихъ можно было предварительно разсмотрѣть.

18398. Департаментъ Военныхъ Поселеній, вызывая желающихъ на наемъ во вновь отстраиваемомъ при казармахъ Учебной Артиллерійской бригады домѣ лавки для мѣлочной торговли; приглашаетъ явиться къ торгу 3 Августа и къ переторжкѣ 7-го числѣ съ тѣмъ, чтобы желающіе вступить въ подрядъ таковой, являлись отъ 11-ти до 2-хъ часовъ пополудни, и подавали бы предварительно о томъ прошенія съ представленіемъ, на основаніи X т. св. зак. гражд. ст. 1,144-й, благонадежныхъ залоговъ и свидѣтельствъ на право торговли, безъ чего и къ торгу допущены не будутъ.

18399. Вятская Палата Государственныхъ Имуществъ постановленіемъ 27 Мая по дѣлу, объ отдачѣ вновь въ оброчное содержаніе казенныхъ статей, которыя должны поступить съ 1842 г. въ переоброчку и тѣ, кои до сего времени не были отданными, предположивъ произвести въ общемъ присутствіи ея торги съ переторжкою съ 15 Сентября по 15 число будущаго Октября мѣсяца сего г. исключая воскресныхъ и табельныхъ дней, вѣдомость объ отдачѣ съ 1842 г. казенныхъ оброчныхъ статей.

Званіе статей:

По Вятскому уѣзду:

Рыбныя ловли:

№ По порядку 1, № по окладной книги 13. при деревнѣ Казаринской и починкѣ Самыловскомъ въ рѣкѣ Феткинѣ въ Богородской волости, у кого были въ содержаніи по 1838 г. состояла въ окладѣ, изъ какого оброка 7 р.

№ По порядку 2, № по окладной книги 4, подъ названіемъ Курся Парфенова и на устьѣ оной по рѣкѣ Вяткѣ песокъ озера Пашмино и 3 черныхъ, у кого были въ содержаніи по 1842 г. состояла въ окладѣ, изъ какого оброка 255 р.

По Слободскому уѣзду.

Рыбныя ловли:

№ По порядку 3, по окладной книги 2, въ Рожественской волости при деревняхъ: Пономаревской, Самоделкинской, Чагинской, Одинковской, Моховской Зашижемской и селѣ Рожественскомъ въ рѣкѣ Вяткѣ, а устья рѣки Вобловицы до устья рѣки Кобры съ заливами и по Кобрѣ до рѣчки Федоровы на 50 верстъ, у кого были въ содержаніи по 1838 г. состояла въ окладѣ изъ какого оброка 76 р.

№ По порядку 4, № по окладной книги 4, въ Мулинской волости при починкѣ Балдышевскомъ, селѣ Петропавловскомъ и починкѣ Каденею курьею въ рѣкѣ Кобрѣ съ устья рѣки Федоровы вверхъ до вершины на 71 версту, у кого были въ содержаніи по 1838 г. состояла въ окладѣ изъ какаго оброка 61 р.

№ По порядку 5, № по окладной книги 8, въ Сезеневской волости въ рѣкѣ Чепце съ Валиными около оной заливами и курьями отъ Кумошевыхъ и садъ до Воздвиженскаго монастыря на 30 верстъ, у кого были въ содержаніи по 1838 г. состояла въ окладѣ изъ какого оброка 251 р.

№ По порядку 6, № по окладной книги 6, въ Николаевской волости въ рѣкѣ Чепце озерахъ: Островскомъ, Низовскомъ, Осиновскомъ, Святиц-

скомъ, Сашнскомъ, Мышяковскомъ, Пазимскомъ и Курейномъ съ залпвами отъ нижняго новаго спуска вверхъ по Святицѣ рѣкѣ до Сицы рѣчки Помнаго починка 34 версты, у кого были въ содержаніе по 1838 г. состояла въ окладѣ изъ какого оброка 155 р.

По Глазовскому уѣзду:

№ По порядку 7, № по окладной книги 2, мельница въ Лунпунской волости на рѣчкѣ Лунпулѣ объ одномъ анбарѣ и двухъ поставахъ, у кого были въ содержаніи по 1838 г. состояла въ окладѣ изъ какого оброка 326 р.

По Полинскому уѣзду:

Мельницы:

№ По порядку 8, № по окладной книги 27, Кырлпчиха на рѣчкѣ Сунѣ въ Верхосунской волости при селѣ Верхосунскомъ объ одномъ анбарѣ и поставѣ, у кого были въ содержаніи по 1838 г. была въ окладѣ изъ какого оброка 52 р.

Эта мельница прежнимъ содержателемъ ея повѣреннымъ Котельническаго купца Зырина, мѣщаниномъ Амгинымъ, доведена до разрушенія и должна выстроится вновь.

№ По порядку 9, № по окладной книгѣ 36, на рѣчкѣ маломъ Возжаѣ въ Полинской волости при деревнѣ Хитринской объ одномъ анбарѣ и поставѣ, отъ города Полинска въ одной верстѣ, у кого был въ содержаніи по 1838 г. была въ содержаніи у крестьянина Извѣстьева, изъ какого оброка 17 р.

№ По порядку 10, № по окладной книгѣ 56, на рѣчкѣ Сунѣ въ Верхосунской волости при починкѣ Зиминскомъ объ одномъ анбарѣ и одномъ поставѣ, отъ города Полинска въ 39 верстахъ, у кого были въ содержаніи по 1838 г. состояла въ окладѣ изъ какого оброка 21 р.

Эта мельница прежнимъ ея содержателемъ Титулярнымъ Совѣтникомъ Мельниковымъ, доведена до ветхости и снесена весеннею водою, которую должно выстроить вновь.

№ По порядку 11, № по окладной книги 84, на рѣчки Ошетѣ въ Ошедской волости при починкѣ Вахрушевскомъ о двухъ анбарахъ и двухъ поставахъ, у кого были въ содержаніи по 1838 г. состояла въ окладѣ изъ какого оброка 6 р.

Эта мельница прежнимъ ея содержателемъ Титулярнымъ Совѣтникомъ Мельниковымъ доведена до разрушенія и должно выстроить вновь.

№ По порядку 12, № по окладной книги 92, на правомъ берегу рѣки Немы въ Немской волости объ одномъ анбарѣ и поставѣ, у кого были въ содержаніи по 1842 г. отдана въ содержаніе крестьянину Никифору Порцову, изъ какого оброка 5 р. 50 к.

По Уржумскому уѣзду:

Мельницы:

№ По порядку 13, по окладной книги 2, на рѣчкѣ Бую въ Петровской волости о двухъ анбарахъ и четырехъ поставахъ, у кого были въ содержаніи по 1838 г. была въ содержаніи у Уржумскаго мѣщанина Пискарева, изъ какого оброка 265 р. 25 к.

Эта мельница снесена весеннею водою и должна выстроится вновь.

№ По порядку 14, № по окладной книги 8, на рѣчкѣ Мисенѣ въ Петровской волости при деревнѣ Вотской, у кого были въ содержаніи по 1838 г. состояла въ окладѣ изъ какого оброка 2 р.

Эта мельница въ давнихъ годахъ снесена весеннею водою и должно выстроить ее вновь.

№ По порядку 15, № по окладной книги 10, на рѣчки Нолѣ въ Петровской волости, у кого были въ содержаніи по 1838 г. состояла въ окладѣ изъ какого оброка 2 р.

Эта мельница въ давнихъ годахъ снесена весеннею водою и должно выстроить вновь.

Земли:

№ По порядку 16, № по окладной книги 85, въ Сернурской волости бортныя угодья, рыбныя ловли и сѣнныя покосы за Биткою рѣкою подлѣ рѣки Лобани, мѣры непоказано, у кого были въ содержаніи по 1838 г. была въ окладѣ изъ какого оброка 25 р.

За эту статью при торгахъ на мѣстѣ хотя крестьянинъ Кондратій Кожевниковъ и объявилъ оброка по 27 р. въ годъ, но за нимъ неутверждена.

№ По порядку 17, № по окладной книги 90, Алатской дороги починка Гришкина Никиты Гаврилова въ Красноярской волости, мѣры непоказано, у кого были въ содержаніи по 1838 г. состояла въ окладѣ изъ какого оброка 3 р. 5 к.

За эту статью хотя мѣстныя обыватели и давали прежній оброкъ, но за ними неутверждена.

№ По порядку 18, № по окладной книги 91, деревни Толстиковой

Еремѣя Пехторова въ Красноярской волости, мѣры непоказано, у кого были въ содержаніи по 1838 г. состояла въ окладѣ изъ какого оброка 1 р. 2 к.

За эту статью хотя мѣстныя обыватели и давали прежній оброкъ, но за ними неутверждена.

№ По порядку 19, № по окладной книги 92, деревни Толстиковой Якова Ермолаева съ товарищи въ Красноярской волости, мѣры непоказано, у кого были въ содержаніи по 1838 г. состояла въ окладѣ изъ какого оброка 6 р. 55 к.

За эту статью хотя мѣстныя обыватели и давали прежній оброкъ, но за ними неутверждена.

№ По порядку 20, № по окладной книги 89, деревни Андрея Бердина съ товарищи въ Красноярской волости, у кого были въ содержаніи по 1838 г. состояла въ оброкѣ изъ 14 р. 89 к.

За эту статью хотя мѣстныя обыватели и давали прежній оброкъ, но за ними неутверждено.

По Малмыжскому уѣзду:

Мельницы:

№ По порядку 21, № по окладной книги 13, на рѣчкѣ Утѣ въ Сюмсинской волости о двухъ анбарахъ и поставахъ, перечисленная по мѣсто положенію изъ Глазовскаго уѣзда, у кого были въ содержаніи по 1838 г. состояла въ оброкѣ у крестьянина Сюмсинской волости Дюпина, изъ какого оброка 161 р.

№ По порядку 22, № по окладной книги 14, на рѣчкѣ Сюмсѣ въ Сюмсинской волости мутовочная объ одномъ анбарѣ и поставѣ, у кого были въ содержаніи по 1838 г. состояла въ окладѣ изъ какого оброка 1 р. 60 к.

За сію мельницу хотя крестьянинъ Марковъ и давалъ оброка по 3 р. въ годъ, но за нимъ по столь нискому оброку неутверждена.

Земли:

№ По порядку 23, № по окладной книги 49, въ Копкинской волости при деревни Нисе ясашной Абдыковой сотни Емѣева деревни Шаръ Банчурки Багишева и Бакичъ Митюнова, мѣры непоказано, у кого были въ содержаніи по 1838 г. состояла въ оброкѣ изъ какого оброка 7 р.

№ По порядку 24, № по окладной книги 56, въ Копкинской, Китякской и Адаевской волостяхъ деревни Маскары на Мустайкѣ Тоймаме-

тевѣ и на рѣчкѣ Ежельдинѣ, мѣры непоказано, у кого были въ содержаніи по 1838 г. состояла въ окладѣ изъ какого оброка 9 р.

№ По порядку 25, въ Китякской волости поташный заводъ, со всѣми принадлежностями, бывшій во владѣніи помѣщицы Коллежской Секретарши Глафиры Овчинниковой, у кого были въ содержаніи, это имѣніе состояло въ опекѣ, за которое казна заплативъ деньгами 2,948 р. 67¼ к. сереб. по непринадлежности отобравъ оное въ свое владѣніе.

По Елабужскому уѣзду:

Мельницы:

№ По порядку 26, № по окладной книги 3, на рѣчкѣ Умякѣ при деревнѣ Умякѣ въ Еловской волости о двухъ анбарахъ и четырехъ поставахъ, у кого были въ содержаніи по 1838 г. были въ окладѣ изъ какого оброка 276 р.

Земли:

№ По порядку 27, № по окладной книги 41, отрѣзанныя въ казну земли Камаевской волости отъ деревни Сукманъ съ мѣрою 1 дес. 1500 саж. у кого были въ содержаніи по 1838 г. была отдана сія статья мѣстнымъ поселянамъ, изъ какого оброка 2 р.

№ По порядку 28, № по окладной книги 2 и 15, двѣ статьи: 1-я съ Саралинской волости при деревнѣ старой Игрѣ ясашной Федора Емельянова сотни старосты Ямайки Башева съ товарищи; 2-я въ той же волости отрѣзанныя въ казну земли изъ владѣнія Коммисара Красильникова съ мѣрою 35 дес. 1411 саж. у кого были въ содержаніи по 1838 г. состояли въ окладѣ: первая статья изъ 35 р. 25 к. а вторая изъ 57 р. обѣ же какого оброка 82 р. 25 к.

Эти статьи замежеваны въ одну окружную межу и предназначены во Всемилостивѣйше г.г. Руковскому и Энгелю, но изъ оклада еще неисключены.

По Орловскому уѣзду:

Мельницы:

№ По порядку 29, № по окладной книги 27, Казаковская на рѣчкѣ Боровицѣ въ Колковской волости о двухъ анбарахъ и одномъ поставѣ, у кого были въ содержаніи, отдана въ содержаніе по 2-ю половину 1842 г. крестьянину Анисиму Савинкову съ товарищи, изъ какого оброка 24 р.

№ По порядку 30, № по окладной книги 28, Скородумовская на

рѣчкѣ Хвоцевицѣ въ Колковской волости объ одномъ анбарѣ и одномъ поставѣ, у кого были въ содержаніи, отдана въ содержаніе по 2-ю половину 1842 г. Орловскому купцу Льву Юферову, изъ какого оброка 75 р. 75 к.

По Котельническому уѣзду:

Мельницы:

№ По порядку 31, № по окладной книги 1, на рѣчкѣ Черлянице съ рыбною ловлею въ Молотниковской волости, у кого были въ содержаніи по 1838 г. была въ содержаніи у крестьянина Федора Кубисова, изъ какого оброка 375 р. 50 к.

№ По порядку 32, № по окладной книги 12, на рѣчкѣ Вонданкѣ въ Даровской волости о двухъ анбарахъ и поставахъ, у кого была въ содержаніи по 1838 г. была въ содержаніи у купца Андрея Синцова, изъ какого оброка 161 р.

№ По порядку 33, № по окладной книги 19, на рѣчкѣ Свечѣ въ Некрасовской волости при деревнѣ Комаровской о двухъ поставахъ, у кого были въ содержаніи по 1828 г. была въ окладѣ изъ какого оброка 76 р.

Рыбныя ловли:

№ По порядку 34, № по окладной книги 1, въ Подгородней волости противъ бывшаго Котельническаго монастыря за рѣкою Вяткою съ истоку Курарновскаго и Павловскаго песку съ бѣлыми озерами и рѣчки Бредни, пространства на 5 верстъ, у кого были въ содержаніи по 1838 г. была въ окладѣ изъ какого оброка 121 р. 50 к.

№ По порядку 35, № по окладной книги 26, въ Арбажской и Чистопольской волостяхъ въ рѣчкѣ Идыморкѣ отъ границы Костромской Губерніи до рѣчки Нижмы, у кого были въ содержаніи по 1812 г. была въ окладѣ изъ какого оброка 20 р. 50 к.

№ По порядку 36, № по окладной книги 5, въ Кобрской, Гостевской, Шеломовской, Куринской, Спаской и Окатьевской волостяхъ, съ устья рѣки Маломы вверхъ до рыбныхъ ловель, что по ниже села Куринскаго на 68 верстъ, у кого были въ содержаніи по 1838 г. была въ окладѣ изъ какого оброка 195 р.

№ По порядку 37, № по окладной книги 7, въ Касьяновской волости рѣка Молома по ниже села Куринскаго на 2 версты вверхъ до рѣчки Чемелки съ прочими, пространства на 35 верстъ, у кого были въ содержаніи по 1838 г. была въ окладѣ изъ какого оброка 34 р. 10 к.

18400. Отъ Курской Палаты Государственныхъ Имуществъ объявляется, что въ подвѣдомственныхъ ей мѣстныхъ окружныхъ управленіяхъ имѣетъ быть предварительный 21 Августа сего года торгъ и чрезъ 3 дня послѣ онаго переторжка, а потомъ въ самой Палатѣ окончательный торгъ 23 Сентября съ узаконенною чрезъ 3 дня переторжкою съ 1 Января 1842 срокомъ отъ 1 до 12 лѣтъ, на отдачу въ содержаніе нижепоименованныхъ казенныхъ оброчныхъ статей.

Земли.

Рыльскаго округа.

Путивльскаго уѣзда:

Подъ названіемъ Горяиновско - Литвиновская въ пустошахъ Горяиновомъ и Литвиномъ звѣнѣ, пашни 8 десятинъ.

Мельницы.

Дмитріевскаго уѣзда:

1, При селѣ Коробкинѣ на рѣчкѣ Стеней подъ названіемъ Стеневская, мукомольныхъ о 2 поставахъ.

2, При селѣ Погодинѣ на рѣчкѣ Харасѣе подъ названіемъ Харасѣевская, мукомольныхъ о 2 поставахъ.

18401. Отъ Курской Палаты Государственныхъ Имуществъ объявляется, что въ оной вновь имѣетъ быть 23 Сентября сего года торгъ и чрезъ 3 дня послѣ онаго переторжка, на отдачу въ содержаніе съ 1 Января 1841 г. срокомъ отъ 1 до 3 лѣтъ нижепоименованной казенной оброчной статьи.

Земля.

Льговскаго уѣзда:

Подъ названіемъ Дикополенковская, въ дачахъ села Нижнихъ Деревенекъ, пашни 16 десятинъ.

Сѣнокоса 18 десятинъ.

И того 34 десятины.

18402. Отъ Смоленской Палаты Государственныхъ Имуществъ объявляется, что въ оной имѣетъ быть сего 1841 г. Сентября 19 числа торгъ и чрезъ 3 дня послѣ онаго переторжка, на отдачу въ содержаніе отъ 1-го до 19-ти лѣтъ, принятаго въ казну огороднаго мѣста съ садомъ.

Пустопорожнее мѣсто, находящееся въ городѣ Вязьмѣ въ 4-мъ квар-

талѣ, поступившее въ казну изъ владѣнія Губернскаго Секретаря Александръ Волохова, по неплатежу имъ за награжденіе его чинами 21 руб. 85 коп. серебр. которое заключается мѣрою поперегъ 10 саж. а въ длину 30 саженъ.

Саду 33 яблоковыхъ и одно грушевое деревъ.

Оцѣнено оное мѣсто съ садомъ въ 90 р. и можетъ приносить въ годъ дохода по 10 р., асс.

28403. Въ Рязанской Палатѣ Государственныхъ Имуществъ 9-го Сентября сего 1841 г. назначается торгъ и чрезъ 3 дня переторжка, на отдачу въ оброчное содержаніе, принадлежащихъ казнѣ рыбныхъ ловель, состоящихъ въ Рязанскомъ уѣздѣ близъ Рыковой слободы, для чего желающіе принять оныя ловли въ содержаніе, приглашаются въ Палату съ узаконенными залогами, казенные же поселяне могутъ вмѣсто залога, представлять отъ сельскихъ обществъ поручительства.

18404. Отъ Владимірской Палаты Государственныхъ Имуществъ объявляется, что по учиненному ею распоряженію имѣетъ быть въ ней Сентября 11 числа сего г. произведенъ торгъ и чрезъ 3 дня послѣ онаго окончательная переторжка на отдачу въ содержаніе съ 1 Января будущаго 1842 г. отъ 1-го до 24-хъ лѣтъ нижепоименованныхъ оброчныхъ статей, а потому желающіе взять въ содержаніе оброчныя статьи, и благоволятъ явиться къ назначенному сроку для торговъ въ Палату.

Земли:

1, Ковровскаго уѣзда близъ деревни Купалищь и при селѣ Тумаковѣ, Малышковская Малькова тожъ, 23 дес.

2, Меленковскаго уѣзда церковная Преображенская при деревнѣ Никуртѣ, 21 дес. 1480 саж.

Мельница:

1, Гороховскаго уѣзда Анисимовская на рѣкѣ Ковшовицѣ, съ которой казнѣ принадлежитъ 10 часть.

Рыбныя ловли:

По уѣздамъ:

Владимірскому:

1, При деревнѣ Вышмаковой въ озерѣ Шехрѣ по одному берегу, 340 саж.

2, При деревнѣ Кобелихѣ въ половинѣ рѣки Колокши по одному берегу 5 дес. 125 саж.

3, При селѣ Пебыломъ въ половинѣ рѣки Пижьми въ 2-хъ мѣстахъ по обѣимъ сторонамъ 7 дес. 375 саж.

Суздальскому:

4, При селѣ Мордышѣ въ половинѣ рѣки Перли въ 2-хъ мѣстахъ по одному берегу 1 дес. 325 саж.

5, При селѣ Романовѣ въ половинѣ рѣки Ирлицы по одному берегу 3 дес. 170 саж.

6, При селѣ Васильковѣ въ половинѣ рѣки Перли по одному берегу 1 дес. 77 саж.

7, При селѣ Ратницкомъ въ полурѣкѣ Ирлицы 1 дес. 30 саж.

8, Подъ селомъ Степачевымъ въ половинѣ рѣки Сахтоши по одному берегу 2 дес. 160 саж.

9, При селѣ Бурлаковѣ въ половинѣ рѣки Перли по одному берегу 1 дес. 388 саж.

10, При селѣ Вышеславскомъ въ полурѣкѣ Каменкѣ 194 саж.

11, Подъ селомъ Вивѣ въ полурѣкѣ Ирлицѣ въ 3-хъ мѣстахъ по одному берегу 7 дес. 1000 саж.

12, При деревнѣ Урусобиной, въ полурѣкахъ Керлѣ и Подоскѣ по однимъ берегамъ 3 дес. 300 саж.

13, При селѣ Кибиршинѣ въ полурѣкѣ Керли, по одному берегу 2 дес. 264 саж.

Покровскому:

14, При селѣ Войловой горѣ въ полурѣкѣ Клязьмѣ, 1 дес. 35 саж.

15, При селѣ Филиповскомъ, въ рѣкахъ Шерщѣ Мемжѣ, въ 2-хъ мѣстахъ 3 дес. 168 саж.

16, При селѣ Фромицахъ, въ полурѣкѣ Шершѣ, въ 2-хъ мѣстахъ 3 дес. 246 саж.

17, При деревнѣ Борщевкѣ въ полурѣкѣ Клясьмѣ, по одному берегу 7 дес. 88 саж.

18, При Абакумовской волости въ полурѣкѣ Клязьмѣ и озерахъ Прешепинскомъ, Митинѣ и Игнатьевѣ, по берегу 7 дес. 387 саж.

Переславскому:

19, При деревнѣ Остѣевой, въ полурѣкѣ Перли 4 дес. 46 саж.

20. При деревнѣ Ницковѣ, въ полурѣкѣ Перли 3 дес. 381 саж.

21, При деревнѣ Исаковѣ въ полурѣкѣ Шотьмѣ по одному берегу 370 саж.

22, При деревнѣ Чернецкой въ полурѣкѣ Шахѣ, по одному берегу 1 дес. 306 саж.

23, При селѣ Андреяновѣ, въ полурѣкахъ Кубри и Перли, въ 4-хъ мѣстахъ 6 дес. 296 саж.

24, При селѣ Половецкомъ въ полурѣкѣ Саблѣ 2 дес. 450 саж.

25, При селѣ Коплинѣ, съ деревнями въ полурѣкѣ Перли, по одному берегу въ 2 мѣстахъ 2 дес. 107 саж.

26, При селѣ Конюцкомъ, въ полурѣкѣ Перли по одному берегу 2 дес. 115 саж.

27, При деревнѣ Пленцевѣ, въ полурѣкѣ Перли въ 2-хъ мѣстахъ 3 дес. 280 саж.

28, При селѣ Ермолинѣ и деревнѣ Валкѣ, въ озерѣ Вашутинскомъ въ одномъ мѣстѣ по окресности 6 дес. 137 саж.

29, При селѣ Гущиновѣ, въ полурѣкѣ Перли 1 дес. 206 саж.

30, При селѣ Ильинскомъ, въ полурѣкѣ Кубри 4 дес. 460 саж.

31, При селѣ Осиповой, пустошѣ въ полурѣкѣ Кубри 6 дес. 45 саж.

32, При деревнѣ Кружновѣ, въ полурѣкѣ Кубри 3 дес. 459 саж.

33, При деревнѣ Бершовой, въ полурѣкѣ Кубри 180 саж.

34, При селѣ Ивановскомъ въ полурѣкѣ Перли 1 дес. 110 саж.

Александровскому:

35, При селѣ Романовскомъ въ полурѣкѣ Маломъ Киржачѣ 4 дес. 216 саж.

36, При селѣ Скомороховѣ, въ полурѣкѣ Шернѣ 256 саж.

37, При селѣ Мячковѣ съ деревнями въ полурѣкахъ Баганѣ и Бачевкѣ 2 дес. 70 саж.

38, При деревнѣ Чернецкой въ полурѣкѣ Маломъ Киржачѣ 1 дес. 169 саж.

39, Успѣнскаго дѣвичья монастыря, что въ г. Александровѣ, въ полурѣкѣ Сѣрой 233 саж.

40, При деревнѣ Стенковѣ въ полурѣкѣ Сѣрой въ 2-хъ мѣстахъ 4 дес. 96 саж.

41, При деревнѣ Потопихѣ въ полурѣкѣ Дубнѣ.

42, При селѣ Нушполѣ въ полурѣкѣ Дубнѣ и Нушполѣ въ 2-хъ мѣстахъ 6 дес. 117 саж.

43, При деревнѣ Преметинкѣ въ рѣкѣ маломъ Киржачѣ, 1 дес. 226 саж.

44, При деревнѣ Зеленцинѣ, въ полурѣкѣ Сѣрой, 1 дес. 6 саж.

Муромскому:

45, При селахъ Дубровѣ и Чаадаевѣ, въ полуозерѣ Глушицѣ 1 дес. 60 саж.

46, При селѣ Борисоглѣбскомъ, въ рѣкѣ Ушнѣ 1 дес. 180 саж.

47, При деревнѣ Новошиной и Маллешевой, въ полурѣкѣ Шеинѣ, въ 2-хъ мѣстахъ въ озерахъ Куропатьѣ, Велетьмѣ и Ольховѣ 10 дес. 336 саж.

Меленковскому:

48, Подъ селомъ Губцовымъ, въ полурѣкѣ Судогдѣ 9 дес. 483 саж.

49, Въ Колпскомъ стану съ перваго урочища внизъ до стараго Колодезя, въ рѣкѣ Колпи, рѣчкѣ Прю 1 дес. 476 саж.

Судогодскому:

50, При Заястребовской вотчинѣ въ полурѣкахъ Судогдѣ и Ястребовкѣ 10 дес. 322 саж.

51, При селѣ Ковѣ, половинѣ рѣки Жпнь, 1 дес. 450 саж.

52, При селѣ Васенкахъ, въ половинѣ рѣки Колки, 2 дес. 156 саж.

Ковровскому.

53, При деревнѣ Погостѣ, въ полурѣкѣ Перехтѣ по берегу 140 саж.

54, Подъ городомъ Ковровомъ въ полурѣкѣ Клязьмѣ съ заводьми и озерами въ 7 мѣстахъ, 5 дес. 140 саж.

55, При селѣ Шапкинѣ въ полурѣкѣ Шижегдѣ въ 2-хъ мѣстахъ, 4 дес. 63 саж.

56, Подъ селомъ Лучькинымъ въ полуозерахъ: Смехрѣ, Орѣховѣ, Безъимянномъ, Долгомъ, Печегрѣ, Манхѣ, Низиньгомъ, 2 дес. 431 саж.

Шуйскому:

57, При сельцѣ Курьяновѣ въ полурѣкѣ Уводѣ 4 дес. 116 саж.

Разрядъ XV. О публичной и аукціонной продажѣ имѣній, и объ отмѣнѣ продажъ сего рода. (Публикаціи нѣтъ.)

Разрядъ XVI. О вызовѣ людей, Дворянскаго и прочихъ сословій къ выборамъ или совѣщаніямъ. (Публикаціи нѣтъ.)

Разрядъ XVII. Разнородныя публикаціи, неподходящія къ разрядамъ здѣсь означеннымъ. (Публикаціи нѣтъ.)

САНКТПЕТЕРБУРГСКІЯ СЕНАТСКІЯ ОБЪЯВЛЕНІЯ.

Издаваемыя къ Санктпетербургскимъ вѣдомостямъ каждую недѣлю по Вторникамъ и Пятницамъ. Подписная цѣна за годовое получение Сенатскихъ Объявленій 6 руб. серебромъ.

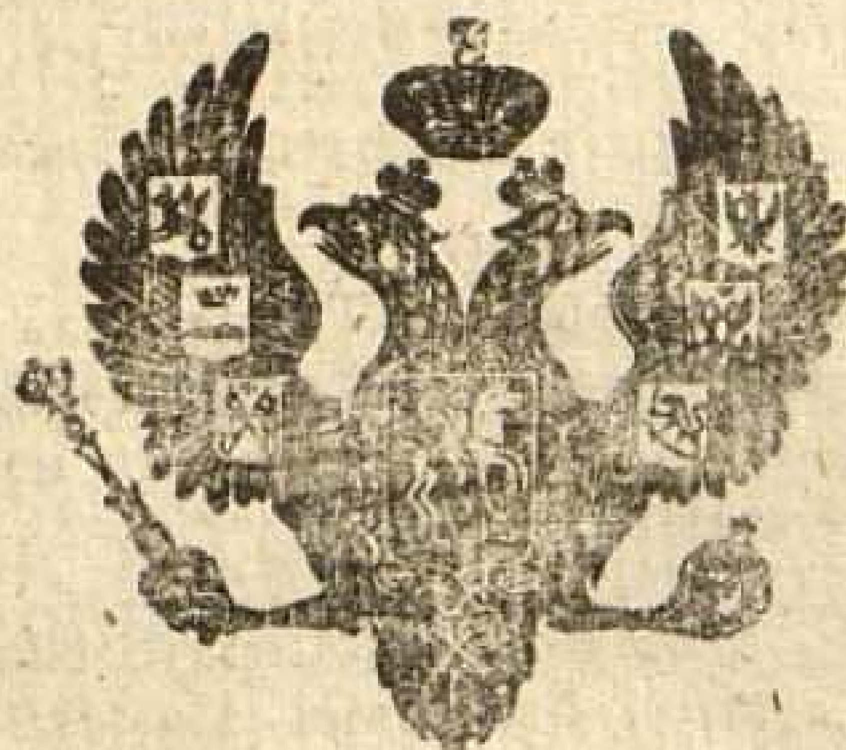

№ 62.

Вторникъ, Августа 5 дня 1841 года.

Примѣчаніе:

Печатаніе публикацій назначено:

1-я въ № 60, Вторникъ, Іюля 29-го 1841 г.
2-я въ № 61, Пятница, Августа 1-го 1841 г.
3-я въ № 62, Вторникъ Августа 5-го 1841 г.

Статьи публикацій вообще раздѣляются на XVIII постоянныхъ разрядовъ, изъ коихъ первые семнадцать печатаются три раза, а послѣдній одинъ разъ.

ПУБЛИКАЦІЯ ТРЕТЬЯ.

Разрядъ I. О вступившихъ въ Правительствующій Сенатъ дѣлахъ, назначенныхъ къ сочиненію записокъ.
(Публикаціи нѣтъ.)

Разрядъ II. О вызовѣ для рукоприкладства подъ записками, выписками и экстрактами.

Тяжущимся по нижеозначеннымъ дѣламъ объявляется, чтобы явились сами, или прислали повѣренныхъ, для рукоприкладства подъ записками, въ положенный X т. св. зак. гражд. 1972-й ст. срокъ.

Правительствующаго Сената въ 8-й Департаментъ:

По вступившимъ изъ Гражданскихъ Палатъ апелляціоннымъ порядкомъ дѣламъ:

18003. 1841 г. Апрѣля 30, Тамбовской, Титулярная Совѣтница Авдотья *Парамзина* и повѣренный однодворцовъ *села Крутаго* Липецкой округи, по дѣлу ихъ, о построенномъ первою на землѣ послѣднихъ, крестьянскомъ дворѣ и о распаханіи выгона.

18004. 1840 г. Августа 14, Саратовской, Саратовскіе, 3-й гильдіи купеческій сынъ Власъ *Крашенинниковъ* и мѣщанинъ Алексѣй *Масленниковъ*, по дѣлу, о обоюдныхъ ихъ денежныхъ претензіяхъ, по продажѣ первымъ послѣднему проса.

18005. 1841 г. Марта 6, Пензенской, Тайная Совѣтница Екатерина *Уварова* и дворовый ея человѣкъ Алексѣй *Ментюковъ*, по дѣлу, о искѣ симъ послѣднимъ и съ семѣйствомъ отъ первой свободы.

Владимірской Губерніи во Владимірскій Уѣздный Судъ.

18006. Коллежскій Совѣтникъ Никита Козминъ *Зарницынъ* и крестьянинъ его Меленковскаго уѣзда, деревни Козьминой Федоръ Матвѣевъ *Быковъ*, или ихъ повѣренные, по дѣлу, о припискѣ крестьянина Быкова въ Московское мѣщанское общество съ семѣйствомъ,

Владимірской Губерніи въ Судогодскій Уѣздный Судъ.

18007. Наслѣдники Подпоручицы Александры Сергѣевой *Языковой*, сыновья ея Поручикъ Дмитрій и Губернскій Регистраторъ Владиміръ Степановы *Языковы* и Губернскій Секретарь Михайла Яковлевъ *Еропкинъ*, или ихъ повѣренные, по дѣлу, о спорной у первыхъ съ послѣднимъ пустошѣ Шишкиной, состоящей въ Судогодскомъ уѣздѣ.

Вятской Губерніи въ Палату Гражданскаго Суда.

18008. Крестьянинъ Пермской Губерніи Оханской подгородней волости Тимофей Лукьяновъ *Чубраковъ*, по дѣлу, о непоставкѣ Котельническимъ купеческимъ сыномъ Михайломъ *Банниковымъ* водянымъ путемъ отъ города Казани до Перми и села Слутскаго разныхъ товаровъ.

Калужской Губерніи въ Лихвинскій Уѣздный Судъ.

18009. **Военный Министръ** Генералъ отъ Кавалеріи, Генералъ-Адъютантъ **Князь Александръ** Ивановичъ *Чернышевъ*, или его повѣренный, по дѣлу, объ отыскиваемой имъ въ пустоши Матюхиной землѣ.

Въ Торопецкій Уѣздный Судъ.

18010. С. Петербургскаго временнаго каретнаго цѣха мастеръ Иванъ *Ивановъ* и наслѣдница умершаго Статскаго Совѣтника Якова Григорьева *Барановскаго*, Торопецкая помѣщица Губернская Секретарша *Стародубская*, по дѣлу, о взыскиваемыхъ первымъ съ послѣдняго по заемному письму 500 р. и счету 105 р. деньгахъ.

Разрядъ III. О рѣшеныхъ въ Правительствующемъ Сенатѣ дѣлахъ и вызовѣ къ слушанію рѣшеній, послѣдовавшихъ въ судебныхъ мѣстахъ.

Вызываются къ слушанію рѣшеній по дѣламъ:

С. Петербургскаго Времяннаго Надворнаго Суда въ 4-й Департаментъ.

18011. **Бригадиръ** Александръ *Чесменскій* и С. Петербургскій **купецъ** Дмитрій *Хайловъ*, **а въ случаѣ смерти ихъ** наслѣдники, по дѣлу, о взысканіи съ перваго послѣднимъ по документу денегъ.

Въ Бессарабскій Областный Гражданскій Судъ.

18012. **Коллежскій Регистраторъ** Францъ *Корниловичъ*, по **дѣлу, о взыскиваемыхъ съ него Коллежскимъ** Совѣтникомъ *Корниловичемъ* 3256 р. 67 к. серебр. на устройство имѣнія, его употребленныхъ.

Во Владимірскую Палату Гражданскаго Суда.

18013. С. Петербургскій 2-й гильдіи купецъ Федоръ Ивановъ *Локотниковъ*, братья его Гаврила и Мефдій *Локотниковы* и Шуйская купеческая сноха **Ирина** Андреева *Варгина*, а въ случаѣ смерти **наслѣдники, или** ихъ повѣренные, по дѣлу, взыскиваемыхъ послѣднею съ первыхъ по векселю 6500 р. асс.

Владимірской Губерніи въ Гороховскій Уѣздный Судъ.

18014. Статскій Совѣтникъ Камергеръ и Кавалеръ Князь Федоръ Федоровичъ *Голицынъ*, Свиты ЕГО ИМПЕРАТОРСКАГО ВЕЛИЧЕСТВА Генералъ-Маіоръ **Графъ Алексѣй** Петровичъ *Толстой*, или ихъ повѣренные, и повѣренный Костромской Губерніи Юрьевецкаго уѣзда *села Георгіевскаго* Священно и церковно-служителей, по дѣлу, о подтопѣ луговъ, принадлежащихъ означенному Графу Толстому и церковныхъ, находящихся въ поль-

зованіи упомянутыхъ Священно и церковно-служителей, отъ возвышенія плотины при мельницѣ, устроенной Гороховскаго уѣзда на рѣкѣ Луку при деревнѣ Криковской, владѣнія означеннаго Князя Голицына.

Владимірской Губерніи въ Юрьевскій Уѣздный Судъ.

18015. Генералъ-Маіоръ Александръ Матвѣевичъ *Мусинъ-Пушкинъ*, Полковница Марья Михайлова *Коровина*, Титулярная Совѣтница Марья Николаева *Арбузова*, Титулярная Совѣтница *Суркова*, Титулярный Совѣтникъ Александръ Дмитріевъ *Лялинъ*, Поручикъ Князь Вечеславъ Андреевъ *Вадбольскій*, Поручикъ Николай Николаевъ *Цвиленевъ*, Статская Совѣтница Екатерина Антонова *Рагозина*, г. *Свѣшникова* и вольно-отпущенникъ Егоръ *Ивановъ*, по дѣлу, о пополненіи г. Мусину-Пушкину по селу Симизину земляныхъ угодій.

Вятской Губерніи въ общія Сарапульскія Уѣздный Судъ и Городовый Магистратъ присутствія.

18016. Наслѣдники покойной г. Оберъ-Бергмейстерши Анны Афанасьевой *Кирхнеровой*, или ихъ повѣренные, по дѣлу, о продажѣ ею Сарапульской мѣщанской женѣ Екатеринѣ Елисѣевой *Хохряковой* деревяннаго дома.

Въ Калужскій Уѣздный Судъ:

18017. Маіоръ Князь Алексѣй Михайловичъ *Ухтомскій* и крестьянинъ Графовъ Шуваловыхъ Никифоръ Семеновъ *Протасовъ*, по дѣлу, о недоставкѣ Княземъ Ухтомскимъ крестьянину Протасову запроданнаго овса.

18018. Наслѣдники умершаго Гвардіи Подпоручика Павла Матвѣева *Тиличеева*, по дѣлу, о взыскиваемыхъ опекуномъ надъ имѣніемъ Штабъ-Лекарши *Высоцкой*, Прапорщикомъ Семеномъ Алексѣевымъ *Петровымъ* съ г-на Тиличеева по закладной деньгахъ.

Калужской Губерніи въ Лихвинскій Уѣздный Судъ.

18019. Титулярная Совѣтница Настасья Ефимова *Бѣляева*, или ея повѣренный, по дѣлу, о проживаемыхъ въ домѣ Подпоручика *Чичерина*, отпущенныхъ имъ на волю, а послѣ приписавшихся въ Лихвинское купечество людяхъ, отыскиваемыхъ сказанною г. Бѣляевою по праву покупки съ публичнаго торга.

Въ Могилевскую Палату Гражданскаго Суда.

18020. Помѣщица Іозефа Фадѣева *Голынская* и Титулярная Совѣтница Анна Васильева *Кардо-Сысоева*, или ихъ повѣренные, по дѣлу, производящемуся между ними Іозефою Голынскою и Кардо-Сысоевою, о крестьянахъ.

Въ Нижегородскую Гражданскую Палату.

18021. Графъ Николай Ивановичъ *Салтыковъ*, Прапорщица Екатерина *Онучина*,

Поручикъ Михайла и Прапорщикъ Петръ *Лихутины*, Поручица Дарья *Бабанина*, подпрапорщикъ Петръ *Астафьевъ*, Титулярный Совѣтникъ Петръ, Надворный Совѣтникъ Алексѣй, Поручикъ Михайла и Прапорщикъ Гаврила Алексѣевы *Кашкаровы* и г.г. *Карсаковы*, или ихъ повѣренные, по дѣлу, поступившему въ оную на ревизію изъ Ардатовскаго Уѣзднаго Суда, по апелляціямъ на рѣшеніе онаго, Коллежской Секретарши Федосьи Гавриловой *Карсаковой* и Артиллеріи Капитана Дмитрія Петрова-*Горихвостова*, по предмету надѣленія владѣльцовъ Ардатовскаго уѣзда *деревни Курылова* по крѣпостямъ землями.

Въ Пермскую Межевую Контору.

18022. Г.г. владѣльцовъ *Всеволожскихъ* повѣренные, по дѣлу, о земляхъ Чердынскаго уѣзда Расинской пристани, отведенной повѣренными г.г. Всеволожскихъ изъ казеннаго лѣса, состоящаго въ томъ уѣздѣ.

Псковской Губерніи въ Великолуцкій Уѣздный Судъ.

18023. Поручикъ Федоръ Никитинъ *Горбуновъ*, или его повѣрнный, по дѣлу, объ отысканіи вахмистрскими дочерьми дѣвицами: Дарьею, Ефросиньею и Анною Федоровыми *Горбуновыми*, изъ владѣнія Коллежскаго Секретаря Гаврилы *Лучанинова*, Штабсъ-Капитана Александръ и его Поручика Федора Горбуновыхъ, слѣдуемой будто бы дѣвицамъ Горбуновымъ въ деревни Бѣлодѣдовой части земли.

Псковской Губерніи въ Новоржевскій Уѣздный Судъ.

18024. Наслѣдники имѣнію Новоржевской помѣщицы дѣвицы Авдотьи *Княжниной*, по дѣлу, объ отсужденныхъ вѣчно на волю изъ владѣнія г. Книжниной крестьянахъ и о прочемъ.

Въ Псковскій Городовый Магистратъ.

18025. Тихвинскій 1-й гильдіи купецъ Николай Ивановъ *Калистратовъ*, по дѣлу, о высканіи имъ Калистратовымъ съ умершаго Видзскаго мѣщанина Василья *Матюшенкова* по векселю 1,000 р. съ интересами.

Смоленской Губерніи въ Ельнинскій Уѣздный Судъ.

18026. Гвардіи Ротмистръ Князь Василій Андреевъ *Долгоруковъ*, или его повѣренный, по дѣлу, о крестьянинѣ Игнатіѣ Захаровѣ, принадлежащемъ дворянкѣ Иринѣ и дѣтямъ ея *Ковнацкимъ* и о взысканіи ею Ковнацкою съ его Долгорукова, за продерживанія того крестьянина пожилыхъ и заработанныхъ денегъ.

Смоленской Губерніи въ Юхновскій Уѣздный Судъ.

18027. Чиновникъ 9-го класса Александръ и дѣвица Софья Ивановы *Воейковы*, по дѣлу, о расчетахъ, кто изъ наслѣдниковъ Капитана Ивана *Воейкова*

обязанъ какою частію удовлетворить долгъ его Надворному Совѣтнику *Соколову*.

Тульской Губерніи въ Чернскій Уѣздный Судъ.

18028. Коллежскій Секретарь Варфоломей Дмитріевъ *Пузаковъ* и опекунъ малолѣтныхъ дѣтей умершаго Подполковника Графа Николая Ильина *Толстаго*, Коллежскій Секретарь Семенъ Ивановъ *Языковъ*, или ихъ повѣренные, по дѣлу, о взысканіи г. Пузаковымъ по переданному ему отъ г. *Шлегеля* заемному письму съ покойной Статской Совѣтницы Графини Пелагеи Николаевой *Толстой* капитальной суммы 3,520 р. асс. съ указными процентами денегъ.

Херсонской Губерніи въ Тираспольскій Уѣздный Судъ:

18029. Наслѣдники умершаго Титулярнаго Совѣтника Василія *Зайки*, Титулярная Совѣтница Екатерина Иванова *Михновская* и Коллежскій Регистраторъ Александръ Ивановъ *Кинзерскій*, или ихъ повѣренный, по дѣлу, о должныхъ умершимъ Зайкою по домовому заемному письму Михновской и Кинзерскому 2,000 р. серебр. деньгахъ.

18030. Дворянинъ Яковъ Фадѣевъ *Демешканъ* и наслѣдникъ умершей Статской Совѣтницы *Ревковой*, Прапорщикъ Парфентій Васильевъ *Ревва*, или ихъ повѣренные, по дѣлу, въ иску Домешкана на Ревву на 8,014 р. асс. за неудовлетвореніе Реввою Демешкана, за время бытности его по всѣмъ ея дѣламъ повѣреннымъ, слѣдуемыми по договору деньгами и за взятые у него собственные его вещи.

Въ Херсонскій Уѣздный Судъ.

18031. Титулярный Совѣтникъ Тимофей Яковлевъ *Твердомедовъ* и опекуны имѣнія умершаго Подпоручика *Витковскаго*, Штабсъ-Капитанъ Иванъ Григорьевъ *Ященко* и Коллежскій Регистраторъ Афанасій Петровъ *Спѣна*, или ихъ повѣренные, по дѣлу о 120 дес. земли, проданной Твердомедовымъ Витковскому.

Въ Херсонскій Городовый Магистратъ.

18032. Умершаго Херсонскаго купца Андрея *Козорѣзова* наслѣдница Марья Лукина по мужѣ *Диковская*, попечитель ея Николаевскій купецъ Прохоръ *Диковскій*, Одесскій купецъ Василій *Козорѣзовъ* и Николаевскій мѣщанинъ Егоръ *Кустовъ*, по дѣлу, о долгахъ Одесскаго мѣщанина Андрея *Воробьева*.

Черниговской Губерніи въ Стародубскій Уѣздный Судъ.

18033. Титулярный Совѣтникъ и Кавалеръ Иванъ Андреевъ *Рѣшетниковъ*, по дѣлу, о поискуемыхъ имъ Рѣшетниковымъ на умершемъ Чиновникѣ 12-го класса Михаилѣ *Шираго*, должныхъ якобы ему Рѣшетникову по выданному заемному письму 8,600 р. и по роспискѣ 515 р. асс. денегъ.

Разрядъ IV. О людяхъ, показавшихъ себя неимущими взнесть деньги, положенныя за переносъ дѣла.

Объявили себя неимущими:

Въ Астраханскомъ Городовомъ Магистратѣ.

18034. Астраханскій изъ Армянъ житель Христофоръ *Мирзаевъ*, по дѣлу, о взысканіи съ него Мирзаева *Астраханскою питейною Конторою* 300 р. денегъ.

Въ Кавказскомъ Областномъ Судѣ.

18035. Вдова Прапорщица Анастасья *Долгова*, по дѣлу, о взыскиваемыхъ съ нея Долговой, неслужащимъ казакомъ Петромъ *Павловымъ* задаточныхъ 100 р. по прежнему курсу деньгахъ, за сторгованный имъ у нея домъ.

Кавказской Области въ Ставропольскомъ Окружномъ Судѣ:

18036. Казенный крестьянинъ села Палагіяды Терентій Захаровъ *Черныхъ*, по дѣлу, о взыскиваемыхъ имъ Черныхъ, съ вдовы тогожъ села Авдотьи Черниковой 1,100 р. деньгахъ.

18037. Коллежскій Регистраторъ Степанъ Петровъ *Стояновскій*, по дѣлу, о должныхъ умершимъ Засѣдателемъ Ставропольскаго Земскаго Суда Губернскимъ Секретаремъ *Демяненкомъ* ему Стояновскому и прочимъ лицамъ деньгахъ.

Въ Пермской Палатѣ Уголовнаго и Гражданскаго Суда.

18038. Повѣренный Титулярной Совѣтницы Анны Ивановой *Юдиной*, сынъ ея канцеляристъ Михайла *Юдинъ*, по дѣлу, о взысканіи съ довѣрительницы его Титулярнымъ Совѣтникомъ Степаномъ *Чайкинымъ*, по заемному письму денегъ 2,000 р. асс. съ процентами.

Разрядъ V. О несостоятельныхъ должникахъ, торговыхъ людяхъ.

Въ обрасцовомъ объявленіи, приложенномъ при XI томѣ свода законовъ, приложеніе XXIII, № 2-го общая публикація о торговой несостоятельности людей, заключаетъ въ себѣ слѣдующее: „въ слѣдствіе сего Присутственныя мѣста и Начальства благоволятъ: 1-е, наложить запрещеніе на имѣнія недвижимое должника и аресты на движимыя, буде таковыя въ ихъ вѣдомствѣ находятся; 2-е, сообщить (*въ тѣ Присутственныя мѣста, отъ коихъ публикуется*) о своихъ требованіяхъ на несостоятельнаго должника, или о суммахъ, слѣдующихъ ему отъ оныхъ мѣстъ и Начальствъ.

Частныя же лица имѣютъ объявить (*тѣмъ Присутственнымъ мѣстамъ*:) 1-е, о долговыхъ требованіяхъ своихъ на несостоятельнаго и о суммахъ ему должныхъ, хотя бы тѣмъ и другимъ еще и сроки къ платежу не наступили; 2-е, о имѣніи несостоятельнаго находящемся у нихъ въ сохраненіи, или закладѣ и обратно о имуществѣ, отданномъ несостоятельнаго на сохраненіе или подъ закладъ. Объявленіе сіе должно быть учинено, считая отъ дня напечатанія сихъ публикацій въ настоящихъ вѣдомостяхъ въ 3-й разъ въ нижеслѣдующіе сроки: 1-е, жительствующими въ томъ же городѣ, въ теченіи 2-хъ недѣль; 2-е, жительствующими въ другихъ мѣстахъ Имперіи, въ продолженіи 4-хъ мѣсяцовъ, и 3-е, заграничными не позже одного года." На семъ основаніи публикуется:

18039. Отъ Московскаго Коммерческаго Суда, 1841 г. Іюля 15 дня, по опредѣленію онаго, Московскій мѣщанинъ Григорій Петровъ *Гомилевскій*, объявленъ несостоятельнымъ должникомъ.

18040. Отъ Астраханскаго Губернскаго Правленія публикуется, по опредѣленію Астраханскаго Магистрата, Астраханскій изъ Армянъ купецъ Иванъ Петтовъ *Рогатовъ*, объявленъ несостоятельнымъ должникомъ.

18041. Отъ Томскаго Городоваго Суда, 1841 г. Мая въ 14 день, по опредѣленію онаго, Красноярскій мѣщанинъ Петръ Михайловъ *Камаровъ*, объявленъ несостоятельнымъ должникомъ.

18042. Тульской Губерніи Епифанскій Городовый Магистратъ объявляетъ несостоятельныхъ должниковъ Епифанскихъ мѣщанъ Ивана и Измаила *Кудряковыхъ*, перваго, какъ по дѣлу наиболѣ изобличеннаго въ утайкѣ и растратѣ имущества злостнымъ, а послѣдняго какъ вовлеченнаго тѣмъ Иваномъ, неосторожнымъ банкротами, согласно заключенія конкурснаго управленія, учрежденнаго въ городѣ Епифани надъ оными Кудряковыми потому, что они впали въ неоплатность долговъ своихъ умышленно, избѣгая платежа оныхъ; Иванъ скрылъ со времяни изысканія должныхъ ими кредиторамъ ихъ денегъ, бывшее у него имѣніе, товаръ и капиталъ, необъявя конкурсу, желая онымъ вопреки 2325-й ст, X т. свд. зак. гражд. воспользоваться вовредъ неудовлетворенія заимодавцовъ, и для того, дабы было сіе повсемѣстно гласнымъ, и на основаніи 1503 ст. II т. объявляются они во всеобщее извѣстіе, Иванъ злостнымъ, съ лишеніемъ городскаго состоянія, а Измаилъ Кудряковы неосторожнымъ, банкротами.

Разрядъ VI. О несостоятельныхъ разнаго сословія должникахъ, непринадлежащихъ къ торговому званію.

Тульской Губерніи отъ Одесскаго Уѣзднаго Суда.

18043. Объявляется, чтобы наслѣдники Поручика Петра Степанова *Ладыженскаго*,

по 773 ст. X т. объявили, желаютъ ли они принять имѣніе и уплатить долги, а по 2300 ст. тогожъ т. для рѣшительнаго познанія долговъ, состоящихъ на покойномъ г. Ладыженскомъ и всякаго рода его повсюду находящихся имѣній, также и собственномъ его на другихъ долговъ, кто только имѣетъ на него свои взысканіи или подъ управленіемъ и сохраненіемъ принадлежащее г. Ладыженскому имѣніи, явились или прислали доказательства, въ положенный 1301 и 2302 ст. тогожъ т. срокъ, подъ опасеніемъ опредѣленнаго 2303 ст. взысканія, равно сему и присутственныя мѣста по казенной части о причитающихся на немъ взысканіяхъ, о коихъ небыло оглашенія и запрещенія, прислали свои требованія, въ опредѣленный 2302 ст. срокъ.

Тульской Губерніи отъ Чернскаго Уѣзднаго Суда.

18044. Объявляется, дабы умершей Коллежской Совѣтницы Настасьи Николаевой *Ковалевой*, согласно X т. свод. гражд. зак. 6-й книги 2301 ст. въ назначенный срокъ, всѣ кредиторы ея, кто только имѣетъ на нея свои претензіи, представилибъ оные въ оный Судъ, а присутственныя мѣста, по казенной части о причитающихся на ней взысканіяхъ, прислали свои требованіи непремѣнно, какъ повелѣно тогожъ т. и книги 2302 ст. равно сему и тѣ, кои состоятъ и ей должными, или имѣютъ въ виду подъ управленіемъ, или сохраненіемъ принадлежащія ей г-жи Ковалевой имѣніи, по 2303 ст. тогожъ т. и книги, объявили бы оному Суду въ теченіи тогожъ узаконеннаго срока, а наслѣдники ея г-жи Ковалевой съ доказательствами о правѣ ихъ наслѣдства и къ утвержденію имѣющихъ поступить на нея ко взысканію долговыхъ актовъ и къ платежу по онымъ долговой суммы учеты, явились бы въ оный Судъ сами, или прислали повѣреннаго съ тѣмъ, буде не явятся, повѣренныхъ не представятъ, то поступлено будетъ по законамъ, такъ равно буде отсудствующіе наслѣдники согласно 764 ст. тогожъ т. не явятся для полученія оставшагося имѣнія въ назначенный срокъ, то поступлено будетъ согласно оной ст.

Разрядъ VII. Объ избранныхъ кураторахъ, объ открытіи конкурсовъ, долговыхъ коммиссій, о непризнаваніи банкротами и проч.

18045. Николаевскій Городовый Магистратъ, разсмотрѣвъ представленіе конкурснаго управленія, учрежденнаго въ г. Николаевѣ по дѣламъ несостоятельнаго должника Николаевскаго купца Ивана *Подарева*, и изъясненное въ томъ представленіи заключеніе общаго собранія его заимодавцевъ, объявляетъ упомянутаго Ивана Подарева должникомъ несостоятельнымъ несчастнымъ; о чемъ и извѣщаетъ всѣхъ, кому сіе вѣдать надлежитъ.

Разрядъ VIII. О вызовѣ наслѣдниковъ къ полученію наслѣдства, также кредиторовъ и должниковъ къ разчетамъ.

Вызываются къ явкѣ, первые съ доказательствами о правѣ наслѣдія, вторые съ долговыми актами, а послѣдніе съ платежемъ денегъ:

С. Петербургскаго Уѣзднаго Суда во 2-й Департаментъ.

18046. Наслѣдники по смерти Чиновника 5-го класса Василія Федоровича *Ильинскаго*, къ оставшемуся дому 4-й Адмиралтейской части 4-го квартала № 24, заемному письму въ 3,000 р. асс. и дворовой дѣвки, къ которому имѣнію предъявили наслѣдственное право сыновья его: Коллежскій Совѣтникъ Николай, Титулярный Совѣтникъ Егоръ, Коллежскій Секретарь Петръ, и дочери дѣвицы: Евдокія, Анисья и Пелагея *Ильинскіе*, а равно кредиторы и должники покойнаго, въ установленные т. X гражд. зак. ст. 764-й и 2301-й сроки.

Во Владимірскую Палату Гражданскаго Суда.

18047. Наслѣдники, умершаго Поручика Александра Ефимова *Андреева*, для полученія оставшагося послѣ его имѣнія, состоящаго въ Губерніяхъ: Владимірской, уѣздовъ: Ковровскаго, въ сельцѣ Дмитріевѣ 262, селѣ Даниловѣ 1, въ деревняхъ: Колуберовѣ 36, Клюшниковѣ 8, Барановой 1, Судогодскаго, въ деревнѣ Васильевой 132; Нижегородской, Васильсурскаго, въ селѣ Высокомъ Оселкѣ 366; Московской, Богородскій, въ сельцѣ Турабьевѣ 69; Саратовской, Аткарскаго, въ деревнѣ Рельнѣ 161, и Камышенскаго, въ селѣ Топовкѣ 167, а всего 1203 души и отданнаго во временное владѣніе до явки тѣхъ наслѣдниковъ брату его Поручику Николаю Ефимову *Андрееву*, при утвержденіи каковаго акта и взыскано съ него Николая Андреева только съ акта 3 р. серебр. въ положенные X т. св. зак. гражд. 764-й, 777-й и 1652-й ст. сроки.

Въ Вологодскій Городовый Магистратъ.

18048. Наслѣдники, кредиторы и должники, покойнаго Вологодскаго мѣщанина Алексѣя Андріянова *Пряничникова*, на положенный закономъ срокъ.

Волынской Губерніи въ Житомірскій Уѣздный Судъ.

18049. Наслѣдники, умершаго дворянина Леона *Давидовскаго*, Адамъ и Викентій Яковлевы *Давидовскіе*, равно и другіе, въ двойный поверстный срокъ, для отвѣта на искъ, заведенный помѣщикомъ Антономъ Рукліановымъ *Охоцкимъ*, о процентѣ отъ денежной суммы 660 р. серебр. которымъ пользовался Леонъ Давидовскій по день его кончины.

Калужской Губерніи въ Лихвинскій Уѣздный Судъ:

18050. Наслѣдники, кредиторы и должники умершихъ, Капитанши Любови *Вельяшевой* и родныхъ сестръ ея изъ дворянъ дѣвицъ Варвары и Натальи *Буланиныхъ*, къ оставшемуся послѣ оныхъ Вельяшевой и Буланиныхъ имѣнію, въ узаконенный св. гражд. зак. X т. 762-й, 764-й, 784-й и 785-й ст. срокъ.

18051. Наслѣдники, кредиторы и должники, умершей Гвардіи Прапорщицы Елизаветы Алексѣевой *Воронцовой-Вельяминовой*, къ оставшемуся послѣ оной Воронцовой-Вельяминовой имѣнію, состоящему Лихвинскаго уѣзда въ деревнѣ Зелениной, въ узаконенный св. гражд. зак. X т. 762-й, 764-й, 784-й и 785-й ст. срокъ.

18052. Наслѣдники, умершей Прапорщицы Марьи *Дуровой*, для полученія представленныхъ отъ Прапорщицы *Бабаниной*, на удовлетвореніе ея Дуровой претензіи серебр. 43 р. 50¼ к. денегъ, въ установленный св. гражд. зак. X т. 762-й, 764-й и 784-й ст. срокъ.

Псковской Губерніи въ Новоторжскій Уѣздный Судъ:

18053. Наслѣдники къ имѣнію, оставшемуся послѣ смерти Подполковничьихъ дочерей Натальи и Надежды *Лихаревыхъ*, въ положенный законами срокъ.

18054. Наслѣдники, покойнаго Коллежскаго Регистратора Ивана Петрова *Жерскаго*, на право полученія капитала, оставшагося послѣ смерти означеннаго Жерскаго, хранящагося въ Санктпетербургскомъ Опекунскомъ Совѣтѣ, въ положенный законами срокъ.

Въ Порховскій Городовый Магистратъ.

18055. Наслѣдники къ движимому имѣнію и капиталу, оставшемуся по смерти Порховскаго мѣщанина Федора Никитина *Быкова*, въ установленный срокъ.

Псковской Губерніи въ Псковскій Уѣздный Судъ.

18056. Наслѣдники и кредиторы къ имѣнію, оставшемуся послѣ смерти Губернскаго Секретаря Степана Петрова *Флоринскаго*, въ срокъ, законами положенный.

Въ Торопецкій Городовый Магистратъ.

18057. Кредиторы и должники, роднаго брата умершаго Торопецкаго мѣщанина Алексѣя Семенова Болотова Торопецкагожъ мѣщанина Илью Семенова *Болотова*, описнаго имѣнія ему, или умершей же матери ихъ Прасковьи Афанасьевой *Болотовой*, въ узаконенный срокъ.

Въ Херсонскій Уѣздный Судъ:

18058. Наслѣдники, умершаго Титулярнаго Совѣтника Василія Иванова *Вареникова*, равно кредиторы и должники его, для полученія оставшихся по смерти его Вареникова Всемилостивѣйше пожалованныхъ 64 р. 28 к. серебр. денегъ, въ положенный закономъ срокъ.

18059. Наслѣдники, Штабсъ-Капитана Николая Васильева *Касперова*, для продолженія иска, заведеннаго въономъ Судѣ имъ Касперовымъ на Маіоршу Агафію Зоринову и наслѣдниковъ ея мужа Маіора Григорія Зорина, за неправильное искательство съ него Касперова по заемнымъ письмамъ денегъ и понесенные чрезъ то убытки, всего суммою на 184,482 р. въ узаконенный срокъ.

Разрядъ IX. О сыскѣ людей, которые должны быть представлены къ суду, независимо отъ ихъ воли по всѣмъ родамъ судопроизводства, въ томъ числѣ о сыскѣ людей бѣглыхъ. (Публикаціи нѣтъ.)

Разрядъ X. О пойманныхъ бродягахъ и о такихъ бѣглыхъ людяхъ, которыхъ извѣстно званіе и прежнее жительство.

Отъ Ярославскаго Губернскаго Правленія объявляется, что оказавшіеся бродягами:

18060. Семенъ Ивановъ, по рѣшенію общаго Романо-Борисоглѣбскаго Городоваго Магистрата съ Уѣзднымъ Зудомъ присутствія, утвержденному г. Начальникомъ Губерніи, за сокрытіе настоящаго своего званія и произхожденія, безъ наказанія на основаніи Всемилостивѣйшаго Манифеста, состоявшагося въ 16 день Апрѣля сего г. по негодности къ военной службѣ, на основаніи Высочайшаго Указа, даннаго Правительствующему Сенату въ 28 день Ноября 1838 г. отосланъ въ Ярославскую арестантскую роту, 2 арш. 5¼ верш. лицемъ бѣлъ, несколько шадроватъ, глаза каріе, волоса на головѣ темнорусые, а бородѣ свѣтлорусые, 25 лѣтъ.

18061. Андрей Богдановъ, по рѣшенію Ярославскаго Уѣзднаго Суда, утвержденному г. Начальникомъ Губерніи, за сокрытіе настоящаго званія своего, наказанъ чрезъ Полицейскихъ служителей плетьми 25-ю ударами и отосланъ 1837 г. Ноября 22 дня въ военную службу, 2 арш. 6 верш. лицемъ бѣлъ, глаза каріе, волоса на головѣ темнорусые, 23 лѣтъ.

18062. Андрей Максимовъ, по рѣшенію Ярославскаго Уѣзднаго Суда, утвержденному г. Начальникомъ Губерніи, за сокрытіе настоящаго званія, наказанъ чрезъ Полицейскихъ служителей плетьми 20 ударами и отосланъ 1835 г. Декабря 11 дня въ военную службу, 2 арш. 6½ верш. лицемъ бѣлъ, глаза каріе, волоса на головѣ темнорусые, 25 лѣтъ.

18063. Петръ Ивановъ, по рѣшенію Ярославскаго Уѣзднаго Суда, утвержденному г. Начальникомъ Губерніи, за сокрытіе настоящаго званія своего, безъ наказанія отосланъ 1841 г. Іюня 7 дня въ Сибирь на поселеніе, 2 арш. 3 верш. лицемъ бѣлъ, глаза черные, волоса на головѣ черные, 43 лѣтъ.

—Почему имѣющіе право на возвращеніе ихъ и могутъ просить гдѣ слѣдуетъ, въ положенный закономъ срокъ.

От Полтавскаго Губернскаго Правленія объявляется, что въ городѣ Кременчугѣ взяты за неимѣніе письменныхъ видовъ люди:

18064. Иванъ Бояриновъ, 2 арш. 5½ верш. волоса на головѣ и бровяхъ темнорусые, лице отъ оспы рябоватое, глаза каріе, носъ, ротъ и подбородокъ умѣренные, 20 лѣтъ.

18065. Григорій Матвѣенко, 2 арш. 6¼ верш. волоса на головѣ и бровяхъ темнорусые, глаза каріе, лице чистое, смугловатое, носъ и ротъ умѣренные, борода и подбородокъ продолговатые, на грудяхъ продолговатый наростъ, 21 или 22 лѣтъ.

—Почему буде оные люди окажутся принадлежащими къ какому владѣльцу или другому сословію, то предоставляется имъ о доставленіи ихъ на мѣсто жительства, просить гдѣ слѣдуетъ, на основаніи существующихъ на сей предметъ узаконеній

18066. Минской Губерніи отъ Вилейскаго Земскаго Суда объявляется, что 30 числа Мая сего г. пойманъ въ Вилейскомъ уѣздѣ бродяга Гаврила Анисимовъ Литвиненко, показывающій бѣжавшимъ въ 1812 г. Черниговской Губерніи Борзенскаго уѣзда отъ помѣщика Драгана, 50 лѣтъ, роста средняго, волоса русые, брови рыжіе, глаза сѣрые, носъ острый, лице малое сухощавое, ротъ и подбородокъ умѣренные, немного лысъ.

18067. Отъ Минскаго Уѣзднаго Суда объявляется, что задержанъ въ городѣ Минскѣ бродяга Иванъ, отечества, фамиліи и происхожденія незнающій, 37 лѣтъ, 2 арш. 1 верш. лице смуглое, рябоватое, глаза сѣрые, носъ умѣренный, подбородокъ круглый, волоса на головѣ свѣтлорусые, немного лысъ, бороду брѣетъ, усы малые Русые, говоритъ по Руски, и немного на Нѣмецкомъ языкѣ простымъ нарѣчіемъ, властитель сего человѣка буде отыщет-

ся, обратился бы о возвратѣ его законнымъ порядкомъ въ оный Судъ, куда и дѣло объ немъ отослано.

18068. Минской Губерніи Пинскій Земскій Судъ объявляетъ, что задержанный въ ономъ уѣздѣ человѣкъ Иванъ Сергѣевъ Трофимовъ, или Григорій Игнатовъ Струковъ, какъ изъ справокъ, забранныхъ Орловской Губерніи съ Трубчевскимъ и Олонецкой Губерніи съ Повѣнецкимъ Земскими Судами, а также Пермской Губерніи съ Пермскою Градскою Полиціею видно, оказался бродягою, то на основаніи 390 ст. т. 14 св. уст. о паспор. и бѣг. онъ Трофимовъ или Струковъ, преданъ сужденію тамошняго Уѣзднаго Суда, въ который и дѣло объ немъ препровождено для разсмотрѣнія и рѣшенія, отъ 28 и до 30 лѣтъ, роста больше средняго, волоса на головѣ и бровяхъ русые, на усахъ свѣтло-русые, глаза сѣрые, носъ умѣренный, подбородокъ круглый, лице чистое, немного продолговатое, говоритъ чисто по Русски.

18069. Отъ Подольскаго Губернскаго Правленія объявляется, что сужденная Подольскою Уголовною Палатою за бродяжество и ложное показаніе о мѣстѣ своего жительства Александра Иванова, согласно по рѣшенію Уголовной Палаты, сослана въ Сибирь на поселеніе, 2 арш. 3½ верш. лице продолговатое, смуглое, носъ умѣренный, волоса черные, глаза каріе, 35 лѣтъ.

18070. Курской Губерніи отъ Путивльскаго Земскаго Суда объявляется, что въ ономъ Судѣ производится дѣло, о явившемся бродягѣ непомнющемъ своего родства Федорѣ, который содержится подъ стражею, 2 арш. 7½ верш. лицемъ бѣлъ, долголикъ, глаза голубые, носъ продолговатый, ротъ и подбородокъ умѣренные, волоса на головѣ и бровяхъ свѣтлорусые, по примѣру 25 лѣтъ, то и неокажется ли къ нему родственниковъ или владѣльцовъ.

18071. Курской Губерніи Суджанскаго уѣзда въ Подгородней слободѣ Замостенской, взятъ безъ письменнаго вида глухо-нѣмой бродяга, лицемъ чистъ, глаза каріе, носъ и ротъ умѣренные, волоса на головѣ и бровяхъ темнорусые, на усахъ русые пробиваются, на бородѣ неимѣется, остриженъ въ скобку, 2 арш. 3 верш. примѣрно 20 лѣтъ, на основаніи св. зак. XIV т. 385 ст. неокажется ли къ нему родственниковъ или владѣльцовъ, симъ и публикуется.

18072. Отъ Владимірскаго Губернскаго Правленія объявляется, что явившійся въ караульню, состоящую при Переславской градской тюрьмѣ, неизвѣстно къ какому вѣдомству принадлежащій мальчикъ Егоръ Ивановъ, по рѣшенію Владимірскаго Совѣстнаго Суда г. Начальникомъ Губерніи утвержденному, отосланъ къ Командующему тамошнимъ гарнизоннымъ баталіономъ для

помѣщенія въ Казанскій баталіонъ военныхъ кантонистовъ, роста малаго, лице въ веснушкахъ, глаза сѣро-голубые, носъ островатый, волоса на головѣ свѣтлорусые, неболѣе 13 лѣтъ.

18073. Отъ Курскаго Губернскаго Правленія объявляется, неокажется ли кому принадлежащимъ, взятый въ городѣ Бѣлгородѣ сего г. Февраля 26 числа за неимѣніе письменнаго вида человѣкъ, Сафронъ Ивановъ сынъ Ивановъ, и что онъ Смоленскаго внутренняго гарнизоннаго баталіона 2-й роты рядовый и изъ онаго баталіона бѣжалъ, по забранной справкѣ показаніе его Иванова неоправдалось, 22 лѣтъ, 2 арш. 6 верш. лицемъ бѣлъ, глаза каріе, носъ, ротъ и подбородокъ умѣренные, волоса на головѣ и бровяхъ темнорусые, на бородѣ нѣсколько пробиваютея, и буде онъ кому окажется принадлежащимъ, тѣбъ явились съ узаконенными на принадлежность его доказательствами.

18074. Отъ Осташковскаго Городническаго Правленія объявляется, что представлена при рапортѣ Полицейскимъ служителемъ Иваномъ Козловымъ неизвѣстная женка, по допросу сказавшаяся бродягою непомнющая родства Анна, 2 арш. 3½ верш. волоса на головѣ и бровяхъ русые, глаза каріе, носъ и ротъ умѣренные, подбородокъ круглый, то и неокажется ли кому либо принадлежащею означенная бродяга Анна.

18075. Смоленской Губерніи отъ Краснинскаго Земскаго Суда объявляется, непріищется ли кто изъ помѣщиковъ или родственниковъ, къ неизвѣстно кому принадлежащему бродягѣ Петрѣ Герасимовѣ, 2 арш. 6 верш. лицемъ круглоликъ, бѣлъ, рябоватъ, носъ, ротъ и подбородокъ умѣренные, волоса на головѣ и бровяхъ свѣтлорусые, на бородѣ лишь только пробиваются, 25 лѣтъ, глаза голубые.

18076. Смоленской Губерніи отъ Дорогобужскаго Городническаго Правленія объявляется, что явившаяся въ оное Правленіе добровольно непомнющая родства малолѣтная дѣвочка Дарья, сего числа съ допросомъ ея отослана при отношеніи въ тамошній Уѣздный Судъ къ рѣшенію, 13 лѣтъ, 1 арш. 4 верш. волоса на головѣ и бровяхъ русые, глаза каріе, носъ и ротъ умѣренные, лице бѣлое, немного рябовато, то и неокажется ли она кому либо принадлежащею.

18077. Тверской Губерніи отъ Ржевскаго Городническаго Правленія объявляется, что Мая 27 числа, явился самъ собою, показывающій себя бродягою непомнющимъ родства Петръ, безъ отечества, 18 лѣтъ, 2 арш. 1 верш. волоса на головѣ и бровяхъ русые, лице продолговатое, усъ немного просѣдаетъ, лицемъ бѣлъ, глаза сѣрые, носъ и ротъ умѣренные, который за неучиненіемъ никакаго закону противнаго поступка, кромѣ бродяжества, и отосланъ къ поступленію по законамъ въ Ржевскій Уѣздный Судъ.

18078. Отъ Тверскаго Земскаго Суда объявляется, что въ оный Судъ представлены пойманные въ Тверскомъ уѣздѣ неизвѣстные люди, называющіеся непомнющими родства, Иванъ, Авдотья и Пелагѣя, сіи послѣдніе двое признаютъ перваго Ивана роднымъ братомъ, и потому оные бродяги отъ Суда отправлены на дальнѣйшее распоряженіе въ Тверскій Уѣздный Судъ; примѣтами они: Иванъ 2 арш. 4½ верш. волоса на головѣ, бровяхъ свѣтлорусые, глаза сѣрые, лицемъ рябъ, носъ небольшой, нѣсколько широкъ ротъ обыкновенный, сказывается, что онъ несколько глухъ, 19 лѣтъ; Авдотья 2 арш. 2¼ верш. волоса на головѣ русые, на бровяхъ темнорусые, глаза сѣрые, лицемъ чиста, носъ и ротъ умѣренные, повидимому 30 лѣтъ; Пелагѣя 2 арш. 2¾ верш. волоса на головѣ и бровяхъ русые, глаза каріе, лицемъ бѣла и несколько рябовата, носъ и ротъ посредственные, 18 лѣтъ, правая рука въ самой кисти вывихнута, и всѣ трое расположеніемъ лица и разговоромъ сходственны, отъ чего замѣтно, что они должно быть между собою родные.

Разрядъ XI. Объ утратѣ разныхъ документовъ, также объ уничтоженіи вѣрющихъ писемъ и проч.

18079. Могилевской Губерніи Чаусовскій Уѣздный Судъ публикуетъ, что выданная Коллежскимъ Совѣтникомъ Дмитріемъ *Хотяинцовымъ* и женою его Ксеніею, 12 Октября 1838 г. явленная ими лично въ Могилевскомъ Уѣздномъ Судѣ, Могилевскому Еврею Ицку *Наймаржу* довѣренность на ходатайство по дѣламъ и на взысканіе суммы съ г-на Леоновича 8,000 р. асс. за смертію Коллежскаго Совѣтника Хотяинцова и за прекращеніемъ оной женою его Ксеніею Хотяинцовою, считается навсегда ничтожною, и Еврей Нармаркъ никакого ходатайства уже по оной имѣть неможетъ.

18080. Псковское Дворянское Депутатское Собраніе объявляетъ, въ слѣдствіе прошенія Торопецкой помѣщицы попечительницы вдовы Подпоручицы Дарьи Ивановны *Поспѣловой* и учиненнаго въ собраніи постановленія, что 10 Мая 1830 г. за № 70, выданы были онымъ Собраніемъ за свидѣтельствомъ копіи съ протокола 1792 г. Февраля 18-го, о внесеніи въ 6-ю часть дворянской родословной книги покойнаго Подпоручика Василья Ивановича *Поспѣлова* и съ журнала 1 Марта 1830 г. о внесеніи въ ту же часть сына его Ивана, для опредѣленія его Ивана въ службу; но по случаю потери тѣхъ копій и выдачи сыну Подпоручика Ивану Поспѣлову вновь таковыхъ же, Собраніе публикуетъ о недѣйствительности означенныхъ прежде выданныхъ затерянныхъ копій.

18081. Отъ Одоевскаго Уѣзднаго Суда, въ слѣдствіе поданнаго въ оный Судъ изъ дворянъ отъ Чиновницы 12-го класса Палагѣи Львовой *Моро* проше-

нія объявляется, что данное ею Моро, Коллежскому Регистратору Андрею Алексѣеву *Сендюкову*, на ходатайство по дѣлу, о должныхъ ей Моро покойною Штабсъ-Ротмистршею Анною Дмитріевою *Огоревою*, по 2-мъ заемнымъ письмамъ 67,500 р. асс. денегъ, вѣрющіе письмо уничтожено.

Разрядъ XII. О лишеніи правъ торговаго состоянія, по необъявленію капитала.

От Кіевской Казенной Палаты объявляется, что бывшіе въ 1840 г. въ купечествѣ, не взявшихъ на 1841 г. купеческихъ свидѣтельствъ, а потому исключены изъ сего званія съ причисленіемъ въ мѣщане:

18082. Города Кіева, 3-й гильдіи Христіане старожилые, Марко *Зеленскій*, мужеска въ 1 душѣ, женска въ 1 душѣ, Иссакъ *Червинскій*, муж. въ 6 душахъ, жен. въ 3 душахъ, новоприписные: Николай *Горбуловъ*, муж. въ 1 душѣ, жен. въ 2 душахъ, Иванъ *Винокуровъ*, муж. въ 1 душѣ, Николай *Сабуровъ*, муж. въ 1 душѣ, изъ состоящихъ на полульготѣ 3-й гильдіи новоприписный Максимъ *Шебединъ*, муж. въ 1 душѣ, женска въ 1 душѣ, и того мужеска въ 11 душахъ, женска въ 7 душахъ.

18083. По Васильковскому уѣзду, въ городѣ Васильковѣ 1-й гильдіи Евреевъ: Юдко *Ниренбергъ*, муж. въ 1 душѣ, въ м. Бѣлой-Церквѣ 3-й гильдіи Беніоменъ *Лазаркъ*, съ сыновьями: Шліома Журахомъ и Аронъ Зеликомъ, муж. въ 3 душахъ, жен. въ 2 душахъ, и того муж. въ 4 душахъ, жен. въ 2 душахъ.

18084. По городу Сквирѣ, 3-й гильдіи Христіанъ Петръ *Баландюкъ* съ сыновьями, муж. въ 4 душахъ, жен. въ 2 душахъ.

18085. По городу Умани, 3-й гильдіи Евреевъ, Янкель *Гуровичъ*, съ сыновьями Гершуномъ и Айзикомъ, муж. въ 3 душахъ, жен. въ 4 душахъ.

18086. По Звенигородскому уѣзду, въ мѣстечкѣ Рыжановкѣ 3-й гильдіи Евреевъ, Аронъ *Лейбманъ*, съ сыновьями: Гершкомъ, Аврумомъ и Файбижемъ, муж. въ 4 душахъ.

18087. По Чигиринскому уѣзду, по городу Чигирину 3-й гильдіи Христіанъ: Федоръ Демяновъ *Земцъ-Сучевкинъ*, съ сыновьями: Львомъ и Хрисанфомъ, муж. въ 3 душахъ, жен. въ 4 душахъ; Евреевъ: Шліома Шамшоновичъ *Рабиновичъ*, съ сыномъ Абою, муж. въ 2 душахъ, жен. въ 4 душахъ, Лейба Мошковичъ *Гуровичъ*, муж. въ 1 душѣ, жен. въ 2 душахъ; Злотопольскаго большаго кагала Мойше Биръ Лейзоровъ *Овчаровъ*, съ сыномъ Ихелемъ,

муж. въ 2 душахъ, жен. въ 5 душахъ, и того муж. въ 5 душахъ, жен. въ 11 душахъ.

18088. По городу Черкасамъ, 3-й гильдіи Христіанъ: Федоръ *Драчовъ*, муж. въ 1 душѣ; Евреевъ Шая *Рубинштейнъ*, съ братьями, муж. въ 7 душахъ, жен. въ 10 душахъ; Петръ *Мошинскій*, съ сыномъ Киселемъ, муж. въ 2 душахъ, жен. въ 6 душахъ, и того муж. въ 9 душахъ, жен. въ 16 душахъ.

Разрядъ XIII. О вызовѣ по дѣламъ, касающимся до межеванія земель: генеральнаго, специальнаго и своекоштнаго.

18089. Посредникъ *Сухотинъ*, Крапивенскаго уѣзда полюбовнаго размежеванія земель, покорнѣйше проситъ Коллежскую Ассессоршу Александру Петровну *Михайлову* извѣстить, что по случаю неприбытія ея самой и неприсылки уполномоченнаго, относительно размежеванія, земель по Крапивенскому уѣзду въ первомъ участкѣ состоящихъ, она въ полюбовныхъ соглашеніяхъ замѣнена была имъ, копіяжъ съ полюбовной здѣлки, засвидѣтельствованная имъ рукою и планъ нарѣзки переданы подъ росписку старостѣ ея, то во исполненіе 19 пункта инструкціи Высочайше утвержденной 21 Іюня 1839 г. покорнѣйше проситъ г. Михайлову почтить его отзывомъ въ теченіи узаконеннаго 6-ти мѣсячнаго срока по адресу Тульской Губерніи въ городъ Крапивну.

18090. Вологодское Губернское Правленіе, въ слѣдствіе представленія Грязовецкаго Уѣзднаго Суда, симъ вызываетъ г.г. помѣщиковъ Николая Семенова и Якова Васильева *Сапоговыхъ*, Василья Алексѣева *Островскаго* и Прапорщину Татьяну Петрову *Хохылеву*, чтобы они, или ихъ повѣренные, явились къ г. посреднику Грязовецкаго уѣзда 1-й части, для полюбовной покладки съ разными владѣльцами въ размежеваніи земель, состоящихъ по деревнѣ Огаркову, и пустошахъ: Квасову, Гореву, Демидову, Голобанкѣ, Есаулкѣ и Шелуковой.

Разрядъ XIV. О вызовѣ для казенныхъ подрядовъ, поставокъ, откуповъ и снятія оброчныхъ статей.

18091. Придворная Контора объявляетъ, дабы желающіе принять на себя обязанность луженіе какъ здѣсь въ С. Петербургѣ, такъ и въ загородныхъ мѣстахъ, употребляемой при Высочайшемъ Дворѣ мѣдной посуды, срокомъ въ продолженіи 2-хъ годовъ и понизить состоявшіяся на сіе цѣны кккъ ниже означено, таковые могутъ явиться въ Придворную ЕГО ВЕЛИЧЕСТВА Контору наступающаго Августа 4-го числа къ торгу и 8-го числа къ пе-

реторжкѣ въ часъ пополудни, и вмѣстѣ съ тѣмъ представить при прошеніяхъ узаконенные залоги и свидѣтельства на право торговли и мастерства своего.

За луженіе кругомъ мѣдной посуды, на серебреный манеръ:

Кострюль, котловъ, крышекъ накрывальныхъ на блюда, ложекъ, чумичей, рыбалокъ и прочихъ званій посуды, крупной и мелкой, въ какихъ бы то сортахъ ни было съ пуда серебр. 94 к.

Судки о 6-ти штукахъ, каждый съ крышкою 70 к.

Солонки съ мѣстами, за штуку 98 к.

За формы съ фигурами большія, за штуку 38 к.

Формы безъ фигуръ большія шерлотныя, долгія и съ обручиками, за штуку 19 к.

За формы малыя съ фигурами, за дюжину 58 к.

За формы малыя безъ фигуръ, за дюжину 39 к.

За Чайники разной величины съ носками, за штуку 58 к.

За луженіе внутри и по краямъ мѣдной посуды, а снаружи чистое отполированіе:

Крупной и мелкой, въ какихъ бы то сортахъ ни было, за пудъ 55 к.

За Чайники также разной величины съ носками, за штуку 48 к.

За луженіе внутри только мѣдной посуды:

Крупной и мелкой, въ какихъ бы то сортахъ ни было, за пудъ 47 к.

За чайники разной величины, за пудъ 55 к.

За чищеніе всѣхъ сортовъ мѣдной посуды подъ глянсъ, то есть: вокругъ луженой, полированной и ординарной, за пудъ 14 к.

За луженіе самоваровъ за штуку:

Большихъ 1 р. 60 к.

Среднихъ 1 р. 15 к.

Малыхъ 85 к.

18092. Придворная Контора объявляетъ, дабы желающіе ставить къ Высочайшему Двору съ 1-го Сентября сего г. срокомъ впредь на 2 г: то есть: по 1-е Сентября будущаго 1843 г. муку: крупичатую, пеклеванную, пшеничную,

гречневую, картофельную и ржаную, масло коровье, яйцы, крупы продѣльныя разнаго званія, печеные изъ ржаной муки хлѣбы и дрозжи, какъ совокупно вообще всѣ, такъ и отдѣльно, то есть: 1-е, всѣхъ сортовъ муку и крупу; 2-е, яйцы и масло Русское и чухонское, и 3-е, печеные изъ ржаной муки хлѣбы и дрозжи; могутъ явиться въ Придворную Контору къ назначенному торгу 29-го сего Іюля и къ переторжкѣ 2-го числѣ будущаго Августа мѣсяца, съ надлежащими залогами и на право торговли свидѣтельствами.

18093. Департаментъ Казенныхъ Врачебныхъ Заготовленій объявляетъ, дабы желающіе поставлять въ теченіи 2-хъ лѣтъ для С. Петербургскихъ: Запаснаго Аптечнаго магазина, главной рецептурной аптеки и инструментальнаго завода, разные матеріалы и вещи, какъ то: воскъ, сало, разнаго сорта масла, кожи, шелкъ, холстъ, пробки, товары: шерстяные, мѣдные, желѣзные, стальные, чугунные, жестяные, щепяные, лѣсные; могутъ явиться къ торгу въ Департаментъ Казенныхъ Врачебныхъ Заготовленій Министерства Внутреннихъ Дѣлъ 7-го Августа и чрезъ 3 дня къ переторжкѣ съ надлежащими въ обезпеченіе казны залогами, которые должны быть представлены въ Департаментъ при особыхъ прошеніяхъ до наступленія означеннаго срока; кондиціи на таковую поставку, можно видѣть въ Департаментѣ ежедневно.

18094. Интендантства Главнаго Управленія Черноморскаго Флота и Портовъ отъ Коммисаріатской Экспедиціи объявляется, что хотя въ прошломъ Іюнѣ мѣсяцѣ вызывались желающіе на поставку потребнаго для Черноморскихъ Портовъ на будущій 1842 г. сухопутнаго провіанта, на сроки для торгу 10 и для переторжки 14 числъ Ноября мѣсяца сего 1841 г. но нынѣ по встрѣтившимся обстоятельствамъ, публикованное количество, провіанта и упомянутые сроки торговъ измѣняются, а назначаются вмѣсто оныхъ для торгу 10 и для переторжки 14 числъ Октября мѣсяца сего 1841 г.; количество же провіанта, на которое нынѣ вызываются желающіе, есть слѣдующее:

Въ Николаевъ, муки ржаной 65,095 четвертей, крупъ гречневыхъ 14,612 пудъ, ячныхъ 14,612 п. пшенныхъ 14,615 пудъ.

Въ Севастополь, овинной муки ржаной 91,998 чет. крупъ гречневыхъ 19,186 п. ячныхъ 18,186 п. пшенныхъ 18,188 пудъ.

Въ Херсонъ, муки ржаной 2,205 чет. крупъ гречневыхъ 551 п. ячныхъ 551 п. пшенныхъ 552 пуда.

Въ Таганрогъ, муки ржаной 285 чет. крупъ гречневыхъ 213 п. ячныхъ 213 п. пшенныхъ 214 пудъ.

Въ Керчь, муки ржаной 918 чет. крупъ гречневыхъ 688 п. ячныхъ 688 п. пшенныхъ 689 пудъ.

Въ Измаилъ, муки ржаной 4,449 чет. крупъ гречневыхъ 3,336 п. ячныхъ 3,336 п. пшенныхъ 3,337 пудъ.

И того муки ржаной 164,950 чет. крупъ гречневыхъ 37,586 п. ячныхъ 37,586 п. пшенныхъ 37,595 пудъ.

При чемъ объявляется: 1-е, желающіе имѣютъ явиться въ г. Николаевъ въ общее присутствіе Интендантства Черноморскаго Флота и Портовъ въ 12 часовъ дня, для торгу 10 и переторжки 14 числъ Октября назначенныхъ.

2-е, На основаніи положенія о подрядахъ св. гражд. зак. т. X ст. 1269-й, допускается подача или присылка запечатанныхъ объявленій, неиначе, какъ на точномъ основаніи 2 пункта 1246-й ст. того же т. св. зак. то есть: по почтѣ страховыми или по эстафетѣ съ адресомъ: Оберъ Интенданту Черноморскаго Флота и Портовъ объявленіе къ торгамъ на поставку провіанта назначенныхъ 10 и 14 числъ Октября сего года.

Объявленія сіи должны быть подаваемы или присылаемы не позже 12 часовъ дня, для переторжки назначеннаго, а по прошествіи онаго, не будутъ уже принимаемы ни отъ подающихъ лично, ни отъ присылающихъ по почтѣ, равно никакія новыя предложенія послѣ переторжки, на основаніи 1201 ст. X т. св. зак. также приняты не будутъ.

3-е, Желающіе вступить въ подрядъ, обязаны представить къ торгамъ залоги на пятую часть подряда съ соотвѣтственнымъ срокомъ довѣренности и дѣйствія, а также и предъявить документы на права свои, представляя таковыя при объявленіяхъ на гербовой бумагѣ не позже какъ за 3 дня до наступленія срока для торгу назначеннаго; (разумѣя сіе о изустныхъ торгахъ,) дабы имѣть время разсмотрѣть ихъ предварительно въ общемъ присутствіи Интендантства; въ противномъ случаѣ, оные вовсе принимаемы не будутъ; при подачѣжъ запечатанныхъ объявленій, прилагать законные залоги; при чемъ какъ и при изустныхъ торгахъ ни кто не долженъ ссылатся на свободные залоги, находящіеся въ другихъ мѣстахъ, хотя бы мѣста сіи находились въ составѣ одного и того же Интендантства, а если кто дѣйствительно имѣетъ свободные залоги, то долженъ представлять непремѣнно надлежащія о свободности ихъ свидѣтельства.

4-е, Выше прописанное количество провіанта можетъ быть предъ тор-

гами прибавлено или убавлено по разчисленію дѣйствительной надобности, и за это торговцы претендовать не должны.

И 5-е, Кондиціи на сію операцію во всякое время можно читать въ Коммисаріатской Экспедиціи.

18095. Тамбовской Губерніи въ Казловскую Градскую Думу, вызываются желающіе имѣющіе право къ снятію по городу Казлову 5 трактировъ въ содержаніе сначала будущаго 1842 впредь на 4 г. на назначенные сроки сего года къ торгу Августа 4 и для переторжки 8 чиселъ.

Разрядъ XV. О публичной и аукціонной продажѣ имѣній, и объ отмѣнѣ продажъ сего рода.

18096. Отъ Новгородскаго Губернскаго Правленія объявляется, что въ ономъ, согласно приговору Череповскаго Уѣзднаго Суда, за неуплату Коллежскимъ Секретаремъ Петромъ *Поливановымъ*, Череповскимъ купчихамъ Демидовымъ 2120 р. съ процентами, будетъ продаваться имѣніе г. Поливанова, состоящее Череповскаго уѣзда въ сельцѣ Парфеновѣ и деревнѣ Климовѣ, наличныхъ муж. 29 и жен. 29, съ владѣемою ими землею, оцѣненное въ 1257 р. 14$\frac{2}{7}$ к.; срокъ торгу назначенъ будущаго Сентября 15 дня съ узаконенною чрезъ 3 дня переторжкою; желающіе купить сіе имѣніе, благоволятъ къ назначенному сроку явиться въ Губернское Правленіе, гдѣ могутъ видѣть и подробную опись оному.

18097. Отъ Новгородскаго Губернскаго Правленія объявляется, что въ ономъ согласно приговору Кириловскаго Уѣзднаго Суда, будетъ продаваться съ публичнаго торгу пустошь Агафонова, состоящая въ Кириловскомъ уѣздѣ, заключающая въ себѣ пашенной, сѣнокосной и прочихъ угодій земли 2238 дес. 1624 саж., оцѣненная въ 22,387 р. асс. принадлежащая Калужскимъ мѣщанамъ: Алексѣю, Петру и Василью *Коробовымъ*, за неплатежъ ими Коробовыми Казельскому помѣщику Поручику Николаю Булгакову 12,800 р. асс.; срокъ торгу назначенъ будущаго Сентября 15 дня и чрезъ 3 дня переторжка; желающіе купить сію пустошь, благоволятъ явиться въ Губернское Правленіе, гдѣ могутъ видѣть и подробную опись оной.

18098. Въ Харьковскомъ Губернскомъ Правленіи, за неплатежъ помѣщицею Богодуховскаго уѣзда Генералъ Поручицею Графинею Варварою *Подгоричани*, присужденныхъ рѣшеніемъ Богодуховскаго Уѣзднаго Суда въ пользу Коллежской Совѣтницы Анны *Дьяченковой* по заемному письму остальныхъ 61,325 р. асс. денегъ, назначено въ публичную продажу должницы Подгоричани движимое и недвижимое имѣніе, а именно: крестьянъ, состо-

яцихъ на жительствѣ въ деревнѣ Гутахъ, Богодуховскаго уѣзда, и въ ней по послѣдней 8-й ревизіи записанныхъ съ ихъ семействами и имуществомъ, жилыми избами, усадьбами и огородными мѣстами, ревизскихъ мужеска пола 88 душъ, съ ихъ женами и дѣтьми, оцѣнены каждая мужеска пола ревизская душа, по 42 р. 85 4/7 к. серебр. а всѣ 88 душъ въ 3771 р. 42 6/7 к. серебр. къ симъ крестьянамъ описано и оцѣнено пахатной и сѣнокосной, удобной и неудобной земли, состоящей Богодуховскаго уѣзда въ дачахъ деревни Гутъ. 390 дес. въ смежности съ владѣніями Коллежской Совѣтницы Анны Дьяченковой, Титулярнаго Совѣтника Ефима Топчіева, Штабсъ-Ротмистра Николая Хрущова, Мураховскихъ казенныхъ крестьянъ и должницы Графини Подгоричани, описана и оцѣнена каждая дес. по 10 р. серебр. а всѣ въ 3900 р. серебр. Вепричишинъ буіеракъ, тѣхъ же дачахъ деревни Гутъ, состоящій въ смежности съ владѣніями помянутой Дьяченковой, помѣщика Топчіева и должницы Графини Подгоричани, съ растущимъ въ ономъ чернымъ дровянымъ, хворостянымъ и весьма малою частію строевымъ лѣсомъ, примѣрно 146 дес. описана и оцѣнена каждая дес. съ землею по 30 р. серебр. а всѣ въ 4380 р. серебр. бору сосноваго, примыкающаго ко владѣнію той же Коллежской Совѣтницы Дьяченковой и помѣщика Штабсъ-Ротмистра Вучичевича, съ растущимъ на немъ мелкимъ сосновымъ и весьма въ маломъ количествѣ строевыхъ деревъ лѣсомъ 274 дес. описана и оцѣнена каждая дес. съ землею по 20 р. серебр. а всѣ въ 5480 р. серебр. а все означенное имѣніе описано и оцѣнено въ 17,531 р. 42 6/7 к. серебр.; почему желающіе купить означенное имѣніе, имѣютъ явиться на назначенный для продажи въ ономъ Правленіи срокъ 21 числа Сентября сего 1841 г. и чрезъ 3 дня переторжку.

Разрядъ XVI. О вызовѣ людей, Дворянскаго и прочихъ сословій къ выборамъ или совѣщаніямъ. (Публикаціи нѣтъ.)

Разрядъ XVII. Разнородныя публикаціи, неподходящія къ разрядамъ здѣсь означеннымъ.

18099. Воронежской Губерніи отъ Задонской Городовой Ратуши объявляется, что тамошнею Градскою Полиціею по иску Подпоручицы Ирины Семеновой *Кириловой*, описано у бывшей Задонской 3-й гильдіи купеческой жены, а нынѣ мѣщанской, Александры Никитиной *Исаевой*, недвижимое имѣніе, заключающееся въ каменномъ домѣ, состоящемъ въ городѣ Задонскѣ 2-й части 4-го квартала подъ № 61, съ дворовымъ и садовымъ мѣстомъ, въ длину 40, ширину 8 1/2 саж. оцѣненный асс. 1,500 р. а сереб. 428 р. 57 1/7 к.; а потому имѣютъ прочіе кредиторы и должники ея Исаевой въ

оную Ратушу представить законные акты, первые къ удовлетворенію, а последніе уплаты долговъ, или прислать отъ себя уполномоченныхъ довѣренностями повѣренныхъ, непремѣнно въ законный срокъ.

18100. Курской Губерніи отъ Бѣлгородскаго Уѣзднаго Суда объявляется, что въ Московскомъ Опекунскомъ и Курскомъ Приказѣ Общественнаго Призрѣнія имѣется капиталъ по билетамъ, выданнымъ изъ Московскаго Опекунскаго Совѣта Надворному Совѣтнику, послѣ бывшему Коллежскому Совѣтнику, Ивану Антонову *Григорову* 1828 г. Ноября 12 за №№ 28,974 и 18,275, на 1,000 р. асс. а изъ Курскаго Приказа Общественнаго Призрѣнія показаннаго Григорова женѣ Аннѣ Ивановой дочери, тогожъ года Августа 29, за №№ 1776, 1777, 1778 и 1779, на 2,000 р. асс.; почему дабы наслѣдники имѣющіе на полученіе показаннаго капитала право, представили въ оный Судъ законные доказательствы сами, или отъ нихъ уполномоченные довѣренностями, въ назначенный т. X гражд. зак. 764 ст. полугодовый срокъ непремѣнно.

Къ № 63-му Санктпетербургскихъ Сенатскихъ объявленій, во Вторникъ Августа 5-го дня 1841 года.

Отъ Правительствующаго Сената объявляется, что въ исполненіе Высочайшихъ ЕГО ИМПЕРАТОРСКАГО ВЕЛИЧЕСТВА повелѣній, объ учрежденіи виннаго откупа въ Анапѣ, въ ближайшихъ къ ней станціяхъ: Благовѣщенской, Витязевой и Николаевской, въ укрѣпленіяхъ: Джимитейскомъ и Алексѣевскомъ и въ фортѣ Раевскій, торги на отдачу онаго въ содержаніе на остальное по 1843 годъ время имѣютъ производиться въ Правительствующемъ Сенатѣ; для чего назначается срокъ отъ времени послѣдней публикаціи въ С. Петербургскихъ, или Московскихъ вѣдомостяхъ чрезъ шесть недѣль въ первый присутственный день пополудни въ 12 часовъ; а потомъ чрезъ три дня переторжка. Почему желающіе участвовать въ этихъ торгахъ, имѣютъ явиться въ Правительствующій Сенатъ съ благонадежными залогами. Тѣ же изъ желающихъ, кои по обстоятельствамъ не могутъ находиться въ С. Петербургѣ при торгахъ, доставили бы къ помянутому сроку запечатанныя объявленія, съ назначеніемъ рѣшительной годовой откупной суммы, предлагаемой ими къ платежу и съ приложеніемъ подлинныхъ документовъ на залоги, для обезпеченія третьей части годовой откупной суммы. Каковыя объявленія будутъ распечатаны въ присутствіи Правительствующаго Сената, въ день переторжки по окончаніи оной.

САНКТПЕТЕРБУРГСКІЯ СЕНАТСКІЯ ОБЪЯВЛЕНІЯ.

Издаваемыя къ Санктпетербургскимъ вѣдомостямъ каждую недѣлю по Вторникамъ и Пятницамъ. Подписная цѣна за годовое полученіе Сенатскихъ Объявленій 6 руб. серебромъ.

№ 63.

Пятница, Августа 8 дня 1841 года.

Примѣчаніе:
Печатаніе публикацій назначено:

1-я въ № 63, Пятница, Августа 8-го 1841 г.
2-я въ № 64, Вторникъ, Августа 12-го 1841 г.
3-я въ № 65, Пятница Августа 15-го 1841 г.

Статьи публикацій вообще раздѣляются на XVIII постоянныхъ разрядовъ, изъ коихъ первые семнадцать печатаются три раза, а послѣдній одинъ разъ.

ПУБЛИКАЦІЯ ПЕРВАЯ.

Разрядъ I. О вступившихъ въ Правительствующій Сенатъ дѣлахъ, назначенныхъ къ сочиненію записокъ.
(Публикаціи нѣтъ.)

Разрядъ II. О вызовѣ для рукоприкладства подъ записками, выписками и экстрактами.

Тяжущимся по нижеозначеннымъ дѣламъ объявляется, чтобы явились сами, или прислали повѣренныхъ, для рукоприкладства подъ записками, въ положенный X т. св. зак. гражд. 1972-й ст. срокъ:

Канцелярія Правительствующаго Сената во 2-й Департаментъ:

По вступившимъ изъ Гражданскихъ Палатъ дѣламъ:

18911. 1841 г. Мая 12, Могилевской, по апелляціи дворянина Каспера *Плескачевскаго*, и записанному въ настольномъ реэстрѣ подъ 309 дѣлу, о присвоеніи дворяниномъ Петромъ *Плескачевскимъ* крестьянина Максима *Кулыги* съ семействомъ, принадлежащаго будто бы ему апеллятору Касперу Плескачевскому.

18912. 1840 г. Августа 13, Тверской, по апелляціи тамошняго Губернскаго Прокурора, записанному въ настольномъ реэстрѣ подъ № 167 дѣлу, о причисленіи въ военное вѣдомство, находящагося въ вотчинѣ помѣщицы *Цызаревой*, незаконно-рожденнаго женою ратника Аксиньею *Ивановою* сына Игнатія по крестномъ отцѣ *Семенова*.

18913. 1840 г. Октября 1, Тверской, по апелляціи крестьянки Ульяны Филатовой по мужѣ *Николаевой*, и записанному въ настольномъ реэстрѣ подъ № 186 дѣлу, объ отыскиваніи ею Николаевою съ мужемъ и дѣтьми свободы, изъ владѣнія Княжны *Мещерской*.

18914. 1841 г. Апрѣля 2, изъ Войсковаго Донскаго Войска Гражданскаго Суда, по апелляціи повѣреннаго жены Войсковаго старшины Мавры *Яновой*, Хорунжаго Василья *Сухорукова*, записанному въ настольномъ реэстрѣ подъ № 293 дѣлу, о спорныхъ между означенною Яновою и наслѣдниками умершаго Есаула Василья *Янова* крестьянахъ.

Правительствующаго Сената въ Канцелярію 4-го Департамента.

18915. 1841 г. Іюля 1, по представленному, за отсутствіемъ Казанскаго Военнаго Губернатора, тамошнимъ Вице-Губернаторомъ, апелляціонному дѣлу, объ отыскиваніи Ясашными Татарами Казанской Губерніи Свіяжскаго уѣзда *деревни Молвиной*, отъ дочери Бригадира *Матюнина*, Генералъ-Маiорши *Реслейнъ* мельницы и сѣнныхъ покосовъ.

Правительствующаго Сената въ 7-й Департаментъ:

По вступившимъ отъ Гражданскихъ Губернаторовъ дѣламъ:

18916. 1841 г. Мая 2, Воронежскаго, однодворцовъ Бобровскаго уѣзда *села Ста-*

рсго Курлака съ Поручикомъ Николаемъ *Станкевичемъ*, объ усадебномъ мѣстѣ, подъ № 667.

18917. 1841 г. Мая 17, Калужскаго, о записанныхъ въ кантонисты крестьянскихъ мальчикахъ изъ имѣнія, бывшаго помѣщика *Шепелева*, а нынѣ купчихи *Колпашниковой*, подъ № 682.

18918. 1841 г. Мая 28, его же, Священно-церковно-служителей *села Людемска* о землѣ, принадлежащей упраздненной церкви Перемышльскаго уѣзда *села Волконскаго*, подъ № 688.

18919. 1841 г. Іюня 11, его же, объ отсужденномъ изъ владѣнія помѣщика *Нарышкина*, а нынѣ *Булгари*, по происхожденію изъ духовнаго званія Артеміѣ *Михайловѣ*, подъ № 698.

18920. 1841 г. Іюня 28, его же, о бракѣ крестьянина Мядынскаго уѣзда сельца Кожухова Княгини *Кочубей* Григорья *Афанасьева* съ солдатскою женкою Лукерьею *Ларіоновою* и о прижитыхъ ими сыновьяхъ Петрѣ и Николаѣ, подъ № 719.

18921. 1841 г. Іюля 2, его же, Дѣйствительной Камергерши *Нарышкиной*, о ищущемъ изъ владѣнія ея вольности села Космачева крестьянинѣ Аниконѣ *Семеновѣ*, по происхожденію изъ духовнаго званія, подъ № 725.

18922. 1841 г. Іюня 7, исправляющаго должность Владимірскаго Гражданскаго Губернатора, мѣщанина города Вязниковъ Глѣба *Баженова*, о владѣемыхъ имъ сѣнныхъ покосахъ, находящихся въ дачахъ принадлежащихъ *городу Гороховцу*, подъ № 693.

Изъ Гражданскихъ Палатъ:

18923. 1840 г. Іюля 26, Владимірской, мѣщанки Пелагеи *Лапотниковой* съ купеческими дѣтьми Григорьемъ и Федоромъ *Столпѣтовыми*, объ указной части первой изъ имѣнія умершаго отца Лапотниковой, мѣщанина Дмитрія *Столпѣтова*, подъ № 408.

18924. 1840 г. Августа 1, Московской 1-го Департамента, свободнаго хлѣбопашца Ивана *Сарычева* съ купцомъ Васильемъ *Усачевымъ*, о лѣсной дачѣ, купленной у помѣщика *Глушкова*, подъ № 413.

18925. 1841 г. Марта 1, Калужской, Подполковника Абрама *Дурново* съ Гвардіи Прапорщицею Елизаветою *Гурьевою* и называющимъ себя сыномъ Дурново Дмитріемъ, о званіи означеннаго Дмитрія и о капиталѣ и вещахъ умершей Подполковницы *Дурново*, подъ № 616.

Московскаго Надворнаго Суда во 2-й Департаментъ.

18926. Опекунъ надъ имѣніемъ умершаго Чиновника 9-го класса Федора Капитонова *Шигарова* родный братъ его изъ дворянъ Александръ Капитоновъ

1

Шигаровъ, по дѣлу, о истребованіи Надворнымъ Совѣтникомъ Васильемъ Степановымъ *Кондоревымъ* отъ означеннаго Федора Шигарова крестьянина Капитона *Ефимова*, купленнаго имъ вмѣстѣ съ прочими крестьянами у Прапорщика Тимофея *Зайцова*.

Московскаго Магистрата во 2-й Департаментъ:

18927. Угличскій купецъ Михайла Васильевъ *Выжиловъ*, или его повѣренный, по дѣлу, о взысканіи имъ Выжиловымъ изъ имѣнія умершаго такожнягожъ купца Николая Иванова *Кожевникова*, за ввѣренный ему Кожевникову для продажи кожевенный товаръ, денегъ 30,000 р. асс.

18928. Кредиторы крестьянина г-жи Бахметевой, торгующаго по свидѣтельству 3-го рода Егора Александрова *Сурмина*, а именно: наслѣдница умершаго Московскаго купца Алексѣя Тимофеева *Харькова* жена его купеческая жена Екатерина Петрова, по 2-мъ мужѣ *Быльева*, крестьяне г-жи Хмыровой Антонъ Яковлевъ *Алиновъ*, г-жи Лопухиной Семенъ *Тихоновъ*, г. Зубкова Иванъ *Григорьевъ*, г-жи Бахметевой Алексѣй и Михайла *Петровы*, г-жи Лопухиной Андрей *Васильевъ*, г. Рамова Абрамъ *Александровъ*, г. Лопухина Иванъ *Антоновъ*, г. Спиченскаго Матвѣй *Александровъ*, экономическій Евстигнѣй *Егоровъ*, г. Бахметевой Василій *Ивановъ*, Княгини Гагариной Прохоръ *Спиридиновъ*, Графа Шереметева Иванъ *Федоровъ*, г. Мухина Федоръ *Сeливерстовъ*, г. Хомутова Левъ *Михайловъ*, г. Лопухина Кирила *Степановъ*, г-жи Евламовой Александръ *Назаровъ*, по дѣлу ихъ.

Въ Витебскую Палату Гражданскаго Суда.

18929. Поручикъ Генадій *Болотниковъ* и отыстивающій отъ него свободу дворовый его человѣкъ Ефимъ Григорьевъ *Озеровъ*, по дѣлу, объ отыскиваемой Озеровымъ отъ Болотникова свободы.

Въ Костромскую Палату Гражданскаго Суда.

18930. Прапорщикъ Федоръ Ивановъ *Хвостовъ*, или его повѣренный, по дѣлу, о духовномъ завѣщаніи Маіорши Елены *Хвостовой*, коимъ она предоставила въ пользу внука своего означеннаго г. Хвостова движимое и недвижимое имѣніе свое.

Въ Орловскую Палату Гражданскаго Суда.

18931. Члены Ливенской Дворянской Опеки, находившіеся съ 22 Января 1820 г. по 1-е Сентября 1832 г. и опекуны Маіоры: Иванъ Ивановъ *Дѣдовъ*, Николай Ильинъ *Лѣвшовъ*, Штабсъ-Капитанъ Николай Евграфовъ *Украинцовъ*, Штабсъ-Ротмистръ Николай Андреевъ *Токаревъ*, Поручикъ Федоръ Никитинъ *Афанасьевъ*, и Болховскаго Уѣзднаго Суда Дворянскій Засѣдатель Штабсъ-Капитанъ Павелъ Васильевъ *Мацневъ*, по дѣлу, о упущеніяхъ и растратѣ будто бы доходовъ тою опекою и означенными опекунами, получаемыхъ съ имѣнія умершей Надворной Совѣтницы Матрены, дѣтей

ея Дѣйствительнаго Статскаго Совѣтника Николая и умершаго Генералъ-Маіора Петра *Барковыхъ*, состоящаго въ Ливенскомъ и Болховскомъ уѣздахъ.

Саратовской Губерніи въ Сердобскій Уѣздный Судъ.

18932. Маіорша Алениія Родіонова *Воронина*, изъ дворянъ дѣвица Александра Яковлева *Анучина* и Елизавета Иванова *Никласъ*, или ихъ повѣренные, по дѣлу, о крестьянской дѣвкѣ первой изъ нихъ Еленѣ *Трифоновой*, вышедшей въ замужство за крестьянина послѣдней Кирьяка *Дементьева*.

Въ Тульскую Палату Гражданскаго Суда.

18933. Изъ дворянъ Губернскій Секретарь Дмитрій Алексѣевъ *Панинъ*, по дѣлу, о взысканіи съ него Губернскимъ Секретаремъ Яковомъ Сергѣевымъ *Чистяковымъ* по заемнымъ письмамъ процентныхъ денегъ асс. 2073 р. 4 к.

Разрядъ III. О рѣшенныхъ въ Правительствующемъ Сенатѣ дѣлахъ и вызовѣ къ слушанію рѣшеній, послѣдовавшихъ въ судебныхъ мѣстахъ.

Вызываются къ слушанію рѣшеній по дѣламъ:

Московскаго Магистрата во 2-й Департаментъ.

18934. Почетная Гражданка Московская купеческая жена Вѣра Васильева *Калашникова*, по дѣлу ея съ Московскимъ мѣщаниномъ Иваномъ Ивановымъ *Карчагинымъ*, о спорномъ имѣніи умершаго дяди ихъ Московскаго купца Козмы Семенова *Карчагина*.

Московскаго Уѣзднаго Суда во 2-й Департаментъ.

18935. Отставный Провіантмейстеръ Алексѣй Васильевъ *Зыковъ*, по дѣлу, о духовномъ завѣщаніи, учиненномъ крестьяниномъ его Дементьемъ *Михайловымъ*.

Московской Губерніи Сергіевскаго посада въ Ратушу съ Членомъ Дмитровскаго Уѣзднаго Суда.

18936. Коллежская Секретарша вдова Марья Николаева *Иванова*, или ея повѣренный, по дѣлу, о подложно якобы составленной Сергіевскаго посада мѣщаниномъ Иваномъ Матвѣевымъ *Трегубовымъ* отъ лица Коллежской Секретарши вдовы Марьи Николаевой *Ивановой* роспискѣ, въ полученіи ею отъ него 10,860 р. денегъ.

Въ Коломенскій Уѣздный Судъ.

18937. Изъ дворянъ дѣвица Афимья Васильева *Кондырева*, или ея повѣренный, по

дѣлу, о взысканіи съ нея на удовлетвореніе кредиторовъ денегъ сереб. 485 р. 71¾ к., за передачу ею заемнаго письма Титулярной Совѣтницѣ Вѣры Михайловой *Борыковой*, даннаго отъ Титулярной Совѣтницы Ирины Евстратьевой *Алисовой*.

Въ Нижегородскую Гражданскую Палату.

18938. *Повѣренный отъ Членовъ Арзамаскаго Сиротскаго Суда*, по дѣлу, о взыскиваемыхъ Сиротскимъ Судомъ съ Арзамаскаго Аптекаря Осипа Богданова *Руммела*, по данному имъ умершему подканцеляристу Петру *Клаудіусу* заемному письму 2,000 р. монетою, завѣщанныхъ въ числѣ прочаго имѣнія и капиталовъ въ распоряженіе означеннаго Сиротскаго Суда.

Въ Орловскую Палату Гражданскаго Суда.

18939. Тайный Совѣтникъ, Сенаторъ и Кавалеръ Семенъ Филиповичъ *Мавринъ*, или повѣренный его и Поручикъ Семенъ Николаевъ *Энинъ*, по дѣлу, о спорной послѣдней съ первымъ землѣ.

Рязанской Губерніи въ Раненбургскій Уѣздный Судъ.

18940. Г-жи Жеребцовой крестьянинъ Козма *Лашковъ*, *Подгородныхъ слободъ однодворческое общество*, или ихъ повѣренные, по дѣлу, о взыскиваемыхъ Московской Губерніи Богородицкаго уѣзда деревни Челоховой г. Жеребцовой крестьяниномъ Козмою Ивановымъ Лашковымъ, Раненбургскихъ подгородныхъ слободъ съ однодворцовъ, полученныхъ ими съ него и умершаго дяди его крестьянина Игната *Лашкова*, при написаніи контракта на содержаніе мельницы задаточныхъ денегъ 500 р. и понесенныхъ ими Лашковыми отъ неввода ихъ во владѣніе той мельницы за убытки деньгахъ всего 3,000 р.

Саратовской Губерніи въ Кузнецкій Уѣздный Судъ:

18941. Г. Статсъ-Дама, Дѣйствительная Тайная Совѣтница, Оберъ-Кшенкша и Кавалерственная Дама Княгиня Анна Григорьевна *Бѣлосельская-Бѣлозерская*, и сынъ солдатки Сызранскаго уѣзда села Барыкина Матрены *Агафоновой* Лазарь, или ихъ повѣренные, по дѣлу, о прижитомъ солдаткою Матреною Агафоновою съ крестьяниномъ Княгини Бѣлосельской-Бѣлозерской, Кузнецкаго уѣзда села Ржавки Тимофеемъ *Ладинымъ* сынѣ Лазарѣ.

18942. Тайный Совѣтникъ, Дѣйствительный Камергеръ Петръ Федоровичъ *Балкполевъ* и солдатка Федосья Парфенова и сынъ ея Федоръ *Семеновъ*, или ихъ повѣренные, по дѣлу, о пропущенномъ въ 7-ю ревизію человѣкѣ г. Балкполева Федорѣ Семеновѣ.

18943. Гвардіи Поручикъ Афиногенъ Александровъ *Татариновъ* и Губернскій Секретарь Иванъ *Жедринскій*, или ихъ повѣренные, по дѣлу, о выстроенной въ дачахъ села Стараго Крежима на рѣкѣ Кададе Гвардіи Поручикомъ

Татариновымъ мукомольной мельницы, безъ согласія на то помѣщиковъ, имѣющихъ въ означенной дачи владѣнія.

18944. Изъ дворянъ Кузнецкая мѣщанская вдова Пелагѣя Петрова *Романова* и Кузнецкаго уѣзда села Камышкиря казенный крестьянинъ Максимъ Антоновъ *Лапшинъ*, или ихъ повѣренные, по дѣлу, о взысканіи мѣщанкою Романовою съ крестьянина Лапшина денегъ по заемному письму 188 р.

Саратовской Губерніи въ Сердобскій Уѣздный Судъ.

18945. Прапорщица Ольга *Сабурова*, дворовый ея человѣкъ Иванъ *Тимофеевъ* и крестьяне Осипъ *Максимовъ* и Степанъ *Федоровъ*, или повѣренный первой, по дѣлу, о искомой изъ владѣнія первой послѣдними вольности.

Саратовской Губерніи въ Хвалынскій Уѣздный Судъ.

18946. Владѣльцы Хвалынскаго уѣзда села Дворянской Теришки съ деревнями Ащеровкою и Аблязовкою помѣщики *Городецкіе*, *Копиъ* съ прочими и Сызранскіе: мѣщанинъ Иванъ Ивановъ *Поповъ* и удѣльный крестьянинъ Петръ Андреевъ *Барсковъ*, или ихъ повѣренные, а со стороны удѣльнаго крестьянина Барскова *Саратовскій Удѣльный Стряпчій*, по дѣлу, о устраненіи владѣльцами и мѣщаниномъ Поповымъ, крестьянина Барскова отъ владѣнія водяной мукомольной мельницы, содержимой по контракту, устроенной въ дачахъ *села Дворянской Теришки*, владѣнія разныхъ помѣщиковъ.

Тамбовской Губерніи въ Темниковскій Уѣздный Судъ.

18947. Темниковской округи села Никольскаго, Кишалы тожъ, ясашные крестьяне: Власъ *Ивановъ*, Титъ *Терентьевъ*, Афанасій *Федотовъ*, Степанъ *Степановъ*, Андрей *Ивановъ*, Трофимъ *Степановъ*, Никита *Алексѣевъ*, Сергѣй *Егоровъ*, Григорій *Терентьевъ*, Ананій *Васильевъ*, Родіонъ *Михеевъ*, Астафій *Григорьевъ*, Захаръ *Степановъ*; Терентій *Егоровъ*, Иванъ *Егоровъ*, Михайла *Васильевъ*, Терентій *Перфильевъ*, Ермолай *Тимофеевъ*, Игнатій *Алексѣевъ*, Петръ *Ивановъ*, Антонъ *Семеновъ*, Дементій *Степановъ*, Матвѣй *Фатеевъ*, Леонтій *Мироновъ*, Филипъ *Мироновъ*, Григорій *Тимофеевъ*, Алексѣй *Михайловъ*, Тимофей *Ивановъ*, Никита *Егоровъ*, Ефимъ *Алексѣевъ*, Михайла *Семеновъ*, Лукьянъ *Константиновъ*, Никита *Климовъ*, Николай *Евдокимовъ*, Сидоръ *Антоновъ*, Фатей *Егоровъ*, Моисей *Степановъ*, Фролъ *Николаевъ*, Терентій *Васильевъ*, Семенъ *Егоровъ*, Андрей *Федотовъ*, Петръ *Андреевъ*, Андрей *Тимофеевъ*, Андрей *Акимовъ*, Василій *Макаровъ*, Климъ *Степановъ*, Алексѣй *Григорьевъ*, Филипъ *Акимовъ*, Михайла *Романовъ*, Гаврила *Козминъ* и Терентій *Акимовъ*, или ихъ повѣренные, по дѣлу, о взыскиваемыхъ съ нихъ Темниковскимъ мѣщаниномъ Петромъ Семеновымъ *Сидѣльниковымъ* по условію деньгахъ 1200 р.

Въ Тульскую Палату Гражданскаго Суда.

18948. Статскій Совѣтникъ Алексѣй Михайловъ *Милютинъ* и Коллежскій Совѣт

никъ Григорій Евдокимовъ сынъ *Евдокимовъ*, или ихъ повѣренные, по дѣлу ихъ о имѣніи.

18949. Дворовая женка Марья Иванова по мужѣ *Бондарева*, или ихъ повѣренные, по дѣлу, о ищущей себѣ съ мужемъ свободы, изъ владѣнія Коллежской Асессорши Варвары Акинфіевой *Дьяченко*.

Ярославской Губерніи въ Даниловскій Уѣздный Судъ.

18950. Графъ Михайла Семеновичъ *Воронцовъ*, или его повѣренный, по дѣлу, о вытребованіи отъ крестьянской вдовы Даниловскаго уѣзда вотчины означеннаго Графа Воронцова, деревни Корягина Прасковьи *Ивановой*, находящейся у неё на воспитаніи несовершенно-лѣтней крестьянской дѣвки Катерины *Семеновой* и о возвращеніи по принадлежности въ имѣніе Капитанши Анны *Каипыревой*.

Ярославской Губерніи въ Мышкинскій Уѣздный Судъ.

18951. Княгиня Акулина *Щепина-Ростовская*, Маіорша Александра Епифанова *Михайлова*, опекунъ Поручикъ Петръ Гавриловъ *Сысоевъ*, кредиторы Князей Михайла и Алексѣя Яковлевыхъ *Щепиныхъ-Ростовскихъ*, Губернскій Секретарь Петръ *Подльскій*, изъ дворянъ дѣвица *Ратисловская*, Чиновникъ 8-го класса Петръ *Михайловъ*, Мышкинскій купецъ Николай *Дрозжениковъ*, Надворный Совѣтникъ Иванъ *Масальскій*, Надворная Совѣтница Анна *Попова*, душеприкащикъ Флота-Лейтенантъ Афанасій *Башмаковъ*, Титулярный Совѣтникъ Василій *Смирновъ*, Титулярная Совѣтница Александра *Потрова*, Титулярный Совѣтникъ Алексѣй *Соболевъ*, Подпоручица Надежда *Балинская*, Титулярная Совѣтница Марья *Каменская*, Губернская Секретарша Александра *Мирова*, Губернская Секретарша Олимпіада *Шиняева*, крестьянинъ Графа Шереметева, Угличскаго уѣзда деревни Дубровы Николай *Тороповъ*, Коллежская Секретарша Марья *Степанова*, Коллежская Регистраторша Ирина *Песоцкая*, Московскій цѣховый Михайла *Козминъ*, Губернскій Секретарь Дмитрій *Шуняевъ*, Прапорщица Наталья *Денисова*, Гвардіи Прапорщикъ Андрей *Милюковъ*, Флота Лейтенантша Надежда *Посникова*, Кашинскій купецъ Василій *Терликовъ*, Титулярный Совѣтникъ Гаврила *Тархановъ*, Мышкинскій купецъ Василій *Вамяткинъ*, Коллежскій Регистраторъ Илья *Рагозинниковъ*, наслѣдники Протоіерейши Авдотьи *Степановой*, Поручикъ Василій *Головинъ*, Прапорщикъ Петръ *Ярцевъ*, Мышкинскаго Успѣнскаго Собора церковный староста Чиновникъ 8-го класса Василій *Тишининъ*, наслѣдники покойной Княгини Екатерины *Щепиной-Ростовской*, Прапорщица Ирина *Пересвѣтова*, Мышкинскій посадскій Андрей *Лисицынъ*, крестьянинъ Иванъ *Ляпинъ* и Гжатскій купеческій сынъ Иванъ *Сивохинъ*, или ихъ повѣренные, по дѣлу, о недостающей у Маіорши Александры Епифановой Михайловой въ купленномъ съ аукціоннаго торга имѣніи Князя Михайла *Щепина-Ростовскаго* землѣ въ пустоши Кусковой и о завла-

дѣніи будто бы Подпоручицею Княгинею Акулиною Щепиною-Ростовскою, принадлежащей ей Михайловой по таковой же покупкѣ пустошью по названію Михайловою Кунавинскою, а Щепиной-Ростовской Дряхлы.

Разрядъ IV. О людяхъ, показавшихъ себя неимущими взнесть деньги, положенныя за переносъ дѣла.

Въ Тверской Гражданской Палатѣ:

18952. Осташковскій мѣщанинъ Иванъ Андреевъ *Запутряевъ*, по дѣлу, объ оспариваніи имъ духовнаго завѣщанія, учиненнаго теткою его купеческою женою Авдотьею Карповою *Сивковою*, въ предоставленіи мужу своему Филиппу *Сивкову*, а за смертію его племянницѣ Марфѣ *Демидовой* и племяннику Ивану *Зеплокову* недвижимаго имѣнія въ городѣ Осташковѣ находящагося, заключающагося въ каменномъ 2-хъ этажномъ домѣ съ землею.

18953. Весьегонскій мѣщанинъ Алексѣй Козминъ *Ефремовъ*, по дѣлу, о взыскиваемыхъ съ него наслѣдниками умершаго Маіора Сергѣя Иванова *Караулова* и опекуномъ малолѣтныхъ г. г. *Горбатовыхъ* Поручикомъ Афанасьемъ Ивановымъ *Шилингъ*, по заемному письму деньгахъ 1,940 р. съ процентами.

Въ Тульской Палатѣ Гражданскаго Суда:

18954. Тульская мѣщанка Феоктиста Егорова *Клюева*, по дѣлу, о долгахъ Тульскихъ мѣщан Николая и Козмы *Володиміровыхъ*.

18955. Тульскій мѣщанинъ Петръ Николаевъ *Рыкаловъ*, по дѣлу, о уничтоженіи купчей, данной Коллежскимъ Секретаремъ Николаемъ *Дмитревскимъ* и оружейникомъ Иваномъ *Самсоневымъ*, Священнику Никанору *Миролюбову* на домъ съ усадебнымъ мѣстомъ.

18956. Новосильской округи деревни Мелыни однодворецъ Лаврентій Матвѣевъ *Алексѣевъ*, по дѣлу, о взысканіи съ него той деревни однодворкою Марфою *Алексѣевою*, за отпущеннаго имъ на волю крестьянина съ семѣйствомъ, изъ нераздѣльнаго имѣнія, оставшагося послѣ смерти свекра и мужа ея слѣдующихъ на указную часть 600 р.

Разрядъ V. О несостоятельныхъ должникахъ, торговыхъ людяхъ.

Въ образцовомъ объявленіи, приложенномъ при XI т. св. зак. приложеніе XXIII, № 2-го общая публикація о торговой несостоятельности людей, заключаетъ въ себѣ слѣдующее: „въ слѣдствіе сего При-

сутственныя мѣста и Начальства благоволятъ: 1-е, наложить запрещеніе на имѣніе недвижимое должника и аресты на движимыя, буде таковыя въ ихъ вѣдомствѣ находятся; 2-е, сообщить (*въ тѣ Присутственныя мѣста, отъ коихъ публикуется*) о своихъ требованіяхъ на несостоятельнаго должника, или о суммахъ, слѣдующихъ ему отъ оныхъ мѣстъ и Начальствъ. Частныя же лица имѣютъ объявить (*тѣмъ Присутственнымъ мѣстамъ*) 1-е, о долговыхъ требованіяхъ своихъ на несостоятельнаго и о суммахъ ему должныхъ, хотя бы тѣмъ и другимъ еще и сроки къ платежу невaступили; 2-е, о имѣніи несостоятельнаго находящемуся у нихъ въ сохраненіи, или закладѣ и обратно о имуществѣ, отданномъ несостоятельнаго на сохраненіе или подъ закладъ. Объявленіе сіе должно быть учинено, считая отъ дня напечатанія сихъ публикацій въ настоящихъ вѣдомостяхъ въ 3-й разъ въ нижеслѣдующіе сроки: 1-е, жительствующими въ томъ же городѣ, въ теченіи 2-хъ недѣль; 2-е, жительствующими въ другихъ мѣстахъ Имперіи, въ продолженіи 4-хъ мѣсяцовъ, и 3-е, заграничными не позже одного года." На семъ основаніи публикуется.

18957. Отъ Московскаго Коммерческаго Суда, 1841 г. Іюля 23-го дня, по опредѣленію онаго, умершій Московскій 2-й гильдіи купецъ Себастіанъ Осиповъ *Лейбъ*, объявленъ несостоятельнымъ должникомъ.

18958. Отъ Московскаго Коммерческаго Суда, 1841 г. Іюля 24-го дня, по опредѣленію онаго, Московскій 3-й гильдіи купецъ Николай Ивановъ *Поляковъ*, объявленъ несостоятельнымъ должникомъ.

Разрядъ VI. О несостоятельныхъ разнаго сословія должникахъ, непринадлежащихъ къ торговому званію.

(Публикаціи нѣтъ.)

Разрядъ VII. Объ избранныхъ кураторахъ, объ открытіи конкурсовъ, долговыхъ Коммиссій, о непризнаваніи банкротами и проч.

18959. Отъ Вологодскаго Губернскаго Правленія, въ слѣдствіе представленія Вологодскаго Городоваго Магистрата объявляется, что по дѣлу несостоятельнаго должника Вологодскаго мѣщанина Петра Савельева *Петрова*, выбраны предсѣдателемъ Вологодскій мѣщанинъ Иванъ *Смирновъ*, кураторами Вологодскіе мѣщане: Федоръ *Ворошиловъ* и Семенъ *Волковъ*, которые составя конкурсное управленіе, имѣютъ право поступать съ полною властію во всѣхъ случаяхъ, какъ обстоятельства дѣла потребуютъ, по силѣ 11 т. и другихъ узаконеній.

18960. Конкурсное управленіе, учрежденное по дѣламъ несостоятельнаго должника Московскаго мѣщанина Козмы Ильина *Хатунцова*, получивъ утвержде-

ніе отъ Московскаго Коммерческаго Суда, открыло свои засѣданія 24-го числа Іюня 1841 г. каждо-недѣльно по четвергамъ съ 5-ти до 6-ти часовъ пополудни, кромѣ праздничныхъ и табельныхъ дней, въ Москвѣ Мѣщанской части 1-го квартала въ домѣ Титулярнаго Совѣтника *Соловьева* подъ № 82-мъ, о чемъ извѣщаетъ всѣхъ, дому сіе вѣдать надлежитъ.

18961. Конкурсное управленіе, учрежденное по дѣламъ несостоятельнаго должника Московскаго 2-й гильдіи купца Андрея Терентьева *Тарасенкова*, получивъ утвержденіе отъ Московскаго Коммерческаго Суда, открыло 5-го числа Декабря 1841 г. свои засѣданія въ г. Москвѣ Мѣщанской части 4-го квартала въ домѣ, принадлежащемъ г. *Даль* подъ № 515-мъ, съ 6 до 8 часовъ пополудни; о чемъ и извѣщаетъ всѣхъ, кому сіе вѣдать надлежитъ.

18962. Конкурское управленіе, учрежденное по дѣламъ несостоятельнаго должника умершаго Московскаго мѣщанина Василья Федорова *Рычкова*, получивъ утвержденіе отъ Московскаго Коммерческаго Суда, открыло прошлаго 19-го Іюня 1841 г. свои засѣданія еженедѣльно по четвергамъ отъ 5 до 7 часовъ пополудни, кромѣ табельныхъ дней въ городѣ Москвѣ Пятницкой части 5-го квартала въ домѣ, принадлежащемъ Губернской Секретаршѣ *Цыгановой* подъ № 59-мъ; о чемъ извѣщаетъ всѣхъ, кому сіе вѣдать надлежитъ.

18963. Кнкурское управленіе, учрежденное по дѣламъ несостоятельнаго должника Московскаго мѣщанина Филарета Павлова *Липина-Ентальцева*, получивъ утвержденіе отъ Московскаго Коммерческаго Суда, открыло съ 24-го Іюня 1841 г. свои засѣданія въ городѣ Москвѣ, Мясницкой части 3-го квартала въ домѣ, принадлежащемъ Коллежской Регистраторшѣ *Минелли* подъ № 218-мъ, о чемъ и извѣщаетъ всѣхъ, кому сіе вѣдать надлежитъ.

Разрядъ VIII. О вызовѣ наслѣдниковъ къ полученію наслѣдства, также кредиторовъ и должниковъ къ разчетамъ.

Вызываются къ явкѣ, первые съ доказательствами о правѣ наслѣдія, вторые съ долговыми актами, а послѣдніе съ платежемъ денегъ:

Московскаго Надворнаго Суда во 2-й Департаментъ.

18934. Наслѣдники, умершаго Священника Прохора Андреева *Миславскаго*, въ положенный закономъ срокъ.

Московскаго Магистрата во 2-й Департаментъ:

18965. Наслѣдники, кредиторы и должники, умершаго Московскаго купца Павла Семенова *Мызина*, въ постановленные закономъ сроки.

18966. Наслѣдники, кредиторы и должники, умершаго Московскаго купца Луки Гаврилова *Александрова*, въ постановленные закономъ сроки.

18967. Наслѣдники, къ оставшемуся послѣ умершей Московской мѣщанки Марьи Пракофьевой *Миняевой* движимому имѣнію, кромѣ дѣтей ея: Василья, Анны и Агафьи Козминыхъ *Миняевыхъ*, на основаніи св. гражд. зак. X т. 762 ст. срокъ.

18968. Наслѣдники, кредиторы и должники, умершихъ Московскихъ, мѣщанки вдовы Мавры Евдокимовой и сына ея мѣщанина Андрея Иванова *Кутыриныхъ*, на основаніи 762 и 785 ст. X т. зак. граж. срокъ.

18969. Наслѣдники, кредиторы и должники, послѣ умершаго Московскаго мѣщанина Захара Исаева *Желалова*, на основаніи 762 и 785 ст. X т. св. граж. зак. срокъ.

18970. Наслѣдники, кредиторы и должники, умершаго Московскаго мѣщанина Ивана Алексѣева *Мазурина*, въ постановленные на то закономъ сроки.

Московскаго Уѣзднаго Суда во 2-й Департаментъ.

18971. Наслѣдники, умершаго Чиновника 7-го класса Николая Андреева *Щепотьева*, къ полученію оставшагося послѣ его Щепотьева имѣнія, въ срокъ законами положенный.

Московской Губерніи Сергіевскаго посада въ Ратушу.

18972. Наслѣдники, кредиторы и должники, умершаго онаго посада мѣщанина Петра Алексѣева *Камаева*, къ оставшемуся разному движимому и недвижимому имуществу, всего по оцѣнкѣ на 32 р. 90 к. серебр. и данный ему Камаеву вексель, за уплатою въ достальныхъ 628 р. 58¼ к. серебр. кромѣ родныхъ его племянниковъ онаго посада 3-й гильдіи купеческихъ дѣтей: Петра, Ивана и Павла *Лаптевыхъ* и мѣщанина Михайла *Камаева*, на основаніи 762 и 764 ст. X т. зак. гражд. срокъ.

Войска Черноморскаго въ Гражданскій Судъ:

18973. Родственники и должники, умершаго сего Войска казака Петра *Волосова*, къ полученію оставшагося по немъ денежнаго капитала, въ положенный закономъ срокъ.

18974. Родственники, кредиторы и должники, умершихъ сего Войска зозаковъ Да-

нила и Ивана Ивановыхъ *Баранниковъ*, къ оставшемуся денежному капиталу, въ положенный закономъ срокъ.

Въ Каспійское Областное Правленіе.

18975. Наслѣдники, послѣ умершаго отставнаго рядоваго, служившаго въ подвижной инвалидной № 69 ротѣ Прохора Петрова сына *Петрова*, къ оставшемся 24 р. 63 к. серебр. въ узаконенный 764 ст. X т. гражд. зак. срокъ.

Въ Калужскій Городовый Магистратъ.

18976. Наслѣдники, послѣ смерти Боровской мѣщанки вдовы Анны Егоровой *Ахлюевой*, къ оставшейся въ городѣ Боровскѣ въ гостиномъ ряду каменной съ землею подъ нею лавкѣ, кромѣ дочерей ея мѣщанки дѣвицы Федосьи *Ахлюевой* и Прасковьи по мужѣ *Молчановой*, въ срокъ 764 ст. X т. зак. гражд. постановленный.

Въ Мещовскій Уѣздный Судъ.

18977. Наслѣдники, кредиторы и должники, къ оставшемуся послѣ смерти Прапорщицы Варвары *Воейковой* имѣнію, состоящему Мещовскаго уѣзда въ деревнѣ Ломакиной, въ положенный закономъ срокъ.

Разрядъ IX. О сыскѣ людей, которые должны быть представлены къ суду, независимо отъ ихъ воли по всѣмъ родамъ судопроизводства, въ томъ числѣ о сыскѣ людей бѣглыхъ. (Публикаціи нѣтъ.)

Разрядъ X. О пойманныхъ бродягахъ и о такихъ бѣглыхъ людяхъ, которыхъ извѣстно званіе и прежнее жительство. (Публикаціи нѣтъ.)

Разрядъ XI. Объ утратѣ разныхъ документовъ, также объ уничтоженіи вѣрющихъ писемъ и проч.

18978. Московской Палаты Гражданскаго Суда 2-го Департамента въ Крѣпостной Экспедиціи совершена запись, на запроданное Коллежскимъ Ассессоромъ Иваномъ Николаевымъ *Воейковымъ* Капитаншѣ Еленѣ Александровой по мужѣ *Александровой* недвижимое имѣніе, состоящее Московской Губерніи Можайска-

го уѣзда въ селѣ Губинѣ изъ 49—38, въ деревняхъ: Шеховой 105, Кутловой 18, Семеновской 38, Паниной 72, Барановой 59, Балобоковой 108 и Репниковой 58, а всего дворовыхъ людей и крестьянъ ревижскихъ мужеска пола 496 душъ, съ женами ихъ, дѣтьми и угодьи, какъ въ тѣхъ селеніяхъ, такъ и въ принадлежащихъ къ онымъ отхожихъ пустошахъ, состоящихъ въ томъ же Московскомъ уѣздѣ, имянуемыхъ: Займищѣ, Сухоруково, Синьково, Гладышево, Первушкино, Бурмакино, Чемодаково, Нижнее Озерцо Сосновцы, Селезневой, Резановой и Минѣевой, сколькожъ въ означенныхъ селеніяхъ и поимянованныхъ пустошахъ мѣрою земли неизвѣсто, цѣною за 58,572 р. 43 к. серебр. по случаю совершенія на оное имѣніе купчей, отмѣчена ничтожною.

Разрядъ XII. О лишеніи правъ торговаго состоянія, по необъявленію капитала. (Публикацiи нѣтъ.)

Разрядъ XIII. О вызовѣ по дѣламъ, касающимся до межеванія земель: генеральнаго специальнаго и своекоштнаго (Публикаціи нѣтъ.)

Разрядъ XIV. О вызовѣ для казенныхъ подрядовъ, поставокъ, откуповъ и снятія оброчныхъ статей.

18979. Артиллерійскій Департаментъ Военнаго Министерства, приглашаетъ желающихъ принять на себя поставку 90 пуд. сальныхъ свѣчъ; явиться къ торгу 7 и переторжкѣ 11 числъ сего Августа мѣсяца, съ тѣмъ, чтобы желающіе участвовать въ торгахъ: а) благовременно подавали въ Департаментъ узаконенныя прошенія, съ надлежащими залогами и видами о ихъ званіи; б) къ торгу и переторжкѣ, явились въ назначенные дни отъ 10 часовъ утра и не позже 12; при чемъ они предваряются, что послѣ переторжки, никакой уступки принято не будетъ.

18980. Артиллерійскій Департаментъ Военнаго Министерства, приглашаетъ желающихъ принять на себя постройку для подвижныхъ парковъ 121 повозки съ оглоблями на желѣзныхъ осяхъ, по Высочайше утвержденному чертежу; явиться къ торгу 11 и переторжкѣ 14 числъ сего Августа мѣсяца, съ тѣмъ, чтобы желающіе участвовать въ торгахъ: а) благовременно подавали въ Департаментъ узаконенныя прошенія, съ надлежащими залогами и видами о ихъ званіи; б) къ торгу и переторжкѣ, явились въ назначенные дни, отъ 10 часовъ утра и не позже 12-ти; при чемъ они предваряются, что послѣ переторжки, никакой уступки принято не будетъ.

18981. Артиллерійскій Департаментъ Военнаго Министерства, приглашаетъ желающихъ принять на себя перевозку водою сего лѣта изъ С. Петербурга въ крѣпость Динабургъ снарядовъ, вѣсомъ до 14,215 п.; явиться къ торгу 11 и переторжкѣ 14 числъ сего Августа, съ тѣмъ, чтобы желающіе участвовать въ торгахъ: а) благовременно подавали въ Департаментъ узаконенныя прошенія, съ надлежащими залогами и видами о ихъ званіи; б) къ торгу и переторжкѣ, явились въ назначенные дни отъ 10 часовъ утра не позже 12 при чемъ они предваряются, что послѣ переторжкѣ, никакой уступки принято не будетъ.

18982. Коммисаріатскій Департаментъ Морскаго Министерства объявляетъ симъ, чтобы желающіе принять на себя поставку на одинъ или на два года въ Ревельскіе Провіантскіе магазины, потребнаго для тамошняго Порта мяса соленаго, полагая на первый 1843 годъ до 5583 пудовъ, посылка коего должна быть произведена изъ живаго Эстляндскаго скота битаго въ Ревелѣ; являлись въ Эстляндскую Казенную Палату къ торгу 16 и чрезъ 3 дня къ переторжкѣ 20 числъ Октября сего года съ надлежащими въ пятую часть поставки залогами.

Дабы доставить болѣе возможности желающимъ участвовать въ подрядѣ семъ, торги будутъ произведены на основаніи ст. 1269 и далѣе до 1276 св. зак. гражд. т. X, посредствомъ совокупнаго употребленія изустныхъ торговъ и запечатанныхъ объявленій.

Запечатанныя объявленія должны быть поданы или присланы въ Департаментъ не позже 1 часа пополудни въ день, назначенный для переторжки; послѣ же сего срока, на основаніи ст. 1269 т. X св. зак. гражд. объявленія не будутъ принимаемы ни отъ подающихъ лично,-ни отъ присылающихъ по почтѣ.

Запечатанное объявленіе на основаніи ст. 1243 и 1244 тогожъ св. зак. должно заключать въ себѣ:

а.) Согласіе принять подрядъ вполнѣ, или часть онаго, на точномъ основаніи условій.

б.) Цѣны за каждый пудъ мяса соленаго, должны быть написаны складомъ.

с.) Обыкновенное мѣсто пребываніе, званіе, имя и фамилію объявителя, также мѣсяцъ и число когда писано.

При объявленіи, должны быть приложены по суммѣ подряда достаточные и никакому сомнѣнію неподверженные залоги.

На запечатанномъ объявленіи, кромѣ адреса на имя Эстляндской Казенной Палаты, должна быть слѣдующая надпись:

Объявленіе къ торгамъ, назначеннымъ въ Эстляндской Казенной Палатѣ на поставку мяса соленаго съ 1843 года.

Кондиціи же на эту поставку, могутъ видѣть ежедневно во время присутствія въ Ревелѣ въ Эстляндской Казенной Палатѣ, въ С. Петербургѣ Коммисаріатскомъ Департаментѣ, а въ Москвѣ у Адмиралтействъ Коммисіонера.

18983. Коммисаріатскій Департаментъ Военнаго Министерства, вызываетъ желающихъ къ торгамъ на производство разныхъ исправленій по дому, занимаемому казенною фабрикою Офицерскихъ вещей, какъ то: на передѣлу печей, половъ, перетирку и краску стѣнъ и передѣлку дверей и проч.; торгъ назначается въ присутствіи Департамента 12 Августа, а переторжка 16 Августа 1841 г.; торгъ и переторжка будутъ произведены на точномъ основаніи ч. IV, кн. 1, разд. III, гл. II, св. воен. постановленій; лица, желающіе вступить въ настоящій подрядъ, обязаны представить Департаменту при прошеніи до наступленія торга: 1-е, паспорты или другіе виды о своемъ званіи, и 2-е, документы на благонадежные залоги, или поручительства на 78 р. 90 к. серебр.; при семъ Департаментъ предваряетъ, что послѣ переторжки, на основаніи той же кн. ст. 597, не будутъ уже приняты никакія предложенія; условія подряда и смѣту желающіе, могутъ видѣть въ Департаментѣ ежедневно, во время присутствія.

Разрядъ XV. О публичной и аукціонной продажѣ имѣній, и объ отмѣнѣ продажъ сего рода. (Публикаціи нѣтъ.)

Разрядъ XVI. О вызовѣ людей, Дворянскаго и прочихъ сословій къ выборамъ или совѣщаніямъ. (Публикаціи нѣтъ.)

Разрядъ XVII. Разнородныя публикаціи, неподходящія къ разрядамъ здѣсь означеннымъ. (Публикаціи нѣтъ.)

Разрядъ XVIII. О совершенныхъ крѣпостныхъ актахъ и о явкѣ сихъ актовъ, для ввода во владѣніе имѣніемъ.

Въ Бессарабскомъ Областномъ Гражданскомъ Судѣ:

18984. 1841 г. Мая 28. Засвидѣтельствованъ дарственный актъ, по которому Кишиневскій житель Мошка Шліомовичъ *Шулдинъ*, подарилъ родному сыну своему Абраму Мошковичу *Шулдину*, дворовое пустопорожнее мѣсто, при домѣ его Шульдина въ 4-й Ч. г. Кишинева состоящее, въ ширину отъ проулка къ улицѣ 3½ и длину во дворъ 7 саж., стоющее 50 р. серебр. Актъ писанъ на герб. бумагѣ въ 90 к. серебр., актовыхъ взято 3 р. серебр.

18985. 1841 г. Іюня 9. Засвидѣтельствована дарственная запись, по которой дворянка вдова Екатерина Георгіева *Питеева*, подарила двоюроднымъ братьямъ своимъ: Николаю, Исаю, Іордакію и Агапію *Гинкуловымъ*, 8-ю часть изъ состава вотчины Сакаренъ, называемую Ваше-Рѣчи въ Оргѣевскомъ уѣздѣ состоящую, стоющую 600 р. серебр. Запись писана на герб. бумагѣ въ 1 р. 80 к. серебр.; пошлинъ съ 600 р. взято 24 р. и актовыхъ 3 р. серебр.

18986. 1841 г. Іюня 20. Совершена купчая, по которой Молдавско-подданные Николай и Илья *Голбановы*, продали помѣщику дворянину Степану *Орышу*, 200 саж. земли изъ состава вотчины Непоротовой, въ Хотинскомъ уѣздѣ состоящей, за 300 червонцевъ, составляющихъ на серебр. 879 р. Купчая писана на герб. бумагѣ въ 10 р. асс.; пошлинъ съ суммы взято 35 р. 16 к. и актовыхъ 3 р. серебр.

18987. 1841 г. Іюня 20. Совершена купчая, по которой Молдавско-подданные родные братья Николай и Илья *Голбановы*, продали дворянину Степану *Орышу*, 94 саж. земли изъ 4-й части состава вотчины Русештъ, въ Хотинскомъ уѣздѣ состоящей, за 141 червонецъ, составляющихъ на серебр. 413 р. 13 к. Купчая писана на герб. бумагѣ въ 6 р. асс.; пошлинъ съ суммы взято 16 р. 50 к. серебр. и 11 к. мѣдью актовыхъ 3 р. серебр.

18988. 1841 г. Іюня 20. Совершена купчая, по которой резеши пустопорожней вотчины Вертонъ и заселенной Капотени называемой Теребною, Степанъ, Иванъ, Василій, Григорій и Ница *Русановскіе*, продали соучастнику ихъ дворянину Степану *Орышу*, изъ состава 1-й 143 саж. 7 падей и 3½ пармака и 2-й 62 саж. и 6 падей земли, въ Хотинскомъ уѣздѣ состоящей, за 3,721 левъ 1 г., составляющихъ на серебр. 620 р. 17 к. Купчая писана

на герб. бумагѣ въ 6 р. асс.; пошлинъ съ суммы взято 24 р. 85 к. и актовыхъ 3 р. серебр.

18989. 1841 г. Іюня 20. Совершена купчая, по которой помѣщикъ дворянинъ Василій Ивановъ *Калмуцкій*, продалъ дворянину Степану *Орышу*, 4-ю часть изъ составовъ вотчинъ Русенъ и Непоротовой, въ Хотинскомъ уѣздѣ состоящихъ, за 1,800 р. серебр. Купчая писана на герб. бумагѣ въ 3 р. серебр.; пошлинъ съ суммы взято 72 р. и актовыхъ 3 р. серебр.

18990. 1841 г. Іюня 27. Совершена купчая, по которой Коллежскій Ассесоръ Лука *Бѣляевъ*, продалъ отставному Поручику Ивану Иванову *Кешкѣ*, двороваго человѣка Моисея съ женою его Анною, сыномъ Иваномъ и дочерью Марьею, за 143 р. серебр. Купчая писана на герб. бумагѣ въ 90 к. серебр.; пошлинъ съ суммы взято 5 р. 72 к. и актовыхъ 3 р. серебр.

18991. 1841 г. Іюля 3. Совершена купчая, по которой наслѣдники умершаго Кишеневскаго жителя Ицки Войнштейна, жена Штейна Морткова *Войнштейнова* и дочери ихъ Двойра Ицковичева и Рухля Войнштейнова, продали Кишиневскому жителю Михайлѣ Ѳедорову *Домбровскому*, домъ въ 1-й Ч. г. Кишинева состоящій, за 350 р. серебр. Купчая писана на герб. бумагѣ въ 1 р. 80 к. серебр.; пошлинъ съ суммы взято 14 р. актовыхъ 3 р. серебр.

Въ Кіевской Палатѣ Гражданскаго Суда:

18992. 1841 г. Марта 26. Совершена купчая, на проданное помѣщиками: Іосифомъ, Людвикомъ и Францомъ Антоновыми *Добржинскими*, помѣщику Михайлѣ Антонову *Поляновскому*, имѣніе, состоящее въ Звенигородскомъ уѣздѣ части селенія Чичиркизовки съ 76 ревизскими мужеск. п. душами, землею и угодьями, за 12,375 р. серебр. Купчая писана на герб. листѣ въ 30 р. серебр.; взято пошлинъ 495 р. съ акта 3 р. серебр.

18993. 1841 г. Марта 26. Совершена купчая, на проданную Коллежскою Ассесоршею Прасковьею Демьяновою *Шегаровою*, Поручику Василью Денисову сыну *Денисову*, землю, состоящую во 2-й Ч. г. Кіева подъ № 13-мъ, за 21 р. 43 к. серебр. Купчая писана на герб. листѣ въ 30 к. серебр.; взято пошлинъ 86 к. съ акта 3 р. серебр.

18994. 1841 г. Марта 26. Совершена купчая, на проданный Протоіеремъ Никитою Михайловымъ *Дубницкимъ*, помѣщикамъ Капитану Каспру Фліоріянову и женѣ его Аннѣ Васильевой *Островскимъ*, каменный домъ съ принадлежащими къ оному строеніями, въ Подольской г. Кіева Ч. подъ № 263-мъ, состоящій, за 3,714 р. 28$\frac{4}{7}$ к. серебр. Купчая писана на герб. листѣ въ 9 р. серебр.; взято пошлинъ 148 р. 89 к. съ акта 3 р. серебр.

18995. 1841 г. Апрѣля 7. Совершена купчая, на проданную Подполковницею Натальею Дмитріевою *Розенбергъ,* Орловскимъ мѣщанамъ роднымъ братьямъ Степану и Мирону Семеновымъ *Брильковымъ,* водяную мельницу, Орловской губерніи, Кромскаго уѣзда въ имѣніи ея селеніи Анахиной, за 228 р. 57 к. серебр.; Купчая писана на герб. листѣ въ 90 к. серебр.; взято пошлинъ 9 р. 15 к. съ акта 3 р. серебр.

18996. 1841 г. Апрѣля 15. Совершена запись, на записанное Генералъ-Маіоромъ Артемьемъ *Бѣльскимъ,* женѣ своей Ольгѣ, имѣніе, состоящее Кіевской губерніи, Чигиринскаго уѣзда село Веселый Кутъ и деревню Артемовку съ 151 душею и Звѣнигородскаго уѣзда въ селѣ Глиняной Балкѣ 1020 десят. земли, Херсонской губерніи, Ольвіопольскаго уѣзда деревню Романовку съ 26 душами. Запись писана на герб. листѣ въ 200 р. асс.; взято пошлинъ съ 31,420 р. серебр., 1,256 р. 80 к. за актъ 3 р. серебр.

18997. 1841 г. Апрѣля 15. Совершена закладная, обращенная въ купчую, на заложенный Подполковникомъ Павломъ *Анненковымъ,* Коллежскому Ассессору Михайлѣ Родіонову *Мусману,* домъ съ землею и строеніемъ, въ Печерской г. Кіева Ч. состоящій, за 11,000 р. асс.; взято пошлинъ 125 р. 71 к. съ акта 3 р. серебр.

18998. 1841 г. Апрѣля 17. Совершена купчая, на проданное помѣщикомъ Константиномъ *Свидзинскимъ,* Коллежской Регистраторшѣ Софьѣ Іосифовой *Сѣнинской,* колліокаціонное имѣніе, Сквирскаго уѣзда въ части села Озеръ 15 душъ, за 2,041 р. 84 к. серебр. Купчая писана на герб. листѣ въ 6 р. серебр.; взято пошлинъ 81 р. 68 к. съ акта 3 р. серебр.

18999. 1841 г. Апрѣля 18. Совершена запись, на подаренныя Коллежскимъ Ассессоромъ Анастасіемъ Ивановымъ *Крамалѣемъ,* родной сестрѣ своей Кіевской гражданкѣ Меланьѣ Ивановой *Крамалѣевой,* деревянныя лавки, состоящія въ Подольской г. Кіева Ч., стоющія 100 р. серебр. Запись писана на герб. бумагѣ въ 30 к. серебр.; взято пошлинъ 4 р. съ акта 3 р. серебр.

19000. 1841 г. Апрѣля 19. Совершена купчая, на проданное помѣщикомъ Іосифомъ Антоновымъ *Пенковскимъ,* помѣщику Антону Николаеву *Трофимову,* имѣніе, Радомысльскаго уѣзда селеніе Пинзяевичи и слободу Антоновку съ 473 душами, за 61,810 р. 50 к. серебр. и наличности за 5,750 р. серебр. Купчая писана на герб. листѣ въ 180 р. серебр.; взято пошлинъ 2,702 р. 42 к. съ акта 3 р. серебр.

19001. 1841 г. Апрѣля 22. Совершено духовное завѣщаніе, учиненное Кіевскимъ мѣщаниномъ Егоромъ Ивановымъ *Корюкинымъ,* съ распредѣленіемъ имѣнія своего между дѣтей въ стойности 1,500 р. серебр., взято съ акта 3 р. и за листъ бумаги 6 р. серебр.

3 *

19002. 1841 г. Апрѣля 23. Совершена купчая, на проданныхъ Генералъ-Лейтенантомъ и кавалеромъ Михайломъ Николаевымъ *Бердлевымъ*, Маіору и кавалеру Антону Николаеву и женѣ его Юстиніи Ѳаддеевой *Роменскимъ*, изъ имѣнія его Кіевскаго уѣзда селенія Обухова 34 души крестьянъ, къ выводу въ другое имѣніе, за 2,500 р. серебр. Купчая писана на герб. листѣ въ 12 р. серебр.; взято пошлинъ 155 р. 41 к. за актъ 3 р. серебр.

19003. 1841 г. Апрѣля 26. Совершена купчая, на проданный унтеръ-офицершею Настасьею Семеновою *Гульевою*, дворянкѣ Ульянѣ Семеновой *Полубинской*, деревянный домъ, состоящій въ Печерской г. Кіева Ч., за 428 р. 7 к. серебр. Купчая писана на герб. листѣ въ 1 р. 80 р. серебр.; взято пошлинъ 17 р. 17 к. за актъ 3 р. серебр.

19004. 1841 г. Мая 5. Совершена купчая, на проданный помѣщиками Губернскимъ Секретаремъ Іосифомъ и Петромъ Васильевыми *Климовичами*, брату своему чиновнику 12-го класса Бонифатію *Климовичу*, крестьянъ, писанныхъ Могилевской губерніи, Бѣлицкаго уѣзда при сельцѣ Бухоливкѣ 2 мужеск. и 1 женск. п. душъ съ землею, за 171 р. 40 к. серебр. Купчая писана на герб. листѣ въ 90 к. серебр.; взято пошлинъ 6 р. 86 к. съ акта 3 р. серебр.

19005. 1841 г. Мая 6. Совершено духовное завѣщаніе, учиненное Артиллеріи Подпоручикомъ Александромъ Ивановымъ *Піоро*, съ предоставленіемъ полученія женѣ своей изъ имѣнія материнскаго 7-ю часть въ 693 р. серебр. Завѣщаніе писано на герб. листѣ въ 90 к. серебр.; взято съ акта 3 р. серебр.

19006. 1841 г. Мая 6. Совершена купчая, на проданное помѣщикомъ Казимиромъ Іосифовымъ *Мазаракіемъ*, помѣщикамъ Іосифу Францову и женѣ его Аннѣ Павловой *Куриловичамъ*, Махновскаго уѣзда части селенія Черничекъ съ 103 душами и землею, за 15,000 р. серебр. Купчая писана на герб. листѣ въ 30 к. серебр.; взято пошлинъ 600 р. съ акта 3 р. серебр.

19007. 1841 г. Мая 16. Совершена купчая, на проданное помѣщикомъ Константиномъ *Свидзинскимъ*, помѣщицѣ Люціи *Зволинской*, колліокаціонное имѣніе, Сквирскаго уѣзда въ части селенія Озеръ 85 мужеск. п. душъ, за 11,316 р. серебр. Купчая писана на герб. листѣ въ 24 р. серебр.; взято пошлинъ 453 р. съ акта 3 р. серебр.

19008. 1841 г. Мая 17. Совершена купчая, на проданный вдовою солдаткою Устиньею Яковлевою *Лебедевою*, Кіевскому мѣщанину Лукѣ Семенову *Брежню*, грунтъ съ садомъ, состоящій Печерской Ч. въ предмѣстіи Звѣринцѣ, за 94 р. серебр. Купчая писана на герб. листѣ въ 1 р. серебр.; взято пошлинъ 3 р. 76 к. съ акта 3 р. серебр.

19009. 1841 г. Іюня 11. Совершена купчая, на проданный Коллежскимъ Совѣтни-

комъ и кавалеромъ Евгеніемъ Александровымъ *Пашковскимъ*, Кіевскому 3-й гильдіи купцу Ѳаддею Данилову *Попову*, домъ, состоящій въ Подольской г. Кіева Ч. подъ № 177-мъ, за 4,285 р. 72 к. серебр. Купчая писана на герб. листѣ въ 9 р. серебр.; взято пошлинъ 171 р. 40 к. съ акта 3 р. серебр.

19010. 1841 г. Іюня 11. Совершена купчая, на проданное помѣщикомъ Геронимомъ Антоновымъ *Пеньковскимъ*, помѣщику Коллежскому Регистратору Карлу Игнатьеву *Трипольскому*, имѣніе, состоящее въ Чигиринскомъ уѣздѣ селеніе Ревовку съ 285 душами, за 206,555 к. 82 р. асс. Купчая писана на герб. листѣ въ 600 р. асс.; взято пошлинъ 2,360 р. съ акта 3 р. серебр.

19011. 1841 г. Іюня 11. Совершена дарственная запись, на подаренное Кіевскимъ мѣщаниномъ Семеномъ Пархомовымъ *Вересомъ*, внукѣ своей Акулинѣ *Роговенковой*, мѣсто съ домомъ, состоящее въ Подольской г. Кіева Ч., стоющее 57 р. 15 к. серебр. Запись писана на герб. листѣ въ 1 р.; взято пошлинъ 2 р. 29 к. съ акта 3 р. серебр.

19012. 1841 г. Іюня 16. Совершена купчая, на проданное дворяниномъ Васильемъ Семеновымъ *Колодько*, Кіевскому 1-й гильдіи купцу Тимоѳею Михайлову *Дехтереву*, пустопорожнее мѣсто, состоящее въ Подольской г. Кіева Ч., за 857 р. серебр. Купчая писана на герб. листѣ въ 1 р. 80 к. серебр.; взято пошлинъ 34 р. 28 к. съ акта 3 р. серебр.

19013. 1841 г. Іюня 26. Совершена купчая, на проданный Коллежскою Регистраторшею Анною Ивановою *Литошевскою*, Кіевскому мѣщанину Ивану Александрову *Потапову*, домъ, состоящій въ Печерской г. Кіева Ч., за 1,000 р. серебр. Купчая писана на герб. листѣ въ 3 р. серебр.; взято пошлинъ 40 р. съ акта 3 р. серебр.

19014. 1841 г. Іюня 28. Совершена купчая, на проданный Кіевскимъ мѣщаниномъ Семеномъ Васильевымъ *Смирновымъ*, Священнику Ильѣ Николаеву *Сухобрусову*, домъ, состоящій въ Подольской г. Кіева Ч., за 1,600 р. серебр. Купчая писана на герб. листѣ въ 4 р. 20 к. серебр.; взято пошлинъ 64 р. съ акта 3 р. серебр.

Въ Калужской Палатѣ Гражданскаго Суда:

19015. 1841 г. Февраля 26. Выдана данная, наслѣдникамъ умершей Калужской мѣщанки Аксиньи *Кательниковой*, сыну ея Калужскому мѣщанину Александру Дмитріеву *Кательникову*, вообще съ несовершеннолѣтними братомъ Лаврентьемъ и сестрою Еленою, да сестрою жъ его Калужскою мѣщанкою Александрою *Мѣшковою*, на купленный ею Аксиньею въ Калужскомъ Губернскомъ Правленіи съ публичнаго торга домъ, бывшій мѣщанина Лаврентья *Кательникова*, состоящій въ г. Калугѣ 1-й Ч. въ 3-мъ кварт. съ принадлежащимъ къ оному надворнымъ строеніемъ и землею, серебр.

за 318 р. 57½ к. Данная писана на герб. листѣ въ 1 р. 80 к. серебр.; пошлинъ взыскано 12 р. 75 к. и съ акта 3 р. серебр.

19016. 1841 г. Февраля 27. Совершена купчая, отъ вдовы солдатской жены Ульяны Филатьевой дочери *Филатьевой*, на проданный ею Калужской мѣщанкѣ Александрѣ Васильевой *Шестаковой*, деревянный домъ, состоящій въ г. Калугѣ 1-й Ч. въ 5-мъ кварт. съ принадлежащимъ къ нему надворнымъ строеніемъ и землею, серебр. за 57 р. 15 к. Купчая писана на герб. листѣ въ 90 к. серебр.; пошлинъ взыскано 2 р. 30 к. и съ акта 3 р. серебр.

19017. 1841 г. Марта 4. Совершена купчая, отъ Калужской мѣщанки Авдотьи Михайловой *Мясниковой*, на проданный ею унтеръ-офицерской женѣ Александрѣ Петровой *Ивановой*, деревянный домъ, состоящій въ г. Калугѣ 2-й Ч. въ 4-мъ кварт. съ принадлежащимъ къ нему надворнымъ строеніемъ и землею, серебр. за 46 р. Купчая писана на герб. листѣ въ 90 к. серебр.; пошлинъ взыскано 1 р. 84 к. и съ акта 3 р. серебр.

19018. 1841 г. Марта 6. Совершена купчая, отъ Подполковницы Ирины Өедоровой *Витковской*, на проданное ею Подпоручику Льву Павлову *Рахманову*, недвижимое имѣніе, состоящее Калужской губерніи, Малоярославецкаго уѣзда въ сельцѣ Абелей дворовыхъ людей и крестьянъ по 8-й ревизіи 106 мужеск. п. душъ, и деревнѣ Ширшинской 96, и того 202 души съ принадлежащею имъ землею какъ въ оныхъ селеніяхъ, такъ и въ отхожихъ пустошахъ, Ширшинской, полупустоши слободы, Кусачищевой, Кочуговскихъ сѣнныхъ покосахъ, Разлой тожъ, Костемиховой, Веденской, съ частію пустоши Щеимовой, пустоши Рябцовой и Калужскаго уѣзда въ пустоши Щетенкѣ, съ полупустошью Щекиной, сверхъ сего Тамбовской губерніи, Усманскаго уѣзда въ сельцѣ Өедоровкѣ крестьянъ безъ земли 26 душъ, серебр. за 28,785 р. 71½ к. Купчая писана на герб. листѣ въ 60 р. серебр.; пошлинъ взыскано 1,151 р. 43 к. и съ акта 3 р. серебр.

19019. 1841 г. Марта 6. Совершена купчая, отъ Коллежскаго Регистратора Павла Евстифеева *Салова*, на проданное имъ Коллежской Регистраторшѣ Надеждѣ Васильевой *Саловой*, недвижимое имѣніе, состоящее Калужской губерніи, Жиздринскаго уѣзда въ сельцѣ Касичинѣ по 8-й ревизіи крестьянъ мужеск. п. 25 душъ со всѣми къ нимъ принадлежностями и землею, серебр. за 4,285 р. 72 к. Купчая писана на герб. листѣ въ 9 р. серебр.; пошлинъ взыскано 171 р. 43 к. и съ акта 3 р. серебр.

19020. 1841 г. Марта 7. Совершена купчая, отъ Поручика Павла Андреева *Шахнина*, на проданное имъ Капитану Тимоөею Григорьеву сыну *Григорьеву*, недвижимое имѣніе, состоящее Калужской губерніи, Медынскаго уѣзда въ сельцѣ Гребневѣ крестьянъ по 8-й ревизіи мужеск. п. 15 душъ, со всѣми къ нимъ принадлежностями и землею какъ въономъ сельцѣ, такъ и въ отхожихъ пустошахъ именуемыхъ Погори и Кузнецовъ, серебр. за 1,800

р. Купчая писана на герб. листѣ въ 4 р. 20 к. серебр.; пошлинъ взыскано 72 р. и съ акта 3 р. серебр.

19021. 1841 г. Марта 7. Совершена купчая, отъ Капитанши Варвары Григорьевой *Амихновичевой*, на проданное ею Капитану Тимоѳею Григорьеву сыну *Григорьеву*, недвижимое имѣніе, состоящее Калужской губерніи, Медынскаго уѣзда въ сельцѣ Гребневѣ по 8-й ревизіи крестьянъ 19 мужеск. п. душъ, съ ихъ женами, рожденными послѣ ревизіи обоего п. дѣтьми и съ принадлежащею имъ землею какъ въономъ сельцѣ, такъ и отхожихъ пустошахъ именуемыхъ Погари и Кузнецовѣ, серебр. за 2,280 р. Купчая писана на герб. листѣ въ 6 р. серебр.; пошлинъ взыскано 91 р. 20 к. и съ акта 3 р. серебр.

19022. 1841 г. Марта 7. Совершена купчая, отъ Калужскихъ, купеческой жены Ирины Григорьевой и сына ея Ивана Иванова *Калашниковыхъ*, на проданную ими Калужскому купцу Петру Семенову *Тиняеву*, деревянную лавку, состоящую въ г. Калугѣ 1-й Ч. на Новой площади въ хлѣбномъ ряду съ принадлежащею къ ней землею, серебр. за 100 р. Купчая писана на герб. листѣ въ 90 к. серебр.; пошлинъ взыскано съ оцѣночной суммы 111 р. 44 к. серебр., 4 р. 44 к. и съ акта 3 р. серебр.

Въ Новгородской Палатѣ Гражданскаго Суда:

19023. 1841 г. Іюля 3. Совершена купчая, на проданное округа № 3-го пахатныхъ солдатъ 2-й волости деревни Переволоки пахатною солдаткою Екатериню *Прокофьевою*, приписывающемуся изъ Валдайскаго въ Тароруское мѣщанство Петру Степанову *Бирулеву*, мѣсто земли съ деревянною ветхою постройкою и яблонями, мѣрою земли длиннику 30¼, а поперечнику 5½ саж., серебр. за 120 р. Купчая писана на герб. листѣ въ 30 к. серебр.; пошлинъ взято 4 р. 80 к. и съ акта 3 р. серебр.

19024. 1841 г. Іюля 3. Совершена купчая, на проданный Валдайскимъ купцомъ Алексѣемъ Ивановымъ *Черменинымъ*, тамошнему купцу Степану Николаеву *Арканову*, каменный домъ съ пристройкою и землею, поперегъ 5 саж. 8 верш., а въ длину 24 саж., состоящій въ г. Валдаѣ на Троицкой торговой площади въ 38-мъ кварт. подъ № 3-мъ, серебр. за 1,057 р. 15 к. Купчая писана на герб. листѣ въ 3 р. серебр.; пошлинъ взято 42 р. 28½ к. и съ акта 3 р. серебр.

19025. 1841 г. Іюля 3. Совершена купчая, на проданнаго помѣщиками Поручикомъ Иваномъ и неслужащимъ дворяниномъ Васильемъ Алексѣевыми *Селивачевыми*, Капитаншѣ Аннѣ Анисимовой *Мартьяновой*, двороваго человѣка Леонтья, съ женою его Ириньею, дѣтьми ихъ 4 сыновьями и 2 дочерьми, писанныхъ по 8-й ревизіи Тверской губерніи, Вышневолоцкаго уѣзда въ деревнѣ Островѣ, серебр. за 450 р. Купчая писана на герб. листѣ въ 1 р.

80 к. серебр.; пошлинъ взято по числу душъ на основаніи табели 18 р. и съ акта 3 р. серебр.

19026. 1841 г. Іюля 4. Выдана данная, Валдайскому купцу Николаю Яковлеву *Матюшкину*, на купленный имъ съ публичнаго торга, принадлежавшій мѣщанкѣ Афросиньѣ *Лушкиной*, деревянный ветхій домъ съ пристройками и землею, длиннику 19, а поперечнику 80 саж., состоящій Валдайскаго уѣзда, Ежельбицкаго погоста въ деревнѣ Каменкѣ, серебр. за 49 р. 50 к. Данная писана на герб. листѣ въ 30 к. серебр.; пошлинъ взято 1 р. 98 к. и съ акта 3 р. серебр.

19027. 1841 г. Іюля 4. Совершена купчая, на проданную Двора ЕЯ ИМПЕРАТОРСКАГО ВЕЛИЧЕСТВА, Камеръ-Фрейлиною, Графинею Анною Алексѣевною *Орловою-Чесменскою*, Коломенскимъ 2-й гильдіи купеческимъ дѣтямъ Павлу и Василью Варламовымъ *Рыцовымъ*, землю 2350 десят. съ угодьями, состоящую Воронежской губерніи, въ Бобровскомъ уѣздѣ изъ участка особо обмежеванной незаселенной каменной степи называемаго Хуторскимъ, часть вдавшуюся въ постороннія владѣнія клиномъ, серебр. за 40,285 р. 71$\frac{3}{7}$ к. Купчая писана на герб. листѣ въ 90 р. серебр.; пошлинъ взято 1,611 р. 42$\frac{6}{7}$ к. и съ акта 3 р. серебр.

19028. 1841 г. Іюля 8. Совершена купчая, на проданное Коллежскимъ Совѣтникомъ Александромъ Дмитріевымъ *Зеленинымъ*, женѣ Инженеръ-Маіора Любовѣ Ивановой *Афанасьевой*, имѣніе, состоящее С. Петербургской губерніи, Лугскаго уѣзда въ деревнѣ Косовѣ 23 и Новгородской губерніи и уѣзда въ усадьбѣ Гусинѣ 48, въ деревняхъ Гачи 8, Паловской 16, Кобылки 6, всего 101 мужеск. п. душу съ семействами, имуществомъ и землею, серебр. за 25,715 р. Купчая писана на герб. листѣ въ 60 р. серебр.; пошлинъ взято 1,028 р. 60 к. и съ акта 3 р. серебр.

19029. 1841 г. Іюля 10. Совершена купчая, на проданный Новгородскимъ мѣщаниномъ Петромъ Афанасьевымъ *Мещовскимъ* и сестрою его Коллежскою Регистраторшею Анною Афанасьевою *Масленикововою* Боровской купеческой женѣ Аннѣ Никитиной *Помухиной*, каменный двухъэтажный домъ съ постоялымъ дворомъ и землею, состоящій въ Новгородѣ 2-й Торговой Ч. 2-го кварт. по Большой Московской улицѣ, серебр. за 3,438 р. 56$\frac{6}{7}$ к. Купчая писана на герб. листѣ въ 9 р. серебр.; пошлинъ взято 137 р. 55 к. и съ акта 3 р. серебр.

19030. 1841 г. Іюля 11. Совершена купчая, на проданную Маіоршею Пелагеею Ксенофонтовою *Обрютиною*, Старорускаго уѣзда № 3-го округа 3-й волости пахатному солдату Екиму *Иванову*, землю 51 десят. съ саженями, состоящую Новгородской губерніи, Демьянскаго уѣзда Курскаго погоста въ пустоши Лакоткѣ, а по мирскому названію Павковѣ, за 287 р. 14$\frac{2}{7}$ к. серебр. Купчая писана нагерб. листѣ въ 90 к. серебр.; пошлинъ взято 10 р. 28$\frac{1}{7}$ к. и съ акта 3 р. серебр.

Въ Пензенской Палатѣ Гражданскаго Суда.

19031. 1841 г. Іюня 17. Въ слѣдствіе представленія Нижеломовской Дворянской Опеки, утвержденъ раздѣльный актъ, учиненный опекуншею малолѣтнаго сына своего Николая Иванова, Штабсъ-Капитаншею Варварою Михайловою и изъ дворянъ Коллежскою Секретаршею Екатериною Сергѣевою *Уразовыми*, имѣнію, оставшемуся послѣ покойнаго первой деверя, а послѣдней мужа Коллежскаго Секретаря Ивана Ефимова *Уразова*, состоящему Нижеломовскаго уѣзда въ селѣ Гороховщинѣ, заключающемуся съ убылыми въ 14 душахъ съ землею 21½ десят. Актъ писанъ на герб. листѣ въ 3 р. серебр., актовыхъ взято 3 р. серебр.; пошлинъ же за силою 335-й ст. 5 т. св. зак. невзыскано.

Бессарабской Области въ Аккерманскомъ Уѣздномъ Судѣ:

19032. 1841 г. Іюля „ „ дня. Совершена купчая, отъ Коллежскаго Регистратора Димитрія *Чомбулова*, данная имъ откупщикамъ Аккерманскихъ питейныхъ сборовъ Статскому Совѣтнику Александру *Бороздину* и компаніи его, на проданный первымъ послѣднимъ чемурный домъ, состоящій въ г. Аккерманѣ, подъ которымъ земли въ ширину 6, а въ длину 9 саж., за 85 р. 70 к. серебр. Купчая писана на герб. листѣ въ 90 к. серебр. съ 85 р. 70 к. взыскано при совершеніи пошлинъ 3 р. 40 к. серебр. и 10 к. мѣдью, съ акта 3 р. серебр.

19033. 1841 г. Іюля „ „ дня. Совершена купчая, отъ Аккерманскаго жителя Карабета *Нурсесова*, данная имъ Аккерманскому 3-й гильдіи купцу Александру *Морозли*, на проданную первымъ послѣднему половину винограднаго сада, состоящаго при г. Аккерманѣ, подъ которою земли 273½ квадрат. саж., за 200 р. серебр. Купчая писана на герб. листѣ въ 90 к. серебр.; съ 200 р. взыскано при совершеніи пошлинъ 8 р. съ акта 3 р. серебр.

Владимірской губерніи въ Суздальскомъ Городовомъ Сиротскомъ Судѣ.

19034. 1841 г. Іюня 30. Съ разрѣшенія Владимірской Палаты Гражданскаго Суда, утвержденъ раздѣльный актъ, учиненный между Суздальскими, вдовою мѣщанкою Матреною Петровою, мѣщанами Исаакомъ, Ефимомъ и за малолѣтнюю послѣднихъ двухъ сестру Аксинью Ивановыхъ *Жинькиныхъ*, опекуномъ Исаакомъ Жинькинымъ, въ движимомъ и недвижимомъ имѣніи, оставшемся послѣ 1-й второбрачнаго мужа, а послѣднихъ отца и матери, заключающемся въ деревянномъ домѣ, четырехъ огородныхъ земляхъ, каменной лавкѣ и мужской одеждѣ, состоящихъ въ г. Суздалѣ, каковому имѣнію цѣна объявлена 857 р. 14 к. серебр. Раздѣльный актъ писанъ на герб. листѣ въ 1 р. 80 к. серебр., при утвержденіи взыскано съ акта 3 р. серебр.

Гродненской губерніи въ Кобринскомъ Уѣздномъ Судѣ.

19035. 1841 г. Іюня 10. Совершена купчая, данная Евреемъ Юделемъ Мейлаховичемъ *Петержицкимъ*, дворянину Августину Лукину *Остреженцкому*, на продажу первымъ послѣднему части земли въ деревнѣ Остречичу, Кобринскаго уѣзда расположенной 1 десят. за 40 р. серебр. Купчая писана на герб. бумагѣ въ 90 к. серебр.; пошлинъ взыскано 1 р. 60 к. съ акта 3 р. серебр., того жъ числа.

Енисейской губерніи въ Минусинскомъ Окружномъ Судѣ.

19036. 1841 г. Іюня 4. Крестьянскими дочерьми Евпраксіею *Поляковою* и Олимпіадою *Метельсковою*, явлено домовое духовное завѣщаніе, данное имъ Прапорщичскою дочерью Марьею *Метельсковою*, на завѣщанное имъ движимое и недвижимое имѣніе, состоящее въ г. Минусинскѣ на большой площади въ одномъ деревянномъ домѣ со всѣми къ нему принадлежностями и разномъ платье, всего на сумму серебр. 75 р. 71$\frac{3}{7}$ к. Духовное завѣщаніе писано на простой бумагѣ; пошлинъ съ 75 р. 71$\frac{3}{7}$ к. взыскано 3 р. 2$\frac{6}{7}$ к. съ акта 3 р. серебр.

Въ Енисейскомъ Губернскомъ Правленіи.

19037. 1841 г. Іюня 11. Совершена купчая, на проданный Красноярскимъ мѣщаниномъ Захаромъ Козминымъ *Москвитинымъ*, отставному солдату Алексѣю Михайлову *Байкалову*, деревянный одноэтажный домъ со всѣми принадлежащими къ нему строеніями и землею, состоящій въ г. Красноярскѣ по большей Качинской улицѣ въ 4-мъ кварт., за 20 р. серебр. Купчая писана на герб. листѣ въ 30 к. серебр.; пошлинъ взыскано съ 20 р., 80 к. съ акта 3 р. серебр.

Казанской губерніи въ Царевококшайскомъ Уѣздномъ Судѣ.

19038. 1841 г. Мая 3. Отъ Губернской Секретарши Натальи Ивановой *Аполлинаріевой*, совершена купчая, на проданный ею Царевококшайскому 3-й гильдіи купцу Семену Иванову *Дорогову*, деревянный домъ, состоящій въ г. Царевококшайскѣ, за 100 р. серебр. Купчая писана на герб. листѣ въ 90 к. серебр.; пошлинъ взыскано 4 р. и за актъ 2 р. 85$\frac{5}{7}$ к. серебр.

Казанской губерніи въ Спаскомъ Уѣздномъ Судѣ.

19039. 1841 г. Мая 10. Совершена купчая, отъ Губернскаго Секретаря Флегонта Евграфова *Сергѣева*, на проданную имъ изъ дворянъ недорослю Капитону Порфирьеву *Сергѣеву*, состоящую Оренбургской губерніи, Уфимскаго уѣзда при сельцѣ Каменкѣ, Сергѣевка тожъ 15 десят. одной удобной съ лѣсами и сѣнными покосами, за 64 р. 28$\frac{4}{7}$ к. серебр. Купчая писана на

герб. листѣ въ 30 к. серебр.; взыскано пошлинъ 2 р. 57½ к. актовыхъ 3 р. серебр.

Кіевской губерніи въ Таращанскомъ Уѣздномъ Судѣ.

19040. 1841 г. Мая 7. Коллежскимъ Секретаремъ Адамомъ Ивановымъ *Границкимъ*, явлена купчая, данная ему помѣщикомъ Михайломъ Карловымъ *Скибицкимъ*, на продажу послѣднимъ первому 1 мужеск. и 2 женск. п. душъ крестьянъ состоящихъ, писанными въ селеніи Веселомъ Кутѣ, за 100 р. серебр. Купчая писана на герб. бумагѣ въ 90 к. серебр.; пошлинъ взыскано 9 р. 60 к. съ акта 3 р. и на оныя пенныхъ 1 р. 4 к. серебр.

Калужской губерніи въ Мосальскомъ Уѣздномъ Судѣ:

19041. 1841 г. Марта 13. Флота отъ Лейтенанта Василья Васильева *Всеволожскаго*, совершена купчая, на проданную имъ крестьянину вольныхъ хлѣбопашцевъ деревни Перучи Степану *Терентьеву*, землю пахатную, непахатную и луговую, состоящую Мосальскаго уѣзда въ пустошахъ Чецелевой и Колчагиной, всего 14 десят., за 100 р. серебр. Купчая писана на герб. листѣ въ 30 к. серебр.; пошлинъ взыскано 4 р. съ акта 3 р. серебр.

19042. 1841 г. Апрѣля 25. Изъ дворянъ отъ солдатской жены Федосьи Ефимовой *Гавриловой*, совершена купчая, на проданную ею изъ дворянъ канцеляристу Ивану Евменову *Михалевскому*, землю селидебную, огородную, пахатную, непахатную, съ лѣсами, сѣнными покосами и всякими угодьями, состоящую Смоленской губерніи, Ельнинскаго уѣзда при сельцѣ Славнахъ, всего 6½ десят., за 30 р. серебр. Купчая писана на герб. листѣ въ 30 к. серебр.; пошлинъ взыскано 1 р. 20 к. съ акта 3 р. серебр.

19043. 1841 г. Мая 15. Отъ Мосальскаго 3-й гильдіи купца Афанасья Филиппова *Соколова*, совершена купчая, на проданный имъ Мосальской мѣщанкѣ Марьѣ Алексѣевой *Безсоновой*, состоящій въ г. Мосальскѣ 19-го кварт. подъ № 10-мъ деревянный домъ со всѣмъ принадлежащимъ къ оному строеніемъ и землею, коей мѣрою въ длину 22, а въ ширину 30 саж., за 30 р. серебр. Купчая писана на герб. листѣ въ 30 к. серебр.; пошлинъ взыскано 1 р. 20 к. съ акта 3 р. серебр.

19044. 1841 г. Мая 16. Отъ Губернскаго Секретаря Алексѣя Григорьева *Молодикова*, совершена купчая, на проданный имъ рисовальному учителю Федору Алексѣеву *Зотрееву*, въ г. Мосальскѣ 16-го кварт. подъ № 6-мъ деревянный на каменномъ фундаментѣ домъ со всѣмъ принадлежащимъ къ оному строеніемъ, землею и плодовитымъ садомъ, коей мѣрою въ длину 30, а

4 *

въ ширину 20 саж., за 285 р. 71 к. серебр. Купчая писана на герб. листѣ въ 90 к. серебр.; пошлинъ взыскано 11 р. 43 к. съ акта 3 р. серебр.

Калужской губерніи въ Мещовскомъ Уѣздномъ Судѣ.

19045. 1841 г. Мая 14. Совершена купчая, на проданную помѣщикомъ Губернскимъ Секретаремъ Васильемъ Ѳедоровымъ *Ключаревымъ*, Штабсъ-Капитану Ивану Дмитріеву сыну *Дмитріеву*, состоящую Мещовскаго уѣзда въ сельцѣ Жихотинѣ пахатную въ трехъ клинахъ удобную землю 38 десят. и луговую 2 десят., всего 40 десят. указной мѣры, за 285 р. 71 $\frac{3}{7}$ к. серебр. Купчая писана на герб. листѣ въ 90 к. серебр.; взыскано пошлинъ 11 р. 42 $\frac{6}{7}$ к. съ акта 3 р. серебр.

Калужской губерніи въ Тарускомъ Уѣздномъ Судѣ.

19046. 1841 г. Іюня 2. Отъ Поручика Сергѣя Егорова *Безсонова*, совершена купчая, на проданный имъ Тарускому 3-й гильдіи купцу Якову Лукьянову *Шебанину*, участокъ земли, состоящій Тарускаго уѣзда близъ деревни Шашкиной, заключающейся въ 2-хъ десят., за 144 р. серебр. Купчая писана на герб. листѣ 90 к. серебр.; пошлинъ съ 144 р. взыскано 5 р. 76 к. съ акта 3 р. серебр.

Курской губерніи въ Путивльскомъ Уѣздномъ Судѣ.

19047. 1840 г. Октября 25. Совершена купчая, отъ помѣщика Коллежскаго Ассесора Василья Осипова *Баранникова*, на проданное имъ Коллежскому Секретарю Гаврилѣ Дмитріеву *Вознесенскому*, недвижимое имѣніе, состоящее Путивльскаго уѣзда въ дачахъ села Князева распашную и нераспашную землю, всего 8 десят., серебр. за 227 р. Купчая писана на герб. листѣ въ 90 к. серебр.; взято пошлинъ 9 р. 8 к. съ акта 3 р. серебр.

19048. 1840 г. Октября 26. Совершена купчая, отъ помѣщика Гвардіи Прапорщика Якова Яковлева *Мачихина*, на проданную имъ Коллежскому Секретарю Гаврилѣ Дмитріеву *Вознесенскому*, распашную землю 6 десят. 454 квадрат. саж., съ лѣсомъ 3 десят. 1357 квадрат. саж., состоящую Путивльскаго уѣзда въ подгороднемъ стану подъ названіемъ деревни Крохиной, серебр. за 285 р. 70 к. Купчая писана на герб. листѣ въ 90 к. серебр.; взято пошлинъ 11 р. 42 $\frac{6}{7}$ к. съ акта 2 р. 85 $\frac{5}{7}$ к. серебр.

19049. 1840 г. Октября 26. Совершена купчая, отъ помѣщика Гвардіи Прапорщика Якова Яковлева *Мачихина*, на проданную имъ Коллежскому Секретарю Гаврилѣ Дмитріеву *Вознесенскому*, распашную землю всего 7 десят. 1981 квадрат. саж., состоящую Путивльскаго уѣзда въ подгороднемъ стану въ урочищѣ Избовицѣ, серебр. за 285 р. 70 к. Купчая писана на герб. листѣ въ 90 к. серебр.; взято пошлинъ 11 р. 42 $\frac{6}{7}$ к. съ акта 2 р. 85 $\frac{5}{7}$ к. серебр.

19050. 1840 г. Октября 28. Совершена купчая, отъ вдовы дворянки Александры Герасимовой *Лукьяновой*, на проданную ею помѣщику Гвардіи Прапорщику Якову Яковлеву *Мачихину*, распашную землю съ усадьбою и сѣнокосомъ, всего $1\frac{1}{2}$ десят., состоящую Путивльскаго уѣзда въ дачахъ села Рыживки, серебр. за 42 р. $85\frac{5}{7}$ к. Купчая писана на герб. листѣ въ 90 к. серебр.; взято пошлинъ 1 р. $81\frac{3}{7}$ к. съ акта 2 р. $85\frac{5}{7}$ к. серебр.

19051. 1840 г. Октября 28. Совершена купчая, отъ Путивльскаго казеннаго поселянина Ивана Гаврилова *Брежнева*, на проданный имъ женѣ своей Натальѣ Николаевой *Брежневой*, деревянный домъ съ мѣстомъ и надворною пристройкою, состоящій въ Путивльской пригородней слободѣ въ 3-мъ кварт., серебр. за 142 р. $85\frac{5}{7}$ к. Купчая писана на герб. листѣ въ 90 к. серебр.; взято пошлинъ 5 р. $71\frac{3}{7}$ к. съ акта 2 р. $85\frac{5}{7}$ к. серебр.

19052. 1840 г. Ноября 4. Совершена купчая, отъ дворянки Коллежской Регистраторши Пелагеи Григорьевой *Сагоревой*, на проданную ею Путивльскаго уѣзда села Вольнцова Благовѣщенской церкви Священнику Андрею Иванову *Никольскому*, усадьбу, состоящую Путивльскаго уѣзда въ селѣ Вольнцовѣ, мѣрою въ ширину 12, а въ длину 106 саж., серебр. за 29 р. Купчая писана на герб. листѣ въ 90 к. серебр.; взято пошлинъ 1 р. 16 к. съ акта 2 р. $85\frac{5}{7}$ к. серебр.

19053. 1840 г. Ноября 12. Совершена купчая, отъ помѣщика Подпоручика Николая Гаврилова *Бураго*, на проданную имъ помѣщицѣ Коллежской Регистраторшѣ Марьѣ Ивановой *Бершовой*, распашную землю съ двумя усадьбами, лѣсами и сѣнокосомъ, всего 8 десят. 1968 квадрат. саж., состоящую Путивльскаго уѣзда въ селѣ Князевѣ и въ дачахъ онаго, серебр. за 285 р. $71\frac{3}{7}$ к. Купчая писана на герб. листѣ въ 90 к. серебр.; взято пошлинъ 11 р. $42\frac{6}{7}$ к. съ акта 2 р. $85\frac{5}{7}$ к. серебр.

19054. 1840 г. Ноября 12. Совершена купчая, отъ помѣщика Подпоручика Николая Гаврилова *Бураго*, на проданную имъ помѣщицѣ Коллежской Регистраторшѣ Марьѣ Ивановой *Бершовой*, распашную землю съ двумя усадьбами, съ лѣсомъ и сѣнокосомъ, всего 14 десят. 1968 квадрат. саж., состоящую Путивльскаго уѣзда въ селѣ Князевѣ и дачахъ онаго и въ дачѣ деревни Казачей, серебр. за 285 р. $71\frac{3}{7}$ к. Купчая писана на герб. листѣ въ 90 к. серебр.; взято пошлинъ 11 р. $42\frac{6}{7}$ к. съ акта 2 р. $85\frac{5}{7}$ к. серебр.

19055. 1840 г. Ноября 16. Совершена купчая, отъ Путивльскаго 3-й гильдіи купеческаго сына Михайлы Якинфорова *Лисунова*, на проданный имъ Путивльскаго уѣзда села Берюха вдовѣ Священнической женѣ Матренѣ Петровой *Раздольской*, деревянный домъ съ двумя мѣстами, состоящій г. Путивля 2-й Ч. въ 16-мъ кварт. 1-е мѣсто на которомъ означенный домъ

прилегаетъ къ 2-му задними концами, въ коихъ мѣры въ длину 80, а въ ширину 15 саж., серебр. за 100 р. Купчая писана на герб. листѣ въ 3 р.; взято пошлинъ 4 р. съ акта 2 р. 85$\frac{5}{7}$ к. серебр.

19056. 1840 г. Ноября 22. Совершена купчая, отъ помѣщика Подпоручика Михайлы Михайлова *Никифорова*, на проданную имъ помѣщику Капитану Александру Григорьеву *Львову*, распашную и нераспашную землю, состоящую Путивльскаго уѣзда въ дачѣ Желтилиной Дубровѣ и Манагаровской степи, всего 3 десят., за 85 р. 71$\frac{3}{7}$ к. серебр. Купчая писана на герб. листѣ въ 1 р. 80 к. серебр.; взято пошлинъ 3 р. 42$\frac{6}{7}$ к. съ акта 2 р. 85$\frac{5}{7}$ к. серебр.

19057. 1840 г. Ноября 25. Совершена купчая, отъ Путивльскихъ казенныхъ поселянокъ Марьи Яковлевой *Козинцовой* и Ирины Яковлевой *Зарубиной*, на проданную ими Путивльской казенной поселянкѣ Марьѣ Өедоровой *Головкиной*, распашную землю съ сѣнокосомъ, всего 10 десят., состоящую Путивльскаго уѣзда въ подгородномъ стану въ урочищѣ Липицахъ на рѣчкѣ Катонѣ въ Медвѣжьихъ Головахъ и Бабьей Долинѣ, а сѣнокосъ за рѣчкою Семью въ Коровицкой Лукѣ, серебр. за 200 р. Купчая писана на герб. листѣ въ 1 р. 80 к. серебр.; взято пошлинъ 8 р. съ акта 2 р. 85$\frac{5}{7}$ к. серебр.

19058. 1840 г. Декабря 13. Совершена купчая, отъ вдовы дворянки Прапорщицы Прасковьи Николаевой *Юденковой*, на проданный ею помѣщицѣ дворянкѣ Титулярной Совѣтницѣ Елисаветѣ Львовой *Переверзевой*, сѣнный покосъ, состоящій Путивльскаго уѣзда въ дачѣ Антыковской Лукѣ, за деревнею Сафоновкою, всего примѣрно $\frac{1}{2}$ десят., серебр. за 29 р. Купчая писана на герб. листѣ въ 3 р.; взято пошлинъ 1 р. 16 к. съ акта 2 р. 85$\frac{5}{7}$ к. серебр.

19059. 1840 г. Декабря 13. Совершена купчая, отъ помѣщицъ Штабсъ-Капитанши Натальи *Юденковой* и родной сестры ея Капитанши Марфы Яковлевой *Второвой*, на проданную ими помѣщику Титулярному Совѣтнику Өедору Григорьеву *Ястремскому*, распашную землю съ лѣсомъ, состоящую Путивльскаго уѣзда въ подгороднемъ стану на Путивльскомъ полѣ на рѣчкѣ Ольшаницѣ, Меловомъ Колодезѣ, въ Ражновѣ Дубровѣ, на рѣчкѣ Мачулищѣ, Усть Избнаго Логу и въ Стрыгловѣ, всего 15 десят., серебр. за 285 р. Купчая писана на простомъ листѣ, взято за оный 90 к. серебр., пошлинъ 11 р. 40 к. съ акта 2 р. 85$\frac{5}{7}$ к. серебр.

Курской губерніи въ Дмитріевскомъ на Свапѣ Уѣздномъ Судѣ.

19060. 1841 г. Іюня 7. Совершена купчая, отъ помѣщика Коллежскаго Регистратора Алексѣя Никифорова *Телегина*, на продажу имъ Дмитревскаго уѣзда деревни Гладкой однодворцу Якову Захарову *Полянскому*, земли распаш-

ной и усадебной $6\frac{3}{4}$ десят., состоящей Дмитріевскаго уѣзда въ дачахъ деревни Гладкой, за 228 р. 57 к. серебр.

19061. 1841 г. Іюля 4. Совершена купчая, подканцеляристомъ Константиномъ Калинстратовымъ *Огневымъ*, на продажу имъ помѣщику Статскому Совѣтнику Сергѣю Ѳедорову *Саковнину*, распашной земли 10 десят., состоящей Дмитріевскаго на Свапѣ уѣзда въ дачахъ сельца Матвѣевки, Сергѣевка тожъ, за 285 р. $71\frac{3}{7}$ к. серебр.

Могилевской губерніи въ Чаусовскомъ Уѣздномъ Судѣ:

19062. 1841 г. Іюля 2. Совершена купчая, женою чиновника 9-го класса Анною Степановою *Макаревичевою*, на проданный ею Чаусовской мѣщанкѣ Марьѣ Давыдовой *Гуриновой*, состоящій внутри г. Чаусъ на самомъ рынкѣ анбаръ съ землею подъ онымъ лежащею, за 121 р. серебр.

19063. 1841 г. Іюля 11. Совершена купчая, на проданный Чаусовскою мѣщанкою Еврейкою Сорою Ерухимовою *Шмериновою*, Чаусовскимъ мѣщанамъ Евреямъ Давыду *Ельевину* и женѣ его Гитлѣ Брейтей, деревянный домъ, состоящій въ г. Чаусахъ при большой улицѣ пролегающей въ г. Могилевъ съ землею подъ онымъ состоящею, за 250 р. серебр.

Московской губерніи отъ Можайскаго Уѣзднаго Суда объявляется.

19064. Въ слѣдствіе поданаго отъ довѣрителя Статской Совѣтницы Прасковьи Васильевой *Обресковой*, Александра Ѳедорова, что означенная г-жа Обрескова пріобрѣла за 129,000 р. асс. недвижимое имѣніе, состоящее Можайскаго уѣзда въ селѣ Трепаревѣ съ деревнями, въ коихъ по 8-й ревизіи 347 душъ, съ суконною фабрикою и поставкою въ казну армейскихъ суконъ, имѣніе сіе принадлежало прежде Тайному Совѣтнику Князю Василью Александровичу Хованскому, а послѣ Тайной Совѣтницѣ Натальѣ Васильевнѣ Булгаковой, нынѣ отдано по рѣшенію Московской Гражданской Палаты за долгъ бывшій на г-жѣ Булгаковой, сестрѣ ея Статской Совѣтницѣ Прасковьѣ Васильевнѣ Обресковой.

Полтавской губерніи въ Кобелякскомъ Уѣздномъ Судѣ:

19065. 1840 г. Апрѣля 30. Отъ Бѣлицкаго казака Степана Никифорова *Коваленка*, явлено духовное завѣщаніе, совершенное въ ономъ Судѣ сего 1841 г. Апрѣля 17, на отписанный имъ женѣ своей Маринѣ, а въ случаѣ смерти ея среднему сыну Емельяну, домъ съ принадлежащею къ нему постройкою и огородомъ, состоящій въ мѣстечкѣ Бѣликахъ, которому имѣнію цѣна объявлена по совѣсти 100 р. асс. Завѣщаніе писано на герб. листѣ въ 30 к. серебр., взято актовыхъ 3 р. серебр., 17 Апрѣля 1841 г.

19066. 1841 г. Марта 11. Отъ казачки Зиновіи Тихоновой *Колодочкиной*, явлена купчая, совершенная въ ономъ Судѣ сего жъ г. Мая 7, данная ею казаку Ѳедору Григорьеву *Онищенку*, на проданную пахатную и сѣнокосную землю, положеніе имѣющую въ округѣ Новосенжаровской въ урочищѣ Полузерья съ произрастающимъ хворостовымъ деревомъ, да половинную часть рѣчки Полузерья, мѣрою 7 десят., серебр. за 257 р. 15 к. Купчая писана на герб. листѣ въ 90 к. серебр.; пошлинъ взято съ суммы 10 р. 30 к. съ акта 3 р. серебр., 7 Мая 1841 г.

19067. 1841 г. Марта 13. Отъ Титулярнаго Совѣтника Деонисія Максимова *Руденка*, явлена дарственная запись, совершенная въ ономъ Судѣ того жъ Марта 24, данная имъ родному сыну своему Коллежскому Регистратору Льву *Руденку*, на подаренную сѣнокосную землю съ имѣющимся на той землѣ садомъ, лежащею въ округѣ Мощкой, мѣрою 25 десят., которому имѣнію объявлена цѣна серебр. 250 р. Запись писана на герб. листѣ въ 90 к. серебр.; взято актовыхъ 3 р. серебр., 24 Марта 1841 г.

19068. 1841 г. Апрѣля 9. Отъ помѣщиковъ вдовы Ротмистрши Елены Ивановой *Кащенковой* и дѣтей ея Поручика Александра, Штабсъ-Ротмистра Ивана, Штабсъ-Ротмистра Василья и Корнета Павла *Кащенковъ*, да жены Штабсъ-Ротмистра Елены Васильевой *Малеваной*, явленъ раздѣльный актъ, совершенный въ ономъ Судѣ того жъ Апрѣля 12, на раздѣленное между ими движимое и недвижимое съ крестьянами имѣніе и денежный капиталъ, оставшееся послѣ умершаго первой мужа, а послѣднихъ отца Ротмистра Василья *Кащенка*, состоящее Полтавской губерніи, въ Кобелякскомъ уѣздѣ въ деревняхъ: Ревущинѣ, Улиновкѣ, Васильевкѣ, Александровкѣ, Бродщинѣ и Дубровкѣ и Екатеринославской губерніи, въ Новомосковскомъ уѣздѣ въ деревнѣ Веселой по послѣдней ревизіи поселенныхъ 561 душа мужеск. п. крестьянъ, которому имѣнію полагаютъ цѣну серебр. 77,000 р. Раздѣльный актъ писанъ на двухъ герб. листахъ 1-й въ 180 р., а 2-й прибавочный въ 90 к. серебр., взято актовыхъ 3 р. серебр., 12 Апрѣля 1841 г.

19069. 1841 г. Апрѣля 11. Отъ вдовы казачки Елены Петровой *Мякушкиной*, явлена дарственная запись, совершенная въ ономъ Судѣ сего жъ г. Мая 28, данная ею родной дочери своей казачкѣ Александрѣ *Роменцевой*, на подаренный жилый домъ со всею въ немъ рухомостію, состоящій въ мѣстечкѣ Новыхъ-Сенжаръ съ дворовымъ плацомъ земли, мѣрою примѣрно ¼ десят., которому имѣнію цѣна объявлена серебр. 28 р. 57½ к. Запись писана на герб. листѣ въ 30 к. серебр.; взято актовыхъ 3 р. серебр., 28 Мая 1841 г.

19070. 1841 г. Апрѣля 16. Отъ Кобелякскаго 3-й гильдіи купца Еврея Мордки Геселева и жены его Иты Шмулеевой *Заславскихъ*, явлена дарственная запись, совершенная въ ономъ Судѣ того жъ Апрѣля 22, данная ими

родному сыну своему купеческому сыну Зельману Мардхову *Заславскому*, на подаренный домъ въ г. Кобелякѣ въ Михайловскомъ приходѣ состоящій и при немъ рубленую комору съ дворовымъ пляцомъ и водяную мельницу на рѣчкѣ Ворсклѣ состоящую, съ мукомольнею и сукновальнею объ одномъ поставѣ съ ставидомъ и къ ней берегомъ и пляцомъ, мѣрою въ обоихъ мѣстахъ примѣрно 1 десят., которому имѣнію цѣну объявили серебр. 295 р. Запись писана на герб. листѣ въ 90 к. серебр., взято актовыхъ 3 р. серебр., 22 Апрѣля 1841 г.

19071. 1841 г. Мая 27. Отъ помѣщика Коллежскаго Регистратора Кириллы Павлова *Лещины-Мартиненка*, явлена купчая совершенная въ ономъ Судѣ сего жъ г. Іюня 3, данная имъ помѣщику Артиллеріи Поручику Василью Андрееву *Мегденку*, на проданную мельницу о двухъ колахъ мучныхъ и одномъ сукновальномъ, съ частію плотины на рѣкѣ Ворсклѣ въ мѣстечкѣ Новыхъ Сенжарахъ и въ близѣ оной мельницы избу съ землею подъ оной, дворомъ и огородомъ $\frac{1}{2}$ десят., серебр. за 285 р. $71\frac{3}{7}$ к. Купчая писана на герб. листѣ въ 90 к. серебр.; пошлинъ взято съ суммы 11 р. 43 к. актовыхъ 3 р. серебр., 3 Іюня 1841 г.

19072. 1841 г. Іюня 19. Отъ помѣщика Коллежскаго Секретаря Ивана Степанова *Холодовскаго*, явлена купчая, совершенная въ ономъ Судѣ того жъ Іюня 26, данная имъ Священнику Кобелякской Прасковейской церкви Филиппу Андрееву *Лукьянцову*, на проданную пахатную и сѣнокосную землю, положеніе имѣющую въ округѣ Кобелякской по лѣвой сторонѣ рѣки Ворскла при урочищѣ Красной Горѣ, мѣрою примѣрно 3 десят., серебр. за 30 р. Купчая писана на герб. листѣ въ 30 к. серебр.; пошлинъ взято съ суммы 1 р. 20 к. и съ акта 3 р. серебр., 26 Іюня 1841 г.

19073. 1841 г. Іюня 26. Отъ вдовы Коллежской Регистраторши Варвары Васильевой *Гамалеиной*, явлена дарственная запись, совершенная въ ономъ Судѣ того жъ Іюня 30, данная ею родной дочери своей дѣвицѣ Марьѣ Яковлевой *Гамалеиной*, на подаренное имѣніе какъ то: половину жилаго дома съ прочею постройкою и частію двороваго пляца земли, къ коемъ примѣрно $\frac{1}{4}$ десят., состоящій въ мѣстечкѣ Новомъ Сенжаровѣ и землю пахатную и сѣнокосную 3 десят., лежащую при урочищѣ Малаго Кобелячка, да лѣсъ хворостяный 1 десят., состоящій на лузѣ по лѣвой сторонѣ рѣки Воркслa, которому имѣнію цѣна объявлена серебр. 100 р. Запись писана на герб. листѣ въ 90 к. серебр., взято актовыхъ 3 р. серебр., 30 Іюня 1841 г.

19074. 1841 г. Іюня 30. Отъ служащаго Скулянской бригады пограничной стражи Бессарабской Области Хотинскаго уѣзда унтеръ-офицера Петра Иванова *Савенка*, явлена купчая, совершенная въ ономъ Судѣ сего жъ г. Іюля 4, данная имъ родному брату своему Кобелякской волости казаку Степа-

ну и женѣ его Устиньѣ *Савенкамъ*, на проданную пахатную и сѣнокосную землю, лежащую въ округѣ Кобелякской при урочищѣ Чубовой Могилы мѣрою на 5 десят. и къ оной землѣ рубленный анбаръ, да особо лѣсъ строевый и хворостяный, состоящій въ округѣ Кобелякской, мѣрою 2 десят., серебр. за 142 р. 85$\frac{5}{7}$ к. Купчая писана на герб. листѣ въ 90 к. серебр.; пошлинъ взято съ суммы 5 р. 72 к. актовыхъ 3 р. серебр., 4 Іюля 1841 г.

Рязанской губерніи въ Егорьевскомъ Уѣздномъ Судѣ:

19075. 1841 г. Іюля 11. Отъ Егорьевскихъ купеческихъ дѣтей Андрея Поликарпова *Кашурина* и жены его Татьяны Ивановой, Галактіона Иванова *Князева*, и Богородскаго купца Евстигнѣя Іевлева *Морковкина*, совершена купчая, на проданную ими Егорьевской округи деревень Голубевой казеннымъ крестьянамъ: Игнату *Михайлову*, Козмѣ *Васильеву*, Ермилу *Васильеву*, Ермилу *Семенову*, Михѣю *Никонову*, Ульяну *Зотову*, Тихону *Павлову*, и Ефремовской, Силантію *Васильеву*, землю, состоящую въ отхожей пустоши Афонасовкѣ 36 десят. 1070$\frac{1}{2}$ квадрат. саж., серебр. за 285 р. Купчая писана на герб. листѣ въ 90 к. серебр.; принято пошлинъ по табели 12 р. 68$\frac{4}{7}$ к. за актъ 3 р. серебр.

19076. 1841 г. Іюля 11. Егорьевской округи деревни Лунинской отъ крестьянъ Государственныхъ Имуществъ Алексѣя Семенова и Ивана Алексѣева *Куликовыхъ*, совершена купчая, на проданную ими той же округи деревни Агрысковой Государственныхъ Имуществъ крестьянину Іову *Демидову*, землю, состоящую въ пустоши Лунихъ, мѣрою 11 десят. съ саж., или сколько слѣдуетъ на ихъ часть, всю безъ остатка, серебр. за 140 р. Купчая писана на герб. листѣ въ 30 к. серебр.; принято пошлинъ 5 р. 60 к. за актъ 3 р. серебр.

Саратовской губерніи въ Петровскомъ Уѣздномъ Судѣ:

19077. 1838 г. Марта 28. Совершена купчая, на проданную Губернскимъ Секретаремъ Иваномъ Өедоровымъ *Чистилинымъ*, Маіору Ивану Дмитріеву *Хордину*, 10 десят. землю, состоящую Саратовской губерніи, Петровскаго уѣзда при селѣ Никольскомъ, Пестровка тожъ, асс. за 150 р.; пошлинъ съ цѣны принято 6 р. и за актъ 10 р. асс., того жъ числа.

19078. 1840 г. Марта 30. Совершена купчая, на проданную г. Вольска Государственнымъ крестьяниномъ Иваномъ и мѣщаниномъ Иваномъ *Калиниными*, Ротмистршѣ Александрѣ Алексѣевой *Растковской*, землю 56 десят. и 3 осьминника, состоящую Саратовской губерніи, Петровскаго уѣзда при селѣ Никольскомъ, Лопатино тожъ, за 285 р. 71$\frac{3}{7}$ к.; пошлинъ принято 11 р. 42$\frac{6}{7}$ к. и за актъ 2 р. 85$\frac{5}{7}$ к. серебр., того жъ числа.

Саратовской губерніи въ Кузнецкомъ Уѣздномъ Судѣ:

19079. 1841 г. Апрѣля 8. Совершена купчая, Кузнецкаго уѣзда деревни Верхней

Елюзани изъ Татаръ Кузнецкимъ купеческимъ племянникомъ Мухаметъ-Аминемъ Хаметевымъ *Исляевымъ*, на продажу имъ оной же деревни Татарину Салеху *Сентезееву*, земли лежащей въ дачахъ Кузнецкаго уѣзда деревень Трехъ Елюзяней 6½ четвертей и 1 осьминникъ, серебр. за 43 р. Купчая писана на герб. листѣ въ 30 к. серебр.; пошлинъ взято 1 р. 72 к. и съ акта 3 р. серебр.

19080. 1841 г. Мая 5. Совершена купчая, Титулярнымъ Совѣтникомъ Александромъ Ивановымъ *Куткинымъ*, на продажу имъ Подпоручику Николаю Михайлову *Караколову*, мѣста, въ ширину 18½ и длиннику 78 саж., съ деревяннымъ домомъ и прочимъ находящимся на немъ строеніемъ, серебр. за 285 р. 71 3/7 к. Купчая писана на герб. листѣ въ 90 к. серебр.; взято пошлинъ 11 р. 42 6/7 к. съ акта 3 р. серебр.

19081. 1841 г. Мая 15. Совершена дарственная запись, Капитаномъ Иваномъ *Трухачевымъ*, на подареніе имъ женѣ канцеляриста Александрѣ *Дьячковой*, двороваго и усадебнаго мѣста, въ ширину 40, а въ длину 90 саж., съ находящимся на немъ деревяннымъ домомъ и прочимъ строеніемъ и со всѣмъ находящимся разнымъ движимымъ имуществомъ, состоящаго Городищенскаго уѣзда въ селѣ Качамѣ, коему цѣна показана серебр. 100 р. Запись писана на герб. листѣ въ 30 к. серебр., пошлинъ взято 4 р. съ акта 3 р. серебр.

Смоленской губерніи въ Дорогобужскомъ Уѣздномъ Судѣ:

19082. 1840 г. Декабря 16. Совершена купчая, на проданный Дорогобужскимъ 3-й гильдіи купцомъ Ѳедоромъ Яковлевымъ *Зоринымъ*, 3-й гильдіи купеческой женѣ Екатеринѣ Ѳедоровой *Кузнецовой*, деревянный домъ съ находящеюся подъ нимъ землею и огородомъ, состоящій въ г. Дорогобужѣ въ Трубицыной улицѣ, въ коемъ мѣрою длиннику 21, поперечнику въ обоихъ концахъ по 5 саж., за 200 р. серебр. Купчая писана на герб. листѣ въ 90 к. серебр.; пошлинъ съ 200 р. взыскано 8 р. съ акта 2 р. 85 5/7 к. серебр., того жъ числа.

19083. 1840 г. Декабря 19. Совершена купчая, на проданную унтеръ-офицершею Марьею Афанасьевою *Худолѣевою*, малолѣтнымъ дѣтямъ, Прапорщика Ивана Ильина Тарнавскаго, Михайлѣ, Ѳедору, Николаю, Марьѣ, Настасьѣ и Елисаветѣ Ивановымъ *Тарнавскимъ*, землю, состоящую Дорогобужскаго уѣзда въ деревнѣ Малолеѣ 46 десят. 915 квадрат. саж. во всѣхъ угодьяхъ, за 285 р. 71 3/7 к. серебр. Купчая писана на герб. листѣ въ 90 к. серебр.; пошлинъ съ 285 р. 71 3/7 к. взыскано 11 р. 42 6/7 к. съ акта 2 р. 85 5/7 к. серебр., того жъ числа.

19084. 1840 г. Декабря 19. Совершена купчая, на проданное унтеръ-офицершею Марьею Афанасьевою *Худолѣевою*, Полковницѣ Екатеринѣ Ивановой *Бѣлкиной*, движимое и недвижимое имѣніе, заключающееся въ крестьянахъ

и землѣ, состоящее Дорогобужскаго уѣзда въ деревнѣ Маложѣ 22 десят. во всѣхъ угодьяхъ, за 257 р. 14$\frac{2}{7}$ к. серебр. Купчая писана на герб. листѣ въ 90 к. серебр.; пошлинъ съ 257 р. 14$\frac{2}{7}$ к. взыскано 10 р. 28$\frac{4}{7}$ к. съ акта 2 р. 85$\frac{5}{7}$ к. серебр., того жъ числа.

19085. 1840 г. Декабря 19. Совершена купчая, на проданное унтеръ-офицершею Марьею Афанасьевою *Худолѣевою*, Полковницѣ Екатеринѣ Ивановой *Бѣлкиной*, движимое и недвижимое имѣніе, состоящее Дорогобужскаго уѣзда въ деревнѣ Маложѣ, заключающееся въ крестьянахъ и землѣ 8 десят. во всѣхъ угодьяхъ, за 85 р. 71$\frac{3}{7}$ к. серебр. Купчая писана на герб. листѣ въ 30 к. серебр.; пошлинъ съ 85 р. 71$\frac{3}{7}$ к. взыскано 3 р. 42$\frac{6}{7}$ к. съ акта 2 р. 85$\frac{5}{7}$ к. серебр., того жъ числа.

19086. 1840 г. Декабря 20. Совершена купчая, на проданное Прапорщицею Аксиньею Матвѣевою *Красовицкою*, дочери своей дѣвицѣ Настасьѣ Ивановой *Красовицкой*, движимое и недвижимое имѣніе, состоящее Дорогобужскаго уѣзда въ сельцѣ Васильевѣ, заключающееся въ одной крестьянской мужеск. п. душѣ съ землею 10 десят. во всѣхъ угодьяхъ, за 85 р. 71$\frac{3}{7}$ к. серебр. Купчая писана на герб. листѣ въ 30 к. серебр.; пошлинъ съ 85 р. 71$\frac{3}{7}$ к. взыскано 3 р. 42$\frac{6}{7}$ к. и съ акта 2 р. 85$\frac{5}{7}$ к. серебр., того жъ числа.

Смоленской губерніи въ Ельнинскомъ Уѣздномъ Судѣ.

19087. 1841 г. Іюня 13. Совершена купчая, на проданный Ельнинскимъ мѣщаниномъ Александромъ Ефремовымъ *Бедринымъ*, Ельнинской же мѣщанкѣ Пелагеѣ Карповой *Незлевой*, деревянный домъ съ принадлежащимъ къ нему строеніемъ и землею, состоящій въ г. Ельнѣ, серебр. за 114 р. 50 к. Купчая писана на герб. листѣ въ 30 к. серебр.; пошлинъ съ 114 р. 50 к. принято 4 р. 58 к. съ акта 3 р. серебр., того жъ числа.

Тамбовской губерніи въ Усманскомъ Уѣздномъ Судѣ.

19088. 1841 г. Іюня 23. Отъ помѣщицы унтеръ-офицерской жены Федосьи Агѣевой *Савельевой*, совершена дарственная запись, на предоставленіе ею изъ имѣнія своего части, невѣсткѣ своей изъ дворянъ Коллежской Регистраторшѣ Аннѣ Акимовой *Савельевой*, заключающуюся въ плодовитомъ садѣ и землѣ 5 четвертей, состоящей онаго уѣзда въ селѣ Глушицахъ и крестьянъ Максима съ семействомъ его, Дмитрія съ матерью и семействомъ его, показанныхъ по 8-й ревизіи по селу Глушицамъ. Запись писана на герб. листѣ въ 90 к. серебр.; пошлинъ взыскано 11 р. 42$\frac{6}{7}$ к. съ акта 2 р. 85$\frac{5}{7}$ к. серебр., того жъ числа.

Тверской губерніи въ Бѣжецкомъ Уѣздномъ Судѣ.

19089. 1841 г. Іюля 12. Отъ вдовы Адмирала Александра Семеновича *Шишова*, жены Юліи Осиповны, явлено духовное завѣщаніе, въ предоставленіи ей озна-

ченнымъ мужемъ ея недвижимаго имѣнія, состоящаго Бѣжецкаго уѣзда въ деревняхъ: Марковой, Осташковой, Борахъ и Ручейкахъ съ прочими, взыскано въ Санктпетербургской Гражданской Палатѣ актовыхъ 3 р. и за написаніе духовнаго завѣщанія на простой бумагѣ, 180 р.

Тульской губерніи въ Крапивенскомъ Уѣздномъ Судѣ.

19090. 1841 г. Іюня 24. Совершена купчая, на продажу Коллежскимъ Секретаремъ Яковомъ Перфильевымъ *Растовцевымъ*, Крапивенскаго уѣзда деревни Солоповой однодворцамъ Алексѣю большому и Алексѣю меньшому Ивановымъ *Жердевымъ*, недвижимаго имѣнія, состоящаго Крапивенскаго уѣзда въ дачахъ села Припни пахатной земли 8 десят., серебр. за 285 р. Купчая писана на герб. листѣ въ 90 к. серебр.; пошлинъ съ суммы взыскано 11 р. 40 к. съ акта 3 р. серебр., того жъ числа.

Херсонской губерніи въ Александрійскомъ Уѣздномъ Судѣ:

19091. 1839 г. Января 30. Совершена купчая, на проданную Александрійскимъ 3-й гильдіи купцомъ Ларіономъ Никифоровымъ *Бурлаковымъ*, Александрійскому мѣщанину Григорью Ивакову *Соловьеву*, лавку крытую дранью, съ принадлежащимъ къ ней входнымъ погребомъ и землею, коей въ длину 5, а ширину 2 саж., состоящую на базарѣ, за 300 р. асс. Купчая писана на герб. листѣ въ 1 р. асс., взыскано пошлинъ съ цѣны 12 р. съ акта 10 р. асс.

19092. 1839 г. Февраля 9. Совершена купчая, на проданную Александрійскимъ мѣщаниномъ Григорьемъ Ивановымъ *Соловьевымъ*, Чигиринскому мѣщанину Еврею Гершкѣ *Любарскому*, лавку съ принадлежащими къ ней входнымъ погребомъ и землею, коей въ длину 5, а ширину 2 саж., состоящую на базарѣ въ г. Александріи, за 300 р. асс. Купчая писана на герб. листѣ въ 1 р.; взыскано пошлинъ съ суммы 12 р. съ акта 10 р. асс.

19093. 1839 г. Февраля 10. Совершена купчая, на проданнаго женою чиновника 9-го класса Елисаветою Ивановою *Парфеновою*, женѣ помѣщика Подпоручика Николая *Величковскаго*, Марьѣ Евстафьевой, крестьянина Филиппа, за 700 р. асс. Купчая писана на герб. листѣ въ 3 р.; взыскано пошлинъ съ суммы 28 р. съ акта 10 р. асс.

19094. 1839 г. Іюля 31. Совершена купчая, на проданный Губернскою Секретаршею Марьею Ивановою *Казыгробовою*, Аккерманской мѣщанкѣ Аннѣ Петровой *Ерофеевой*, плетневый домъ о двухъ отдѣленіяхъ крытый камышомъ, съ имѣющимся при немъ сараемъ, въ г. Александріи состоящій, подъ которымъ домомъ земли входя въ оный 26, съ зади 22, со сторонъ правой и лѣвой по 50 саж., за 150 р. асс. Купчая писана на герб. листѣ въ 1 р.; взыскано пошлинъ съ суммы 6 р. съ акта 10 р. асс.

19095. 1841 г. Января 8. Отъ помѣщиковъ Титулярной Совѣтницы Екатерины Ива-

новой *Раковичевой* и Титулярнаго Совѣтника Ѳедора Дмитріева *Раковича*, засвидѣтельствованъ мировый актъ, учиненный ими въ отношеніи прекращенія дѣла производившагося о недвижимомъ имѣніи, состоящемъ Александрійскаго уѣзда въ деревнѣ Занфировкѣ заключающемся въ крестьянахъ и землѣ оставшемся послѣ смерти первой мужа, а послѣдней роднаго брата Николая Раковича и уступкѣ первою послѣднему 4 душъ мужеск. п. крестьянъ съ ихъ семействами и 70 десят. земли изъ означенной деревни Занфировки. Актъ писанъ на герб. листѣ въ 1 р. 80 к. серебр.; взыскано за актъ 3 р. серебр.

19096. 1841 г. Января 20. Отъ вдовы помѣщицы Маіорши Ирины Ивановой *Колесниковой*, совершена купчая, на проданную ею помѣщику Поручику Петру Тимоѳееву *Пашковскому*, 100 десят. землю, лежащую при балкѣ Очеретяной, находящуюся подъ заселеніемъ, серебр. за 300 р. Купчая писана на герб. листѣ въ 90 к. серебр.; взыскано пошлинъ съ суммы 12 р. 60 к. и актовыхъ 3 р. серебр.

19097. 1841 г. Января 30. Отъ Александрійскаго мѣщанина Сергѣя Иванова *Смирнова*, совершена купчая, на проданный имъ Александрійскому же мѣщанину Еврею Ицкѣ Янкелеву *Голованевскому*, домъ, состоящій въ г. Александріи на Базарной улицѣ, съ принадлежащею къ нему землею, мѣра коей въ планѣ означена, серебр. за 128 р. Купчая писана на герб. листѣ въ 90 к. серебр.; взыскано пошлинъ съ суммы 5 р. 38 к. и съ акта 3 р. серебр.

19098. 1841 г. Марта 11. Отъ жены Штабсъ-Ротмистра *Конорова*, Марьи Степановой, совершена купчая, на проданныхъ ею помѣщику Подпоручику Ивану Иванову *Макаренку*, крестьянъ Ѳеодосія и изъ семейства Степана дочь его Агафью и земли 13 десят. 1430 саж., серебр. за 223 р. Купчая писана на герб. листѣ въ 90 к. серебр.; взыскано пошлинъ съ суммы 9 р. 37 к. съ акта 3 р. серебр.

19099. 1841 г. Марта 13. Отъ дворянки Марьи Афанасьевой *Никориной*, совершена купчая, на проданную ею помѣщику Поручику Петру Тимоѳееву *Пашковскому*, 71 десят. 2057 саж. землю, расположенную Александрійскаго уѣзда при рѣчкѣ Очеретяной, серебр. за 300 р. Купчая писана на герб. листѣ въ 90 к. серебр.; взыскано пошлинъ съ суммы 12 р. 60 к. и съ акта 3 р. серебр.

19100. 1841 г. Марта 14. Отъ дворянки Марьи Афанасьевой *Никориной*, совершена купчая, на проданную ею помѣщику Петру Тимоѳееву *Пашковскому*, 71 десят. землю, расположенную Александрійскаго уѣзда при рѣчкѣ Боковенькѣ, серебр. за 300 р. Купчая писана на герб. листѣ въ 90 к. серебр.; взыскано пошлинъ съ суммы 12 р. 60 к. и съ акта 3 р. серебр.

Виленской губерніи въ Ковенскомъ Городовомъ Магистратѣ.

19101. 1841 г. Мая 21. Совершена купчая, отъ Альберта и Лауры *Геблеровъ*, Леопольда *Камова* и Эмиліи *Доковны*, данная ими Халелю и женѣ его Ханифѣ *Илясевичамъ*, на проданный первыми послѣднимъ огородъ, въ г. Ковнѣ состоящій, заключающій въ себѣ земли 87 рутовъ и 36 рутиковъ, за 280 р. серебр. Купчая писана на герб. листѣ въ 90 к. серебр.; пошлинъ съ 280 р. взыскано 11 р. 20 к. съ акта 3 р. серебр., того жъ числа.

19102. 1841 г. Мая 22. Совершена купчая, отъ Екатерины *Морозовой*, данная ею жителямъ мѣстечка Кейданъ, Янкелю Береліовичу *Вейцштейну* и Берелю Іовеліовичу *Алемеляху*, на проданную первою послѣднимъ часть земли, въ мѣстечкѣ Кейданахъ состоящую, за 150 р. серебр. Купчая писана на герб. листѣ въ 90 к. серебр.; пошлинъ съ 150 р. взыскано 6 р. съ акта 3 р. серебр., того жъ числа.

19103. 1841 г. Мая 22. Совершена купчая, отъ Еврея Янкеля Береліовича *Вейцштейна*, данная имъ Еврейкѣ Эйгѣ Пинхусовой Мортхеліовой *Левиновой*, на проданную четвертую часть деревянной корчмы, въ мѣстечкѣ Кейданахъ состоящей, за 280 р. серебр. Купчая писана на герб. листѣ въ 90 к. серебр.; пошлинъ съ 280 р. взыскано 11 р. 20 к. съ акта 3 р. серебр., того жъ числа.

Санктпетербургскаго Магистрата отъ 2-го Департамента объявляется:

19104. 1-е. Что духовное завѣщаніе вдовы здѣшней купеческой жены Екатерины Гавриловой *Молво*, урожденной Флугъ, учиненное 8 Апрѣля 1840 г. и засвидѣтельствованное по смерти ея здѣшней Палаты Гражданскаго Суда во 2-мъ Департаментѣ 6 Марта сего 1841 г., на предоставленіе ею дѣтямъ своимъ Елисаветѣ, Габріелю, Александру, Николаю и Самойлу, по равнымъ долямъ благопріобрѣтенное ея движимое имѣніе и капиталъ, заключающійся въ долгахъ на разныхъ лицахъ по векселямъ и по другимъ документамъ, въономъ Департаментѣ при прошеніи довѣреннаго отъ душеприкащика назначеннаго для исполненія этаго завѣщанія здѣшняго 2-й гильдіи купца Карла Гаврилова Флуга, Губернскаго Секретаря Павла Иванова Рейслера, 12 Марта сего 1841 г. явлено.

19105. 2-е. Что духовное завѣщаніе, Генералъ-Маіора Карла Карлова *Гебгардта*, учиненное 4 Апрѣля сего 1841 г. и по смерти его засвидѣтельствованное здѣшней Палаты Гражданскаго Суда во 2-мъ Департаментѣ 13 минувшаго Мая, коимъ завѣщалъ онъ изъ благопріобрѣтеннаго имѣнія его, заключающагося въ деревянномъ домѣ, состоящемъ Литейной Ч. въ 4-мъ кварт. по Сергіевской улицѣ подъ № 23/694, акціяхъ, полюсахъ, серіяхъ и билетахъ

Государственнаго Коммерческаго Банка, упомянутый домъ продать, и изъ вырученной суммы, присоединя къ тому и остальный капиталъ, отдать поименованнымъ въ завѣщаніи лицамъ по назначенію, а равно и прочее его движимое имѣніе, исполнителями чего назначилъ: Коллежскаго Ассессора Савастьяна Иванова Петрожицкаго и Титулярнаго Совѣтника Егора Павлова Петкѣвича, въономъ Магистратѣ при прошеніи отъ нихъ исполнителей 14 Мая явлено, и въ слѣдствіе учиненнаго въ ономъ Департаментѣ того жъ 29 Мая опредѣленія, вышеупомянутый домъ отданъ впредь до продажи его въ управленіе имъ же исполнителямъ Савостьяну Петрожицкому и Егору Петкѣвичу.

19106. 3-е. Что духовное завѣщаніе, умершей жены Губернскаго Секретаря Марьи Григорьевой *Петровой*, учиненное 31 Августа 1839 г. и засвидѣтельствованное по смерти ея здѣшней Палаты Гражданскаго Суда во 2-мъ Департаментѣ 29 Января 1840 г., на предоставленный ею мужу своему Губернскому Секретарю Василью Гаврилову *Петрову*, во владѣніе и полное распоряженіе деревянный домъ со всѣмъ принадлежащимъ къ нему строеніемъ и землею, состоящій Васильевской Ч. въ 6-мъ кварт. подъ № 897-мъ, въ ономъ Департаментѣ Магистрата при прошеніи отъ означеннаго Петрова явлено и въ слѣдствіе учиненнаго въ ономъ Магистратѣ опредѣленія, онъ Петровъ сказаннымъ домомъ во владѣніе введенъ.

19107. 4-е. Что духовное завѣщаніе, умершаго здѣшняго 3-й гильдіи купца Потапа Афанасьева сына *Афанасьева*, во 2-мъ Департаментѣ здѣшней Палаты Гражданскаго Суда 21 Сентября 1828 г. засвидѣтельствованное, при прошеніи опекуновъ, надъ оставшимся его Афанасьева имѣніемъ, здѣшнихъ же 3-й гильдіи купцовъ: Василья Иванова, Ѳедора Иванова и купчихи Матрены Васильевой Афанасьевой, 6 Сентября 1839 г. въ ономъ Департаментѣ явлено и въ слѣдствіе учиненнаго въ ономъ 9 Апрѣля сего 1841 г. опредѣленія вмѣсто малолѣтной дочери означеннаго купца Потапа Афанасьева, Авдотьи, оставшейся послѣ его завѣщанной ей каменной лавки состоящей Васильевской Ч. 1-го кварт. въ Андреевскомъ рынкѣ подъ № 45-мъ, введены во владѣніе упомянутые опекуны купцы; Василій Ивановъ, Ѳедоръ Ивановъ и купчиха Матрена Васильева Афонасьева, а самая лавка зачислена за тою малолѣтною Авдотьею Афанасьевою.

САНКТПЕТЕРБУРГСКІЯ СЕНАТСКІЯ ОБЪЯВЛЕНІЯ.

Издаваемыя къ Санктпетербургскимъ вѣдомостямъ каждую недѣлю по Вторникамъ и Пятницамъ. Подписная цѣна за годовое полученіе Сенатскихъ Объявленій 6 руб. серебромъ.

№ 63.

Пятница, Августа 8 дня 1841 года.

Примѣчаніе:

Печатаніе публикацій назначено:

1-я въ № 62, Вторникъ Августа 5-го 1841 г.
2-я въ № 63, Пятница Августа 8-го 1841 г.
3-я въ № 64, Вторникъ Августа 12-го 1841 г.

Статьи публикацій вообще раздѣляются на XVIII постоянныхъ разрядовъ, изъ коихъ первые семнадцать печатаются три раза, а послѣдній одинъ разъ.

ПУБЛИКАЦІЯ ВТОРАЯ.

Разрядъ I. О вступившихъ въ Правительствующій Сенатъ дѣлахъ, назначенныхъ къ сочиненію записокъ.

(Публикаціи нѣтъ.)

Разрядъ II. О вызовѣ для рукоприкладства подъ записками, выписками и экстрактами.

Тяжущиеся по нижеозначеннымъ дѣламъ объявляется, чтобы явились сами, или прислали повѣренныхъ, для рукоприкладства подъ записками, въ положенный X т. св. зак. гражд. 1972-й ст. срокъ.

Правительствующаго Сената въ 7-й Департаментъ.

По вступившимъ дѣламъ:

18568. 1840 г. Февраля 5, отъ Калужскаго Гражданскаго Губернатора, о записанныхъ въ военные кантонисты изъ имѣнія Штабсъ-Капитанши Елизаветы *Шабловской* дѣтяхъ крестьянина Захара *Арсентьева* Никитѣ и Андреѣ, подъ № 290.

18569. 1840 г. Ноября 18, отъ негожъ, о дѣтяхъ солдатки Федосьи *Федосьевой*, Акимѣ, Козмѣ и Иванѣ, записанныхъ въ кантонисты, подъ № 506.

18570. 1840 г. Ноября 19, отъ негожъ, объ отданномъ изъ имѣнія Генералъ-Маіорши Княгини Екатерины *Оболенской*, солдатскомъ сынѣ Иванѣ *Александровѣ* въ рекруты, подъ № 511.

18571. 1840 г. Декабря 31, отъ негожъ, о пожертвованныхъ мѣщаниномъ Борисомъ *Мельниковымъ* въ Калужскую Троицкую церковь 5000 р. и о продажѣ имъ мѣщанину Сергѣю *Чистилину* дома, подъ № 546.

18572. 1841 г. Апрѣля 13, отъ негожъ, о прижитыхъ солдаткою Ириною *Александровою* съ крестьяниномъ помѣщицы *Ляпуновой*, Ильею *Степановымъ*, дѣтяхъ: Алексѣѣ, Васильѣ и Никифорѣ, подъ № 654.

18573. 1840 г. Апрѣля 28, отъ Воронежскаго Гражданскаго Губернатора, о спорной у Капитана *Константинова* съ однодворцами Землянскаго уѣзда *слободъ Рожественской и Покровской* землѣ, подъ № 347.

18574. 1840 г. Іюня 2, отъ негожъ, объ отдѣленіи въ дачахъ Землянскаго уѣзда *села Фощеватаго*, выгонной земли помѣщикамъ отъ однодворцовъ особо, подъ № 374.

18575. 1840 г. Іюня 28, отъ негожъ, о земляныхъ участкахъ, владѣемыхъ Маіоромъ Иваномъ и Поручикомъ Николаемъ *Двигубскими-Покусаевыми*, въ дачѣ Государственныхъ крестьянъ Богучарскаго уѣзда *слободы Красногоровки*, подъ № 391.

18576. 1841 г. Апрѣля 11, отъ негожъ, объ отдѣленіи Валуйскаго уѣзда *въ дачѣ Засѣкинской* земель помѣщичьихъ отъ земли казенныхъ поселянъ, подъ № 648.

18577. 1841 г. Апрѣля 11, отъ правившаго должность Воронежскаго Гражданскаго Губернатора, объ отдѣленіи Коротоякскаго уѣзда по дачѣ *села Уколова* земли помѣщиковъ *Монаевыхъ* отъ казенныхъ поселянъ особо, подъ № 642.

18578. 1840 г. Мая 4, отъ негожъ, объ отдѣленіи въ дачахъ Валуйскаго уѣзда *слободъ Казинской и Посоховской* земли однодворческой отъ земель помѣщиковъ къ однимъ мѣстамъ, подъ № 351.

18579. 1840 г. Октября 14, отъ Курскаго Гражданскаго Губернатора, о спорной у однодворцовъ Рыльскаго уѣзда деревни Саниной Никиты и Афанасья *Пискуревыхъ* съ однодворцами Васильемъ и Алексѣемъ *Суржиковыми* землѣ, подъ № 482.

18580. 1841 г. Февраля 2, отъ негожъ, однодворцовъ деревни Букрѣевой *Казиловыхъ*, съ однодворцами *Красниковыми*, о землѣ, подъ № 579.

Изъ Гражданскихъ Палатъ.

18581. 1839 г. Октября 14, Курской, наслѣдниковъ Полковника Александра *Челищева*, Прапорщиковъ: Ивана, Глѣба, дѣвицы Елены *Челищевыхъ*, Поручицы Анны *Чагиной* и Маіорши Марьи *Марковской*, юнкера Ингерманландскаго Гусарскаго полка Петра *Челищева* съ Фрелиною Екатериною *Челищевою* и помѣщиками *Павловыми* о имѣніи, подъ № 96.

18582. 1840 г. Апрѣля 10, Калужской, о проданномъ Титулярному Совѣтнику Александру *Нечаеву* Подпоручикомъ Иваномъ *Мухановымъ* лѣсѣ.

18583. 1840 г. Іюля 2, Московской, изъ 1-го Департамента, о взыскиваемыхъ мѣщаниномъ Иваномъ *Полетаевымъ* съ Коллежскаго Ассессора Григорья *Федосѣева* пожилыхъ и заработанныхъ деньгахъ 9405 р. 50 к. подъ № 397.

18584. 1841 г. Января 29, оной же, о взыскиваемыхъ Чиновникомъ 9-го класса Алексѣемъ *Корольковымъ* съ Титулярной Совѣтницы Варвары *Поспѣловой*, задаточныхъ за сторгованное у нея имѣніе деньгахъ 2000 р. и убыткахъ 200 р. подъ № 573.

18585. 1840 г. Іюля 19, Нижегородской, Коллежскаго Совѣтника Николая *Чемесова*, объ отпускныхъ, данныхъ теткою его, Статскою Совѣтницею Федосьею *Полочаниновою*, дворовому человѣку Алексѣю *Николаеву* съ семействомъ, подъ № 402.

18586. 1840 г. Ноября 9, Курской, о взыскиваемыхъ съ Штабсъ-Капитана Венедикта *Ухацкаго* женою его Ольгою *Ухацкою* деньгахъ, подъ № 497.

18587. 1841 г. Апрѣля 28, оной же, о свободѣ, отыскиваемой крестьянкою Варварою *Костиною*, изъ владѣнія Тимской подгородной слободы Государственнаго крестьянина Ермила *Постникова*, подъ № 664.

Правительствующаго Сената въ 8-й Департаментъ:

18588. 1841 г. Января 17, отъ Симбирскаго Гражданскаго Губернатора, о спорной земле Буинскаго уезда *деревни Малой Цыльны* у больше-земельныхъ Татаръ съ мало-земельными Татарами же.

Изъ Гражданскихъ Палатъ:

18589. 1839 г. Октября 14, Таврической, вдовы казачки Зиновіи *Щигловой*, онажъ и Чернявская, объ отыскиваемой ею съ семействомъ, отъ Коллежскаго Ассессора *Максимовича*, свободы.

18590. 1840 г. Іюля 20, Орловской, крестьянъ Ипата *Михайлова* и Дмитрія *Яковлева*, объ отыскиваемой ими изъ владенія наследниковъ умершаго Прапорщика Ивана *Шепелева*, канцеляристовъ Петра и Никиты *Шепелевыхъ* и Губернской Секретарши Авдотьи *Григорьевой*, свободы.

18591. 1841 г. Апреля 18, Рязанской, Коллежскаго Регистратора Василія *Переменина*, о духовномъ завещаніи Капитанши Ольги *Филиповой*, на движимое и недвижимое именіе.

Санктпетербургскаго Магистрата во 2-й Департаментъ.

18592. Здешняя мещанка Афимья Алексеева *Медведева*, или въ случае смерти ея, наследники ея, по делу, о заключенномъ ею Медведевою съ Вильмострандскимъ и временнымъ здешнимъ купцомъ Федоромъ Андреевымъ *Худяковымъ* условіи, на отдачу ему въ содержаніе присужденнаго по решенію Правительствующаго Сената во владеніе Романово-Борисоглебскаго мещанина Ивана Ефимова *Дехтерева* дома, состоящаго въ С. Петербурге Рожественской части въ 6-мъ квартале подъ № 566.

Въ Витебскую Палату Гражданскаго Суда:

18593. Полковникъ Ефимъ *Богомолецъ* и наследники покойнаго Чиновника 8-го класса Василія *Деденьева*, по делу, о спорномъ между ими крестьянине Петре *Богдановъ*.

18594. Штабсъ-Капитанша Надежда *Пашковская*, а въ случае смерти ея наследники, по делу, о поискиваемыхъ ею съ брата своего Себежскаго уезда помещика Александра *Зотова*, завещанныхъ отцомъ ихъ ей и сестрамъ ихъ, а въ последствіи ей Пашковской переказанныхъ деньгахъ.

18595. Невельскаго уезда помещикъ Игнатій *Шишко*, по делу, о спорныхъ между имъ и Надворною Советницею Марьею *Янковскою* пустошахъ и озере Иване, принадлежащихъ къ именію Заиванью и фольварку Кузнецову.

Калужской Губерніи въ Мядынскій Уездный Судъ.

18596. Малолетныхъ господъ *Хитровыхъ* опекунша изъ дворянъ Чиновница 13-го

класса Ефросинья Өедотова *Хитрово*, или ихъ повѣренные, по дѣлу, о порубкѣ въ дачахъ тѣхъ малолѣтныхъ Штабсъ-Ротмистромъ Михайломъ Яковлевымъ *Хитрово* лѣса.

Въ Орловскую Палату Гражданскаго Суда.

18597. Орловскій мѣщанинъ Николай Никитинъ *Желтухинъ*, по дѣлу, о взысканіи съ него купцами Борисомъ *Зотовымъ* и Михайлою *Турковымъ* денегъ за конопляное сѣмя и пеньку.

Въ Тверскую Гражданскую Палату:

18598. Изъ дворянъ Коллежскій Регистраторъ Павелъ Николаевъ *Смирновъ* и дѣвица Александра Федорова *Семивская*, или ихъ повѣренные, по дѣлу, объ отыскиваніи первымъ изъ владѣнія послѣдней выстроеннаго въ имѣніи родителя перваго, а послѣдней брата Титулярнаго Совѣтника Николая Федорова *Семивскаго* дома и разной движимости.

18599. Полковникъ Константинъ Александровъ *Грязевъ* и Городовый Секретарь Николай Ивановъ *Квашнинъ*, или ихъ повѣренные, по дѣлу, объ отыскиваніи послѣднимъ изъ владѣнія перваго въ свою собственность крестьянъ Якова *Ананьина* и Василья *Богданова*.

18600. Купцы: Новоторжскій, что нынѣ Ростовскій, Владиміръ Петровъ *Толченовъ* и Калязинскій Василій *Серебрениковъ*, или ихъ повѣренные, по дѣлу, о взысканіи послѣднимъ съ перваго 3012 р. 62 к. денегъ, распущенныхъ якобы имъ Толченовымъ по винному откупу въ долги разнымъ лицамъ.

Херсонской Губерніи въ Ананьевскій Уѣздный Судъ.

18601. Лейбъ-Гвардіи Полковница Варвара Васильева *Миклашевская*, урожденная Красно-Милашевичева, или ея повѣренный, по дѣлу, о уничтоженіи духовнаго завѣщанія, учиненнаго Статскимъ Совѣтникомъ *Красно-Милашевичевымъ*, на завѣщанное женѣ своей Варварѣ имѣніе, къ коему простираетъ право наслѣдства Полковница Варвара Миклашевская.

Разрядъ III. О рѣшеныхъ въ Правительствующемъ Сенатѣ дѣлахъ и вызовѣ къ слушанію рѣшеній, последовавшихъ въ судебныхъ мѣстахъ.

Вызываются къ слушанію рѣшеній по дѣламъ:

С. Петербургскаго Магистрата во 2-й Департаментъ.

18602. Кредиторы воспитанника Тайнаго Совѣтника *Макарова*, бывшаго С. Пе-

тербургскаго купца, а нынѣ мѣщанина, Николая *Макарова*, Коллежская Совѣтница Анна *Перевощикова*, Подпоручикъ Александръ Яковлевъ *Бѣлявскій*, Коллежскій Ассессоръ Петръ Михайловъ *Поповъ*, Губернскій Секретарь Гаврила Савельевъ сынъ *Савельевъ*, С. Петербургскій купецъ Ефимъ Васильевъ *Косицкій*, курьеръ Семенъ *Трифоновъ*, Коллежскій Регистраторъ Петръ Бернардовъ *Спиллеръ*, Фридригсгамскій купецъ Федоръ *Лазаревъ*, Бѣжецкій купецъ Иванъ Ивановъ *Судоплатовъ*, жестяныхъ дѣлъ мастеръ Егоръ *Шведкинъ*, Маіоръ Артамонъ Андреевъ *Гавришенковъ*, Титулярный Совѣтникъ Семенъ *Андреевъ*, С. Петербургскій мѣщанинъ Сидоръ Осиповъ *Панфиловъ*, Чиновникъ 12-го класса Александръ Дмитріевъ *Черкасовъ*, Поручикъ Александръ Ивановъ *Розъ*, С. Петербургскіе мѣщане Петръ Ивановъ *Чернышевъ*, Степанъ Матвѣевъ *Бородинъ*, мѣщанская дочь Варвара Васильева Лукьянова, нынѣ по мужѣ *Макарова*, сапожный мастеръ Иванъ *Жакъ* и дворовый человѣкъ г. Ханыкова Федоръ *Никифоровъ*, а въ случаѣ смерти кого изъ нихъ наслѣдники ихъ, или ихъ повѣренные, по дѣлу, о взысканіи прописанными лицами съ означеннаго Николая Макарова по выданнымъ имъ долговымъ актамъ денегъ.

С. Петербургскаго Временнаго Надворнаго Суда въ 3-й Департаментъ.

18603. Г-жа *Ларди́льонъ*, урожденная Жарсуель, или наслѣдники ея, по дѣлу, о искѣ ею изъ имѣнія умершаго Португальскаго подданнаго Араужа *Сильва* по обязательству денегъ 20,000 р.

Въ Иркутскій Губернскій Судъ.

18604. Московскій 3-й гильдіи купецъ Федоръ *Наумовъ* и таковый же Иркутскій Николай *Кончотій*, или ихъ довѣренные, по дѣлу, о искѣ первымъ съ послѣдняго денегъ.

Въ Новгородскую Палату Гражданскаго Суда.

18605. Опекунша надъ малолѣтными дѣтьми своими Губернская Секретарша Прасковья Федорова *Карцова*, Маіорша Аграфена Николаева *Грузинова* и Прапорщица Александра Васильева *Арбузова*, или ихъ повѣренные, по дѣлу, о недопущеніи первою послѣдними до владѣнія лѣсною дачею и сѣнными покосами, состоящими въ Демьянскомъ уѣздѣ.

Въ Саратовскій Уѣздный Судъ.

18606. Полковникъ Михайла Алексѣевъ *Родіоновъ*, или его повѣренный, по дѣлу, объ отыскиваніи свободы изъ владѣнія его женкою Афросиньею Степановою *Соболевою*.

Въ Симферопольскую Межевую Контору.

18607. Наслѣдницы Подпоручика *Шмерли* дочери: Елисавета, Елена и Марья

Щмерлiевы, или ихъ повѣренный, по дѣлу, о вакуфной землѣ въ дачѣ Перекопскаго уѣзда *деревни Калстый Кангилъ*.

Въ Тамбовскую Палату Гражданскаго Суда:

18608. Полковницы Княгини Прасковьи Павловой *Вяземской* наслѣдники дѣти ея и Усманскій купецъ Федоръ Михайловъ *Агарковъ*, или ихъ повѣренные, по дѣлу ихъ, о содержимой послѣднимъ въ имѣніи первыхъ мукомольной мельницѣ, принадлежащей имъ г.г. *Вяземскимъ*.

18609 Кирсановскаго уѣзда деревни Змеевки помѣщица Подполковница Анна Ильина *Матвѣевская*, Подпоручица Александра Гаврилова *Есипова*, Надворная Совѣтница Софья Борисова *Боголовская* и Поручица Екатерина Борисова *Чичерина*, по дѣлу, о спорной между ими землѣ, состоящей Кирсановской округи при селѣ Змiевки.

18610. Моршанскіе купцы Ермилъ Федоровъ и племянникъ его Иванъ Ивановъ *Тюлюкины* и Титулярный Совѣтникъ Петръ Кузминъ *Федуловъ*, или ихъ повѣренные, по дѣлу ихъ, о взыскиваемыхъ послѣднимъ съ первыхъ по переданной ему наслѣдниками г. *Перхуловой* роспискѣ деньгахъ 5000 р.

18611. Темниковской округи деревни Мельеватки Татарка Алтунья *Исьеева* и Мурзы Батарша, Алпакай, Мустафа *Сафаровы*, Рамай, Мавлють, Байбекъ *Вяльшины*, Адикай *Ильичеевъ* и Усейманъ *Исьеевъ*, или ихъ повѣренные, по дѣлу, о землѣ по вышеозначенной деревни Мельеватки.

18612. Тамбовскіе мѣщане Алексѣй Акимовъ и Алексѣй Федоровъ *Гусевы*, купецъ Яковъ Ильинъ *Нестеровъ*, и всѣ участвующіе и прикосновенные лица, или ихъ повѣренные, по дѣлу, о взыскиваемыхъ первыми съ последняго за содержаніе мельницы, состоящей Тамбовскаго уѣзда на рѣчкѣ Лядѣ, деньгахъ.

Тамбовской Губерніи въ Елатомскій Уѣздный Судъ.

18613. Елатомской округи села Большихъ Мочилъ покойнаго Гвардіи Поручика Василья Аврамова *Лопухина*, крестьяне Емельянъ *Сергѣевъ* и Гаврила *Трофимовъ*, по дѣлу, о взысканіи съ нихъ Елатомскому мѣщанину Федору Григорьеву *Гардѣеву* по судоходству денегъ 1,623 р. 80 к.

Тамбовской Губерніи въ Кирсановскій Уѣздный Судъ.

18614. Полковникъ и Кавалеръ Иванъ Гавриловъ, Поручикъ Алексѣй Александровъ *Мосоловы* и Коллежская Ассессорша Надежда Иванова *Тимофеева*, по дѣлу, о недопущеніи Коллежскимъ Совѣтникомъ и Кавалерамъ Александръ Николаевымъ *Львовымъ* г.г. Мосоловыхъ, прудить находящихся въ

дачахъ его при рѣкѣ Вороны протоковъ, для поддержки мельницы ихъ г.г. Мосоловыхъ.

18615. Наслѣдники канцеляриста Афанасья и Губернскій Секретарь Степанъ Петровъ *Сосѣдовы*, или ихъ повѣренные, по дѣлу, о потравѣ крестьянъ г.г. Беклемишева Ермолая, Григорья, Іевлея *Поликарповыхъ* и Назара *Филипова* гуртомъ, принадлежащихъ г.г. канцеляристу Афанасью Иванову и Губернскому Секретарю Степану Петрову Сосѣдовымъ, гречихъ и овса,

Тамбовской Губерніи въ Моршанскій Городовый Магистратъ:

18616. Моршанскіе мѣщане Платонъ Евдокимовъ и Евграфъ Евдокимовъ *Золотовы* и Федоръ Федоровъ *Федосѣевъ*, по дѣлу, о взысканіи первыми съ послѣдняго денегъ 500 р.

18617. Шацкій 3-й гильдіи купецъ Иванъ Семеновъ *Швецовъ*, по дѣлу, о взысканіи съ него Моршанскимъ купцомъ Дмитріемъ Даниловымъ *Швецовымъ*, по сохранной росписки денегъ асс. 3,000 р.

18618. Моршанскій 3-й гильдіи купеческій сынъ Евстратъ Сергѣевъ *Медвѣдевъ* и управляющій имѣніемъ по довѣренности г. *Петрово-Соловова*, Рижскій Гражданинъ Григорій Ивановъ *Клебергъ*, по дѣлу, о взысканіи съ перваго послѣднимъ за снятую отаву и поля денегъ 1,410 р.

18619. Моршанскія мѣщанки Марья Петрова *Золотова* и Фекла Петрова *Протопопова*, по дѣлу, о домѣ съ Моршанскимъ мѣщаниномъ Иваномъ *Клюшневымъ*.

18620. Конкурсъ несостоятельныхъ должниковъ Моршанскихъ, купца Карпа Гаврилова и сына его Григорья *Касалаповыхъ* кураторы, по дѣлу, о взысканіи съ упомянутыхъ должниковъ Моршанской пригородной слободы казеннымъ крестьяниномъ Иваномъ Васильевымъ *Жулидовымъ*.

Въ Тамбовскій Уѣздный Судъ:

18621. Штабсъ-Ротмистръ Иванъ Михайловъ *Загряжскій*, Гвардіи Поручики: Николай Александровъ *Бабинъ*, Нилъ Андреевъ *Хвощинскій* и Поручикъ Василій Николаевъ *Жихаревъ*, по дѣлу, о взысканіи съ 1-го г. Бабинымъ денегъ и въ обидѣ его Бабина г. Загряжскимъ съ послѣдними.

18622. Учитель Тамбовскаго Духовнаго Уѣзднаго Училища Василій Ивановъ *Кобяковъ*, по дѣлу съ Титулярною Совѣтницею Любовьею Яковлевою *Винокуровою*, о спорномъ усадебномъ мѣстѣ.

Въ Тульскую Палату Гражданскаго Суда:

18623. Адмиральша Княгиня Анна Александровна *Меньщикова*, Подпоручикъ Димитрій Ивановъ *Трубицынъ* и Поручица Екатерина Сергѣева *Кирѣевская*, по дѣлу ихъ о землѣ, состоящей Чернскаго уѣзда въ селѣ Успѣнскомъ, Бобрикъ тожъ.

18624. Коллежская Ассесорша Марѳа Яковлева *Кроткова*, или ихъ повѣренные, по дѣлу, о неправильномъ будто бы владѣніи Полковницею Александрою Алексѣевою *Селезневою* и Маіоршею Елизаветою Алексѣевою *Половинецъ*, крестьяниномъ Васильемъ *Марковымъ*, принадлежащимъ г. Кротковой.

Тульской Губерніи въ Богородицкій Уѣздный Судъ.

18625. Прапорщица Княгиня Надежда Иванова *Гагарина*, урожденная Метелькова, опекунъ надъ малолѣтнымъ Викторомъ *Вишнековскимъ* Боровичскій Штабъ-Лекарь Надворный Совѣтникъ Филиппъ Филиповъ *Протопоповъ*, по дѣлу, о взыскиваемыхъ съ имѣнія умершей Коллежской Секретарши Елизаветы *Вишнековской*, Княгинею Гагариною 25,000 р. по заемному письму ею Гагариною потерянному.

Херсонской Губерніи въ Ананьевскій Уѣздный Судъ.

18626. Чиновникъ 14-го класса Николай Андреевъ *Киріяковъ* и Маіоръ Семенъ *Мустяца*, или ихъ повѣренные, по дѣлу, о передержательствѣ Чиновникомъ 14-го класса Киріяковымъ, Маіора Мустяцы крестьянки Ульяны Рабошапкиной.

Разрядъ IV. О людяхъ, показавшихъ себя неимущими взнесть деньги, положенныя за переносъ дѣла.

Объявили себя неимущими.

Въ Ставропольскомъ Окружномъ Судѣ.

18627. Ставропольскаго округа Палагіадской волости села Палагіады казенный крестьянинъ Терентій *Черниковъ*, по дѣлу, о взыскиваемыхъ имъ съ вдовы Авдотьи *Черниковой* 1100 р. деньгахъ.

Въ Кавказскомъ Областномъ Судѣ.

18628. Рядовый Кавказскаго линейнаго № 1-го баталіона Матвѣй *Ермоловъ*, по дѣлу, объ оставшемся послѣ смерти родителей его мѣщанъ Степана и Дарьи *Ермоловыхъ* имѣніи, присвоиваемомъ сестрами его Ермолова, Губернскою Секретаршею Елисаветою *Авдиковскою* и Острогожскою мѣщанкою Еленою *Рудаковою*.

Въ Нижнгородскомъ Городовомъ Магистратѣ.

18629. Тамошній цѣховый Иванъ *Шадринъ*, по дѣлу, о взыскиваемыхъ имъ Шадринымъ, съ удѣльнаго торгующаго города Княгинина крестьянина Федора Васильева *Дунаева*, задаточныхъ при покупкѣ у него холста денегъ 2 р. серебр. и прибыльныхъ денегъ асс. 175 р.

Херсонской Губерніи въ Бобринецкомъ Уѣздномъ Судѣ.

18630. Елисаветградскій мѣщанинъ Григорій *Ковалевъ*, по дѣлу, о взаимныхъ претензіяхъ его и помѣщицы дворянки Софіи *Костецкой* другъ на друга, по нарушенію контракта на содержаніе Ковалевымъ въ откупѣ мельницы Костецкой.

Разрядъ V. О несостоятельныхъ должникахъ торговыхъ людяхъ.

Въ обрасцовомъ объявленіи, приложенномъ при XI т. св. зак. приложеніе XXIII, № 2-го общая публикація о торговой несостоятельности людей, заключаетъ въ себѣ слѣдующее: „въ слѣдствіе сего Присутственныя мѣста и Начальства благоволятъ: 1-е, наложить запрещеніе на имѣнія недвижимое должника и аресты на движимыя, буде таковыя въ ихъ вѣдомствѣ находятся; 2-е, сообщить (*въ тѣ Присутственныя мѣста, отъ коихъ публикуется*) о своихъ требованіяхъ на несостоятельнаго должника, или о суммахъ, слѣдующихъ ему отъ оныхъ мѣстъ и Начальствъ. Частныя же лица имѣютъ объявить (*тѣмъ Присутственнымъ мѣстамъ*:) 1-е, о долговыхъ требованіяхъ своихъ на несостоятельнаго и о суммахъ ему должныхъ, хотя бы тѣмъ и другимъ еще и сроки къ платежу не наступили; 2-е, о имѣніи несостоятельнаго находящемся у нихъ въ сохраненіи, или закладѣ и обратно о имуществѣ, отданномъ несостоятельнаго на сохраненіе или подъ закладъ. Объявленіе сіе должно быть учинено, считая отъ дня напечатанія сихъ публикацій въ настоящихъ вѣдомостяхъ въ 3-й разъ въ нижеслѣдующіе сроки: 1-е, жительствующими въ томъ же городѣ, въ теченіи 2-хъ недѣль; 2-е, жительствующими въ другихъ мѣстахъ Имперіи, въ продолженіи 4-хъ мѣсяцовъ, и 3-е, заграничными не позже одного года.“ На семъ основаніи публикуется:

18631. Отъ Московскаго Коммерческаго Суда, 1841 г. Іюля 22 дня, по опредѣленію онаго, Московскій 3-й гильдіи купецъ, а нынѣ мѣщанинъ, Василій Васильевъ сынъ *Васильевъ*, объявленъ несостоятельнымъ должникомъ.

18632. Отъ Константиноградской Городовой Ратуши, 1841 г. Мая 20 дня, по

опредѣленію онаго, Константиноградскій 3-й гильдіи купецъ Федоръ Евсигнѣевъ *Грибеньковъ*, объявленъ несостоятельнымъ должникомъ.

18633. Тверской Губерніи отъ Осташковскаго Городоваго Магистрата объявляется, что умершій Осташковскій мѣщанинъ Алексѣй Козминъ *Абактинъ*, а по воспитанію Лобановъ, объявленъ несостоятельнымъ должникомъ.

Разрядъ VI. О несостоятельныхъ разнаго сословія должникахъ, непринадлежащихъ къ торговому званію.

(Публикаціи нѣтъ.)

Разрядъ VII. Объ избранныхъ кураторахъ, объ открытіи конкурсовъ, долговыхъ коммиссій, о непризнаваніи банкротами и проч.

18634. Конкурсное управленіе, учрежденное по дѣламъ несостоятельныхъ должниковъ Одесскихъ купцовъ Арона и Леона *Герценштейновъ*, получивъ утвержденіе отъ Одесскаго Коммерческаго Суда, открыло прошлаго Іюля 16 числа 1841 г. свои засѣданія въ городѣ Одессѣ, въ домѣ предсѣдателя конкурса Титулярнаго Совѣтника Константина *Родеуса* въ 1-й части на Ришельевской улицѣ; о чемъ и извѣщаетъ всѣхъ, кому сіе вѣдать надлежитъ.

Разрядъ VIII. О вызовѣ наслѣдниковъ къ полученію наслѣдства, также кредиторовъ и должниковъ къ разчетамъ.

Вызываются къ явкѣ, первые съ доказательствами о правѣ наслѣдія, вторые съ долговыми актами, а послѣдніе съ платежемъ денегъ:

С. Петербургскаго Уѣзднаго Суда во 2-й Департаментъ:

18635. Наслѣдники, по смерти Чиновника 6-го класса Ивана Кузмина *Панфилова*, къ оставшемуся дому, состоящему 4-й Адмиралтейской части 5-го квартала №№ $\frac{455}{1}$ $\frac{418}{146}$, къ которому имѣнію предъявили наслѣдственное право жена его вдова Дарья Иванова, дѣти сыновья: Капитанъ 2-го ранга Александръ, Коллежскій Регистраторъ Иванъ, дочери дѣвицы: Александра и Дарья и умершаго 3-го сына жена Авдотья Михайлова и дѣти его Викторъ и Дарья *Панфиловы*, а равно кредиторы и должники покойнаго, въ установленные т. X гражд. зак. ст. 764 и 2301 сроки.

2 *

18636. Наслѣдники, по смерти Коллежскаго Ассессора Павла Никифорова *Карпова*, къ оставшимся долговымъ претензіямъ на разныхъ лицъ, къ которому имѣнію предъявили наслѣдственное право жена его вдова Коллежская Ассессорша Марья Иванова и дѣти сыновья: Платонъ, Викторъ, Валеріанъ, Владиміръ, Леонадъ, Анатолій и дочери: Полаксенія, Антонина, Капитолина и Юлія *Карповы*, а равно кредиторы и должники покойнаго, въ установленные т. X гражд. зак. ст. 764 и 2301 сроки.

18637. Наслѣдники, по смерти вдовы молярнаго мастера вѣдомства Гофъ-Интендантской Конторы Натальи Степановой *Кузминой*, къ оставшемуся пустопорозжему дворовому мѣсту, состоящему Выборгской части въ 3-мъ кварталѣ подъ № 244, къ которому имѣнію предъявили наслѣдственное право родная сестра ея жена Унтеръ-Цейхвартера 13-го класса Марья Степанова *Андреева*, а равно кредиторы и должники покойнаго, въ установленные т. X граж. зак. ст. 764 и 2301 сроки.

18638. Наслѣдники, умершаго Таможеннаго Надзирателя Федора Богданова *Трейдера*, для полученія принадлежащихъ ему денегъ 12 р. 63$\frac{5}{7}$ к. серебр. въ установленный т. X граж. зак. ст. 764 срокъ.

Въ Кишиневскій Городовый Магистратъ.

18639 Наслѣдники, послѣ бездѣтно умершей Кишиневскій 3-й гильдіи купчихи Елисаветы Ивановой *Мацъ*, урожденной Горштъ, къ оставшемуся движимому имуществу, заключающемуся въ разныхъ домашнихъ вещахъ, оцѣненное въ 82 р. 61 к. серебр. для полученія коего, о правѣ родства ихъ съ умершею Мацовою и о совершенно-лѣтіи ихъ на унаслѣдованіе сказаннымъ движимомъ имуществомъ, въ положенный срокъ.

Въ Верхнеудинскую Городовую Ратушу.

18640. Родственники, послѣ смерти малолѣтнаго наслѣдника умершихъ же Верхнеудинскихъ, мѣщанина Ивана *Мордовскаго* и жены его, къ оставшемуся деревянному дому, состоящему въ предмѣстіи города Верхнеудинска за рѣкою Удою, оцѣненный въ 57 р. 14$\frac{2}{7}$ к. и прочему движимому имѣнію на 24 р. 85$\frac{5}{7}$ к. въ установленные сроки.

Разрядъ IX. О сыскѣ людей, которые должны быть представлены къ суду, независимо отъ ихъ воли по всѣмъ родамъ судопроизводства, въ томъ числѣ о сыскѣ людей бѣглыхъ. (Публикаціи нѣтъ.)

Разрядъ X. О пойманныхъ бродягахъ и о такихъ бѣглыхъ людяхъ, которыхъ извѣстно званіе и прежнее жительство.

От Полтавскаго Губернскаго Правленія объявляется, что взяты за неимѣніе письменныхъ видовъ бродяги:

18641. Въ городѣ Полтавѣ Василій Яременко, содержится въ острогѣ, 40 лѣтъ, волоса на головѣ и бородѣ свѣтлорусые, немного послѣдней сѣдоваты, взлызоватъ, носъ умѣренный, глаза темносѣрые, 2 арш. 6½ верш. показавшій себя по допросу крестьяниномъ помѣщика Екатеринославской Губерніи Верхнеднѣпровскаго уѣзда села Катериновки Маіора Николая Семеновича Гангеблова.

18642. Въ городѣ Кременчугѣ, Иванъ, фамиліи непомнющій, 2 арш. 3 верш. волоса на головѣ, усахъ, бородѣ и бровяхъ рыжіе, глаза сѣрые, носъ немного горбоватъ, ротъ, борода и подбородокъ продолговатые, кривоногъ.

18643. Въ городѣ Кременчугѣ, женщина Евдокія Ткаченкова, роста средняго, волоса на головѣ и бровяхъ темнорусые, глаза сѣрые, носъ угловатый, ротъ и подбородокъ обыкновенные, лице рябоватое, 18 лѣтъ, Кіевской Губерніи и уѣзда слободы Майсановки крестьянкою помѣщика Бѣлановскаго и какъ таковое показаніе оказалось ложнымъ, то и отослана она прошлаго 1840 г. Сентября 10 числа съ произведеннымъ объ ней дѣломъ для поступленія по закономъ въ Кременчугскій Уѣздный Судъ.

18644. Въ городѣ Кременчугѣ, Василій Корсунъ, роста малаго, волоса на головѣ и бровяхъ темнорусые, глаза каріе, носъ и ротъ умѣренные, подбородокъ обыкновенный, лице чистое, немного угреватое, на лѣвый рукѣ на указательномъ пальцѣ шрамъ отъ разрѣзу, показалъ онъ себя крестьяниномъ помѣщика Херсонской Губерніи Александрійскаго уѣзда Антона Семенова Чехона, и какъ таковое показаніе его за справкою оказалось ложнымъ, то и отосланъ онъ изъ Кременчугской Городской Полиціи 28 истекшаго Января съ произведеннымъ объ немъ дѣломъ, для поступленія по законамъ въ тамошній Уѣздный Судъ.

18645. Въ Кременчугскомъ уѣздѣ, Трофимъ Яковлевъ Бѣдненко, принадлежащимъ во крестьянство помѣщику Лубенскаго уѣзда Подпоручику Мартину Кулябкѣ, 2 арш. 4¼ верш. 30 лѣтъ, волоса на головѣ черные стриженые, на усахъ, бородѣ и бровяхъ темнорусые, лице смуглое, глаза сѣрые, носъ посредственный, тѣло-сложенія крѣпкаго, говоритъ тихо, породы Малороссійской.

18646. Въ городѣ Кременчугѣ, мальчикъ Максимъ, прозванія непомнющій, 2 арш. 2 верш. волоса на головѣ рѣдкіе, глаза сѣрые, лицемъ круглъ, носъ, ротъ и подбородокъ обыкновенные, нарѣчіе имѣетъ Политовскомъ, 16 лѣтъ, коего показаніе за справками оказалось ложнымъ, то и отосланъ онъ сего года Февраля 18 числа съ произведеннымъ объ немъ дѣломъ, для поступленія по законамъ изъ Кременчугской Городской Полиціи въ тамошній Уѣздный Судъ.

18647. Въ городѣ Кременчугѣ, мальчикъ Иванъ Артюшенко, 2 арш. безъ верш. волоса на головѣ и бровяхъ свѣтлорусые, глаза сѣрые, лицемъ чистъ, носъ, ротъ и подбородокъ умѣренные, 15 лѣтъ, показалъ онъ себя крестьяниномъ жительствующаго въ городѣ Курскѣ помѣщика Михайла Павловича Чесниковскаго, и какъ таковое показаніе его по справкѣ оказалось ложнымъ, то и отосланъ изъ Кременчугской Городской Полиціи сего года Февраля 13 числа съ произведеннымъ объ немъ дѣломъ, для поступленія по законамъ, въ тамошній Уѣздный Судъ.

18648. Въ городѣ Кременчугѣ, Иванъ Заименскій, 20 лѣтъ, 2 арш. 6½ верш. волоса на головѣ и бровяхъ темнорусые, глаза каріе, носъ умѣренный, ротъ обыкновенный, подбородокъ круглый, лице смуглое, показалъ онъ себя Екатеринославской Губерніи и уѣзда слободы Рудевой, помѣщика Николая Рудя крестьяниномъ, и какъ таковое показаніе его за справкою оказалось ложнымъ, то и отосланъ онъ 12 Октября 1840 года изъ Кременчугской Городской Полиціи съ произведеннымъ объ немъ дѣломъ, для поступленія по законамъ въ тамошній Уѣздный Судъ.

18649. Въ городѣ Кременчугѣ, дѣвка Марья Иванова Садовниченкова, 2 арш. 1¾ верш. волоса на головѣ свѣтлорусые, лице смуглое, рябоватое, носъ и ротъ умѣренные, подбородокъ круглый, глаза сѣрые, 19 лѣтъ.

18650. Въ городѣ Полтавѣ, Федоръ Сушковъ, 2 арш. 5 верш. 56 лѣтъ, лицемъ чистъ, носъ умѣренный, глаза свѣтлокаріе, волоса на головѣ темнорусые, стриженые, брови, усы и борода темнорусые же, на лѣвой рукѣ отъ ушиба по ниже локтя шрамъ, величиною въ вершокъ, и правая нога тоже отъ ушиба выше пальцовъ переломлена.

18651. Въ городѣ Кременчугѣ, Карпъ Кононенко, 2 арш. 4 верш. волоса на головѣ и бровяхъ темнорусые, глаза каріе, носъ и ротъ умѣренные, подбородокъ круглый, лице чистое, 31 года, показалъ онъ себя Курской Губерніи Мещовскаго уѣзда слободы Соборовщины крестьяниномъ помѣщика Николая Бурматова, а какъ таковое показаніе его оказалось ложнымъ, то и отосланъ онъ изъ Кременчугской Городской Полиціи 13 Декабря 1840 г. съ произведеннымъ объ немъ дѣломъ, для поступленія по законамъ въ Кременчугскій Уѣздный Судъ.

18652. Въ городѣ Кременчугѣ, Степанъ Гавриловъ Максимовъ, 2 арш. 8 верш. волоса на головѣ свѣтлорусые, глаза сѣрые, носъ умѣренный, подбородокъ круглый, лице немного продолговатое, смуглое, 39 лѣтъ, показалъ онъ себя Пермской Губерніи Верхотурскаго уѣзда, бѣжавшимъ изъ желѣзнаго завода Алапаевскаго, помѣщика Алексѣя Андреевича Ашоговича крестьяниномъ, и какъ показаніе его за справкою оказался ложнымъ, то и отосланъ изъ Кременчугской Городской Полиціи 28 Ноября 1840 г. съ произведеннымъ объ немъ дѣломъ, для поступленія по законамъ въ тамошній Уѣздный Судъ.

18653. Въ городѣ Кременчугѣ, Савелій Остопковъ, 2 арш. 4 верш. волоса на головѣ черные, лицемъ чистъ, носъ, ротъ и подбородокъ умѣренные, 25 лѣтъ, показалъ онъ себя Минской Губерніи Пинскаго уѣзда селенія Донегробовска, помѣщика Полковника Василья Бухевича крестьяниномъ, и какъ таковое показаніе его оказалось ложнымъ, то и отосланъ онъ изъ Кременчугской Городской Полиціи сего г. Января 31 съ произведенный объ немъ дѣломъ, для поступленія по законамъ въ тамошній Уѣздный Судъ.

18654. Въ Кременчугскомъ уѣздѣ, Иванъ Васильевъ Бондаренко, 2 арш. 5¼ верш. 18 лѣтъ, волоса на головѣ русые, а бровяхъ свѣтлорусые, глаза каріе, на головѣ съ лѣвой стороны выше уха шрамъ величиною въ грошъ, лице чистое, носъ и ротъ умѣренные, возлѣ правой брови съ верху маленькій шрамъ, на правой рукѣ середній палецъ отъ урѣза кривой.

18655. Въ Кременчугскомъ уѣздѣ, Иванъ Степановъ, 2 арш. 5⅝ верш. 39 лѣтъ, волоса на головѣ, бровяхъ, усахъ и бородѣ русые, лице чистое, смугловатое, глаза каріе, ротъ, носъ и подбородокъ умѣренные, на лѣвой щекѣ возлѣ носа и рта шрамъ, величеною въ 1¼ вершокъ.

18656. Въ Золотоношскомъ уѣздѣ, Петръ Шевченко, показавшійся крестьяниномъ помѣщика Екатеринославской Губерніи Верхнеднѣпровскаго уѣзда г. Шапаева, но за учиненною справкою оказавшійся непринадлежащимъ, 2 арш. 4 верш. волоса на головѣ и бровяхъ темнорусые, глаза сѣро-каріе, носъ широкъ, лице чистое, круглое, ротъ и подбородокъ умѣренные, говоритъ тихо по Малороссійски, на правой ногѣ по выше колѣна имѣетъ маленькой заросшій шрамъ, 19 лѣтъ.

18657. Въ Гадячскомъ уѣздѣ, Петръ Ромашковскій, 2 арш. 4⅞ верш. лице чистое, волоса темнорусые, глаза каріе, носъ, ротъ и подбородокъ умѣренные, руки обѣ пригнуты съ малыхъ лѣтъ, показалъ себя жителемъ Херсонской Губерніи Бобринецкаго уѣзда крестьянинъ помѣщика Станислава Хомицкаго, но таковое показаніе за справкою оказалось ложнымъ.

18658. Въ Переславскомъ уѣздѣ, Осипъ Бондаренко, показавшій себя ложно жи-

телемъ Харьковской Губерніи Купянскаго уѣзда села Вышеніокъ крестьяниномъ помѣщика Василья Чернышева, 2 арш. 5 верш. лицемъ чистъ, носъ, ротъ и подбородокъ умѣренные, глаза сѣрые, волоса на головѣ темнорусые, на лѣвой рукѣ указательнаго пальца еще съ малолѣтства пучка отрублена.

18659. Въ Переяславскомъ уѣздѣ, Григорій Кононенко, показавшій себя крестьяниномъ помѣщика Екатеринославской Губерніи Верхнеднѣпровскаго уѣзда селенія Лозоватокъ, Максима Сухинова, 2 арш. 4 верш. лицемъ чистъ, бѣлъ, волоса на головѣ свѣтлорусые, на усахъ, бородѣ и бровяхъ русые, глаза голубые, носъ, ротъ и подбородокъ умѣренные, 20 лѣтъ.

18660. Въ Переяславскомъ уѣздѣ, Иванъ Столяренко, который показалъ себя Екатеринославской Губерніи Верхнеднѣпровскаго уѣзда селенія Лозоватокъ, крестьяниномъ помѣщика Поручика Максима Сухинова, 2 арш. 7 верш. лице смуглое, продолговатое, немного рябоватъ, волоса на головѣ, усахъ, бровяхъ и бородѣ темнорусые, носъ, ротъ и подбородокъ умѣренные, 40 лѣтъ, говоритъ по Малороссійской пространно.

18661. Въ городѣ Зеньковѣ, Иванъ Обуховскій, 2 арш. 4¼ верш. лице чистое, смугловатое, круглое, носъ умѣренный, глаза каріе, волоса на головѣ, бровяхъ и усахъ темнорусые.

18662. Въ Кременчугскомъ уѣздѣ, Яковъ Константиновъ Касяченко, показывающій себя военнымъ дезертиромъ, бѣжавшимъ изъ 8-й артиллерійской пѣхотной дивизіи легкой № 3 батареи, 2 арш. 5⅝ верш. 38 лѣтъ, волоса на головѣ, бровяхъ, усахъ и бородѣ темнорусые, глаза каріе, лице смугловатое, носъ, ротъ и подбородокъ умѣренные.

18663. Въ Кременчугскомъ уѣздѣ, Григорій Андреенко, показывающійся себя бѣжавшимъ съ Кіевскихъ арестанскихъ ротъ, 2 арш. 6½ верш. 28 лѣтъ, волоса на головѣ, бровяхъ, усахъ и бородѣ русые, глаза голубые, лице таранковатое, носъ небольшой плоской, ротъ и подбородокъ умѣренные, говоритъ по Малороссійски.

18664. Въ Кременчугскомъ уѣздѣ въ селеніи Недогаркахъ, имяни отечества и прозванія непомнющій, 2 арш. 6¾ верш. неболѣе какъ 26 лѣтъ, волоса на головѣ, бровяхъ и усахъ темнорусые, глаза свѣтлорусые, носъ, ротъ и подбородокъ умѣренные, лице смуглое, подъ бородою шрамъ величиною въ ¾ вершка, на спинѣ отъ наказанія примѣтны шрамы, возлѣ носа съ правой стороны черноватое пятно, величиною неменьше деньги.

18665. Въ Кременчугскомъ уѣздѣ, Филиппъ Боронникъ, 2 арш. 8½ верш. 22 лѣтъ,

волоса на головѣ и бровяхъ русые, глаза голубые, лице чистое, носъ, ротъ и подбородокъ умѣренные, бороды небрѣетъ.

18666. Въ Кременчугскомъ уѣздѣ, дѣвка Прасковья, по фамиліи неизвѣстная, 2 арш. 1 четв. верш. лицемъ бѣлокурая, волоса на головѣ и бровяхъ русые, глаза сѣрые, носъ умѣренный, ротъ и подбородокъ посредственные, 25 лѣтъ, показала себя крестьянкою помѣщика Юзифовича.

18667. Въ Кременчугскомъ уѣздѣ, по имяніи и фамиліи неизвѣстный, 2 арш. 5 верш. лицемъ круглъ, таранковатъ, смуглъ, глаза каріе, волоса на головѣ темнорусые.

18668. Въ Кобелякскомъ уѣздѣ, Петръ непомнющій имянующійся Молдавской области жителемъ, принадлежащихъ селенію Некрасовкѣ, 20 лѣтъ, 2 арш. 8 верш. волоса на головѣ и бровяхъ свѣтлорусые, глаза сѣрые, носъ, ротъ и подбородокъ обыкновенное, лице отъ оспы рябоватое, грамотенъ.

18669. Въ Переяславскомъ уѣздѣ, Никита Григоріевъ, 2 арш. 7 верш. лицемъ чистъ, волоса на головѣ свѣтлорусые, глаза сѣрые, носъ, ротъ и подбородокъ умѣренные, 25 лѣтъ, говоритъ по Руски пространно.

18670. Переяславскаго уѣзда въ селѣ Студеники, явился добровольно Иванъ Андреевъ сынъ Андреевъ, показалъ себя Тобольской Губерніи Курганскаго уѣзда деревни Золотой казеннымъ крестьяниномъ, 28 лѣтъ, 2 арш. 6 верш. лицемъ чистъ, глаза сѣрые, волоса на головѣ свѣтлорусые, носъ, ротъ и подбородокъ умѣренные.

18671. Въ посадѣ Крюковѣ, Марко Третякъ, 2 арш. 5 верш. волоса на головѣ и бровяхъ темнорусые, глаза сѣрые, носъ, ротъ и подбородокъ обыкновенные, 20 лѣтъ.

18672. Въ посадѣ Крюковѣ, мальчикъ Григорій непомнющій, 2 арш. 2 верш. волоса на головѣ русые, глаза сѣрые, лицемъ рябоватъ, 14 лѣтъ.

18673. Въ г. Ромнѣ, Иванъ Васильевъ, роста средняго, волоса на головѣ, бровяхъ и усахъ темнорусые, глаза сѣрые, носъ прямой широковатой, подбородокъ круглый, лице чистое смугловатое, на лбу съ лѣвой стороны подъ волосы узинькій продолговатый шрамъ синеватаго цвѣта, 46 лѣтъ, говоритъ по Руски.

18674. Въ г. Кременчугѣ, Абрамъ Ефимовъ Терпховъ, 2 арш. 4 верш. волоса на головѣ свѣтлорусые, глаза голубые, носъ умѣренный, лицемъ рябоватъ, 30 лѣтъ, показалъ себя Тульской Губерніи Новосильскаго уѣзда деревни Мужиковой, крестьяниномъ помѣщицы Княгини Елены Максимовны Фіялковой.

18675. Въ г. Ромнѣ, Анисимъ Ховринъ, роста большаго, волоса и брови свѣтлорусые, глаза сѣрые, носъ и ротъ умѣренные, подбородокъ круглый, лице чистое, худощавое, 22 лѣтъ.

18676. Въ Кременчугскомъ уѣздѣ, мальчикъ Яковъ Гаврилешко, показывающійся крестьяниномъ помѣщика Николая Иваненка, жителемъ Переяславскаго уѣзда деревни Слободки, роста менее 2 арш. волоса на головѣ и бровяхъ темнорусые, глаза сѣрые, носъ кирповатъ, верхняя губа больше неподней, надъ лѣвою бровью небольшой по протяженію шрамъ, лице и подбородокъ круглые, чистое говоритъ, по Малороссійскѣ пространно, читать и писать неумѣетъ, 14 лѣтъ.

18677. Въ Константиноградскомъ уѣздѣ, Василій Сосницкій, 2 арш. 5¼ верш. волоса на головѣ темнорусые, лицемъ чистъ, бѣлой, глаза сѣрые, носъ посредственный, ротъ и подбородокъ обыкновенные, бороды небрѣетъ, 20 лѣтъ.

18678. Кіевской Губерніи въ Уманскомъ уѣздѣ, Антонъ Тарасенко, показавшій себя ложно жителемъ Пирятинскаго уѣзда крестьяниномъ Подполковницы Денисьевской, Дмитріемъ Бордаченкомъ, а послѣ урожденцемъ изъ Австріи, 2 арш. 7 верш. лице чистое, продолговатое, носъ и ротъ умѣренные, глаза сѣрые, волоса на головѣ темнорусые, говоритъ по Руски и по Польски, 25 лѣтъ.

18679. Явившійся въ Кременчугскую Городскую Полицію съ бродяжества Степанъ, мѣсто рожденія, званія и фамиліи непомнющій, 2 арш. 4 верш. волоса и брови русые, лицемъ рябоватъ, носъ, ротъ и подбородокъ обыкновенные, 19 лѣтъ; почему онъ Степанъ съ произведеннымъ объ немъ дѣломъ, отосланъ изъ Кременчугской Городской Полиціи, для поступленія по законамъ въ тамошній Уѣздный Судъ 3 Февраля сего г.

18680. Вѣдомства Кременчугской Полиціи въ посадѣ Крюковѣ, Александръ Бабичъ, 28 лѣтъ, 2 арш. 4½ верш. волоса и брови темнорусые, глаза сѣрые, носъ, ротъ и борода обыкновенные, лѣвая рука отъ ушиба въ логтѣ незгибается, показалъ онъ себя Полтавской Губерніи Золотоношскаго уѣзда помѣщика Ивана Неплюева крестьяниномъ, и какъ таковое показаніе его за справкою оказалось ложнымъ, то и отосланъ онъ изъ Кременчугской Градской Полиціи 15 Октября 1840 г. съ произведеннымъ объ немъ дѣломъ, для поступленія по законамъ въ тамошній Уѣздный Судъ.

—По чему буде вышепоказанные бродяги окажутся принадлежащими какому владѣльцу или другому сословію, то предоставляется имъ о доставленіи ихъ на мѣсто жительства, просить гдѣ слѣдуетъ, на основаніи существующихъ на сей предметъ узаконеній.

18681. Смоленской Губерніи Бѣльскій Земскій Судъ симъ публикуетъ, что Смоленской Губерніи Бѣльскаго Земскаго Суда становымъ Приставомъ 2 стана сего г. Апрѣля 30 числа, представленъ въ оный Судъ бродяга Кондратій по отчеству какъ зовутъ, а равно чей онъ и къ какому обществу или сословію принадлежитъ, незнаетъ и родства своего непомнитъ и съ самаго малолѣтства своего ходитъ по разнымъ Губерніямъ и уѣздамъ, питаясь мірскимъ подаяніемъ и поденною работою, 20 лѣтъ, 2 арш. 4 верш. волоса на головѣ темнорусые, глаза каріе, носъ и ротъ умѣренные, подбородокъ круглый, лицемъ рябоватъ, бороды и усовъ неимѣетъ, близъ самаго лѣваго глаза и виска небольшое родимое пятнышко; почему неприщетсяль кто къ означенному бродягѣ изъ помѣщиковъ, родственниковъ или общества.

18682. Калужской Губерніи отъ Жиздринскаго Земскаго Суда объявляется, что прошлаго Мая 12 числа, взятъ за неимѣніе письменнаго вида, показывающійся Смоленской Губерніи Ржевускаго уѣзда помѣщика Шунинскаго, деревнѣ Самоліобовки крестьянинъ Захаръ Степановъ, 2 арш. 5 верш. волоса на головѣ и бровяхъ русые, глаза сѣрые, носъ и ротъ посредственные, борода небольшая, подбородокъ круглъ, лицемъ бѣлъ, съ небольшими угорьчиками, особые примѣты: въ правой рукѣ указательный палецъ въ ногтѣ отболелъ, 28 лѣтъ, женатъ; о коемъ дѣло находится въ производствѣ онаго Суда, а арестантъ оный Степановъ согласно указа Калужскаго Губернскаго Правленія отъ 30 Января сего года за № 946, отправленъ онымъ Судомъ въ Калужскій Губернскій Комитетъ о устройствѣ города Калуги.

18683. Калужской Губерніи отъ Медынскаго Земскаго Суда объявляется, что присланный при отношеніи изъ Богородскаго Земскаго Суда арестантъ, показавшійся принадлежащимъ Медынской помѣщицы Поручицы Екатерины Ивановой Гельнордъ, деревни Фотьяновой Меркулъ Ивановъ, а по изысканію онаго Суда, показаніе его оказалось ложно, который для поступленія съ нимъ по законамъ какъ съ бродягою, отосланъ въ тамошній Уѣздный Судъ 6 прошлаго Мая за № 2391-мъ, 32 лѣтъ, 2 арш. 7½ верш. волоса и брови русые, глаза сѣрые, носъ широкъ, борода небольшая, ротъ и подбородокъ посредственные, лице круглое, чистое; ежели окажется онъ кому принадлежащимъ, то чтобъ явились съ ясными доказательствами въ положенный св. зак. 14 т. устава о паспортахъ и бѣглыхъ 408 ст. срокъ.

18684. Отъ Тобольскаго Земскаго Суда объявляется, что представленные при рапортѣ Аплыкскаго Волостнаго Правленія отъ 14 Апрѣля № 233, 2 неизвѣстные человѣка, Иванъ Ивановъ, сколько имѣетъ отъ роду лѣтъ, незнаетъ, Василій Федоровъ, 20 лѣтъ, изъ какого званія происходятъ незнаютъ, которые примѣтами: 1-й Ивановъ 2 арш. 5 верш. волоса на головѣ свѣтлорусые, борода изрыжа, глаза сѣрые, носъ и ротъ обыкновенные,

лицемъ чистъ, особые приметы: нижняя губа съ правой стороны отъ ушибу вырвана, въ левомъ ухе кольцо и за онымъ закрытая золотушная рана, левое плечо сухое, на правой щеке ямка; 2-й Федоровъ, 2 арш. 6 верш. волоса на голове темнорусые, глаза каріе, носъ, ротъ и подбородокъ обыкновенные, лицемъ смуглъ, особые приметы: у правой руки на среднемъ пальце шрамъ, то и неокажутся ли неизвестные эти люди кому либо принадлежащими.

Тобольской Губерніи отъ Туринскаго Окружнаго Суда объявляется, что взятые въ городе Туринске:

18685. Квартальнымъ Надзирателемъ Долгановымъ, неизвестный человекъ, называя себя крепостнымъ крестьяниномъ Московской Губерніи города Клина, г-жи девицы Матрены Алексеевой Шматовой и сестеръ ея Катерины, Парасковьи Алексеевыхъ, живущихъ въ Клинскомъ уезде въ селе Тараканове, Яковъ Афанасьевъ сынъ Афанасьевъ, 40 летъ; въ следствіе чего на требованіе Туринской Частной Полицейской Управы Клинскій Земскій Судъ уведомилъ, что показаніе его оказалось ложное, 2 арш. 4 верш., волоса на голове, бороде и усахъ изрыжа русые, глаза синіе, носъ толстоватъ, лицемъ несколько шадровитъ, правая рука повреждена и отъ поврежденія имеетъ пятно и уже другой лопатки крыльцовъ видимостію сушае съ горбомъ, имеются знаки на спине наказанія плетьми.

18686. Мещаниномъ Егоромъ Шахмартовымъ, неизвестный человекъ, называя себя крепостнымъ человекомъ помещика Филикса Тарногскаго, Каменецъ-Подольской Губерніи города Браславскаго, живущаго въ селе Винсковце, Антонъ Петровъ Ковалевскій, 44 летъ; въ следствіе чего на требованія Туринской Частной Полицейской Управы Браславскій Земскій Судъ уведомилъ, что подъ имянемъ Антона Ковалевскаго никогда небыло и не имеется, 2 арш. 6 верш. волоса на голове, бороде и усахъ темнорусые, глаза синіе, носъ и ротъ обыкновенные, лице шадровитое и несколько рябоватъ, а также и смугловатъ, на левой руке безымяннаго пальца ноготь половинной и самой палецъ несколько приметно, что былъ ознобленъ, правая нога въ колене косая отъ излолу лошадью, отъ которой прихрамываетъ на теле же его Ковалевскаго видны знаки отъ наказанія плетьми.

18687. Пойманный Туринской округи въ Гаринской волости неизвестный человекъ, Егоръ Петровъ Ивановъ, места своего жительства незнаетъ, находился подъ судомъ въ 1835 г. за воровство сахару, за что по решенію судебнаго места, а какого именно незнаетъ, наказанъ плетьми, сосланъ въ Сибирь на поселеніе, по достиженіи города Табольска, по распоряженію тамошняго Приказа о ссыльныхъ, причисленъ въ какой Губерніи и города незнаетъ, а только припомнитъ на новое поселеніе, где находился года съ 3 и оттуда бежалъ, съ намереніемъ пройти въ Россійскіе го-

рода; по доставленному же свѣденію Тобольскимъ Приказомъ о ссыльныхъ, показаніе его оказалось бѣглой, 2 арш. 5 верш. волоса и брови изтемна русые, борода рыжая русая, глаза голубые, лицемъ чистъ, пришадровитъ, носъ островатъ, ротъ обыкновенный, особые примѣты: на грудѣ съ лѣвой стороны бородавка, у обоихъ рукъ имѣются знаки отъ болѣзни, около 30 лѣтъ.

18688. Тверской Губерніи отъ Ржевскаго Земскаго Суда объявляется, что при отношеніи г. Камандира Гусарскаго Его Высочества Наслѣдника Цесаревича полка отъ 6 Ноября минувшаго 1840 г. за № 2577, присланъ въ оный Судъ посредствомъ внутренней стражи неизвѣстный бродяга, назвавшійся сперва военнымъ дезертиромъ того полка, потомъ крестьяниномъ тамошняго уѣзда помѣщика Залатухина, села Старостина Иваномъ Абрамовымъ, и наконецъ Псковской Губерніи Холмскаго уѣзда вотчины Фрейлины Пушешной, деревни Василькова крестьяниномъ же Ильею Васильевымъ; о коемъ Холмскій Земскій Судъ увѣдомилъ, что Фрейлены Пушешной и имѣнія ей принадлежащего въ тамошнемъ уѣздѣ ненаходится, 2 арш. 6 верш. волоса на головѣ русые, глаза сѣрые, носъ продолговатъ, лице бѣлое, мало-рябоватое, борода просѣдаетъ, усъ свѣтлорусый, около 23 лѣтъ.

18689. Лифляндское Губернское Правленіе, на основаніи св. зак. Росс. Имп. т. 14-го уст. о паспор. и бѣг. главы III, ст. 385, объявляется что представленный при рапортѣ Рижской Управы Благочинія отъ 19 Іюня сего г. за № 1675-мъ, безпаспортный Иванъ Васильевъ, при допросѣ показалъ, что онъ Черниговской Губерніи Глуховскаго уѣзда мызы Воренежъ, деревни Рыжки, помѣщика Алексѣя Михайлова Шеромченка крестьянинъ, отъ коего онъ назадъ тому 10 недѣль бѣжалъ, 2 арш. 3 верш. волоса на головѣ и бровяхъ темнорусые, глаза сѣрые, лице весноватое, 15 лѣтъ; въ слѣдствіе чего оное Правленіе о учиненіи справедливости показанія его выправки, отнеслось въ Черниговское Губернское Правленіе; между тѣмъ до полученія о немъ справки, содержится онъ подъ стражею; почему имѣющіе на него какое либо право, могутъ явиться въ оное Правленіе съ надлежащими на принадлежность его доказательствами, въ положенный закономъ срокъ.

Разрядъ XI. Объ утратѣ разныхъ документовъ также объ уничтоженіи вѣрющихъ писемъ и проч.

18690. Государственному Заемному Банку объявлено о затерѣ 10 билетовъ, выданныхъ 1831 г. на капиталъ 12,763 р. 10 к. асс. и мѣдью, назначенный въ вознагражденіе *Римско-Католическому духовенству Тельшевской Епархіи*,

за отнесенную подъ Виндавское водяное сообщеніе землю, а именно, подъ №№ 1708-мъ на 458 р. 50 к. Векшнянской церкви, 1709-мъ 2362 р. 50 к. Самогитскаго Епископства, 1710-мъ 302 р. 40 к. Пошѣлянской церкви, 1711-мъ 4,958 р. 60 к. Куршанской церкви, 1712-мъ 2,032 р. 50 к. Куртовянской церкви, 1713-мъ 62 р. 50 к. Кальварійскаго Доминиканскаго монастыря, 1714-мъ 1,900 р. Шавельской церкви, 1715-мъ 141 р. 60 к. Шиловской церкви, 1716-мъ 460 р. 50 к. Ейрагольской церкви и 1717-мъ 84 р. Буткиской церкви; въ слѣдствіе сего Государственный Заемный Банкъ извѣщаетъ, дабы тотъ, къ кому означенные билеты какимъ либо случаемъ поступили, представили бы оные въ Заемный Банкъ въ теченіе одного года, по прошествіи коего, билеты таковые, если ни кто оныхъ Банку непредъявитъ, будутъ почтены недѣйствительными, со вкладами поступлено будетъ на основаніи Банковыхъ правилъ.

18691. Отъ Московскаго Губернскаго Правленія объявляется, буде у кого окажется потерянный вдовою Титулярною Совѣтницею Маврою Ивановою *Строевою* паспортъ, данный ей изъ онаго Правленія 11 Февраля 1837 г. за № 9,146-мъ, на прожитіе въ Россіи, то считать оный недѣйствительнымъ и представить куда слѣдуетъ къ уничтоженію.

18692. Тамбовской Губерніи отъ Палаты Гражданскаго Суда объявляется, что выданное Губернскимъ Секретаремъ Яковомъ Ивановымъ *Сабуровымъ*, на имя экономическаго крестьянина Андрея Никифорова *Арчекова* вѣрющее письмо, засвидѣтельствованное въ оной Палатѣ 15 Марта 1839 г. на управленіе имѣніемъ его и на хожденіе по разнымъ дѣламъ; въ слѣдствіе поданнаго въ оную Палату 15 Января сего г. отъ него Сабурова прошенія, уничтожено.

Разрядъ XII. О лишеніи правъ торговаго состоянія, по необъявленію капитала. (Публикаціи нѣтъ.)

Разрядъ XIII. О вызовѣ по дѣламъ, касающимся до межеванія земель: генеральнаго, специальнаго и своекошнаго. (Публикаціи нѣтъ.)

Разрядъ XIV. О вызовѣ для казенныхъ подрядовъ, поставокъ, откуповъ и снятія оброчныхъ статей.

18693. Придворная ЕГО ИМПЕРАТОРСКАГО ВЕЛИЧЕСТВА Контора, вызываетъ желающихъ принять на себя обязанность поставки къ Высочайшему Дво-

ру въ продолженіи двухъ годичнаго времени медовъ: сахарнаго собственнаго 1-го сорта и липовнаго 2-го сорта, и явиться сего Августа 7 числа къ торгу и 11 числа переторжкѣ въ часъ пополудни, съ надлежащими залогами и свидѣтельствами на праю торговли, а предварительно торговъ представить пробы означенныхъ медовъ.

18694. Тверской Губерніи отъ Ржевской Градской Думы объявляется, что въ оной Думѣ отдаваться будетъ съ публичныхъ торговъ въ тамошнемъ городѣ Ржевѣ два трактира: 1-й на Князь Федоровской, и 2-й на Князъ Дмитровской сторонахъ въ четырехъ годичное содержаніе, и желающіе торговаться, явились бы въ Градскую Думу къ назначенному сроку сего Августа 7 дня сего г. и чрезъ 3 дня къ переторжкѣ съ узаконенными аттестатами и залогами.

18695. Отъ Подольской Казенной Палаты объявляется, что по случаю несостоянія торга въ назначенные 3-го и 7-го числъ настоящаго Іюля сроковъ, на отдачу Каменецкихъ питейныхъ сборовъ, послѣ неисправнаго содержателя Одесскаго 1-й гильдіи купца Гершки Карашка, въ новое до истеченія настоящаго 4-хъ лѣтія содержаніе, назначается новый торговый срокъ 16-го Октября сего г. съ переторжкою чрезъ 3 дня; желающіе участвовать въ такомъ торгѣ, благоволятъ явиться въ Подольскую Казенную Палату къ означенному сроку съ благонадежными залогами и письменными на званіе ихъ видами.

Разрядъ XV. О публичной и аукціонной продажѣ имѣній и объ отмѣнѣ продажъ сего рода.

18696. Отъ Правленія Государственнаго Заемнаго Банка объявляется, что въ ономъ продаваться будетъ заложенный и просроченный домъ Почетнаго Гражданина Антипа *Кокушкина*, 4-й Адмиралтейской части 1-го квартала по рыночному переулку № 2 и по Офицерской улицѣ подъ № 35, сроки торгамъ назначены будутъ по истеченіи 6-ти недѣль отъ 1-го припечатанія сего объявленія.

Разрядъ XVI. О вызовѣ людей, Дворянскаго и прочихъ сословій къ выборамъ или совѣщаніямъ. (Публикаціи нѣтъ.)

Разрядъ XVII. Разнородныя публикаціи, неподходящія къ разрядамъ здѣсь означеннымъ.

18697. Отъ Ярославскаго Губернскаго Правленія объявляется о томъ, неокажется ли другихъ, кромѣ кредиторши унтеръ-офицерши Авдотьи Матвѣевой

Масловой таковыхъ же кредиторовъ и должниковъ Пошехонскаго мѣщанина Николая Иванова *Бурешина*, дабы они первые съ долговыми актами, а должники съ платежемъ денегъ, явились бы въ общее Пошехонскихъ Городоваго Магистрата съ Уѣзднымъ Судомъ присутствіе, въ положенный т. X зак. гражд. 785 ст. срокъ.

18698. Отъ Пермскаго Городоваго Сиротскаго Суда объявляется, чтобы имѣющіе съ умершей Пермской мѣщанской жены Устиньи Васильевой *Турицыной*, какія либо требованія, а также ей кто долженъ, или имѣетъ что изъ ея имѣнія, равно и наслѣдники ея, объявили бы Сиротскому Суду въ установленные сроки, подъ опасеніемъ въ противномъ случаѣ взысканія по законамъ.

// САНКТПЕТЕРБУРГСКІЯ СЕНАТСКІЯ

ОБЪЯВЛЕНІЯ.

Издаваемыя къ Санктпетербургскимъ вѣдомостямъ каждую недѣлю по Вторникамъ и Пятницамъ. Подписная цѣна за годовое полученіе Сенатскихъ Объявленій 6 руб. серебромъ.

№ 63.

Пятница, Августа 8 дня 1841 года.

Примѣчаніе:

Печатаніе публикацій назначено:

1-я въ № 61, Пятница, Августа 1-го 1841 г.
2-я въ № 62, Вторникъ, Августа 5-го 1841 г.
3-я въ № 63, Пятница Августа 8-го 1841 г.

Статьи публикацій вообще раздѣляются на XVIII постоянныхъ разрядовъ, изъ коихъ первые семнадцать печатаются три раза, а послѣдній одинъ разъ.

ПУБЛИКАЦІЯ ТРЕТЬЯ.

Разрядъ I. О вступившихъ въ Правительствующій Сенатъ дѣлахъ, назначенныхъ къ сочиненію записокъ.

(Публикаціи нѣтъ.)

Разрядъ II. О вызовѣ для рукоприкладства подъ записками, выписками и экстрактами.

Тяжущимся по нижеозначеннымъ дѣламъ объявляется, чтобы явились сами, или прислали повѣренныхъ, для рукоприкладства подъ записками, въ положенный X т. св. зак. гражд. 1972-й ст. срокъ:

Правительствующаго Сената во 2-й Департаментъ:

18276. 1841 г. Іюня 30, по вступившему въ оный отъ исправляющаго должность Могилевскаго Гражданскаго Губернатора и записанному въ настольномъ регистрѣ подъ № 333 дѣлу, отыскивающихъ свободу изъ владѣнія *Горы-Горецкаго казеннаго имѣнія* и Князя Стефана *Любомирскаго*, Карла Игнатьева и Григорья Афанасьева *Харкевичей*.

18277. 1841 г. Іюня 16, по вступившему въ оный изъ Костромской Гражданской Палаты, записанному въ настольномъ регистѣ подъ № 323 дѣлу, объ условіи, заключенномъ Прапорщицею Прасковьею *Рожновою* съ Прапорщикомъ Матвѣемъ *Фроловымъ*, коимъ Рожнова запродала Фролову недвижимое имѣніе, состоящее Буйской округи въ сельцѣ Ермолинѣ 8 мужеска пола душъ, которое оспариваетъ Подпоручица Ирина *Больсунова*, уполномоченная довѣренностями отъ наслѣдницъ Рожновой, помѣщицъ: Дарьи *Слониной, Любимской,* Авдотьи *Болотовой* и изъ дворянъ недоросля Василья *Филисова*.

18278. 1841 г. Апрѣля 22, по вступившему въ оный изъ Витебской Гражданской Палаты, по апелляціи повѣреннаго Надворнаго Совѣтника Спиридона *Глинки*, Коллежскаго Ассессора Каетана *Адамовича*, и записанному въ настольномъ реэстрѣ подъ № 300 дѣлу, о спорѣ, изъявленномъ имъ Глинкою на неправильную по его показанію переуступку Чиновникомъ 7-го класса Захаромъ *Гайкою* помѣщику *Быковскому* имѣнія Пніова, обезпечивавшаго будто бы 2 заемныя обязательства Гайки, данныя Глинкѣ въ 10,400 р.

18279. 1840 г. Ноября 6, по вступившему въ оный изъ Вятской Гражданской Палаты, по апелляціи купца Юсупа *Касимова*, и записанному въ настольномъ реэстрѣ подъ № 202 дѣлу, о взыскиваемыхъ имъ Касимовымъ съ Татарина Сагита *Ситякова*, за товаръ по расчету 5511 р. 92 к.

18280. 1840 г. Апрѣля 2, по вступившему въ оный изъ Войсковаго Гражданскаго Суда, по апелляціи крестьянъ Лаврена и Федора *Мазановыхъ*, и записанному въ настольномъ реэстрѣ подъ № 115 дѣлу, объ отыскиваніи ими и другими крестьянами свободы, изъ владѣнія Сотницы Агафьи *Лапиной*.

Правительствующаго Сената въ 4-й Департаментъ.

18281. По вступившему въ оный по апелляціи Князя Григорья *Церетеля*, изъ

Грузино-Имеретинской Палаты Уголовнаго и Гражданскаго Суда дѣлу, объ отыскиванiи Княземъ Квелiо *Церетелемъ* отъ двоюроднаго брата его Бѣжана *Церетеля* части за Азнура Кацiя да Швили.

Правительствующаго Сената въ 7-й Департаментъ:

По вступившимъ дѣламъ:

18282. 1841 г. Февраля 27, отъ Астраханскаго Военнаго Губернатора, о *Большедербетовскомъ улусѣ*, подъ № 611.

18283. 1838 г. Ноября 6, отъ Нижегородскаго Военнаго Губернатора, купеческаго сына Петра *Лисина*, о бывшемъ у него въ содержанiи и сгорѣвшемъ домѣ унтеръ-офицера Ивана *Ховрина*, о секвестрованномъ за взятую изъ казенныхъ магазейновъ соль, подъ № 46.

18284. 1840 г. Февраля 12, отъ Московскаго Гражданскаго Губернатора, о размежеванiи земель, состоящихъ Серпуховскаго уѣзда въ *деревняхъ: Нащокиной и Нащокиной, Погибѣловкѣ тожъ, и въ пустошѣ Евдокимовой*, находящихся въ общемъ и чрезполосномъ владѣнiи помѣщиковъ *Васильчиковыхъ*, *Загоскина* и казенныхъ крестьянъ, подъ № 299.

18285. 1841 г. Февраля 13, онагожъ, о спорной землѣ въ Серпуховской части, бывшей во владѣнiи *Екатерининской, что на Всполъѣ церкви*, состоящей противъ дома купца Николая Ремезова, подъ № 589.

18286. 1839 г. Апрѣля 30, отъ Калужскаго Гражданскаго Губернатора, о записанныхъ въ военные кантонисты дѣтяхъ крестьянки Генералъ-Маiора Михайла *Бахтина*, Аграфены *Михайловой* Савельѣ и Васильѣ, прижитыхъ ею съ крестьяниномъ Дмитрiемъ *Фатеевымъ*, подъ № 295.

18287. 1840 г. Iюля 25, онагожъ, о бракахъ крестьянъ Генералъ-Лейтенантши Софьи *Полтарацкой* съ солдатками, и о прижитыхъ сими послѣдними дѣтяхъ, подъ № 405.

18288. 1840 г. Iюля 26, онагожъ, объ отсужденномъ въ казенное вѣдомство изъ владѣнiя купца *Почепина* крестьянина Никифора *Алексѣева* подкидышѣ Гаврилѣ *Яковлевѣ*, подъ № 410.

18289. 1839 г. Октября 27, онагожъ, Тайнаго Совѣтника Князя Бориса *Куракина* о дѣтяхъ, прижитыхъ солдатками съ крестьянами жены его, подъ № 226.

18290. 1840 г. Декабря 30, отъ правящаго должность Курскаго Гражданскаго Губернатора, о спорномъ лѣсѣ однодворцовъ Новооскольскаго уѣзда деревни Окуней съ Чиновникомъ 6-го класса Федоромъ *Терентьевымъ*.

18291. 1841 г. Iюня 25, отъ исправляющаго должность Калужскаго Гражданскаго Губернатора, объ исключенiи изъ владѣнiя Графини *Булгари* крестьянъ

Феофана *Фетисова* и Карпа *Васильева* съ семействами, по произхожденію ихъ изъ духовнаго званія, подъ № 714.

18292. 1839 г. Октября 28, отъ правящаго должность Воронежскаго Гражданскаго Губернатора, объ отдѣленіи земель помѣщикамъ особо отъ Государственныхъ крестьянъ, Нижнедѣвицкаго уѣзда въ дачѣ *селъ Роговаго и Богородицкаго съ деревнями*, подъ № 228.

Изъ Гражданскихъ Палатъ:

18293. 1840 г. Января 20, Воронежской, по апелляціямъ дворовыхъ людей Николая *Васильева* и Феоктисты *Гавриловой* о свободѣ, отыскиваемой ими изъ владѣнія Коллежской Ассессорши Анны *Полянской*, подъ № 282.

18294. 1841 г. Апрѣля 10, Калужской, по апелляціи Коллежскаго Ассессора Александра *Хлопова*, объ отказѣ и отмежеваніи безъ его и прочихъ владѣльцовъ согласія, Жиздринскаго уѣзда въ Ловатской и Воткинской дачахъ Подпоручику *Цавловскому* земли, подъ № 640.

18295. 1839 г. Іюня 14, оной же, крестьянки Елены *Абрамовой*, объ отыскиваемой ею сыну своему Денису *Афанасьеву*, изъ владѣнія Подпоручика Александра *Лущихина* свободы.

18296. 1838 г. Іюня 28, Курской, о спорномъ у Штабсъ-Капитана Семена *Тетерина* съ Подполковникомъ Григорьемъ *Бачуринымъ* имѣніи, подъ № 31.

18297. 1839 г. Іюня 28, оной же, Штабсъ-Капитана Харлампія *Ассеева* съ Генералъ-Лейтенантомъ Барономъ Дмитріемъ *Остенъ-Сакеньімъ* о крестьянахъ, подъ № 141.

Правительствующаго Сената въ 8-й Департаментъ:

По вступившимъ отъ Гражданскихъ Губернаторовъ дѣламъ:

18298. 1841 г. Января 13, Симбирскаго, № 13, объ оставшихся послѣ бездѣтно умершей Подпоручицы Марьи *Меркуловой* Сызранскаго уѣзда въ *селѣ Гагаринѣ* крестьянахъ, состоящихъ во владѣніи сестры ея Прапорщицы Агафьи *Тоузаковой*, изъ коихъ Иванъ, Василій и Иванъ *Кривенковы* отыскиваютъ свободу.

18299. 1841 г. Марта 25, № 66, онагожъ, Буинскаго уѣзда *деревни Мочалей*, больше-земельныхъ Татаръ съ мало-земельными, о землѣ.

18300. 1841 г. Февраля 26, № 2373, Таврическаго, о виноградномъ садѣ, Феодосійскаго уѣзда въ Судацкой долинѣ, оставшемся послѣ смерти Поручика Павла *Попандопула*, купленномъ Коммерціи Совѣтникомъ Яковомъ *Лоренцовымъ*, по каковому дѣлу поступила апелляціонная жалоба на рѣше-

ніе Таврической Гражданской Палаты отъ тамошняго Губернскаго Стряпчаго Коллежскаго Ассессора *Московенка.*

18301. 1840 г. Ноября 8, № 225, изъ Симбирской Гражданской Палаты, крестьянина Ефима *Васильева,* о искомой имъ съ женою Ириною *Сифроновою* отъ канцеляриста Василья *Ростовскаго,* а по продажѣ отъ Коллежской Регистраторши Анны *Ивановой,* свободы.

Калужской Губерніи въ Тарузскій Уѣздный Судъ.

18302. Воова Корнетша Княгиня Елизавета Антонова *Вадбольская* и отставный Ротмистръ Петръ Павловъ *Свищинъ,* или ихъ повѣренные, по дѣлу, о состоящей у нихъ въ спорѣ пустошѣ Горбатой.

Въ Курскую Палату Гражданскаго Суда:

18303. Наслѣдники, умершей Прапорщицѣ Марьи *Евдокимовой,* унтеръ-офицерша Фіона *Какурина,* дворянка Надежда *Клевцова,* и наслѣдникижъ умершихъ Коллежскихъ Регистраторшъ Матрены *Анфилоговой,* Олимпіады *Русановой* и умершей Поручицы Капиталины *Абалмасовой,* или ихъ повѣренные, по дѣлу, о спорномъ ими съ Штабсъ-Капитаншею Фанмою *Юрьевою,* имѣніи.

18304. Наслѣдники умершей Титулярной Совѣтницы Анисьи Аполлоновой *Соколовой,* съ Губернскимъ Секретаремъ Ильею *Спѣшневымъ,* по дѣлу о землѣ.

Въ Оренбургскій Уѣздный Судъ.

18305. Наслѣдники г. *Киндякова* и отставный Маіоръ Баронъ *Кридперъ,* или ихъ повѣренные, по дѣлу, съ искомой жалобы Стерлитамацкаго уѣзда по довѣренности Генералъ-Маіора Петра *Киндякова,* отъ главноуправителя его Титулярнаго Совѣтника Федора *Буткевича,* повѣреннаго Стерлитамацкаго мѣщанина Никиты *Симонова,* на отставнаго Барона Маіора Григорья Карлова *Криднера,* въ неотдачѣ имъ во время управленія его имѣніемъ означеннаго г. Киндякова надлежащаго отчета и о взысканіи съ него принадлежащихъ довѣрителю его денегъ 22,330 р. 34½ к.

Въ Пензенскую Палату Гражданскаго Суда.

18306. Наслѣдники Титулярнаго Совѣтника Ивана *Матвѣева* и жены его Елены Алексѣевой *Матвѣевой* и Татаринъ Краснослободскаго уѣзда деревни большаго Шуструя Ефаръ Абдуловъ *Лаишевъ,* или ихъ повѣренные, по дѣлу, о взысканіи первыми съ послѣдняго по контратку денегъ 1000 р.

Разрядъ III. О рѣшеныхъ въ Правительствующемъ Сенатѣ дѣлахъ и вызовѣ къ слушанію рѣшеній, послѣдовавшихъ въ судебныхъ мѣстахъ.

Вызываются къ слушанію рѣшеній по дѣламъ:

С. Петербургской Палаты Гражданскаго Суда во 2-й Департаментъ.

18307. Жена Артиллеріи Капитана Елизавета *Соколова*, родный братъ ея канцеляристъ Михайла *Виддеръ* и мельничный мастеръ Карлъ *Штакеншнейдеръ*, или ихъ повѣренные, по дѣлу, о искѣ дворовыми людьми Гансомъ и Вильгельмомъ *Матвѣевыми*, изъ владѣнія Штакеншнейдера свободы.

Кавказской Области въ Ставропольскій Окружный Судъ.

18308. Крестьянинъ *Мачульскій*, или его повѣренный, по дѣлу, объ отыскиваемомъ крестьяниномъ Федоромъ Мачульскимъ свободы, изъ владѣнія Титулярнаго Совѣтника *Жарковскаго*.

Калужской Губерніи въ Медынскій Уѣздный Судъ.

18309. Изъ дворянъ сержантъ Глѣбъ Ивановъ *Бородинъ*, или его повѣренный, по дѣлу, объ отпускѣ имъ на волю двороваго своего человѣка Семена Васильева *Новикова*.

Въ Кіевскую Палату Гражданскаго Суда.

18310. Московскій 3-й гильдіи купецъ Андрей Васильевъ *Зайцовъ*, или его повѣренный, по дѣлу, о должныхъ ему по векселю Кіевскимъ 3-й гильдіи купцомъ Аникіемъ *Оробьевымъ* 987 р. асс. деньгахъ.

Оренбургской Губерніи въ Уфимскій Уѣздный Судъ.

18311. Истца казака Михайлы Федорова *Погорскаго* повѣренный, и отвѣтчики: Губернскій Секретарь Иванъ *Погорскій* и Коллежскій Секретарь, что нынѣ Титулярный Совѣтникъ, Николай *Погорскій*, или ихъ повѣренные, по дѣлу, въ незаплатѣ изъ дворянъ казаку Михайлѣ Федорову Погорскому, Коллежскимъ и Губернскимъ Секретаремъ Николаемъ и Иваномъ Ивановыми Погорскими, за купленную землю денегъ 2000 р.

Оренбургской Губерніи въ Уфимскій Городовый Магистратъ.

18312. Кредиторы умершаго Тульскаго купца, а потомъ мѣщанина, Федора Яковлева *Сазыкина*, или ихъ повѣренные, по дѣлу, о взыскиваемыхъ ими съ означеннаго Сазыкина денегъ.

Въ Пензенскую Палату Гражданскаго Суда.

18313. Поручикъ Петръ Гавриловъ *Костяевскій*, а въ случаѣ смерти наслѣдники его или опекуны, или ихъ повѣренные, по дѣлу, о искомой изъ владѣнія г. Костяевскаго крестьяниномъ Мокшанскаго уѣзда села Владыкина Титомъ *Ефимовымъ* себѣ съ семѣйствомъ свободы.

Въ Саратовскую Палату Гражданскаго Суда.

18314. Маіорша Олимпіада *Воронина* и ищущіе вольности крестьяне Спиридонъ *Ивановъ*, Родіонъ *Гавриловъ* и Трифонъ *Степановъ*, или ихъ повѣренные, по дѣлу, объ искомой означенными крестьянами свободы, изъ владѣнія Маіорши Ворониной.

Въ Тульскую Гражданскую Палату.

18315. Мѣщанинъ Александръ *Золотаревъ* и 3-й гильдіи купецъ Александръ *Кобяковъ*, по дѣлу, поступившему изъ Богородицкаго Магистрата, по апелляціи Богородицкаго мѣщанина Александра Иванова Золотарева, о взысканіи съ него Богородицкимъ 3-й гильдіи купцомъ Александромъ Васильевымъ Кобяковымъ по векселю асс. 1000 р. съ процентами и по роспискѣ асс. 950 р. да особо по забору и за пеньку асс. 50 р.

Въ Харьковскую Палату Гражданскаго Суда.

18316. Полковница Юлія *Данзасъ*, Ахтырскаго уѣзда *Алешинское однодворческое общество*, Маіоръ Владиміръ и жена его Настасія *Кисилевскіе*, Коллежскій Ассессоръ Николай *Бекманъ*, Генералъ-Маіоръ *Саловъ*, Капитанша Любовь *Спѣшнева*, иностранецъ Леопольдъ *Боданскій*, Маіорша Настасія *Охотникова*, Титулярная Совѣтница Дарья *Красовская*, Коллежскій Ассессоръ Василій *Бразолъ*, Штабсъ-Капитанъ *Кучеровъ*, Поручикъ Николай *Кондратьевъ*, Коллежская Секретарша Настасія *Автамонова*, Капитанша Татьяна *Чернышева*, малолѣтная Марья *Жигачева*, полковый Есаулъ Игнатъ *Заславскій*, Губернскіе Секретари: Іосифъ *Джунковскій* и Дмитрій *Шкрябковъ*, Ахтырскій купеческій сынъ Петръ *Шетуновъ*, Коллежскій Совѣтникъ Карлъ *Пукитъ*, Поручица Марья *Джунковская*, Маіоръ Григорій *Бабарыкинъ* и помѣщицы дѣвицы: Екатерина, Александра и Елисавета *Неплюевы*, или ихъ повѣренные, по дѣлу, о должныхъ Неплюевыми показаннымъ лицамъ деньгахъ и о прочихъ претензіяхъ.

Херсонской Губерніи въ Александрійскій Уѣздный Судъ.

18317. Генералъ-Маіоръ Александръ Федоровичъ *Боровскій*, по дѣлу, о взыскиваемыхъ Титулярнымъ Совѣтникомъ Акинфіемъ *Коломойцовымъ* съ него Боровскаго по обязательству 10,000 р. асс. деньгахъ.

Херсонской Губерніи въ Тираспольскій Уѣздный Судъ.

18318. Наслѣдники помѣщика уже умершаго Прапорщика Афанасія *Кусакова*, или ихъ повѣренный, по дѣлу, съ иску помѣщика дворянина Ивана *Бугунскаго* на означенныхъ наслѣдниковъ, за невозвратъ ему уплаченныхъ имъ за 1025 дес. землю, купленную у Подпоручика Никифора *Кусакова*, уже умершаго, 13,000 р. и половины пошлинъ, взнесенныхъ по совершеніи на эту землю купчей крѣпости, а также на плату построекъ, произведенныхъ имъ Бугунскимъ на землѣ той послѣ покупки ея на 22,880 р. асс.

Разрядъ IV. О людяхъ, показавшихъ себя неимущими взнесть деньги, положенныя за переносъ дѣла.

Объявили себя неимущими:

Московскаго Магистрата во 2-мъ Департаментѣ:

18319. Австрійско-подданный Иванъ Федоровъ *Родуновичъ*, по дѣлу, о искѣ съ Родуновича Прапорщикомъ Васильемъ *Бибиковымъ*.

18320. Губернская Секретарша Аграфена Иванова *Комарова*, по дѣлу съ мѣщаниномъ Архипомъ *Трифоновымъ*.

Въ Воронежской Палатѣ Гражданскаго Суда.

18321. Титулярныхъ Совѣтниковъ Александръ и Михайла *Булгаковыхъ*, повѣренный ихъ Чиновникъ 9-го класса Николай *Мурзинъ*, по дѣлу, о духовномъ завѣщаніи дяди вѣрителей его Титулярнаго Совѣтника Василія *Булгакова*.

Кавказской Области въ Ставропольскомъ Окружномъ Судѣ.

18322. Ставропольскаго казачьяго полка Сенгилѣевской станицы казакъ Петръ *Павловъ*, по дѣлу, о взысканіи имъ Павловымъ съ вдовы Прапорщицы Настасьи Андреевой *Долговой* 100 р. серебр. по прежнему курсу денегъ, данныхъ Павловымъ Долговой въ задатокъ за приторгованный домъ.

Въ Костромской Палатѣ Гражданскаго Суда:

18323. Государственный крестьянинъ Василій *Козыревъ*, по дѣлу, о возвращеніи принадлежащей крестьянской женкѣ Аксиньѣ *Кондратьевой* земли, замежеванной къ нему Козыреву.

18324. Прапорщикъ Матвѣй Ивановъ *Фроловъ*, по дѣлу объ имѣніи, за проданномъ Фролову, Прапорщицею Прасковьею *Рожновою* по условію, которое оспариваютъ наслѣдники Рожновой.

Въ Оренбургской въ Палатѣ Гражданскаго Суда въ Уфѣ.

18325. Повѣренный Бирскаго уѣзда деревни Бикмурзиной изъ Черемисъ отъ Тептярей таковый же Петряй *Биккининъ*, по дѣлу, о разсмотрѣніи правъ на земли, владѣемыя довѣрителями его, равно Мещеряками деревни Угузевой, удѣльными и ясашными крестьянами, отставными бѣлопахатными солдатами и малолѣтками *въ деревняхъ: Симкиной, Бектемировой, Старо и Ново-Петровыхъ и Осиновкѣ* жительствующими.

Въ Ярославской Гражданской Палатѣ.

18326. Романово-Борисоглѣбскій мѣщанинъ Тимофей Родіоновъ *Вороновъ*, по дѣлу, о выдѣлѣ унтеръ-офицерской вдовѣ Аксиньѣ Дмитріевой *Торговановой*, изъ имѣнія свекрови ея мѣщанки Александры *Торговановой*, указной части.

Разрядъ V. О несостоятельныхъ должникахъ, торговыхъ людяхъ.

Въ образцовомъ объявленіи, приложенномъ при XI т. св. зак. приложеніе XXIII, № 2-го общая публикація о торговой несостоятельности людей, заключаетъ въ себѣ слѣдующее: „въ слѣдствіе сего Присутственныя мѣста и Начальства благоволятъ: 1-е, наложить запрещеніе на имѣніе недвижимое должника и аресты на движимыя, буде таковыя въ ихъ вѣдомствѣ находятся; 2-е, сообщить (*въ тѣ Присутственныя мѣста, отъ коихъ публикуется*) о своихъ требованіяхъ на несостоятельнаго должника, или о суммахъ, слѣдующихъ ему отъ оныхъ мѣстъ и Начальствъ. Частныя же лица имѣютъ объявить (*тѣмъ Присутственнымъ мѣстамъ:*) 1-е, о долговыхъ требованіяхъ своихъ на несостоятельнаго и о суммахъ ему должныхъ, хотя бы тѣмъ и другимъ еще и сроки къ платежу не наступили; 2-е, о имѣніи несостоятельнаго находящемуся у нихъ въ сохраненіи, или закладѣ и обратно о имуществѣ, отданномъ несостоятельнаго на сохраненіе или подъ закладъ. Объявленіе сіе, должно быть учинено, считая отъ дня напечатанія сихъ публикацій въ настоящихъ вѣдомостяхъ въ 3-й разъ въ нижеслѣдующіе сроки: 1-е, жительствующими въ томъ же городѣ, въ теченіи 2-хъ недѣль; 2-е, жительствующими въ другихъ мѣстахъ Имперіи, въ продолженіи 4-хъ мѣсяцовъ, и 3-е, заграничными не позже одного года.“ На семъ основаніи публикуется.

18327. Отъ С. Петербургскаго Коммерческаго Суда, 1841 г. Іюля въ 14-й день, по опредѣленію онаго, С. Петербургскій 3-й гильдіи купецъ Василій Ивановъ *Устрицовъ*, объявленъ несостоятельнымъ должникомъ.

18328. Отъ С. Петербургскаго Коммерческаго Суда, 1841 г. Іюля въ 10-й день,

по опредѣленію онаго, умершій парикмахернаго цѣха мастера Мартынъ Ивановъ *Вендтъ*, объявленъ несостоятельнымъ должникомъ.

18329. Отъ С. Петербургскаго Коммерческаго Суда, 1841 г. Іюля въ 11-й день, по опредѣленію онаго, С. Петербургскій 3-й гильдіи купецъ Яковъ Яковлевъ *Изенбургъ*, объявленъ несостоятельнымъ должникомъ.

18330. Отъ Московскаго Коммерческаго Суда, 1841 г. Іюля 16 дня, по опредѣленію онаго, временной Московскій 3-й гильдіи купецъ, отставный Ротмистръ Петръ Павловъ *Моллеръ*, объявленъ несостоятельнымъ должникомъ.

Разрядъ VI. О несостоятельныхъ разнаго сословія должникахъ, непринадлежащихъ къ торговому званію.

18331. Пензенской Губерніи въ Нижнеламовскій Уѣздный Судъ, вызываются должники и кредиторы, умершаго отставнаго Ротмистра Николая Яковлева *Спиглазова*, въ положенный X т. св. зак. гражд. 2300 и 2301 ст. 9-ти мѣсячный срокъ и отыскивается имѣніе и денежныя капиталы ему Спиглазову принадлежащія, на точномъ основаніи 2303 ст. тогожъ X т. съ тѣмъ, если кто неисполнитъ въ законный срокъ всего вышеписаннаго, или же кто необъявитъ о имѣющемся подъ управленіемъ, или присмотромъ имѣніи его г. Спиглазова и утаитъ о принадлежащихъ ему деньгахъ, или вещахъ, и присвоитъ ихъ себѣ, или передастъ ихъ изъ запублики кому скрытно, то обовсемъономъ поступлено будетъ по законамъ.

Разрядъ VII. Объ избранныхъ кураторахъ, объ открытіи конкурсовъ, долговыхъ коммиссій, о непризнаваніи банкротами и проч.

18332. Конкурсное управленіе, учрежденное по дѣламъ несостоятельнаго должника шелковыхъ издѣлій фабриканта Ивана *Жанса*, получивъ утвержденіе отъ С. Петербургскаго Коммерческаго Суда, открыло прошлаго 19 числа Іюля 1841 г. свои засѣданія въ г. С. Петербургѣ Литейной части 4-го квартала по Графскому переулку, въ домѣ *Куличкина* № 12-й въ квартирѣ, занимаемой предсѣдателемъ конкурса Карломъ *Сатъ*; о чемъ и извѣщаетъ всѣхъ, кому сіе вѣдать надлежитъ; засѣданіи же конкурса имѣютъ быть еженедѣльно по субботамъ отъ 6-ти до 8-ми часовъ, кромѣ табельныхъ дней.

Разрядъ VIII. О вызовѣ наслѣдниковъ къ полученію наслѣдства, также кредиторовъ и должниковъ къ разчетамъ.

Вызываются къ явкѣ, первые съ доказательствами о правѣ наслѣдія, вторые съ долговыми актами, а послѣдніе съ платежемъ денегъ:

Санктпетербургскаго Уѣзднаго Суда во 2-й Департаментъ:

18333. Наслѣдники, къ оставшемуся послѣ покойнаго г. Оберъ-Гофмейстера Кириллы Александровича *Нарышкина* дому, состоящему 1-й Адмиралтейской части 1-го квартала подъ № 7-мъ, кромѣ предъявившихъ къ оному свое требованіе сыновей его: Коллежскаго Совѣтника Льва и Корнета Сергѣя *Нарышкиныхъ*, въ установленный т. X граж. зак. ст. 764 срокъ.

18334. Наслѣдники, по смерти Титулярнаго Совѣтника Ивана Петрова *Максимова*, къ оставшемуся дому и пустопорозжіе мѣста, состоящіе Петербургской части въ 1-мъ, 3-мъ и 4-мъ квар. №№ 332, 989, 999, 1030 и 1167, къ которому имѣнію предъявили наслѣдственное право сестры его, жена Титулярнаго Совѣтника Марья Петрова *Рогачева* и жена Коллежскаго Секретаря Авдотья Петрова *Колмакова*, урожденные Максимовы, а равно кредиторы и должники покойнаго, въ установленные т. X гражд. зак. ст. 764 и 2301 сроки.

18335. Наслѣдники, по смерти Кабинетскаго Регистратора Григорія Матвѣева *Григорьева*, къ оставшемуся дому, состоящему Рожественской части въ 1-мъ кварталѣ подъ № 24 и 5-мъ, къ которому имѣнію предъявили наслѣдственное право жена его вдова Авдотья Петрова и дѣти сыновья: Коллежскій Секретарь Дмитрій, Сенатскій Регистраторъ Николай и дочери дѣвицы: Пелагѣя и Вѣра *Григорьевы* и жена Маіора Марья *Бестужева*, а равно кредиторы и должники покойнаго, въ установленные т. X гражд. зак. ст. 764 и 2301 сроки.

18336. Наслѣдники, по смерти жены Коллежскаго Регистратора Варвары Мартыновой *Царицкой* и дочери ея, жены Коллежскаго Ассессора Каролины Карловой *Миловановой*, къ оставшемуся дому Петербургской части 1-го квар. № 310 и 2 билета Заемнаго Банка 1838 г. № 6032, и 6033 на 4000 р. асс. къ которому имѣнію предъявилъ наслѣдственное право мужъ послѣдней Коллежскій Ассессоръ Степанъ Ивановъ *Миловановъ*, а равно кредиторы и должники покойныхъ, въ установленные т. X гражд. зак. ст. 764 и 2301 сроки.

Московской Палаты Гражданскаго Суда въ 1-й Департаментъ.

18337. Наслѣдники къ имѣнію, оставшемуся послѣ умершей Надворной Совѣтни-

цы Ироиды Васильевой *Черняевской*, состоящемъ Московской Губерніи Дмитровскаго уѣзда въ сельцѣ Тюменкѣ 29 душъ и Московскомъ домѣ въ Срѣтенской части, въ положенный т. X зак. гражд. ст. 764 срокъ.

Разрядъ IX. О сыскѣ людей, которые должны быть представлены къ суду, независимо отъ ихъ воли по всѣмъ родамъ судопроизводства, въ томъ числѣ о сыскѣ людей бѣглыхъ. (Публикацій нѣтъ.)

Разрядъ X. О пойманныхъ бродягахъ и о такихъ бѣглыхъ людяхъ, которыхъ извѣстно званіе и прежнее жительство.

18338. Отъ Подольскаго Губернскаго Правленія объявляется, что сужденные за бродяжество и ложное показаніе о мѣстѣ своего жительства, Григорій Загарнякъ, Андрей Ивановъ Гавриловъ, Семенъ Федоровъ онъ же Иванъ Никитовъ и Евдокимъ Алексѣевъ, и Герасимъ Константиновъ, Іосифъ Ивановъ Якимчукъ, Иванъ Алексѣевъ Шевченко, по освидѣтельствованіи въ Подольскомъ рекрутскомъ присутствіи оказавшись способными къ крѣпостнымъ работамъ, поступили въ Севастопольскія арестантскія роты, а Иванъ Вишніовскій, оказавшись негоднымъ въ арестантскія роты, сосланъ въ Сибирь на поселеніе, на основаніи св. зак. т. 14 уст. о паспор. и бѣгл. ст. 390 и 391, бродяги сіи примѣтъ слѣдующихъ: Григорій Загарнякъ, 2 арш. 5 верш. лице большое, продолговатое, смуглое, носъ умѣренный, волоса черные, глаза темные, 27 лѣтъ; Андрей Гавриловъ, 2 арш. 6½ верш. лице продолговатое, чистое, носъ широкій, продолговатый, волоса темно-русые, глаза черные, 18 лѣтъ; Семенъ Федоровъ, 2 арш. 5 верш. лице продолговатое, чистое, носъ продолговатый, волоса темнорусые, глаза голубые, 24 лѣтъ; Іосифъ Якимчукъ, 2 арш. 4 верш. лице круглое, сухощавое, носъ широковатый, волоса темнорусые, глаза сѣрые, 30 лѣтъ; Иванъ Шевченко, 2 арш. 5 верш. лице круглое, полное, чистое, носъ продолговатый, глаза сѣрые, волоса темнорусые, 30 лѣтъ, и Иванъ Вишніовскій, 2 арш. 4½ верш. лице продолговатое, носъ продолговатый, волоса темнорусые, глаза сѣрые, 60 лѣтъ.

18339. Лифляндское Губернское Правленіе, на основаніи св. зак. Росс. Имп. т. 14 уст. о паспор. и бѣгл. главы III, ст. 385 объявляетъ, что представленный при рапортѣ Рижской Управы Благочинія отъ 2-го прошлаго Іюня за № 1467-мъ, безпаспортный Николай Скуткевичъ, при допросѣ показалъ, что онъ Витебской Губерніи Дризинскаго уѣзда мызы Освед, по-

мѣщицы Графини Елены Николаевны Шадурской крестьянинъ, отъ коей онъ назадъ тому 4 недѣли отлучился, 2 арш. 4½ верш. волоса на головѣ и бровяхъ свѣтлорусые, глаза сѣрые, лице мало-рябоватое, 40 лѣтъ; въ слѣдствіе чего оное Правленіе о учиненіи о справедливости показанія его выправки, отнеслось въ Витебское Губернское Правленіе; между тѣмъ до полученія о немъ справки, содержится онъ подъ стражею; почему имѣющіе на него какое либо право, могутъ явиться въ оное Правленіе съ надлежащими на принадлежность его доказательствами, въ положенный закономъ срокъ.

18340. Отъ Херсонскаго Губернскаго Правленія объявляется, что сужденный въ Херсонскомъ Уѣздномъ Судѣ за бродяжество и ложное показаніе арестантъ Алексѣй Нестеренко, и по рѣшенію онаго Суда, наказанный при Херсонской Градской Полиціи чрезъ нижняго ея служителя плетьми 20 ударами, по распоряженію онаго Правленія, обращенъ въ Екатеринославскую арестантскую роту; почему если за опубликованіемъ окажутся гдѣ либо къ оному бродягѣ владѣлецъ или общество, и пожелаютъ получить его къ себѣ обратно, то прошеніе съ принадлежащими на принадлежность документами, прислали бы о томъ въ оное Правленіе въ узаконенный срокъ, 2 арш. 3½ верш. волоса на головѣ русые, лицемъ чистъ, глаза сѣрые, носъ прямъ, 48 лѣтъ.

18341. Отъ Бессарабскаго Областнаго Правленія объявляется, что въ Бессарабской Области взяты за неимѣніе письменныхъ видовъ бродяги: Дмитрій Мащенко, Семенъ, прозванія непомнющій, Андрей Михайловъ, Евлампій Акимовъ Григоровъ, Алексѣй Ивановъ, Василій Орловъ, Иванъ Барабошъ, онъ же Грубый, Лукіянъ Кузницъ и дѣвка Анна, прозванія непомнющая, которые примѣтами: 1-й Мащенко, 2 арш. 4½ верш. волоса на головѣ и усахъ свѣтлорусые, глаза голубые, носъ продолговатъ, подбородокъ круглъ, на правой рукѣ 2 пальца въ составѣ испорчены, 38 лѣтъ; 2-й Семенъ, прозванія непомнющій, 2 арш. 2 верш. волоса на головѣ русые, глаза сѣрые, носъ и ротъ умѣренные, подбородокъ круглъ, лицемъ чистъ, лѣвая нога въ клубѣ испорчена, 25 лѣтъ; 3-й Михайловъ, 2 арш. 4½ верш. волоса на головѣ, бровяхъ, усахъ и бородѣ свѣтлорусые, глаза голубые, носъ острый, лицемъ худощавъ, 40 лѣтъ; 4-й Григоровъ, 2 арш. 3½ верш. волоса на головѣ, бровяхъ, усахъ и бородѣ свѣтлорусые, глаза голубые, лицемъ чистъ, 45 лѣтъ; 5-й Ивановъ, 2 арш. 4 верш. волоса на головѣ черные, бровяхъ и усахъ темнорусые, глаза каріе, лицемъ смуглъ, чистъ, носъ, ротъ и подбородокъ умѣренные, 33 лѣтъ; 6-й Орловъ, 2 арш. 6½ верш. волоса на головѣ темнорусые, усы русые, глаза желтокаріе, носъ и ротъ умѣренные, на лѣвой щекѣ имѣетъ шрамъ, 24 лѣтъ; 7-й Барабошъ, 2 арш. волоса на головѣ бѣлокурые, глаза сѣрые, носъ и ротъ умѣренные, лицемъ чистъ, 25 лѣтъ; 8-й Кузницъ, 2 арш. 4 верш. волоса на го-

лов‍ѣ и усахъ русые, борода пробивается, глаза сѣрые, носъ коротковатъ, ротъ малой, лицемъ чистъ, имѣетъ на лѣвой рукѣ шрамъ и палецъ указательный испорченъ, 19 лѣтъ, и 9-я Анна, прозванія непомнющая, 2 арш. 3 верш. волоса на головѣ и бровяхъ темнорусые, лицемъ чиста, кругловата, глаза сѣрые, носъ, ротъ и подбородокъ умѣренные, 20 лѣтъ.

18342. Отъ Вологодскаго Губернскаго Правленія объявляется, что въ Кадниковскомъ уѣздѣ пойманъ бродяга по имяни, отечеству и фамиліи неизвѣстный нѣмый человѣкъ, показывающій себя слабоумнымъ, отосланъ для призрѣнія на основаніи 14 т. уст. о паспор. и бѣгл. ст. 391 пункта 4, въ Вологодскій Приказъ Общественнаго Призрѣнія, а непринадлежитъ ли нѣмый сей человѣкъ какому либо помѣщику, казенному или удѣльному селеніямъ, то о возвратѣ его просили бы Вологодскій Приказъ Общественнаго Призрѣнія, 2 арш. $4\frac{1}{4}$ верш. лицемъ смуглъ, волоса на головѣ темнорусые, глаза сѣрые, брови черные, носъ, ротъ и подбородокъ обыкновенные, сутуловатъ, примѣрно 30 лѣтъ.

18343. Симбирской Губерніи отъ Самарской Градской Полиціи объявляетя, неожется ли кому принадлежащимъ, взятый въ г. Самарѣ 16 числа Апрѣля мѣсяца бѣглецъ, показывающійся бродягою непомнющимъ родства Иванъ, безъ отечества, 2 арш. $5\frac{1}{4}$ верш. волоса на головѣ русые, бородѣ и усахъ свѣтлорусые, лицемъ бѣлъ, нѣсколько рябоватъ, носъ нѣсколько къ верху вздернувшись, глаза сѣрые, лѣвое ухо отъ серги прорвано, на правомъ плечѣ имѣется небольшая родинка, на брюхѣ къ лѣвой сторонѣ по выше пупа тоже родинка, на правой ногѣ съ зади ниже щиколотки имѣется шрамъ отъ прорѣза косой, на спинѣ и плѣчахъ примѣтно имѣются знаки отъ наказанія шпицъ-рутенами, 37 лѣтъ.

18344. Лифляндское Губернское Правленіе, на основаніи св. зак. Росс. Имп. т. 14 уст. о паспор. и бѣгл. главы III, ст. 385, объявляетъ, что представленный при рапортѣ Венденскаго Ордунгсгерихта отъ 4-го прошлаго Іюня за № 2614-мъ безпаспортный Андрей Николаевъ, при допросѣ показалъ, что онъ Тверской Губерніи Осташевскаго уѣзда деревни Слободы, помѣщика Маіора Манюшки крестьянинъ, отъ коего онъ назадъ тому 6 лѣтъ отлучился, 2 арш. 2 верш. волоса на головѣ и бровяхъ русые, глаза сѣрые, носъ малый, лице гладкое, 20 лѣтъ; въ слѣдствіе чего оное Правленіе о учиненіи о справедливости показанія его выправки, отнеслось въ Тверское Губернское Правленіе; между тѣмъ до полученія о немъ справки, содержится онъ подъ стражею; почему имѣющіе на него какое либо право, могутъ явиться въ оное Правленіе съ надлежащими на принадлежность его доказательствами, въ положенный закономъ срокъ.

18345. Калужской Губерніи отъ Мещовскаго Земскаго Суда, на основаніи св. зак. т. 14 ст. 385-й объявляется, неокажется ли кому принадлежащимъ, взя-

тый въ тамошнемъ уѣздѣ съ фальшивымъ билетомъ непомнющій родства Андрей Петровъ Куделинскій, 2 арш. 5 верш. волоса на головѣ свѣтло-русые, на бородѣ съ сѣдиною и какъ видно оную брѣетъ, лицемъ чистъ, носъ прямъ, глаза сѣрые, на лѣвой щекѣ и на лѣвой же рукѣ по выше логтя шрамы, 39 лѣтъ.

18346. Отъ Калужской Градской Полиціи объявляется, что взятъ въ городѣ Калугѣ за неимѣніе письменнаго вида, показывающій о себѣ Московской Губерніи Верейскаго уѣзда помѣщика Строгонова, деревни Суботиной крестьянскимъ сыномъ Пракофіемъ Антоновымъ, 13 лѣтъ, 2 арш. волоса на головѣ и бровяхъ русые, глаза желтые, носъ и ротъ посредственные, подбородокъ круглъ, лице чистое; чтобы владѣльцы, кому онъ принадлежитъ, согласно св. зак. 14 т. уст. о паспор. и бѣгл. 804 ст. на принадлежность онаго представили доказательства.

Тобольской Губерніи отъ Ишимской Градской Полиціи объявляется, что пойманы въ Ишимскомъ округѣ бѣглые:

18347. Андрей Матвѣевъ и жена его Александра Иванова, примѣтами они: 1-й Матвѣевъ, 50 лѣтъ, 2 арш. 5½ верш. лицемъ бѣлъ, нѣсколько шадровитъ, глаза свѣтло-сѣрые, у лѣваго глаза на верхней ресницѣ малинькая бородавка, волоса на головѣ и бородѣ темнорусые, носъ средній; 2-я Иванова, 25 годъ, 2 арш. 3¼ верш. лицемъ бѣла, глаза голубые, волоса русые, носъ широковатъ, выше лѣвой брови отъ просеку рубецъ, на лѣвомъ глазѣ небольшое бѣльмо.

18348. Савелій Михайловъ, 45 годъ, 2 арш. 6 верш. лицемъ смугловатъ, волоса на головѣ и бородѣ темнорусые, носъ посредственный.

—Вышепоказанные люди неокажутся ли принадлежащими какому либо обществу или помѣщику, и оные пожелаютъ ихъ взять къ себѣ, то имѣютъ прислать въ Тобольское Губернское Правленіе о принадлежности ихъ ясныя доказательства недалѣе, какъ въ теченіи 2 г. со дня послѣдняго припечатанія.

18349. Тобольской Губерніи отъ Туринскаго Земскаго Суда объявляется, что пойманный тамошняго округа Коркинской волости бѣглый Иванъ Ивановъ Безталанный, въ отобранномъ отъ него допросѣ показалъ, что онъ Тверской Губерніи, тогожъ уѣзда, деревни Беззубовой, господскій человѣкъ Князя Петра Яковлевича Долгорукова Иванъ Ивановъ Безталанный, 65 лѣтъ, вѣры Грекороссійской, у исповѣди и Святаго причастія бываетъ, неграмотный, холостъ, подъ судомъ небывалъ, побѣгъ учинилъ изъ помянутой деревни Беззубовой, прошлаго 1840 г. въ Ноябрѣ мѣсяцѣ, но котораго числа не припомнитъ, отъ неимѣнія способовъ къ пропитанію и вырабатыванію денегъ, на платежъ оброка г. своему Князю Долгорукову, состоя-

щаго изъ 50 р. въ годъ и притесненій, дѣлаемыхъ ему старостою той деревни Николаемъ Анисимовымъ, 65 лѣтъ, 2 арш. 7 верш. волоса и брови темнорусые, бородѣ и усахъ изсѣра рыжіе, носъ и ротъ умѣренные, лицемъ чистъ, особые примѣты: на лѣвой рукѣ средній палецъ кривъ, по свидѣтельству лѣкаря оказался здоровымъ, знаковъ торговой неимѣетъ.

18350. С. Петербургской Губерніи отъ Ямбургскаго Городническаго Правленія объявляется, что въ городѣ Ямбургѣ добровольно явилась безъ письменнаго вида бродяга женска пола, имянующая себя Варварою, непомнящею родства, около 35 лѣтъ, 2 арш. 2¾ верш. лицемъ бѣла и немного вѣсновата, которое плоско, въ особенности около переносицы довольно сжато, волоса на головѣ и бровяхъ темнорусые, носъ широкій, подбородокъ круглый, на этой бродягѣ усмотрены слѣдующія особые примѣты: на правой сторонѣ лба у самыхъ волосъ едва замѣтный шрамъ, каковой видно и на верхней губѣ, а на нижней довольно резскій знакъ, на правой рукѣ выше логтя впадина величиною въ 15 к. сереб. отъ бывшей на ней раны, видны на обоихъ рукахъ въ сгибахъ логтя слѣды пущенной крови; почему ежели сія бродяга окажется принадлежащею какому либо обществу или владѣльцу, то о возвращеніи ея, должны обратиться съ прозьбою въ С. Петербургское Губернское Правленіе, въ установленный закономъ 2-хъ годичный срокъ.

18351. Псковской Губерніи отъ Псковскаго Уѣзднаго Суда объявляется, что неокажется ли кому принадлежащею дѣвка, взятая въ Новоржевскомъ уѣздѣ, показывающая себѣ непомнющею своего родства Анна, роста средняго, волоса на головѣ и бровяхъ русые, глаза сѣрые, носъ и ротъ посредственные, подбородокъ кругловатъ, лице бѣлое, 16 лѣтъ; буде окажется кому принадлежащею, то явились бы въ оный Судъ для полученія ея съ законными документами на принадлежность.

18352. Отъ Псковскаго Губернскаго Правленія объявляется, что въ городѣ Псковѣ взяты безписьменныхъ видовъ бродяги, называющіе себя непомнющими родства: Андрей, по отечеству неизвѣстный, 20 лѣтъ, 2 арш. 4½ верш. волоса и брови темнорусые, глаза каріе, носъ и ротъ умѣренные, подбородокъ круглый, лицемъ мало смугловатъ, особые примѣты: имѣетъ отъ вередовъ на лѣвомъ колѣнѣ 2 знака, на лѣвой рукѣ выше логтя одинъ знакъ и на правой рукѣ выше кисти и логтя знаки; Иванъ Ивановъ, 30 лѣтъ, 2 арш. 3 верш. волоса и брови русые, глаза сѣрые, носъ и ротъ посредственные, лицемъ бѣлъ, волоса на усахъ и бородѣ свѣтлорусые; почему если означенные бродяги окажутся кому либо принадлежащими, то общество или владѣлецъ ихъ, на основаніи 408 ст. 14 т. св. зак. имѣетъ право просить въ 2-хъ годичный срокъ съ представленіемъ на то доказательствъ.

18353. Санктпетербургской Губерніи отъ Царскосельскаго Земскаго Суда объявляется, что текущаго мѣсяца взять бродяга безъ письменнаго вида, называющій себя Осипъ Александровъ, непомнющій никакого родства и происхожденія, около 20 лѣтъ, 2 арш. 4 верш. волоса на головѣ рыжіе, стриженные по нѣмецки, лице рябое веснуватое, носъ короткій вздернутый къ верху, глаза каріе; буде кому оный бродяга окажется принадлежащимъ, то явились бы съ доказательствами въ Царскосельскій Уѣздный Судъ, въ положенный для того закономъ срокъ.

18354. Отъ Таврическаго Губернскаго Правленія, на основаніи зак. т. 14 уст. о паспор. и бѣгл. ст. 385-й объявляется, что Таврической Губерніи въ Днѣпровскомъ уѣздѣ поймана бродяга женщина Прасковья, по прозванію непомнющая, за неимѣніе письменнаго вида, показавшаяся крестьянкою Орловской Губерніи Болховскаго уѣзда помѣщика Маіора Федора Александровича Гурьева (онъ же и Багримовъ,) 30 лѣтъ, 2 арш. 4 верш. волоса на головѣ и бровяхъ темнорусые, глаза каріе, лице смуглое, мало-рябоватое отъ оспы, носъ малой, подбородокъ обыкновенный, и дабы тотъ, кому она принадлежитъ, могъ неупуская узаконеннаго срока, требовать возврата его сообразно 386 и 405 ст. того же устава.

18355. Отъ Владимірскаго Губернскаго Правленія объявляется, что взятый за неимѣніе письменнаго вида бродяга во Владимірскомъ уѣздѣ Франкъ Стахлеровъ, по рѣшенію Владимірскаго Уѣзднаго Суда г. Начальникомъ Губерніи утвержденному, поступилъ въ военную службу, 2 арш. 6 верш. волоса на головѣ и бровяхъ русые, глаза сѣрые, носъ прямой, ротъ средній, подбородокъ круглый, лице рябоватое, 32 года.

18356. Тобольской Губерніи отъ Тарскаго Полицейскаго Управленія объявляется, что явившійся въ Полицейское Управленіе добровольно бродяга Иванъ Леонтьевъ Кузменко, около 70 лѣтъ, тѣло-сложенія слабаго, 2 арш. 5 верш. волоса на головѣ и бородѣ темнорусые, глаза сѣрые, изъ нихъ на правомъ бѣльмо, носъ широкій, нѣсколько вздернутъ, ротъ умѣренный, то и неокажется ли сей бродяга кому либо изъ вѣдомства принадлежащимъ.

Тобольской Губерніи отъ Ялуторовскаго Полицейскаго Управленія объявляется, что пойманные въ Ялуторовской округѣ бѣглые:

18357. Тимофей Кондратьевъ Карасевъ, уроженецъ Херсонской Губерніи Николаевскаго уѣзда деревни Михайловки, крестьянинъ помѣщика Генерала Алексѣя Самойловича Грейгъ, откуда бѣжалъ въ 1835 г. по собраннымъ же справкамъ о произхожденіи его, оказались ложными, около 35 лѣтъ, 2 арш. 5½ верш. волоса на головѣ, бровяхъ и бородѣ черные, лице смуглое, глаза каріе, носъ и ротъ обыкновенные.

18358. Егоръ Фоминъ, уроженецъ Виленской Губерніи Вилкомирскаго уѣзда, дворовый человѣкъ г. Подполковника Филипа Клемина, отъ коего отлучился назадъ тому другой годъ, по собраннымъ справкамъ о произхожденіи его оказалось ложнымъ, 40 лѣтъ, 2 арш. 8 верш. лицемъ бѣлъ, волоса на головѣ русые, а бородѣ и усахъ изрыжа, глаза сѣрые, носъ обыкновенный, подбородокъ круглый.

18359. Явившійся въ Ялуторовское Полицейское Управленіе бѣглый Савелій Ивановъ Павловъ, уроженецъ Херсонской Губерній того же уѣзда деревни Озерной, помѣщика Балтазара Балтазарова, откуда бѣжалъ безъ письменнаго вида назадъ тому 15 лѣтъ, по собраннымъ же справкамъ о произхожденій его, оказалось ложнымъ, 40 лѣтъ, 2 арш. 5¾ верш. волоса на головѣ русые, на бородѣ съ просѣдью, а усахъ свѣтлорусые, глаза сѣрые, носъ продолговатый, лицемъ бѣлъ, на лѣвой щекѣ рубчикъ, на правой ногѣ выше колѣна отъ болѣзни пятно.

—Вышепоказанные люди, неокажутся ли принадлежащими какому либо обществу или другимъ помѣщикамъ.

18360. Симбирской Губерніи Алатырскій Земскій Судъ, на основаніи 14 т. 385 ст. объявляетъ, неокажутся ли кому принадлежащими, взятые въ Алатырскомъ уѣздѣ за неимѣніе письменнаго вида, назвавшіеся Оренбургской Губерніи Бузулукскаго уѣзда села Русеновки г. Русенина дворовыми людьми, Иванъ Степановъ и его жена Пелагѣя Максимова, которые по дойденію Бузулукскаго Земскаго Суда оказались непринадлежащими г. Русенину; примѣтами сіи бродяги: Степановъ, 2 арш. 7 верш. волоса на головѣ русые, глаза сѣрые, носъ посредственный, лице чистое, борода съ просѣдью, 52 лѣтъ; Максимова, 2 арш. 2 верш. волоса на головѣ русые, глаза сѣрые, носъ посредственный, лице бѣлое, 29 лѣтъ.

18361. Рязанской Губерніи отъ Скопинскаго Уѣзднаго Суда объявляется, неокажется ли бродяга Федоръ Ивановъ Мызниковъ, 2 арш. 2½ верш. волоса на головѣ, усахъ и бородѣ русые, глаза желто-сѣрые, носъ продолговатъ, кому принадлежащимъ, то есть: крѣпостному помѣщичьему владѣнію, или другому какому казенному вѣдомству, и буде окажется кому принадлежащимъ, то таковый имѣетъ на основаніи 14 т. уст. о паспор. и бѣгл. ст. 405 съ предъявленіемъ подлежащихъ доказательствъ о возвращеніи означеннаго бродягу Мызникова въ крѣпостное владѣніе или казенное общество, проситъ по правиламъ, изображеннымъ въ вышеозначенной ст. 14 т.

18362. Рязанской Губерній Касимовскій Уѣздный Судъ, на основаніи 14 т. уст. о паспор. и бѣгл. 385 ст. объявляетъ, неокажется ли кому принадлежащимъ, взятый 1840 г. Декабря 27 числа въ городѣ Касимовѣ за неимѣніе письменнаго вида неизвѣстный человѣкъ, показавшійся изъ Магометанъ Баш-

киромъ Абдулъ Газа Сагитовымъ, Оренбургской Губерніи Уфимскаго, или Бѣлебейскаго уѣзда изъ деревни Таргаслы, 25 лѣтъ, 2 арш. 4 верш. волоса на головѣ и бородѣ темнорусые, глаза сѣрые, лице чистое, носъ посредственной, подбородокъ круглъ.

Отъ Таврическаго Губернскаго Правленія, на основаніи зак. т. 14 уст. о паспор. и бѣгл. ст. 385 объявляется, что Таврической Губерніи въ Мелитопольскомъ уѣздѣ пойманы бродяги за неимѣніе письменныхъ видовъ:

18363. Муратъ Ивановъ, по забратымъ справкамъ показаніе его оказалось ложное, 35 лѣтъ, 2 арш. $5\frac{1}{2}$ верш. лице смуглое, носъ и ротъ умѣренные, глаза каріе, волоса на головѣ, бровяхъ, усахъ и бородѣ темнорусые, особые примѣты: въ обѣихъ ушахъ и на ногѣ съ правой стороны имѣетъ мало примѣтные дырочки.

18364. Харитонъ Горілнинъ, сколько ему отъроду лѣтъ, гдѣ родился, кто родители его были, какъ ихъ зовутъ и прозываютъ, незнаетъ, 2 арш. $4\frac{1}{3}$ верш. волоса на головѣ, бровяхъ и бородѣ темнорусые, усахъ свѣтлорусые, глаза темнокаріе, лицемъ круглъ, смугловатъ, носъ небольшой въ гору, ротъ и подбородокъ умѣренные, примѣрно 26 лѣтъ, говоритъ по Малороссійскій.

—Дабы тотъ, кому они принадлежатъ, могъ бы неупуская узаконеннаго срока, требовать возврата ихъ, сообразно 386 и 405 ст. того же устава.

Отъ Владимірскаго Губернскаго Правленія объявляется, что взятые за неимѣніе письменныхъ видовъ въ тамошней Губерніи въ уѣздахъ бродяги:

18365. Александровскомъ, Василій и Александръ Федоровы, по рѣшенію Владимірской Палаты Уголовнаго Суда г. Начальникомъ Губерніи утвержденному, поступили въ военную службу; примѣтами они: Василій, 2 арш. 5 верш. волоса на головѣ и бровяхъ темнорусые, глаза каріе, носъ прямой, ротъ умѣренный, подбородокъ круглый, лице чистое, 21 годъ; Александръ, 2 арш. 6 верш. волоса на головѣ и бровяхъ темнорусые, глаза каріе, носъ прямой, ротъ умѣренный, подбородокъ круглый, лице чистое, 22 лѣтъ.

18366. Владимірскомъ, Мартынъ Григорьевъ, отосланъ къ суду въ тамошній Уѣздный Судъ, 2 арш. 5 верш. волоса на головѣ и бровяхъ русые, глаза сѣрые, носъ продолговатъ, ротъ средній, подбородокъ острый, лице чистое лѣвой руки на безъимянномъ перваго состава пальцѣ небольшой рубчикъ' на головѣ знаки отъ золотухи, 37 лѣтъ.

18367. Калужской Губерніи Мосальскій Земскій Судъ объявляетъ, что въ Мосальскомъ уѣздѣ 1840 г. Декабря 1 числа, взяты за неимѣніе письменнаго вида и подозрѣніе въ кражѣ лошадей, показывающіеся Смоленской Губерніи и уѣзда г. Аничкова, села Прусковъ изъ цыганъ крестьянами, а имен-

но: Василій Яковлевъ Богдановъ, 48 лѣтъ, 2 арш. 7 верш. волоса на головѣ, бородѣ и усахъ черные, глаза каріе, носъ и ротъ посредственные, лице чистое и нѣсколько смуглое; жена его Федосья Иванова, 35 лѣтъ, 2 арш. 2½ верш. волоса на головѣ и бровяхъ черные, глаза таковыежъ, носъ и ротъ посредственные, подбородокъ продолговатъ, лице чистое; дѣти ихъ: Григорій 4, Елена 2; Федоръ Ивановъ, 35 лѣтъ, 2 арш. 5 верш. волоса на головѣ, бородѣ и усахъ свѣтлорусые, глаза сѣрые, носъ и ротъ посредственные, лице чистое, палецъ на правой рукѣ указатальный согнувши; жена его Марья Степанова, 25 лѣтъ, 2 арш. 2 верш. волоса на головѣ свѣтлорусые, глаза сѣрые, лицемъ чиста, носъ и росъ умѣренные; дѣти ихъ: Анна 2 лѣтъ, Иванъ 1 году; Иванъ Даниловъ, 50 лѣтъ, 2 арш. 5 верш. волоса на головѣ и бородѣ черные, бровяхъ свѣтлорусые, лице чистое, бѣлое, носъ и ротъ посредственные, глаза сѣрые, въ лѣвомъ бѣльмо большое; жена его Прасковья Иванова, 27 лѣтъ, 2 арш. 2⅓ верш. волоса на головѣ и бровяхъ черные, глаза желтые, лице чистое, кругльватое, носъ и ротъ посредственные, на правой щекѣ возлѣ уха бородавка; дѣти ихъ: Фіона 6, Федосья 4, Марья 2 лѣтъ; Анна Иванова вдова, 45 лѣтъ, 2 арш. 2½ верш. волоса на головѣ и бровяхъ черные, глаза съ желтиною, носъ и ротъ умѣренные, лице чистое, кругловатое; Лаврентій 12 лѣтъ, 1 арш. 10 верш. волоса на головѣ темнорусые, глаза желтоватые, лице чистое, бѣлое, носъ и ротъ посредственные; Фома Ивановъ, 60 лѣтъ, 2 арш. 5½ верш. волоса на головѣ темнорусые, бородѣ таковыежъ и сѣдые, лице чистое, глаза сѣрые, носъ и ротъ умѣренные; жена его Настасья Яковлева, 25 лѣтъ, 2 арш. 1½ верш. волоса на головѣ и бровяхъ черные, глаза каріе, носъ нѣсколько широкъ, ротъ умѣренный, лицемъ нѣсколько рябовата, но по сдѣланной справкѣ съ Смоленскимъ Земскимъ Судомъ, показаніе ихъ неподтвердилось; а потому дѣло объ нихъ и они сами отосланы къ законному сужденію въ Мосальскій Уѣздный Судъ.

18368. Отъ Новоладожскаго Земскаго Суда объявляется, что въ уѣздахъ онаго взятъ бродяга, называющій себя Константиномъ, 2 арш. 6 верш. волоса на головѣ черные, лицемъ смуглъ, глаза каріе, борода небольшая черноватая, усы русые, на головѣ и правой ногѣ по шраму, какъ видно отъ порѣза орудіемъ.

18369. Отъ Гдовскаго Земскаго Суда объявляется, что взятый въ городѣ Псковѣ бродяга, называющійся непомнящимъ родства Андрей, доставленъ Градскою Полиціею на мѣсто слѣдствія къ тамошнему Земскому Исправнику для улики пристанодержателей, а отъ него въ сей Судъ, 2 арш. 3 верш. 16 или 17 лѣтъ, лице продолговатое, смуглое, глаза каріе, волоса на головѣ черные, острижены по нѣмецки, брови черные, носъ, ротъ и подбородокъ умѣренные, подъ губою и на рукахъ въ разныхъ мѣстахъ есть знаки отъ золотухи; если означенный бродяга Андрей окажется кому либо при-

надлежащимъ, то могутъ обратиться съ ясными о принадлежности доказательствами въ С. Петербургское Губернское Правленіе, въ которое онъ отосланъ посредствомъ внутренней стражи 3 Мая при подорожной за № 3385.

18370. Тобольской Губерніи отъ Ялуторовскаго Полицейскаго Управленія объявляется, что пойманный въ Ялуторовской округѣ бѣглый Христофоръ Соболевъ, уроженцомъ Московской Губерніи Клинскаго уѣзда селенія Пудалки, помѣщика Александръ Васильева Пудальскаго дворовымъ человѣкомъ, откуда бѣжалъ въ 1836 г. по учиненнымъ справкамъ о происхожденіи его оказалось ложнымъ, 35 лѣтъ, 2 арш. 4 верш. волоса на головѣ русые, усахъ свѣтлорусые, а бородѣ темнорусые, глаза сѣрые, лицемъ бѣлъ, носъ широкій, ротъ обыкновенный, на лбу лѣваго глаза шрамъ, то и неокажется ли означенный бѣглый Соболевъ принадлежащимъ какому либо обществу или помѣщикамъ.

18371. Отъ Новгородской Градской Полиціи извѣщается, что взятый въ Новгородѣ безъ письменнаго вида бродяга Евдокимъ, показываетъ себя непомнющимъ родства, 2 арш. лицемъ рябоватъ, глаза каріе, носъ остръ, ротъ обыкновенный, волоса на головѣ свѣтлорусые, на лѣвой рукѣ большой палецъ отрубленъ, холостъ, 19 лѣтъ, вѣры Христіанской.

Тобольской Губерніи отъ Тарскаго Земскаго Суда объявляется, что пойманные въ Тарскомъ округѣ бѣглые, показали себя уроженцами:

18372. Иванъ Сидоровъ Селезневъ, Рязанской Губерніи города Зарайскаго мѣщанинъ, въ 1836 г. судился за воровство вещей, за что наказанъ въ стѣнахъ плетьми 12 ударами посланъ въ Сибирь, въ городъ Тобольскъ прослѣдовалъ въ 1838 г. и тамошнимъ Приказомъ о ссыльныхъ, назначенъ мастеровымъ въ Боготольскій винокуренный заводъ, гдѣ проживъ съ полгода учинилъ побѣгъ и по поимкѣ въ городѣ Уфимѣ, за бродяжество наказанъ шпицърутиномъ чрезъ 500 человѣкъ одинъ разъ и сосланъ въ Сибирь на поселеніе, откуда слѣдуя проходилъ городъ Тобольскъ, въ исходѣ тогожъ 1838 г. и Приказомъ о ссыльныхъ назначенъ на поселеніе Красноярской Губерніи Ачинскаго округа на новое поселеніе, называемое Нойское, откуда въ великой постъ 1839 г. учинилъ побѣгъ, 2 арш. 7 верш. волоса и брови черные, глаза каріе, лице чистое, около 28 лѣтъ.

18373. Тихонъ Васильевъ Закусовъ, Тамбовской Губерніи Казловскаго уѣзда помѣщика Ивана Мошкова, коимъ за развратную жизнь въ 1839 г. посланъ въ Сибирь на поселеніе съ наказаніемъ плетьми 10 ударами, городъ Тобольскъ прослѣдовалъ въ исходѣ того же г. и тамошнимъ Приказомъ назначенъ Енисейской Губерніи Канскаго округа въ Рыбинскую волость, гдѣ прожилъ мѣсяца 2 или 3, отъ глупости своей и къ тому же по дороговиз-

нѣ хлѣба бѣжалъ, 2 арш. 5 верш. волоса и брови русые, лице чистое, глаза желтокаріе, около 30 лѣтъ.

18374. Иванъ Васильевъ Яготкинъ, Казанской Губерніи и тогожъ уѣзда, помѣщика Осокина дворовый человѣкъ, въ 1828 г. или 1829 г. судился по воровству лошадей и по рѣшенію дѣла посланъ въ Сибирь на поселеніе безъ наказанія, городъ Тобольскъ прослѣдовалъ, въ которомъ г. неупомнитъ и тамошнимъ Приказомъ назначенъ Енисейской Губерніи и округа въ Еланскую волость, тамъ прожилъ 6 или 7 лѣтъ, по дороговизнѣ хлѣба бѣжалъ и достигши Тарскаго округа самъ явился, 2 арш. 5 верш. волоса темнорусые, глаза сѣрые, лице чистое, около 38 лѣтъ.

18375. Отъ Ишимскаго Земскаго Суда объявляется, что взятый въ тамошней округѣ безъ письменнаго вида неизвѣстный человѣкъ, Николай Ивановъ сынъ Ивановъ, 28 лѣтъ, неграмотный, вѣро-исповѣданія православнаго, который хотя и показывалъ мѣсто своего жительства, но таковое его показаніе справками неподтвердилось, 2 арш. 6¾ верш. лицемъ чистъ, смуглъ, волоса на головѣ темнорусые, глаза каріе.

18376. Рязанской Губерніи Касимовскій Уѣздный Судъ, на основаніи 14 т. св. зак. уст. о паспор. и бѣглыхъ 385 ст. объявляетъ, неокажется ли кому либо принадлежащимъ, пойманный въ Касимовскомъ уѣздѣ неизвѣстный человѣкъ, показавшійся бѣжавшимъ изъ полка 6 мушкатерской роты Иванъ Клементьевъ Макрушевъ, прежде бывшій помѣщицы Елизаветы Ивановой, урожденной Преклонской, а по мужѣ Кашкаровой, крестьянинъ Нижегородской Губерніи Макарьевскаго уѣзда изъ села Межнаго Мейдана, но сего учиненная судомъ справка неподкрѣпила, 36 лѣтъ, 2 арш. 5½ верш. волоса на головѣ и бровяхъ темнорусые, глаза каріе, носъ посредственный, лице мало рябоватое, подбородокъ круглъ.

18377. Рязанской Губерніи отъ Зарайскаго Уѣзднаго Суда объявляется, что въ ономъ Судѣ производилось дѣло о бродягѣ, показавшемся Зарайскаго уѣзда села Жилконицъ г. Яковлева крестьяниномъ Федоръ Трофимовъ, по которому рѣшеніемъ онаго Суда утвержденнымъ Рязанскимъ Гражданскимъ Губернаторомъ, приговоренъ Трофимовъ къ наказанію при Градской Полиціи плетьми 20 ударами и къ отдачѣ въ военную службу, а по неспособности къ ссылкѣ въ Сибирь на поселеніе, а если онъ окажется кому принадлежащимъ, тобъ о возвращеніи его, просили гдѣ слѣдуетъ законнымъ порядкомъ, 2 арш. 6 верш. волоса на головѣ и бородѣ темнорусые, глаза свѣтло-сѣрые, носъ прямъ, лицемъ бѣлъ, 44 лѣтъ.

18378. Смоленской Губерніи Дорогобужскій Земскій Судъ объявляетъ, что прошедшаго Апрѣля 18, взятъ сотскимъ Степаномъ Бондаревымъ въ Ямской слободѣ, состоящей близь города Дорогобужа бродяга Василій, на учи-

ненномъ допросѣ показалъ, чей крѣпостной или какому другому вѣдомству принадлежитъ, неупомнитъ, 2 арш. 6 верш. лицемъ бѣлъ, подбородокъ круглый, ниже онаго съ правой стороны шрамъ, носъ умѣренный, глаза сѣрые, волоса на головѣ и бровяхъ темнорусые, 19 лѣтъ; непремѣнно чтобъ кто изъ помѣщиковъ или обществъ, явились бы въ узаконенный срокъ съ законными на то доказательствами въ тамошній Уѣздный Судъ; о коемъ дѣло въ тотъ Судъ отослано.

18379. Отъ Калужской Градской Полиціи объявляется, что взятъ въ городѣ Калугѣ за неимѣніе письменнаго вида человѣкъ, показывающійся крестьяниномъ Орловской Губерніи и уѣзда помѣщика Сахнина, села Жихаревки Иваномъ Логиновымъ, 23 лѣтъ, 2 арш. 3 верш. волоса на головѣ русые, а на усахъ и бородѣ свѣтлорусые, глаза сѣрые, носъ небольшой, немного кривъ на правую сторону, ротъ обыкновенный, лицемъ бѣлъ, чистъ; а потому буде онъ кому принадлежитъ, то явились бы въ положенный 804 ст. 14 т. св. зак. уст. о паспор. и бѣгл. срокъ съ ясными на принадлежность доказательствами.

18380. Калужской Губерніи Мосальскій Земскій Судъ объявляетъ, что въ Мосальскомъ уѣздѣ прошлаго Апрѣля 14 числа, взятъ за неимѣніе письменнаго вида человѣкъ, повидимому крестьянинъ, назвавшійся непомнющимъ родства Федоръ, по отечеству неизвѣстный, 33 лѣтъ, 2 арш. 3 верш. волоса на головѣ и бородѣ свѣтлорусые, глаза сѣрые съ желтиною, носъ и ротъ посредственные, лице чистое, въ лѣвой ногѣ нѣтъ пальцевъ, и оной бродяга отосланъ въ Комитетъ о устройствѣ города Калуги для помѣщенія въ Калужскую арестантскую роту.

18381. Пойманъ въ Весіегонскомъ уѣздѣ безъ письменнаго вида бродяга, сказывавшійся Петрозаводской Губерніи, Повѣнецкаго уѣзда крестьяниномъ изъ казенной деревни Тагозерской, Логинъ Каллистратовъ, 2 арш. 3 верш. лицемъ бѣлъ, глаза сѣрые, носъ курносъ, волоса на головѣ свѣтлорусые длинные, борода небольшая таковаяжъ, 55 годъ; о доставленіи же по показанію его Каллистратова справки, сообщено въ Повѣнецкой Земскій Судъ 20 числа прошлаго Апрѣля съ № 1964-мъ.

18382. Санктпетербургской Губерніи отъ Царскосельскаго Земскаго Суда объявляется, что въ тамошнемъ уѣздѣ взятъ за неимѣніе письменнаго вида бродяга Андрей Пантелѣевъ Мануйловъ, которой при допросѣ хотя и называлъ себя Гдовскаго уѣзда вотчины помѣщицы Анны Ивановой Бибиковой крестьяниномъ, но показаніе это полученною справкою совершенно неподтвердилось, а за симъ и званіе бродяги остается неизвѣстно, около 37 лѣтъ, роста посредственнаго, лицемъ бѣлъ, волоса на головѣ и бородѣ темнорусые; буде сей бродяга окажется кому принадлежащимъ, то оный явился бы съ доказательствами въ С. Петербургское Губернское Правленіе.

18383. Отъ Шлиссельбургскаго Земскаго Суда объявляется, что взятъ въ тамошнемъ уѣздѣ за неимѣніе письменнаго вида неизвѣстный человѣкъ, показывающій себя непомнющимъ родства, 2 арш. 5 верш. волоса и брови темнорусые. глаза сѣрые, лицемъ бѣлъ, носъ небольшой широковатъ, бороды неимѣетъ, 15 лѣтъ.

18384. Отъ Ярославскаго Губернскаго Правленія объявляется, что оказавшійся бродягою Иванъ, по отечеству неизвѣстный, по рѣшенію Рыбинскаго Уѣзднаго Суда, утвержденному г. Начальникомъ Губерніи, за сокрытіе настоящаго званія своего, наказанъ чрезъ Полицейскихъ служителей плетьми 15 ударами и отосланъ 1841 г. Мая 27 дня въ Сибирь на поселеніе. 2 арш. 2 верш. лицемъ смуглъ, глаза сѣрые, волоса на головѣ русые, 50 лѣтъ; почему имѣющіе право на возвращеніе его и могутъ просить гдѣ слѣдуетъ, въ положенный закономъ срокъ.

18385. Отъ Чистопольскаго Уѣзднаго Суда объявляется, что въ тамошнемъ уѣздѣ пойманы безъ письменныхъ видовъ цыгане: Иванъ Васильевъ, жена его Анна и сынъ ихъ Матвѣй, оказавшіеся принадлежащими Верхнеднѣпровскаго уѣзда помѣщику Шарою, но по слѣдствію оказавшіеся ему неслѣдующими; которые примѣтами: Иванъ Васильевъ, тѣло-сложенія дряхлаго, повидимому за 60 лѣтъ, роста средняго, лицемъ смуглъ, чистъ, волоса на головѣ и бородѣ сѣдые, тѣло смуглое, усаженное бѣловатыми пятнами и шрамами, отъ бывшей повидимому оспы и вередовъ, безъ явныхъ знаковъ тѣлеснаго наказанія, на указательномъ пальцѣ правой руки верхняго состава нѣтъ, а на лѣвой рукѣ средній составъ безъимяннаго пальца тугъ и сросся, средній же палецъ кривъ, съ раздутіемъ конечнаго состава, и пальцы на ногахъ кривы; Анна Петрова, около 50 лѣтъ, тѣло-сложенія худощаваго, роста низкаго, тѣло смуглое, испещренное лишайною сыпью, безъ знаковъ тѣлеснаго наказанія, лѣвой руки средній палецъ отъ рубца кривъ; Матвѣй Ивановъ, 2 арш. 2 верш. сложенія худощаваго, нездороваго, возраста юношескаго, около 15 лѣтъ, тѣло смуглое и рябое отъ оспы, безъ знаковъ наказанія, указательный палецъ правой руки лишенъ 2-хъ составовъ.

18386. Отъ Чебоксарскаго Уѣзднаго Суда объявляется, что 28 Января, пойманъ въ тамошнемъ уѣздѣ безъ письменнаго вида, назвавшійся бродягою Иваномъ, непомнющимъ родства, 2 арш. 6½ верш. 40 лѣтъ, волоса на головѣ и бровяхъ свѣтлорусые, на правой остриженные въ кружало, на бородѣ рыжіе, глаза сѣрые, носъ и ротъ обыкновенные.

18387. Отъ Пермскаго Губернскаго Правленія объявляется, что пойманный въ Верхотурскомъ уѣздѣ бродяга, показывающійся непомнющимъ родства Степанъ Бабенко, (онъ же Швецовъ,) 26 лѣтъ, 2 арш. 5½ верш. лицемъ чистъ, глаза голубые, носъ островатый, ротъ обыкновенный, волоса на

головѣ и бровяхъ русые, бороды неимѣетъ, на лбу надъ лѣвымъ глазомъ малинькой рубецъ, на брюхѣ правой стороны по выше пупа отъ болѣзни пятно, на лѣвомъ плечѣ съ зади отъ обжогу пятно, отъ обжогу же кругловатое пятно величиною болѣе четверти аршина.

18388. Тобольской Губерніи отъ Тюменской Градской Полиціи объявляется, что пойманный въ Тюменскомъ округѣ бѣглый Якимъ Шурыгинъ, напредь сего былъ Владимірской Губерніи Заславскаго уѣзда селенія Хлписова дворовый человѣкъ помѣщицы Авдотьи Васильевны Заятской, но по учиненіи справки оказался непринадлежащимъ, 2 арш. 7 верш. волоса на головѣ, усахъ и бородѣ темнорусые съ просѣдью, глаза голубые, носъ и ротъ обыкновенные, лице бѣлое, знаковъ отъ наказанія неимѣется, 65 лѣтъ, съ тѣмъ, что непринадлежитъ ли бѣглый Шурыгинъ какому либо обществу или помѣщику, то на полученіе его прислали бы узаконенныя довѣренности.

18389. Курской Губерніи отъ Грайворонскаго Земскаго Суда объявляется, что взятый въ тамошнемъ уѣздѣ за бродяжество человѣкъ Семенъ Ивановъ сынъ Ивановъ, уроженецъ города Минска изъ мѣщанъ, поступя въ 1839 г. за очередь въ военную службу, принятъ въ Минскомъ рекрутскомъ присутствіи и когда съ города Минска отправленъ былъ въ неизвѣстный ему полкъ съ партіею рекрутъ, съ оной бѣжалъ, по забраннымъ же онымъ Судомъ отъ Командира Минскаго внутренняго гарнизоннаго баталіона и тамошней Градской Полиціи справкамъ, таковое его показаніе оказалось несправедливо, и при перепросѣ его вновь отмѣня прежніе свое означенное показаніе, показалъ, что въ какомъ городѣ или уѣздѣ родился онъ, когда и кто былъ его отецъ и мать, какого сословія незнаетъ и неслыхалъ потому, что онъ съ самаго малолѣтства его и по день пребытія Грайворонскаго уѣзда въ село Козинку, отколь онъ и представленъ въ оный Судъ, шатался бродягою по всѣмъ мѣстамъ Россійскаго Государства безъ всякаго пристанища, питался испрошеніемъ милостыни, назвалъ же себя по имяни и фамиліи Семеномъ Ивановымъ по произволу своему, а по сему дѣло о немъ для сужденія по законамъ за ложное показаніе, отослано изъ онаго въ Грайворонскій Уѣздный Судъ прошлаго Марта 29 дня № 1565, то и неокажется ли онъ кому принадлежащимъ, 2 арш. 6 верш. 20 лѣтъ, лицемъ кругловатъ, чистъ, глаза каріе, носъ и ротъ умѣренные, волоса на головѣ и бровяхъ русые, бороды небрѣетъ, усы пробиваются, особые примѣты: на лѣвой щекѣ отъ боли продолговатый въ полвершка шрамъ.

18390. Лифляндское Губернское Правленіе, на основаніи св. зак. Россійской Имперіи т. 14-го уст. о паспор. и бѣглыхъ, главы III, ст. 385, объявляетъ, что представленный при рапортѣ Рижской Управы Благочинія отъ 23 Мая с. г. за № 1377-мъ, безпаспортный Мина Ивановъ Пановъ, при допросѣ показалъ, что онъ Псковской Губерніи Великолуцкаго уѣзда, деревни Алексѣ,

мызы Лейченъ, помѣщика Николая Яковлева Микулина крестьянинъ, отъ коего онъ назадъ тому 5½ лѣтъ отлучился, 2 арш. 6 верш. волоса свѣтлорусые, глаза сѣрые, лице гладкое, около 20 лѣтъ; въ слѣдствіе чего оное Правленіе о учиненіи о справедливости показанія его выправки, отнеслось къ Псковское Губернское Правленіе; между тѣмъ до полученія о немъ справки, содержится онъ подъ стражею; почему имѣющіе на него какое либо право, могутъ явиться въ оное Правленіе съ надлежащими на принадлежность его доказательствами, въ положенный закономъ срокъ.

18391. Отъ Таврическаго Губернскаго Правленія, на основаніи зак. т. 14 уст. о паспор. и бѣгл. ст. 385-й объявляется, что Таврической Губерніи въ Симферопольскомъ уѣздѣ, пойманъ бродяга Петръ Мельниковъ, за неимѣніе письменнаго вида, по забратымъ справкамъ показаніе его оказалось ложнымъ, 39 лѣтъ, 2 арш. лице чистое, носъ и ротъ умѣренные, глаза сѣрые, волоса на головѣ и бровяхъ русые, усахъ и бородѣ свѣтлорусые, на лѣвой рукѣ мизинный палецъ согнутъ; дабы тотъ, кому онъ принадлежитъ, могъ не упуская узаконеннаго срока требовать возграта его, сообразно 386 и 405 ст. того же устава.

18392. Отъ Подольскаго Губернскаго Правленія объявляется, что сужденные Подольскою Уголовною Палатою за бродяжество и ложное показаніе о мѣстѣ своего жительства, Матвѣй Черпинскій и Михайла Кобылянскій, на основаніи св. зак. т. 14 уст. о паспор. и бѣгл. ст. 390 и 391, по освидѣтельствованіи въ Подольскомъ рекрутскомъ присутствіи оказавшіесь способными къ военной службѣ, которые поступили къ оную, примѣтами они: Черпинскій 2арш. 5верш. лице продолговатое, носъ умѣренный, волоса темнорусые, глаза темные, 27 лѣтъ, а Кобылянскій, 2 арш. 6⅝ верш. лице мало продолговатое, носъ умѣренный, волоса свѣторусые, глаза сѣрые, 25 лѣтъ.

18393. Калужской Губерніи отъ Мещовскаго Земскаго Суда, на основаніи св. зак. т. 14 ст. 385 объявляется, неокажется ли кому принадлежащимъ, взятый въ тамошнемъ уѣздѣ за неимѣніе письменнаго вида, показавшійся крестьяниномъ Смоленской Губерніи, а какого уѣзда неизвѣстно, Княгини Татьяны Гавриловны Юсуповой, деревни Холмовъ Иванъ Гавриловъ, лицемъ бѣлъ, волоса на головѣ свѣтлорусые, глаза сѣрые, носъ прямъ, 2 арш. 5⅝ верш. 18 лѣтъ.

18394. Калужской Губерніи отъ Малоярославецкаго Земскаго Суда объявляется, неокажется ли кому либо принадлежащимъ, присланный въ оный Судъ при подорожной Нижеломовской Градской Полиціи отъ 11 Декабря 1840 г. за № 1943, показывавшійся крестьяниномъ тамошняго уѣзда г-жи Казаковой, но при отдачѣ въ вотчину принадлежащимъ къ оной вотчиннымъ бурмистромъ непризнаный Никита Яковлевъ, 2 арш. 6⅝ верш. лицемъ бѣлъ, волоса на головѣ темнорусые, глаза желтые, носъ, ротъ и подбородокъ

умѣренные, то чтобы тѣ, кому онъ принадлежитъ, явились въ положенный св. зак. т. 14 уст. о паспортахъ и бѣглыхъ ст. 408 срокъ.

18395. Смоленской Губерніи отъ Сычевскаго Уѣзднаго Суда объявляется, неокатетелль кому принадлежащимъ бродяго Павелъ Дементьевъ, 2 арш. 4½ верш. лицемъ чистъ, глаза голубые, волоса на головѣ русые, носъ немного къ верху вздернувши, неболѣе 22 лѣтъ, знаетъ грамотѣ.

Разрядъ XI. Объ утратѣ разныхъ документовъ, также объ уничтоженіи вѣрющихъ писемъ и проч.

18396. Отъ С. Петербургской Адресной Экспедиціи объявляется о потери билетовъ, выданныхъ на жительство здѣсь въ Столицѣ, а именно: двороваго человѣка г. Раготина Прокофья *Иванова* № 72,107, вольно-отпущеннаго Михайлы *Васильева* № 89,703, дворовой дѣвки Графини Постинъ Аксиньи *Толстопятовой* № 2,239, солдатской жены Устиньи *Волковой* № 55,985, вольной дѣвки Омаліи *Трейстель* № 17,034, дворовато человѣка г. Щепотина Гаврилы *Гаврилова* № 25,127, казеннаго крестьянина Василья *Кирилова* № 13,864, вольной дѣвки Марьи *Хатяинъ* № 77,417, дворова̀го человѣка г. Моллеръ Елисѣя *Егорова* № 9,784, солдатской жены Афимьи *Коберской* № 17,690, дворовато человѣка г. Шатна Петра *Григорьева* № 6,167, вольно-отпущенной Агафьи *Бабиковой* № 23,927, дочери унтеръ-офицера Прасковьи *Григорьевой* № 17,133, казеннаго крестьянина Вологодской Губерніи деревни Тетухановской Степана *Сухановскаго* № 80,549, дворовато человѣка г. Доможирова Гаврилы *Алексѣева* № 14,018, солдатской жены Степаниды *Агоновой* № 94,375, казенной крестьянки Великолуцкаго уѣзда деревни Пикина Агафьи *Егоровой* № 39,082, дворовато человѣка г. Бибикова Ивана *Матвѣева* № 2,736, дворовато человѣка Графини Левашевой Константина *Никонова* № 12,472, мѣщанки Авдотьи *Симановой* № 41,919, дворовой дѣвки г. Каленцовой Саломеи *Гусевой* № 10,043, вольно-отпущенной Прасковьи *Ивановой* № 58,012, казеннаго крестьянина Кашинскаго уѣзда Герасима *Егорова* № 12,956, вольной дѣвки Марьи *Битти* № 16,304, подданной Царства Польскаго Юзефы *Данельской* № 25, крестьянина Лобимскаго уѣзда деревни Починки г. Позняковой Петра *Михайлова* № 987, дворовато человѣка г. Малокина Давида *Семенова* отсрочка № 3,541, дворовато человѣка г. Матиновской Ивана *Иванова* № 105,147, вольно-отпущенной Катерины *Некрасовой* № 2,305, солдатской жены Варвары *Васильевой* № 45,537, дворовато человѣка г. Болдырева Алексѣя *Иванова* № 52,833, дворовато человѣка г. Макарова Семена *Макарова* № 57,211, крестьянина г. Бутурлина Василья *Егорова* № 12,840, дворовой дѣвки г. Бестужевой

Авдотьи *Ивановой* № 96,917, солдатской жены Прасковьи *Алексѣевой* № 27,743, жены мастероваго Анны *Петровой* № 5,731, крестьянина Угличскаго уѣзда села Лучинскаго г. Ламакиной Дмитрія *Анисимова* № 53,203, крестьянки г. Воейкова Ирины *Филиповой* № 24,087; почему если гдѣ сіи билеты окажутся, или кто вступитъ съ ними во услуженіе, то непочитать за дѣйствительныя, а представить въ Экспедицію.

Разрядъ XII. О лишеніи правъ торговаго состоянія, по необъявленію капитала. (Публикаціи нѣтъ.)

Разрядъ XIII. О вызовѣ по дѣламъ, касающимся до межеванія земель: генеральнаго, специальнаго и своекоштнаго (Публикаціи нѣтъ.)

Разрядъ XIV. О вызовѣ для казенныхъ подрядовъ, поставокъ, откуповъ и снятія оброчныхъ статей.

18397. Коммисаріатскій Департаментъ Морскаго Министерства объявляетъ симъ, чтобы желающіе принять на себя поставку съ 1843 года, на одинъ или на два года, въ С. Петербургскіе Адмиралтейскіе Провіантскіе магазины, потребнаго для Балтійскаго Флота мяса соленаго изъ черкаскаго скота перваго сорта, въ Коломнѣ или другихъ за Московныхъ городахъ приготовленнаго въ количествѣ на первый 1843 годъ, примѣрно до 14,826 пудовъ; явились въ тотъ Департаментъ къ торгу 6-го и чрезъ 3 дня къ переторжкѣ 10 числъ Ноября сего 1841 г. съ надлежащими въ пятую часть поставки залогами и прочими актами св. зак. т. X въ книгѣ IV постановленными.

Сверхъ того, Коммисаріатскій Департаментъ къ тому же торгу и переторжкѣ приглашаетъ желающихъ принять поставку на одинъ или два года соленаго мяса, посолка коего должна быть произведена въ вышеозначенныхъ магазинахъ изъ живаго черкаскаго скота, заготовленнаго въ мѣстахъ закономъ дозволенныхъ и битаго въ С. Петербургѣ, въ томъ же на первый годъ количествѣ и съ обеспеченіемъ поставки сей въ пятую же часть благонадежными залогами.

Дабы доставить болѣе возможности желающимъ участвовать въ подрядѣ семъ, торги будутъ произведены на основаніи ст. 1269 и далѣе до 1276 св. зак. гражд. т. X, посредствомъ совокупнаго употребленія изустныхъ торговъ и запечатанныхъ объявленій.

Запечатанныя объявленія должны быть поданы или присланы въ Департаментъ не позже 1 часа пополудни въ день назначенный для переторжки; послѣ же сего срока, на оснаваніи ст. 1269 т. X св. зак. гражд. объявленія не будутъ принимаемы ни отъ подающихъ лично, ни отъ присылающихъ по почтѣ.

Запечатанное объявленіе на основаніи ст. 1243 и 1244 тогожъ св. зак. должно заключать въ себѣ:

а.) Соглосіе принять подрядъ вполнѣ, или часть онаго, на точномъ основаніи условій.

б.) Цѣны каждому сорту мяса соленаго, должны быть написаны складомъ.

с.) Обыкновенное мѣсто пребываніе, званіе, имя и фамилію объявителя, также мѣсяцъ и число когда писано.

При объявленіи, должны быть приложены по суммѣ подряда достаточные и никакому сомнѣнію неподверженные залоги.

На запечатанномъ объявленіи кромѣ адреса на имя Коммисаріатскаго Департамента Морскаго Министерства, должна быть слѣдующая надпись:

Объявленіе къ торгамъ, назначеннымъ въ Коммисаріатскомъ Департаментѣ Морскаго Министерства на поставку мяса соленаго съ 1843 года.

Кондиціи же на ту и другую поставку мяса соленаго, могутъ видѣть ежедневно во время присутствія въ Коммисаріатскомъ Департаментѣ, а въ Москвѣ у Адмиралтейскаго тамъ Коммисіонера.

При чемъ объявляется, что залоги и прочіе документы при изустныхъ торгахъ, должны быть предъявляемы въ Департаментѣ при особыхъ объявленіяхъ благовременнѣе и покрайней мѣрѣ за 3 дня до наступленія торга, дабы ихъ можно было предварительно разсмотрѣть.

18398. Департаментъ Военныхъ Поселеній, вызывая желающихъ на наемъ во вновь отстраиваемомъ при казармахъ Учебной Артиллерійской бригады домѣ лавки для мѣлочной торговли; приглашаетъ явиться къ торгу 3 Августа и къ переторжкѣ 7-го числѣ съ тѣмъ, чтобы желающіе вступить въ подрядъ таковой, являлись отъ 11-ти до 2-хъ часовъ пополудни, и подавали бы предварительно о томъ прошенія съ представленіемъ, на основаніи X т. св. зак. гражд. ст. 1,144-й, благонадежныхъ залоговъ и свидѣтельствъ на право торговли, безъ чего и къ торгу допущены не будутъ.

18399. Вятская Палата Государственных Имуществъ постановленіемъ 27 Мая по дѣлу, объ отдачѣ вновь въ оброчное содержаніе казенныхъ статей, которыя должны поступить съ 1842 г. въ перео брочку и тѣ, кои до сего времени не были отданными, предположивъ произвести въ общемъ присутствіи ея торги съ переторжкою съ 15 Сентября по 15 число будущаго Октября мѣсяца сего г. исключая воскресныхъ и табельныхъ дней, вѣдомость объ отдачѣ съ 1842 г. казенныхъ оброчныхъ статей.

Званіе статей:

По Вятскому уѣзду:

Рыбныя ловли:

№ По порядку 1, № по окладной книги 13, при деревнѣ Казаринской и починкѣ Самыловскомъ въ рѣкѣ Феткинѣ въ Богородской волости, у кого были въ содержаніи по 1838 г. состояла въ окладѣ, изъ какого оброка 7 р.

№ По порядку 2, № по окладной книги 4, подъ названіемъ Курся Парфенова и на устьѣ оной по рѣкѣ Вяткѣ песокъ озера Пашлино и 3 черныхъ, у кого были въ содержаніи по 1842 г. состояла въ окладѣ, изъ какого оброка 255 р.

По Слободскому уѣзду.

Рыбныя ловли:

№ По порядку 3, по окладной книги 2, въ Рожественской волости при деревняхъ: Пономаревской, Самоделкинской, Чагинской, Одинковской, Моховской Заннжемской и селѣ Рожественскомъ въ рѣкѣ Вяткѣ, а устья рѣки Вобловицы до устья рѣки Кобры съ заливами и по Кобрѣ до рѣчки Федоровы на 50 верстъ, у кого были въ содержаніи по 1838 г. состояла въ окладѣ изъ какого оброка 76 р.

№ По порядку 4, № по окладной книги 4, въ Мулинской волости при починкѣ Балдышевскомъ, селѣ Петропавловскомъ и починкѣ Каленею курьею въ рѣкѣ Кобрѣ съ устья рѣки Федоровы вверхъ до вершины на 71 версту, у кого были въ содержаніи по 1838 г. состояла въ окладѣ изъ какаго оброка 61 р.

№ По порядку 5, № по окладной книги 8, въ Сезеневской волости въ рѣкѣ Чепце съ Валшиними около оной заливами и курьями отъ Кумошегыхъ и садъ до Воздвиженскаго монастыря на 30 верстъ, у кого были въ содержаніи по 1838 г. состояла въ окладѣ изъ какого оброка 251 р.

№ По порядку 6, № по окладной книги 6, въ Николаевской волости въ рѣкѣ Чепце озерахъ: Ѳостровскомъ, Низовскомъ, Осиновскомъ, Святит-

скомъ, Сатинскомъ, Мичяковскомъ, Пазимскомъ и Курейномъ съ заливами отъ нижняго новаго спуска вверхъ по Святицѣ рѣкѣ до Сяты рѣчи и Пимнаго получка 34 версты, у кого были въ содержаніе по 1838 г. состояла въ окладѣ изъ какого оброка 155 р.

По Глазовскому уѣзду:

№ По порядку 7, № по окладной книги 2, мельница въ Лунпунской волости на рѣчкѣ Лунпулѣ объ одномъ анбарѣ и двухъ поставахъ, у кого были въ содержаніи по 1838 г. состояла въ окладѣ изъ какого оброка 326 р.

По Полинскому уѣзду:

Мельницы:

№ По порядку 8, № по окладной книги 27, Кырпичиха на рѣчкѣ Сунѣ въ Верхосунской волости при селѣ Верхосунскомъ объ одномъ анбарѣ и поставѣ, у кого были въ содержаніи по 1838 г. была въ окладѣ изъ какого оброка 52 р.

Эта мельница прежнимъ содержателемъ ея повѣреннымъ Котельническаго купца Зырина, мѣщаниномъ Ажгинымъ, доведена до разрушенія и должна выстроится вновь.

№ По порядку 9, № по окладной книгѣ 36, на рѣчкѣ маломъ Возжаѣ въ Полинской волости при деревнѣ Хитринской объ одномъ анбарѣ и поставѣ, отъ города Полинска въ одной верстѣ, у кого были въ содержаніи по 1838 г. была въ содержаніи у крестьянина Плѣстьева, изъ какого оброка 17 р.

№ По порядку 10, № по окладной книгѣ 56, на рѣчкѣ Сунѣ въ Верхосунской волости при починкѣ Зиминскомъ объ одномъ анбарѣ и одномъ поставѣ, отъ города Полинска въ 39 верстахъ, у кого были въ содержаніи по 1838 г. состояла въ окладѣ изъ какого оброка 21 р.

Эта мельница прежнимъ ея содержателемъ Титулярнымъ Совѣтникомъ Мельниковымъ, доведена до ветхости и снесена весеннею водою, которую должно выстроить вновь.

№ По порядку 11, № по окладной книги 84, на рѣчки Ошетѣ въ Ошедской волости при починкѣ Вахрушевскомъ о двухъ анбарахъ и двухъ поставахъ, у кого были въ содержаніи по 1838 г. состояла въ окладѣ изъ какого оброка 6 р.

Эта мельница прежнимъ ея содержателемъ Титулярнымъ Совѣтникомъ Мельниковымъ доведена до разрушенія и должно выстроить вновь.

№ По порядку 12, № по окладной книги 92, на правомъ берегу рѣки Немы въ Немской волости объ одномъ анбарѣ и поставѣ, у кого были въ содержаніи по 1842 г. отдана въ содержаніе крестьянину Никифору Порцову, изъ какого оброка 5 р. 50 к.

По Уржумскому уѣзду:

Мельницы:

№ По порядку 13, по окладной книги 2, на рѣчкѣ Бую въ Петровской волости о двухъ анбарахъ и четырехъ поставахъ, у кого были въ содержаніи по 1838 г. была въ содержаніи у Уржумскаго мѣщанина Пискарева, изъ какого оброка 265 р. 25 к.

Эта мельница снесена весеннею водою и должна выстроится вновь.

№ По порядку 14, № по окладной книги 8, на рѣчкѣ Мисенѣ въ Петровской волости при деревнѣ Вотской, у кого были въ содержаніи по 1838 г. состояла въ окладѣ изъ какого оброка 2 р.

Эта мельница въ давнихъ годахъ снесена весеннею водою и должно выстроить ее вновь.

№ По порядку 15, № по окладной книги 10, на рѣчки Нолѣ въ Петровской волости, у кого были въ содержаніи по 1838 г. состояла въ окладѣ изъ какого оброка 2 р.

Эта мельница въ давнихъ годахъ снесена весеннею водою и должно выстроить вновь.

Земли:

№ По порядку 16, № по окладной книги 85, въ Сернурской волости бортныя угодья, рыбныя ловли и сѣнныя покосы за Вяткою рѣкою подлѣ рѣки Лобани, мѣры непоказано, у кого были въ содержаніи по 1838 г. была въ окладѣ изъ какого оброка 25 р.

За эту статью при торгахъ на мѣстѣ хотя крестьянинъ Кондратій Кожевниковъ и объявилъ оброка по 27 р. въ годъ, но за нимъ неутверждема.

№ По порядку 17, № по окладной книги 90, Алатской дороги починка Гришкина Никиты Гаврилова въ Красноярской волости, мѣры непоказано, у кого были въ содержаніи по 1838 г. состояла въ окладѣ изъ какого оброка 3 р. 5 к.

За эту статью хотя мѣстныя обыватели и давали прежній оброкъ, но за ними неутверждена.

№ По порядку 18, № по окладной книги 91, деревни Толстиковой

Еремѣя Пехторова въ Красноярской волости, мѣры непоказано, у кого были въ содержанiи по 1838 г. состояла въ окладѣ изъ какого оброка 1 р. 2 к.

За эту статью хотя мѣстныя обыватели и давали прежнiй оброкъ, но за ними неутверждена.

№ По порядку 19, № по окладной книги 92, деревни Толстиковой Якова Ермолаева съ товарищи въ Красноярской волости, мѣры непоказано, у кого были въ содержанiи по 1838 г. состояла въ окладѣ изъ какого оброка 6 р. 55 к.

За эту статью хотя мѣстныя обызатели и давали прежнiй оброкъ, но за ними неутверждена.

№ По порядку 20, № по окладной книги 89, деревни Андрея Бердина съ товарищи въ Красноярской волости, у кого были въ содержанiи по 1838 г. состояла въ оброкѣ изъ 14 р. 89 к.

За эту статью хотя мѣстныя обыватели и давали прежнiй оброкъ, но за ними неутверждено.

По Малмыжскому уѣзду:

Мельницы:

№ По порядку 21, № по окладной книги 13, на рѣчкѣ Утѣ въ Сюмсинской волости о двухъ анбарахъ и поставахъ, перечисленная по мѣсто положенiю изъ Глазовскаго уѣзда, у кого были въ содержанiи по 1838 г. состояла въ оброкѣ у крестьянина Сюмсинской волости Дюпиьа, изъ какого оброка 161 р.

№ По порядку 22, № по окладной книги 14, на рѣчкѣ Сюмскѣ въ Сюмсинской волости мутовочная объ одномъ анбарѣ и поставѣ, у кого были въ содержанiи по 1838 г. состояла въ окладѣ изъ какого оброка 1 р. 60 к.

За сiю мельницу хотя крестьянинъ Марковъ и давалъ оброка по 3 р. въ годъ, но за нимъ по столь нискому оброку неутверждена.

Земли:

№ По порядку 23, № по окладной книги 49, въ Копкинской волости при деревни Писе ясашной Абдыковой сотни Емѣева деревни Шiаръ Банчурки Багишева и Бакичъ Митюнова, мѣры непоказано, у кого были въ содержанiи по 1838 г. состояла въ оброкѣ изъ какого оброка 7 р.

№ По порядку 24, № по окладной книги 56, въ Копкинской, Китякской и Адаевской волостяхъ деревни Маскары на Мустайкѣ Тоймаме-

тевѣ и на рѣчкѣ Ежельдинѣ, мѣры непоказано, у кого были въ содержаніи по 1838 г. состояла въ окладѣ изъ какого оброка 9 р.

№ По порядку 25, въ Китякской волости поташный заводъ, со всѣми принадлежностями, бывшій во владѣніи помѣщицы Коллежской Секретарши Глафиры Овчинниковой, у кого были въ содержаніи, это имѣніе состояло въ опекѣ, за которое казна заплативъ деньгами 2,948 р. 67¼ к. сереб. по непринадлежности отобравъ оное въ свое владѣніе.

По Елабужскому уѣзду:

Мельницы:

№ По порядку 26, № по окладной книги 3, на рѣчкѣ Умякѣ при деревнѣ Умякѣ въ Еловской волости о двухъ анбарахъ и четырехъ поставахъ, у кого были въ содержаніи по 1838 г. были въ окладѣ изъ какого оброка 276 р.

Земли:

№ По порядку 27, № по окладной книги 41, отрѣзанныя въ казну земли Камаевской волости отъ деревни Сукманъ съ мѣрою 1 дес. 1500 саж. у кого были въ содержаніи по 1838 г. была отдана сія статья мѣстнымъ поселянамъ, изъ какого оброка 2 р.

№ По порядку 28, № по окладной книги 2 и 15, двѣ статьи: 1-я въ Саралинской волости при деревнѣ старой Игрѣ ясашной Федора Емельянова сотни старосты Ямайки Башева съ товарищи; 2-я въ той же волости отрѣзанныя въ казну земли изъ владѣнія Коммисара Красильникова съ мѣрою 35 дес. 1411 саж. у кого были въ содержаніи по 1838 г. состояли въ окладѣ: первая статья изъ 35 р. 25 к. а вторая изъ 57 р. обѣ же какого оброка 82 р. 25 к.

Эти статьи замежеваны въ одну окружную межу и предназначены во Всемилостивѣйше г.г. Руковскому и Энгелю, но изъ оклада еще неисключены.

По Орловскому уѣзду:

Мельницы:

№ По порядку 29, № по окладной книги 27, Казаковская на рѣчкѣ Боровицѣ въ Колковской волости о двухъ анбарахъ и одномъ поставѣ, у кого были въ содержаніи, отдана въ содержаніе по 2-ю половину 1842 г. крестьянину Анисиму Савинкову съ товарищи, изъ какого оброка 24 р.

№ По порядку 30, № по окладной книги 28, Скородумовская на

рѣчкѣ Хвоцевицѣ въ Колковской волости объ одномъ анбарѣ и одномъ поставѣ, у кого были въ содержанiи, отдана въ содержанiе по 2-ю половину 1842 г. Орловскому купцу Льву Юферову, изъ какого оброка 75 р. 75 к.

По Котельническому уѣзду:

Мельницы:

№ По порядку 31, № по окладной книги 1, на рѣчкѣ Черляницѣ съ рыбною ловлею въ Молотниковской волости, у кого были въ содержанiи по 1838 г. была въ содержанiи у крестьянина Федора Кубисова, изъ какого оброка 375 р. 50 к.

№ По порядку 32, № по окладной книги 12, на рѣчкѣ Вондапкѣ въ Даровской волости о двухъ анбарахъ и поставахъ, у кого была въ содержанiи по 1838 г. была въ содержанiи у купца Андрея Синцова, изъ какого оброка 161 р.

№ По порядку 33, № по окладной книги 19, на рѣчкѣ Свечѣ въ Некрасовской волости при деревнѣ Комаровской о двухъ поставахъ, у кого были въ содержанiи по 1838 г. была въ окладѣ изъ какого оброка 76 р.

Рыбныя ловли:

№ По порядку 34, № по окладной книги 1, въ Подгородней волости противъ бывшаго Котельническаго монастыря за рѣкою Вяткою съ истоку Курарновскаго и Павловскаго песку съ бѣлыми озерами и рѣчки Бредни, пространства на 5 верстъ, у кого были въ содержанiи по 1838 г. была въ окладѣ изъ какого оброка 121 р. 50 к.

№ По порядку 35, № по окладной книги 26, въ Арбажской и Чистопольской волостяхъ въ рѣчкѣ Идыморкѣ отъ границы Костромской Губернiи до рѣчки Пижмы, у кого были въ содержанiи по 1842 г. была въ окладѣ изъ какого оброка 20 р. 50 к.

№ По порядку 36, № по окладной книги 5, въ Кобрской, Гостевской, Шеломовской, Куринской, Спаской и Окатьевской волостяхъ, съ устья рѣки Маломы вверхъ до рыбныхъ ловель, что по ниже села Куринскаго на 68 верстъ, у кого были въ содержанiи по 1838 г. была въ окладѣ изъ какого оброка 195 р.

№ По порядку 37, № по окладной книги 7, въ Касьяновской волости рѣка Молома по ниже села Куринскаго на 2 версты вверхъ до рѣчки Чемелки съ прочими, пространства на 35 верстъ, у кого были въ содержанiи по 1838 г. была въ окладѣ изъ какого оброка 34 р. 10 к.

18400. Отъ Курской Палаты Государственныхъ Имуществъ объявляется, что въ подвѣдомственныхъ ей мѣстныхъ окружныхъ управленіяхъ имѣетъ быть предварительный 21 Августа сего года торгъ и чрезъ 3 дня послѣ онаго переторжка, а потомъ въ самой Палатѣ окончательный торгъ 23 Сентября съ узаконенною чрезъ 3 дня переторжкою съ 1 Января 1842 срокомъ отъ 1 до 12 лѣтъ, на отдачу въ содержаніе нижепоименованныхъ казенныхъ оброчныхъ статей.

Земли.

Рыльскаго округа.

Путивльскаго уѣзда:

Подъ названіемъ Горяиновско - Литвиновская въ пустошахъ Горяиновомъ и Литвиномъ звѣнѣ, пашни 8 десятинъ.

Мельницы.

Дмитріевскаго уѣзда:

1, При селѣ Коробкинѣ на рѣчкѣ Стеней подъ названіемъ Стеневская, мукомольныхъ о 2 воставахъ.

2, При селѣ Погодинѣ на рѣчкѣ Харасѣе подъ названіемъ Харасѣевская, мукомольныхъ о 2 поставахъ.

18401. Отъ Курской Палаты Государственныхъ Имуществъ объявляется, что въ оной вновь имѣетъ быть 23 Сентября сего года торгъ и чрезъ 3 дня послѣ онаго переторжка, на отдачу въ содержаніе съ 1 Января 1841 г. срокомъ отъ 1 до 3 лѣтъ нижепоименованной казенной оброчной статьи.

Земля.

Льговскаго уѣзда:

Подъ названіемъ Дикополечковская, въ дачахъ села Нижнихъ Деревенекъ, пашни 16 десятинъ.

Сѣнокоса 18 десятинъ.

И того 34 десятины.

18402. Отъ Смоленской Палаты Государственныхъ Имуществъ объявляется, что въ оной имѣетъ быть сего 1841 г. Сентября 19 числа торгъ и чрезъ 3 дня послѣ онаго переторжка, на отдачу въ содержаніе отъ 1-го до 19-ти лѣтъ, принятаго въ казну огороднаго мѣста съ садомъ.

Пустопорожее мѣсто, находящееся въ городѣ Вязьмѣ въ 4-мъ квар-

талѣ, поступившее въ казну изъ владѣнія Губернскаго Секретаря Алексаднръ Волохова, по неплатежу имъ за награжденіе его чинами 21 руб. 85 коп. серебр. которое заключается мѣрою поперегъ 10 саж. а въ длину 30 саженъ.

Саду 33 яблоковыхъ и одно грушевое деревъ.

Оцѣнено оное мѣсто съ садомъ въ 90 р. и можетъ приносить въ годъ дохода по 10 р., асс.

28403. Въ Рязанской Палатѣ Государственныхъ Имуществъ 9-го Сентября сего 1841 г. назначается торгъ и чрезъ 3 дня переторжка, на отдачу въ оброчное содержаніе, принадлежащихъ казнѣ рыбныхъ ловель, состоящихъ въ Рязанскомъ уѣздѣ близь Рыковой слободы, для чего желающіе принять оные ловли въ содержаніе, приглашаются въ Палату съ узаконенными залогами, казенные же поселяне могутъ вмѣсто залога, представлять отъ сельскихъ обществъ поручительства.

18404. Отъ Владимірской Палаты Государственныхъ Имуществъ объявляется, что по учиненному сю распоряженію имѣетъ быть въ ней Сентября 11 числа сего г. произведенъ торгъ и чрезъ 3 дня послѣ онаго окончательная переторжка на отдачу въ содержаніе съ 1 Января будущаго 1842 г. отъ 1-го до 24-хъ лѣтъ нижепоименованныхъ оброчныхъ статей, а потому желающіе взять въ содержаніе оброчныя статьи, и благоволятъ явиться къ назначенному сроку для торговъ въ Палату.

Земли:

1, Ковровскаго уѣзда близь деревни Купалищь и при селѣ Тумаковѣ, Малышковская Ахалькова тожъ, 23 дес.

2, Меленковскаго уѣзда церковная Преображенская при деревнѣ Някурѣ, 21 дес. 1480 саж.

Мельница:

1, Гороховскаго уѣзда Анисимовская на рѣкѣ Ковшовицѣ, съ которой казнѣ принадлежитъ 10 часть.

Рыбныя ловли:

По уѣздамъ:

Владимірскому:

1, При деревнѣ Вышмаковой въ озерѣ Шехрѣ по одному берегу, 340 саж.

2, При деревнѣ Кобелихѣ въ половинѣ рѣки Колокши по одному берегу 5 дес. 125 саж.

3, При селѣ Небыломъ въ половинѣ рѣки Пижьми въ 2-хъ мѣстахъ по обѣимъ сторонамъ 7 дес. 375 саж.

Суздальскому:

4, При селѣ Мордышѣ въ половинѣ рѣки Нерли въ 2-хъ мѣстахъ по одному берегу 1 дес. 325 саж.

5, При селѣ Романовѣ въ половинѣ рѣки Ирлицы по одному берегу 3 дес. 170 саж.

6, При селѣ Васильковѣ въ половинѣ рѣки Нерли по одному берегу 1 дес. 77 саж.

7, При селѣ Ратницкомъ въ полурѣкѣ Ирлицы 1 дес. 30 саж.

8, Подъ селомъ Степачевымъ въ половинѣ рѣки Сахтоши по одному берегу 2 дес. 160 саж.

9, При селѣ Бурлаковѣ въ половинѣ рѣки Нерли по одному берегу 1 дес. 388 саж.

10, При селѣ Вышеславскомъ въ полурѣкѣ Каменкѣ 194 саж.

11, Подъ селомъ Вивѣ въ полурѣкѣ Ирлицѣ въ 3-хъ мѣстахъ по одному берегу 7 дес. 1000 саж.

12, При деревнѣ Урусобиной, въ полурѣкахъ Керлѣ и Подоскѣ по однимъ берегамъ 3 дес. 300 саж.

13, При селѣ Кибиршнѣ въ полурѣкѣ Керли, по одному берегу 2 дес. 264 саж.

Покровскому:

14, При селѣ Войловой горѣ въ полурѣкѣ Клязьмѣ, 1 дес. 35 саж.

15, При селѣ Филиповскомъ, въ рѣкахъ Шерпѣ Мемжѣ, въ 2-хъ мѣстахъ 3 дес. 168 саж.

16, При селѣ Фромицахъ, въ полурѣкѣ Шерпѣ, въ 2-хъ мѣстахъ 3 дес. 246 саж.

17, При деревнѣ Борщевкѣ въ полурѣкѣ Клясьмѣ, по одному берегу 7 дес. 88 саж.

18, При Абакумовской волости въ полурѣкѣ Клязьмѣ и озерахъ Прешепинскомъ, Митинѣ и Игнатьевѣ, по берегу 7 дес. 387 саж.

Переславскому:

19, При деревнѣ Остьевой, въ полурѣкѣ Нерли 4 дес. 46 саж.

20. При деревнѣ Пищиковѣ, въ полурѣкѣ Нерли 3 дес. 381 саж.

21, При деревнѣ Иваковѣ въ полурѣкѣ Шотьмѣ по одному берегу 370 саж.

22, При деревнѣ Чернецкой въ полурѣкѣ Шахѣ, по одному берегу 1 дес. 306 саж.

23, При селѣ Андреяновѣ, въ полурѣкахъ Кубри и Нерли, въ 4-хъ мѣстахъ 6 дес. 296 саж.

24, При селѣ Половецкомъ въ полурѣкѣ Саблѣ 2 дес. 450 саж.

25, При селѣ Коплинѣ, съ деревнями въ полурѣкѣ Нерли, по одному берегу въ 2 мѣстахъ 2 дес. 107 саж.

26, При селѣ Конюцкомъ, въ полурѣкѣ Нерли по одному берегу 2 дес. 115 саж.

27, При деревнѣ Плещеѣвѣ, въ полурѣкѣ Нерли въ 2-хъ мѣстахъ 3 дес. 280 саж.

28, При селѣ Ермолинѣ и деревнѣ Валкѣ, въ озерѣ Вашутинскомъ въ одномъ мѣстѣ по окресности 6 дес. 137 саж.

29, При селѣ Гушиновѣ, въ полурѣкѣ Нерли 1 дес. 206 саж.

30, При селѣ Ильинскомъ, въ полурѣкѣ Кубри 4 дес. 460 саж.

31, При селѣ Осиповой, пустошѣ въ полурѣкѣ Кубри 6 дес. 45 саж.

32, При деревнѣ Кружновѣ, въ полурѣкѣ Кубри 3 дес. 459 саж.

33, При деревнѣ Боршовой, въ полурѣкѣ Кубри 180 саж.

34, При селѣ Ивановскомъ въ полурѣкѣ Нерли 1 дес. 110 саж.

Александровскому:

35, При селѣ Ромзновскомъ въ полурѣкѣ Маломъ Киржачѣ 4 дес. 216 саж.

36, При селѣ Скомороховѣ, въ полурѣкѣ Шернѣ 256 саж.

37, При селѣ Мячковѣ съ деревнями въ полурѣкахъ Баганѣ и Бачевкѣ 2 дес. 70 саж.

38, При деревнѣ Чернецкой въ полурѣкѣ Маломъ Киржачѣ 1 дес. 169 саж.

39, Успѣнскаго дѣвичья монастыря, что въ г. Александровѣ, въ полурѣкѣ Сѣрой 233 саж.

40, При деревнѣ Стенковѣ въ полурѣкѣ Сѣрой въ 2-хъ мѣстахъ 4 дес. 96 саж.

41, При деревнѣ Потопихѣ въ полурѣкѣ Дубнѣ.

42, При селѣ Нушполѣ въ полурѣкѣ Дубнѣ и Нушполѣ въ 2-хъ мѣстахъ 6 дес. 117 саж.

43, При деревнѣ Преметинкѣ въ рѣкѣ маломъ Киржачѣ, 1 дес. 226 саж.

44, При деревнѣ Зеленцинѣ, въ полурѣкѣ Сѣрой, 1 дес. 6 саж.

Муромскому:

45, При селахъ Дубровѣ и Чаадаевѣ, въ полуозерѣ Глушицѣ 1 дес. 60 саж.

46, При селѣ Борисоглѣбскомъ, въ рѣкѣ Ушнѣ 1 дес. 180 саж.

47, При деревнѣ Новошиной и Маллешевой, въ полурѣкѣ Шеинѣ, въ 2-хъ мѣстахъ въ озерахъ Куропатѣ, Велетьмѣ и Ольховѣ 10 дес. 336 саж.

Меленковскому:

48, Подъ селомъ Губцовымъ, въ полурѣкѣ Судогдѣ 9 дес. 483 саж.

49, Въ Колпскомъ стану съ перваго урочища внизъ до стараго Колодезя, въ рѣкѣ Колпи, рѣчкѣ Ирю 1 дес. 476 саж.

Судогодскому:

50, При Заястребовской вотчинѣ въ полурѣкахъ Судогдѣ и Ястребовкѣ 10 дес. 322 саж.

51, При селѣ Новѣ, половинѣ рѣки Жинь, 1 дес. 450 саж.

52, При селѣ Басенкахъ, въ половинѣ рѣки Колки, 2 дес. 156 саж.

Ковровскому.

53, При деревнѣ Погостѣ, въ полурѣкѣ Перехтѣ по берегу 140 саж.

54, Подъ городомъ Ковровомъ въ полурѣкѣ Клязьмѣ съ заводьми и озерами въ 7 мѣстахъ, 5 дес. 140 саж.

55, При селѣ Шапкинѣ въ полурѣкѣ Шижегдѣ въ 2-хъ мѣстахъ, 4 дес. 63 саж.

56, Подъ селомъ Лучькинымъ въ полуозерахъ: Смехрѣ, Орѣховѣ, Безъимянномъ, Долгомъ, Печегрѣ, Манхѣ, Низиньгомъ, 2 дес. 431 саж.

Шуйскому:

57, При сельцѣ Курьяновѣ въ полурѣкѣ Уводѣ 4 дес. 116 саж.

Разрядъ XV. О публичной и аукціонной продажѣ имѣній, и объ отмѣнѣ продажъ сего рода. (Публикаціи нѣтъ.)

Разрядъ XVI. О вызовѣ людей, Дворянскаго и прочихъ сословій къ выборамъ или совѣщаніямъ. (Публикаціи нѣтъ.)

Разрядъ XVII. Разнородныя публикаціи, неподходящія къ разрядамъ здѣсь означеннымъ. (Публикаціи нѣтъ.)

САНКТПЕТЕРБУРГСКІЯ СЕНАТСКІЯ ОБЪЯВЛЕНІЯ.

Издаваемыя къ Санктпетербургскимъ вѣдомостямъ каждую недѣлю по Вторникамъ и Пятницамъ. Подписная цѣна за годовое полученіе Сенатскихъ Объявленіи 6 руб. серебромъ.

№ 64.

Вторникъ, Августа 12 дня 1841 года.

Примѣчаніе:

Печатаніе публикацій назначено:

1-я въ № 64, Вторникъ, Августа 12-го 1841 г.
2-я въ № 65, Пятница, Августа 15-го 1841 г.
3-я въ № 66, Вторникъ, Августа 19-го 1841 г.

Статьи публикацій вообще раздѣляются на XVIII постоянныхъ разрядовъ, изъ коихъ первые семнадцать печатаются три раза, а послѣдній одинъ разъ.

ПУБЛИКАЦІЯ ПЕРВАЯ.

Разрядъ I. О вступившихъ въ Правительствующій Сенатъ дѣлахъ, назначенныхъ къ сочиненію записокъ.

(Публикаціи нѣтъ.)

Разрядъ II. О вызовѣ для рукоприкладства подъ записками, выписками и экстрактами.

Тяжущимся по нижеозначеннымъ дѣламъ объявляется, чтобы явились сами, или прислали повѣренныхъ, для рукоприкладства подъ записками, въ положенный Х т. св. зак. гражд. 1972-й ст. срокъ:

Правительствующаго Сената 3-го Департамента во 2-е Отдѣленіе:

По апелляціоннымъ и слѣдственнымъ порядкомъ производящимся и поступившимъ отъ Гражданскихъ Губернаторовъ дѣламъ:

Кіевскаго:

19108. Священника церкви *села Погорѣлой* съ помѣщикомъ *Липковскимъ*, о землѣ.

19109. О завладѣніи Илинецкою Князя *Сангушки* экономіею землею, принадлежащею церквѣ *села Неминецъ*.

19110. Петра *Коваленка*, отыскивающаго свободы изъ владѣнія Эпископа *Пивницкаго*.

19111. Объ оставшемся послѣ умершаго Полковника Іосифа *Гофмана* имуществѣ.

19112. Ищущаго свободы Гаврилы *Кривохижинка*, отъ Генералъ-Лейтенанта Михайлы *Бердяева*.

19113. Ищущаго свободы Архипа *Кивенка*, (онъ же и Горбенко,) отъ Генералъ-Лейтенанта Михайла. *Бердяева*.

Лифляндскаго:

19114. О наслѣдственномъ имѣніи, оставшемся послѣ умершаго Генералъ-Маіора *Гиршгейда*.

19115. О казенномъ взысканіи съ Рижскаго купца *Кверфельда*.

Изъ Кіевской Гражданской Палаты:

19116. Дѣйствительнаго Статскаго Совѣтника *Брилевича* съ Гражданиномъ *Гоцаенкомъ* и поручительницею по немъ дворянкою Марьею *Бобръ-Петровицкою*, о денежной претензіи.

19117. Кіевской Инженерной команды писаря Ивана *Ковырева* съ мѣщаниномъ Петромъ *Китченкомъ*, о имѣніи.

19118. Изъ Эстляндскаго Оберъ-Ландгерихта, Барона *Штакельберга* съ Надворнымъ Совѣтникомъ *Шубертомъ*, о имѣніи.

19119. Изъ Лифляндскаго Гофгерихта, Рижскаго купца *Фаба* съ опекунами малолѣтнаго Самуеля *Штрауха*, о денежной претензіи.

Въ Витебскую Палату Гражданскаго Суда.

19120. Люцинскаго уѣзда дворянка вдова Іоанна Изабелла Осипова *Варетти*, наслѣдники покойныхъ помѣщиковъ Викентія *Доретовскаго*, Касперъ и Виргинія *Доретовскіе* и Антона *Доретовскаго*, Антонъ, Николай и Іосифъ, какъ равно мать и попечительница ихъ Юлія *Доретовскіе* и опекунъ дѣтей Люцинскаго уѣзда помѣщицы Іозефы, Бениславскій помѣщикъ Августъ *Бениславскій*, по дѣлу, о спорномъ между ими имѣніи Кодепъ, оставшемся послѣ смерти помѣщика его Доретовскаго.

Въ Калужскій Городовый Магистратъ.

19121. Харьковскій Почетный Гражданинъ Петръ Ивановъ *Мишуковъ*, по дѣлу, объ оставленіи по прежнему во владѣніи у Калужскаго купца Семена Иванова *Горбунова*, заложеннаго имъ тому Мишукову по закладной его Горбунова дома въ городѣ Калугѣ состоящаго, по случаю неимѣнія имъ Мишуковымъ по той закладной хожденія въ теченіи земской давности.

Курской Губерніи въ Щигровскій Уѣздный Судъ.

19122. Штабсъ-Ротмистръ Иванъ Федоровъ *Ханыковъ*, по дѣлу, въ отыскиваніи изъ владѣнія его г. Ханыкова крестьянкою Федосью *Казловскою* родственникамъ своимъ вольности.

Въ Орловскую Палату Гражданскаго Суда.

19123. Солдатская жена Аксинья Григорьева *Никитина*, по дѣлу, о искомой ею съ семѣйствомъ, изъ владѣнія помѣщицы Ольги *Рутценъ*, свободы.

Разрядъ III. О рѣшеныхъ въ Правительствующемъ Сенатѣ дѣлахъ и вызовѣ къ слушанію рѣшеній, последовавшихъ въ судебныхъ мѣстахъ.

Вызываются къ слушанію рѣшеній по дѣламъ:

Въ Московское Губернское Правленіе.

19124. Штабсъ-Капитанъ Шлиссельбургскаго Егерьскаго полка Дмитрій Яковлевъ и отецъ его иностранецъ Яковъ Яковлевъ *Шкотъ*, или ихъ повѣренные, по дѣлу, о искѣ дворовою дѣвкою Олимпіадою *Фоминою*, изъ владѣнія означеннаго иностранца Якова Шкотъ, свободы.

Въ Бессарабскій Областный Гражданскій Судъ.

19125. Проживающая въ г. Аккерманѣ женщина Лукерья, имянующаяся *Рединовою*, по дѣлу ея съ Аккерманскимъ жителемъ Самсономъ *Рединымъ* объ имѣніи, послѣ смерти отца сего послѣдняго оставшемся.

Екатеринославской Губерніи въ Славяносербскій Уѣздный Судъ:

19126. Маіоръ Ипполитъ *Месарашъ* и Штабсъ-Капитанъ Петръ *Голубъ*, или ихъ повѣренные, по дѣлу, о просимомъ Месарашемъ въ купъ 250 дес. земли, купленной Голубомъ у дяди его Прапорщика Ильи *Месараша*, тамошняго уѣзда при деревнѣ Свѣтличной состоящей.

19127. Поручикъ Антіохъ *Долинскій* и Штабсъ-Капитанъ Петръ *Голубъ*, или ихъ повѣренные, по дѣлу, о должныхъ Долинскимъ Голубу по 2-мъ заемнымъ письмамъ деньгахъ.

Въ Казанскую Палату Гражданскаго Суда:

19128. Симбирскій 1-й гильдіи купецъ Иванъ *Иконниковъ* и Ядринскій купецъ Александръ *Тогузовъ*, по дѣлу, о понесеніи Иконниковымъ убытковъ, происшедшихъ отъ несоблюденія Тогузовымъ условія, о смолотіи хлѣба 7,250 четвертей, до 13,874 р.

19129. Нижегородскій мѣщанинъ Василій *Спиринъ*, по дѣлу, о взысканіи съ Казанскаго бывшаго купеческаго сына а нынѣ мѣщанина, Александра Васильева *Петрова*, по векселямъ денегъ Ростовскому купцу Алексѣю *Соколову* на уплаченныя 500 р. рекамбіо и процентовъ 81 р. 25 к. Нижегородскому купцу Степану *Комову* 3,000 р. и мѣщанину Василію *Спирину* 10,000 р. а всего 13,081 р. 25 к.

Въ Калужскій Городовый Магистратъ.

19130. Наслѣдники и кредиторы Калужскаго купца Петра Алексѣева *Елисѣева* и Московскій мѣщанинъ Петръ Семеновъ *Немчиновъ*, равно кредиторша Московская купеческая дочь Марья Петрова *Борисова* и должникъ мѣщанинъ *Носовъ*, а въ случаѣ смерти сихъ послѣднихъ наслѣдники ихъ, по дѣлу, о взысканіи разными кредиторами съ Калужскаго мѣщанина Михайлы Михайлова Носова по долговымъ актамъ денегъ.

Калужской Губерніи въ Лихвинскій Уѣздный Судъ.

19131. Статская Совѣтница Анна и сынъ ея Поручикъ Сергѣй *Полторацкіе*, или ихъ повѣренные, по дѣлу ихъ съ вольными хлѣбопашцами *Волковыми*, о землѣ.

Костромской Губерніи въ Юрьевецкій Уѣздный Судъ.

19132. Кашинскій 1-й гильдіи купецъ Иванъ Ивановъ *Ждановъ* и Юрьевецкаго уѣзда удѣльнаго Горбунихинскаго Приказа деревни Баклацихи крестьянинъ Василій Петровъ *Моничевъ*, или ихъ повѣренные, по дѣлу, о взыскиваемыхъ первымъ съ послѣдняго за потопленіе хлѣба и причиненные послѣ чрезъ незаконную продажу убытки, деньгахъ 5585 р. 40 к.

Пермской Губерніи въ Екатеринбургскій Городовый Магистратъ.

19133. Мѣщане: Чердынскій Василій *Ременниковъ* и Пермскій Андрей *Сорокинъ*, по дѣлу, о взыскиваемыхъ первымъ съ Екатеринбургскаго мѣщанина Ивана *Михайлова* и поручителя по немъ Сорокина, въ пользу Екатеринбургскаго откупа, за проданныя питья деньгахъ 256 р. 90 к. асс.

Въ Тверскую Гражданскую Палату:

19134. Довѣренный Подпоручицы Авдотьи *Кузминой-Короваевой*, мужъ ея Александръ Павловъ и за несовершенно-лѣтняго дворянина Николая *Голосова* сестра его изъ дворянъ дѣвица Наталья Яковлева *Голосова*, или ихъ повѣренные, по дѣлу, о самовольномъ якобы завладѣніи первою принадлежащею послѣднему землею, состоящею Весьегонскаго уѣзда по сельцу Крюкову.

19135. Довѣренный Штабсъ-Ротмистра Князя Михайла Андреева *Голицына*, дворовый человѣкъ родителя его Григорій Васильевъ *Чечинъ*, и крестьяне Кашинскаго уѣзда вотчины Штабсъ-Капитана Алексѣя Петрова *Шубинскаго, деревни Лискина*, или ихъ повѣренные, по дѣлу, о взыскиваемыхъ первымъ съ послѣднихъ за самовольную ими въ принадлежащей довѣрителю его пустошѣ Сидоровой порубку березоваго лѣса, деньгахъ.

19136. Довѣренный отъ Флота Мичмана Александра Александрова *Чеглокова*, Вышневолоцкій купецъ Василій *Проскуряковъ*, братъ его Нилъ *Чеглоковъ* и Надворная Совѣтница Аграфена Нилова *Давыдова*, или ихъ повѣренные, по дѣлу, о опорачиваніи духовнаго завѣщанія, учиненнаго родною ихъ сестрою Флота Капитаншею Аграфеною Александровою по мужѣ *Сысоевою*, на денежный капиталъ, въ пользу означенной г. Давыдовой.

19137. Новоторжскаго уѣзда села Полуконстантиновскаго крестьянинъ Маіорши Екатерины Черкасовой Дмитрій *Тимофеевъ* и Генералъ-Маіорша Елизавета Абрамовна *Бубликъ*, или ихъ повѣренные, по дѣлу, о взысканіи первымъ съ послѣдней, за удержанный ею лѣсъ и постройку по оцѣнкѣ денегъ 2998 р. 35 к.

19138. *Тверской Удѣльной Конторы Стряпчій* отъ имяни удѣльныхъ крестьянъ *деревни Бронина* и Титулярный Совѣтникъ Алексѣй Матвѣевъ *Нелидовъ*, или наслѣдники его, или ихъ повѣренные, по дѣлу, о взыскиваемыхъ пер-

выхъ съ послѣдняго, за насильное владѣніе половиною пустоши Дорковъ 2100 р.

19139. *Тверской Удѣльной Конторы Стряпчій* и казенный крестьянинъ Бѣжецкаго уѣзда деревни Вербежъ Матвѣй *Васильевъ*, или ихъ повѣренные, по дѣлу, о взысканіи Удѣльною Конторою, за устройство содержимой имъ Васильевымъ изъ оброка удѣльной мельницы на рѣкѣ Городкѣ денегъ.

19140. Надворная Совѣтница Елизавета *Франценъ* и наслѣдники г. *Дубенской*, или ихъ повѣренные, по дѣлу, о взыскиваемыхъ первою съ послѣдней убыткахъ, понесенныхъ отъ нарушенія условія само-управными поступками и умышленно произведеннымъ Дубенскою пожаромъ.

19141. Казенный прикащикъ Гжатскій мѣщанинъ Петръ *Соколовъ* и лоцманы крестьяне Тверскаго уѣзда деревни Дудорова Павелъ *Ларіоновъ*, Григорій *Афанасьевъ*, Андрей *Федоровъ* съ товарищами, или ихъ повѣренные, по дѣлу, о взыскиваемыхъ Нижегородскимъ солянымъ правленіемъ, по донесенію перваго забранныхъ послѣдними у него при подрядѣ на доводъ отъ Твери до города Ржева съ казенною солью 36 барокъ, незаработанныхъ денегъ 3353 р. 56 к. данныхъ имъ въ задатокъ.

19142. Гвардіи Поручикъ Василій Николаевъ *Неклюдовъ*, Статскій Совѣтникъ Василій Михайловъ *Фиглевъ* и казенные крестьяне Старицкаго уѣзда *деревень: Феряскиной и Елизовой*, или ихъ повѣреные, по дѣлу, о насильномъ будто бы завладѣніи первыми принадлежащею послѣднимъ землею.

19143. Унтеръ-офицерская жена Александра Павлова *Жиркова*, или ея повѣренный, по дѣлу, о незаконно-рожденномъ ею сынѣ Иванѣ *Егоровѣ*.

Разрядъ IV. О людяхъ, показавшихъ себя неимущими взнесть деньги, положенныя за переносъ дѣла.

Объявили себя неимущими:

Московскаго Надворнаго Суда въ 3-мъ Департаментѣ.

19144. Нижегородскій купецъ Хабѣ Булла *Мангушевъ*, по дѣлу, о взысканіи съ него вольно-отпущеннымъ *Синявинымъ* по заемному письму 800 р.

Войска Донскаго въ Войсковомъ Гражданскомъ Судѣ.

19145. Московскій Почетный Гражданинъ Афанасій *Шелапутинъ*, по дѣлу, о искомыхъ казакомъ Иваномъ *Лупилинымъ*, по доставшимся ему отъ Покровскаго мѣщанина Трофима *Журикова*, а сему съ порученнымъ при довѣренности имъ Шелапутинымъ заемнымъ письмамъ съ урядника Степана *Абухова* и прочихъ лицъ деньгахъ.

Кавказской Области въ Ставропольскомъ Окружномъ Судѣ.

19146. Ставропольскій мѣщанинъ Григорій Петровъ *Улисковъ*, по дѣлу, о завладѣніи имъ Улисковымъ землею, принадлежащею таковомужъ Ивану Макѣеву *Демину* и о нанесеніи чрезъ раззореніе недостроеннаго дома, убытковъ на 770 р. деньгахъ.

Курской Губерніи въ Бѣлогородскомъ Городовомъ Магистратѣ:

19147. Бѣлогородскій мѣщанинъ Андріанъ Марковъ *Денисовъ*, по дѣлу, о взыскиваемыхъ съ него Бѣлогородскимъ купцомъ Иваномъ *Парманинымъ*, перебранныхъ имъ Денисовымъ у него Парманина, при продажѣ ему въ 1839 г. ржаной муки 191 р. деньгахъ.

19148. Бѣлогорода слободы Августовой житель отставный Придворный Лакѣй Козма Ивановъ *Звѣревъ*, по дѣлу, о самовольномъ прихватѣ усадебнаго его мѣста, сосѣдомъ его Бѣлогородскимъ мѣщаниномъ Иваномъ *Красниковымъ*.

Курской Губерніи въ Курскомъ Городовомъ Магистратѣ.

19149. Курская однодворка Марья Самойлова *Хардикова*, по дѣлу, о принужденіи Курскую мѣщанку Марью Петрову *Поневину*, къ выдачѣ ей купчей крѣпости, на проданное ей по условію дворовое съ строеніемъ мѣсто, или о выдачѣ на оное данной.

Курской Губерніи въ Старооскольскомъ Уѣздномъ Судѣ:

19150. Княгини Кейкуватовой крестьянинъ Евдокимъ Захаровъ *Ананьевъ*, по дѣлу, о издохшемъ жеребцѣ, принадлежащемъ Государственному крестьянину деревни Нижнихъ Опочекъ Никитѣ *Малахову*, отъ неосторожной будто бы имъ вычитки ядеръ.

19151. Старооскольскій мѣщанинъ Лука Назаровъ *Горбачевъ*, по дѣлу, о взысканіи имъ съ отставнаго Маіора Ивана *Воронина* по 2-мъ засвидѣтельствованнымъ копіямъ съ заемныхъ писемъ 4000 р. денегъ.

Курской Губерніи въ Старооскольскомъ Городовомъ Магистратѣ:

19152. Старооскольская мѣщанка Ирина Федорова *Гончарова*, по дѣлу ея о духовномъ завѣщаніи, данномъ ей роднымъ ея сыномъ, поступившимъ въ монашеское званіе, Иваномъ *Гончаровымъ*, на часть ему принадлежащаго двороваго мѣста, состоящаго въ городѣ Старомъ Осколѣ.

19153. Старооскольскій купеческій внукъ Николай Ивановъ *Поповъ*, по дѣлу, о взыскиваемыхъ Губернскимъ Секретаремъ Евстратіемъ *Скрыль* съ него Попова, по поручительству за отца его Ивана *Попова же*, кой уже умре, по заемному письму 200 р. деньгахъ.

Въ Нижегородскомъ Городовомъ Магистратѣ.

19154. Тамошній цѣховый Иванъ *Шадринъ*, по дѣлу, о взыскиваемыхъ имъ Шадринымъ съ удѣльнаго торгующаго города Княгинина крестьянина Федора Васильева *Лунаева*, задаточныхъ при покупкѣ у него холста, денегъ 3 р. серебр. и прибыльныхъ денегъ асс. 175 р.

Разрядъ V. О несостоятельныхъ должникахъ, торговыхъ людяхъ.

Въ обрасцовомъ объявленіи, приложенномъ при XI т. св. зак. приложеніе XXIII, № 2-го общая публикація о торговой несостоятельности людей, заключаетъ въ себѣ слѣдующее: „въ слѣдствіе сего Присутственныя мѣста и Начальства благоволятъ: 1-е, наложить запрещеніе на имѣнія недвижимое должника и аресты на движимыя, буде таковыя въ ихъ вѣдомствѣ находятся; 2-е, сообщить (*въ тѣ Присутственныя мѣста, отъ коихъ публикуется*) о своихъ требованіяхъ на несостоятельнаго должника, или о суммахъ, слѣдующихъ ему отъ оныхъ мѣстъ и Начальствъ. Частныя же лица имѣютъ объявить (*тѣмъ Присутственнымъ мѣстамъ:*) 1-е, о долговыхъ требованіяхъ своихъ на несостоятельнаго и о суммахъ ему должныхъ, хотя бы тѣмъ и другимъ еще и сроки къ платежу не наступили; 2-е, о имѣніи несостоятельнаго находящемся у нихъ въ сохраненіи, или закладѣ и обратно о имуществѣ, отданномъ несостоятельнаго на сохраненіе или подъ закладъ. Объявленіе сіе должно быть учинено, считая отъ дня напечатанія сихъ публикацій въ настоящихъ вѣдомостяхъ въ 3-й разъ въ нижеслѣдующіе сроки: 1-е, жительствующими въ томъ же городѣ, въ теченіи 2-хъ недѣль; 2-е, жительствующими въ другихъ мѣстахъ Имперіи, въ продолженіи 4-хъ мѣсяцовъ, и 3-е, заграничными не позже одного года.“ На семъ основаніи публикуется:

19155. Отъ Екатеринбургскаго Городоваго Магистрата, 1841 г. Мая въ,, „день, по опредѣленію онаго, Екатеринбургскій мѣщанинъ Василій Яковлевъ *Захаровъ*, объявленъ несостоятельнымъ должникомъ.

19156. Отъ Екатеринбургскаго Городоваго Магистрата 1841 г. Мая,, „дня, по опредѣленію онаго, Екатеринбургскій мѣщанинъ Θедоръ Анисимовъ *Черепановъ*, объявленъ несостоятельнымъ должникомъ.

Разрядъ VI. О несостоятельныхъ разнаго сословія должникахъ, непринадлежащихъ къ торговому званію.

(Публикаціи нѣтъ.)

Разрядъ VII. Объ избранныхъ кураторахъ, объ открытіи конкурсовъ, долговыхъ коммиссій, о непризнаваніи банкротами и проч. (Публикцін нѣтъ.)

Разрядъ VIII. О вызовѣ наслѣдниковъ къ полученію наслѣдства, также кредиторовъ и должниковъ къ разчетамъ.

Вызываются къ явкѣ, первые съ доказательствами о правѣ наслѣдія, вторые съ долговыми актами, а послѣдніе съ платежемъ денегъ:

Въ С. Петербургскій Гражданскій Надворный Судъ:

19157. Наслѣдники, къ оставшемуся послѣ умершаго отставнаго Маіора Ивана Григорьева *Ризо*, капиталу 21 р. 40 к. серебр. равно кредиторы и должники его, въ установленные законами сроки.

19158. Наслѣдники, къ оставшемуся послѣ умершей Титулярной Совѣтницы Анны *Андреевой*, билету Государственнаго Заемнаго Банка въ 1,000 р. асс. равно кредиторы и должники ея, въ установленные законами сроки.

19159. Наслѣдники, къ оставшимся послѣ умершаго Коммисіонера 9-го класса Михайла Иванова *Пешникова* долговымъ обязательствамъ, на сумму 21,375 р. асс. равно кредиторы и должники его, въ установленные законами сроки.

Въ Воронежскій Уѣздный Судъ.

19160. Наслѣдники, послѣ умершаго Коллежскаго Совѣтника Дмитрія Александрова *Кавалева*, къ оставшемуся Воронежскаго уѣзда въ селѣ Устьѣ недвижимому имѣнію, заключающемуся въ землѣ, крестьянахъ и имуществѣ, кромѣ родныхъ племянниковъ Дмитрія *Кавалева*, Чиновника 8-го класса Алексѣя и Чиновника 7-го класса Александръ Петровыхъ *Кавалевыхъ*, равно кредиторы и должники означеннаго Кавалева, а присутственныя мѣста вошли бы съ требованіями, въ постановленный X т. св. зак. гражд. 764 ст. 6-ти мѣсячный срокъ.

Екатеринославской Губерніи въ Ростовскій Уѣздный Судъ.

19161. Наслѣдники, умершаго иностранца Якова *Руфа*, къ оставшемуся по смерти его Руфа имуществу, въ узаконенный срокъ.

Въ Эстляндскій Оберъ-Ландгерихтъ.

19162. Вызываетъ всѣхъ тѣхъ, кои по какой либо законной причинѣ намѣрены

сдѣлать притязанія на весьма малозначущее оставшееся послѣ умершихъ въ городѣ Ревелѣ, 1-го Инженеръ-Цейхвартера, г. Надворнаго Совѣтника *Зарубаева*, а 2-го Штабсъ-Капитана *Подвицкаго* имущество, чтобы они въ непремѣнный 6-ти мѣсячный срокъ, подавали въ оный Оберъ-Ландгерихтъ надлежащія о томъ предъявленія; о чемъ всякій, до кого сіе касается, имѣетъ соображаться.

Въ Калужскій Городовый Магистратъ.

19163. Наслѣдники, кредиторы и должники, умершаго Калужскаго купца Никиты Максимова *Борисова*, въ узаконенный 764 и 685 ст. X т. св. зак. гражд. срокъ.

Въ Кіевскую Дворянскую Опеку.

19164. Наслѣдники, кредиторы и должники, умершей Подполковницы Розаліи *Мерлиновой*, для полученія наслѣдства, въ положенный срокъ.

Костромской Губерніи въ Нерехтскій Городовый Магистратъ.

19165. Кредиторы, должники и наслѣдники, покойной Нерехтской мѣщанки Анны Павловой *Князевой*, по случаю вступившихъ на нея отъ разныхъ лицъ долговъ; почему казенныя мѣста и лица, имѣющія въ городѣ Нерехтѣ въ теченіи 3, а иногородные въ продолженіи 9-ти мѣсяцовъ, благоволили предъявить оному Магистрату имѣемыя ими законныя обязательства и акты, а если же кто въ назначенный 2302 ст. X т. о судопроизводствѣ зак. гражд. срокъ требованій не пришлетъ и о долгѣ своемъ неизвѣститъ, то лишаются они своихъ требованій.

Разрядъ IX. О сыскѣ людей, которые должны быть представлены къ суду, независимо отъ ихъ воли по всѣмъ родамъ судопроизводства, въ томъ числѣ о сыскѣ людей бѣглыхъ.

19166. Отъ Московскаго Губернскаго Правленія, въ слѣдствіе представленія Московской Управы Благочинія объявляется, о сыскѣ и высылкѣ въ оную Управу неизвѣстно куда скрывшагося крестьянина Тульской Губерніи Чернскаго уѣзда села Спаскаго Князя Юсупова, Ивана Иванова, подозрѣваемаго въ кражѣ у содержателя трактира въ домѣ купеческой жены Савельевой, Серпуховской части 1-го квартала, крестьянинажъ г-на Эссенъ Наума Селиверстова, изъ ящика буфета серебр. 75 р. казловыхъ сапогъ и синяго суконнаго халата, стоющихъ 20 р. асс.

9167. Пермской Губерніи отъ Екатеринбургскаго Городоваго Магистрата объ-

является, о неизвѣстной отлучкѣ изъ жительства своего Екатеринбургскаго мѣщанина Сидора Клюквина и о взятыхъ имъ у Екатеринбургскаго купца Викула Романова въ покупку хлѣба деньгахъ по данной роспискѣ 6 т. р. асс.; а по сему благоволятъ всѣ мѣста и лица власть имѣющія, ежели гдѣ либо поименованный Клюквинъ откроется, то для отвѣта и платежа, выслать его въ оный Магистратъ за надлежащимъ присмотромъ.

Разрядъ X. О пойманныхъ бродягахъ и о такихъ бѣглыхъ людяхъ, которыхъ извѣстно званіе и прежнее жительство. (Публикаціи нѣтъ.)

Разрядъ XI. Объ утратѣ разныхъ документовъ также объ уничтоженіи вѣрющихъ писемъ и проч.

19168. Московской Палаты Гражданскаго Суда 2-го Департамента въ Крѣпостной Экспедиціи совершена запись, на проданное изъ дворянъ Подпоручикомъ Львомъ Павлевымъ *Рахмановымъ*, Ротмистру Василью Петрову *Ильинскому* недвижимое имѣніе, состоящее Тульской Губерніи Новосильскаго уѣзда въ селѣ Лами-Полозовѣ изъ 78—54 души, съ женами ихъ, дѣтьми и со всею принадлежащею какъ къ оному селу Лами-Полозову, такъ равно и состоящихъ онагожъ Новосильскаго уѣзда деревнѣ Енютиной, Бѣшенцово тожъ, въ пустошахъ Поконецъ Полъ, деревни Енютиной, Бѣшенцово тожъ, Лавровой, Лами-Полозовой, Полосиной и Чернскаго уѣзда въ пустоши Шатохиной усадебною, огородною, гуменною, коноплянниками, пашенною и непашенною землю, съ лѣсами, сѣнными покосами и со всѣми вообще угодьями, коей мѣрою земли какъ въ оно..ъ селѣ Лами-Полозовѣ, такъ и въ поименованныхъ деревни и пустошахъ, всего 490 дес. цѣною за 12,857 р. 15 к. серебр. по случаю совершенія на оное имѣніе купчей, отмѣчена ничтожною.

19169. Пензенской Губерніи отъ Пензенскаго Уѣзднаго Суда объявляется, что если гдѣ окажется отпускная данная, Статскою Совѣтницею Авдотьею Семеновою по мужѣ *Яшевою* 1838 г. Января 23 дня, крѣпостному ея крестьянину Василью *Архипову* и засвидѣтельствованная въ ономъ Суда тогожъ Января 28 числа подъ № 6, которая у него Архипова въ 1839 г. неизвѣстно кѣмъ украдена съ прочимъ имуществомъ, считать недѣйствительною; ибо вмѣсто оной, выдана уже ему Архипову изъ онаго Суда за надлежащимъ свидѣтельствомъ съ записки въ книгѣ копія.

19170. Тамбовской Губерніи отъ Борисоглѣбской Городовой Ратуши объявляется, что въ слѣдствіе поданнаго отъ Борисоглѣбскаго мѣщанина Фе-

дора Дмитріева *Шарапова* прошенія, о потерянномъ имъ во время слѣдованія его Войска Донскаго изъ Федосѣевской станицы въ Урюпинскую станицу принадлежащемъ сыну его Никитѣ, выданномъ изъ оной Ратуши сего г. Іюля 17 дня за № 170 годовомъ плакатномъ паспортѣ, въ коемъ примѣты слѣдующія: холостъ, отъ роду ему 24 года, 2 арш. 7 верш. волоса и брови темнорусые, глаза сѣрые, носъ и ротъ прямые, подбородокъ плоской, лице бѣлое, особыхъ примѣтъ нѣтъ, (по случаю полученія имъ вмѣсто того другаго) съ тѣмъ, чтобы потерянный Шараповымъ у кого оказаться можетъ, почитался недѣйствительнымъ.

Разрядъ XII. О лишеніи правъ торговаго состоянія, по необъявленію капитала. (Публикацій нѣтъ.)

Разрядъ XIII. О вызовѣ по дѣламъ, касающимся до межеванія земель: генеральнаго, спеціальнаго и своекошнаго. (Публикацій нѣтъ.)

Разрядъ XIV. О вызовѣ для казенныхъ подрядовъ, поставокъ, откуповъ и снятія оброчныхъ статей.

19171. Гофъ-Интендантская Контора, вызываетъ желающихъ принять на себя для здѣланія на будущій 1842 г. по вѣдомству сей Конторы шнуровыхъ книгъ, и взять дешевле открытыхъ цѣнъ на серебр. а именно: 1-е, поставку бумаги съ верхними дестями большаго формата 4 стопы 3 дести, по 12 р. за стопу, обыкновеннаго формата книжной 27 ст. 3 дес. по 2 р. 35 к. за стопу, Голландской 5 ст. 3 дес. по 4 р. 50 к. за стопу и № 3-го 17 ст. 3 дес. по 2 р. 14$\frac{2}{7}$ к. за стопу, и шнуру шелковаго для прошнурованія книгъ 200 арш. по 3 к. за арш.; 2-е, на литографированіе бланковъ большаго формата 1110, по 2$\frac{6}{7}$ к. и обыкновеннаго 2368, по 2 к. за листъ и печатаніе обыкновеннаго формата 7526 листовъ, по 6 р. за тысячу листовъ, и 3-е, переплетеніе книгъ обыкновеннаго формата 175, по 22 к. съ книги, и большаго формата 21, по 85 к. съ книги: къ торгу 14 и переторжкѣ 18 числъ сего Августа мѣсяца, съ благонадежными залогами и свидѣтельствами на право торговли.

19172. Отъ Нижегородской Губернской Строительной Коммиссіи объявляется, что въ Нижегородской Казенной Палатѣ 25 числа Августа сего г. имѣетъ быть торгъ съ узаконенною переторжкою, на взятье разборки, наведенія храненія и надлежащаго исправленія и содержанія принадлежащихъ къ Нижегородскому ярморочному гостиному двору, времянныхъ мостовъ и другихъ помѣщеній, по оптовымъ кондиціямъ съ 15 Сентября сего 1841 г. по 15 Сентября 1845 г. суммою въ общей сложности на 79,737 р. 30 к. серебр.; желающіе торговаться, имѣютъ явиться въ помянутую Казенную

Палату съ подлежащими о себѣ видами и по мѣрѣ подряда залогами, гдѣ будутъ видѣть смѣты и кондиціи.

Разрядъ XV. О публичной и аукціонной продажѣ имѣній, и объ отмѣнѣ продажъ сего рода.

19173. Придворная Контора, на основаніи св. гражд. зак. т. X статьи 1187, вызываетъ желающихъ на покупку Придворнаго ветхаго столоваго бѣлья; явиться къ назначенному торгу 14 числа текущаго Августа и къ переторжкѣ 18 числѣ того же мѣсяца 1841 г. съ надлежащими залогами.

19174. Отъ С. Петербургской Управы Благочинія объявляется, что въ присутствіи оной, въ слѣдствіе доношенія 2-го Департамента Магистрата, продаваться будетъ С. Петербургскаго мѣщанина Луки Гаврилова *Таирова* каменный 3 этажный домъ съ 2 каменными 2-хъ этажными флигелями, съ принадлежащимъ къ нему надворнымъ строеніемъ и землею, коей мѣрою оказалось 408¼ квад. саж., состоящій 3-й Адмиралтейской части 3-го квартала подъ № 23-мъ, въ смежности домовъ: состоитъ по одну сторону купца Антропова, а по другую Придворнаго хлѣбника Гамера, за неплатежъ разнымъ лицамъ долговъ 186,503 р. 51½ к. асс. съ указными процентами; домъ сей по 8-ми лѣтней сложности оцѣненъ въ 46,960 р. асс. а на серебр. 13,417 р. 14²⁄₇ к. дохода наличнаго сей домъ приноситъ 6,400 асс. расходу производится 1,610 р. асс. недоимки на ономъ домѣ 3,994 р. 26 к. серебр.; почему желающіе пріобрести этотъ домъ покупкою, равно и кредиторы Таирова для нахожденія при той продажѣ, имѣютъ явиться въ присутствіе Управы Благочинія 23 Октября сего 1841 года въ часъ пополудни къ торгу и чрезъ 3 дня переторжкѣ, гдѣ опись съ оцѣнкою и платежемъ могутъ видѣть.

19175. Витебская Дворянская Опека, во исполненіе Указа Витебской Гражданской Палаты отъ 31 Октября 1839 г. въ послѣдствіе духовнаго завѣщанія покойнаго Витебскаго уѣзда помѣщика Николая Николаева *Шайдарова*, подъ числомъ 10 Іюня 1830 г. учиненнаго и продолженія къ св. зак. гражд. X т. 617 ст. состоявшагося, предположивъ въ Октябрѣ мѣсяцѣ текущаго года открыть съ вольныхъ торговъ продажу имѣнія Журавинки въ Витебскомъ уѣздѣ состоящаго, завѣщаннаго воспитаннику завѣщателя Николаю Николаеву *Шайдарову*, а по этому приводя сіе въ дѣйствіе, съ поясненіемъ въ нихъ, что назначенное въ продажу имѣніе состоитъ изъ 18 мужеска пола и 19 женска пола душъ, писанныхъ при ономъ имѣніи по послѣдней народной переписи, въ коемъ числится земли пашенной и непашечной, подъ лѣсомъ, сѣнокосами, водою и зарослями, всего въ окружной межѣ 235 квадрат. десят. и 2000 саж. озимаго посѣва 8 четвертей, яри къ весеннимъ посѣвомъ и именно: овса 12 четвертей, ячменя 1 четверть, гречихи 2 четверти, сѣмяни льнянаго 3 четверика, картофеля 5 четвертей, коровъ дойныхъ 8, нетелей и предполагающихся къ удою 8, а всего 16, телокъ 3, и двугодовыхъ 5, бычковъ

5, быкъ 1, овецъ 8, свиней 2, кнорозъ 1, подсвинковъ 4, гусей 4, гусакъ 1, индѣекъ 5, индюкъ 1, курей 2 и 2 пѣвеня, и что оно приноситъ годоваго дохода 174 р. 50 к. серебр. а по 10-ти лѣтней сложности 1745 р. серебр.

19176. Отъ Екатеринославскаго Губернскаго Правленія объявляется, что по неплатежу Коллежскимъ Совѣтникомъ Александромъ и женою его Марьею *Оболонскими* Артиллеріи Подполковнику *Лихачову* денегъ, назначено въ ономъ Правленіи къ публичной продажѣ имѣніе ихъ Оболонскихъ, состоящее въ Новомосковскомъ уѣздѣ, заключающееся въ 65 душахъ мужеска пола крестьянахъ и землѣ пахатной 1,672 десят. 1,227 квад. саж. и лѣсной 723 дес. 1,173 квадрат. саж. оцѣненное на серебро въ 22,807 р. $\frac{6}{7}$ к.; въ срокъ 19 числа сего Августа мѣсяца, съ положенною чрезъ 3 дня переторжкою.

19177. Отъ Екатеринославскаго Губернскаго Правленія объявляется, что по неплатежу Коллежскимъ Регистраторомъ Петромъ *Родзянкою*, должныхъ имъ разнымъ кредиторамъ денегъ, назначена въ ономъ Правленіи къ продажѣ лѣсная земля его Родзянки, состоящая Новомосковскаго уѣзда при селѣ Михайловкѣ въ количествѣ 1,113 дес. 335 саж. съ произрастающимъ на ней разнаго рода лѣсомъ, оцѣненная на серебр. въ 20,989 р. 88$\frac{6}{7}$ к.; въ срокъ 21 числа сего Августа мѣсяца, съ положенною чрезъ 3 дня переторжкою.

19178. Отъ Новгородскаго Губернскаго Правленія объявляется, что въ ономъ по приговору Демьянскаго Уѣзднаго Суда, за неплатежъ тамошнимъ помѣщикомъ Капитаномъ Львомъ *Федцовымъ* Коллежской Секретаршѣ *Измайловой* 10 т. р. асс. будетъ продаваться съ публичнаго торга имѣніе его г. Федцова, состоящее Демьянскаго уѣзда въ деревнѣ Перелогѣ крестьянъ ревизскихъ мужеска 9 и женска 9, наличныхъ мужеска 8, женска 7 душъ, съ строеніемъ, имуществомъ и землею, которая состоитъ въ чрезполосномъ владѣніи на часть г. Федцова слѣдуетъ 70 дес. 674 саж. описное имѣніе приноситъ въ годъ доходу 50 р. серебр., а оцѣнено по десятилѣтней сложности 500 р. серебр.; срокъ торга въ ономъ Правленіи назначенъ отъ дня подписанія объявленія чрезъ 2 мѣсяца, то есть: будущаго Сентября 24 числа и чрезъ 3 дня переторжка; желающіе купить сіе имѣніе, благоволятъ явиться въ Губернское Правленіе, гдѣ могутъ видѣть подробную опись сему имѣнію. Іюля 24 дня 1841 года.

19179. Въ Олонецкомъ Губернскомъ Правленіи, въ слѣдствіе представленія Лодейнопольскаго Уѣзднаго Суда, будетъ продаваться имѣніе помѣщика Александра *Палицына*, состоящее Олонецкой Губерніи Лодейнопольскаго уѣзда въ деревнѣ Рехеничахъ, въ наличныхъ 8 мужеска и 6 женска пола душахъ, съ ихъ имуществомъ, дворовыхъ людей 4 мужеска и 3 женска пола душахъ, съ принадлежащею къ крестьянамъ землею, которой примѣрно

полагается съ лѣсною дачею на каждую ревизскую душу по 15 дес. оцѣненное въ 857 р. 14⅔ к. серебр., за неплатежъ имъ Палицынымъ помѣщицѣ Климовской должныхъ по заемному письму 3 т. р. асс. денегъ; желающіе купить таковое имѣніе, явились бы къ торгу, назначенному въ Олонецкомъ Губернскомъ Правленіи 29-го будущаго Сентября сего года, съ переторжкою чрезъ 3 дня, съ благонадежными залогами, гдѣ могутъ видѣть и подробную опись тому имѣнію.

19180. Отъ Псковскаго Губернскаго Правленія объявляется, что въ ономъ продаваться будетъ съ публичнаго торга будущаго Сентября 19 числа съ переторжкою чрезъ 3 дня, имѣніе Псковскаго мѣщанина Николая *Черкаго*, а именно: 1-е. 3 каменныя лавки подъ №№ 3-мъ, 4-мъ и 5-мъ, состоящія въ городѣ Псковѣ въ гостиномъ дворѣ въ овощной линіи, оцѣненныя по 8-ми лѣтней сложности дохода, первая въ 1,424 р., а послѣднія двѣ каждая по 1,440 р. сереб.; 2-е, въ Сергіевской улицѣ садъ съ плодовитыми деревьями, обнесенъ заборомъ, который теперь въ ветхости; подъ садомъ мѣста мѣрою по улицѣ и по задѣ 20⅓ саж. длиннику на правой сторонѣ 22½ саж. оброка въ годъ приноситъ 20 р. сереб. оцѣненъ въ 200 р. сереб. же, и 3-е, огородныя мѣста на Островкѣ, мѣрою поперечнику отъ дома мѣщанина Тимофеева 11 саж. влѣво 17⅔ саж. вправо 2¼ арш. поворотя влѣво 5 саж. и еще 16⅓ саж. въ смежности съ мѣстомъ купца Булынникова 14½ саж. оброка въ годъ 3 р. серебр., оцѣнено въ 10-ти лѣтней сложности дохода въ 30 р. сереб.; почему желающіе купить сіе имѣніе, благоволятъ явиться въ оное Правленіе на означенные сроки, гдѣ могутъ видѣть и подробную опись продаваемому имѣнію.

Разрядъ XVI. О вызовѣ людей, Дворянскаго и прочихъ сословій къ выборамъ или совѣщаніямъ. (Публикаціи нѣтъ.)

Разрядъ XVII. Разнородныя публикаціи, неподходящія къ разрядамъ здѣсь означеннымъ.

19181. Московскаго Магистрата отъ 2-го Департамента объявляется нижепоименованнымъ кредиторамъ умершаго Московскаго купца Василья Иванова *Соколова*, Московскимъ купцамъ: Семену *Борисову*, Ильѣ *Іевлеву*, Карпу Ильину *Доброхотову*, Ларіону Иванову *Соколову*, Дмитрію Иванову *Дьяконову*, Ивану Васильеву *Крупенникову*, Осташковскому купцу Василью Иванову *Масягину*, Московскимъ: Арсенію Семенову *Вершинскому*, Степану Иванову *Морозову*, Тульскому купцу Василью Иванову *Неврину*, Вологодскому купцу Николаю Иванову *Филиппову*, Серпуховскимъ: купцу Николаю Иванову *Воронину*, мѣщанамъ: Григорью Иванову *Воронину* и Гаврилѣ Михайлову *Окорокову*, Муромскому купеческому сыну Павлу *Гундобину*, Ржевскому мѣщанину Семену Семенову *Морозову*, опекуну малолѣтныхъ дѣтей

Коломенской купеческой женѣ вдовѣ Феклѣ *Набоковой*, купеческому сыну Ивану Поликарпову *Луковникову*, г. Хрущева крестьянину Ивану Михайлову *Авчинникову*, г. Варенцова крестьянину Егору Васильеву *Созонову*, Вологодской мѣщанкѣ Иринѣ *Акиндиновой*, экономическимъ крестьянамъ Алексѣю и Спиридону *Кондратьевымъ*, чтобы они, а въ случаѣ смерти ихъ наслѣдники, явились въ сей Департаментъ для выслушанія заключенія состоявшагося въ бывшемъ 3-мъ Департаментѣ Московскаго Магистрата 30 Іюня 1824 года, отвергающаго притязанія ихъ кредиторовъ къ домамъ должника ихъ, поступившимъ къ брату его Никону *Соколову*.

19182. Отъ Вятскаго Городоваго Магистрата объявляется о томъ, что умершій Вятскій мѣщанинъ Сергѣй Даниловъ *Суятинъ*, состоитъ должнымъ Вятскому купцу Якову *Караваеву* по двумъ векселямъ 6,000 р. асс. а на сереб. 1,714 р. 28$\frac{4}{7}$, за поручительствомъ умершей жены своей Ирины Филиповой, имѣнія у того Суятина нѣтъ, какъ только у поручительницы жены его остался каменный домъ съ деревянными службами, состоящій города Вятки въ первой части на Московской улицѣ, изъ котораго должна принадлежать Сергѣю Суятину законная часть, то Городовый Магистратъ проситъ учинить вызовъ какъ наслѣдниковъ Суятиныхъ къ полученію во владѣніе означеннаго дома съ платежемъ иска этаго, такъ и кредиторовъ ихъ Суятиныхъ и должниковъ ихъ съ тѣмъ, чтобъ какъ первые къ полученію во владѣніе дома, такъ кредиторы съ претензіями своими, а должники съ платежемъ долговъ, явились въ оный Магистратъ, въ положенный закономъ срокъ.

Разрядъ XVIII. О совершенныхъ крѣпостныхъ актахъ и о явкѣ сихъ актовъ, для ввода во владѣніе имѣніемъ.

Санктпетербургской Палаты Гражданскаго Суда во 2-мъ Департаментѣ.

19183. 1841 г. Іюня 18. Совершенъ раздѣльный актъ, учиненный Дѣйствительнымъ Статскимъ Совѣтникомъ Графомъ Александромъ и Тайнымъ Совѣтникомъ Графомъ Викторомъ Никитичами *Паниными*, недвижимымъ имѣніемъ, оставшемся послѣ покойныхъ родителя ихъ Тайнаго Совѣтника Графа Никиты Петровича *Панина* и родной тетки ихъ Дѣйствительной Тайной Совѣтницы Софьи Петровны *Тутолминой*, по коему досталось: Графу Александру, Смоленской губерніи, Сычевскаго уѣзда въ селѣ Дугинѣ 154, въ сельцахъ Левшинѣ 29, Одинцовѣ 2, въ деревняхъ: Бабкинѣ 78, Грековѣ 79, Городнѣ 48, Бровкинѣ 18, селѣ Мольгинѣ 41, деревняхъ: Полютюхѣ 20, Высокой 38, Ельцовѣ 32, Баранцовѣ 21, Абурашковѣ 37, Бобурахъ 28, Мишихѣ 56, Супонихѣ 27, Черепинкинѣ 16, Пустошкѣ 16, Ильинѣ 19, Голчинѣ 20, Кривоносихѣ 30, Пожарнихѣ 26, Зайчихѣ 15, Харинѣ 16, Пожечкинѣ 19, Васильковѣ 26, Высоковѣ 53, Ледницахъ 19, Поляновѣ 8, Греновской 68, Салодовнѣ 59, Каменцѣ 36, Марковѣ 94, Студеновѣ 31, Амурковѣ 47, Слѣпушкинѣ 19, Староселѣѣ 49, Макѣевѣ 45, Починкахъ 74, Бендюревкѣ 30, Морозихѣ 32, Сенчукахъ 40, Бычковѣ 27, Суминѣ 26, Куровѣ 11, Шокинѣ 32, Дубовкѣ 27, Потоловѣ 55, Клоковѣ 26, Демидовѣ 49, Мальцовѣ 32, Просенчихѣ 87, Девяткинѣ 41, Селезневкѣ 16, Лебедевѣ 39, Ростановой 68, Некраѳихѣ 54, Хухрынихѣ 77, Шапихѣ 55, Гречишкинѣ 28, Ребинкахъ 48, Ключахъ 25, Орѣховкѣ 21, Крутомъ Ручьѣ 30, Дятлихѣ 32, Колесницѣ 38, Подьельнѣ 26, Кликунихѣ 30, Плоской 29, Захаровкѣ 23, Горкахъ 39, Матахинѣ 20, Осиновкѣ 60, Кашутихѣ 29, Ладыгинѣ 68, Ивашутихѣ 27, селѣ Хатьковѣ 3, Лежакинѣ 31, Кунинѣ 42, Кобылихѣ 29, Сырокореньѣ 76, Бубновѣ 18, Скаковкѣ 14, Бубнихѣ 47, Скриплевкѣ 34, Подъямной 22, Мочильницѣ 17, Греблѣ 42, Ананьихѣ 31, Калпитѣ 25, Воранчихѣ 22, Чернейкѣ 63, Малиновкѣ 27, Гритьковѣ 23, Иванцовѣ 38, Малой Коноплянкѣ 36, Крапивнѣ 34, Свистаевѣ 26, Шарыкинѣ 33, Горшковѣ 18, Большой Коноплянкѣ 11, Перчихѣ 39, Зубцовѣ 42, Семенихѣ 31, Вороной 28, Ростановкѣ 34, Семенчихѣ 42, Любушкѣ 31, селѣ Княжинѣ 44, деревняхъ: Андронихѣ 34, Полуражной 56, Копирихѣ 50, Апарихѣ 27, Ребинкахъ 40, Чистѣ 22, Струженѣ 52, селѣ Слизновѣ 53, деревняхъ: Дуботеровѣ 43, Симоновѣ 22, Изосимихѣ 30, селѣ Кисловѣ 19, деревняхъ: Погорѣлой 12, Пантюшинѣ 42, Кроминѣ 13, Полагеинѣ 22, Тиханихѣ 51, Воробьевѣ 29, Исаковѣ 15, Варваринѣ 43, Колюбаевѣ 26, Ананьинѣ 31, Гавриловкѣ 43, Звягинѣ 23, Шепелевѣ 17, Туровѣ 27, селѣ Спасѣ 48, деревняхъ: Фенинѣ 2, Харинѣ 38, Ключѣ 56, всего въ Сычевскомъ уѣздѣ въ 139 селеніяхъ 4949 душъ; Бѣльскаго уѣзда въ деревняхъ, Авсяникахъ 36, Вышегорѣ 21, Леуздовѣ

72, Шалухинѣ 12, Степановкѣ 30, Василевкѣ 69, Микуленкѣ 32, Демиховѣ 36, Янцеровѣ 16, Юркинѣ 17, Ереминѣ 19, Барановкѣ 16, Лашутихѣ 39, Воронцовкѣ 31, Акуловѣ 6, Стенуринѣ 50, Мишанкѣ 10, Малѣевѣ 60, Сорокинѣ 26, Станихѣ 35, Дягилевѣ 37, Леоновѣ 39, селѣ Мальнѣ 62, деревняхъ: Мастиловѣ 17, Любязенкѣ 31, Артемовѣ 38, Суровцовцовѣ 17, Городкѣ 21, Левковѣ 32, Симаковѣ 27, Красной 31, Ягодинѣ 11, Уровѣ 30, всего въ Бѣльскомъ уѣздѣ въ 33 селеніяхъ 1026 душъ; Калужской губерніи, Мещовскаго уѣзда въ селѣ Вазовкѣ 476, деревнѣ Мелечинѣ 178, селѣ Упрамовѣ 52, всего въ 3-хъ селеніяхъ 706 душъ; Владимірской губерніи, Шуйскаго уѣзда въ селѣ Михалѣ 155 душъ; Ярославской губерніи и уѣзда въ деревнѣ Ваневѣ 8, Романово-Борисоглѣбскаго уѣзда въ деревняхъ: Шаблыкинѣ 23, Мартынцовѣ 8, Греневѣ 15, Меглинѣ 9, всего въ 5 селеніяхъ Ярославской губерніи 63 души; Костромской губерніи, Чухломскаго уѣзда въ деревняхъ: Жарѣ 41, Овѣчкиной 9, Савиной 13, всего въ 3-хъ селеніяхъ 63 души и Вологодской губерніи и уѣзда въ деревняхъ: Шитрибовѣ 38, Бикетовой 37, Ертебинѣ 38, Климовой 25, Потеколовѣ 8 и Афимкиной 9, всего въ 6 селеніяхъ 155 душъ, а всего вообще Графу Александру Панину 7117 душъ мужеск. п., писанныхъ по 8-й ревизіи съ ихъ семействами, имуществомъ, строеніемъ, землею и со всѣми угодьями, и Графу Виктору, Воронежской губерніи, Валуйскаго уѣзда въ слободѣ Веделевкѣ 1503 души, въ хуторахъ: Деминѣ 280, Лаптевѣ 78, Голубцовѣ 34, Алейниковѣ 64, Екименковѣ 80, Простаковѣ 68, Колесняковѣ 75 Избушкѣ 38, Шевцовѣ 84, Закуцкомъ 115, въ сельцѣ Валуйчинѣ 34, всего въ 12 селеніяхъ 2453 души; Тверской губерніи, Ржевскаго уѣзда въ въ селѣ Молодыхъ-Тудѣ 47, деревняхъ: Приѣздовѣ 19, Маломъ Привальѣ 19, Большомъ Привальѣ 28, Медвѣжевкѣ 24, Тройнѣ 26, Дроздовѣ 18, Борщахъ, Пронино тожъ 9, сельцѣ Добромъ 11, Козаковѣ 28, Кулаковѣ 29, Палаткинѣ 33, Зуевѣ 18, Рыковѣ 27, Щекинѣ 37, Зайцовѣ 21, Козинѣ 28, Говорахъ 16, Малыхъ Подошикахъ 17, Большихъ Подошикахъ 22, Пронинѣ 22, Сухановѣ 26, Трубанкинѣ 35, Титовѣ 19, Хулышевѣ 33, Пеняевѣ 23, Хватковѣ 25, Дырдовѣ 13, Хмѣлевкѣ 28, Летягинѣ 24, Березовкѣ подъ Акаткинымъ 8, Акаткинѣ 12, Климовой Пустошкѣ 14, Шатовѣ 41, Староселѣѣ 9, Большихъ-Подосинкахъ 33, Бредникахъ 16, Маломъ Юдникѣ 13, Большомъ Юдникѣ 10, Тараконовкѣ 55, Дубининой 33, Коробовѣ 17, Селензинѣ 16, Дерашкинѣ 30, Медвѣдовкѣ 28, Клочкахъ 33, Большихъ Дроздахъ 19, Ракитовкѣ 19, Высокой Пустошкѣ 13, Маломъ Подозерьѣ 15, Зеленовкѣ 19, Холоповѣ 23, Ладышкинѣ 40, Повадинѣ, Зеленовкѣ тожъ 45, Пронихѣ, Монакахъ тожъ 34, Лыткинѣ 47, Корчажкахъ 30, Малыхъ Овинцахъ 7, Большихъ Овинцахъ 30, Невѣдайкѣ 31, Бочиновкѣ 37, Большой Березовкѣ 26, Крюковѣ 40, Березовкѣ что на Пырышнѣ 9, Говорахъ что подъ Крюковской 31, Даглушѣ 19, Морщиковѣ 23, Полаткинѣ, Иванцевѣ тожъ 18, Вороновѣ 12, Бондаревѣ 21, Загоскинѣ 7, Елуферовѣ 13, Никоновѣ 46, Бутыркахъ 28, Лапинѣ 14, Жерновкѣ 21, Сурминѣ 37, Киселевѣ 49, Куровѣ 22,

Быстрикахъ 25, Павлихъ 36, Мостищахъ 41, Березинѣ 4, Катаевкѣ 19, Холмянкѣ 34, Маломъ Мечинѣ 19, Илыковкѣ 22, Кочерешнахъ 26, Большомъ Мечинѣ 25, Мочкинѣ 21, Бѣлоусовѣ 27, Желтовцахъ 25, Ребиновкѣ 26, всего въ 93 селеніяхъ 2288 душъ; Осташковскаго уѣзда, въ деревняхъ: Варакинѣ 40, Давыткинѣ 27, Заболотьѣ 20, всего въ 3-хъ селеніяхъ 87 душъ; Владимірской губерніи, Вязниковскаго уѣзда въ селѣ Богоявленскомъ слобода Метера тожъ 917 и Нижегородской губерніи, Васильсурскаго уѣзда въ селѣ Сосновкѣ 377 душъ, а всего вообще Графу Виктору Панину 6122 души мужеск. п., писанныхъ по 8-й ревизіи, съ ихъ семействами, имуществомъ, строеніемъ, землею и со всѣми угодьями, и того во всѣхъ вышеписанныхъ губерніяхъ 13,239 душъ мужеск. п., цѣну же всему дѣлимому имѣнію объявили 1,518,860 р. серебр. Запись писана на герб. листѣ въ 1,200 р. и 2-хъ листахъ привязанныхъ къ нему по 90 к., за актъ взято 3 р. серебр.

Московской Палаты Гражданскаго Суда въ 1-мъ Департаментѣ:

19184. 1841 г. Мая 30. Выдана данная, Московской мѣщанкѣ Натальѣ Ивановой *Прокофьевой*, на утвержденный за нею Московскимъ Губернскимъ Правленіемъ домъ Московскаго купца Семена Никифорова *Прокофьева*, состоящій Пресненской Ч. 3-го кварт. подъ № 190-мъ, за 7,414 р. серебр. Данная писана на герб. листѣ въ 15 р. серебр.; пошлинъ взыскано съ 7,414 р., 296 р. 56 к. и за актъ 3 р. серебр., того жъ числа.

19185. 1841 г. Іюня 17. Явлено духовное завѣщаніе, умершей Московской мѣщанки Ирины *Глазуновой*, коимъ она предоставила все свое движимое имѣніе и документы сыну своему мѣщанину Владиміру *Глазунову*, съ выдѣломъ по равной части 4-мъ сестрамъ его, а ея Глазуновой дочерямъ: Марьѣ, Глафирѣ, Аграфенѣ и Аннѣ, взыскано за актъ 3 р. серебр.; пошлинъ съ дѣтей завѣщательницы на основаніи т. 5 уст. пошл. ст. 325-й невзыскано, а взысканіе герб. по объявленной всему движимому имѣнію и документамъ по совѣсти цѣны 286 р. 15 к. серебр. предоставлено произвесть 2-му Департаменту Магистрата, вмѣнивъ Глазунову въ обязанность представить то завѣщаніе въ тотъ Департаментъ для взысканія пошлинъ.

19186. 1841 г. Іюля 2. Явлено духовное завѣщаніе, умершаго Московскаго мѣщанина Михайла Трофимова *Махова*, коимъ онъ предоставилъ все свое движимое имѣніе и домъ, состоящій Яузской Ч. 3-го кварт. подъ № 270-мъ, женѣ своей Иринѣ Ѳедоровой и дочери Любовѣ Михайловой по равнымъ частямъ, взыскано за актъ 3 р. серебр.; пошлинъ съ дочери завѣщателя на основаніи т. 5 уст. о пошл. ст. 325-й невзыскано, а съ жены завѣщателя взысканіе тѣхъ пошлинъ съ половины завѣщаннаго ей дома за исключеніемъ слѣдующей ей 7-й части, всего 1016 р. 15 к., 40 р. 65 к., равно герб. по объявленной всему имѣнію по совѣсти цѣны 2,957 р. 15 к., 6 р. предоставлено произвесть 2-му Департаменту Магистрата при вводѣ во владѣніе домомъ.

19187. 1841 г. Іюля 3. Утвержденъ раздѣлъ, учиненный Прапорщикомъ Дмитріемъ *Горюшкинымъ* и дочерью его Вильманстранскою купеческою женою Александрою *Жеребцовою,* въ оставшихся послѣ перваго жены, а послѣдней матери Прапорщицы Александры *Горюшкиной,* 2-хъ домахъ, состоящихъ въ Москвѣ Мѣщанской Ч. 2-го кварт. подъ №№ 273-мъ и 274-мъ, по коему дома сіи достались въ собственность одной Жеребцовой, съ вознагражденіемъ Горюшкина за слѣдующую ему часть деньгами 857 р. серебр. Раздѣльный актъ по цѣнѣ двухъ домовъ 6,714 р. серебр. писанъ на герб. листѣ въ 15 р. серебр., за актъ взято 3 р. серебр.

Въ Архангельской Палатѣ Гражданскаго Суда:

19188. 1841 г. Іюля 9. Совершена купчая, на проданное вдовою Провинціальною Секретаршею Авдотьею Григорьевою *Лавровою,* крестьянину Архангельской губерніи, Холмогорскаго уѣзда Строительскаго Волостнаго Правленія деревни Матвѣевой, Гаврилѣ Данилову *Негодяеву,* пустопорожнее дворовое мѣсто, состоящее г. Архангельска 2-й Ч. въ 14-мъ кварт., имѣющее мѣрою по улицѣ Крыловской 10, а въ длину 30 саж., серебр. за 28 р. Купчая писана на герб. листѣ въ 30 к. серебр.; пошлинъ съ 28 р. взыскано 1 р. 12 к. и съ акта 3 р. серебр.

19189. 1841 г. Іюля 12. Совершена купчая, на проданное наслѣдниками Архангельскаго купца Андрея *Ротерса,* женою его вдовою Екатериною Ивановою, мѣщанами Карломъ и Эмануиломъ Андреевыми *Ротерсовыми,* купеческими женами: Венделиною Андреевою *Кинше* и Дарьею Андреевою *Клафтонъ,* урожденными Ротерсовыми, Архангельскому мѣщанину Веніамину Поликарпову *Рихтеру,* дворовое мѣсто, съ находящимся на ономъ деревяннымъ строеніемъ, состоящее г. Архангельска 2-й Ч. въ 3-мъ кварт. подъ № 35-мъ, имѣющее мѣрою по улицѣ набережной 46 саж., менѣе противъ принадлежащаго по прежней крѣпости 5 саж., занятыми противъ принадлежности по крѣпостному акту мѣщаниномъ Зейфертомъ, въ длину по улицѣ Боровской 38, позади двора 51½ и со стороны упомянутаго Зейферта 42 саж., серебр. за 414 р. Купчая писана на герб. листѣ въ 1 р. 80 к. серебр.; пошлинъ съ 414 р. взыскано 16 р. 56 к. и съ акта 3 р. серебр.

Въ Бѣлостокской Палатѣ Гражданскаго Суда:

19190. 1841 г. Апрѣля 23. Дворяниномъ Павломъ Викентьевымъ *Тваровскимъ,* совершена купчая, по которой онъ продалъ дворянамъ: Людвику, Васпу, Петру и Антону Лаврентьевымъ *Кржижановскимъ,* часть имѣнія, Дрогичинскаго уѣзда въ деревнѣ Міодусахъ состоящаго, безъ крестьянъ 20 десят. земли заключающаго, за 375 р. серебр. Купчая писана на герб. бумагѣ въ 1 р. 80 к. серебр.; взыскано пошлинъ 15 р. и за актъ 3 р. серебр.

19191. 1841 г. Апрѣля 24. Дворяниномъ Эдуардомъ Августиновымъ *Пленицкимъ,* совершена купчая, на проданное имъ уволенному отъ службы Россійскихъ

войскъ Подпоручику и кавалеру Лаврентью Валентьеву *Доброговскому*, имѣніе, Калейчице, въ Бѣльскомъ уѣздѣ состоящее 29 мужеск. п. душъ и 82 десят. земли въ себѣ заключающее, за 4,350 р. серебр. Купчая писана на герб. бумагѣ въ 9 р. серебр.; взыскано пошлинъ 174 р. и за актъ 3 р. серебр.

Въ Владимірской Палатѣ Гражданскаго Суда.

19192. 1840 г. Декабря 23. Отъ Меленковскаго мѣщанина Петра Алексѣева *Зимина*, явлено духовное завѣщаніе, данное вдовою Меленковскою же мѣщанскою женою Агафьею Афанасьевою *Зиминою*, коимъ она свое благопріобрѣтенное недвижимое имѣніе, состоящее въ г. Менкахъ изъ каменнаго двухъэтажнаго дома съ надворнымъ строеніемъ и землею, стоющее по городской оцѣнкѣ 6,500 р. асс., предоставила внуку своему означенному Зимину, съ котораго, согласно 133-й и 336-й ст. 5 т. уст. о пошл. и 4-го п. 2764-й ст. X т. пошлины равно и актовыхъ по взысканіи послѣднихъ при явкѣ того завѣщанія съ самой завѣщательницы при жизни невзысканы, а взыскано за листъ въ добавокъ 3 р. 34⁴⁄₇ к. серебр.

Въ Вологодской Палатѣ Гражданскаго Суда:

19193. 1839 г. Ноября 10. Совершена запись, въ отдачѣ дочерью Статскаго Совѣтника дѣвицею Александрою Даниловою *Петровою*, брату своему родному Подпоручику Александру Данилову *Петрову*, недвижимаго имѣнія, состоящаго Вологодской губерніи и уѣзда въ сельцѣ Старомъ и деревняхъ: Ивакинѣ, Дуловѣ и Косяковѣ, всего 33 мужеск. п. души, съ ихъ крестьянскимъ дворовымъ, задворнымъ и гуменнымъ строеніемъ, съ хлѣбомъ наличнымъ и въ землѣ посѣяннымъ и съ владѣемою ими въ означенныхъ мѣстахъ землею, съ отхожими пустошами и пожнями, цѣна отданному имѣнію объявлена 9,900 р. асс. Запись писана на герб. листѣ въ 20 р. асс.; пошлинъ на основаніи т. 5 уст. о пошл. ст. 333-й невзято, съ акта 10 р. асс. взыскано, того жъ числа.

19194. 1839 г. Декабря 22. Явлена запись, въ раздѣлѣ изъ дворянъ дѣвицами: Серафимою, Анною и Марьею *Бердяевыми* и Коллежскою Регистраторшею Полихоньею *Рѣшеткиною*, недвижимаго имѣнія, состоящаго въ разныхъ губерніяхъ и уѣздахъ, по каковому раздѣлу досталось: Серафимѣ Бердяевой, Вологодскаго уѣзда Верховской волости въ селѣ Дитятевѣ половина господскаго строенія и всякаго качества земли, въ принадлежащей къ селу Короткову пустоши Осиновцѣ 4-я часть, въ сельцѣ Дитятевѣ дворовыхъ людей 7 и крестьянъ 19 мужеск. п. душъ, и въ деревнѣ Бѣломъ 3 мужеск. п. души; Новгородской губерніи, Череповскаго уѣзда въ деревнѣ Илькинѣ 2 мужеск. п. души, Ярославской губерніи, Пошехонскаго уѣзда изъ села Воскресенскаго 1 мужеск. п. душа, всего 31 мужеск. п. душа. Аннѣ Бердяевой, Вологодской губерніи и уѣзда въ селѣ Дитятевѣ половина господскаго строенія и всякаго качества земли, въ принадлежащей къ селу Короткову пустоши Осиновцѣ 4-я часть, въ сельцѣ Дитятевѣ дворовыхъ лю-

дей 6 и крестьянъ 20, въ деревнѣ Бѣломъ 4 мужеск. п. души, да Новгородской губерніи, Череповскаго уѣзда въ деревнѣ Илькинѣ 2 и Ярославской губерніи, Пошехонскаго уѣзда 1, и того 33 мужеск. п. души. Марьѣ Бердяевой, Вологодской губерніи и уѣзда Глухораменской волости въ сельцѣ Короткомъ половина господскаго строенія и всякаго качества земли, равно въ принадлежащихъ къ оному пустошахъ и пожняхъ, и дворовыхъ людей 3, въ деревнѣ Чуриловѣ крестьянъ 12; Новгородской губерніи, Череповскаго уѣзда въ деревнѣ Илькинѣ 6, Вологодскаго уѣзда изъ сельца Дитятева дворовыхъ людей 3 и въ деревнѣ Бѣломъ, всего 25 мужеск. п. душъ. Поликсенѣ Рѣшеткиной, Вологодской губерніи и уѣзда Глухораменской волости въ сельцѣ Короткомъ половина господскаго строенія и всякаго качества земли, равно въ принадлежащихъ къ оному пустошахъ половина земли, въ сельцѣ Короткомъ дворовыхъ людей 1, изъ деревни Чуриловой крестьянъ 16; Новгородской губерніи, Череповскаго уѣзда въ деревнѣ Илькинѣ крестьянъ 5, Вологодскаго уѣзда изъ сельца Дитятева 1 и въ деревнѣ Бѣломъ 2 и Ярославской губерніи, Пошехонскаго уѣзда въ селѣ Воскресенскомъ дворовыхъ людей 3, всего 28 мужеск. п. душъ; всѣ означенные крестьяне поступили въ раздѣлъ съ ихъ семействами и съ ихъ владѣемою ими въ означенныхъ мѣстахъ и въ принадлежащихъ къ онымъ пустошахъ и пожняхъ всякаго качества и наименованія землею и со всѣмъ ихъ имуществомъ, цѣна всему дѣлимому имѣнію объявлена 40,000 р. асс. Актъ писанъ на герб. листѣ въ 80 р., пошлинъ невзято, съ акта взято асс. 10 р., того жъ числа.

19195. 1841 г. Января 22. Совершена дарственная запись, въ отдачѣ Титулярнымъ Совѣтникомъ Николаемъ Дмитріевымъ *Раковымъ*, дочери своей Штабсъ-Капитаншѣ Надеждѣ Николаевой *Сонцп*, недвижимаго имѣнія, состоящаго Вологодской губерніи, Устюжскаго уѣзда въ деревняхъ: Алферовской, Верховинѣ, Марковѣ и Черменинѣ и въ принадлежащихъ къ онымъ пустошахъ и пожняхъ всякаго качества земли, примѣрно полагая 80 десят., съ находящеюся въ означенныхъ деревняхъ разнаго рода крестьянскою постройкою, цѣна отданному имѣнію объявлена 900 р. серебр. Запись писана на герб. листѣ въ 1 р. 80 к. серебр.; пошлинъ невзято, съ акта взято 3 р. серебр., того жъ числа.

19196. 1841 г. Апрѣля 14. Совершена купчая, на продажу Дѣйствительнымъ Статскимъ Совѣтникомъ Александромъ Николаевымъ *Базилевскимъ*, изъ дворянъ Титулярной Совѣтницѣ Юліи Асафовой *Отроковой*, недвижимаго съ крестьянами имѣнія, состоящаго Вологодскаго уѣзда Сямской волости безъ раздробленія семействъ въ сельцѣ Орловѣ дворовыхъ людей 4, въ деревняхъ Ростаняхъ крестьянъ 9 и Крюковѣ 4, всего 17 мужеск. п. душъ, съ ихъ женами и дѣтьми обоего п., крестьянскимъ всякаго рода строеніемъ, имуществомъ и владѣемою ими въ означенныхъ селеніяхъ и принадлежащихъ къ онымъ пустошахъ Гусельниковой и Бурловой всякаго качества землею, за 1,620 р. серебр. Купчая писана на герб. листѣ въ 4 р. 20 к. серебр.; пошлинъ взято 64 р. 80 к. съ акта 3 р. серебр., того жъ числа.

19197. 1841 г. Апрѣля 15. Совершена купчая, на продажу Коллежскимъ Ассессоромъ Николаемъ Николаевымъ *Зубовымъ*, Графинѣ Натальѣ Ивановнѣ *Зубовой*, недвижимаго имѣнія, состоящаго Вологодскаго уѣзда въ отхожей пожнѣ подъ названіемъ Отрѣзокъ отъ лужковъ сѣнокосной и лѣсопорослой земли 14 десят. 1506 саж., за 486 р. серебр. Купчая писана на герб. листѣ въ 1 р. 80 к. серебр.; пошлинъ взято 19 р. 44 к. съ акта 3 р. серебр., того жъ числа.

19198. 1841 г. Апрѣля 17. Совершена купчая, на проданное Коллежскимъ Секретаремъ Павломъ *Ефимьевымъ*, изъ дворянъ дѣвицѣ Аннѣ *Хрущевой*, недвижимое имѣніе, состоящее Вологодской губерніи и уѣзда въ деревнѣ Сельцѣ 11 и пустоши Орловой 30 десят. пашенной и сѣнокосной земли, за 143 р. серебр. Купчая писана на герб. листѣ въ 30 к. серебр.; пошлинъ взыскано 5 р. 72 к. съ акта 3 р. серебр., того жъ числа.

19199. 1841 г. Апрѣля 23. Совершена купчая, на проданное Генералъ-Маіоромъ Яковомъ *Жильвинскимъ*, Дѣйствительной Статской Совѣтницѣ Графинѣ Натальѣ *Зубовой*, недвижимое имѣніе, состоящее Вологодской губерніи и уѣзда въ деревнѣ Харлушинѣ и пожняхъ, принадлежащихъ къ ней Сейновѣ Марыгѣ и по рѣкѣ Пучкасу Кирповѣ и Шаршевѣ всякаго качества землю, примѣрно полагая 50 десят., серебр. за 200 р. Купчая писана на герб. листѣ въ 90 к. серебр.; пошлинъ взыскано 8 р. съ акта 3 р. серебр., того жъ числа.

19200. 1841 г. Апрѣля 23. Совершена купчая, на проданное Маіоршею Анною Николаевою *Кафтыревою*, вольноотпущенному отъ нея крестьянину Ярославской губерніи, Любимскаго уѣзда деревни Гусева Перфилью *Григорьеву*, недвижимое имѣніе, состоящее въ помянутой деревнѣ пашенной и сѣнокосной земли 70 десят., съ владѣемымъ имъ до отпуска на волю всякимъ строеніемъ и имуществомъ, за 75 р. серебр. Купчая писана на герб. листѣ въ 30 к. серебр.; пошлинъ взыскано 2 р. 28 к. съ акта 3 р. серебр., того жъ числа.

Въ Грузино-Имеретинской Палатѣ Уголовнаго и Гражданскаго Суда:

19201. 1841 г. Марта 3. Совершена купчая отъ Коллежскаго Регистратора Ивана Іосифова *Лоридзева*, на проданную имъ Коллежскому Ассессору Іоссею Захарову *Сулханову*, пустопорожнюю деревню Цинвенахи, состоящую въ Тифлисскомъ уѣздѣ, за 1,000 р. серебр. Купчая писана на герб. листѣ въ 3 р. серебр.; пошлинъ взыскано 40 р. и съ акта 3 р. серебр.

19202. 1841 г. Мая 6. Совершена купчая, отъ дворянина Гошнара Иванова *Кобіева*, на проданную имъ Душетскому жителю казенному крестьянину Деметрѣ *Вригола-Швилѣ*, пяти-дневнаго паханья землю, лежащую Тифлисскаго уѣзда Душетскаго участка въ мѣстечкѣ Кончисъ-Кеди, за 70 р. серебр. Купчая писана на герб. листѣ въ 30 к. серебр.; пошлинъ взыскано 2 р. 80 к. и съ акта 3 р. серебр.

19203. 1841 г. Мая 7. Совершена купчая, отъ жителей Горійскаго уѣзда селенія Цхинвали дворянъ Тетія Кристепарова и Алекси Габріелова *Еліозидзевыхъ*, на проданное ими того жъ уѣзда дворянамъ: Симону, Гавріилу и Оману Ивановымъ *Кваліа-Швилевымъ*, 4-хъ-дневное садовое мѣсто, состоящее въ селеніи Цхинвалахъ же, за 190 р. серебр. Купчая писана на герб. листѣ въ 90 к. серебр.; пошлинъ взыскано 7 р. 60 к. и съ акта 3 р. серебр.

19204. 1841 г. Мая 7. Совершена купчая, отъ Коллежской Совѣтницы Софьи Ивановой *Бегакъ*, на проданную ею казенному крестьянину Гогію Саркисову *Месропову*, часть домоваго мѣста, состоящаго 1-й Ч. въ 3-мъ кварт. г. Тифлиса близъ Армянскаго училища и заключающую въ себѣ пространства 300 газандарскихъ квадрат. саж., за 600 р. серебр. Купчая писана на герб. листѣ въ 1 р. 80 к. серебр.; пошлинъ взыскано 24 р. и съ акта 3 р. серебр.

19205. 1841 г. Мая 10. Совершена купчая, отъ дворянъ Давыда и Ивана Григорьевыхъ *Калатузовыхъ*, на проданное ими Поручицѣ Натальѣ *Шіоевой*, пустопорожнее мѣсто, состоящее 2-й Ч. во 2-мъ кварт. г. Тифлиса, за 2,500 р. серебр. Купчая писана на герб. листѣ въ 6 р. серебр.; пошлинъ взыскано 100 р. съ акта 3 р. серебр.

19206. 1841 г. Мая 15. Совершена купчая, отъ Тифлискаго жителя крестьянина Княгини Мананы Орбеліановой, Георгія Назарова *Мамулова*, на проданный имъ Тифлискимъ гражданамъ Гиго и Соломону *Бугдиновымъ*, домъ съ пустопорожнимъ мѣстомъ, состоящій 1-й Ч. во 2-мъ кварт. г. Тифлиса, за 400 р. серебр. Купчая писана на герб. листѣ въ 1 р. 80 к. серебр.; пошлинъ съ суммы взыскано 16 р. съ акта 3 р. серебр.

19207. 1841 г. Мая 23. Совершена купчая, отъ Тифлискаго жителя Симеона Давыдова *Горгасланидзева*, на проданную имъ Провіантскаго Коммиссіонера 9-го класса Ивана *Базылевича*, женѣ Елисаветѣ, пустопорожную землю, состоящую 1-й Ч. въ 1-мъ кварт. г. Тифлиса, за 630 р. серебр. Купчая писана на герб. листѣ въ 1 р. 80 к. серебр.; пошлинъ взыскано 25 р. 20 к. и съ акта 3 р. серебр.

19208. 1841 г. Мая 27. Совершена купчая, отъ повѣренной Подпоручика Петра, Княжны Елисаветы, Гвардіи Юнкера Ивана Романовыхъ *Багратіоновыхъ*, родительницы и попечительницы ихъ вдовы Генералъ-Лейтенантши Княгини Анны Багратіоновой, Тифлиской гражданки Сусанны Стефановой *Хатисовой*, на проданный ею дворянину Таріелу Захарьеву *Ларисъ-Меликову*, принадлежащій довѣрителямъ двухъ-этажный домъ съ землею подъ онымъ и особо пустопорожнимъ мѣстомъ, мѣрою 176 квадрат. саж., состоящій 1-й Ч. въ 1-мъ кварт. г. Тифлиса, за 7,000 р. серебр. Купчая писана на герб. листѣ въ 15 р. серебр.; пошлинъ взыскано 280 р. съ акта 3 р. серебр.

19209. 1841 г. Мая 29. Совершена купчая, отъ чиновника 12-го класса Якова

Иванова *Зубалова*, на проданную имъ Статской Совѣтницѣ Екатеринѣ Степановой *Гавриленковой*, урожденной Княжны Меликовой, землю въ количествѣ 224 квадрат. саж. и 12 четвертей, состоящую 1-й Ч. въ 1-мъ кварт. г. Тифлиса, за 1,164 р. 80 к. серебр. Купчая писана на герб. листѣ въ 3 р. серебр.; пошлинъ взыскано 46 р. 60 к. и съ акта 3 р. серебр.

19210. 1841 г. Мая 29. Совершена купчая, Тифлискаго Егерскаго полка отъ Подпоручика Антона Моисеева *Галатузова*, на проданную имъ *въ казну для учрежденнаго на урочищѣ Пріютъ военнаго поселенія*, землю, состоящую въ Тифлискомъ уѣздѣ и именуемую урочищемъ Танаебы, за 350 р. серебр. Купчая писана на герб. листѣ въ 1 р. 80 к. серебр.; пошлинъ взыскано 14 р. и съ акта 3 р. серебр.

19211. 1841 г. Мая 29. Совершена купчая, Тифлискаго Егерскаго полка отъ Подпоручика Антона Моисеева *Галатузова*, съ вѣдома и довѣрія роднаго брата его Коллежскаго Регистратора Григорья Моисеева *Галатузова*, на проданную ими *въ казенное вѣдомство для учреждаемаго на урочищѣ Пріютъ военнаго поселенія*, пустопорожную деревню Ошети, состоящую въ Тифлискомъ уѣздѣ, за 500 р. серебр. Купчая писана на герб. листѣ въ 1 р. 80 к. серебр.; пошлинъ съ суммы взыскано 20 р. и съ акта 3 р. серебр.

19212. 1841 г. Мая 30. Совершена купчая, отъ вдовы Маіорши Екатерины Егоровой *Назаровой*, на проданный ею Тифлискимъ гражданамъ Асатуру и Багши *Халатовымъ*, двухъэтажный домъ съ подваломъ и мѣстомъ подъ онымъ, состоящій въ 1-й Ч. въ 3-мъ кварт. г. Тифлиса, за 15,000 р. серебр. Купчая писана на герб. листѣ въ 30 р. серебр.; пошлинъ взыскано 600 р. и съ акта 3 р. серебр.

19213. 1841 г. Іюня 3. Совершена купчая, отъ Капитана Захара и Прапорщика Гаврилы *Эгардеевыхъ*, на проданное ими чиновникамъ 8-го класса Егору Иванову *Зубалову* и 14-го класса Егору Исаеву *Питаеву*, двухъ-дневное пахатное мѣсто, состоящее Тифлискаго уѣзда близъ селенія Мухета, за 250 р. серебр. Купчая писана на герб. листѣ въ 90 к. серебр.; пошлинъ взыскано 10 р. и съ акта 3 р. серебр.

19214. 1841 г. Іюня 4. Выдана данная, наслѣдникамъ Сигнахскаго жителя Новсарта *Арютинова*, женѣ Шуксанѣ и дочерямъ Таклеѣ *Сасалъ*, на купленный ими съ публичныхъ торговъ старый каменный домъ объ одной комнатѣ съ принадлежностями, въ г. Сигнахѣ состоящій и виноградный садъ съ лѣсомъ за Телавскою заставою состоящій, принадлежавшіе тамошнему жителю Арютину *Эниколопову*, за 246 р. серебр. Данная писана на герб. листѣ въ 90 к. серебр.; пошлинъ взыскано 9 р. 84 к. и съ акта 3 р. серебр.

19215. 1841 г. Іюня 7. Совершена купчая, отъ Коллежской Регистраторши Ели-

саветы Парсадановой *Хундуковой*, урожденной Милиловой, на проданный ею Тифлискому жителю церковному крестьянину Антону *Агмирову*, домъ съ землею, состоящій 2-й Ч. въ 1-мъ кварт. г. Тифлиса, за 400 р. серебр. Купчая писана на герб. листѣ въ 1 р. 80 к. серебр.; пошлинъ взыскано 16 р. и съ акта 3 р. серебр.

19216. 1841 г. Іюня 21. Совершена дарственная запись, отъ Армянскаго Архіепископа въ Грузіи *Карапета*, на уступленное имъ въ полное владѣніе и распоряженіе родному дядѣ своему Ахалцыхскому жителю отыскивающему дворянское достоинство Арютину Карапетову и сыновьямъ его: Ованесу, Акобу, Малукѣ и Вартану *Багратуновымъ*, имѣніе, заключающееся въ слѣдующемъ, земли, въ разныхъ деревняхъ состоящія: въ Санджакахъ 1, Кабліанскомъ Канатаевъ и Накурда на 9000 ахчей; 2, Ахалкаланскомъ Чачкаръ, она же Кокошенъ на 5000 ахчей и Авозанъ на 3250 ахчей; 3, въ Абастуманскомъ, Сгоръ на 7000 ахчей, Дорнисъ 13000 ахчей и Цыронъ на 18500 ахчей, Кондожга на 7000 ахчей, Комъ и Лаласатамъ на 3500 ахчей, семи-дневныхъ пахатей на 20, на 12 4 самара, изъ деревни Маріамъ Дзилинда восми-дневной пахатной земли на 20 самаровъ, изъ деревни Чургутѣ 4, въ Ацкорскомъ Карокузѣ съ своими развалинами на 4500 ахчей, да особо въ деревняхъ Чурчута и Покурда два дома и трехъ-дневную пахатную землю на 4 самара въ укрѣпленіяхъ Ацгоръ, цѣна имѣнію объявлена 5,820 р. серебр. Дарственная запись писана на герб. листѣ въ 12 р. серебр.; пошлинъ взыскано 232 р. 80 к. съ акта 3 р. серебр.

Въ Казанской Палатѣ Гражданскаго Суда:

19217. 1841 г. Іюня 30. Совершена купчая, на проданный Казанскими мѣщанами Алексѣемъ и Семіономъ, купцомъ Михайломъ и купеческимъ братомъ Николаемъ Лукиными *Курмакаевыми*, Казанскому купцу Гаврилѣ Афанасьеву *Мясникову*, домъ, состоящій г. Казани въ 3-й Ч. въ Екатерннскомъ приходѣ за 5,000 р. серебр. Купчая писана на герб. листѣ въ 12 р. серебр; пошлинъ взыскано съ 5,714 р. 28$\frac{4}{7}$ к., 228 р. 58 к. и за актъ 3 р. серебр.

19218. 1841 г. Іюля,, ,,дня. Совершена купчая, на проданный канцеляристомъ Иринархомъ, Коллежскимъ Регистраторомъ Африканомъ и Губернскимъ Регистраторомъ Валеріаномъ Хрисанфовыми *Давыдовыми*, Капитаншѣ Александрѣ Ивановой Абрамовой *Эрещенковой*, деревянный домъ, состоящій г. Казани 1-й Ч. въ Нижней Ѳедоровской улицѣ, за 385 р. 71$\frac{3}{7}$ к. серебр. Купчая писана на герб. листѣ въ 1 р. 80 к. серебр.; пошлинъ взято съ 428 р. 57$\frac{1}{7}$ к., 17 р. 15 к. и за актъ 3 р. серебр.

19219. 1841 г. Іюля 3. Совершена купчая, на проданныя Казанскимъ 3-й гильдіи купцомъ Степаномъ Васильевымъ *Чалоновымъ*, Полковнику Ивану Карлову *Якобій*, два пустопорожнія мѣста, лежащія въ 4-й Ч. г. Казани на Арскомъ полѣ, за 64 р. 35 к. серебр. Купчая писана на герб. листѣ въ 1 р.; пошлинъ взыскано съ 64 р. 35 к., 2 р. 58 к. и за актъ 3 р. серебр.

19220. 1841 г. Іюля 3. Совершена купчая, на проданный отставнымъ Прапорщикомъ Прокопіемъ *Өедотовымъ*, отпущенному г-на Маіора Шейдемана, Михайлѣ Васильеву *Каменскому*, деревянный одноэтажный домъ, состоящій въ г. Казанѣ 4-й Ч. 2-го кварт. по улицѣ изъ Новой въ Старогоршеную, за 144 р. серебр. Купчая писана на герб. листѣ въ 30 к. серебр., пошлинъ взято съ 144 р., 5 р. 76 к. и за актъ 3 р. серебр.

19221. 1841 г. Іюля 4. Совершена купчая, на проданное дочерью Подпоручика Князя *Асанова*, совершеннолѣтнею дѣвицею Еленою Васильевою *Асановою*, изъ дворянъ чиновнику 10-го класса Ильѣ Иванову *Мальковскому*, недвижимое съ крестьянами имѣніе 17 ревизскихъ мужеск. п. душъ, состоящее Казанской губерніи, Лаишевскаго уѣзда въ деревнѣ Княжей, Бинеръ тожъ, за 2,643 р. серебр. Купчая писана на герб. листѣ въ 6 р. серебр.; пошлинъ взято съ 2,643 р., 105 р. 72 к. серебр. и за актъ 3 р. серебр.

19222. 1841 г. Іюля 4. Совершена купчая, на проданное дочерью Подпоручика Князя Асанова, совершеннолѣтнею дѣвицею Еленою Васильевою *Асановою*, изъ дворянъ чиновницѣ 10-го класса Елисаветѣ Андреевой *Мальковской*, недвижимое съ крестьянами имѣніе 13 ревизскихъ мужеск. п. душъ, состоящее Казанской губерніи, Лаишевскаго уѣзда въ деревнѣ Княжей, Бинеръ тожъ, за 2,643 р. серебр. Купчая писана на герб. листѣ въ 6 р. серебр.; пошлинъ взято съ 2,643 р., 105 р. 72 к. и за актъ 3 р. серебр.

19223. 1841 г. Іюля 4. Совершена купчая, на проданный Казанскою купеческою женою Авдотьею Григорьевою *Чепвриною*, Казанскому мѣщанину Никифору Леонтьеву сыну *Леонтьеву*, деревянный домъ, состоящій г. Казани 4-й Ч. въ ближней Архангельской слободѣ, за 200 р. серебр. Купчая писана на герб. листѣ въ 90 к. серебр.; пошлинъ съ 200 р. взыскано 8 р. и за актъ 3 р. серебр.

19224. 1841 г. Іюля 5. Совершена купчая, на проданную Титулярною Совѣтницею Елисаветою Александровою *Сладковскою*, *Департаменту Удѣловъ*, пахатную землю 43 десят. 1406 саж., лежащую Алатырскаго уѣзда при селѣ Полибинѣ, Новознаменское тожъ и Ардатовскаго уѣзда при деревнѣ Скучихѣ 4 десят. съ осьминникомъ и еще въ особомъ участкѣ Засурской лѣсной дачѣ 5 десят., за 2,015 р. серебр. Купчая писана на герб. листѣ въ 6 р. серебр., пошлинъ съ 2,015 р. взыскано 80 р. 60 к. и за актъ 3 р. серебр.

19225. 1841 г. Іюля 7. Совершена купчая, на проданный мѣщанкою Прасковьею *Кирилловою*, Титулярной Совѣтницѣ Евгеніи Семеновой *Черепановой*, деревянный домъ, состоящій г. Казани 4-й Ч. въ Красной улицѣ, за 114 р. 28⁴⁄₇ к. серебр. Купчая писана на герб. листѣ въ 30 к. серебр.; пошлинъ съ оцѣнки дома 142 р. 85⁵⁄₇ к. взыскано 5 р. 72 к. и за актъ 3 р. серебр.

Въ Каспійской Палатѣ Уголовнаго и Гражданскаго Суда.

19226. 1841 г. Іюня 14. Совершена купчая, на купленный Коллежскимъ Ассессоромъ Карломъ Егоровымъ *Шмидтомъ*, у Старо-Шемахинскаго жителя Мугдуси *Багдасарова*, каменный домъ съ каменнымъ флигелемъ, состоящій въ г. Старой Шемахѣ въ 1-й Ч. во 2-мъ кварт. съ землею подъ оными, мѣрою въ длину по одной сторонѣ отъ Малой улицы 11 саж. и 1 футъ, а въ ширину по другой сторонѣ отъ Большой улицы 7 саж. 2¾ арш., за 880 р. серебр. Купчая писана на герб. листѣ въ 1 р. 80 к. серебр.; пошлинъ съ 880 р. взыскано 35 р. 20 к. и съ акта 3 р. серебр.

Въ Костромской Палатѣ Гражданскаго Суда.

19227. 1841 г. Мая 21. Совершена данная, на купленную Титулярнымъ Совѣтникомъ Еварестомъ Васильевымъ *Флоренскимъ*, въ Костромскомъ Губернскомъ Правленіи съ публичнаго торга землю, принадлежавшую Коллежской Регистраторшѣ Надеждѣ *Казимировой*, Костромскаго уѣзда въ пустоши Куземкиной 18 десят. 663 саж., за 34 р. 50 к. серебр. Данная писана на герб. листѣ въ 30 к. серебр.; взыскано пошлинъ съ цѣны 1 р. 38 к. и за актъ 3 р. серебр.

19228. 1841 г. Мая 29. Засвидѣтельствовано домовое духовное завѣщаніе, учиненное умершимъ Юрьевецкимъ 3-й гильдіи купцомъ Геннадіемъ *Шапошниковымъ*, на завѣщанное имъ женѣ своей Феоктистѣ *Шапошниковой*, движимое и недвижимое имѣніе, заключающееся въ домѣ съ строеніемъ и лавкѣ, состоящихъ въ г. Юрьевцѣ. Завѣщаніе писано на одномъ листѣ простой бумаги, а завѣщанное имѣніе составляетъ сумму недвижимое 1,428 р. 57 к., движимое 13,713 р. 43 к., все вообще 15,142 р. серебр., взыскано пошлинъ съ 15,142 р. за исключеніемъ указныхъ частей изъ недвижимаго 7-й, а изъ движимаго 4-й 3,632 р. 43 к., съ остальной за тѣмъ суммы 11,509 р. 57 к., 460 р. 39 к. за актъ 3 р. за листъ для завѣщанія по цѣнѣ имѣнія 36 р. серебр.

19229. 1841 г. Іюля 11. Утвержденъ домовый раздѣльный актъ, учиненный фабричною женою Александрою *Степановою* и мѣщанскою дѣвицею Татьяною *Сунгуровою*, въ имѣніи, оставшемся послѣ покойнаго родителя ихъ Костромскаго мѣщанина Степана Николаева *Сунгурова*, заключающемся въ деревянномъ съ строеніемъ и землею домѣ, состоящемъ въ г. Костромѣ. Раздѣльный актъ писанъ на герб. листѣ въ 30 к. серебр.; цѣна дѣлимому имѣнію по совѣсти объявлена 86 р. серебр., взыскано за актъ 3 р. серебр.

Въ Нижегородской Гражданской Палатѣ.

19230. 1841 Іюня 18. Утвержденъ миролюбный раздѣльный актъ, учиненный вдовою Надворною Совѣтницею Анною Николаевою и дѣтьми ея Штабсъ-Ротмистромъ Николаемъ, Поручикомъ Павломъ и дѣвицею Анною Ѳедоровыми *Ульяниными*, въ раздѣлѣ ими между собою недвижимаго имѣнія, состояща-

го Нижегородской губерніи, Лукьяновскаго уѣзда въ сельцѣ Атманкахъ, оставшагося послѣ покойныхъ первой изъ нихъ мужа, а послѣднихъ отца Надворнаго Совѣтника Ѳедора Ульянина и ея Анны родителей Тайнаго Совѣтника Николая Даниловича и Натальи Степановны *Граве*. Раздѣльный актъ писанъ по цѣнѣ объявленной по совѣсти имѣнію 11,000 р. серебр. на герб. листѣ въ 24 р. серебр., при утвержденіи взято за актъ 3 р. серебр.

19231. 1841 г. Іюня 19. Совершена купчая, на купленное флота Капитанъ - Лейтенантомъ Апполономъ Евграфовымъ *Моисеевымъ*, у Поручика Николая Николаева *Моисеева*, имѣніе, состоящее Нижегородской губерніи, Княгининскаго уѣзда въ селѣ Путренкѣ 29 мужеск. п. душъ съ имуществомъ, землею и угодьями, серебр. за 5,800 р. Купчая писана на герб. листѣ въ 12 р. серебр.; пошлинъ съ 5,800 р. взыскано 232 р. и съ акта 3 р. серебр.

19232. 1841 г. Іюля 3. Совершена купчая, на купленный вдовою солдатскою женою Варварою Тихоновою *Вагиною*, у казенной крестьянки Матрены Яковлевой *Смачновой* и Священнической жены Елены Яковлевой *Воскресенской*, деревянный домъ съ строеніемъ и землею, состоящій въ Нижнемъ-Новгородѣ Рождественской Ч. 4-го кварт. въ Казанскомъ приходѣ что на нижнемъ посадѣ въ Почаинской улицѣ подъ № 976-мъ, серебр. за 313 р. Купчая писана на герб. листѣ въ 1 р. 80 к. серебр.; пошлинъ съ 313 р. взыскано 12 р. 52 к. и съ акта 3 р. серебр.

Въ Таврической Палатѣ Гражданскаго Суда:

19233. 1841 г. Іюня 5. Совершена купчая, отъ Бакчисарайскаго 1-й гильдіи купца Еммануила Константинова *Афаназопуло*, данная имъ женѣ Карасубазарскаго 3-й гильдіи купца *Кавадьи*, Степанидѣ Афанасьевой, на проданный первымъ послѣдней фруктовый садъ, пространствомъ въ длину 30, а въ ширину 20 саж., Симферопольскаго уѣзда при деревнѣ Дуванкой состоящій, за 1,085 р. 71 4/7 к. серебр. Купчая писана на герб. листѣ въ 3 р. серебр.; пошлинъ взято 43 р. 44 к. и за актъ 3 р. серебр.

19234. 1841 г. Іюня 9. Совершена купчая, отъ Карасубазарскихъ мѣщанъ Аведика и Маркара *Мурзаевыхъ*, данная ими Карасубазарскимъ купеческимъ сыновьямъ: Ованесу, Хачуку и Калусту Мелконовымъ *Мурзаевымъ*, на проданныя первыми послѣднимъ за себя и на основаніи довѣренности данной изъ нихъ продавцовъ Аведику Мурзаеву, братомъ его Поручикомъ Замосцскаго Егерскаго полка Григорьемъ *Мурзаевымъ*, двѣ третія части трехъ жилыхъ домовъ съ дворомъ и другими хозяйственными помѣщеніями, съ садомъ и кожевеннымъ при нихъ заводомъ, въ г. Карасубазарѣ состоящія, за 1,400 р. серебр. Купчая писана на герб. листѣ въ 3 р. серебр.; пошлинъ взято 56 р. и за актъ 3 р. серебр.

19235. 1841 г. Іюня 9. Совершена купчая, отъ Карасубазарскихъ купеческихъ сы

новей Ованеса, Хачука и Калуста *Мурзаевыхъ*, данная ими Карасубазарскому мѣщанину Маркару Мегердычеву *Мурзаеву*, на проданную первыми послѣднему лавку, въ г. Карасубазарѣ состоящую, за 43 р. серебр. Купчая писана на герб. листѣ въ 90 к. серебр.; пошлинъ взято 1 р. 72 к. и за актъ 3 р. серебр.

19236. 1841 г. Іюня 10. Совершена закладная, на заложенную Турецкоподданнымъ Грекомъ Константиномъ Харлампіевымъ *Транже-Оглу*, Коллежскому Совѣтнику Константину Христофорову *Дафинтѣ*, каменную Турецкую баню съ домомъ и дворомъ, въ г. Симферополѣ состоящую, за занятые первымъ у послѣдняго 716 р. 80 к. серебр. за указные проценты, срокомъ на 2 г. Закладная писана на герб. листѣ въ 1 р. 80 к. серебр., за актъ взято 3 р. серебр.

19237. 1841 г. Іюня 10. Совершена купчая, отъ помѣщика Бахтыши-Мурзы *Тайганскаго*, данная имъ помѣщикамъ Какимъ-Мурзѣ и Салѣ-Мурзѣ *Тайганскимъ*, на проданную первымъ послѣднимъ пахатную и сѣнокосную 50 десят. землю, Перекопскаго уѣзда при деревняхъ Тубей и Мемшѣ состоящую, за 142 р. 85$\frac{5}{7}$ к. серебр. Купчая писана на герб. листѣ въ 90 к. серебр.; пошлинъ по числу десят. съ 150 р. взято 6 р. и за актъ 3 р. серебр.

19238. 1841 г. Іюня 12. Совершенъ раздѣльный актъ, на раздѣленное родными братьями Севастопольскими 3-й гильдіи купцомъ Михайломъ и мѣщаниномъ Васильемъ Максимовыми *Дядькиными*, имѣніе, въ г. Севастополѣ состоящее, заключающееся въ строеніяхъ и капиталѣ, коему объявлена цѣна 7,142 р. 85$\frac{5}{7}$ к. серебр. Раздѣльный актъ писанъ на герб. листѣ въ 15 р. серебр., за актъ взято 3 серебр., пошлинъ жъ за силою 335-й ст. 5 т. св. зак. ко взысканію не опредѣлено.

Въ Виленскомъ Уѣздномъ Судѣ.

19239. 1841 г. Іюня 11. Совершена данная, выданная вслѣдствіе указа Виленскаго Губернскаго Правленія Епископу Ксендзу Ивану *Цывинскому*, на купленный имъ съ публичныхъ торговъ въ ономъ Правленіи, деревянный домъ, казеннаго должника Еврея Іоселя *Калмановича*, Виленскаго уѣзда въ мѣстечкѣ Михалишкахъ состоящій, за 40 р. 57$\frac{1}{7}$ к. серебр. Данная писана на герб. листѣ въ 90 к. серебр.; взыскано пошлинъ 1 р. 63 к. и съ акта 2 р. 86 к. серебр.

Владимірской губерніи въ Вязниковскомъ Уѣздномъ Судѣ.

19240. 1841 г. Іюля 16. Отъ Вязниковскихъ мѣщанъ Михайлы Григорьева и Александры Григорьевой *Земовыхъ*, совершена раздѣльная запись, на раздѣленные ими деревянный домъ и при немъ огородъ, состоящій въ Пестрокаловской улицѣ, еще огородъ въ г. Вязникахъ въ Ключевомъ Врагѣ и сѣнокосная пожня, состоящая за рѣкою Клязьмою называемая Литвинка,

означенному имѣнію по совѣсти объявили цѣну 200 р. серебр.; пошлинъ по силѣ 5 т. уст. о пошл. ст. 333-й и 335-й невзято, а взыскано актовыхъ 3 р. серебр.

19241. 1841 г. Іюля 16. Совершена данная, въ слѣдствіе сообщенія Вязниковскаго Городоваго Магистрата, выданная вдовѣ Вязниковской мѣщанской женѣ Авдотьѣ Степановой *Ѳиддеевой*, на владѣніе домомъ съ землею, состоящій въ г. Вязникахъ въ Хвилевской улицѣ, мѣрою подъ домомъ и огородомъ земли въ длину по обѣимъ сторонамъ по 30 саж., поперегъ въ обоихъ концахъ по 7 саж., за 700 р. асс. Данная писана на герб. листѣ въ 90 к. серебр.; пошлинъ взыскано 8 р. актовыхъ 3 р. серебр.

Вологодской губерніи въ Кадниковскомъ Уѣздномъ Судѣ.

19242. 1832 г. Декабря 14. Отъ Коллежскаго Ассессора Михайлы Матвѣева *Косаткина*, явлена купчая, совершенная въ Вологодской Палатѣ Гражданскаго Суда того жъ г. Ноября 16, данная ему отъ помѣщицы дѣвицы Прасковьи Андреевой *Голодецкой*, на проданное послѣднею первому недвижимое имѣніе, состоящее Кадниковскаго уѣзда въ деревнѣ Плоской 52 десят. 1305 саж, и въ принадлежащихъ къ оной пустошахъ: Молихѣ 144 десят. 500 саж., Великушѣ 7 десят. и Погорѣлкѣ 26 десят. 1200 саж., всего 230 десят. 605 саж., за 870 р. асс. Купчая писана на герб. листѣ въ 6 р. асс.; пошлинъ по количеству десят. взято 92 р. 40 к. съ акта 10 р. асс.

Вологодской губерніи въ Тотемскомъ Уѣздномъ Судѣ.

19243. 1839 г. Октября 27. Тотемскимъ мѣщаниномъ Алексѣемъ *Оборинымъ*, явлена купчая, совершенная въ ономъ Судѣ того жъ Октября 21, данная ему Тотемскимъ мѣщаниномъ Алексѣемъ *Черепановымъ*, по довѣренности вдовы мѣщанской жены Филицаты *Понамаревой*, на продажу послѣднею первому недвижимаго имѣнія, состоящаго Вологодской губерніи, Тотемскаго уѣзда въ Окологородной волости сѣннаго покоса по рѣчкѣ Шаренкѣ 5 десят. 1460 саж., за 300 р. асс. Купчая писана на герб. листѣ въ 1 р.; пошлинъ взято 12 р. съ акта 10 р. асс., 21 Октября 1839 г.

Воронежской губерніи въ Богучарскомъ Уѣздномъ Судѣ.

19244. 1841 г. Іюля 15. Засвидѣтельствована раздѣльная запись, помѣщиковъ Генералъ-Маіора Александра и Гвардіи Поручика Ивана Петровыхъ *Яновыхъ*, на раздѣлъ ими оставшагося послѣ смерти родительницы ихъ Подполковницы Елены Ивановой *Яновой*, значущагося на планѣ и межевой книгѣ Богучарскаго уѣзда въ деревнѣ Ивановкѣ недвижимаго имѣнія, изъ коего досталось первому Александру, писанныхъ по 8-й ревизіи дворовыхъ людей и крестьянъ мужеск. п. 69 и женск. 56 душъ съ населенною ими землею и лѣсами 100 десят., а послѣднему Ивану мужеск. п. 66 и женск. 65 душъ и 1000 десят. земли съ лѣсами, стоющаго 18,000 р. серебр. Раздѣльная запись писана на герб. листѣ въ 36 р. серебр.; взыскано съ акта 3 р. серебр., того жъ числа.

Воронежской губерніи въ Острогожскомъ Уѣздномъ Судѣ.

19245. 1841 г. Іюля 22. Совершена купчая, отъ Острогожской мѣщанки Екатерины Ивановой *Смоленцовой*, на проданный ею унтеръ-офицершѣ Надеждѣ Александровой *Югановой*, деревянный домъ со всѣмъ принадлежащимъ къ оному строеніемъ и дворовымъ мѣстомъ, коего мѣры въ длину 35, а въ ширину 18 квадрат. саж., состоящій г. Острогожска 2-й Ч. во 2-мъ кварт., серебр. за 142 р. 85⅘ к. Купчая писана на герб. листѣ въ 30 к. серебр.; взято пошлинъ 5 р. 72 к. съ акта 3 р. серебр.

Гродненской губерніи въ Слонимскомъ Уѣздномъ Судѣ:

19246. 1841 г. Іюня 26. Отъ помѣщика Михайлы *Плавскаго*, на основаніи довѣренности помѣщика Эдуарда *Плавскаго*, совершена отдѣльная запись, данная имъ родной сестрѣ Эдуарда Плавскаго, дворянкѣ Казимирѣ *Зановой*, на отдѣленное ей Слонимскаго уѣзда въ селеніи Низѣ земли 2 уволоки 18 морговъ 170 прентовъ сѣножати и лѣсу въ урочищѣ Городищѣ съ крестьянскими 4 мужеск. и 8 женск. п. душами. Запись писана на герб. листѣ въ 1 р. 80 к. серебр., взыскано съ акта 3 р. серебр.

19247. 1841 г. Іюля 12. Бывшей Польской шляхты отъ однодворца Захарія Иванова *Прживыловскаго*, совершена купчая, данная имъ помѣщику отставному Корпуса Инженеровъ Поручику Вандалиму Войтехову *Гусловскому*, на проданную состоящую Слонимскаго уѣзда въ урочищахъ Бутировѣ и Подпалковѣ 27 десят. землю съ лѣсомъ, за 200 р. серебр. Купчая писана на герб. листѣ въ 90 к. серебр.; пошлинъ взыскано 8 р. съ акта 3 р. серебр.

Гродненской губерніи въ Пружанскомъ Уѣздномъ Судѣ.

19248. 1841 г. Іюля 2. Совершена купчая, помѣщикомъ Геркуляномъ *Сенжтржевитовскимъ*, на продажу имъ помѣщику Юльяну *Протоковичу*, 28 десят. землю, Пружанскаго уѣзда въ имѣніи Плятѣ, за 220 р. серебр. Купчая писана на герб. бумагѣ въ 90 к. серебр.; пошлинъ взято 8 р. 80 к. съ акта 3 р. серебр.

Гродненской губерніи въ Кобринскомъ Уѣздномъ Судѣ.

19249. 1841 г. Іюля 8. Совершена купчая, помѣщикомъ Бонифаціемъ Августиновымъ *Федзюшиною*, данная имъ дворянину Корнелію Матеушову *Гродзкому*, на продажу первымъ послѣднему земельную часть безъ крестьянъ, въ околицѣ Зваравичахъ, Кобринскаго уѣзда, всего 5 десят. заключающую, за 58 р. серебр. Купчая писана на герб. бумагѣ въ 90 к. серебр.; пошлинъ взыскано 2 р. 32 к. съ акта 3 р. серебр., того жъ числа.

Грузино-Имеретинской губерніи въ Елисаветопольскомъ Уѣздномъ Судѣ:

19250. 1841 г. Мая 2. Совершена купчая, данная Елисаветопольскимъ жителямъ Суліянамъ: Назару, Мкиртичу и Арютину *Апракеловымъ* и Верды Мугдусѣ

Микиртичеву, Армяниномъ Мугдуси Верды *Меликовымъ*, на проданные последнимъ первымъ половинныя части двора и сада, подъ дворомъ и садомъ земли съ юга въ длину 178½, съ востока 104, съ сѣвера 204 и съ запада 104 ханскихъ арш., за 80 р. серебр. Купчая писана на герб. листѣ въ 90 к. серебр.; пошлинъ съ суммы взыскано 3 р. 20 к. серебр.

19251. 1841 г. Мая 3. Совершена купчая, данная Елисаветопольскому жителю Армянину Петрусу *Бекназарову*, Армяниномъ Сантри *Арютиновымъ*, на проданную послѣднимъ первому половинную часть двора, подъ дворомъ земли въ длину 21 и въ ширину 21 ханскихъ арш., за 105 р. серебр. Купчая писана на герб. листѣ въ 90 к. серебр.; пошлинъ съ суммы взыскано 4 р. 20 к. серебр.

19252. 1841 г. Мая 5. Совершена купчая, данная Елисаветопольскимъ жителямъ: Армянамъ Теръ-Ефрему, брату его Осипу Мугдусъ *Мартиросовымъ*, Караману *Майлову* и Вердѣ *Арютинову*, Елисаветопольскимъ жителемъ Армяниномъ Иваномъ Петровымъ *Протопоповымъ*, на продажу послѣднимъ первымъ половинную часть пустопорожняго садоваго мѣста, подъ коимъ земли съ востока 32½, съ запада 31, съ юга 50 и съ сѣвера 50 ханскихъ арш., за 100 р. серебр. Купчая писана на герб. листѣ въ 90 к. серебр.; пошлинъ съ суммы взыскано 4 р. серебр.

19253. 1841 г. Мая 16. Совершена купчая, данная Елисаветопольскимъ жителямъ Армянамъ Погосу и Воскану *Ананіевымъ*, Елисаветопольскимъ жителемъ Гаспаромъ *Бурджіевымъ*, на проданный послѣднимъ первымъ дворъ, подъ дворомъ земли въ длину 51, а въ ширину 31 ханскихъ арш., за 215 р. асс. Купчая писана на герб. листѣ въ 90 к. серебр.; пошлинъ съ суммы взыскано 2 р. 40 к. серебр.

Грузино-Имеретинской губерніи въ Нахичеванскомъ Уѣздномъ Судѣ.

19254. 1841 г. Іюня 20. Отъ Нахичеванскаго жителя Мирзы-Джафара-Мирзы *Мехти-Оглы*, явлена купчая, совершенная въ ономъ Судѣ того жъ Іюня 12, на проданный имъ Нахичеванскимъ жителямъ Мнацакану и Саркису *Ованесовымъ*, одинъ участокъ земли и при ономъ одну комнату, состоящій въ г. Нахичеванѣ въ Ч. Али-Ханлѣ, за 42 р. серебр. Купчая писана на герб. листѣ въ 90 к. серебр.; пошлинъ взыскано 1 р. 68 к. актовыхъ 2 р. 86 к. серебр., 12 Іюня 1841 г.

Екатеринославской губерніи въ Александровскомъ Уѣздномъ Судѣ.

19255. 1841 г. Апрѣля 22. Засвидѣтельствованъ раздѣльный актъ, на раздѣленное Александровскаго уѣзда свободными хлѣбопашцами: Яковомъ, Іосифомъ, Васильемъ и Иваномъ Ивановыми *Тенетами*, имѣніе, заключающееся въ 3350 десят. землѣ съ постройками на ней, положеніе имѣющее Александровскаго уѣзда 1100 десят. при балкѣ Лубенцовой, а 2250 при рѣчкѣ

Верхней Тереѣ, цѣна раздѣльному имѣнію показана 8,000 р. серебр. Раздѣльный актъ писанъ на простой бумагѣ, за которую взыскано 21 р. съ акта 3 р. серебр.

Калужской губерніи въ Мещовскомъ Уѣздномъ Судѣ.

19256. 1841 г. Марта 13. Совершена купчая, на продажу помѣщикомъ изъ дворянъ канцеляристомъ Петромъ Алексѣевымъ *Дириным*, помѣщику Маіору и кавалеру Александру Александрову *Филатьеву*, крестьянъ 2 души, состоящихъ Мещовскаго уѣзда въ сельцѣ Штокахъ и при нихъ 21 десят. 1200 саж. земли, за 230 р. серебр. Купчая писана на герб. листѣ въ 90 к. серебр.; взыскано пошлинъ 9 р. 20 к. съ акта 3 р. серебр.

Костромской губерніи въ Кинешемскомъ Уѣздномъ Судѣ:

19257. 1841 г. Февраля 20. Совершена купчая, на проданныхъ изъ дворянъ дѣвицею Софьею Александровою *Нелидовою*, изъ дворянъ Коллежской Регистраторшѣ Надеждѣ Николаевой *Алферьевой*, крестьянъ, писанныхъ по 8-й ревизіи Галичскаго уѣзда въ сельцѣ Власовѣ, Константина съ дѣтьми 2 сыновьями, съ принадлежащею имъ по оной деревнѣ землею, всею безъ остатка, серебр. за 300 р. Купчая писана на герб. листѣ въ 90 к. серебр.; взято пошлинъ 12 р. за актъ 3 р. серебр.

19258. 1841 г. Марта 20. Совершена купчая, на проданнаго Коллежскою Ассессоршею Ольгою Дмитріевою *Радиловою*, Поручицѣ Ольгѣ *Сѣдовой*, крестьянина, писаннаго Кинешемскаго уѣзда въ сельцѣ Богданцовѣ Ивана, съ принадлежащею ему по оной деревнѣ землею 5 десят., серебр. за 100 р. Купчая писана на герб. листѣ въ 30 к. серебр.; взято пошлинъ 4 р. за актъ 3 р. серебр.

19259. 1841 г. Апрѣля 8. Совершена купчая, на проданную Титулярнымъ Совѣтникомъ Семеномъ *Ѳаддеевымъ*, Подпоручику Александру *Григорову*, разныхъ угодій землю, состоящую Костромской губерніи, Кинешемскаго уѣзда по деревнѣ Малинкахъ и пустошамъ: Ловичихъ, Голичихѣ и Обуховой, всего 35 десят. 1714 саж. и въ принадлежащей къ той деревнѣ на рѣкѣ Медозѣ мукомольной мельницѣ слѣдующую часть, серебр. за 280 р. Купчая писана на герб. листѣ въ 90 к. серебр.; взято пошлинъ 11 р. 20 к. за актъ 3 р. серебр.

19260. 1841 г. Апрѣля 25. Совершена купчая, на проданнаго Титулярною Совѣтницею Екатериною *Струговщиковою*, состоящаго въ должности 10-го класса женѣ изъ дворянъ Елисаветѣ *Бекеневой*, крестьянина Ефима съ семействомъ и съ владѣемою имъ по селу Есиплеву землею 5 десят., серебр. за 86 р. Купчая писана на герб. листѣ въ 30 к. серебр.; взято пошлинъ съ положенной по табели цѣны за мужескую душу 90 р., 3 р. 60 к. за актъ 3 р. серебр.

Костромской губерніи въ Чухломскомъ Уѣздномъ Судѣ.

19261. 1841 г. Мая 1. Отъ Капитана Ивана Алексѣева *Купріянова*, совершена купчая, на проданное имъ Капитану Ѳедору Неѳедьеву *Купріянову*, движимое и недвижимое имѣніе, состоящее Чухломскаго уѣзда по сельцу Герасимову крестьянина Михайлу съ женою его и съ рожденнымъ послѣ ревизіи сыномъ Евграфомъ, писаннаго по 8-й ревизіи по сельцу Герасимову и со всякимъ его крестьянскимъ имуществомъ, строеніемъ и съ владѣемою имъ по сельцу Герасимову землею 32 десят., да по пустоши Перинину 52 десят., за 90 р. серебр. Купчая писана на герб. листѣ въ 90 к. серебр.; пошлинъ взыскано 3 р. 60 к. и съ акта 3 р. серебр.

Костромской губерніи въ Буйскомъ Уѣздномъ Судѣ.

19262. 1841 г. Мая 2. Совершена отдѣльная запись, отъ вдовы Маіорши Анны Ивановой *Пираговой*, на отдѣленное ею дочери своей родной дѣвицѣ Варварѣ Ивановой, вмѣсто слѣдующаго по закону наслѣдія, писанныхъ по 8-й ревизіи Вологодской губерніи и уѣзда, по сельцу Новому дворовыхъ людей и крестьянъ изъ числа 45 мужеск. п. душъ, за исключеніемъ изъ нихъ во первыхъ заложенныхъ 19 мужеск. п. душъ, въ Московскомъ Опекунскомъ Совѣтѣ и во вторыхъ свободныхъ отъ залога крестьянъ Тита съ женою его, сыномъ ихъ Павломъ и Тихона съ его женою, остальныхъ за тѣмъ 23 мужеск. п. души, съ женами ихъ и рожденными отъ нихъ послѣ ревизіи обоего п. дѣтьми, со внучатами и пріемышами, съ владѣемою тѣми крестьянами землею по тому сельцу и къ оному принадлежащими пустошами и въ отхожей пустоши Токаревой 4 десят. съ строеніемъ, хлѣбомъ наличнымъ и въ землѣ посѣяннымъ, со скотомъ, птицами какъ равно и ей по наслѣдству доставшееся послѣ покойныхъ родителей ея движимое и недвижимое имѣніе, состоящее Костромской губерніи, Солигаличскаго уѣзда по усадьбѣ Васильевской и деревнѣ Жеребцовой съ принадлежащими къ нимъ пустошами, пахатную съ лѣсами, сѣнными покосами и всякими угодьями землю, что ей слѣдуетъ всю безъ остатка, господскимъ и крестьянскимъ строеніемъ, хлѣбомъ наличнымъ, и въ землѣ посѣяннымъ, со скотомъ и птицами, цѣна отдѣльному имѣнію объявлена серебр. 2,000 р. Отдѣльная запись писана на герб. листѣ въ 4 р. 20 к. серебр.; взято съ акта 3 р. серебр.

19263. 1841 г. Мая 14. Совершена купчая, отъ помѣщика флота Капитана 2-го ранга и кавалера Николая Семенова *Сипягина*, на проданную имъ помѣщику Штабсъ-Капитану Николаю Сергѣеву *Готовцеву*, землю, состоящую Буйской округи по сельцу Починку, Петряеву, Апетряково тожъ пахатную, покосную со всякими угодьями 30 десят., съ находящимся на той землѣ всякимъ крестьянскимъ строеніемъ безъ посѣяннаго на оной озимоваго хлѣба, серебр. за 214 р. 28¼ к. Купчая писана на герб. листѣ въ 90 к. серебр.; пошлинъ взыскано 8 р. 57¼ к. за актъ 3 р. серебр.

19264. 1841 г. Мая 22. Совершена купчая, изъ дворянъ отъ дѣвицъ родныхъ сестеръ Настасьи и Секлетіи Мироновыхъ *Бартеневыхъ*, на проданную ими помѣщицѣ Прапорщицѣ Аннѣ Васильевой *Бартеневой*, Буйской округи по сельцу Бродникову землю пахатную и сѣнокосную 4 десят., серебр. за 28 р. 57$\frac{1}{7}$ к. Купчая писана на герб. листѣ въ 30 к. серебр.; пошлинъ съ суммы взыскано 1 р. 14$\frac{2}{7}$ к. за актъ 3 р. серебр.

19265. 1841 г. Мая 23. Совершена купчая, изъ дворянъ отъ дѣвицы Елены Александровой *Перелешиной*, на проданную ею Вологодской Епархіи Кадниковскаго уѣзда Николаевской церкви, что во Фроловскомъ понамарю Ивану *Яковлеву*, землю, Вологодской губерніи, Вельскаго уѣзда по пустошамъ: Гавриляхѣ 35, Максимихѣ, Клянцихѣ тожъ 35, Перемихѣ 15, Дерихѣ 15, а всего 100 десят., серебр. за 285 р. 71$\frac{3}{7}$ к. Купчая писана на герб. листѣ въ 90 к. серебр.; пошлинъ съ суммы взыскано 11 р. 42$\frac{6}{7}$ к. за актъ 3 р. серебр.

Курской губерніи въ Щигровскомъ Уѣздномъ Судѣ:

19267. 1831 г. Сентября 22. Отъ помѣщика Коллежскаго Регистратора Ивана Лукина *Булгакова*, явлена купчая, совершенная въономъ Судѣ 1828 г. Ноября 29, данная ему помѣщицею Подпоручицею Федосьею Ивановою *Измалковою*, вахмистаршею Анною Ивановою *Головановою*, на проданную первому послѣдними землю, состоящую Щигровскаго уѣзда въ Расховецкой дачѣ при селѣ Гуровѣ въ чрезполосномъ владѣніи съ прочими помѣщиками и однодворцами, всего 15 десят. указной мѣры, съ усадебнымъ мѣстомъ, всю безъ остатка, серебр. за 142 р. 85$\frac{5}{7}$ к. Купчая писана на герб. листѣ въ 3 р.; пошлинъ взято 20 р. съ акта 10 р. асс.

19266. 1831 г. Сентября 22. Отъ помѣщика Коллежскаго Регистратора Ивана Лукина *Булгакова*, явлена купчая, совершенная въ Курской Палатѣ Гражданскаго Суда того жъ г. Января 27, данная ему помѣщикомъ Прапорщикомъ Семеномъ Васильевымъ *Черемисиновымъ*, на проданную первому последнимъ распашную землю, состоящую Щигровскаго уѣзда въ дачахъ села Расховца въ чресполосномъ владѣніи съ разными помѣщиками и казенными поселянами, всего 10 десят., серебр. за 285 р. 71$\frac{3}{7}$ к. Купчая писана на герб. листѣ въ 3 р.; пошлинъ взято 40 р. съ акта 10 р. асс.

19268. 1831 г. Сентября 22. Отъ помѣщика Коллежскаго Регистратора Ивана Лукина *Булгакова*, явлена купчая, совершенная въ Курской Палатѣ Граждаскаго Суда того жъ г. Іюня 21, данная ему помѣщикомъ Прапорщикомъ Семеномъ Васильевымъ *Черемисиновымъ*, на проданное послѣднимъ первому движимое и недвижимое имѣніе, а именно: крестьянъ, состоящихъ по 8-й ревизіи Щигровскаго уѣзда въ селѣ Гуровѣ 11 душъ съ ихъ рожденными послѣ ревизіи обоего п. дѣтьми и землю распашную и нераспашную, состоящую Щигровскаго уѣзда въ дачахъ села Расховца въ чрезполос-

номъ владѣніи съ разными помѣщиками и казенными поселянами, всего 30 десят., если что по крѣпостямъ слѣдовать будетъ, всю безъ остатка, съ лѣсами, дубровами, сѣнными покосами, рыбными ловлями и со всѣми угодьями, равно господскій домъ съ строеніемъ и усадебнымъ мѣстомъ, серебр. за 1,142 р. 85⁵⁄₇ к. Купчая писана на герб. листѣ въ 10 р.; пошлинъ взято 160 р. съ акта 10 р. асс.

19269. 1840 г. Декабря 21. Отъ Государственныхъ крестьянъ Щигровскаго уѣзда села Троицкаго, что на Красномъ Ефима Петрова *Струкова* и деревни Козминки Василья Андреева *Горяинова*, явлена купчая, совершенная въ Курской Палатѣ Гражданскаго Суда 1831 г. Апрѣля 30, данная имъ помѣщицею Надворною Совѣтницею Ульяною Стефановою *Шумаковою*, на проданную послѣднею первымъ землю, состоящую Щигровскаго уѣзда въ дачахъ села Троицкаго что на Красномъ въ разныхъ урочищахъ 14½ десят. со всѣми принадлежащими къ оной угодьями и деревнѣ Нижнемъ Красномъ усадебное мѣсто, серебр. за 128 р. 50⁴⁄₇ к. Купчая писана на герб. листѣ въ 1 р.; пошлинъ взято 11 р. съ акта 10 р. асс.

19270. 1841 г. Марта 10. Отъ Щигровской 3-й гильдіи купеческой невѣстки Настасьи Даниловой *Ачкасовой*, совершена купчая, на проданную ею Щигровскому 3-й гильдіи купцу Ивану Ильину *Паршину*, деревянную лавку, состоящую въ г. Щигровѣ на базарномъ мѣстѣ съ усадебнымъ мѣстомъ, за 200 р. серебр. Купчая писана на герб. листѣ въ 90 к. серебр.; пошлинъ съ 200 р. взыскано 8 р. 40 к. съ акта 3 р. серебр.

19271. 1841 г. Марта 14. Отъ помѣщицы чиновницы 14-го класса Федосьи Абрамовой *Легаловой*, совершена купчая, на проданную ею Штабсъ-Капитану Алексѣю Антонову *Еськову*, въ водяной мукомольной объ одномъ поставѣ мельницѣ, состоящей Тимскаго уѣзда въ дачахъ села Гнилаго Колодезя на рѣкѣ Ключевомъ Колодезѣ владѣемою ею съ прочими участниками, слѣдующую ей въ 8 - недѣляхъ четверть сутокъ съ половиною съ принадлежащими къ той мельницѣ части инструментами, анбаромъ, мирошниковымъ дворомъ, берегами, рыбными ловлями и со всѣми угодьями, за 85 р. 75 к. серебр. Купчая писана на герб. листѣ въ 90 к. серебр.; пошлинъ съ 85 р. 75 к. взыскано 3 р. 60⁶⁄₇ к. съ акта 3 р. серебр.

19272. 1841 г. Марта 21. Щигровскаго уѣзда деревни Березовчино отъ Государственныхъ крестьянъ: троюродныхъ братьевъ Нестера Власова, Стефана Григорьева *Носовыхъ*, Кондратья Фатѣева *Палинова*, Никона и Тимоѳея *Булгаковыхъ*, совершена купчая, на проданную ими той же деревни Государственному крестьянину Борису Артемову *Носову*, 13 десят. указной мѣры земли, состоящей въ дачахъ Тимскаго уѣзда въ Верхнихъ Опочкахъ въ урочищахъ за рѣкою Кшенью называемой въ пустоши Красная Поляна, за 114 р. 28⁴⁄₇ к. серебр. Купчая писана на герб. листѣ въ 3 р.; пошлинъ съ 114 р. 28⁴⁄₇ к. взыскано 4 р. 80 к. съ акта 3 р. серебр.

19273. 1841 г. Марта 21. Отъ Подпоручицы Настасьи Алексѣевой *Хмѣлевской*, совершена купчая, на продажу ею Прапорщику Елисѣю Александрову *Хмѣлевскому*, 6$\frac{1}{2}$ десят. указной мѣры земли, состоящей Щигровскаго уѣзда въ дачахъ села Липовскаго въ урочищахъ по лѣвую сторону рѣки Тима близъ деревни Толстаго Колодезя и Дубровки, за 140 р. серебр. Купчая писана на простомъ листѣ со взысканіемъ 90 к. серебр.; пошлинъ съ 140 р. взыскано 5 р. 88 к. съ акта 3 р. серебр.

19274. 1841 г. Марта 24. Отъ помѣщика дворянина Валеріана Филиппова *Ползикова*, совершена купчая, на проданную ею помѣщицѣ Поручицѣ Ольгѣ Михайловой *Задецкой*, 8$\frac{1}{2}$ десят. указной мѣры землю, состоящую Щигровскго уѣзда при селѣ Липовскомъ въ урочищахъ близъ Полянской Меллы, за 257 р. 14$\frac{2}{7}$ к. серебр. Купчая писана на герб. листѣ въ 90 к. серебр.; пошлинъ съ 257 р. 14$\frac{2}{7}$ к. взято 10 р. 80 к. съ акта 3 р. серебр.

19275. 1841 г. Марта 24. Отъ помѣщика дворянина Валеріана Филиппова *Ползикова*, совершена купчая, на продажу имъ помѣщицѣ Поручицѣ Ольгѣ Михайловой *Задецкой*, 9 десят. землю, состоящую Щигровскаго уѣзда въ селѣ Липовскомъ въ разныхъ урочищахъ, за 285 р. 71$\frac{5}{7}$ к. серебр. Купчая писана на простомъ листѣ со взысканіемъ 90 к. серебр.; пошлинъ съ 285 р. 71$\frac{5}{7}$ к. взыскано 12 р. съ акта 3 р. серебр.

19276. 1841 г. Апрѣля 11. Отъ помѣщика Губернскаго Секретаря Ефрема Васильева *Онфилогова*, совершена купчая, на проданную имъ помѣщику Губернскому Секретарю Николаю Осипову *Трукову*, распашную 3 десят. указной мѣры землю, состоящую Щигровскаго уѣзда села Большихъ Щигровъ въ разныхъ урочищахъ, за 85 р. 71$\frac{6}{7}$ к. серебр. Купчая писана на герб. листѣ въ 90 к. серебр.; пошлинъ съ 85 р. 71$\frac{6}{7}$ к. взыскано 3 р. 60 к. съ акта 3 р. серебр.

19277. 1841 г. Апрѣля 23. Отъ Подпоручика Ивана Егорова *Чуйкова*, совершена отпускная, данная имъ крѣпостному своему дворовому человѣку Карпу Савельеву *Буянову*, сыну его Алексѣю, женѣ его Алексѣя Устинѣ, дѣтямъ ихъ: Марфѣ Иринѣ, и Алексѣю съ предоставленіемъ земли, состоящей Землянскаго уѣзда села Никольскаго при деревнѣ Богоявленской, Комовка тожъ изъ владѣемой имъ Чуйковымъ половинную часть съ усадебнымъ мѣстомъ, строеніемъ и разнымъ скотомъ, цѣна оному имѣнію показана 28 р. 57$\frac{1}{7}$ к. серебр. Отпускная писана на простомъ листѣ, со взысканіемъ 1 р. 80 к. серебр.; пошлинъ съ 28 р. 57$\frac{1}{7}$ к. взыскано 1 р. 20 к. съ акта 3 р. серебр.

19278. 1841 г. Апрѣля 23. Совершено духовное завѣщаніе, отъ Подпоручика Ивана Егорова *Чуйкова*, на завѣщанное имъ женѣ своей Аннѣ Прокофьевой *Чуйковой*, движимое и недвижимое имѣніе, земли 6 десят. указной мѣры, состоящей Щигровскаго уѣзда при деревнѣ Толстомъ Колодезѣ, разный

скотъ и хлѣбъ посѣянный въ землѣ, цѣна оному объявлена 600 р. Духовное завѣщаніе писано на простомъ листѣ, со взысканіемъ 90 к. серебр.; пошлинъ съ 600 р. взыскано 7 р. 20 к. съ акта 3 р. серебр.

19279. 1841 г. Мая 7. Отъ помѣщицы Коллежской Регистраторши Варвары Яковлевой *Денисовой*, явлено духовное завѣщаніе, совершенное въ Курской Палатѣ Гражданскаго Суда 1832 г. Мая 7, данное ей мужемъ ея помѣщикомъ Коллежскимъ Регистраторомъ Васильемъ Ивановымъ *Денисовымъ*, на завѣщанное движимое и недвижимое имѣніе, состоящее Щигровскаго уѣзда въ селѣ Новой Слободѣ, заключающееся въ двухъ усадебныхъ мѣстахъ съ господскимъ домомъ и со всѣми къ оному принадлежностями, анбаръ, съ надворнымъ строеніемъ и коноплянникомъ неболѣе ½ десят., съ плодовитымъ садомъ и приономъ огородникомъ, со скотомъ, птицею и со всею принадлежностію, конскую упряжъ, бричку, дрожки, хлѣбъ въ гумнѣ стоячій и въ землѣ посѣянный, цѣна жъ предоставленному имѣнію показана 500 р. асс. Завѣщаніе писано на герб. листѣ въ 1 р.; пошлинъ взято 20 р. съ акта 10 р. асс.

19280. 1841 г. Мая 16. Отъ помѣщицы Прапорщицы Екатерины Ивановой *Гололобовой*, совершено духовное завѣщаніе, на завѣщанную ею дочери своей дворянкѣ Коллежской Регистраторшѣ Олимпіадѣ Ларіоновой *Викторовой*, 10 десят. указной мѣры землю, состоящую Ливенскаго уѣзда при деревнѣ Навакинѣ въ дачѣ села Альшанаго и двороваго человѣка Кирсана съ семействомъ, писаннаго по 8-й ревизіи Ливенскаго уѣзда въ селѣ Козмодемьянскимъ, Кобыльи тожъ, коему имѣнію цѣна показана 285 р. 71$\frac{3}{7}$ к. серебр. Духовное завѣщаніе писано на гербъ. листѣ въ 90 к. серебр., взыскано съ акта 3 р. серебр.

19281. 1841 г. Мая 20. Отъ помѣщиковъ Поручицы Феклы Ивановой *Пушешниковой*, Коллежской Секретарши Аграфены Павловой *Пушешниковой*, Губернской Секретарши Анны Семеновой *Небольсиной*, Поручицы Марьи Семеновой *Лигостаевой* и Коллежскаго Регистратора Николая Иванова *Ильина*, совершена раздѣльная запись, на раздѣленное между ими оставшееся послѣ смерти помѣщика Коллежскаго Секретаря Николая Семенова *Пушешникова*, движимое и недвижимое имѣніе, состоящее Орловской губерніи, Малоархангельскаго уѣзда въ селѣ Козминскомъ, Курской губерніи, Щигровскаго уѣзда въ сельцѣ Бѣломъ Колодезѣ, по коей досталось: Фіонѣ Малоархангельскаго уѣзда въ селѣ Знаменскомъ 80 десят., съ саж., съ усадебными мѣстами. Аграфенѣ, Орловской губерніи, Малоархангельскаго уѣзда въ селѣ Знаменскомъ дворовыхъ людей и крестьянъ 13 душъ мужеск. п., съ ихъ женами и дѣтьми послѣ ревизіи рожденными, писанныхъ по 8-й ревизіи Щигровскаго и Малоархангельскаго уѣзда въ селѣ Знаменскомъ земли, состоящей при тѣхъ селѣ Пильцѣ 179 десят. съ саж. Марьѣ дворовыхъ людей и крестьянъ 17 ревизскихъ душъ, съ ихъ женами и дѣтьми,

земли въ селѣ Знаменскомъ и Нетрубежѣ 179 десят. съ саж. указной мѣры. Николаю дворовыхъ людей и крестьянъ 74 ревизскихъ душъ, съ ихъ женами и дѣтьми, писанныхъ при тѣхъ же селѣ и сельцѣ, земли состоящей въ дачахъ при тѣхъ же селахъ 174 десят. съ саж. со всѣми угодьями Легостаевой и Неболсиной дворовыхъ людей и крестьянъ по 14 душъ, ревизскихъ, съ ихъ женами и дѣтьми, писанныхъ по ревизіи при тѣхъ же селахъ и денежный капиталъ, цѣна дѣлимому имѣнію показана 30,000 р. серебр. Раздѣльная запись писана на герб. листѣ въ 60 р., взыскано съ акта 3 р. серебр.

19282. 1841 г. Мая 27. Отъ отставнаго унтеръ-офицера Василья Никитина *Булгакова*, совершена купчая, на проданную имъ Государственному крестьянину Андрею Иванову *Носову*, $2\frac{1}{4}$ десят. указной мѣры землю, состоящую Щигровскаго уѣзда въ дачахъ Верхнеопоченскихъ въ урочищахъ за рѣкою Кишенью называемая пустошъ Красная Поляна, да 6-я часть мельницы, состоящей Щигровскаго жъ уѣзда на рѣкѣ Кишенѣ изъ четырехъ поставахъ трехъ мукомольныхъ и одною толчею, за 171 р. $42\frac{6}{7}$ к. серебр. Купчая писана на герб. листѣ въ 90 к. серебр.; пошлинъ съ 171 р. 42 к. взыскано 7 р. 20 к. съ акта 3 р. серебр.

19283. 1841 г. Іюня 7. Отъ Коллежскаго Регистратора Тимоѳея Константинова *Галева*, совершена купчая, на проданную имъ Подпоручицѣ Елисаветѣ Алексѣевой *Марковой*, землю, состоящую Щигровскаго уѣзда въ Крутовскихъ дачахъ въ разныхъ урочищахъ 8 десят. указной мѣры, за 200 р. серебр. Купчая писана на герб. листѣ въ 90 к. серебр.; пошлинъ съ 200 р. взыскано 8 р. 40 к. съ акта 3 р. серебр.

19284. 1841 г. Іюня 17. Села Карандалова отъ бывшаго Государственнаго крестьянина, а нынѣ унтеръ-офицера Финогена Филиппова *Жегулина*, совершена купчая, на проданную имъ того жъ села Государственному крестьянину Ивану Васильеву *Жегулину*, землю, состоящую Щигровскаго уѣзда въ селахъ Покровскомъ и Коронданові и деревнѣ Коронданові въ разныхъ урочищахъ 10 десят. усадебное мѣсто, съ произрастающимъ на оной мелкимъ лѣсомъ $1\frac{1}{2}$ десят. указной мѣры и на оной выстроенный деревянный домъ, со скотомъ, птицею, да изъ двухъ водяныхъ мельницъ состоящихъ на рѣкѣ Тиму и на рѣчкѣ Толстомъ Колодезѣ изъ каждой 16-ю часть, за 142 р. $85\frac{5}{7}$ к. серебр. Купчая писана на герб. листѣ въ 90 к. серебр.; пошлинъ взыскано 6 р. съ акта 3 р. серебр.

19285. 1841 г. Іюня 24. Отъ Государственнаго крестьянина Селиверста Гаврилова *Аншихина*, совершена купчая, на проданную имъ Государственному крестьянину Семену Евдокимову *Степанову*, землю, состоящую Щигровскаго уѣзда въ дачахъ села Большаго Змѣинца въ урочищахъ по обѣ стороны рѣки Косоржны и Змѣинца $1\frac{1}{2}$ десят. указной мѣры, за 28 р. 57 к.

серебр. Купчая писана на герб. листѣ въ 90 к. серебр.; пошлинъ съ 28 р. 57 к. взыскано 1 р. 20 к. съ акта 3 р. серебр.

Курской губерніи въ Дмитріевскомъ на Свапѣ Уѣздномъ Судѣ:

19286. 1841 г. Іюля 12. Совершена купчая, помѣщикомъ Коллежскимъ Регистраторомъ Николаемъ Ивановымъ *Верещагинымъ*, на продажу имъ Генералъ-Маіоршѣ Баронессѣ Ольгѣ Ѳедоровнѣ *Мейендорфъ*, распашной земли 8 десят., состоящей Дмитріевскаго на Свапѣ уѣзда въ дачѣ села Арбузова, за 285 р. $71\frac{3}{7}$ к. серебр.

19287. 1841 г. Іюля 12. Совершена купчая, помѣщикомъ Коллежскимъ Регистраторомъ Николаемъ Ивановымъ *Верещагинымъ*, на продажу имъ Генералъ-Маіоршѣ Баронессѣ Ольгѣ Ѳедоровнѣ *Мейендорфъ*, распашной $7\frac{1}{2}$, да сѣнокосной 3 десят. земли, состоящей Дмитріевскаго на Свапѣ уѣзда въ дачѣ села Арбузова и усадебное мѣсто въ деревнѣ Арбузовѣ 1 десят., за 285 р. $71\frac{3}{7}$ к. серебр.

19288. 1841 г. Іюля 12. Совершена купчая, помѣщикомъ Коллежскимъ Регистраторомъ Николаемъ Ивановымъ *Верещагинымъ*, на продажу имъ Генералъ Маіоршѣ Баронессѣ Ольгѣ Ѳедоровнѣ *Мейендорфъ*, распашной земли 9 десят., состоящей Дмитріевскаго на Свапѣ уѣзда въ дачѣ села Арбузова, за 285 р. $71\frac{3}{7}$ к. серебр.

Могилевской губерніи въ Рогачевскомъ Уѣздномъ Судѣ.

19289. 1841 г. Февраля 1. Совершена купчая, дворяниномъ Григорьемъ *Дробышевскимъ*, данная имъ дворянину Мартину *Дробышевскому*, на проданную первымъ послѣднему $4\frac{1}{2}$ десят. землю, Рогачевскаго уѣзда при околицѣ Шепотовичахъ лежащую, за 20 р. серебр. Купчая писана на герб. листѣ въ 30 к. серебр.; пошлинъ взыскано 80 к. актовыхъ 3 р. серебр., того жъ числа.

19290. 1841 г. Февраля 18. Совершена купчая, Евреемъ Гиршею *Мадорскимъ*, данная имъ Коллежской Секретаршѣ Еленѣ *Шировской*, на проданный первымъ послѣдней домъ, состоящій въ г. Рогачевѣ, за 200 р. серебр. Купчая писана на герб. листѣ въ 90 к. серебр.; пошлинъ взыскано 8 р. актовыхъ 3 р. серебр., того жъ числа.

19291. 1841 г. Марта 6. Совершена купчая, дворяниномъ Игнатьемъ *Закржевскимъ*, данная имъ дворянину Адаму *Коптовту*, на проданный первымъ послѣднему селидебный плацъ, въ длину 42, а ширину 7 саж., Рогачевскаго уѣзда въ околицѣ Тертежѣ состоящій, за 27 р. серебр. Купчая писана на герб. листѣ въ 30 к. серебр.; пошлинъ взыскано 1 р. 8 к. актовыхъ 3 р. серебр., того жъ числа.

19292. 1841 г. Марта 15. Совершена купчая, двoряниномъ Климомъ *Сверщевскимъ*, данная имъ дворянамъ Семену Иванову и Евмену Іосифовымъ *Хилькевичамъ*, на проданную первымъ последнимъ 13½ десят. землю, Рогачевскаго уезда при околице Шиловичахъ состоящую, за 43 р. серебр. Купчая писана на герб. листе въ 30 к. серебр.; пошлинъ взыскано 2 р. 40 к. актовыхъ 3 р. серебр., того жъ числа.

19293. 1841 г. Марта 19. Совершена купчая, дворянкою Анастасiею *Быковскою*, данная ею помещику Губернскому Секретарю Якову *Акинчицу*, на проданную первою последнему 22 десят. землю, Рогачевскаго уезда при околице Ходжевичахъ расположенную, за 140 р. серебр. Купчая писана на герб. листе въ 30 к. серебр.; пошлинъ взыскано 5 р. 60 к. актовыхъ 3 р. серебр., того жъ числа.

19294. 1841 г. Мая 2. Совершена купчая, помещикомъ Губернскимъ Секретаремъ Гаврилою *Езерскимъ*, данная имъ канцеляристу Кондратью *Гашратъ-Куреку*, на проданную первымъ последнему 66 десят. землю, Рогачевскаго уезда при околице Светиловичахъ лежащую, за 283 р. серебр. Купчая писана на герб. листе въ 90 к. серебр.; пошлинъ взыскано 11 р. 88 к. актовыхъ 3 р. серебр., того жъ числа.

19295. 1841 г. Іюня 4. Совершена купчая, помещицею Францискою *Мурашковою*, данная ею Капитанше Антонине *Супроненковой*, на проданное первою последней семейство крестьянъ съ землею, Рогачевскаго уезда при околице Тертеже лежащую, за 300 р. серебр. Купчая писана на герб. листе въ 90 к. серебр.; пошлинъ взыскано 12 р. актовыхъ 3 р. серебр., того жъ числа.

19296. 1841 г. Іюня 4. Совершена купчая, дворяниномъ Антономъ *Червинскимъ*, данная имъ помещику Рафаилу и жене его Марье *Дробышевскимъ*, на проданный первымъ последнимъ домъ, состоящiй Рогачевскаго уезда въ околице Шепотовичахъ и при ономъ 11 десят. земли, за 285 р. серебр. Купчая писана на герб. листе въ 90 к. серебр.; пошлинъ взыскано 11 р. 40 к. актовыхъ 3 р. серебр., того жъ числа.

19297. 1841 г. Іюня 4. Совершена купчая, дворяниномъ Антономъ *Червинскимъ*, данная имъ помещику Рафаилу и жене его Марье *Дробишевскимъ*, на проданную первымъ последнимъ землю 22 десят., Рогачевскаго уезда при околице Шепотовичахъ расположенную, за 143 р. серебр. Купчая писана на герб. листе въ 90 к. серебр.; пошлинъ взыскано 5 р. 72 к. актовыхъ 3 р. серебр., того жъ числа.

Могилевской губернiи въ Оршанскомъ Уездномъ Суде.

19298. 1841 г. Іюля 12. Совершена купчая, отъ поверенного жены вольнаго хле-

бопашца Аксиньи Осиповой *Добровольской*, вольно практикующаго Лекаря Карла *Равене*, на проданный ею Подпоручицѣ Марьѣ Демьяновой *Епифановой*, въ 1-й Ч. г. Орши домъ со всѣмъ находящимся при ономъ строенiемъ, за 50 р. серебр. Купчая писана на герб. листѣ въ 90 к. серебр.; пошлинъ взыскано 2 р. серебр.

Московской губернiи въ Можайскомъ Уѣздномъ Судѣ:

19299. 1840 г. Iюня 4. Совершена купчая, отъ Можайской мѣщанки Пелагеи Васильевой *Кудрявцовой*, на проданную ею Можайскому 3-й гильдiи купцу Андрею Иванову *Хлѣбникову*, усадебную землю, состоящую въ г. Можайскѣ въ Обывательскомъ кварт. по улицѣ Спаской, за 50 р. Купчая писана на герб. листѣ въ 30 к. серебр.; съ 50 р. пошлинъ взыскано 2 р. съ акта 2 р. 85$\frac{5}{7}$ к. серебр.

19300. 1840 г. Августа 21. Совершена купчая, отъ вдовы фейерверкера 2-го класса Ивана *Евсигнѣева*, Анны Григорьевой, на проданную ею Губернской Секретаршѣ Елисаветѣ Павловой *Остафьевой*, усадебную землю, съ выстроеннымъ на оной деревяннымъ домомъ, состоящую въ г. Можайскѣ въ 15-мъ кварт. на Архтырской улицѣ, серебр. за 30 р. Купчая писана на герб. листѣ въ 30 к. серебр.; съ 30 р. пошлинъ взыскано 1 р. 20 к. съ акта 2 р. 85$\frac{5}{7}$ к. серебр.

19301. 1841 г. Февраля 12. Совершена купчая, отъ Штабсъ-Капитана Гаврилы Александрова *Менщикова*, на проданную имъ Поручицѣ Маргаритѣ *Александровой*, половинную часть усадебной земли, состоящую въ г. Можайскѣ въ Дворянскомъ кварт., серебр. за 55 р. Купчая писана на герб. листѣ въ 30 к. серебр.; съ 55 р. пошлинъ взыскано 2 р. 10 к. съ акта 2 р. 85$\frac{5}{7}$ к. серебр.

19302. 1841 г. Февраля 13. Совершена купчая, отъ Можайской мѣщанки Прасковьи *Сысоевой*, на проданную ею Титулярному Совѣтнику *Ефкасову*, половинную часть усадебной земли, состоящую въ г. Можайскѣ въ приходѣ Iокима и Анны въ Солдатскомъ кварт., серебр. за 85 р. Купчая писана на герб. листѣ въ 30 к. серебр.; съ 85 р. пошлинъ взыскано 3 р. 40 к. съ акта 2 р. 85$\frac{5}{7}$ к. серебр.

Московской губернiи въ Клинскомъ Уѣздномъ Судѣ:

19303. 1841 г. Апрѣля 15. Отъ дочери Надворнаго Совѣтника дѣвицы Любови Степановой *Яковлевой*, совершена купчая, на проданную ею вольноотпущенному отъ нея Гаврилѣ Егорову *Королеву*, пашенную, сѣнокосную съ частiю лѣсомъ и усадебную землю, состоящую Тверской губернiи, Зубцовскаго уѣзда при деревнѣ Бабырикинѣ въ отхожихъ пустошахъ именуемыхъ: Селезневѣ, Старковѣ, Тетюгинѣ и Запрудной 20 десят. съ выстроеннымъ на оной землѣ крестьянскимъ домомъ, за 100 р. серебр. Купчая писана на

герб. листѣ въ 90 к. серебр.; пошлинъ съ 100 р. взыскано 4 р. съ акта 2 р. 85$\frac{5}{7}$ к. серебр.

19304. 1841 г. Апрѣля 24. Отъ крестьянина Клинской округи вѣдомства Государственныхъ Имуществъ деревни Дмитровки Ивана Максимова *Головкина*, совершена купчая, на проданную имъ крестьянину жъ Клинской округи казенной деревни Малаго Щапова Ивану Агѣеву *Грязнову*, сѣнокосную землю, состоящую Клинской округи въ отхожей пустоши подъ названіемъ Казаренскомъ лугу, мѣрою 2$\frac{1}{2}$ десят., за 271 р. 42$\frac{6}{7}$ к. серебр. Купчая писана на герб. листѣ въ 90 к. серебр.; пошлинъ съ 271 р. 42$\frac{6}{7}$ к. взыскано 10 р. 85$\frac{5}{7}$ к. и съ акта 2 р. 85$\frac{5}{7}$ к. серебр.

19305. 1841 г. Мая 6. Изъ дворянъ отъ дѣвицы Екатерины Ивановой *Кривцовой*, совершена купчая, на проданную ею Клинской округи вѣдомства Государственныхъ Имуществъ деревни Акуловой крестьянской женѣ Авдотьѣ *Гавриловой*, пашенную и сѣнокосную землю, состоящую Клинскаго уѣзда въ отхожей пустоши Степневой 10 десят., за 228 р. 57$\frac{1}{7}$ к. серебр. Купчая писана на герб. листѣ въ 90 к. серебр.; пошлинъ съ 228 р. 57$\frac{1}{7}$ к. взыскано 9 р. 14$\frac{2}{7}$ к. и съ акта 2 р. 85$\frac{5}{7}$ к. серебр.

19306. 1841 г. Іюня 6. Отъ дочери Тайнаго Совѣтника дѣвицы Софьи Дмитріевой *Мертзаго*, совершена купчая, на проданный ею Клинской 3-й гильдіи купеческой женѣ Татьянѣ Алексѣевой *Грачевой*, деревянный домъ съ постройкою и землею, состоящій въ г. Клину на Средней улицѣ въ кварт. подъ № 17-мъ, за 57 р. 14$\frac{2}{7}$ к. Купчая писана на герб. листѣ въ 90 к. серебр.; пошлинъ съ 57 р. 14$\frac{2}{7}$ к. взыскано 2 р. 28$\frac{4}{7}$ к. и съ акта 2 р. 85$\frac{5}{7}$ к. серебр.

Московской губерніи въ Серпуховскомъ Уѣздномъ Судѣ:

19307. 1841 г. Мая 21. Изъ дворянъ отъ Титулярнаго Совѣтника Матвѣя Васильева *Стасова*, совершена купчая, на проданную имъ изъ дворянъ канцеляристу Алексѣю Александрову *Черетаеву*, состоящую Московской губерніи, Серпуховскаго уѣзда близъ рѣки Оки въ устьѣ рѣки Лапоснѣ Долгова озера луговую землю 1$\frac{1}{2}$ десят., близъ села Турова называемое Чертовѣ и въ Юркинѣ $\frac{1}{2}$ десят., равно и близъ села Турова въ Лапатинѣ Козеркахъ пахатной $\frac{1}{2}$ десят., или что оказаться можетъ по дачамъ, межевымъ отказнымъ книгамъ и генеральному размежеванію въ нынѣшнемъ его Стасова владѣніи всю безъ остатка, за 100 р. серебр. Купчая писана на герб. листѣ въ 90 к. серебр.; пошлинъ съ 100 р. взыскано 4 р. съ акта 3 р. серебр., того жъ числа.

19308. 1841 г. Мая 26. Совершена купчая, отъ Серпуховскихъ 3-й гильдіи купца Николая и купеческаго брата Ивана Алексѣевыхъ *Костяковыхъ*, на продажу ими Серпуховскимъ 2-й гильдіи купеческимъ дѣтямъ: Василью, Матвѣю и Феопенту Сергѣевымъ *Костяковымъ*, бѣлой огородной зем-

ли, коей мѣры ширины въ переднемъ концѣ 8 саж., въ среднемъ 9 саж., въ заднемъ концѣ клиномъ на немъ а длины 56 саж., состоящій г. Серпухова 1-го кварт. въ приходѣ церкви Святыхъ женъ Мироносицъ, серебр. за 54 р. Купчая писана на герб. листѣ въ 90 к. серебр.; принято пошлинъ 2 р. 16 к. актовыхъ 3 р. серебр., того жъ числа.

19309. 1841 г. Іюня 12. Совершена купчая, отъ Серпуховскаго 3-й гильдіи купеческаго брата Егора Алексѣева *Ильина*, на продажу имъ Серпуховскому мѣщанину Андрею Ѳедорову *Баеву*, деревяннаго на каменномъ фундаментѣ дома съ строеніемъ и землею, коей мѣры длиннику съ обѣихъ сторонъ по 27, поперечнику въ обоихъ концахъ по 10 саж., квадрат. же 270 саж., состоящаго г. Серпухова за рѣкою Нарою въ приходѣ церкви Богоявленія Господня въ 3-мъ кварт. подъ № 30-мъ, серебр. за 180 р. Купчая писана на герб. листѣ въ 90 к. серебр.; принято пошлинъ 7 р. 20 к. актовыхъ 3 р. серебр., того жъ числа.

19310. 1841 г. Іюня 18. Совершена купчая, отъ отставнаго рядоваго Пимена Осипова *Плотникова*, на продажу имъ Серпуховскому мѣщанину Петру Осипову *Кислинскому*, ветхаго деревяннаго на каменномъ фундаментѣ дома со службами, землею и плодовитымъ садомъ, подъ коимъ земли длиннику 18 саж., поперечнику тожъ число, состоящаго г. Серпухова 1-й Ч. въ приходѣ церкви Воскресенія Христова, серебр. за 35 р. Купчая писана на герб. листѣ въ 90 к. серебр.; принято пошлинъ 1 р. 40 к. актовыхъ 3 р. серебр., того жъ числа.

Московской губерніи въ Коломенскомъ Уѣздномъ Судѣ.

19311. 1841 г. Мая 22. Совершена дарственная запись, на подаренный Коломенскою мѣщанскою женою Матреною Ивановою *Ильиною*, Коломенской мѣщанской дочери дѣвицѣ Аннѣ Николаевой *Бочарниковой*, деревянный домъ съ принадлежащею къ оному землею, состоящій въ г. Коломнѣ внутри крѣпости на Воздвиженской улицѣ, коему объявлена цѣна серебр. 57 р. Запись писана на герб. листѣ въ 90 к. серебр.; пошлинъ съ 57 р. взято серебр. 2 р. 28 к. и актовыхъ 3 р. серебр.

Пермской губерніи въ Екатеринбургскомъ Уѣздномъ Судѣ:

18312. 1841 г. Мая 2. Совершена купчая, на купленный Екатеринбургскимъ мѣщаниномъ Григорьемъ Филипповымъ *Шуткинымъ*, у унтеръ-офицерской жены Екатерины Петровой *Музаркеевой*, деревянный домъ съ землею, состоящій въ 1-й Ч. г. Екатеринбурга въ улицѣ Волчьемъ Порядкѣ, подъ коимъ мѣста въ доль по улицѣ 5, а поперечнику 25 саж., за 300 р. асс. Купчая писана на герб. листѣ въ 30 к. серебр.; при совершеніи взыскано пошлинъ 3 р. 42 $\frac{6}{7}$ к. съ акта 3 р. серебр.

19313. 1841 г. Мая 3. Совершена купчая, непремѣнному работнику Екатеринбург-

скаго участка Николаю Михайлову *Клопову*, на купленный имъ у Екатеринбургской купеческой жены Дарьи Ильиной *Старцовой*, деревянный домъ, находящiйся въ Екатеринбургѣ 1-й Ч. въ улицѣ Волчьемъ Порядкѣ, подъ онымъ земли длиннику съ передней линiи 11, а въ задней 16, а поперечнику чрезъ дворъ и огородъ 48⅗ саж., за 400 р. асс. Купчая писана на герб. листѣ въ 30 к. серебр.; пошлинъ невзыскано по основанiю 7-го т. уст. гор. управ. 108 ст. и продолж. къ 5 т. уст. о пошл. ст. 343-й и примѣч. 3 п. ст. 396-й.

19314. 1841 г. Iюня 13. Отъ вдовы мастерской жены Вѣры Ивановой *Копѣйкиной*, совершена купчая, на проданное ею Екатеринбургской мѣщанской женѣ Федосьѣ Яковлевой *Калашниковой*, домовое безъ строенiя мѣсто, состоящее въ 1-й Ч. г. Екатеринбурга въ улицѣ Волчьемъ Порядкѣ, коего длиннику по улицѣ 16, а поперечнику 24 саж., за 400 р. асс. Купчая писана на герб. листѣ въ 30 к. серебр.; взято пошлинъ 4 р. 57$\frac{1}{7}$ к. съ акта 3 р. серебр.

19315. 1841 г. Iюня 16. Совершена купчая, на проданное Екатеринбургскою мѣщанскою женою Прасковьею Матвѣевою *Ельнинскою*, Екатеринбургскому 3-й гильдiи купцу Александру Иванову *Малыхъ*, пустопорожнее болотистое мѣсто, состоящее въ 1-й Ч. г. Екатеринбурга въ Спаской улицѣ, пространства же имѣетъ вдоль по улицѣ 20, а поперечнику 75 саж., за 100 р. асс. Купчая писана на герб. бумагѣ въ 30 к. серебр.; взыскано пошлинъ 1 р. 14$\frac{2}{7}$ к. съ акта 3 р. серебр.

19316. 1841 г. Iюня 20. Совершена купчая, отъ Екатеринбургскаго мѣщанина Григорья Никитина *Крылова*, на купленное имъ у вдовы Коллежской Регистраторши Афимьи Өедоровой *Шерстобитовой*, домовое изъ подъ сгорѣвшаго строенiя мѣсто, находящееся въ г. Екатеринбургѣ 1-й Ч. въ Дубровской улицѣ, которое пространство имѣетъ вдоль по улицѣ 8, а поперечнику 19$\frac{1}{2}$ саж., за 600 р. асс. Купчая писана на герб. листѣ въ 3 р. 15 к. серебр.; взыскано пошлинъ 6 р. 85$\frac{5}{7}$ к. съ акта 3 р. сererб.

Санктпетербургскаго Магистрата отъ 2-го Департамента объявляется.

19317. Что оставшемся послѣ умершаго Почетнаго гражданина и здѣшняго 1-й гильдiи купца Христiана Яковлева *Таля*, каменнымъ домомъ, состоящемъ 2-й Адмиралтейской Ч. во 2-мъ кварт. подъ № 60-мъ 18-мъ и 47-мъ, согласно учиненнаго въ ономъ Магистратѣ 28 минувшаго Мая опредѣленiя, введенъ во владѣнiе сынъ его Надворный Совѣтникъ Робертъ Христiановъ *Таль*.

Въ Саратовскомъ Городовомъ Магистратѣ.

19318. 1839 г. Iюля 24. Саратовской Срѣтенской церкви отъ Протоiерея Iоанна

Сергѣева *Крылова* и Діакона Кондрата Герасимова *Медвѣдева*, явлено духовное завѣщаніе, засвидѣтельствованное въ Саратовской Палатѣ Гражданскаго Суда того жъ г. Мая 11, данное имъ отъ отставнаго Берейтора Ивана Алексѣева *Ушакова*, по коему предоставилъ онъ имъ до явки сына его Прапорщика Сергѣя Ушакова во владѣніе деревянный домъ съ дворовымъ мѣстомъ, состоящій во 2-й г. Саратова Ч. на Московской улицѣ, а въ случаѣ неявки того сына, оный домъ продать и употребить деньги на поминовеніе души его и родственниковъ его, на прикладъ въ приходскую Срѣтенскую церковь и на другіе душеполезные предмѣты. Духовное завѣщаніе писано на простой бумагѣ, взыскано за листъ на коемъ должно быть писано завѣщаніе 10 р. и за актъ 10 р. асс.

Саратовской губерніи въ Царицынскомъ Городовомъ Магистратѣ.

19319. 1841 г. Мая 21. Совершена купчая, Артиллеріи отъ Поручицы Капитолины Ѳедоровой *Балясниковой*, на проданнаго ею мужу своему Артиллеріи Поручику Никанору *Балясникову*, крестьянина Сергѣя съ семействомъ, заключающемся въ 1 мужеск. рожденной послѣ ревизіи и 4 женск. п. душахъ, серебр. за 275 р. Купчая писана на герб. листѣ въ 90 к. серебр.; пошлинъ взыскано съ 275 р., 11 р. и за актъ 3 р. серебр., того жъ числа.

Тамбовской губерніи въ Моршанскомъ Городовомъ Магистратѣ.

19320. 1840 г. Октября 3. Вдовою Моршанскою 3-й гильдіи купеческою женою Вѣрою Саввиновою *Тепиною*, явлено духовное завѣщаніе, утвержденное въ Тамбовской Палатѣ Гражданскаго Суда того жъ г. Іюля 3, учиненное мужемъ ея Моршанскимъ 3-й гильдіи купцомъ Степаномъ Петровымъ *Тепинымъ*, на завѣщанное благопріобрѣтенное все имѣніе и денежный капиталъ; пошлинъ взято 3 р. 81 к. серебр.

Херсонской губерніи въ Николаевскомъ Городовомъ Магистратѣ.

19321. 1840 г. Декабря 31. Утверждено духовное завѣщаніе, учиненное Николаевскимъ 3-й гильдіи купцомъ Тимоѳеемъ *Калесниковымъ*, на распредѣленное имъ женѣ и дѣтямъ своимъ движимое имѣніе, заключающееся въ товарахъ и капиталѣ. Завѣщаніе писано на герб. бумагѣ въ 50 к.; взыскано за листъ герб. бумаги по суммѣ объявленной завѣщанному имѣнію 2,000 р. серебр., 4 р. 20 к. серебр., за исключеніемъ 4-й части слѣдующей въ удѣлъ женѣ 500 р., съ остальныхъ 1,500 р. пошлинъ взято 63 р. 10 к. съ акта 2 р. 85 6/7 к. серебр.

19322. 1840 г. Декабря 31. Утверждено духовное завѣщаніе, учиненное Николаевскимъ купцомъ Никифоромъ Яковлевымъ *Соболевымъ*, на распредѣленное имъ двумъ сыновьямъ своимъ Ивану 2-му и Константину, движимое и недвижимое имѣніе, денежный капиталъ, серебряныя и другія вещи, состоящее въ г. Николаевѣ, заключающееся въ домахъ, лавкахъ и лѣсной раз-

ной торговлѣ и капиталъ, какой въ общемъ составѣ остаться по смерти его можетъ, каковому всему имѣнію объявлена по совѣсти цѣна 30,000 р. серебр. Завѣщаніе писано на герб. листѣ въ 200 р., взыскано съ акта 2 р. 85 к. серебр.; пошлинъ же по силѣ 333-й ст. т. 5 уст. о пошл. невзыскано.

19323. 1840 г. Декабря 31. Утверждено духовное завѣщаніе, учиненное Николаевскимъ мѣщаниномъ Родіономъ *Ширшиновымъ*, на распредѣленное имъ дѣтямъ своимъ недвижимое имѣніе, состоящее въ г. Николаевѣ, заключающееся въ домѣ во 2-й Ч. 17-го кварт. подъ № 720-мъ и лавкѣ въ гостиномъ ряду подъ № 11-мъ, коему по совѣсти объявлена цѣна 2,057 р. 4$\frac{2}{7}$ к. серебр. Завѣщаніе писано на герб. листѣ въ 6 р., взыскано актовыхъ 2 р. 85$\frac{5}{7}$ к. серебр.; пошлинъ же съ онаго какъ имѣніе сіе поступило дѣтямъ его Ширшинова невзыскано.

19324. 1840 г. Декабря 31. Утверждено духовное завѣщаніе, учиненное Николаевскимъ мѣщаниномъ Мартыномъ *Салимовскимъ*, на распредѣленное имъ женѣ и дѣтямъ своимъ имѣніе и капиталъ, заключающемся въ домѣ, состоящемъ въ г. Николаевѣ во 2-й Ч. 15-го кварт. подъ № 88-мъ товарахъ и вещахъ, съ объявленіемъ всему тому по совѣсти цѣны 10,000 р. асс. Завѣщаніе писано на герб. листѣ въ 50 к., взыскано за листъ бумаги на коей должно быть писано завѣщаніе 6 р., съ акта 2 р. 85$\frac{5}{7}$ к. серебр., пошлинъ же по силѣ т. 5. уст. о. пошл. ст. 333-й невзыскано.

Къ № 64-му Санктпетербургскихъ Сенатскихъ объявленій, во Вторникъ Августа 12-го дня 1841 года.

Правила о залогахъ на питейные съ 1843 по 1847 годъ откупа:

Для обезпеченія откуповъ по Великороссійскимъ, Западнымъ, Сибирскимъ, Новороссійскимъ, Черниговской и Полтавской Губерніямъ, Кавказской и Бессарабской Областямъ съ 1843 по 1847 годъ, противъ одной третьей части годовой откупной суммы и для дополнительнаго обезпеченія 8 части, принимаются слѣдующіе залоги.

Вопервыхъ: А., наличныя деньги, билеты Депозитной кассы и наравнѣ съ оными, билеты же Государственнаго Казначейства, съ зачетомъ нарастающихъ на сіи послѣдніе процентовъ, съ тѣмъ, чтобы Казенныя Палаты высылали сіи билеты въ Главное Казначейство, гдѣ, по мѣрѣ предназначеннаго истребленія ихъ, будутъ они замѣняемы Банковыми билетами.

Б., Билеты: Сохранныхъ Казенъ, Банковъ и Приказовъ Общественнаго Призрѣнія въ полной суммѣ.

В., Билеты Коммиссіи Погашенія Долговъ на капиталы, въ Государственную долговую книгу внесенные, по нарицательной ихъ цѣнѣ, на установленныхъ для нихъ правилахъ.

Г., Акціи Россійско-Американской компаніи по 140 р. серебр. каждая.

Д., Акціи перваго и втораго Россійскихъ страховыхъ отъ огня обществъ: 1-го въ 300, а 2-го въ 50 р. серебр. каждая.

Е., Билеты Финляндскихъ общественныхъ заведеній и Лифляндскихъ, Эстляндскихъ и Курляндской кредитныхъ кассъ въ полныхъ суммахъ.

Ж., Облигаціи перваго и втораго Польскихъ займовъ, въ 1829 и 1835 годахъ заключенныхъ, по первоначальной нарицательной цѣнѣ ихъ.

Билеты Сохранныхъ Казенъ на капиталы, вложенные отъ неизвѣстныхъ особъ, съ печатями, въ залогъ принимаемы не будутъ.

По билетамъ кредитныхъ установленій, дозволяется принимать залогомъ при торгахъ на откупа, какъ капиталъ, такъ и проценты, могущіе накопиться по 1843 годъ; а въ теченіи будущаго четырехъ-лѣтія таковые же проценты, сколько оныхъ, на основаніи установленныхъ правилъ, слѣдовать будетъ по день представленія билетовъ въ обезпеченіе.

Само самою разумѣется, что правило это не относится къ билетамъ залогодателей, довѣрившихъ для залога только капиталъ, безъ процентовъ.

Согласно чему, если по представленнымъ въ залогъ билетамъ кредитныхъ установленій, залогодатель предоставилъ употребить въ оный только одинъ капиталъ безъ процентовъ: то сіи последніе остаются принадлежностію его залогодателя. Если же билетъ принадлежитъ самому откупщику, или бывъ выданъ на неизвѣстнаго, представленъ откупщикомъ, отъ своего имени,—въ каковомъ случаѣ считается тоже собственностію его, — то, при встрѣтившейся надобности, подвергаются взысканію какъ капиталъ, такъ и проценты.

На билетахъ Банковъ, Сохранныхъ Казенъ и Приказовъ Общественнаго Призрѣнія, представляемыхъ въ залогъ по откупамъ, если они выданы на имя извѣстнаго лица, непремѣнно должны быть дѣлаемы вкладчикомъ бланковые, или передаточныя надписи.

Въ сихъ послѣднихъ надлежитъ изъяснять слѣдующее: „Значущійся въ семъ билетѣ капиталъ и съ причитающимися на оный процентами (или кромѣ ихъ) предоставляю такому-то (чинъ, имя и фамилія) употребить въ залогъ собственно за себя (или и за другихъ, за кого пожелаетъ) въ залогъ по питейнымъ съ 1843 по 1847 годъ откупамъ, съ отвѣтственностію, въ откупныхъ условіяхъ постановленною.“

Впрочемъ дозволяется представлять въ залогъ билеты кредитныхъ установленій и по узаконеннымъ отъ вкладчиковъ довѣренностямъ, въ которыхъ, сверхъ уполномочія представлять въ залогъ по откупамъ съ 1843 по 1847 годъ билеты, означаемые по N, сроку и суммѣ,—должно заключаться положительное согласіе на выдачу по симъ билетамъ капитала и процентовъ, (если и оные довѣрены) въ случаѣ неисправности откупщика въ принятой имъ на себя обязанности.

По окончаніи откупа, то мѣсто, въ которомъ билетъ Банка, или Сохранной Казны, или Приказа Общественнаго Призрѣнія, въ залогѣ находился, обязано сдѣлать на ономъ надпись, что сей билетъ отъ залога освобожденъ и выданъ обратно представлявшему въ залогъ.

Во вторыхъ: Жилые домы и лавки въ Столицахъ и губернскихъ городахъ, каменные, крытые желѣзомъ или черепицею, въ исправномъ положеніи находящіеся и застрахованные, принимаются на слѣдующемъ основаніи:

а.) Они должны быть оцѣнены во всѣхъ матеріалахъ, какъ сгараемыхъ, такъ и несгараемыхъ, присяжными цѣновщиками и Губернскимъ Архитекторомъ, съ удостовѣреніемъ сего послѣдняго, что находятся въ хорошемъ положеніи и что оцѣнка умѣренна. На нихъ же, цѣновщиковъ и Архитекторовъ, возлагается сдѣлать засвидѣтельствованіе, что оцѣнка не превышаетъ шести-лѣтняго постояннаго дохода, за исключеніемъ обыкновенныхъ издержекъ. О каковомъ доходѣ и о вѣрности оцѣнки, должна сдѣлать удостовѣреніе и Градская Дума.

Также могутъ быть допущены къ пріему въ залогъ по питейнымъ

откупамъ жилые домы и лавки каменные, крытые желѣзомъ, или черепицею, въ исправномъ положеніи находящіеся и застрахованные въ слѣдующихъ уѣздныхъ, портовыхъ и заштатныхъ городахъ, Губерній: *Витебской* Полоцкѣ; *Владимірской* Муромѣ, Переславлѣ-Залѣсскомъ и Шуѣ; *Вологодской* Устюгѣ; Вятской Орловѣ; *Екатеринославской* Нахичеванѣ, Таганрогѣ и Ростовѣ; *Казанской* Чистополѣ; *Калужской* Боровскѣ и Мещовскѣ; *Курляндской* Виндавѣ, Гольдингенѣ и Либавѣ; *Курской* Бѣлгородѣ, Обояни, Рыльскѣ и Старомъ Осколѣ и на Коренной ярмаркѣ: *Лифляндской* Дерптѣ и Перновѣ; *Московской* Вереѣ, Коломнѣ и Серпуховѣ; *Нижегородской* Арзамасѣ; *Новгородской* Боровичахъ, Валдаѣ и Старой Русѣ; *Оренбургской* Оренбургѣ и Уральскѣ; *Орловской* Болховѣ, Брянскѣ, Карачевѣ, Ливнахъ, Мценскѣ и Ельцѣ; *Пензенской* Саранскѣ; *Пермской* Ирбитѣ и Екатеринбургѣ; *Полтавской* Кременчугѣ; *Псковской* Торопцѣ и Порховѣ; *Рязанской* Зарайскѣ, Касимовѣ и Скопинѣ; *С. Петербургской* Кронштадтѣ, Царскомъ Селѣ, Гатчинѣ и Петергофѣ; *Саратовской* Камышинѣ; *Симбирской* Самарѣ; *Смоленской* Вязьмѣ и Гжатскѣ; *Таврической* Керчь-Еникольѣ, Севастополѣ, Феодосіи и Бердянскѣ; *Тамбовской* Козловѣ, Липецкѣ, Лебедяни и Моршанскѣ; *Тверской* Вышнемъ-Волочкѣ, Калязинѣ, Кашинѣ, Осташковѣ, Ржевѣ и Торжкѣ; *Тульской* Бѣлевѣ; *Харьковской* Сумахъ; *Херсонской* Николаевѣ и Одессѣ; *Черниговской* Нѣжинѣ и Стародубѣ; *Ярославской* Ростовѣ, Романово-Борисоглѣбскѣ, Угличѣ и Рыбинскѣ; *Бессарабской* Области въ городахъ, Измаилѣ и Рени. Во всѣхъ сихъ городахъ, вмѣсто Губернскихъ Архитекторовъ, должны участвовать въ оцѣнкѣ зданій Городскіе Архитекторы, а гдѣ ихъ нѣтъ, тамъ оцѣнка производится цѣлымъ присутствіемъ Градской Думы и съ засвидѣтельствованіемъ Городничаго, или Полиціймейстера.

ѣ.) При пріемѣ въ залогъ по откупамъ строеній, не исключать никакой части изъ полной оцѣночной суммы, такъ, какъ они оцѣниваются по 6, а не по 8-ми лѣтней сложности годоваго дохода.

с.) Винокуренные и другіе заводы, равно фабрики всякаго рода и мѣдная винокуренная посуда, въ залогъ не принимаются.

д.) О принадлежности и о свободности отъ запрещеній домовъ и лавокъ, должны быть представляемы надлежащія свидѣтельства Гражданскихъ Палатъ, а строеній города Одессы тамошняго Коммерческаго Суда. Въ этихъ свидѣтельствахъ (*) должно быть сказано, что строенія тѣ оцѣнены вновь, на основаніи св. зак. граж. т. X кн. VII, о мѣрахъ гражд. взысканій разд. II, о порядкѣ описи, оцѣнки и публичной продажи имуществъ; а при томъ долженъ быть означенъ срокъ, на который оцѣнка простирается. Срокъ сей, ни въ какомъ случаѣ, не можетъ быть ограниченъ менѣе 5-ти лѣтъ, считая отъ начала откупа, т. е. съ 1834 года.

О справедливости оцѣнки, произведенной домамъ и лавкамъ, находящимся въ городахъ: Таганрогѣ, Нахичевани, Ростовѣ, Керчь-Еникольѣ, Бер-

---

(*) Формы свидѣтельствъ прилагаются при семъ подъ лит. А и Б.

дянскѣ и Феодосіи, въ выдаваемыхъ на эти строенія свидѣтельствахъ Гражданскихъ Палатъ должно быть означаемо, сверхъ всего выше изъясненнаго, удостовѣреніе Таганрогскаго и Керчь-Еникольскаго Градоначальниковъ по принадлежности, а о Федоссійскихъ строеніяхъ тамошняго Главнаго Городскаго Начальника.

Въ случаѣ недовыручки при продажѣ дома, или лавки той цѣны, въ какой они приняты въ залогъ, отвѣтствуютъ, по сила св. зак. граж. т. X ст. 3700 цѣновщики, а если они окажутся не въ состояніи, то остальная сумма взыскивается, на основаніи 3013 ст. того же т. съ избиравшаго изъ городскаго общества. Архитекторовъ же, Членовъ Думъ и Городничихъ, за несправедливое показаніе, предавать суду, для поступленія съ ними по законамъ и взысканія съ нихъ тѣхъ убытковъ, которые они причинили обществу.

е.) Застрахованіе домовъ и лавокъ, должно быть въ учрежденныхъ въ С. Петербургѣ страховыхъ отъ огня, или въ дозволенныхъ случаяхъ, въ Фениксовомъ обществахъ, либо въ существующей въ Вѣнѣ привиллегированной и утвержденной Австрійскимъ Императоромъ Компаніи, а также и въ Гамбургскомъ страховомъ обществѣ.

Впрочемъ дозволяется каменные домы и лавки, въ городахъ находящіеся, принимать въ залогъ и безъ застрахованія, но съ тѣмъ, чтобы вмѣсто страховыхъ денегъ, взимать въ казну ежегодно полтора процента со всѣхъ таковаго рода имѣній, когда оные безъ застрахованія залогомъ по откупу приняты будутъ; слѣдующія же по сему положенію деньги, вносить откупщикамъ въ Уѣздныя Казначейства: за первый годъ при первомъ платежѣ откупной суммы, а за послѣдующіе каждогодно въ Январѣ мѣсяцѣ.

Правило сіе относится и къ тѣмъ принятымъ въ залогъ застрахованнымъ въ разныхъ обществахъ строеніямъ, коимъ срокъ застрахованія кончится въ теченіи откупа. Если залогодатель, или откупщикъ не застраховалъ оныхъ вновь, то взыскивается и съ сихъ залоговъ также полтора процента.

Въ случаѣ застрахованія строеній въ то время, когда онѣ уже поступили залогомъ по откупу, полутора-процентныя деньги, за тотъ годъ внесенныя въ казну, не возвращается.

Вообще взысканіе полутора-процентныхъ денегъ, за состоящія въ залогѣ по откупамъ незастрахованныя строенія, должно быть производимо лишь съ той суммы, въ которой оныя приняты обеспеченіемъ. Сообразно чему, если строенія застрахованы менѣе того, во что приняты залогомъ по откупу, то взыскивать полутора процентныя деньги только за незастрахованную часть залога.

Отвѣтственность казны, при полученіи полутора-процентныхъ страховыхъ за строенія денегъ, относится единственно до собственныхъ ея

убытковъ отъ пожара, а до возгражденія залогодателей относима быть не должна.

Въ третьихъ: Населенныя имѣнія, принимаются въ залогъ на слѣдующемъ основаніи:

а.) Свободныя, по свидѣтельствамъ Гражданскихъ Палатъ, (*) по числу душъ 8-й народной переписи по Банковой оцѣнкѣ, съ прибавленіемъ 15 р. серебр. за душу, и именно: въ Губерніяхъ *перваго разряда*: С. Петербургской, Московской, Воронежской, Курской, Нижегородской, Орловской, Пензенской, Саратовской, Симбирской, Тамбовской, Тульской, Рязанской, Казанской, Оренбургской, Ярославской, Кіевской и Подольской, если удобной земли въ закладываемомъ имѣніи причитается на каждую ревизскую душу не менѣе 4-хъ десятинъ, по 85, а въ противномъ случаѣ по 75 р. серебр. каждая ревизская душа. Въ Губерніяхъ *втораго разряда*: Калужской, Владимірской, Тверской, Вологодской, Костромской, Астраханской, Пермской, Екатеринославской, Херсонской, Таврической, Волынской, Гродненской, Виленской, Минской, Смоленской, Псковской и Области Бѣлостокской по 75 р. серебр. каждая ревизская душа. Въ Губерніяхъ *третьяго разряда*: Вятской, Новгородской, Олонецкой, Архангельской, Харьковской, Полтавской, Черниговской, Витебской, Могилевской и Области Кавказской по 65 р. серебр. каждая ревизская душа.

б.) Крестьяне, заложенные въ Заемномъ Банкѣ, или Сохранныхъ Казнахъ, по копіямъ съ свидѣтельствъ Гражданскихъ Палатъ по 15 р. серебр. за каждую ревизскую душу; но на имѣнія въ Губерніяхъ: Витебской и Могилевской, таковыя копіи съ свидѣтельствъ вовсе не принимаются.

Согласно Высочайше утвержденнымъ 27 Октября 1829 года правиламъ Сохранныхъ Казенъ, такія населенныя имѣнія, часть коихъ заложена въ Опекунскихъ Совѣтахъ со всею принадлежащею къ селеніямъ землею, а остальныя свободныя отъ залога души, остались безъ оной,—въ залогъ по откупамъ не принимаются.

Допускаемыя въ залогъ свободныя населенныя имѣнія, должны быть преимущественно такія, которыя могутъ быть приняты въ Заемный Банкъ, на основаніи св. зак. т. 11. учр. и уст. кред. уст. ст. 310, то есть: цѣлыми селеніями и деревнями, или участками селеній, если оныя принадлежать разнымъ помѣщикамъ, со всѣми ихъ угодьями, заведеніями и другими принадлежностями.

в.) Впрочемъ, свободное населенное имѣніе, имѣющее всѣ вышеозначенныя свойства, можетъ быть принято въ залогъ и съ раздробленіемъ на разные откупа, съ тѣмъ, что если сего рода залогъ представленъ будетъ по разнымъ откупамъ не только въ одной, но и въ разныхъ Губерніяхъ, то въ случаѣ открытія по одному какому либо откупу недоимки, падающей на отвѣтственность такого залога, Казенная Палата передастъ немед-

---

*) Форма свидѣтельствъ при семъ прилагается подъ лит. В.

ленно находящіеся у нея на оный документы въ Государственный Заемный Банкъ, сообщая въ тоже время и другимъ Казеннымъ Палатамъ, въ коихъ находятся таковые же документы на раздробительный залогъ, дабы и отъ нихъ переданы были оные въ Банкъ, не смотря на то, хотя бы по ихъ откупамъ не было неисправности. Банкъ, получивъ на таковый раздробительный залогъ всѣ документы, кои будутъ составлять уже цѣлое имѣніе, могущее, по правиламъ Банка, поступить въ залогъ его, зачисляетъ оное на первый разъ заложеннымъ у себя по суммѣ недоимки, а остальное, заложенное по другимъ откупамъ, имѣніе остается при Банкѣ подъ запрещеніемъ для обеспеченія казны впредъ наслучай взысканія по онымъ.

г.) Наконецъ, допускаются къ залогу и такія населенныя свободныя имѣнія, которыя по правиламъ Банка, не могутъ быть зачислены въ оный, но съ тѣмъ, что, въ случаѣ взысканія по откупамъ, такое имѣніе продается въ Губернскомъ Правленіи, какъ собственное населенное имѣніе откупщика, на основаніи 162 § нынѣ дѣйствующихъ откупныхъ условій.

д.) Хотя дозволяется и заложенныя въ Заемномъ Банкѣ населенныя имѣнія принимать въ залогъ по откупамъ, по 15 р. серебр. за ревизскую душу, раздробительно, однакожъ неиначе, какъ съ тѣмъ, чтобы заемщики испрашивали изъ Банка копіи съ свидѣтельствъ на каждое селеніе, которое болѣе 100 душъ, особую копію.

Въ случаѣ неисправности откупа, по которому часть такого имѣнія принята залогомъ, поступать какъ въ отношеніи къ оной, такъ и къ остальнымъ частямъ, по другимъ откупамъ состоящимъ, сообразно выше изъясненному порядку въ статьѣ подъ лит. В.

Въ Четвертыхъ: Ненаселенныя удобныя земли по количеству оныхъ въ слѣдующей цѣнѣ: *въ Губерніяхъ 1-го класса*: Московской и С. Петербургской по 10 р. 50 к. серебр. за десятину; *въ Губерніяхъ 2-го класса*: Волынской, Воронежской, Казанской, Кіевской, Курской, Нижегородской, Орловской, Пензенской, Подольской, Рязанской, Симбирской, Тамбовской и Тульской по 9 р. серебр. за каждую десятину; *въ Губерніяхъ 3-го класса*: Виленской, Гродненской, Калужской, Минской, Полтавской, Черниговской, Ярославской, Костромской и въ Бѣлостокской Области по 7 р. 50 к. серебр. за десятину; *въ Губерніяхъ 4-го класса*: Витебской, Владимірской, Могилевской, Псковской, Саратовской на Нагорной сторонѣ Волги, Смоленской, Тверской и Харьковской по 4 р. 50 к. серебр. за десятину, *въ Губерніяхъ 5-го класса*: Вологодской, (кромѣ нижеозначенныхъ уѣздовъ), Екатеринославской, Новгородской, Оренбургской, Таврической, Херсонской и Бессарабской Области по 3 р. серебр. за десятину, и наконецъ въ Саратовской Губерніи на луговой сторонѣ Волги по 1 р. 50 к. серебр. за десятину.

Земли же Губерній: Сибирскихъ, Архангельской, Астраханской, Вятской, Кавказской, Олонецкой, Пермской, Вологодской, въ уѣздахъ: Яренскомъ, Усть-Сысольскомъ, Устюжскомъ и Тотемскомъ и въ Грузіи, залогомъ по питейнымъ откупамъ принимать не дозволяется.

Допускаемыя къ залогу земли, подлежатъ къ принятію въ оный толь-

ко однѣмъ цѣльными дачами; безспорно обмежеванными, не въ чрезполосномъ владѣніи состоящими и непринадлежащими къ населенному имѣнію.

На принадлежность и свободность отъ исковъ и запрещенія ненаселенныхъ земель, должны быть представляемы свидѣтельства Гражданскихъ Палатъ. (*)

Вообще постановляется, что выданныя отъ Гражданскихъ Палатъ до 1841 года свидѣтельства: на свободныя отъ залога каменныя строенія, населенныя имѣнія и отдѣльныя незаселенныя удобныя земли,—обеспеченіемъ по питейнымъ откупамъ принимаемы не будутъ.

Въ пятыхъ: Если кто изъ нынѣшнихъ содержателей питейныхъ сборовъ, пожелаетъ войти въ новые откупа, то они допущены будутъ къ торгамъ и съ тѣми залогами, какіе представлены отъ нихъ по теперешнимъ откупамъ, съ тѣмъ при томъ: а.) Если на залогахъ сихъ при произведеніи торговъ не будетъ по текущему откупу никакой недоимки; о чемъ должны быть представлены отъ нихъ свидѣтельства Казенныхъ Палатъ. (**) б.) Если у содержателя сборовъ представляемый, такимъ образомъ, залогъ не собственный, то обязанъ онъ представить на то согласіе владѣльца этого залога, то есть: новую довѣренность. с.) Чтобы желающіе торговаться на будущіе откупа, сверхъ новыхъ довѣренностей и свидѣтельствъ Казенныхъ Палатъ на прежніе залоги, представляли и новыя свидѣтельства Гражданскихъ Палатъ, какъ о сдѣланной строеніямъ вновь оцѣнкѣ на выше изъясненномъ основаніи, такъ и о свободности отъ запрещеній всякаго вообще имѣнія: ибо легко случиться можетъ, что въ теченіи времени, или измѣнилась цѣнность строенія, или поступили на имѣнія разныя взысканія, произведеніе коихъ отлагается только до окончанія откуповъ.

Примѣчаніе. Разсроченныя по нѣкоторымъ откупамъ ко взносу въ 1841 и 1842 годахъ откупныя суммы, не должны служить препятствіемъ къ пріему состоящихъ по тѣмъ откупамъ коренныхъ залоговъ, обеспеченіемъ будущихъ съ 1843 по 1847 годъ откуповъ, если впрочемъ, въ разсроченныхъ суммахъ недоимки нѣтъ. Однакожъ изъ залоговъ сихъ будутъ приняты только тѣ, на которыя свидѣтельства Казенныхъ Палатъ выданы не ранѣе Апрѣля мѣсяца 1842 года. Имѣнія же, или капиталы, представленные дополнительнымъ обеспеченіемъ помянутыхъ суммъ, или другихъ недоимокъ, еще невыплаченныхъ,—въ залогъ принимаемы не будутъ.

Правило о представленіи новыхъ свидѣтельствъ Гражданскихъ Палатъ, не должно относиться къ копіямъ съ свидѣтельствъ на населенныя имѣнія, заложенныя въ Государственномъ Заемномъ Банкѣ и Опекунскихъ Совѣтахъ, такъ какъ эти копіи не требуетъ обновленія, лишь бы представлены были новыя на нихъ довѣренности.

(*) Форма свидѣтельствъ при семъ прилагается подъ лит. Г.

(**) Форма свидѣтельства при семъ прилагается подъ лит. Д.

Какъ за симъ представленіемъ на новые откупа, прежніе залоги должны отвѣчать и за часть 1842 года и за новое четырехъ-лѣтіе, то въ случаѣ неисправности откупщиковъ, могущей произойти въ теченіи остальнаго времяни нынѣшняго откупа, поступать на общемъ основаніи условій, какъ относительно текущаго, такъ и будущаго откупа, то есть: прежній откупъ имѣть въ казенномъ управленіи, а между тѣмъ на новый, если онъ не тотъ же самый, который сдѣлался неисправнымъ, а другой, вызывать желающихъ, предоставляя между тѣмъ взявшимъ его съ торговъ въ Правительствующемъ Сенатѣ откупщикамъ, представить въ мѣстную Казенную Палату въ замѣнъ подвергшагося отвѣтственности залога, новое достаточное обеспеченіе; если же они сего, по первому требованію Палаты, не исполнять: то учреждать надъ новымъ откупомъ казенный надзоръ впредь до отдачи его въ содержаніе другимъ лицамъ. Но если старые залоги приняты обеспеченіемъ вновь по тѣмъ же самымъ неисправнымъ откупамъ и въ обеспеченіе новаго 4-хъ лѣтія не будетъ представлено, по первому требованію Казенной Палаты, на перемѣну прежняго, другаго благонадежнаго обеспеченія, то отдавать сборы въ содержаніе желающимъ какъ на остальное время нынѣшняго, такъ и на все будущее четырехъ-лѣтіе на счетъ откупщиковъ, какъ неисправнаго, такъ и непредставившаго на перемѣну другаго залога, съ отдѣльною отвѣтственностію каждаго за то четырехъ-лѣтіе, въ которое онъ считался содержателемъ.

Правила о допущеніи, при предстоящихъ торгахъ, прежнихъ залоговъ относятся только къ тѣмъ лицамъ, кои теперь содержать откупа, хотя бы залоги сіи ввѣрялись на будущее время и не тому лицу, за котораго нынѣ состоятъ обеспеченіемъ и были бы употреблены по другому откупу; передача же таковыхъ старыхъ залоговъ другимъ, неимѣющимъ нынѣ питейныхъ сборовъ, лицамъ для представленія по новымъ откупамъ, можетъ быть допущено только съ 1-го Января 1843 года и то, когда содержаніе нынѣ текущаго откупа окончено исправно.

Въ шестыхъ: Также могутъ быть допущены въ залогъ по откупамъ такія имѣнія, изъ числа вышесказанныхъ, которыя приняты уже частію по другимъ казеннымъ подрядамъ, или поставкамъ, въ остальной свободной части, если оная составляетъ отдѣльное имѣніе, могущее быть перечисленнымъ въ Банкъ, или подходящее подъ правило о свободныхъ имѣніяхъ меньшей цѣны, кои имѣютъ быть проданы въ Губернскомъ Правленіи, по правиламъ, какъ собственное населенное имѣніе откупщика. Въ сихъ случаяхъ откупщикъ обязанъ представить свидѣтельство того мѣста, гдѣ имѣніе въ залогѣ находится, что дѣйствительно остается свободная часть и къ оной въ послѣдствіи никакого притязанія быть неможетъ и согласіе владѣльца на представленіе сей свободной части въ залогъ по откупамъ.

Въ седьмыхъ: Въ довѣренностяхъ, кои даны будутъ откупщикамъ отъ залогодателей на представленіе въ залогъ населенныхъ имѣній, земель, строеній и капиталовъ, слѣдуетъ именно объяснять, что оныя ввѣряются для обеспеченія исправнаго содержанія откупа на четырехъ-лѣтіе съ 1843 по 1847 годъ, на правилахъ, для онаго изданныхъ, и означать адресъ и

мѣсто, куда, въ случаѣ надобности, Казенная Палата, въ коей состоять будетъ имѣніе залогомъ, можетъ относиться къ залогодателямъ. (*)

По силѣ св. зак. граж. т. X ст. 1,029 и 1,471, предъявленныя при торгахъ на откупа довѣренности, ни подъ какимъ предлогомъ, не могутъ быть уничтожаемы и сохраняютъ свое дѣйствіе до назначеннаго въ нихъ срока, хотя бы между тѣмъ залогодатель, или откупщикъ померъ, а откупъ перешелъ, по силѣ откупныхъ условій, къ наслѣдникамъ откупщика. На основаніи сего и согласно существовавшему доселѣ порядку, залоги дѣлаются несвободными съ того самаго времяни, въ которое представившій оные вошелъ въ обязательство съ казною, и именно: съ утвержденія Правительствующимъ Сенатомъ торговъ на откупа, а въ случаѣ передачи оныхъ отъ одного лица другому, или составленія товарищества,—со времени объявленія о томъ Правительствующему Сенату.

При чемъ залогодатели извѣщаются, что постановленныя въ нынѣ дѣйствующихъ откупныхъ условіяхъ правила объ отвѣтственности залоговъ по Великороссійскимъ откупамъ преимущественно предъ имѣніемъ самихъ откупщиковъ, а по Сибирскимъ, Новороссійскимъ, Западнымъ, Черниговской и Полтавской—послѣ взысканія съ самаго откупщика, о зачисленіи имѣній въ Банкъ и о порядкѣ продажи ихъ, остаются въ той же силѣ и на будущее четырехъ-лѣтіе.

(*) Форма довѣренности при семъ прилагается подъ лит. Е.

ФОРМА

Свидѣтельства на строенія въ Столицахъ, въ Губерніяхъ, или Областныхъ городахъ.

00 года месяца 00 числа, дано сіе свидѣтельство изъ N Палаты Гражданскаго Суда NN, въ томъ, что состоящій въ собственномъ его владѣніи въ N городѣ, N кварталѣ по N 00 каменный домъ (или лавка) желѣзомъ *или* черепицею крытый, оцѣненъ во всѣхъ матеріалахъ, какъ сгараемыхъ, такъ и несгараемыхъ, съ принадлежащею къ нему землею, присяжными цѣновщиками и Губернскимъ Архитекторомъ въ 000 *рублей*, съ удостовѣреніемъ при томъ со стороны сего послѣдняго, что означенный домъ (или лавка) находится въ хорошемъ положеніи и оцѣнка умѣренна.—При чемъ они же, цѣновщики и Архитекторъ, свидѣтельствуютъ, что оцѣнка сія не превышаетъ *шести-лѣтняго* постояннаго дохода, за исключеніемъ обыкновенныхъ издержекъ. О каковомъ доходѣ и о вѣрности оцѣнки равномѣрно удостовѣряетъ и Городская Дума. Срокъ вышеозначенной оцѣнкѣ назначается не менѣе *пяти лѣтъ*, считая оный съ 1843 года. Споровъ на сіе имѣніе, никакихъ исковъ, указнаго ареста и запрещенія нѣтъ, *или* исковъ по NN актамъ, предъявленнымъ въ N мѣстѣ состоитъ капитала 000 рублей, процентовъ 00 рублей; городской недоимки не числится, *или* числится 000 рублей, *или* запрещеніе, наложенное по NN случаю на 000 рублей. N Палата Гражданскаго Суда даетъ въ томъ сіе свидѣтельство, удостовѣряющее о благонадежности означеннаго дома (или лавки) при представленіи въ залогъ по питейнымъ съ 1843 по 1847 годъ откупамъ и по другимъ поставкамъ, или подрядамъ.

Лит. Б.

ФОРМА

Свидѣтельства на строенія въ Уѣздныхъ и Портовыхъ городахъ.

00 года месяца 00 числа, дано сіе свидѣтельство изъ N Палаты Гражданскаго Суда NN, въ томъ, что состоящій въ собственномъ его владѣніи въ N городѣ, N квартала подъ N 00 каменный домъ (или лавка) желѣзомъ, *или* черепицею крытый, оцѣненъ во всѣхъ матеріалахъ, какъ сгораемыхъ, такъ и несгораемыхъ, съ принадлежащею къ нему землею присяжными цѣновщиками и Городскимъ Архитекторомъ, (или за неимѣніемъ послѣдняго цѣлымъ присутствіемъ Градской Думы и Городничимъ) въ 000 *рублей*, съ удостовѣреніемъ Архитектора (или Думы и Городничаго), что означенный домъ (или лавка) находятся въ хорошемъ положеніи и что оцѣнка умѣренна.—При чемъ они же цѣновщики и Архитекторъ, (или за неимѣніемъ его присутствіе Думы и Городничій), свидѣтельствуютъ, что оцѣнка сія не превышаетъ *шести-лѣтняго* постояннаго дохода, за исключеніемъ обыкновенныхъ издержекъ. (*Примѣчаніе.* О таковомъ доходѣ и о вѣрности оцѣнки равномѣрно удостовѣряетъ Городская Дума и въ случаѣ бытности при оцѣнкѣ Городоваго Архитектора.) Срокъ вышеозначенной оцѣнкѣ назначается не менѣе пяти лѣтъ, считая оный съ 1843 года. Споровъ на сіе имѣніе, никакихъ исковъ, указнаго ареста и запрещенія нѣтъ, *или* исковъ по NN актамъ, предъявленнымъ въ N мѣстѣ состоитъ капитала 000 рублей, процентовъ 00 рублей; городской недоимки не числится, *или* числится 000 рублей, *или* запрещеніе, наложенное по NN случаю на 000 рублей. N Палата Гражданскаго Суда даетъ въ томъ сіе свидѣтельство, удостовѣряющее о благонадежности означеннаго дома (или лавки) при предъявленіи въ залогъ по питейнымъ съ 1843 по 1847 годъ откупамъ и по другимъ поставкамъ, или подрядамъ.

Лит. В.

ФОРМА

Свидѣтельства на поселенное имѣніе.

00 года месяца 00 числа, дано сіе свидѣтельство изъ NN Палаты Гражданскаго Суда помѣщику (чинъ, имя и фамилія) въ томъ, что въ собственномъ его владѣніи состоитъ въ N округѣ, или уѣздѣ, въ селѣ N дворовыхъ 00, крестьянъ 000, въ деревняхъ: N 00, а всего писанныхъ по нынѣшней 8-й ревизіи, ревизскихъ мужеска пола душъ 000; земли принадлежащей къ упомянутымъ селу и деревнямъ числится пашенной 000 десятинъ, подъ сѣнными покосами 000 десятинъ, лѣса строеваго, или дровянаго 000 десятинъ, съ принадлежащими къ сему имѣнію строеніями и заведеніями. Споровъ на сіе имѣніе, никакихъ исковъ, указнаго ареста и запрещенія нѣтъ, *или* исковъ по NN актамъ, предъявленнымъ въ N мѣсто, состоитъ капитала 000 рублей и процентовъ 00 рублей; казенной недоимки не числится, *или* числится за N половину 00 года 000 рублей, *или* запрещеніе, наложенное по займу N года, мѣсяца и числа 0000 рублей изъ такого-то кредитнаго установленія, или по поставкѣ N, или подряду N, или откупу NN. Палата Гражданскаго Суда даетъ въ томъ сіе свидѣтельство, удостовѣряющее о благонадежности помянутаго имѣнія, для представленія въ залогъ по питейнымъ съ 1843 по 1847 годъ откупамъ и по другимъ поставкамъ, или подрядамъ.

Примѣчаніе. Въ свидѣтельствахъ, выдаваемыхъ на имѣнія, состоящія въ Губерніяхъ перваго разряда, сверхъ вышеизъясненнаго, должно быть послѣ общаго итога всей удобной земли, означено сколько изъ оной причитается на каждую ревизскую душу.

ФОРМА

Свидѣтельства на ненаселенныя земли.

00 года месяца 00 числа, дано сie свидѣтельство изъ N Палаты Гражданскаго Суда NN, (чинъ, имя и фамилія) въ томъ, что въ собственномъ его владѣніи состоитъ въ N округѣ, или уѣздѣ, въ N пустошѣ, или N урочищѣ 000 десятинъ удобной, и 000 десятинъ неудобной, а всего 000 десятинъ земли, въ цѣльной дачѣ, безспорно обмежеванной, не въ чрезполосномъ владѣніи находящейся и принадлежащей къ населенному имѣнію. Споровъ на эту землю, никакихъ исковъ, взысканій, указнаго ареста и запрещенія нѣтъ, *или* исковъ по NN актамъ, предъявленныхъ въ N мѣсто, состоитъ капитала 000 рублей и процентовъ 00 рублей, *или* числится запрещеніе по такому-то предмету. N Палата Гражданскаго Суда даетъ въ томъ сie свидѣтельство, удостовѣряющее о благонадежности помянутой земли для представленія въ залогъ по питейнымъ съ 1843 по 1847 годъ откупамъ и по другимъ поставкамъ, или подрядамъ.

ФОРМА

Свидѣтельства на состоящіе по откупамъ залоги.

О населенныхъ имѣніяхъ.

184 года мѣсяца числа NN Казенная Палата свидѣтельствуетъ: 1) Что по содержимымъ NN съ 1839 по 1843 годъ питейнымъ сборамъ въ N городѣ съ уѣздомъ откупной недоимки, (кромѣ льготной) и никакихъ другихъ взысканій, падающихъ на коренные залоги, до сихъ поръ не числится. 2.) Что въ разсроченныхъ по сему откупу ко взносу въ 1841 и 1842 годахъ откупныхъ платежахъ недоимки также нѣтъ. 3.) Что въ числѣ обеспечивающихъ сей откупъ коренныхъ залоговъ состоитъ по свидѣтельству N Гражданской Палаты 00 года N мѣсяца 00 числа крестьянъ N Губерніи, N уѣзда, N деревни принадлежащихъ NN 000 душъ, по 8-й ревизіи записанныхъ, полагая каждую по 00 рублей на 000 рублей.

О домахъ и лавкахъ.

Или по свидѣтельству N Гражданской Палаты 00 года N мѣсяца 00 числа каменный домъ или лавка, находящіяся въ N городѣ 00 квартала подъ № , принадлежащій N N, оцѣненный въ 000 руб. изъ сей суммы 000 р.

О билетахъ кредитныхъ установленій.

Или по билету N Банка, N Опекунскаго Совѣта, или N Приказа Общественнаго Призрѣнія, вложенный NN года N мѣсяца 00 числа капиталъ 000 р. ассиг., или серебр. Процентовъ по этому билету со времени вклада получаемо не было, или получены по 00 число. Надпись на этомъ билетѣ слѣдующая: (здѣсь прописать надпись отъ слова до слова.)

Объ акціяхъ, билетахъ Государственнаго Казначейства и проч.

Или, 00 билетовъ Государственнаго Казначейства, каждый въ 00 р. ассигн. или серебр. Проценты на нихъ получены по N число, или 00 акцій NN общества, или 00 облигацій 1-го или 2-го Польскихъ займовъ или билетовъ NN кассы, каждый въ 00 руб. серебр.

Лит. Е.

ФОРМА

Довѣренности отъ залогодателя.

Милостивый Государь N N!

Прилагая при семъ выданное мнѣ изъ NN Палаты Гражданскаго Суда 00 года мѣсяца 00 числа свидѣтельство на принадлежащее мнѣ (такое-то недвижимое имѣніе: крестьянъ или домъ, или землю, находящееся тамъ-то; или капиталъ по такому-то билету), довѣряю вамъ представить оное въ обеспеченіе питейныхъ съ 1843 по 1847 годъ откуповъ, которые будутъ приняты вами въ собственное ваше (или въ общее наше, или одно мое) содержаніе, на основаніи изданныхъ для залоговъ по откупамъ правилъ, съ предоставленіемъ вамъ такое право передать и другому лицу, кому вы заблагоразсудите (или не предоставляя, однакожъ вамъ передавать права сего другому лицу) также предоставляю (или не предоставляю) NN представить сей залогъ въ обеспеченіе такой-то части откупной суммы, которая по откупнымъ условіямъ можетъ быть обезпечена особымъ залогомъ рубль за рубль. При чемъ увѣдомляю, что въ случаѣ надобности, Казенная Палата, въ которой будетъ состоять имѣніе залогомъ, должна относиться ко мнѣ, какъ къ залогодателю, туда-то (здѣсь означить со всею подробностію мѣсто жительства, или адресъ, куда относиться Палатѣ) и что вы, на основаніи сей довѣренности учините, я спорить и прекословить не буду.

САНКТПЕТЕРБУРГСКІЯ СЕНАТСКІЯ ОБЪЯВЛЕНІЯ.

Издаваемыя къ Санктпетербургскимъ вѣдомостямъ каждую недѣлю по Вторникамъ и Пятницамъ. Подписная цѣна за годовое полученіе Сенатскихъ Объявленій 6 руб. серебромъ.

№ 64.

Вторникъ, Августа 12 дня 1841 года.

Примѣчаніе:
Печатаніе публикацій назначено:

1-я въ № 63, Пятница, Августа 8-го 1841 г.
2-я въ № 64, Вторникъ, Августа 12-го 1841 г.
3-я въ № 65, Пятница Августа 15-го 1841 г.

Статьи публикацій вообще раздѣляются на XVIII постоянныхъ разрядовъ, изъ коихъ первые семнадцать печатаются три раза, а послѣдній одинъ разъ.

ПУБЛИКАЦІЯ ВТОРАЯ.

Разрядъ I. О вступившихъ въ Правительствующій Сенатъ дѣлахъ, назначенныхъ къ сочиненію записокъ.
(Публикаціи нѣтъ.)

Разрядъ II. О вызовѣ для рукоприкладства подъ записками, выписками и экстрактами.

Тяжущимся по нижеозначеннымъ дѣламъ объявляется, чтобы явились сами, или прислали повѣренныхъ, для рукоприкладства подъ записками, въ положенный X т. св. зак. гражд. 1972-й ст. срокъ:

Канцелярія Правительствующаго Сената во 2-й Департаментъ:

По вступившимъ изъ Гражданскихъ Палатъ дѣламъ:

18911. 1841 г. Мая 12, Могилевской, по апелляціи дворянина Каспера *Плескачевскаго*, и записанному въ настольномъ реэстрѣ подъ 309 дѣлу, о присвоеніи дворяниномъ Петромъ *Плескачевскимъ* крестьянина Максима *Кулыги* съ семействомъ, принадлежащаго будто бы ему апеллятору Касперу Плескачевскому.

18912. 1840 г. Августа 13, Тверской, по апелляціи тамошняго Губернскаго Прокурора, записанному въ настольномъ реэстрѣ подъ № 167 дѣлу, о причисленіи въ военное вѣдомство, находящагося въ вотчинѣ помѣщицы *Цызаревой*, незаконно-рожденнаго женою ратника Аксиньею *Ивановою* сына Игнатія по крестномъ отцѣ *Семенова*.

18913. 1840 г. Октября 1, Тверской, по апелляціи крестьянки Ульяны Филатовой по мужѣ *Николаевой*, и записанному въ настольномъ реэстрѣ подъ № 186 дѣлу, объ отыскиваніи ею Николаевою съ мужемъ и дѣтьми свободы, изъ владѣнія Княжны *Мещерской*.

18914. 1841 г. Апрѣля 2, изъ Войсковаго Донскаго Войска Гражданскаго Суда, по апелляціи повѣреннаго жены Войсковаго старшины Мавры *Яновой*, Хорунжаго Василья *Сухорукова*, записанному въ настольномъ реэстрѣ подъ № 293 дѣлу, о спорныхъ между означенною Яновою и наслѣдниками умершаго Есаула Василья *Янова* крестьянахъ.

Правительствующаго Сената въ Канцелярію 4-го Департамента.

18915. 1841 г. Іюля 1, по представленному за отсутствіемъ Казанскаго Военнаго Губернатора, тамошнимъ Вице-Губернаторомъ, апелляціонному дѣлу, объ отыскиваніи Ясашными Татарами Казанской Губерніи Свіяжскаго уѣзда *деревни Молвиной*, отъ дочери Бригадира *Матюнина*, Генералъ-Маіорши *Реслеинъ* мельницы и сѣнныхъ покосовъ.

Правительствующаго Сената въ 7-й Департаментъ:

По вступившимъ отъ Гражданскихъ Губернаторовъ дѣламъ:

18916. 1841 г. Мая 2, Воронежскаго, однодворцовъ Бобровскаго уѣзда *села Ста-*

рго Курлака съ Поручикомъ Николаемъ *Станкевичемъ*, объ усадебномъ мѣстѣ, подъ № 667.

18917. 1841 г. Мая 17, Калужскаго, о записанныхъ въ кантонисты крестьянскихъ мальчикахъ изъ имѣнія, бывшаго помѣщика *Шепелева*, а нынѣ купчихи *Колпашниковой*, подъ № 682.

18918. 1841 г. Мая 28, его же, Священно-церковно-служителей *села Людемска* о землѣ, принадлежащей упраздненной церкви Перемышльскаго уѣзда *села Болконскаго*, подъ № 688.

18919. 1841 г. Іюня 11, его же, объ отсужденномъ изъ владѣнія помѣщика *Парышкина*, а нынѣ *Булгари*, по происхожденію изъ духовнаго званія Артеміи *Михайловѣ*, подъ № 698.

18920. 1841 г. Іюня 28, его же, о бракѣ крестьянина Мадынскаго уѣзда сельца Кожухова Княгини *Кочубей* Григорья *Афанасьева* съ солдатскою женкою Лукерьею *Ларіоновою* и о прижитыхъ ими сыновьяхъ Петрѣ и Николаѣ, подъ № 719.

18921. 1841 г. Іюля 2, его же, Дѣйствительной Камергерши *Парышкиной*, о пущенъ изъ владѣнія ея вольности села Космачева крестьянинѣ Аникоиѣ *Семеновѣ*, по происхожденію изъ духовнаго званія, подъ № 725.

18922. 1841 г. Іюня 7, исправляющаго должность Владимірскаго Гражданскаго Губернатора, мѣщанина города Вязниковъ Глѣба *Баженова*, о владѣемыхъ имъ сѣнныхъ покосахъ, находящихся въ дачахъ принадлежащихъ *городу Гороховцу*, подъ № 693.

Изъ Гражданскихъ Палатъ.

18923. 1840 г. Іюля 26, Владимірской, мѣщанки Пелагеи *Лапотниковой* съ купеческими дѣтьми Григорьемъ и Федоромъ *Стольтовыми*, объ указной части первой изъ имѣнія умершаго отца Лапотниковой, мѣщанина Дмитрія *Стольтова*, подъ № 408.

18924. 1840 г. Августа 1, Московской 1-го Департамента, свободнаго хлѣбопашца Ивана *Сарычева* съ купцомъ Васильемъ *Усачевымъ*, о лѣсной дачѣ, купленной у помѣщика *Глушкова*, подъ № 413.

18925. 1841 г. Марта 1, Калужской, Подполковника Абрама *Дурново* съ Гвардіи Прапорщицею Елизаветою *Гурьевою* и называющимъ себя сыномъ Дурново Дмитріемъ, о званіи означеннаго Дмитрія и о капиталѣ и вещахъ умершей Подполковницы *Дурново*, подъ № 616.

Московскаго Надворнаго Суда во 2-й Департаментъ.

18926. Опекунъ надъ имѣніемъ умершаго Чиновника 9-го класса Федора Капитонова *Шигарова* родный братъ его изъ дворянъ Александръ Капитоновъ

Шигаровъ, по дѣлу, о истребованіи Надворнымъ Совѣтникомъ Васильемъ Степановымъ *Кондоревымъ* отъ означеннаго Федора Шигарова крестьянина Капитона *Ефимова*, купленнаго имъ вмѣстѣ съ прочими крестьянами у Прапорщика Тимофея *Зайцова.*

Московскаго Магистрата во 2-й Департаментъ.

18927. Угличскій купецъ Михайла Васильевъ *Выжиловъ*, или его повѣренный, по дѣлу, о взысканіи имъ Выжиловымъ изъ имѣнія умершаго тамошняго жъ купца Николая Иванова *Кожевникова*, за ввѣренный ему Кожевникову для продажи кожевенный товаръ, денегъ 30,000 р. асс.

18928. Кредиторы крестьянина г-жи Бахметевой, торгующаго по свидѣтельству 3-го рода Егора Александрова *Сурмина*, а именно: наслѣдница умершаго Московскаго купца Алексѣя Тимофеева *Харькова* жена его купеческая жена Екатерина Петрова, по 2-мъ мужѣ *Вырьева*, крестьяне г-жи Хмыровой Антонъ Яковлевъ *Адиновъ*, г-жи Лопухиной Семенъ *Тихоновъ*, г. Зубкова Иванъ *Григорьевъ*, г-жи Бахметевой Алексѣй и Михайла *Петровы*, г-жи Лопухиной Андрей *Васильевъ*, г. Рамова Абрамъ *Александровъ*, г. Лопухина Иванъ *Антоновъ*, г. Спиченскаго Матвѣй *Александровъ*, экономическій Евстигнѣй *Егоровъ*, г. Бахметевой Василій *Ивановъ*, Княгини Гагариной Прохоръ *Спиридиновъ*, Графа Шереметева Иванъ *Федоровъ*, г. Мухина Федоръ *Селиверстовъ*, г. Хомутова Левъ *Михайловъ*, г. Лопухина Кирила *Степановъ*, г-жи Евламовой Александръ *Нагаровъ*, по дѣлу ихъ.

Въ Витебскую Палату Гражданскаго Суда.

18929. Поручикъ Генадій *Болотниковъ* и отыскивающій отъ него свободу дворовый его человѣкъ Ефимъ Григорьевъ *Озеровъ*, по дѣлу, объ отыскиваемой Озеровымъ отъ Болотникова свободы.

Въ Костромскую Палату Гражданскаго Суда.

18930. Прапорщикъ Федоръ Ивановъ *Хвостовъ*, или его повѣренный, по дѣлу, о духовномъ завѣщаніи Маіорши Елены *Хвостовой*, коимъ она предоставила въ пользу внука своего означеннаго г. Хвостова движимое и недвижимое имѣніе свое.

Въ Орловскую Палату Гражданскаго Суда.

18931. Члены Ливенской Дворянской Опеки, находившіеся съ 22 Января 1820 г. по 1-е Сентября 1832 г. и опекуны Маіоры: Иванъ Ивановъ *Дѣдовъ*, Николай Ильинъ *Лѣшковъ*, Штабсъ-Капитанъ Николай Евграфовъ *Украинцовъ*, Штабсъ-Ротмистръ Николай Андреевъ *Токаревъ*, Поручикъ Федоръ Никитинъ *Афанасьевъ*, и Болховскаго Уѣзднаго Суда Дворянскій Засѣдатель Штабсъ-Капитанъ Павелъ Васильевъ *Мацневъ*, по дѣлу, о упущеніяхъ и растратѣ будто бы доходовъ тою опекою и означенными опекунами, получаемыхъ съ имѣнія умершей Надворной Совѣтницы Матрены, дѣтей

ся Дѣйствительнаго Статскаго Совѣтника Николая и умершаго Генералъ-Маіора Петра *Барковыхъ*, состоящаго въ Ливенскомъ и Болховскомъ уѣздахъ.

Саратовской Губерніи въ Сердобскій Уѣздный Судъ.

18932. Маіорша Аленія Родіонова *Воронина*, изъ дворянъ дѣвица Александра Яковлева *Анучина* и Елизавета Иванова *Никласъ*, или ихъ повѣренные, по дѣлу, о крестьянской дѣвки первой изъ нихъ Еленѣ *Трифоновой*, вышедшей въ замужство за крестьянина послѣдней Кирьяка *Дементьева*.

Въ Тульскую Палату Гражданскаго Суда.

18933. Изъ дворянъ Губернскій Секретарь Дмитрій Алексѣевъ *Пайинъ*, по дѣлу, о взысканіи съ него Губернскимъ Секретаремъ Яковомъ Сергѣевымъ *Чистякосымъ* по заемнымъ письмамъ процентныхъ денегъ асс. 2073 р. 4 к.

Разрядъ III. О рѣшенныхъ въ Правительствующемъ Сенатѣ дѣлахъ и вызовѣ къ слушанію рѣшеній, послѣдовавшихъ въ судебныхъ мѣстахъ.

Вызываются къ слушанію рѣшеній по дѣламъ:

Московскаго Магистрата во 2-й Департаментъ.

18934. Почетная Гражданка Московская купеческая жена Вѣра Васильева *Калашникова*, по дѣлу ея съ Московскимъ мѣщаниномъ Иваномъ Ивановымъ *Карчагинымъ*, о спорномъ имѣніи умершаго дяди ихъ Московскаго купца Козмы Семенова *Карчагина*.

Московскаго Уѣзднаго Суда во 2-й Департаментъ.

18935. Отставный Провіантмейстеръ Алексѣй Васильевъ *Зыковъ*, по дѣлу, о духовномъ завѣщаніи, учиненномъ крестьяниномъ его Дементьемъ *Михайловымъ*.

Московской Губерніи Сергіевскаго посада въ Ратушу съ Членомъ Дмитровскаго Уѣзднаго Суда.

18936. Коллежская Секретарша вдова Марья Николаева *Иванова*, или ея повѣренный, по дѣлу, о подложно якобы составленной Сергіевскаго посада мѣщаниномъ Иваномъ Матвѣевымъ *Трегубовымъ* отъ лица Коллежской Секретарши вдовы Марьи Николаевой *Ивановой* роспискѣ, въ полученіи ею отъ него 10,860 р. денегъ.

Въ Коломенскій Уѣздный Судъ.

18937. Изъ дворянъ дѣвица Афимья Васильева *Кондырева*, или ея повѣренный, по

дѣлу, о взысканіи съ нея на удовлетвореніе кредиторовъ денегъ сереб. 485 р. 71¾ к., за передачу сю заемнаго письма Титулярной Совѣтницѣ Вѣры Михайловой *Берыковой*, даннаго отъ Титулярной Совѣтницы Ирины Евстратьевой *Алисовой*.

Въ Нижегородскую Гражданскую Палату.

18938. *Повѣренный отъ Членовъ Арзамаскаго Сиротскаго Суда*, по дѣлу, о взыскиваемыхъ Сиротскимъ Судомъ съ Арзамаскаго Аптекаря Осипа Богданова *Руммеля*, по данному имъ умершему подканцеляристу Петру *Клаудіусу* заемному письму 2,000 р. монетою, завѣщанныхъ въ числѣ прочаго имѣнія и капиталовъ въ распоряженіе означеннаго Сиротскаго Суда.

Въ Орловскую Палату Гражданскаго Суда.

18939. Тайный Совѣтникъ, Сенаторъ и Кавалеръ Семенъ Филиповичъ *Маврипъ*, или повѣренный его и Поручикъ Семенъ Николаевъ *Энинъ*, по дѣлу, о спорной послѣдней съ перевѣкъ земли.

Рязанской Губерніи въ Раненбургскій Уѣздный Судъ.

18940. Г-жи Жеребцовой крестьянинъ Козма *Лашковъ*, *Подгородныхъ слободъ однодворческое общество*, или ихъ повѣренные, по дѣлу, о взыскиваемыхъ Московской Губерніи Богородицкаго уѣзда деревни Челоховой г. Жеребцовой крестьяниномъ Козмою Ивановымъ Лашковымъ, Раненбургскихъ подгородныхъ слободъ съ однодворцовъ, полученныхъ ими съ него и умершаго дяди его крестьянина Игната *Лашкова*, при написаніи контракта на содержаніе мельницы задаточныхъ денегъ 500 р. и понесенныхъ ими Лашковыми отъ невода ихъ во владѣніе той мельницы за убытки деньгахъ всего 3,000 р.

Саратовской Губерніи въ Кузнецкій Уѣздный Судъ:

18941. Г. Статсъ-Дама, Дѣйствительная Тайная Совѣтница, Оберъ-Кшенкша и Кавалерственная Дама Княгиня Анна Григорьевна *Бѣлосельская-Бѣлозерская*, и сынъ солдатки Сызранскаго уѣзда села Барыкина Матрены *Агафоновой* Лазарь, или ихъ повѣренные, по дѣлу, о прижитомъ солдаткою Матреною Агафоновою съ крестьяниномъ Княгини Бѣлосельской-Бѣлозерской, Кузнецкаго уѣзда села Ржавки Тимофеемъ *Ладинымъ* сынѣ Лазарѣ.

18942. Тайный Совѣтникъ, Дѣйствительный Камергеръ Петръ Федоровичъ *Балкполевъ* и солдатка Федосья Парфенова и сынъ ея Федоръ *Семеновъ*, или ихъ повѣренные, по дѣлу, о пропущенномъ въ 7-ю ревизію человѣкѣ г. Балкполева Федорѣ Семеновѣ.

18943. Гвардіи Поручикъ Анфиногенъ Александровъ *Татариновъ* и Губернскій Секретарь Иванъ *Жедринскій*, или ихъ повѣренные, по дѣлу, о выстроенной въ дачахъ села Стараго Крежика на рѣкѣ Кададе Гвардіи Поручикомъ

Татариновымъ мукомольной мельницы, безъ согласія на то помѣщиковъ, имѣющихъ въ означенной дачи владѣнія.

18944. Изъ дворянъ Кузнецкая мѣщанская вдова Пелагея Петрова *Романова* и Кузнецкаго уѣзда села Камышкиря казенный крестьянинъ Максимъ Антоновъ *Лапшинъ*, или ихъ повѣренные, по дѣлу, о взысканіи мѣщанкою Романовою съ крестьянина Лапшина денегъ по заемному письму 188 р.

Саратовской Губерніи въ Сердобскій Уѣздный Судъ.

18945. Прапорщица Ольга *Сабурова*, дворовый ея человѣкъ Иванъ *Тимофеевъ* и крестьяне Осипъ *Максимовъ* и Степанъ *Федоровъ*, или повѣренный первой, по дѣлу, о искомой изъ владѣнія первой послѣдними вольности.

Саратовской Губерніи въ Хвалынскій Уѣздный Судъ.

18946. Владѣльцы Хвалынскаго уѣзда села Дворянской Теришки съ деревнями Анцеровкою и Абдязовкою помѣщики *Городецкіе*, *Копшъ* съ прочими и Сызранскіе: мѣщанинъ Иванъ Ивановъ *Поповъ* и удѣльный крестьянинъ Петръ Андреевъ *Барсковъ*, или ихъ повѣренные, а со стороны удѣльнаго крестьянина Барскова *Саратовскій Удѣльный Стряпчій*, по дѣлу, о устраненіи владѣльцами и мѣщаниномъ Поповымъ, крестьянина Барскова отъ владѣнія водяной мукомольной мельницы, содержимой по контракту, устроенной въ дачахъ *села Дворянской Теришки*, владѣнія разныхъ помѣщиковъ.

Тамбовской Губерніи въ Темниковскій Уѣздный Судъ.

18947. Темниковской округи села Никольскаго, Кишалы тожъ, ясашные крестьяне: Власъ *Ивановъ*, Титъ *Терентьевъ*, Афанасій *Федотовъ*, Степанъ *Степановъ*, Андрей *Ивановъ*, Трофимъ *Степановъ*, Никита *Алексѣевъ*, Сергѣй *Егоровъ*, Григорій *Терентьевъ*, Ананій *Васильевъ*, Родіонъ *Михеевъ*, Астафій *Григорьевъ*, Захаръ *Степановъ*, Терентій *Егоровъ*, Иванъ *Егоровъ*, Михайла *Васильевъ*, Терентій *Перфильевъ*, Ермолай *Тимофеевъ*, Игнатій *Алексѣевъ*, Петръ *Ивановъ*, Антонъ *Семеновъ*, Дементій *Степановъ*, Матвѣй *Фатеевъ*, Леонтій *Мироновъ*, Филиппъ *Мироновъ*, Григорій *Тимофеевъ*, Алексѣй *Михайловъ*, Тимофей *Ивановъ*, Никита *Егоровъ*, Ефимъ *Алексѣевъ*, Михайла *Семеновъ*, Лукьянъ *Константиновъ*, Никита *Климовъ*, Николай *Евдокимовъ*, Сидоръ *Антоновъ*, Фатей *Егоровъ*, Моисей *Степановъ*, Фролъ *Николаевъ*, Терентій *Васильевъ*, Семенъ *Егоровъ*, Андрей *Федотовъ*, Петръ *Андреевъ*, Андрей *Тимофеевъ*, Андрей *Акимовъ*, Василій *Макаровъ*, Климъ *Степановъ*, Алексѣй *Григорьевъ*, Филиппъ *Акимовъ*, Михайла *Романовъ*, Гаврила *Козминъ* и Терентій *Акимовъ*, или ихъ повѣренные, по дѣлу, о взыскиваемыхъ съ нихъ Темниковскимъ мѣщаниномъ Петромъ Семеновымъ *Сидѣльниковымъ* по условію деньгахъ 1200 р.

Въ Тульскую Палату Гражданскаго Суда:

18948. Статскій Совѣтникъ Алексѣй Михайловъ *Милютинъ* и Коллежскій Совѣтъ

никъ Григорій Евдокимовъ сынъ *Евдокимовъ*, или ихъ повѣренные, по дѣлу ихъ о имѣніи.

18949. Дворовая женка Марья Иванова по мужѣ *Бондарева*, или ихъ повѣренные, по дѣлу, о ищущей себѣ съ мужемъ свободы, изъ владѣнія Коллежской Асессорши Варвары Акинфіевой *Дьяченко*.

Ярославской Губерніи въ Даниловскій Уѣздный Судъ.

18950. Графъ Михайла Семеновичъ *Воронцовъ*, или его повѣренный, по дѣлу, о вытребованіи отъ крестьянской вдовы Даниловскаго уѣзда вотчины означеннаго Графа Воронцова, деревни Корягина Прасковьи *Ивановой*, находящейся у нее на воспитаніи несовершенно-лѣтней крестьянской дѣвки Катерины *Семеновой* и о возвращеніи по принадлежности въ имѣніе Капитанши Анны *Кашпыревой*.

Ярославской Губерніи въ Мышкинскій Уѣздный Судъ.

18951. Княгиня Акулина *Щепина-Ростовская*, Маіорша Александра Епифанова *Михайлова*, опекунъ Поручикъ Петръ Гавриловъ *Сысоевъ*, кредиторы Князей Михайла и Алексѣя Яковлевыхъ *Щепиныхъ-Ростовскихъ*, Губернскій Секретарь Петръ *Подольскій*, изъ дворянъ дѣвица *Ратисловская*, Чиновникъ 8-го класса Петръ *Михайловъ*, Мышкинскій купецъ Николай *Дрозжениковъ*, Надворный Совѣтникъ Иванъ *Масальскій*, Надворная Совѣтница Анна *Попова*, душеприкащикъ Флота-Лейтенантъ Афанасій *Башмаковъ*, Титулярный Совѣтникъ Василій *Смирновъ*, Титулярная Совѣтница Александра *Потрова*, Титулярный Совѣтникъ Алексѣй *Соболевъ*, Подпоручица Надежда *Балинская*, Титулярная Совѣтница Марья *Каменская*, Губернская Секретарша Александра *Мирова*, Губернская Секретарша Олимпіада *Шиняева*, крестьянинъ Графа Шереметева, Угличскаго уѣзда деревни Дубровы Николай *Тороповъ*, Коллежская Секретарша Марья *Степанова*, Коллежская Регистраторша Ирина *Песоцкая*, Московскій цеховый Михайла *Козминъ*, Губернскій Секретарь Дмитрій *Шуняевъ*, Прапорщица Наталья *Денисова*, Гвардіи Прапорщикъ Андрей *Милюковъ*, Флота Лейтенантша Надежда *Посникова*, Кашинскій купецъ Василій *Терликовъ*, Титулярный Совѣтникъ Гаврила *Тархановъ*, Мышкинскій купецъ Василій *Вамяткинъ*, Коллежскій Регистраторъ Илья *Рогозинниковъ*, наслѣдники Протоіерейши Авдотьи *Степановой*, Поручикъ Василій *Головинъ*, Прапорщикъ Петръ *Ярцевъ*, Мышкинскаго Успѣнскаго Собора церковный староста Чиновникъ 8-го класса Василій *Тишининъ*, наслѣдники покойной Княгини Екатерины *Щепиной-Ростовской*, Прапорщица Ирина *Пересвѣтова*, Мышкинскій посадскій Андрей *Лисицынъ*, крестьянинъ Иванъ *Антипъ* и Гжатскій купеческій сынъ Иванъ *Сивохинъ*, или ихъ повѣренные, по дѣлу, о недостающей у Маіорши Александры Епифановой Михайловой въ купленномъ съ аукціоннаго торга имѣніи Князя Михайла *Щепина-Ростовскаго* землѣ въ пустоши Кусковой и о завла-

дѣніи будто бы Подпоручицею Княгинею Акулиною Щепиною-Ростовскою, принадлежащей ей Михайловой по таковой же покупкѣ пустошью по названію Михайловою Кунавинскою, а Щепиной-Ростовской Дряхлы.

Разрядъ IV. О людяхъ, показавшихъ себя неимущими взнесть деньги, положенныя за переносъ дѣла.

Въ Тверской Гражданской Палатѣ:

18952. Осташковскій мѣщанинъ Иванъ Андреевъ *Запутряевъ*, по дѣлу, объ оспариваніи имъ духовнаго завѣщанія, учиненнаго теткою его купеческою женою Авдотьею Карповою *Сивковою*, въ предоставленіи мужу своему Филиппу *Сивкову*, а за смертію его племянницѣ Марфѣ *Демидовой* и племяннику Ивану *Зеплокову* недвижимаго имѣнія въ городѣ Осташковѣ находящагося, заключающагося въ каменномъ 2-хъ этажномъ домѣ съ землею.

18953. Весьегонскій мѣщанинъ Алексѣй Козминъ *Ефремовъ*, по дѣлу, о взыскиваемыхъ съ него наслѣдниками умершаго Маіора Сергѣя Иванова *Караулова* и опекуномъ малолѣтныхъ г. г. *Горбатовыхъ* Поручикомъ Афанасьемъ Ивановымъ *Шилшгъ*, по заемному письму деньгахъ 1,940 р. съ процентами.

Въ Тульской Палатѣ Гражданскаго Суда:

18954. Тульская мѣщанка Феоктиста Егорова *Клюева*, по дѣлу, о долгахъ Тульскихъ мѣщанъ Николая и Козмы *Володиміровыхъ*.

18955. Тульскій мѣщанинъ Петръ Николаевъ *Рыкаловъ*, по дѣлу, о уничтоженіи купчей, данной Коллежскимъ Секретаремъ Николаемъ *Дмитревскимъ* и оружейникомъ Иваномъ *Самсоновымъ*, Священнику Никанору *Миролюбову* на домъ съ усадебнымъ мѣстомъ.

18956. Новосильской округи деревни Мелыни однодворецъ Лаврентій Матвѣевъ *Алексѣевъ*, по дѣлу, о взысканіи съ него той деревни однодворкою Марфою *Алексѣевою*, за отпущеннаго имъ на волю крестьянина съ семействомъ, изъ нераздѣльнаго имѣнія, оставшагося послѣ смерти свекра и мужа ея слѣдующихъ на указную часть 600 р.

Разрядъ V. О несостоятельныхъ должникахъ, торговыхъ людяхъ.

Въ образцовомъ объявленіи, приложенномъ при XI т. св. зак. приложеніе XXIII, № 2-го общая публикація о торговой несостоятельности людей, заключаетъ въ себѣ слѣдующее: „въ слѣдствіе сего При-

сутственныя мѣста и Начальства благоволятъ: 1-е, наложить запрещеніе на имѣніе недвижимое должника и аресты на движимыя, буде таковыя въ ихъ вѣдомствѣ находятся; 2-е, сообщить (*въ тѣ Присутственныя мѣста, отъ коихъ публикуется*) о своихъ требованіяхъ на несостоятельнаго должника, или о суммахъ, слѣдующихъ ему отъ оныхъ мѣстъ и Начальствъ. Частныя же лица имѣютъ объявить (*тѣмъ Присутственнымъ мѣстамъ*) 1-е, о долговыхъ требованіяхъ своихъ на несостоятельнаго и о суммахъ ему должныхъ, хотя бы тѣмъ и другимъ еще и сроки къ платежу невоступили; 2-е, о имѣніи несостоятельнаго находящемуся у нихъ въ сохраненіи, или закладѣ и обратно о имуществѣ, отданномъ несостоятельнаго на сохраненіе или подъ закладъ. Объявленіе сіе должно быть учинено, считая отъ дня напечатанія сихъ публикацій въ настоящихъ вѣдомостяхъ въ 3-й разъ въ нижеслѣдующіе сроки: 1-е, жительствующими въ томъ же городѣ, въ теченіи 2-хъ недѣль; 2-е, жительствующими въ другихъ мѣстахъ Имперіи, въ продолженіи 4-хъ мѣсяцовъ, и 3-е, заграничными не позже одного года." На семъ основаніи публикуется.

18957. Отъ Московскаго Коммерческаго Суда, 1841 г. Іюля 23-го дня, по опредѣленію онаго, умершій Московскій 2-й гильдіи купецъ Себастіанъ Осиповъ *Лейбъ*, объявленъ несостоятельнымъ должникомъ.

18958. Отъ Московскаго Коммерческаго Суда, 1841 г. Іюля 24-го дня, по опредѣленію онаго, Московскій 3-й гильдіи купецъ Николай Ивановъ *Поляковъ*, объявленъ несостоятельнымъ должникомъ.

Разрядъ VI. О несостоятельныхъ разнаго сословія должникахъ, непринадлежащихъ къ торговому званію.

(Публикаціи нѣтъ.)

Разрядъ VII. Объ избранныхъ кураторахъ, объ открытіи конкурсовъ, долговыхъ Коммиссій, о непризнаваніи банкротами и проч.

18959. Отъ Вологодскаго Губернскаго Правленія, въ слѣдствіе представленія Вологодскаго Городоваго Магистрата объявляется, что по дѣлу несостоятельнаго должника Вологодскаго мѣщанина Петра Савельева *Петрова*, выбраны предсѣдателемъ Вологодскій мѣщанинъ Иванъ *Смирновъ*, кураторами Вологодскіе мѣщане: Федоръ *Ворошиловъ* и Семенъ *Волковъ*, которые составя конкурсное управленіе, имѣютъ право поступать съ полною властію во всѣхъ случаяхъ, какъ обстоятельства дѣла потребуютъ, по силѣ 11 т. и другихъ узаконеній.

18960. Конкурсное управленіе, учрежденное по дѣламъ несостоятельнаго должника Московскаго мѣщанина Козмы Ильина *Хатунцова*, получивъ утвержде-

ніе отъ Московскаго Коммерческаго Суда, открыло свои засѣданія 24-го числа Іюня 1841 г. каждо-недѣльно по четвергамъ съ 5-ти до 6-ти часовъ пополудни, кромѣ праздничныхъ и табельныхъ дней, въ Москвѣ Мѣщанской части 1-го квартала въ домѣ Титулярнаго Совѣтника *Соловьева* подъ № 82-мъ, о чемъ извѣщаетъ всѣхъ, дому сіе вѣдать надлежитъ.

18961. Конкурсное управленіе, учрежденное по дѣламъ несостоятельнаго должника Московскаго 2-й гильдіи купца Андрея Терентьева *Тарасенкова*, получивъ утвержденіе отъ Московскаго Коммерческаго Суда, открыло 5-го числа Декабря 1841 г. свои засѣданія въ г. Москвѣ Мѣщанской части 4-го квартала въ домѣ, принадлежащемъ г. *Даль* подъ № 515-мъ, съ 6 до 8 часовъ пополудни; о чемъ и извѣщаетъ всѣхъ, кому сіе вѣдать надлежитъ.

18962. Конкурское управленіе, учрежденное по дѣламъ несостоятельнаго должника умершаго Московскаго мѣщанина Василья Федорова *Рычкова*, получивъ утвержденіе отъ Московскаго Коммерческаго Суда, открыло прошлаго 19-го Іюня 1841 г. свои засѣданія еженедѣльно по четвергамъ отъ 5 до 7 часовъ пополудни, кромѣ табельныхъ дней въ городѣ Москвѣ Пятницкой части 5-го квартала въ домѣ, принадлежащемъ Губернской Секретаршѣ *Цыгановой* подъ № 59-мъ; о чемъ извѣщаетъ всѣхъ, кому сіе вѣдать надлежитъ.

18963. Кнкурское управленіе, учрежденное по дѣламъ несостоятельнаго должника Московскаго мѣщанина Филарета Павлова *Лапина-Ентальцева*, получивъ утвержденіе отъ Московскаго Коммерческаго Суда, открыло съ 24-го Іюня 1841 г. свои засѣданія въ городѣ Москвѣ, Мясницкой части 3-го квартала въ домѣ, принадлежащемъ Коллежской Регистраторшѣ *Минелли* подъ № 218-мъ, о чемъ и извѣщаетъ всѣхъ, кому сіе вѣдать надлежитъ.

Разрядъ VIII. О вызовѣ наслѣдниковъ къ полученію наслѣдства, также кредиторовъ и должниковъ къ разчетамъ.

Вызываются къ явкѣ, первые съ доказательствами о правѣ наслѣдія, вторые съ долговыми актами, а послѣдніе съ платежемъ денегъ:

Московскаго Надворнаго Суда во 2-й Департаментъ.

18964. Наслѣдники, умершаго Священника Прохора Андреева *Мцславскаго*, въ положенный закономъ срокъ.

Московскаго Магистрата во 2-й Департаментъ:

18965. Наслѣдники, кредиторы и должники, умершаго Московскаго купца Павла Семенова *Мызина*, въ постановленные закономъ сроки.

18966. Наслѣдники, кредиторы и должники, умершаго Московскиго купца Луки Гаврилова *Александрова*, въ постановленные закономъ сроки.

18967. Наслѣдники, къ оставшемуся послѣ умершей Московской мѣщанки Марьи Прокофьевой *Миняевой* движимому имѣнію, кромѣ дѣтей ея: Васильи, Анны и Агафьи Козминыхъ *Миняевыхъ*, на основаніи св. гражд. зак. X т. 762 ст. срокъ.

18968. Наслѣдники, кредиторы и должники, умершихъ Московскихъ, мѣщанки вдовы Мавры Евдокимовой и сына ея мѣщанина Андрея Иванова *Кутыриныхъ*, на основаніи 762 и 785 ст. X т. зак. граж. срокъ.

18969. Наслѣдники, кредиторы и должники, послѣ умершаго Московскаго мѣщанина Захара Исаева *Желалова*, на основаніи 762 и 785 ст. X т. св. граж. зак. срокъ.

18970. Наслѣдники, кредиторы и должники, умершаго Московскаго мѣщанина Ивана Алексѣева *Мазурина*, въ постановленные на то закономъ сроки.

Московскаго Уѣзднаго Суда во 2-й Департаментъ.

18971. Наслѣдники, умершаго Чиновника 7-го класса Николая Андреева *Щепотьева*, къ полученію оставшагося послѣ его Щепотьева имѣнія, въ срокъ законами положенный.

Московской Губерніи Сергіевскаго посада въ Ратушу.

18972. Наслѣдники, кредиторы и должники, умершаго онаго посада мѣщанина Петра Алексѣева *Камаева*, къ оставшемуся разному движимому и недвижимому имуществу, всего по оцѣнкѣ на 32 р. 90 к. серебр. и данный ему Камаеву вексель, за уплатою въ достальныхъ 628 р. 58¼ к. серебр. кромѣ родныхъ его племянниковъ онаго посада 3-й гильдіи купеческихъ дѣтей: Петра, Ивана и Павла *Лаптевыхъ* и мѣщанина Михайла *Камаева*, на основаніи 762 и 764 ст. X т. зак. гражд. срокъ.

Войска Черноморскаго въ Гражданскій Судъ:

18973. Родственники и должники, умершаго сего Войска казака Петра *Волосова*, къ полученію оставшагося по немъ денежнаго капитала, въ положенный закономъ срокъ.

18974. Родственники, кредиторы и должники, умершихъ сего Войска козаковъ Да-

нила и Ивана Ивановыхъ *Баранниковъ*, къ оставшемуся денежному капиталу, въ положенный закономъ срокъ.

Въ Каспiйское Областное Правленiе.

18975. Наслѣдники, послѣ умершаго отставнаго рядоваго, служившаго въ подвижной инвалидной № 69 ротѣ Прохора Петрова сына *Петрова*, къ оставшемся 24 р. 63 к. серебр. въ узаконенный 764 ст. X т. гражд. зак. срокъ.

Въ Калужскiй Городовый Магистратъ.

18976. Наслѣдники, послѣ смерти Боровской мѣщанки вдовы Анны Егоровой *Ахлюевой*, къ оставшейся въ городѣ Боровскѣ въ гостиномъ ряду каменной съ землею подъ нею лавкѣ, кромѣ дочерей ея мѣщанки дѣвицы Федосьи *Ахлюевой* и Прасковьи по мужѣ *Молчановой*, въ срокъ 764 ст. X т. зак. гражд. постановленный.

Въ Мещовскiй Уѣздный Судъ.

18977. Наслѣдники, кредиторы и должники, къ оставшемуся послѣ смерти Прапорщицы Варвары *Воейковой* имѣнiю, состоящему Мещовскаго уѣзда въ деревнѣ Ломакиной, въ положенный закономъ срокъ.

Разрядъ IX. О сыскѣ людей, которые должны быть представлены къ суду, независимо отъ ихъ воли по всѣмъ родамъ судопроизводства, въ томъ числѣ о сыскѣ людей бѣглыхъ. (Публикацiи нѣтъ.)

Разрядъ X. О пойманныхъ бродягахъ и о такихъ бѣглыхъ людяхъ, которыхъ извѣстно званiе и прежнее жительство. (Публикацiи нѣтъ.)

Разрядъ XI. Объ утратѣ разныхъ документовъ, также объ уничтоженiи вѣрющихъ писемъ и проч.

18978. Московской Палаты Гражданскаго Суда 2-го Департамената въ Крѣпостной Экспедицiи совершена запись, на запроданное Коллежскимъ Ассессоромъ Иваномъ Николаевымъ *Воейковымъ* Капитаншѣ Еленѣ Александровой по мужѣ *Александровой* недвижимое имѣнiе, состоящее Московской Губернiи Можайска-

го уѣзда въ селѣ Губинѣ изъ 49—38; въ деревняхъ: Шоховой 105, Кутловой 18, Семеновской 38, Паниной 72, Барановой 59, Балобоковой 108 и Репниковой 58, а всего дворовыхъ людей и крестьянъ ревижскихъ мужеска пола 496 душъ, съ женама ихъ, дѣтьми и угодьи, какъ въ тѣхъ селеніяхъ, такъ и въ принадлежащихъ къ онымъ отхожихъ пустошахъ, состоящихъ въ томъ же Московскомъ уѣздѣ, имянуемыхъ: Займищѣ, Сухоруково, Синьково, Гладышево, Первушкино, Бурмакино, Чемодаково, Нижнее Озерцо Сосновцы, Селезневой, Резановой и Минѣевой, сколькожъ въ означенныхъ селеніяхъ и поимянованныхъ пустошахъ мѣрою земли неизвѣсто, цѣною за 58,572 р. 43 к. серебр. по случаю совершенія на оное имѣніе купчей, отмѣчена ничтожною.

Разрядъ XII. О лишеніи правъ торговаго состоянія, по необъявленію капитала. (Публикаціи нѣтъ.)

Разрядъ XIII. О вызовѣ по дѣламъ, касающимся до межеванія земель: генеральнаго специальнаго и своекоштнаго (Публикаціи нѣтъ.)

Разрядъ XIV. О вызовѣ для казенныхъ подрядовъ, поставокъ, откуповъ и снятія оброчныхъ статей.

18979. Артиллерійскій Департаментъ Военнаго Министерства, приглашаетъ желающихъ принять на себя поставку 90 пуд. сальныхъ свѣчъ; явиться къ торгу 7 и переторжкѣ 11 числѣ сего Августа мѣсяца, съ тѣмъ, чтобы желающіе участвовать въ торгахъ: а) благовременно подавали въ Департаментъ узаконенныя прошенія, съ надлежащими залогами и видами о ихъ званіи; б) къ торгу и переторжкѣ, явились въ назначенные дни отъ 10 часовъ утра и не позже 12; при чемъ они предваряются, что послѣ переторжки, никакой уступки принято не будетъ.

18980. Артиллерійскій Департаментъ Военнаго Министерства, приглашаетъ желающихъ принять на себя постройку для подвижныхъ парковъ 121 повозки съ оглоблями на желѣзныхъ осяхъ, по Высочайше утвержденному чертежу; явиться къ торгу 11 и переторжкѣ 14 числѣ сего Августа мѣсяца, съ тѣмъ, чтобы желающіе участвовать въ торгахъ: а) благовременно подавали въ Департаментъ узаконенныя прошенія, съ надлежащими залогами и видами о ихъ званіи; б) къ торгу и переторжкѣ, явились въ назначенные дни, отъ 10 часовъ утра и не позже 12-ти; при чемъ они предваряются, что послѣ переторжки, никакой уступки принято не будетъ.

18981. Артиллерійскій Департаментъ Военнаго Министерства, приглашаетъ желающихъ принять на себя перевозку водою сего лѣта изъ С. Петербурга въ крѣпость Динабургъ снарядовъ, вѣсомъ до 14,215 п.; явиться къ торгу 11 и переторжкѣ 14 числъ сего Августа, съ тѣмъ, чтобы желающіе участвовать въ торгахъ: а) благовременно подавали въ Департаментъ узаконенныя прошенія, съ надлежащими залогами и видами о ихъ званіи; б) къ торгу и переторжкѣ, явились въ назначённые дни отъ 10 часовъ утрна не позже 12 при чемъ они предваряются, что послѣ переторжкѣ, никакой уступки принято не будетъ.

18982. Коммисаріатскій Департаментъ Морскаго Министерства объявляетъ симъ, чтобы желающіе принять на себя поставку на одинъ или на два года въ Ревельскіе Провіантскіе магазины, потребнаго для тамошняго Порта мяса соленаго, полагая на первый 1843 годъ до 5583 пудовъ, посылка коего должна быть произведена изъ живаго Эстляндскаго скота битаго въ Ревелѣ; являлись въ Эстляндскую Казенную Палату къ торгу 16 и чрезъ 3 дня къ переторжкѣ 20 числъ Октября сего года съ надлежащими въ пятую часть поставки залогами.

Дабы доставить болѣе возможности желающимъ участвовать въ подрядѣ семъ, торги будутъ произведены на основаніи ст. 1269 и далѣе до 1276 св. зак. гражд. т. X, посредствомъ совокупнаго употребленія изустныхъ торговъ и запечатанныхъ объявленій.

Запечатанныя объявленія должны быть поданы или присланы въ Департаментъ не позже 1 часа пополудни въ день, назначенный для переторжки; послѣ же сего срока, на основаніи ст. 1269 т. X св. зак. гражд. объявленія не будутъ принимаемы ни отъ подающихъ лично, ни отъ присылающихъ по почтѣ.

Запечатанное объявленіе на основаніи ст. 1243 и 1244 тогожъ св. зак. должно заключать въ себѣ:

а.) Согласіе принять подрядъ вполнѣ, или часть онаго, на точномъ основаніи условій.

б.) Цѣны за каждый пудъ мяса соленаго, должны быть написаны складомъ.

с.) Обыкновенное мѣсто пребываніе, званіе, имя и фамилію объявителя, также мѣсяцъ и число когда писано.

При объявленіи, должны быть приложены по суммѣ подряда достаточные и никакому сомнѣнію неподверженные залоги.

На запечатанномъ объявленіи, кромѣ адреса на имя Эстляндской Казенной Палаты, должна быть слѣдующая надпись:

Объявленіе къ торгамъ, назначеннымъ въ Эстляндской Казенной Палатѣ на поставку мяса соленаго съ 1843 года.

Кондиціи же на эту поставку, могутъ видѣть ежедневно во время присутствія въ Ревелѣ въ Эстляндской Казенной Палатѣ, въ С. Петербургѣ Коммисаріатскомъ Департаментѣ, а въ Москвѣ у Адмиралтействъ Коммисіонера.

18983. Коммисаріатскій Департаментъ Военнаго Министерства, вызываетъ желающихъ къ торгамъ на производство разныхъ исправленій по дому, занимаемому казенною фабрикою Офицерскихъ вещей, какъ то: на передѣлу печей, половъ, перетирку и краску стѣнъ и передѣлку дверей и проч.; торгъ назначается въ присутствіи Департамента 12 Августа, а переторжка 16 Августа 1841 г.; торгъ и переторжка будутъ произведены на точномъ основаніи ч. IV, кн. I, разд. III, гл. II, св. воен. постановленій; лица, желающіе вступить въ настоящій подрядъ, обязаны представить Департаменту при прошеніи до наступленія торга: 1-е, паспорты или другіе виды о своемъ званіи, и 2-е, документы на благонадежные залоги, или поручительства на 78 р. 90 к. серебр.; при семъ Департаментъ предваряетъ, что послѣ переторжки, на основаніи той же кн. ст. 597, не будутъ уже приняты никакія предложенія; условія подряда и смѣту желающіе, могутъ видѣть въ Департаментѣ ежедневно, во время присутствія.

Разрядъ XV. О публичной и аукціонной продажѣ имѣній, и объ отмѣнѣ продажъ сего рода. (Публикаціи нѣтъ.)

Разрядъ XVI. О вызовѣ людей, Дворянскаго и прочихъ сословій къ выборамъ или совѣщаніямъ. (Публикаціи нѣтъ.)

Разрядъ XVII. Разнородныя публикаціи, неподходящія къ разрядамъ здѣсь означеннымъ. (Публикаціи нѣтъ.)

САНКТПЕТЕРБУРГСКІЯ СЕНАТСКІЯ ОБЪЯВЛЕНІЯ.

Издаваемыя къ Санктпетербургскимъ вѣдомостямъ каждую недѣлю по Вторникамъ и Пятницамъ. Подписная цѣна за годовое полученіе Сенатскихъ Объявленій 6 руб. серебромъ.

№ 64.

Вторникъ, Августа 12 дня 1841 года.

Примѣчаніе:

Печатаніе публикацій назначено:

1-я въ № 62, Вторникъ Августа 5-го 1841 г.
2-я въ № 63, Пятница Августа 8-го 1841 г.
3-я въ № 64, Вторникъ Августа 12-го 1841 г.

Статьи публикацій вообще раздѣляются на XVIII постоянныхъ разрядовъ, изъ коихъ первые семнадцать печатаются три раза, а послѣдній одинъ разъ.

ПУБЛИКАЦІЯ ТРЕТЬЯ.

Разрядъ I. О вступившихъ въ Правительствующій Сенатъ дѣлахъ, назначенныхъ къ сочиненію записокъ.

(Публикацій нѣтъ.)

Разрядъ II. О вызовѣ для рукоприкладства подъ записками, выписками и экстрактами.

Тяжущимся по нижеозначеннымъ дѣламъ объявляется, чтобы явились сами, или прислали повѣренныхъ для рукоприкладства подъ записками, въ положенный X т. св. зак. гражд. 1872-й ст. срокъ.

Правительствующаго Сената въ 7-й Департаментъ:

По вступившимъ дѣламъ:

18568. 1840 г. Февраля 5, отъ Калужскаго Гражданскаго Губернатора, о записанныхъ въ военные кантонисты изъ имѣнія Штабсъ-Капитанши Елизаветы *Шабловской* дѣтяхъ крестьянина Захара *Арсентьева* Никитѣ и Андреѣ, подъ № 280.

18569. 1840 г. Ноября 18, отъ негожъ, о дѣтяхъ солдатки Федосьи *Федосьевой*, Акимѣ, Козмѣ и Иванѣ, записанныхъ въ кантонисты, подъ № 506.

18570. 1840 г. Ноября 19, отъ негожъ, объ отданномъ изъ имѣнія Генералъ-Маіорши Княгини Екатерины *Оболенской*, солдатскомъ сынѣ Иванѣ *Александровѣ* въ рекруты, подъ № 511.

18571. 1840 г. Декабря 31, отъ негожъ, о пожертвованныхъ мѣщаниномъ Борисомъ *Мельниковымъ* въ Калужскую Троицкую церковь 5000 р. и о продажѣ имъ мѣщанину Сергѣю *Чистилину* дома, подъ № 543.

18572. 1841 г. Апрѣля 13, отъ негожъ, о прижитыхъ солдаткою Ириною *Александровою* съ крестьяниномъ помѣщицы *Ляпуновой*, Ильею *Степановымъ*, дѣтяхъ: Алексеѣ, Васильѣ и Никифорѣ, подъ № 654.

18573. 1840 г. Апрѣля 28, отъ Воронежскаго Гражданскаго Губернатора, о спорной у Капитана *Константинова* съ однодворцами Землянскаго уѣзда *слободъ Рожественской и Покровской* землѣ, подъ № 347.

18574. 1840 г. Іюня 2, отъ негожъ, объ отдѣленіи въ дачахъ Землянскаго уѣзда *села Фощеватаго*, выгонной земли помѣщикамъ отъ однодворцовъ особо, подъ № 374.

18575. 1840 г. Іюня 28, отъ негожъ, о земляныхъ участкахъ, владѣемыхъ Маіоромъ Иваномъ и Поручикомъ Николаемъ *Двигубскими-Покусаевыми*, въ дачѣ Государственныхъ крестьянъ Богучарскаго уѣзда *слободы Красногоровки*, подъ № 391.

18576. 1841 г. Апрѣля 11, отъ негожъ, объ отдѣленіи Валуйскаго уѣзда *въ дачѣ Засѣкинской* земель помѣщичьихъ отъ земли казенныхъ поселянъ, подъ № 648.

18577. 1841 г. Апрѣля 11, отъ правившаго должность Воронежскаго Гражданскаго Губернатора, объ отдѣленіи Коротоякскаго уѣзда по дачѣ *села Уколова* земли помѣщиковъ *Монаевыхъ* отъ казенныхъ поселянъ особо, подъ № 642.

18578. 1840 г. Мая 4, отъ негожъ, объ отдѣленіи въ дачахъ Валуйскаго уѣзда *слободъ Казинской и Посоховской* земли однодворческой отъ земель помѣщиковъ къ однимъ мѣстамъ, подъ № 351.

18579. 1840 г. Октября 14, отъ Курскаго Гражданскаго Губернатора, о спорной у однодворцовъ Рыльскаго уѣзда деревни Санной Никиты и Афанасья *Пискуревыхъ* съ однодворцами Васильемъ и Алексѣемъ *Суржиковыми* землѣ, подъ № 482.

18580. 1841 г. Февраля 2, отъ негожъ, однодворцовъ деревни Букрѣевой *Казиловыхъ*, съ однодворцами *Красниковыми*, о землѣ, подъ № 579.

Изъ Гражданскихъ Палатъ:

18581. 1839 г. Октября 14, Курской, наслѣдниковъ Полковника Александра *Челищева*, Прапорщиковъ: Ивана, Глѣба, дѣвицы Елены *Челищевыхъ*, Поручицы Анны *Чагиной* и Маіорши Марьи *Марковской*, юнкера Ингерманландскаго Гусарскаго полка Петра *Челищева* съ Фрелиною Екатериною *Челищевою* и помѣщиками *Павловыми* о имѣніи, подъ № 96.

18582. 1840 г. Апрѣля 10, Калужской, о проданномъ Титулярному Совѣтнику Александру *Нечаеву* Подпоручикомъ Иваномъ *Мухановымъ* лѣсѣ.

18583. 1840 г. Іюля 2, Московской, изъ 1-го Департамента, о взыскиваемыхъ мѣщаниномъ Иваномъ *Полетаевымъ* съ Коллежскаго Ассессора Григорья *Федосѣева* пожилыхъ и заработанныхъ деньгахъ 9405 р. 50 к. подъ № 397.

18584. 1841 г. Января 29, оной же, о взыскиваемыхъ Чиновникомъ 9-го класса Алексѣемъ *Корольковымъ* съ Титулярной Совѣтницы Варвары *Поспѣловой*, задаточныхъ за сторгованное у нея имѣніе деньгахъ 2000 р. и убыткахъ 200 р., подъ № 573.

18585. 1840 г. Іюля 19, Нижегородской, Коллежскаго Совѣтника Николая *Чамсова*, объ отпускныхъ, данныхъ теткою его, Статскою Совѣтницею Федосьею *Полочаниновою*, дворовому человѣку Алексѣю *Николаеву* съ семействомъ, подъ № 402.

18586. 1840 г. Ноября 9, Курской, о взыскиваемыхъ съ Штабсъ-Капитана Венедикта *Ухацкаго* женою его Ольгою *Ухацкою* деньгахъ, подъ № 497.

18587. 1841 г. Апрѣля 28, оной же, о свободѣ, отыскиваемой крестьянкою Варварою *Костиною*, изъ владѣнія Тимской подгородной слободы Государственнаго крестьянина Ермила *Постникова*, подъ № 604.

Правительствующаго Сената въ 8-й Департаментъ:

18588. 1841 г. Января 17, отъ Симбирскаго Гражданскаго Губернатора, о спорной земле Буинскаго уезда *деревни Малой Цыльны* у больше-земельныхъ Татаръ съ мало-земельными Татарами же.

Изъ Гражданскихъ Палатъ:

18589. 1839 г. Октября 14, Таврической, вдовы казачки Зиновіи *Щигловой*, онажъ и Чернявская, объ отыскиваемой ею съ семействомъ, отъ Коллежскаго Ассессора *Максимовича*, свободы.

18590. 1840 г. Іюля 20, Орловской, крестьянъ Ипата *Михайлова* и Дмитрія *Яковлева*, объ отыскиваемой ими изъ владенія наследниковъ умершаго Прапорщика Ивана *Шепелева*, канцеляристовъ Петра и Никиты *Шепелевыхъ* и Губернской Секретарши Авдотьи *Григорьевой*, свободы.

18591. 1841 г. Апреля 18, Рязанской, Коллежскаго Регистратора Василія *Переменина*, о духовномъ завещаніи Капитанши Ольги *Филиповой*, на движимое и недвижимое именіе.

Санктпетербургскаго Магистрата во 2-й Департаментъ.

18592. Здешная мещанка Афимья Алексеева *Медведева*, или въ случае смерти ея, наследники ея, по делу, о заключенномъ ею Медведевою съ Вильмострандскимъ и временнымъ здешнимъ купцомъ Федоромъ Андреевымъ *Худяковымъ* условіи, на отдачу ему въ содержаніе присужденнаго по решенію Правительствующаго Сената во владеніе Романово-Борисоглебскаго мещанина Ивана Ефимова *Дехтерева* дома, состоящаго въ С. Петербурге Рожественской части въ 6-мъ квартале подъ № 566.

Въ Витебскую Палату Гражданскаго Суда:

18593. Полковникъ Ефимъ *Богомолецъ* и наследники покойнаго Чиновника 8-го класса Василія *Дедеnьева*, по делу, о спорномъ между ими крестьянине Петре *Богдсловъ*.

18594. Штабсъ-Капитанша Надежда *Пашковская*, а въ случае смерти ея наследники, по делу, о поискиваемыхъ ею съ брата своего Себежскаго уезда помещика Александра *Зотова*, завещанныхъ отцомъ ихъ ей и сестрамъ ихъ, а въ последствіи ей Пашковской переказанныхъ деньгахъ.

18595. Невельскаго уезда помещикъ Игнатій *Шишко*, по делу, о спорныхъ между имъ и Надворною Советницею Марьею *Янковскою* пустошахъ и озере Иване, принадлежащихъ къ именію Заиванью и фольварку Кузнецову.

Калужской Губерніи въ Мядынскій Уездный Судъ.

18596. Малолетныхъ господъ *Хитровыхъ* опекунша изъ дворянъ Чиновница 13-го

класса Ефросинья Өедотова *Хитрово*, или ихъ повѣренные, по дѣлу, о порубкѣ въ дачахъ тѣхъ малолѣтныхъ Штабсъ-Ротмистромъ Михайломъ Яковлевымъ *Хитрово* лѣса.

Въ Орловскую Палату Гражданскаго Суда.

18597. Орловскій мѣщанинъ Николай Никитинъ *Желтухинъ*, по дѣлу, о взысканіи съ него купцами Борисомъ *Зотовымъ* и Михайлою *Турковымъ* денегъ за конопляное сѣмя и пеньку.

Въ Тверскую Гражданскую Палату:

18598. Изъ дворянъ Коллежскій Регистраторъ Павелъ Николаевъ *Смирновъ* и дѣвица Александра Федорова *Семивская*, или ихъ повѣренные, по дѣлу, объ отыскиваніи первымъ изъ владѣнія послѣдней выстроеннаго въ имѣніи родителя перваго, а послѣдней брата Титулярнаго Совѣтника Николая Федорова *Семивскаго* дома и разной движимости.

18599. Полковникъ Константинъ Александровъ *Грязевъ* и Городовый Секретарь Николай Ивановъ *Ковшининъ*, или ихъ повѣренные, по дѣлу, объ отыскиваніи послѣднимъ изъ владѣнія перваго въ свою собственность крестьянъ Якова *Ананьина* и Василья *Богданова*.

18600. Купцы: Новоторжскій, что нынѣ Ростовскій, Владиміръ Петровъ *Толченовъ* и Калязинскій Василій *Серебреников*ъ, или ихъ повѣренные, по дѣлу, о взысканіи послѣднимъ съ перваго 3012 р. 62 к. денегъ, распущенныхъ якобы имъ Толченовымъ по винному откупу въ долги разнымъ лицамъ.

Херсонской Губерніи въ Ананьевскій Уѣздный Судъ.

18601. Лейбъ-Гвардіи Полковница Варвара Васильева *Миклашевская*, урожденная Красно-Милашевичева, или ея повѣренный, по дѣлу, о уничтоженіи духовнаго завѣщанія, учиненнаго Статскимъ Совѣтникомъ *Красно-Милашевичевымъ*, на завѣщанное женѣ своей Варварѣ имѣніе, къ коему простираетъ право наслѣдства Полковница Варвара Миклашевская.

Разрядъ III. О рѣшенныхъ въ Правительствующемъ Сенатѣ дѣлахъ и вызовѣ къ слушанію рѣшеній, послѣдовавшихъ въ судебныхъ мѣстахъ.

Вызываются къ слушанію рѣшеній по дѣламъ:

С. Петербургскаго Магистрата во 2-й Департаментъ.

18602. Кредиторы воспитанника Тайнаго Совѣтника *Макарова*, бывшаго С. Пе-

тербургскаго купца, а нынѣ мѣщанина, Николая *Макарова*, Коллежская Совѣтница Анна *Перевощикова*, Подпоручикъ Александръ Яковлевъ *Бѣлявскій*, Коллежскій Ассессоръ Петръ Михайловъ *Поповъ*, Губернскій Секретарь Гаврила Савельевъ сынъ *Савельевъ*, С. Петербургскій купецъ Ефимъ Васильевъ *Косицкій*, курьеръ Семенъ *Трифоновъ*, Коллежскій Регистраторъ Петръ Бернардовъ *Спиллеръ*, Фридрихсгамскій купецъ Федоръ *Лазаревъ*, Бѣжецкій купецъ Иванъ Ивановъ *Судоплатовъ*, жестяныхъ дѣлъ мастеръ Егоръ *Шведкинъ*, Маіоръ Артамонъ Андреевъ *Гавришенковъ*, Титулярный Совѣтникъ Семенъ *Андреевъ*, С. Петербургскій мѣщанинъ Сидоръ Осиповъ *Панфиловъ*, Чиновникъ 12-го класса Александръ Дмитріевъ *Черкассовъ*, Поручикъ Александръ Ивановъ *Розъ*, С. Петербургскіе мѣщане Петръ Ивановъ *Чернышевъ*, Степанъ Матвѣевъ *Бородинъ*, мѣщанская дочь Варвара Васильева *Лукьянова*, нынѣ по мужѣ *Макарова*, сапожный мастеръ Иванъ *Жакъ* и дворовый человѣкъ г. Ханыкова Федоръ *Никифоровъ*, а въ случаѣ смерти кого изъ нихъ наслѣдники ихъ, или ихъ повѣренные, по дѣлу, о взысканіи прописанными лицами съ означеннаго Николая Макарова по выданнымъ имъ долговымъ актамъ денегъ.

С. Петербургскаго Временнаго Надворнаго Суда въ 3-й Департаментъ.

18603. Г-жа *Хардильонъ*, урожденная Жарсуель, или наслѣдники ея, по дѣлу, о искѣ ею изъ имѣнія умершаго Португальскаго подданнаго Арауджа *Сильва* по обязательству денегъ 20,000 р.

Въ Иркутскій Губернскій Судъ.

18604. Московскій 3-й гильдіи купецъ Федоръ *Наумовъ* и таковый же Иркутскій Николай *Кончотій*, или ихъ довѣренные, по дѣлу, о искѣ первымъ съ послѣдняго денегъ.

Въ Новгородскую Палату Гражданскаго Суда.

18605. Опекунша надъ малолѣтными дѣтьми своими Губернская Секретарша Прасковья Федорова *Карцова*, Маіорша Аграфена Николаева *Грузинова* и Прапорщица Александра Васильева *Арбузова*, или ихъ повѣренные, по дѣлу, о недопущеніи первою послѣдними до владѣнія лѣсною дачею и сѣнными покосами, состоящими въ Демьянскомъ уѣздѣ.

Въ Саратовскій Уѣздный Судъ.

18606. Полковникъ Михайла Алексѣевъ *Родіоновъ*, или его повѣренный, по дѣлу, объ отыскиваніи свободы изъ владѣнія его женкою Афросиньею Степановою *Соболевою*.

Въ Симферопольскую Межевую Контору.

18607. Наслѣдницы Подпоручика *Шмерли* дочери: Елисавета, Елена и Марья

Щмерліевы, или ихъ повѣренный, по дѣлу, о вакуфной землѣ въ дачѣ Перекопскаго уѣзда *деревни Каясты Кангилъ*.

Въ Тамбовскую Палату Гражданскаго Суда:

18608. Полковницы Княгини Прасковьи Павловой *Вяземской* наслѣдники дѣти ея и Усманскій купецъ Федоръ Михайловъ *Агарковъ*, или ихъ повѣренные, по дѣлу ихъ, о содержимой послѣднимъ въ имѣніи первыхъ мукомольной мельницѣ, принадлежащей имъ г.г. *Вяземскимъ*.

18609. Кирсановскаго уѣзда деревни Змеевки помѣщица Подполковница Анна Ильина *Матвѣевская*, Подпоручица Александра Гаврилова *Есипова*, Надворная Совѣтница Софья Борисова *Боголовская* и Поручица Екатерина Борисова *Чичерина*, по дѣлу, о спорной между ими землѣ, состоящей Кирсановской округи при селѣ Змѣевки.

18610. Моршанскіе купцы Ермилъ Федоровъ и племянникъ его Иванъ Ивановъ *Тюлюкины* и Титулярный Совѣтникъ Петръ Кузминъ *Федуловъ*, или ихъ повѣренные, по дѣлу ихъ, о взыскиваемыхъ послѣднимъ съ первыхъ по переданной ему наслѣдниками г. *Перхуловой* роспискѣ деньгахъ 5000 р.

18611. Темниковской округи деревни Мельсватки Татарка Алтунья *Испеева* и Мурзы Батарша, Алишакай, Мустафа *Сафаровы*, Рамай, Мавлють, Байбекъ *Вяльшины*, Адикай *Ильшевъ* и Усейманъ *Испеевъ*, или ихъ повѣренные, по дѣлу, о землѣ по вышеозначенной деревни Мельсватки.

18612. Тамбовскіе мѣщане Алексѣй Акимовъ и Алексѣй Федоровъ *Гусевы*, купецъ Яковъ Ильинъ *Нестеровъ*, и всѣ участвующіе и прикосновенные лица, или ихъ повѣренные, по дѣлу, о взыскиваемыхъ первыми съ послѣдняго за содержаніе мельницы, состоящей Тамбовскаго уѣзда на рѣчкѣ Лядѣ, деньгахъ.

Тамбовской Губерніи въ Елатомскій Уѣздный Судъ.

18613. Елатомской округи села Большихъ Мочилъ покойнаго Гвардіи Поручика Василья Аврамова *Лопухина*, крестьяне Емельянъ *Сергѣевъ* и Гаврила *Трофимовъ*, по дѣлу, о взысканіи съ нихъ Елатомскому мѣщанину Федору Григорьеву *Гардѣеву* по судоходству денегъ 1,623 р. 80 к.

Тамбовской Губерніи въ Кирсановскій Уѣздный Судъ.

18614. Полковникъ и Кавалеръ Иванъ Гавриловъ, Поручикъ Алексѣй Александровъ *Мосоловы* и Коллежская Ассессорша Надежда Иванова *Тимофеева*, по дѣлу, о недопущеніи Коллежскимъ Совѣтникомъ и Кавалеромъ Александръ Николаевымъ *Львовымъ* г.г. Мосоловыхъ, прудить находящихся въ

дачахъ его при рѣкѣ Вороны протоковъ, для поддержки мельницы ихъ г.г. Мосоловыхъ.

18615. Наслѣдники канцеляриста Афанасья и Губернскій Секретарь Степанъ Петровъ *Сосѣдовы*, или ихъ повѣренные, по дѣлу, о потравѣ крестьянъ г.г. Беклемишева Ермолая, Григорья, Івлея *Поликарповыхъ* и Назара *Филипова* гуртомъ, принадлежащихъ г.г. канцеляристу Афанасью Иванову и Губернскому Секретарю Степану Петрову Сосѣдовымъ, гречихъ и овса.

Тамбовской Губерніи въ Моршанскій Городовый Магистратъ:

18616. Моршанскіе мѣщане Платонъ Евдокимовъ и Евграфъ Евдокимовъ *Золотовы* и Федоръ Федоровъ *Федосѣевъ*, по дѣлу, о взысканіи первыми съ послѣдняго денегъ 500 р.

18617. Шацкій 3-й гильдіи купецъ Иванъ Семеновъ *Швецовъ*, по дѣлу, о взысканіи съ него Моршанскимъ купцомъ Дмитріемъ Даниловымъ *Швецовымъ*, по сохранной росписки денегъ асс. 3,000 р.

18618. Моршанскій 3-й гильдіи купеческій сынъ Евстратъ Сергѣевъ *Медвѣдевъ* и управляющій имѣніемъ по довѣренности г. *Петросо-Соловоса*, Рижскій Гражданинъ Григорій Ивановъ *Клебергъ*, по дѣлу, о взысканіи съ перваго послѣднимъ за снятую отаву и поля денегъ 1,410 р.

18619. Моршанскія мѣщанки Марья Петрова *Золотова* и Фекла Петрова *Протопопова*, по дѣлу, о домѣ съ Моршанскимъ мѣщаниномъ Иваномъ *Клюшневымъ*.

18620. Конкурсъ несостоятельныхъ должниковъ Моршанскихъ, купца Карпа Гаврилова и сына его Григорья *Касаткиновыхъ* кураторы, по дѣлу, о взысканіи съ упомянутыхъ должниковъ Моршанской пригородной слободы казеннымъ крестьяниномъ Иваномъ Васильевымъ *Жулидовымъ*.

Въ Тамбовскій Уѣздный Судъ:

18621. Штабсъ-Ротмистръ Иванъ Михайловъ *Загряжскій*, Гвардіи Поручики: Николай Александровъ *Бабинъ*, Нилъ Андреевъ *Хвощинскій* и Поручикъ Василій Николаевъ *Жихаревъ*, по дѣлу, о взысканіи съ 1-го г. Бабинымъ денегъ и въ обидѣ его Бабина г. Загряжскимъ съ послѣдними.

18622. Учитель Тамбовскаго Духовнаго Уѣзднаго Училища Василій Ивановъ *Кобяковъ*, по дѣлу съ Титулярною Совѣтницею Любовьею Яковлевою *Винокуровою*, о спорномъ усадебномъ мѣстѣ.

Въ Тульскую Палату Гражданскаго Суда:

18623. Адмиральша Княгиня Анна Александровна *Меньщикова*, Подпоручикъ Дмитрій Ивановъ *Трубицынъ* и Поручица Екатерина Сергѣева *Кирѣевская*, по дѣлу ихъ о землѣ, состоящей Чернскаго уѣзда въ селѣ Успѣнскомъ, Бобрикъ тожъ.

18624. Коллежская Ассессорша Марѳа Яковлева *Кроткова*, или ихъ повѣренные, по дѣлу, о неправильномъ будто бы владѣніи Полковницею Александрою Алексѣевою *Селезневою* и Маіоршею Елизаветою Алексѣевою *Половинецъ*, крестьяниномъ Васильемъ *Марковымъ*, принадлежащимъ г. Кротковой.

Тульской Губерніи въ Богородицкій Уѣздный Судъ.

18625. Прапорщица Княгиня Надежда Иванова *Гагарина*, урожденная Метелькова, опекунъ надъ малолѣтнымъ Викторомъ *Вишнековскимъ* Боровичскій Штабъ-Лекарь Надворный Совѣтникъ Филипъ Филиповъ *Протопоповъ*, по дѣлу, о взыскиваемыхъ съ имѣнія умершей Коллежской Секретарши Елизаветы *Вишнековской*, Княгинею Гагариною 25,000 р. по заемному письму ею Гагариною потерянному.

Херсонской Губерніи въ Ананьевскій Уѣздный Судъ.

18626. Чиновникъ 14-го класса Николай Андреевъ *Киріяковъ* и Маіоръ Семенъ *Мустяца*, или ихъ повѣренные, по дѣлу, о передержательствѣ Чиновникомъ 14-го класса Киріяковымъ, Маіора Мустяцы крестьянки Ульяны Рабошапкиной.

Разрядъ IV. О людяхъ, показавшихъ себя неимущими взнесть деньги, положенныя за перенось дѣла.

Объявили себя неимущими.

Въ Ставропольскомъ Окружномъ Судѣ.

18627. Ставропольскаго округа Палагіадской волости села Палагіады казенный крестьянинъ Терентій *Черниковъ*, по дѣлу, о взыскиваемыхъ имъ съ вдовы Авдотьи *Черниковой* 1100 р. деньгахъ.

Въ Кавказскомъ Областномъ Судѣ.

18628. Рядовый Кавказскаго линейнаго № 1-го баталіона Матвѣй *Ермоловъ*, по дѣлу, объ оставшемся послѣ смерти родителей его мѣщанъ Степана и Дарьи *Ермоловыхъ* имѣніи, присвоиваемомъ сестрами его Ермолова, Губернскою Секретаршею Елисаветою *Авдиковскою* и Острогожскою мѣщанкою Еленою *Рудаковою*.

Въ Нижегородскомъ Городовомъ Магистратѣ.

18629. Тамошній цѣховый Иванъ *Шадринъ*, по дѣлу, о взыскиваемыхъ имъ Шадринымъ, съ удѣльнаго торгующаго города Княгинина крестьянина Федора Васильева *Дунаева*, задаточныхъ при покупкѣ у него холста денегъ 2 р. серебр. и прибыльныхъ денегъ асс. 175 р.

Херсонской Губерніи въ Бобринецкомъ Уѣздномъ Судѣ.

18630. Елисаветградскій мѣщанинъ Григорій *Ковалевъ*, по дѣлу, о взаимныхъ претензіяхъ его и помѣщицы дворянки Софіи *Костецкой* другъ на друга, по нарушенію контракта на содержаніе Ковалевымъ въ откупѣ мельницы Костецкой.

Разрядъ V. О несостоятельныхъ должникахъ торговыхъ людяхъ.

Въ обрасцовомъ объявленіи, приложенномъ при XI т. св. зак. приложеніе XXIII, № 2-го общая публикація о торговой несостоятельности людей, заключаетъ въ себѣ слѣдующее: „въ слѣдствіе сего Присутственныя мѣста и Начальства благоволятъ: 1-е, наложить запрещеніе на имѣнія недвижимое должника и аресты на движимыя, буде таковыя въ ихъ вѣдомствѣ находятся; 2-е, сообщить (*въ тѣ Присутственныя мѣста, отъ коихъ публикуется*) о своихъ требованіяхъ на несостоятельнаго должника, или о суммахъ, слѣдующихъ ему отъ оныхъ мѣстъ и Начальствъ. Частныя же лица имѣютъ объявить (*тѣмъ Присутственнымъ мѣстамъ:*) 1-е, о долговыхъ требованіяхъ своихъ на несостоятельнаго и о суммахъ ему должныхъ, хотя бы тѣмъ и другимъ еще и сроки къ платежу не наступили; 2-е, о имѣніи несостоятельнаго находящемся у нихъ въ сохраненіи, или закладѣ и обратно о имуществѣ, отданомъ несостоятельнаго на сохраненіе или подъ закладъ. Объявленіе сіе должно быть учинено, считая отъ дня напечатанія сихъ публикацій въ настоящихъ вѣдомостяхъ въ 3-й разъ въ нижеслѣдующіе сроки: 1-е, жительствующими въ томъ же городѣ, въ теченіи 2-хъ недѣль; 2-е, жительствующими въ другихъ мѣстахъ Имперіи, въ продолженіи 4-хъ мѣсяцовъ, и 3-е, заграничными не позже одного года.“ На семъ основаніи публикуется:

18631. Отъ Московскаго Коммерческаго Суда, 1841 г. Іюля 22 дня, по опредѣленію онаго, Московскій 3-й гильдіи купецъ, а нынѣ мѣщанинъ, Василій Васильевъ сынъ *Васильевъ*, объявленъ несостоятельнымъ должникомъ.

18632. Отъ Константиноградской Городовой Ратуши, 1841 г. Мая 20 дня, по

опредѣленію онаго, Константиноградскій 3-й гильдіи купецъ Федоръ Евсигнѣевъ *Грибеньковъ*, объявленъ несостоятельнымъ должникомъ.

18633. Тверской Губерніи отъ Осташковскаго Городоваго Магистрата объявляется, что умершій Осташковскій мѣщанинъ Алексѣй Козминъ *Абактинъ*, а по воспитанію Лобановъ, объявленъ несостоятельнымъ должникомъ.

Разрядъ VI. О несостоятельныхъ разнаго сословія должникахъ, непринадлежащихъ къ торговому званію.

(Публикаціи нѣтъ.)

Разрядъ VII. Объ избранныхъ кураторахъ, объ открытіи конкурсовъ, долговыхъ коммиссій, о непризнаваніи банкротами и проч.

18634. Конкурсное управленіе, учрежденное по дѣламъ несостоятельныхъ должниковъ Одесскихъ купцовъ Арона и Леона *Герценштейновъ*, получивъ утвержденіе отъ Одесскаго Коммерческаго Суда, открыло прошлаго Іюля 16 числа 1841 г. свои засѣданія въ городѣ Одессѣ, въ домѣ предсѣдателя конкурса Титулярнаго Совѣтника Константина *Родеуса* въ 1-й части на Ришельевской улицѣ; о чемъ и извѣщаетъ всѣхъ, кому сіе вѣдать надлежитъ.

Разрядъ VIII. О вызовѣ наслѣдниковъ къ полученію наслѣдства, также кредиторовъ и должниковъ къ разчетамъ.

Вызываются къ явкѣ, первые съ доказательствами о правѣ наслѣдія, вторые съ долговыми актами, а послѣдніе съ платежемъ денегъ:

С. Петербургскаго Уѣзднаго Суда во 2-й Департаментъ:

18635. Наслѣдники, по смерти Чиновника 6-го класса Ивана Кузмина *Панфилова*, къ оставшемуся дому, состоящему 4-й Адмиралтейской части 5-го квартала №№ $\frac{455}{1}$ $\frac{418}{146}$, къ которому имѣнію предъявили наслѣдственное право жена его вдова Дарья Иванова, дѣти сыновья: Капитанъ 2-го ранга Александръ, Коллежскій Регистраторъ Иванъ, дочери дѣвицы: Александра и Дарья и умершаго 3-го сына жена Авдотья Михайлова и дѣти его Викторъ и Дарья *Панфиловы*, а равно кредиторы и должники покойнаго, въ установленные т. X гражд. зак. ст. 764 и 2301 сроки.

2 *

18636. Наслѣдники, по смерти Коллежскаго Ассессора Павла Никифорова *Карпова*, къ оставшимся долговымъ претензіямъ на разныхъ лицъ, къ которому имѣнію предъявили наслѣдственное право жена его вдова Коллежская Ассессорша Марья Иванова и дѣти сыновья: Платонъ, Викторъ, Валеріанъ, Владиміръ, Леонадъ, Анатолій и дочери: Полаксенія, Антонина, Капитолина и Юлія *Карповы*, а равно кредиторы и должники покойнаго, въ установленные т. X гражд. зак. ст. 764 и 2301 сроки.

18637. Наслѣдники, по смерти вдовы молярнаго мастера вѣдомства Гофъ-Интендантской Конторы Натальи Степановой *Кузминой*, къ оставшемуся пустопорожему дворовому мѣсту, состоящему Выборгской части въ 3-мъ кварталѣ подъ № 244, къ которому имѣнію предъявили наслѣдственное право родная сестра ея жена Унтеръ-Цейхвартера 13-го класса Марья Степанова *Андреева*, а равно кредиторы и должники покойнаго, въ установленные т. X граж. зак. ст. 764 и 2301 сроки.

18638. Наслѣдники, умершаго Таможеннаго Надзирателя Федора Богданова *Трейдера*, для полученія принадлежащихъ ему денегъ 12 р. 63¾ к. серебр. въ установленный т. X граж. зак. ст. 764 срокъ.

Въ Кишиневскій Городовый Магистратъ.

18639 Наслѣдники, послѣ бездѣтно умершей Кишиневскій 3-й гильдіи купчихи Елисаветы Ивановой *Мацъ*, урожденной Горштъ, къ оставшемуся движимому имуществу, заключающемуся въ разныхъ домашнихъ вещахъ, оцѣненное въ 82 р. 61 к. серебр. для полученія коего, о правѣ родства ихъ съ умершею Мацовою и о совершенно-лѣтіи ихъ на унаслѣдованіе сказаннымъ движимомъ имуществомъ, въ положенный срокъ.

Въ Верхнеудинскую Городовую Ратушу.

18640. Родственники, послѣ смерти малолѣтнаго наслѣдника умершихъ же Верхнеудинскихъ, мѣщанина Ивана *Мордовскаго* и жены его, къ оставшемуся деревянному дому, состоящему въ предмѣстіи города Верхнеудинска за рѣкою Удсію, оцѣненный въ 57 р. 14² к. и прочему движимому имѣнію на 24 р. 85⁴ к. въ установленные сроки.

Разрядъ IX. О сыскѣ людей, которые должны быть представлены къ суду, независимо отъ ихъ воли по всѣмъ родамъ судопроизводства, въ томъ числѣ о сыскѣ людей бѣглыхъ. (Публикаціи нѣтъ.)

Разрядъ X. О пойманныхъ бродягахъ и о такихъ бѣглыхъ людяхъ, которыхъ извѣстно званіе и прежнее жительство.

От Полтавскаго Губернскаго Правленія объявляется, что взяты за неимѣніе письменныхъ видовъ бродяги:

18641. Въ городѣ Полтавѣ Василій Яременко, содержится въ острогѣ, 40 лѣтъ, волоса на головѣ и бородѣ свѣтлорусые, немного послѣдней сѣдоваты, взлызоватъ, носъ умѣренный, глаза темносѣрые, 2 арш. 6½ верш. показавшій себя по допросу крестьяниномъ помѣщика Екатеринославской Губерніи Верхнеднѣпровскаго уѣзда села Катериновки Маіора Николая Семеновича Гангеблова.

18642. Въ городѣ Кременчугѣ, Иванъ, фамиліи непомнющій, 2 арш. 3 верш. волоса на головѣ, усахъ, бородѣ и бровяхъ рыжіе, глаза сѣрые, носъ немного горбоватъ, ротъ, борода и подбородокъ продолговатые, кривоногъ.

18643. Въ городѣ Кременчугѣ, женщина Евдокія Ткаченкова, роста средняго, волоса на головѣ и бровяхъ темнорусые, глаза сѣрые, носъ угловатый, ротъ и подбородокъ обыкновенные, лице рябоватое, 18 лѣтъ, Кіевской Губерніи и уѣзда слободы Майсановки крестьянкою помѣщика Бѣлановскаго и какъ таковое показаніе оказалось ложнымъ, то и отослана она прошлаго 1840 г. Сентября 10 числа съ произведеннымъ объ ней дѣломъ для поступленія по закономъ въ Кременчугскій Уѣздный Судъ.

18644. Въ городѣ Кременчугѣ, Василій Корсунъ, роста малаго, волоса на головѣ и бровяхъ темнорусые, глаза каріе, носъ и ротъ умѣренные, подбородокъ обыкновенный, лице чистое, немного угреватое, на лѣвый рукѣ на указательномъ пальцѣ шрамъ отъ разрѣзу, показалъ онъ себя крестьяниномъ помѣщика Херсонской Губерніи Александрійскаго уѣзда Антона Семенова Чехона, и какъ таковое показаніе его за справкою оказалось ложнымъ, то и отосланъ онъ изъ Кременчугской Городской Полиціи 28 истекшаго Января съ произведеннымъ объ немъ дѣломъ, для поступленія по законамъ въ тамошній Уѣздный Судъ.

18645. Въ Кременчугскомъ уѣздѣ, Трофимъ Яковлевъ Бѣдненко, принадлежащимъ во крестьянство помѣщику Лубенскаго уѣзда Подпоручику Мартину Кулябкѣ, 2 арш. 4¼ верш. 30 лѣтъ, волоса на головѣ черные стриженые, на усахъ, бородѣ и бровяхъ темнорусые, лице смуглое, глаза сѣрые, носъ посредственный, тѣло-сложенія крѣпкаго, говоритъ тихо, породы Малороссійской.

18646. Въ городѣ Кременчугѣ, мальчикъ Максимъ, прозванія непомнющій, 2 арш. 2 верш. волоса на головѣ рѣдкіе, глаза сѣрые, лицемъ круглъ, носъ, ротъ и подбородокъ обыкновенные, нарѣчіе имѣетъ Политовскомъ, 16 лѣтъ, коего показаніе за справками оказалось ложнымъ, то и отосланъ онъ сего года Февраля 18 числа съ произведеннымъ объ немъ дѣломъ, для поступленія по законамъ изъ Кременчугской Городской Полиціи въ тамошній Уѣздный Судъ.

18647. Въ городѣ Кременчугѣ, мальчикъ Иванъ Артющенко, 2 арш. безъ верш. волоса на головѣ и бровяхъ свѣтлорусые, глаза сѣрые, лицемъ чистъ, носъ, ротъ и подбородокъ умѣренные, 15 лѣтъ, показалъ онъ себя крестьяниномъ жительствующаго въ городѣ Курскѣ помѣщика Михайла Павловича Чесниковскаго, и какъ таковое показаніе его по справкѣ оказалось ложнымъ, то и отосланъ изъ Кременчугской Городской Полиціи сего года Февраля 13 числа съ произведеннымъ объ немъ дѣломъ, для поступленія по законамъ, въ тамошній Уѣздный Судъ.

18648. Въ городѣ Кременчугѣ, Иванъ Заименскій, 20 лѣтъ, 2 арш. 6½ верш. волоса на головѣ и бровяхъ темнорусые, глаза каріе, носъ умѣренный, ротъ обыкновенный, подбородокъ круглый, лице смуглое, показалъ онъ себя Екатеринославской Губерніи и уѣзда слободы Рудевой, помѣщика Николая Рудя крестьяниномъ, и какъ таковое показаніе его за справкою оказалось ложнымъ, то и отосланъ онъ 12 Октября 1840 года изъ Кременчугской Городской Полиціи съ произведеннымъ объ немъ дѣломъ, для поступленія по законамъ въ тамошній Уѣздный Судъ.

18649. Въ городѣ Кременчугѣ, дѣвка Марья Иванова Садовниченкова, 2. арш. 1¼ верш. волоса на головѣ свѣтлорусые, лице смуглое, рябоватое, носъ и ротъ умѣренные, подбородокъ круглый, глаза сѣрые, 19 лѣтъ.

18650. Въ городѣ Полтавѣ, Федоръ Сушковъ, 2 арш. 5 верш. 56 лѣтъ, лицемъ чистъ, носъ умѣренный, глаза свѣтлокаріе, волоса на головѣ темнорусые, стриженые, брови, усы и борода темнорусые же, на лѣвой рукѣ отъ ушиба по ниже логтя шрамъ, величиною въ вершокъ, и правая нога тоже отъ ушиба выше пальцовъ переломлена.

18651. Въ городѣ Кременчугѣ, Карпъ Кононенко, 2 арш. 4 верш. волоса на головѣ и бровяхъ темнорусые, глаза каріе, носъ и ротъ умѣренные, подбородокъ круглый, лице чистое, 31 года, показалъ онъ себя Курской Губерніи Мещовскаго уѣзда слободы Соборовщины крестьяниномъ помѣщика Николая Бурматова, а какъ таковое показаніе его оказалось ложнымъ, то и отосланъ онъ изъ Кременчугской Городской Полиціи 13 Декабря 1840 г. съ произведеннымъ объ немъ дѣломъ, для поступленія по законамъ въ Кременчугскій Уѣздный Судъ.

18652. Въ городѣ Кременчугѣ, Степанъ Гавриловъ Максимовъ, 2 арш. 8 верш. волоса на головѣ свѣтлорусые, глаза сѣрые, носъ умѣренный, подбородокъ круглый, лице немного продолговатое, смуглое, 39 лѣтъ, показалъ онъ себя Пермской Губерніи Верхотурскаго уѣзда, бѣжавшимъ изъ желѣзнаго завода Алапаевскаго, помѣщика Алексѣя Андреевича Апоговича крестьяниномъ, и какъ показаніе его за справкою оказался ложнымъ, то и отосланъ изъ Кременчугской Городской Полиціи 28 Ноября 1840 г. съ произведеннымъ объ немъ дѣломъ, для поступленія по законамъ въ тамошній Уѣздный Судъ.

18653. Въ городѣ Кременчугѣ, Савелій Остопковъ, 2 арш. 4 верш. волоса на головѣ черные, лицемъ чистъ, носъ, ротъ и подбородокъ умѣренные, 25 лѣтъ, показалъ онъ себя Минской Губерніи Пинскаго уѣзда селенія Донегробовска, помѣщика Полковника Василья Бухевича крестьяниномъ, и какъ таковое показаніе его оказалось ложнымъ, то и отосланъ онъ изъ Кременчугской Городской Полиціи сего г. Января 31 съ произведенный объ немъ дѣломъ, для поступленія по законамъ въ тамошній Уѣздный Судъ.

18654. Въ Кременчугскомъ уѣздѣ, Иванъ Васильевъ Бондаренко, 2 арш. $5\frac{1}{4}$ верш. 18 лѣтъ, волоса на головѣ русые, а бровяхъ свѣтлорусые, глаза каріе, на головѣ съ лѣвой стороны выше уха шрамъ величиною въ грошъ, лице чистое, носъ и ротъ умѣренные, возлѣ правой брови съ верху маленькій шрамъ, на правой рукѣ средній палецъ отъ урѣза кривой.

18655. Въ Кременчугскомъ уѣздѣ, Иванъ Степановъ, 2 арш. $5\frac{5}{8}$ верш. 39 лѣтъ, волоса на головѣ, бровяхъ, усахъ и бородѣ русые, лице чистое, смугловатое, глаза каріе, ротъ, носъ и подбородокъ умѣрненные, на лѣвой щекѣ возлѣ носа и рта шрамъ, величеною въ $1\frac{1}{4}$ вершокъ.

18656. Въ Золотоношскомъ уѣздѣ, Петръ Шевченко, показавшійся крестьяниномъ помѣщика Екатеринославской Губерніи Верхнеднѣпровскаго уѣзда г. Шапаева, но за учиненною справкою оказавшійся непринадлежащимъ, 2 арш. 4 верш. волоса на головѣ и бровяхъ темнорусые, глаза сѣро-каріе, носъ широкъ, лице чистое, круглое, ротъ и подбородокъ умѣренные, говоритъ тихо по Малороссійски, на правой ногѣ по выше колѣна имѣетъ маленькой заросшій шрамъ, 19 лѣтъ.

18657. Въ Гадячскомъ уѣздѣ, Петръ Ромашковскій, 2 арш. $4\frac{7}{8}$ верш. лице чистое, волоса темнорусые, глаза каріе, носъ, ротъ и подбородокъ умѣренные, руки обѣ пригнуты съ малыхъ лѣтъ, показалъ себя жителемъ Херсонской Губерніи Бобринецкаго уѣзда крестьяниномъ помѣщика Станислава Хомицкаго, но таковое показаніе за справкою оказалось ложнымъ.

18658. Въ Переславскомъ уѣздѣ, Осипъ Бондаренко, показавшій себя ложно жи-

телемъ Харьковской Губерніи Купянскаго уѣзда села Вышеніокъ крестьяниномъ помѣщика Василья Чернышева, 2 арш. 5 верш. лицемъ чистъ, носъ, ротъ и подбородокъ умѣренные, глаза сѣрые, волоса на головѣ темнорусые, на лѣвой рукѣ указательнаго пальца еще съ малолѣтства пучка отрублена.

18659. Въ Переяславскомъ уѣздѣ, Григорій Кононенко, показавшій себя крестьяниномъ помѣщика Екатеринославской Губерніи Верхнеднѣпровскаго уѣзда селенія Лозоватокъ, Максима Сухинова, 2 арш. 4 верш. лицемъ чистъ, бѣлъ, волоса на головѣ свѣтлорусые, на усахъ, бородѣ и бровяхъ русые, глаза голубые, носъ, ротъ и подбородокъ умѣренные, 20 лѣтъ.

18660. Въ Переяславскомъ уѣздѣ, Иванъ Столяренко, который показалъ себя Екатеринославской Губерніи Верхнеднѣпровскаго уѣзда селенія Лозоватокъ, крестьяниномъ помѣщика Поручика Максима Сухинова, 2 арш. 7 верш. лице смуглое, продолговатое, немного рябоватъ, волоса на головѣ, усахъ, бровяхъ и бородѣ темнорусые, носъ, ротъ и подбородокъ умѣренные, 40 лѣтъ, говоритъ по Малороссійской пространно.

18661. Въ городѣ Зеньковѣ, Иванъ Обуховскій, 2 арш. 4½ верш. лице чистое, смугловатое, круглое, носъ умѣренный, глаза каріе, волоса на головѣ, бровяхъ и усахъ темнорусые.

18662. Въ Кременчугскомъ уѣздѣ, Яковъ Константиновъ Касяченко, показывающій себя военнымъ дезертиромъ, бѣжавшимъ изъ 8-й артиллерійской пѣхотной дивизіи легкой № 3 батареи, 2 арш. 5⅝ верш. 38 лѣтъ, волоса на головѣ, бровяхъ, усахъ и бородѣ темнорусые, глаза каріе, лице смугловатое, носъ, ротъ и подбородокъ умѣренные.

18663. Въ Кременчугскомъ уѣздѣ, Григорій Андреенко, показывающійся себя бѣжавшимъ съ Кіевскихъ арестанскихъ ротъ, 2 арш. 6½ верш. 28 лѣтъ, волоса на головѣ, бровяхъ, усахъ и бородѣ русые, глаза голубые, лице таранковатое, носъ небольшой плоской, ротъ и подбородокъ умѣренные, говоритъ по Малороссійски.

18664. Въ Кременчугскомъ уѣздѣ въ селеніи Недогаркахъ, имяни отечества и прозванія непомнющій, 2 арш. 6¾ верш. небολѣе какъ 26 лѣтъ, волоса на головѣ, бровяхъ и усахъ темнорусые, глаза свѣтлорусые, носъ, ротъ и подбородокъ умѣренные, лице смуглое, подъ бородою шрамъ величиною въ ¾ вершка, на спинѣ отъ наказанія примѣтны шрамы, возлѣ носа съ правой стороны черноватое пятно, величиною неменьше деньги.

18665. Въ Кременчугскомъ уѣздѣ, Филипъ Боронникъ, 2 арш. 8½ верш. 22 лѣтъ,

волоса на головѣ и бровяхъ русые, глаза голубые, лице чистое, носъ, ротъ и подбородокъ умѣренные, бороды небрѣетъ.

18666. Въ Кременчугскомъ уѣздѣ, дѣвка Праскогья, по фамиліи неизвѣстная, 2 арш. 1 четв. верш. лицемъ бѣлокурая, волоса на головѣ и бровяхъ русые, глаза сѣрые, носъ умѣренный, ротъ и подбородокъ посредственные, 25 лѣтъ, показала себя крестьянкою помѣщика Юзифовича.

18667. Въ Кременчугскомъ уѣздѣ, по имяніи и фамиліи неизвѣстный, 2 арш. 5 верш. лицемъ круглъ, таранковатъ, смуглъ, глаза каріе, волоса на головѣ темнорусые.

18668. Въ Кобелякскомъ уѣздѣ, Петръ непомнющій имянующійся Молдавской области жителемъ, принадлежащихъ селенію Некрасовкѣ, 20 лѣтъ, 2 арш. 8 верш. волоса на головѣ и бровяхъ свѣтлорусые, глаза сѣрые, носъ, ротъ и подбородокъ обыкновенное, лице отъ оспы рябоватое, грамотенъ.

18669. Въ Переяславскомъ уѣздѣ, Никита Григоріевъ, 2 арш. 7 верш. лицемъ чистъ, волоса на головѣ свѣтлорусые, глаза сѣрые, носъ, ротъ и подбородокъ умѣренные, 25 лѣтъ, говоритъ по Руски пространно.

18670. Переяславскаго уѣзда въ селѣ Студеникн, явился добровольно Иванъ Андреевъ сынъ Андреевъ, показалъ себя Тобольской Губерніи Курганскаго уѣзда деревни Золотой казеннымъ крестьяниномъ, 28 лѣтъ, 2 арш. 6 верш. лицемъ чистъ, глаза сѣрые, волоса на головѣ свѣтлорусые, носъ, ротъ и подбородокъ умѣренные.

18671. Въ посадѣ Крюковѣ, Марко Третякъ, 2 арш. 5 верш. волоса на головѣ и бровяхъ темнорусые, глаза сѣрые, носъ, ротъ и подбородокъ обыкновенные, 20 лѣтъ.

18672. Въ посадѣ Крюковѣ, мальчикъ Григорій непомнющій, 2 арш. 2 верш. волоса на головѣ русые, глаза сѣрые, лицемъ рябоватъ, 14 лѣтъ.

18673. Въ г. Ромнѣ, Иванъ Васильевъ, роста средняго, волоса на головѣ, бровяхъ и усахъ темнорусые, глаза сѣрые, носъ прямой широковатой, подбородокъ круглый, лице чистое смугловатое, на лбу съ лѣвой стороны подъ волосы узинькій продолговатый шрамъ синеватаго цвѣта, 46 лѣтъ, говоритъ по Руски.

18674. Въ г. Кременчугѣ, Абрамъ Ефимовъ Териховъ, 2 арш. 4 верш. волоса на головѣ свѣтлорусые, глаза голубые, носъ умѣренный, лицемъ рябоватъ, 30 лѣтъ, показалъ себя Тульской Губерніи Новосильскаго уѣзда деревни Мужиковой, крестьяниномъ помѣщицы Княгини Елены Максимовны Фіялковой.

18675. Въ г. Ромнѣ, Анисимъ Ховринъ, роста большаго, волоса и брови свѣтлорусые, глаза сѣрые, носъ и ротъ умѣренные, подбородокъ круглый, лице чистое, худощавое, 22 лѣтъ.

18676. Въ Кременчугскомъ уѣздѣ, мальчикъ Яковъ Гаврилешко, показывающійся крестьяниномъ помѣщика Николая Иваненка, жителемъ Переяславскаго уѣзда деревни Слободки, роста менее 2 арш. волоса на головѣ и бровяхъ темнорусые, глаза сѣрые, носъ курноватъ, верхняя губа больше нижней, надъ лѣвою бровью небольшой по протяженію шрамъ, лице и подбородокъ круглые, чистое говоритъ, по Малороссійскѣ пространно, читать и писать неумѣетъ, 14 лѣтъ.

18677. Въ Константиноградскомъ уѣздѣ, Василій Сосницкій, 2 арш. 5½ верш. волоса на головѣ темнорусые, лицемъ чистъ, бѣлой, глаза сѣрые, носъ посредственный, ротъ и подбородокъ обыкновенные, бороды небрѣетъ, 20 лѣтъ.

18678. Кіевской Губерніи въ Уманскомъ уѣздѣ, Антонъ Тарасенко, показавшій себя ложно жителемъ Пирятинскаго уѣзда крестьяниномъ Подполковницы Денисьевской, Дмитріемъ Бордаченкомъ, а послѣ уроженцемъ изъ Австріи, 2 арш. 7 верш. лице чистое, продолговатое, носъ и ротъ умѣренные, глаза сѣрые, волоса на головѣ темнорусые, говоритъ по Руски и по Польски, 25 лѣтъ.

18679. Явившійся въ Кременчугскую Городскую Полицію съ бродяжества Степанъ, мѣсто рожденія, званія и фамиліи непомнющій, 2 арш. 4 верш. волоса и брови русые, лицемъ рябоватъ, носъ, ротъ и подбородокъ обыкновенные, 19 лѣтъ; почему онъ Степанъ съ произведеннымъ объ немъ дѣломъ, отосланъ изъ Кременчугской Городской Полиціи, для поступленія по законамъ въ тамошній Уѣздный Судъ 3 Февраля сего г.

18680. Вѣдомства Кременчугской Полиціи въ посадѣ Крюковѣ, Александръ Бабичь, 26 лѣтъ, 2 арш. 4¼ верш. волоса и брови темнорусые, глаза сѣрые, носъ, ротъ и борода обыкновенные, лѣвая рука отъ ушиба въ логтѣ незгибается, показалъ онъ себя Полтавской Губерніи Золотоношскаго уѣзда помѣщика Ивана Неплюева крестьяниномъ, и какъ таковое показаніе его за справкою оказалось ложнымъ, то и отосланъ онъ изъ Кременчугской Градской Полиціи 15 Октября 1840 г. съ произведеннымъ объ немъ дѣломъ, для поступленія по законамъ въ тамошній Уѣздный Судъ.

—По чему буде вышепоказанные бродяги окажутся принадлежащими какому владѣльцу или другому сословію, то предоставляется имъ о доставленіи ихъ на мѣсто жительства, просить гдѣ слѣдуетъ, на основаніи существующихъ на сей предметъ узаконеній.

18681. Смоленской Губерніи Бѣльскій Земскій Судъ симъ публикуетъ, что Смоленской Губерніи Бѣльскаго Земскаго Суда становымъ Приставомъ 2 стана сего г. Апрѣля 30 числа, представленъ въ оный Судъ бродяга Кондратій по отчеству какъ зовутъ, а равно чей онъ и къ какому обществу или сословію принадлежитъ, незнаетъ и родства своего непомнитъ и съ самаго малолѣтства своего ходитъ по разнымъ Губерніямъ и уѣздамъ, питаясь мірскимъ подаяніемъ и поденною работою, 20 лѣтъ, 2 арш. 4 верш. волоса на головѣ темнорусые, глаза каріе, носъ и ротъ умѣренные, подбородокъ круглый, лицемъ рябоватъ, бороды и усовъ неимѣетъ, близъ самого лѣваго глаза и виска небольшое родимое пятнышко; почему неприищетсяль кто къ означенному бродягѣ изъ помѣщиковъ, родственниковъ или общества.

18682. Калужской Губерніи отъ Жиздринскаго Земскаго Суда объявляется, что прошлаго Мая 12 числа, взятъ за неимѣніе письменнаго вида, показывающійся Смоленской Губерніи Ржевускаго уѣзда помѣщика Шупинскаго, деревнѣ Самоліобовки крестьянинъ Захаръ Степановъ, 2 арш. 5 верш. волоса на головѣ и бровяхъ русые, глаза сѣрые, носъ и ротъ посредственные, борода небольшая, подбородокъ круглъ, лицемъ бѣлъ, съ небольшими угорьчиками, особые примѣты: къ правой рукѣ указательный палецъ въ ногтѣ отболелъ, 28 лѣтъ, женатъ; о коемъ дѣло находится въ производствѣ онаго Суда, а арестантъ оный Степановъ согласно указа Калужскаго Губернскаго Правленія отъ 30 Января сего года за № 946, отправленъ онымъ Судомъ въ Калужскій Губернскій Комитетъ о устройствѣ города Калуги.

18683. Калужской Губерніи отъ Медынскаго Земскаго Суда объявляется, что присланный при отношеніи изъ Богородскаго Земскаго Суда арестантъ, показавшійся принадлежащимъ Медынской помѣщицы Поручицы Екатерины Ивановой Гельнордъ, деревни Фотьяновой Меркулъ Ивановъ, а по изысканію онаго Суда, показаніе его оказалось ложно, который для поступленія съ нимъ по законамъ какъ съ бродягою, отосланъ въ тамошній Уѣздный Судъ 6 прошлаго Мая за № 2391-мъ, 32 лѣтъ, 2 арш. 7½ верш. волоса и брови русые, глаза сѣрые, носъ широкъ, борода небольшая, ротъ и подбородокъ посредственные, лице круглое, чистое; ежели окажется онъ кому принадлежащимъ, то чтобъ явились съ ясными доказательствами въ положенный св. зак. 14 т. устава о паспортахъ и бѣглыхъ 408 ст. срокъ.

18684. Отъ Тобольскаго Земскаго Суда объявляется, что представленные при рапортѣ Аплыкскаго Волостнаго Правленія отъ 14 Апрѣля № 233, 2 неизвѣстные человѣка, Иванъ Ивановъ, сколько имѣетъ отъ роду лѣтъ, незнаетъ, Василій Федоровъ, 20 лѣтъ, изъ какого званія происходятъ незнаютъ, которые примѣтами: 1-й Ивановъ 2 арш. 5 верш. волоса на головѣ свѣтлорусые, борода изрыжа, глаза сѣрые, носъ и ротъ обыкновенные,

лицемъ чистъ, особые примѣты: нижняя губа съ правой стороны отъ ушибу вырвана, въ лѣвомъ ухѣ кольцо и за онымъ закрытая золотушная рана, лѣвое плечо сухое, на правой щекѣ ямка; 2-й Федоровъ, 2 арш. 6 верш. волоса на головѣ темнорусые, глаза каріе, носъ, ротъ и подбородокъ обыкновенные, лицемъ смуглъ, особые премѣты: управой руки на среднемъ пальцѣ шрамъ, то и неожутся ли неизвѣстные эти люди кому либо принадлежащими.

Тобольской Губерніи отъ Туринскаго Окружнаго Суда объявляется, что взятые въ городѣ Туринскѣ:

18685. Квартальнымъ Падзирателемъ Долгановымъ, неизвѣстный человѣкъ, называя себя крѣпостнымъ крестьяниномъ Московской Губерніи города Клина, г-жи дѣвицы Матрены Алексѣевой Шиатовой и сестеръ ея Катерины, Парасковьи Алексѣевыхъ, живущихъ въ Клинскомъ уѣздѣ въ селѣ Таракановѣ, Яковъ Афанасьевъ сынъ Афанасьевъ, 40 лѣтъ; въ слѣдствіе чего на требованіе Туринской Частной Полицейской Управы Клинскій Земскій Судъ увѣдомилъ, что показаніе его оказалось ложное, 2 арш. 4 верш., волоса на головѣ, бородѣ и усахъ изрыжа русые, глаза синіе, носъ толстоватъ, лицемъ несколько шадровитъ, правая рука повреждена и отъ повржденія имѣетъ пятно и уже другой лопатки крыльцовъ видимостію сушае съ горбомъ, имѣются знаки на спинѣ наказанія плетьми.

18686. Мѣщаниномъ Егоромъ Шахмартовымъ, неизвѣстный человѣкъ, называя себя крѣпостнымъ человѣкомъ помѣщика Филикса Тарногскаго, Каменецъ-Подольской Губерніи города Браславскаго, живущаго въ селѣ Винсковицѣ, Антонъ Петровъ Ковалевскій, 44 лѣтъ; въ слѣдствіе чего на требованія Туринской Частной Полицейской Управы Браславскій Земскій Судъ увѣдомилъ, что подъ имянемъ Антона Ковалевскаго никогда небыло и не имѣется, 2 арш. 6 верш. волоса на головѣ, бородѣ и усахъ темнорусые глаза синіе, носъ и ротъ обыкновенные, лице шадровитое и несколько рябоватъ, а также и смугловатъ, на лѣвой рукѣ безымяннаго пальца ноготь половинной и самой палецъ несколько примѣтно, что былъ ознобленъ, правая нога въ колѣнѣ косая отъ изложу лошадью, отъ которой прихрамываетъ на тѣлѣ же его Ковалевскаго видны знаки отъ наказанія плетьми.

18687. Пойманный Туринской округи въ Гаринской волости неизвѣстный человѣкъ, Егоръ Петровъ Ивановъ, мѣста своего жительства незнаетъ, находился подъ судомъ въ 1835 г. за воровство сахару, за что по рѣшенію судебнаго мѣста, а какого именно незнаетъ, наказанъ плетьми, сосланъ въ Сибирь на поселеніе, по достиженіи города Табольска, по распоряженію тамошняго Приказа о ссыльныхъ, причисленъ къ какой Губерніи и города незнаетъ, а только припомнитъ на новое поселеніе, гдѣ находился года съ 3 и оттуда бѣжалъ, съ намѣреніемъ пройти въ Россійскіе го-

рода; по доставленному же сведенію Тобольскимъ Приказомъ о ссыльныхъ, показаніе его оказалось бѣглой, 2 арш. 5 верш. волоса и брови изтемна русые, борода рыжая русая, глаза голубые, лицемъ чистъ, пришадровитъ, носъ островатъ, ротъ обыкновенный, особые примѣты: на грудѣ съ лѣвой стороны бородавка, у обоихъ рукъ имѣются знаки отъ болѣзни, около 30 лѣтъ.

18688. Тверской Губерніи отъ Ржевскаго Земскаго Суда объявляется, что при отношеніи г. Камандира Гусарскаго Его Высочества Наслѣдника Цесаревича полка отъ 6 Ноября минувшаго 1840 г. за № 2577, присланъ въ оный Судъ посредствомъ внутренней стражи неизвѣстный бродяга, назвавшійся сперва военнымъ дезертиромъ того полка, потомъ крестьяниномъ тамошняго уѣзда помѣщика Залатухина, села Старостина Иваномъ Абрамовымъ, и наконецъ Псковской Губерніи Холмскаго уѣзда вотчины Фрейлины Пушешной, деревни Василькова крестьяниномъ же Ильею Васильевымъ; о коемъ Холмскій Земскій Судъ увѣдомилъ, что Фрейлены Пушешной и имѣнія ей принадлежащего въ тамошнемъ уѣздѣ ненаходится, 2 арш. 6 верш. волоса на головѣ русые, глаза сѣрые, носъ продолговатъ, лице бѣлое, мало-рябоватое, борода просѣдаетъ, усъ свѣтлорусый, около 23 лѣтъ.

18689. Лифляндское Губернское Правленіе, на основаніи св. зак. Росс. Имп. т. 14-го уст. о паспор. и бѣг. главы III, ст. 385, объявляется что представленный при рапортѣ Рижской Управы Благочинія отъ 19 Іюня сего г. за № 1675-мъ, безпаспортный Иванъ Васильевъ, при допросѣ показалъ, что онъ Черниговской Губерніи Глуховскаго уѣзда мызы Воронежъ, деревни Рыжки, помѣщика Алексѣя Михайлова Шеромченка крестьянинъ, отъ коего онъ назадъ тому 10 недѣль бѣжалъ, 2 арш. 3 верш. волоса на головѣ и бровяхъ темнорусые, глаза сѣрые, лице весноватое, 15 лѣтъ; въ слѣдствіе чего оное Правленіе о учиненіи справедливости показанія его выправки, отнеслось въ Черниговское Губернское Правленіе; между тѣмъ до полученія о немъ справки, содержится онъ подъ стражею; почему имѣющіе на него какое либо право, могутъ явиться въ оное Правленіе съ надлежащими на принадлежность его доказательствами, въ положенный закономъ срокъ.

Разрядъ XI. Объ утратѣ разныхъ документовъ также объ уничтоженіи вѣрющихъ писемъ и проч.

18690. Государственному Заемному Банку объявлено о затерѣ 10 билетовъ, выданныхъ 1831 г. на капиталъ 12,763 р. 10 к. асс. и мѣдью, назначенный въ вознагражденіе *Римско-Католическому духовенству Тельшевской Епархіи,*

за отшедшую подъ Виндавское водяное сообщеніе землю, а именно, подъ №№ 1708-мъ на 458 р. 50 к. Векшнянской церкви, 1709-мъ 2362 р. 50 к. Самогитскаго Епископства, 1710-мъ 302 р. 40 к. Попѣлянской церкви, 1711-мъ 4,958 р. 60 к. Куршанской церкви, 1712,мъ 2,032 р. 50 к. Куртовянской церкви, 1715-мъ 62 р. 50 к. Кальварійскаго Доминиканскаго монастыря, 1714-мъ 1,900 р. Шавельской церкви, 1715-мъ 141 р. 60 к. Шидловской церкви, 1716-мъ 460 р. 50 к. Ейрагольской церкви и 1717-мъ 84 р. Буткиской церкви; въ слѣдствіе сего Государственный Заемный Банкъ извѣщаетъ, дабы тотъ, къ кому означенные билеты какимъ либо случаемъ поступили, представили бы оные въ Заемный Банкъ въ теченіе одного года, по прошествіи коего, билеты таковые, если ни кто оныхъ Банку непредъявитъ, будутъ почтены недѣйствительными, со вкладами поступлено будетъ на основаніи Банковыхъ правилъ.

18691. Отъ Московскаго Губернскаго Правленія объявляется, буде у кого окажется потерянный вдовою Титулярною Совѣтницею Маврою Ивановою *Строевою* паспортъ, данный ей изъ онаго Правленія 11 Февраля 1837 г. за № 9,146-мъ, на прожитіе въ Россіи, то считать оный недѣйствительнымъ и представить куда слѣдуетъ къ уничтоженію.

18692. Тамбовской Губерніи отъ Палаты Гражданскаго Суда объявляется, что выданное Губернскимъ Секретаремъ Яковомъ Ивановымъ *Сабуровымъ*, на имя экономическаго крестьянина Андрея Никифорова *Арчекова* вѣрющее письмо, засвидѣтельствованное въ оной Палатѣ 15 Марта 1839 г. на управленіе имѣніемъ его и на хожденіе по разнымъ дѣламъ; въ слѣдствіе поданнаго въ оную Палату 15 Января сего г. отъ него Сабурова прошенія, уничтожено.

Разрядъ XII. О лишеніи правъ торговаго состоянія, по необъявленію капитала. (Публикаціи нѣтъ.)

Разрядъ XIII. О вызовѣ по дѣламъ, касающимся до межеванія земель: генеральнаго, специальнаго и своекошнаго. (Публикаціи нѣтъ.)

Разрядъ XIV. О вызовѣ для казенныхъ подрядовъ, поставокъ, откуповъ и снятія оброчныхъ статей.

18693. Придворная ЕГО ИМПЕРАТОРСКАГО ВЕЛИЧЕСТВА Контора, вызываетъ желающихъ принять на себя обязанность поставки въ Высочайшему Дво-

ру въ продолженіи двухъ годичнаго времени медовъ: сахарнаго собствен-наго 1-го сорта и липоннаго 2-го сорта, и явиться сего Августа 7 числа къ торгу и 11 числа переторжкѣ въ часъ пополудни, съ надлежащими залогами и свидѣтельствами на право торговли, а предварительно торговъ представить пробы означенныхъ медовъ.

18694. Тверской Губерніи отъ Ржевской Градской Думы объявляется, что въ оной Думѣ отдаваться будетъ съ публичныхъ торговъ въ тамошнемъ городѣ Ржевѣ два трактира: 1-й на Князь Федоровской, и 2-й на Князь Дмитровской сторонахъ въ четырехъ годичное содержаніе, и желающіе торговаться, явились бы въ Градскую Думу къ назначенному сроку сего Августа 7 дня сего г. и чрезъ 3 дня къ переторжкѣ съ узаконенными аттестатами и залогами.

18695. Отъ Подольской Казенчой Палаты объявляется, что по случаю несостоянія торга въ назначенные 3-го и 7-го числъ настоящаго Іюля сроковъ, на отдачу Каменецкихъ питейныхъ сборовъ, послѣ неисправнаго содержателя Одесскаго 1-й гильдіи купца Гершки Карашка, въ новое до истеченія настоящаго 4-хъ лѣтія содержаніе, назначается новый торговый срокъ 16-го Октября сего г. съ переторжкою чрезъ 3 дня; желающіе участвовать въ такомъ торгѣ, благоволятъ явиться въ Подольскую Казенную Палату къ означенному сроку съ благонадежными залогами и письменными на званіе ихъ видами.

Разрядъ XV. О публичной и аукціонной продажѣ имѣній и объ отмѣнѣ продажъ сего рода.

18696. Отъ Правленія Государственнаго Заемнаго Банка объявляется, что въ ономъ продаваться будетъ заложенный и просроченный домъ Почетнаго Гражданина Антипа *Кокушкина*, 4-й Адмиралтейской части 1-го квартала по рыночному переулку № 2 и по Офицерской улицѣ подъ № 35, сроки торгамъ назначены будутъ по истеченіи 6-ти недѣль отъ 1-го припечатанія сего объявленія.

Разрядъ XVI. О вызовѣ людей, Дворянскаго и прочихъ сословій къ выборамъ или совѣщаніямъ. (Публикаціи нѣтъ.(

Разрядъ XVII. Разнородныя публикаціи, неподходящія къ разрядамъ здѣсь означеннымъ.

18697. *Отъ Ярославскаго Губернскаго Правленія объявляется о томъ, неокажется ли другихъ, кромѣ кредиторши унтеръ-офицерши Авдотьи Матвѣевой*

Масловой таковыхъ же кредиторовъ и должниковъ Пошехонскаго мѣщанина Николая Иванова *Буренина,* дабы они первые съ долговыми актами, а должники съ платежемъ денегъ, явились бы въ общее Пошехонскихъ Городоваго Магистрата съ Уѣзднымъ Судомъ присутствіе, въ положенный т. X зак. гражд. 785 ст. срокъ.

18698. Отъ Пермскаго Городоваго Сиротскаго Суда *объявляется,* чтобы имѣющіе съ умершей Пермской мѣщанской жены Устиньи Васильевой *Турицыной,* какія либо требованія, а также ей кто долженъ, или имѣетъ что изъ ея имѣнія, равно и наслѣдники ея, объявили бы Сиротскому Суду въ установленные сроки, подъ опасеніемъ въ противномъ случаѣ взысканія по законамъ.

САНКТПЕТЕРБУРГСКІЯ СЕНАТСКІЯ ОБЪЯВЛЕНІЯ.

Издаваемыя къ Санктпетербургскимъ вѣдомостямъ каждую недѣлю по Вторникамъ и Пятницамъ. Подписная цѣна за годовое полученіе Сенатскихъ Объявленій 6 руб. серебромъ.

№ 65.

Пятница, Августа 15 дня 1841 года.

Примѣчаніе:

Печатаніе публикацій назначено:

1-я въ № 65, Пятница, Августа 15-го 1841 г.
2-я въ № 66, Вторникъ, Августа 19-го 1841 г.
3-я въ № 67, Пятница, Августа 22-го 1841 г.

Статьи публикацій вообще раздѣляются на XVIII постоянныхъ разрядовъ, изъ коихъ первые семнадцать печатаются три раза, а послѣдній одинъ разъ.

ПУБЛИКАЦІЯ ПЕРВАЯ.

Разрядъ I. О вступившихъ въ Правительствующій Сенатъ дѣлахъ, назначенныхъ къ сочиненію записокъ.

(Публикаціи нѣтъ.)

Разрядъ II. О вызовѣ для рукоприкладства подъ записками, выписками и экстрактами.

Тяжущимся по нижеозначеннымъ дѣламъ объявляется, чтобы явились сами, или прислали повѣренныхъ, для рукоприкладства подъ записками, въ положенный X т. св. зак. гражд. 1972-й ст. срокъ:

Правительствующаго Сената въ 8-й Департаментъ:

По вступившимъ изъ Гражданскихъ Палатъ дѣламъ:

19325. 1837 г. Мая 17, Рязанской, умершаго Коллежскаго Секретаря Семена *Алексѣева* дѣтей, Поручицы Людмилы *Титовой* и Прапорщика Михайла *Алексѣева*, да бывшаго Зарайскаго Уѣзднаго Суда Дворянскаго Засѣдателя Коллежскаго Регистратора Федула *Карандѣева*, о положенномъ оною Палатою изъ нихъ съ Семена Алексѣева и Карандѣева, по бытности ихъ въ Зарайскомъ Уѣздномъ Судѣ Засѣдателями, взысканія за выводимое упущеніе по дѣлу, о выдѣлѣ Подпрапорщику Василью, Прапорщику Дмитрію *Кондыревымъ* и опекунше малолѣтняго Ивана *Кондырева* Коллежской Регистраторшѣ Любови *Фоминой*, слѣдующихъ частей изъ имѣнія дѣда ихъ Прапорщика Леонтія *Кондырева*, подъ № 1.

19326. 1840 г. Марта 5, Тамбовской, о взыскиваемыхъ Поручикомъ Княземъ Иваномъ *Енгалычевымъ* съ фабриканта Василія *Малина*, понесенныхъ первымъ изъ нихъ чрезъ дурную отдѣлку и окрашеніе Малинымъ суконъ его Енгалычева убыткахъ 6435 р., подъ № 2.

19327. 1841 г. Іюля 2, Тульской, объ отдѣленіи однодворцовъ отъ помѣщиковъ особо, въ земляхъ Новосильскаго уѣзда *села Субочева* съ деревнями и пустошами, подъ № 3.

Московской Палаты Гражданскаго Суда въ 1-й Департаментъ.

19328. Государственный крестьянинъ Волоколамскаго уѣзда деревни Поповкиной Маркелъ *Егоровъ*, по дѣлу, о взысканіи съ него Государственными крестьянами той же деревни Поповкиной Иваномъ *Харламовымъ* и Осипомъ *Кирьяновымъ* 542 р. денегъ.

Владимірской Губерніи въ Покровскій Уѣздный Судъ.

19329. Штабсъ-Ротмистръ Александръ Дмитріевъ *Козловъ* и Московскій 3-й гильдіи купецъ Иванъ Нефедовъ сынъ *Нефедовъ*, или ихъ повѣренные, по дѣлу, о проданномъ г. Козловымъ купцу Нефедову на срубку лѣсѣ, состоящемъ въ Покровскомъ уѣздѣ.

Разрядъ III. О рѣшеныхъ въ Правительствующемъ Сенатѣ дѣлахъ и вызовѣ къ слушанію рѣшеній, послѣдовавшихъ въ судебныхъ мѣстахъ.

Вызываются къ слушанію рѣшеній по дѣламъ:

Въ Витебскую Палату Гражданскаго Суда:

19330. Витебской Губерніи Лепельскаго уѣзда помѣщикъ Онуфрій Игнатьевъ *Лисовскій*, по дѣлу, о спорномъ крестьянинѣ Онуфріѣ Гавриловѣ *Лорисѣ*, или Плискѣ, съ Губинкамъ по Францишканскимъ монастырямъ, а нынѣ казеннымъ имѣніемъ Фатьмою.

19331. Минской Губерніи Дисенскаго уѣзда помѣщикъ Антонъ *Мигановичъ*, а въ случаѣ смерти наслѣдники его, по дѣлу, о крестьянинѣ Сидорѣ Онуфріевѣ *Радникѣ* съ сѣмействомъ, присвоиваемомъ казеннымъ имѣніемъ Загатьемъ себѣ, а помѣщикомъ Мигановичемъ къ покупному имъ имѣнію Николаеву.

Владимірской Губерніи въ общія присутствія Вязниковскій Уѣздный Судъ и Городовый Магистратъ.

19332. Подполковница Олимпіада Яковлева жена *Домашнева* и Пермскій 2-й гильдіи купеческій братъ Иванъ Ивановъ *Базановъ*, или ихъ повѣренные, по дѣлу ихъ спорному о деревянномъ домѣ, состоящемъ въ деревнѣ Павловской, стоющемъ по показанію Базанова со всѣмъ пристроемъ болѣе 4,000 р.

Въ Вологодскую Палату Гражданскаго Суда.

19333. Изъ дворянъ Титулярная Совѣтница Авдотья *Зернина* и Прапорщикъ Владиміръ *Одинцовъ*, или ихъ повѣренные, по дѣлу, о взысканіи первою съ послѣдняго по заемному письму, денегъ серебр. 1,428 р. 57½ к.

Въ Воронежскую Палату Гражданскаго Суда.

19334. Воронежскіе купцы Иванъ *Башкирцевъ* и Дмитрій *Пудковъ*, или ихъ повѣренные, по дѣлу, о разломаніи первымъ у послѣдняго шерапомойки.

Екатеринославской Губерніи въ Бахмутскій Уѣздный Судъ.

19335. Помѣщица Харьковскаго уѣзда Подполковница Марфа Иванова *Краснокутская*, или ея повѣренный, по дѣлу, о должныхъ ей Бахмутскаго уѣзда помѣщикомъ Штабсъ-Капитаномъ Ильею *Грубертомъ* деньгахъ.

Нижегородской Губерніи въ Васильскій Уѣздный Судъ.

19336. Маіоръ Петръ Львовъ *Демидовъ* и Штабсъ-Капитанша Аграфена Алексан-

дрова *Дурнова*, или ихъ повѣренные, по дѣлу, о предоставленіи деревни Казыевки солдаткѣ Θеклѣ *Королевой* съ дѣтьми, изъ помѣщичьяго владѣнія свободы.

Нижегородской Губерніи въ Княгининскій Уѣздный Судъ.

19337. Нижегородскій мѣщанинъ Александръ Терентьевъ *Сомовъ*, или его повѣренный, по дѣлу, о высылкѣ его изъ имѣнія Поручика Князя Константина Петрова *Оболенскаго*, и о предоставленіи въ пользу онаго, занимаемаго имъ Сомовымъ въ селѣ Бутурлинѣ находящагося строенія.

Пензенской Губерніи въ Краснослободскій Уѣздный Судъ.

19338. Коллежская Ассессорша Княгиня Анна Григорьева и Поручикъ Князь Федоръ *Мансыревы*, по дѣлу ихъ съ Надворною Совѣтницею Емиліею Карловою *Шмидъ*, о землѣ.

Пензенской Губерніи въ Наровчатскій Уѣздный Судъ.

19339. Наслѣдники покойной Штабъ-Докторши Пелагѣи *Штельцеръ*, сестра ея Темниковская мѣщанка Варвара Владимірова, братья ея Василій и Алексѣй *Хоперскіе*, Петръ и Иванъ Васильевы *Іевлевы*, Катерина *Шепоткина*, два сына и дочь Платона Иванова, Пелагѣя *Платонова* и Павла *Періанцева*, или ихъ повѣренные, по дѣлу, о взыскиваемыхъ ею съ наслѣдниковъ покойной Маіорши Ольги *Араповой*, процентныхъ деньгахъ 17,715 р. 60 к.

Въ Саратовскую Палату Гражданскаго Суда:

19340. Дѣйствительный Статскій Совѣтникъ Илья Ивановичъ *Огаревъ* и крестьянинъ его Федотъ *Силантьевъ*, или ихъ повѣренные, а въ случаѣ смерти наслѣдники, за малолѣтствомъ же послѣднихъ опекуны ихъ, по дѣлу, объ искомой симъ послѣднимъ свободы изъ владѣнія Огарева.

19341. Сердобскіе 3-й гильдіи купцы Михайла и Алексѣя *Кармановы*, а въ случаѣжъ смерти кого изъ нихъ наслѣдники, за малолѣтствомъ же опекуны, или ихъ повѣренные, по дѣлу, о выдѣлѣ мѣщанской вдовѣ Матренѣ *Кармановой* указныхъ частей изъ имѣнія и капиталовъ, оставшихся послѣ смерти свекра ея Сердобскаго купца Григорья Васильева и мужа ея, а сего послѣдняго сына Григорьяжъ *Кармановыхъ*.

Въ Таврическую Палату Гражданскаго Суда:

19342. Повѣренный Генерала отъ Инфантеріи и Кавалера Графа Михайла Семеновича *Воронцова*, по дѣлу, объ отыскиваемой казною землѣ при деревнѣ Алмердень.

19343. Титулярный Совѣтникъ Михайла *Петровъ* и вдова Θеодоссійская купчиха Надежда *Берлина*, по дѣлу, о претендуемыхъ Берлиною съ Петрова, за проданное ею ему недвижимое имѣніе и особо за движимость серебр. 2124 р. 28½ к.

Разрядъ IV. О людяхъ, показавшихъ себя неимущими внесть деньги, положенныя за перенось дѣла.

Объявили себя неимущими:

С. Петербургской Палаты Гражданскаго Суда въ 1-мъ Департаментѣ:

19344. Коллежскій Ассессоръ Александръ *Войлоковъ* и вдова Чиновница 8-го класса Прасковья *Петрова*, по дѣлу, объ оставшемся послѣ смерти Титулярнаго Совѣтника Михайла *Войлокова* домѣ.

19345. Повѣренный Поручика Василья *Иванова*, Коллежскій Ассессоръ Александръ *Яблонскій*, по дѣлу, о искѣ имъ съ Генералъ-Маіорши *Гергдорфъ* денегъ 33,129 р. асс.

19346. С. Петербургскій 3-й гильдіи купецъ Иванъ *Вершининъ*, по дѣлу, о искѣ имъ съ крестьянина Графа Шувалова Василья *Борисова* 2391 р.

Въ С. Петербургскомъ Гражданскомъ Надворномъ Судѣ.

19347. Повѣренный отъ Государственной крестьянки Елены *Лачехиной* сынъ ея Государственный крестьянинъ Филипъ *Лачехинъ*, по дѣлу, о искѣ довѣрительницею его съ Государственныхъ крестьянъ Никифора и Трофима *Герасимовыхъ* 3500 р. асс. и за имущество 826 р.

Разрядъ V. О несостоятельныхъ должникахъ, торговыхъ людяхъ.

Въ образцовомъ объявленіи, приложенномъ при XI т. св. зак. приложеніе XXIII, № 2-го общая публикація о торговой несостоятельности людей, заключаетъ въ себѣ слѣдующее: „въ слѣдствіе сего Присутственныя мѣста и Начальства благоволятъ: 1-е, наложить запрещеніе на имѣніе недвижимое должника и аресты на движимыя, буде таковыя въ ихъ вѣдомствѣ находятся; 2-е, сообщить (*въ тѣ Присутственныя мѣста, отъ коихъ публикуется*) о своихъ требованіяхъ на несостоятельнаго должника, или о суммахъ, слѣдующихъ ему отъ оныхъ мѣстъ и Начальствъ. Частныя же лица имѣютъ объявить (*тѣмъ Присутственнымъ мѣстамъ:*) 1-е, о долговыхъ требованіяхъ своихъ на несостоятельнаго и о суммахъ ему должныхъ, хотя бы тѣмъ и другимъ еще и сроки къ платежу нена

ступили; 2-е, о имѣніи несостоятельнаго находящемуся у нихъ въ сохраненіи, или закладѣ и обратно о имуществѣ, отданномъ несостоятельнаго на сохраненіе или подъ закладъ. Объявленіе сіе должно быть учинено, считая отъ дня напечатанія сихъ публикацій въ настоящихъ вѣдомостяхъ въ 3-й разъ въ нижеслѣдующіе сроки: 1-е, жительствующими въ томъ же городѣ, въ теченіи 2-хъ недѣль; 2-е, жительствующими въ другихъ мѣстахъ Имперіи, въ продолженіи 4-хъ мѣсяцовъ, и 3-е, заграничными не позже одного года." На семъ основаніи публикуется.

19348. Отъ С. Петербургскаго Коммерческаго Суда, 1841 г. Іюля въ 22 день, по опредѣленію онаго, Фридрихсгамскій первостатейный купецъ Николай Яковлевъ *Антиповъ*, объявленъ несостоятельнымъ должникомъ.

19349. Отъ С. Петербургскаго Коммерческаго Суда, 1841 г. Іюля въ 29-й день, по опредѣленію онаго, С. Петербургскій 3-й гильдіи купецъ Матвѣй Александровъ *Виноградовъ*, объявленъ несостоятельнымъ должникомъ.

19350. Отъ Вологодскаго Губернскаго Правленія, въ слѣдствіе представленія Вологодскаго Городоваго Магистрата объявляется, что Вологодскій мѣщанинъ Василій Дмитріевъ *Илюгинъ*, признанъ несостоятельнымъ должникомъ.

Разрядъ VI. О несостоятельныхъ разнаго сословія должникахъ, непринадлежащихъ къ торговому званію.

19351. Отъ Иркутскаго Губернскаго Правленія объявляется, что на проживающую въ городѣ Иркутскѣ Надворную Совѣтницу Екатерину *Языкову*, предъявлены долговыя претензіи отъ купцовъ *Лапина* и *Базанова* на 4405 р. и мѣщанина Аверьяна *Молчанова* 10,500 р. асс. и хотя для покрытія исковъ сихъ осеквестровано недвижимаго ея имѣнія на 4564 р. асс. но онаго далеко для удовлетворенія недостаточно, движимаго же имѣнія въ Иркутскѣ не отыскано; а потому если кто либо имѣетъ на означенную Языкову долговые претензіи, или принадлежащее ей имѣніе въ залогѣ, или же на храненіи находящееся, имѣютъ предъявить объ этомъ на предписываемомъ въ 2302 и 2303 ст. X т. св. зак. гражд. порядкѣ Иркутскому Губернскому Правленію въ срокъ, предписанный 2301-й ст. того же X т.

Разрядъ VII. Объ избранныхъ кураторахъ, объ открытіи конкурсовъ, долговыхъ Коммиссій, о непризнаваніи банкротами и проч.

19352. Отъ Вологодскаго Губернскаго Правленія, въ слѣдствіе представленія Вологодскаго Городоваго Магистрата объявляется, что по дѣлу несостоятель-

наго должника, бывшаго Вологодскаго купца, а нынѣ мѣщанина, Петра *Самойлова*, выбраны предсѣдателемъ Титулярный Совѣтникъ Прохоръ *Васильевъ* и кураторами: Коллежскій Ассессоръ Федоръ Ивановъ *Поллеръ* и г-жи Бартеневой дворовый человѣкъ Андрей *Ивановъ*, которые составя конкурсное управленіе, имѣютъ право поступать съ полною властію во всѣхъ случаяхъ, какъ обстоятельства дѣла потребуютъ, по силѣ 11 т. и другихъ узаконеній.

Разрядъ VIII. О вызовѣ наслѣдниковъ къ полученію наслѣдства, также кредиторовъ и должниковъ къ разчетамъ.

Вызываются къ явкѣ, первые съ доказательствами о правѣ наслѣдія, вторые съ долговыми актами, а послѣдніе съ платежемъ денегъ:

Въ Енисейскій Городовый Сиротскій Судъ.

19353. Енисейскій мѣщанинъ Иванъ Прокопьевъ *Козминыхъ*, занимаясь по торговой промышленности въ Ирбитской ярмаркѣ, на обратномъ пути изъ оной волею Божіею померъ; но какъ имѣя обороть въ торговлѣ съ иногородными торговцами, немудрено остался кому либо должнымъ, или ему кто, то благоволятъ всѣ законно-претендатели и должники обратиться по принадлежности въ оный Судъ, въ положенный для сего закономъ срокъ.

Калужской Губерніи въ Казельскій Городовый Магистратъ.

19354. Казельскаго 2-й гильдіи купца, Почетнаго Гражданина, Мануфактуръ Совѣтника и фабриканта Дмитрія Васильевича *Брюзгина*, сего 1841 г. Іюня 11 числа по волѣ Божіей скончался, законными наслѣдниками послѣ его остались дѣти его сыновья, Почетные Граждане Казельскіе 2-й гильдіи купеческіе дѣти: Александръ, Николай, Дмитрій и Владиміръ Дмитріевы *Брюзгины*, которые желаютъ, чтобы имѣющіе съ покойнымъ родителемъ ихъ по коммерціи дѣла неприведенныя въ окончательный расчетъ, равно и тѣ особы, которые состоятъ ему по документамъ должными и кому онъ родитель ихъ обязанъ по какимъ либо актммъ платежемъ денегъ, обратились бы въ опредѣленный законами срокъ къ нимъ наслѣдникамъ, первые для подлежащихъ расчетовъ и платежа денегъ, что за кѣмъ причтется, вторые для уплаты долговъ своихъ, а послѣдніе съ требованіями себѣ удовлетворенія, по жительству ихъ въ городъ Казельскъ.

Разрядъ IX. О сыскѣ людей, которые должны быть представлены къ суду, независимо отъ ихъ воли по всѣмъ родамъ судопроизводства, въ томъ числѣ о сыскѣ людей бѣглыхъ. (Публикаціи нѣтъ.)

Разрядъ X. О пойманныхъ бродягахъ и о такихъ бѣглыхъ людяхъ, которыхъ извѣстно званіе и прежнее жительство. (Публикаціи нѣтъ.)

Разрядъ XI. Объ утратѣ разныхъ документовъ, также объ уничтоженіи вѣрющихъ писемъ и проч. (Публикаціи нѣтъ.)

Разрядъ XII. О лишеніи правъ торговаго состоянія, по необъявленію капитала. (Публикаціи нѣтъ.)

Разрядъ XIII. О вызовѣ по дѣламъ, касающимся до межеванія земель: генеральнаго специальнаго и своекоштнаго.

19355. Вологодское Губернское Правленіе, въ слѣдствіе представленія Грязовецкаго Уѣзднаго Суда, вызываетъ г.г. помѣщиковъ Подпоручика Александра, Губернскаго Секретаря Платона и Коллежскаго Регистратора Степана Григорьевыхъ *Волковыхъ*, Гвардіи Полковника Константина Александрова *Грязева*, чтобы они, или ихъ повѣренные, явились къ г. Посреднику Грязовецкаго уѣзда 1-й части Флота Капитанъ-Лейтенанту Ивану Андрееву *Скорбѣеву*, для полюбовной покладки съ разными владѣльцами въ размежеваніи земель, состоящихъ въ томъ же уѣздѣ.

19356. Вологодское Губернское Правленіе, въ слѣдствіе представленія Грязовецкаго Уѣзднаго Суда, вызываетъ г. помѣщика Николая Семенова *Корина* и С. Петербургскаго мѣщанина Леонтья *Иванова*, чтобы они, или ихъ повѣренные, явились къ г-ну Посреднику Грязовецкаго уѣзда 1-й части Флота Капитанъ-Лейтенанту Ивану Андрееву *Скорбѣеву*, для полюбовной покладки къ размежеванію земель съ прочими владѣльцами, состоящихъ тогожъ уѣзда въ Обнорской волости.

Разрядъ XIV. О вызовѣ для казенныхъ подрядовъ, поставокъ, откуповъ и снятія оброчныхъ статей.

19357. Артиллерійскій Департаментъ Военнаго Министерства, приглашаетъ желающихъ принять на себя поставку сухихъ бревенъ разной толщины до 285 штукъ, требующихся для выточки шпиглей; явиться къ торгу 18 и переторжкѣ 21 числъ сего Августа мѣсяца, съ тѣмъ, чтобы желающіе участвовать въ торгахъ!

а) Благовременно подавали въ Департаментъ узаконенныя прошенія, съ надлежащими залогами и видами о ихъ званіи.

б) Къ торгу и переторжкѣ, явились въ назназначенные дни отъ 10 часовъ утра и не позже 12-ти; при чемъ они предваряются, что послѣ переторжки, никакой уступки принято не будетъ.

19358. Отъ Коммисаріатскаго Департамента Морскаго Министерства объявляется, что съ утвержденія Адмиралтействъ-Совѣта, назначено заготовить посредствомъ подряда на будущій 1843 г. въ Ревельскіе Адмиралтейскіе Провіантскіе магазины муки ржаной до 16,483 кулей, крупъ до 2216 четвер. и овса до 503 четвер.

Для чего назначены въ Эстляндской Казенной Палатѣ торгъ 6-го и чрезъ 3 дня переторжка 10 Октября сего 1841 г.

Дабы доставить болѣе возможности желающимъ участвовать въ подрядѣ семъ, торги будутъ произведены на основаніи ст. 1269 и далѣе до 1276 св. зак. гражд. т. X посредствомъ совокупнаго употребленія изустныхъ торговъ и запечатанныхъ объявленій.

Запечатанныя объявленія, должны быть поданы или присланы въ Казенную Палату не позже перваго часа пополудни въ день, назначенный для переторжки.

Послѣ же сего срока, на основаніи 1269 ст. X т. св. зак. гражд. объявленія не будутъ принимаемы ни отъ подающихъ лично, ни отъ присылающихъ по почтѣ.

Запечатанное объявленіе, на основаніи ст. 1243 и 1244 тогожъ св. зак. должно заключать въ себѣ:

а) Согласіе принять подрядъ вполнѣ, или часть онаго, на точномъ основаніи, публикуемыхъ при семъ условій.

б) Цѣны каждому продукту, должны быть написаны складомъ, съ объявленіемъ уступки, при допущеніи помѣщенныхъ въ концѣ кондицій облегчительныхъ условій, относительно выдачи денегъ подъ хлѣбъ.

с) Обыкновенное мѣсто-пребываніе, званіе, имя и фамилію объявителя, также мѣсяцъ и число когда писано; при объявленіи должны быть приложены по суммѣ подряда достаточные и никакому сомнѣнію неподверженные залоги.

На запечатанномъ объявленіи, кромѣ адреса на имя Эстляндской Казенной Палаты, должна быть слѣдующая надпись: объявленія къ торгамъ, назначеннымъ въ Эстляндской Казенной Палатѣ на поставку провіанта для Морскаго вѣдомства на 1843 г.

Условія, на которыхъ должна быть произведена поставка того хлѣба, суть слѣдующія:

1.

Провіантъ долженъ быть такой доброты, какая узаконена Провіантскими регулами, именно: мука изъ сухой овинной ржи, не гнилая, не затхлая, не лежалая, не комковатая и ни съ чѣмъ не смѣшанная, вѣсомъ съ кулемъ въ 9 п., крупа гречневая, свѣжая, сухая, хорошо вычищенная, мѣрою четверть 8 четвериковъ, вѣсомъ съ двумя кулями 8 пуд. 10 фунтовъ.

Овесъ овинный сухой не затхлый, чистый, безъ мякины, съ полнымъ зерномъ, мѣрою четверть 8 четвериковъ, вѣсомъ не менѣе 5 п. 25 ф. съ кулемъ.

Весь провіантъ и овесъ, долженъ быть доставленъ въ твердыхъ куляхъ безъ подмочки и только десятая часть муки съ небольшими затечками, можетъ быть допущена къ пріему безъ пересыпки въ новые кули, а затечки съ приставшею къ нимъ мукою вырѣзывать и досыпавъ свѣжею мукою, зачинить кули заплатами, каковыхъ заплатъ однако должно быть неболѣе трехъ.

2.

Если представится затрудненіе заготовить однѣхъ крупъ гречневыхъ, то дозволяетст поставить четвертую часть крупъ овсяныхъ и неболѣе десятой части всего количества ячныхъ.

3.

Мука, крупа и овесъ, могутъ быть принимаемы въ сложномъ вѣсѣ.

4.

Провіантъ и овесъ долженъ быть поставленъ въ назначенное мѣсто въ слѣдующіе сроки: $\frac{1}{4}$ часть по 1-е Сентября 1842 г. $\frac{1}{2}$ по 1-е Ноября того же г. а остальная $\frac{1}{4}$ часть не позже Апрѣля мѣсяца 1843 г.; впрочемъ дозволяется производить выставку и ранѣе сихъ сроковъ, даже и въ полномъ количествѣ.

5.

Поставка провіанта и овса въ магазины, выгрузка съ судовъ, или подводъ, перевѣска, перемѣркя, пересыпка изъ разодранныхъ кулей и починка оныхъ, укладка въ ярусы, или погрузка на суда, если случится хлѣбу сему вмѣсто складки въ магазины дальнѣйшее отправленіе, должны быть произведены подрядчикомъ на всемъ его счетѣ, отвѣтственности и страхѣ.

6.

Заготовленіе провіанта и овса, должно быть произведено въ мѣстахъ законами дозволенныхъ.

7.

Поставка должна быть обезпечена узаконеннымъ залогомъ на пятую часть той суммы, на какую кто пожелаетъ поставить провіанта, но если кто не въ состояніи представить залоговъ, поименованныхъ св. зак. гражд. т. X въ ст. 1020, то можетъ быть допущенъ къ торгамъ съ представленіемъ вмѣсто залоговъ, наличнаго провіанта, буде оный находится въ томъ же Портѣ и въ надлежащемъ качествѣ.

8.

По заключеніи контракта, если подрядчикъ пожелаетъ, можетъ быть выдано ему въ задатокъ до половинной части подрядной суммы подъ особый залогъ рубль за рубль.

9.

Платежъ денегъ будетъ производимъ подрядчику по мѣрѣ доставки и пріема продуктовъ въ магазины.

За всякое принятое количество, съ вычетомъ по соразмѣрности выданныхъ впередъ денегъ и по мѣрѣ того, какіе за таковымъ вычетомъ залоги, подъ задатки представленные, будутъ освобождаться, оные обращаются на обезпеченіе вѣрности поставки въ дополненіе къ представленнымъ залогамъ на пятую часть, пока не составится полная третья часть по количеству остающихся къ выставкѣ продуктовъ.

При семъ будетъ наблюдаемо, чтобы оставалось залоговъ, обезпечивающихъ исправность и вѣрность поставки всегда третья часть на ту только сумму, на какую остается еще поставить продуктовъ, свободные же за тѣмъ залоги, по мѣрѣ поставки продуктовъ и вычета задатка, возвращать подрядчику, буде того пожелаетъ.

Вообще платежъ денегъ назначается серебр. на основаніи Высочайшаго Манифеста 1 Іюля 1839 г. полагая каждый серебреный рубль въ 3 р. 50 к. асс.

10.

При пріемѣ продуктовъ, будетъ наблюдаемо, чтобы оные были той доброты, какая означена въ первомъ пунктѣ и какая узаконена Провіантскими регулами и споръ въ семъ случаѣ будетъ разрѣшаемъ мѣстнымъ начальствомъ, на основаніи Провіантскихъ регулъ главы V, пунктовъ 1, 2, 25, 26 и 27, Указа Ноября 1808 г. и Высочайше утвержденнаго Мнѣнія Государственнаго Совѣта 1 Мая 1834 г.

11.

Въ случаѣ неисправности подрядчика, казна имѣетъ право дѣйствовать на его счетѣ, съ какою бы то передачею ни было, а буде при семъ ея дѣйствіи будетъ соблюдена выгода, оная остается въ ея пользу.

12.

Переписку, какая слѣдовать будетъ по законамъ, производить на обыкновенной гербовой бумагѣ на счетъ подрядчика, контрактъ же долженъ быть написанъ на гербовомъ листѣ по суммѣ подряда.

13.

За тѣмъ все прочее дѣло-производство, вести на точномъ основанiи правилъ, изложенныхъ св. зак. гражд. т. X въ книгѣ IV.

При чемъ Коммисарiатскiй Департаментъ объявляетъ, что независимо отъ вышеозначенныхъ кондицiй, по мѣрѣ могущей быть на торгахъ уступки, Морскимъ Министерствомъ могутъ быть допущены и другiя облегчительныя условiя, но неболѣе какъ слѣдующiя, въ случаѣ неимѣнiя подрядчикомъ возможности представить особыхъ залоговъ, для полученiя подъ нихъ задаточныхъ денегъ, имѣетъ быть принятъ въ обезпеченiе ихъ заготовленный подрядчикомъ хлѣбъ, по указанiю его на мѣстахъ, по освидѣтельствованiи онаго чрезъ мѣстное начальство, или особо командированнаго съ расходами въ разъѣздахъ на его счетъ Коммисарiатскаго Департамента Чиновника, и за тѣмъ по количеству сего предъявленнаго въ казенный надзоръ хлѣба, можетъ быть выдано на мѣстахъ заготовки по 25 процентовъ и предъ отправленiемъ хлѣба къ сдачѣ прямо въ магазины безъ перегрузокъ въ пути, буде пожелаетъ, еще 25 процентовъ, за тѣмъ дальнѣйшiй платежъ денегъ, будетъ производимъ по мѣрѣ доставки и прiема продуктовъ въ магазины, за всякое принятое количество съ вычетомъ по соразмѣрности выданныхъ впередъ денегъ.

19359. Кораблестроительная Экспедицiя Черноморскаго Интендантства объявляетъ, что на будущiй 1842 г. назначаются къ заготовленiю для Черноморскаго Адмиралтейства съ поставкою въ Николаевъ и Севастополь разные потребности, по прилагаемой при семъ вѣдомости показанные, съ тѣмъ, что количество и наименованiе ихъ положено теперь аантретно, но опредѣлительно то и другое назначено будетъ при торгахъ по ближайшему усмотрѣнiю надобностей и потому желающiе взять на себя подрядъ, обязаны будутъ принять въ поставку только то, что при торгахъ объявлено будетъ, т. е. болѣе или менѣе назначаемаго теперь по вѣдомости количества, или же и съ исключенiемъ нѣкоторыхъ изъ потребностей вовся, за что подряжающiйся претендовать на казну не долженъ.

Торги же назначаются въ Сентябрѣ и Октябрѣ мѣсяцахъ сего 1841 г. и именно: въ Сентябрѣ по 1-му отдѣленiю на заграничные матерiалы 25 торгъ и 29 переторжка; по 3-му отдѣленiю на смолу и масло конопляное и льняное, 11 торгъ и 15 переторжка, и по 4-му отдѣленiю на пеньку, 1 торгъ и 5 переторжка, а въ Октябрѣ мѣсяцѣ на всѣ прочiе потребности Россiйскаго произведенiя, по 4-му отдѣленiю показанные, 2 торгъ и 6 числ переторжка.

Къ этимъ торгамъ вызываются, на изъясненномъ основаніи желающіе съ тѣмъ:

1-е, Чтобы они явились въ общее въ Николаевѣ присутствіе Черноморскаго Интендантства, съ надлежащими о званіи своемъ документами и законными залогами на поставку пеньки, смолы и масла конолянаго и льнянаго на 3-ю чаеть, а на прочіе за симъ потребности, по вѣдомости показанные на 5-ю часть подрядной суммы.

2-е, Чтобы залоги они представили къ разсмотрѣнію не далѣе, какъ за 3 дня до наступленія торговъ, несссылаясь отнюдь на залоги свободные, находящіеся въ другихъ мѣстахъ, хотя бы мѣста сіи находились въ составѣ одного и того же Интенданства, а если кто дѣйствительно имѣетъ свободные залоги, то представилъ бы непремѣнно надлежащія о свободност ихъ свидѣтельства.

3-е, Что послѣ переторжки, никакія новыя предложенія о уступкѣ въ цѣнахъ приняты въ резонъ, по силѣ закона, не будутъ.

И 4-е, что подробныя кондиціи объявлены будутъ имъ при торгахъ, а до того они могутъ видѣть ихъ въ Кораблестроительной Экспедиціи Черноморскаго Интендантства во всякое время, кромѣ праздничныхъ дней.— Впрочемъ вмѣтѣ съ изустными торгами, лицамъ, въ Николаевѣ находящимся, дозволяется подача къ переторжкамъ до 12 часовъ дня, запечатанныхъ объявленій о желаніи взять что либо въ поставку изъ поименованныхъ въ вѣдомости потребностей, но съ тѣмъ однако, чтобы объявленія эти были во всемъ согласны съ правилами въ X т. св. гражд. зак. объ оныхъ постановленными, и были бы подаваемы на имя Оберъ-Интенданта Черноморскаго Флота и Портовъ, съ представленіемъ притомъ законныхъ залоговъ или о свободности ихъ свидѣтельствъ въ вышеприведенной же мѣрѣ, ибо иначѣ объявленія дѣйствія своего имѣть не будутъ; лица же, внѣ Николаева находящіеся, обязываются присылать таковыя объявленія по почтѣ страховыми, или по эстафетѣ, съ адресомъ Оберъ-Интенданту Черноморскаго Флота и Портовъ, объявленіе къ такимъ-то торгамъ, назначеннымъ такого-то мѣсяца и такихъ то-числъ.

Вѣдомость.

О количествѣ припасовъ и матеріаловъ, назначаемыхъ къ вызову желающихъ на поставку въ будущемъ 1842 г. для Черноморскихъ Портовъ.

Отдѣленіе первое.

Припасы и матеріалы заграничнаго произведенія:

Олова прутоваго, въ Николаевѣ 300 п. въ Севастополь 50 п. и того 350 пудъ.

Бѣлилъ:

Англійскихъ, въ Николаевъ 2000 п. въ Севастополь 1000 п. и того 3000 пудъ.

Голандскихъ, въ Николаевъ 500 п. въ Севастополь 300 п. и того 800 пуд.

Бумаги хлопчатой:

Пряденой, въ Николаевъ 2 п. въ Севастополь 4 п. и того 6 пудъ.

Не прядиной, въ Николаевъ 30 фун. въ Севастополь 10 фун. и того 6 пудъ.

Бленварнишу или газовой смолы въ прочныхъ боченкахъ, въ Николаевъ 50 п. въ Севастополь 150 п. и того 200 пудъ.

Губки Греческой, въ Николаевъ 1 п. и того 1 пудъ.

Деревъ: краснаго въ брусьяхъ длин. отъ 7 до 9 футъ, а толщ. отъ 15 до 25 дюй. въ Николаевъ 100, въ Севастополь 50, и того 150.

Дерева:

Орѣховаго въ брусьяхъ такихъ же размѣреній, въ Николаевъ 1000, въ Севастополь 200, и того 1200.

Бакаутоваго безъ коры, оболоней и трещинъ;

Толщ. въ 5 дюй. въ Николаевъ 150, въ Севастополь 50, и того 200.

Толщ. въ 6 дюй. въ Николаевъ 150, въ Севастополь 50, и того 200.

Толщ. въ 7 дюй. въ Николаевъ 300, въ Севастополь 100, и того 400.

Толщ. въ 8 дюй. въ Николаевъ 50, въ Севастополь 60, и того 110.

Толщ. въ 9 дюй. въ Николаевъ 50, въ Севастополь 50, и того 100.

Толщ. въ 10 дюй. въ Николаевъ 150, въ Севастополь 50, и того 200.

Толщ. въ 15 дюй. въ Николаевъ 100, и того 100.

Толщ. въ 16 дюй. въ Николаевъ 100, и того 100.

Толщ. въ 17 дюй. въ Николаевъ 100, и того 100.

Толщ. въ 18 дес. въ Николаевъ 100, и того 100.

Толщ. въ 19 дюй. въ Николаевъ 100, и того 100.

Толщ. въ 20 дюй. въ Николаевъ 100, и того 100.

Толщ. въ 11 дюй. въ Николаевъ 50 п. въ Севастополь 100, п. и того 150 пудъ.

Толщ. въ 12 дюй. въ Николаевъ 50, въ Севастополь 50, и того 100.

Толщ. въ 13 дюй. въ Николаевъ 40, въ Севастополь 10, и того 50.

Толщ. въ 14 дюй. въ Николаевъ 50, въ Севастополь 30, и того 80.

Жести Англійской, одинакой, въ Николаевъ 2000 лист. въ Севастополь 1500 лист. и того 3500 листовъ.

Жести Англійской двойной, въ Николаевъ 1500, лист. въ Севастополь 200 лист. и того 1700 листовъ.

Сажи Голандской въ боченкахъ, въ Николаевъ 200 п. въ Севастополь 100 п. и того 300 пудъ.

Желчи Англійской, въ Николаевъ 100 п. въ Севастополь 50 п. и того 150 пудъ.

Яри Мѣдянки, въ Николаевъ 50 п. въ Севастополь 100 п. и того 150 пудъ.

Масла деревяннаго въ прочныхъ съ желѣзными обручами бочкахъ, въ Николаевъ 550 п. и того 550 пудъ.

Свинцу:

Листоваго въ $\frac{1}{8}$ дюй. въ Николаевъ 1000 п. въ Севастополь 500 п. и того 1500 пудъ.

Въ $\frac{1}{4}$ дюй. въ Николаевъ 1000 п. въ Севастополь 500 п. и того 1500 пудъ.

Въ $\frac{1}{16}$ дюй. въ Николаевъ 1000 п. въ Севастополь 500 п. и того 1500 пудъ.

Кусковаго, въ Николаевъ 1000 п. въ Севастополь 1000 п. и того 2000 п.

Глины Англійской, въ Николаевъ 120 п. и того 120 пудъ.

Кирпича Англійскаго, въ Николаевъ 2000 штук. въ Севастополь 500 штук. и того 2500 штукъ.

Отдѣленіе второе:

Припасы и матеріалы произведенія Русскаго:

Вѣтоши холщевой тонкой, въ Николаевъ 80 п. въ Севастополь 20 п. и того 100 пудъ.

Воску желтаго, въ Николаевъ 10 п. въ Севастополь 70 п. и того 80 пудъ.

Волосу конскаго варенаго, въ Паколаевъ 50 п. въ Севастополь 25 п. и того 75 пудъ.

Гарпіусу въ бочкахъ, въ Николаевъ 200 п. въ Севастополь 100 п. и того 300 пудъ.

Золота листоваго, въ Николаевъ 150 кн. въ Севастополь 30 кн. и того 180 кн.

Капрасу въ Николаевъ 75 п. въ Севастополь 25 п. и того 100 пудъ

Камню карандашнаго, въ Николаевъ 6 п. въ Севастополь 1 п. и того 7 пудъ.

Камня памстелю, въ Николаевъ 40 п. въ Севастополь 10 п. и того 50 пудъ.

Клею мездриннаго сухаго, въ Николаевъ 150 п. въ Севастополь 100 п. и того 250 пудъ.

Войлоковъ:

Полуовечьихъ двойныхъ, въ Николаевъ 700 шт. въ Севастополь 600 шт. и того 1300 штукъ.

Коровьихъ, въ Николаевъ 500 шт. въ Севастополь 500 шт. и того 1000 штукъ.

Лаку въ стеклянныхъ бутылкахъ:

Спиртоваго, въ Николаевъ 10 пуд. въ Севастополь 4 пуд. и того 14 пудъ.

Масленаго, въ Николаевъ 2 пуд. въ Севастополь 1 пуд. и того 3 пуда.

Политуры, въ Николаевъ 5 пуд. въ Севастополь 5 пуд. и того 10 пудъ.

Желѣза бѣлаго не глянцоваго для обивки бротъ-каморъ и ящиковъ подъ сухую провизію на судахъ въ квадратную величину 1 арш. а вѣсомъ по 6 шт. въ пудѣ, въ Николаевъ 4000 лис. въ Севастополь 1000 лис. и того 5000 листовъ.

Къ нему гвоздей желѣзныхъ помповыхъ съ лужеными шляпками, въ Николаевъ 20 пуд. въ Севастополь 5 пуд. и того 25 пудъ.

Масла ламповаго, изъ конопляного передѣланнаго, въ прочныхъ бочкахъ, въ Николаевъ 50 пуд. въ Севастополь 130 пуд. и того 180 пудъ.

Мѣди латуни черной:

Толстой, въ Николаевъ 4 пуд. въ Севастополь 1 пуд. и того 5 пудъ.

Средней, въ Николаевъ 7 пуд. въ Севастополь 1 пуд. и того 8 пудъ.

Тонкой, въ Николаевъ 5 пуд. въ Севастополь 1 пуд. и того 6 пудъ.

Свѣтлой:

Толстой, въ Николаевъ 5 пуд. въ Севастополь 1 пуд. и того 6 пудъ,

Средней, въ Николаевъ 25 пуд. въ Севастополь 3 пуд. и того 28 пудъ.

Тонкой, въ Николаевъ 5 пуд. въ Севастополь 1 пуд. и того 6 пудъ.

Наждаку, въ Николаевъ 25 пуд. въ Севастополь 5 пуд. и того 30 пудъ.

Нашатырю, въ Николаевъ 20 пуд. въ Севастополь 10 пуд. и того 30 пудъ.

Мѣлу:

Бѣлаго Бѣлгородскаго, въ Николаевъ 2000 пуд. въ Севастополь 2000 пуд. и того 4000 пудъ.

Краснаго, въ Николаевъ 9 пуд. въ Севастополь 1 пуд. и того 10 пудъ.

Ртути въ стеклянной или глиняной удобной посудѣ, въ Николаевъ 3 пуд. и того 3 пуда.

Припою мѣднаго, въ Николаевъ 20 пуд. въ Севастополь 10 пуд. и того 30 пудъ.

Плитъ гранитовыхъ или мраморныхъ съ 2-мя къ каждой курандами, для растиранія красокъ, величиною въ діаметрѣ 5 четвертей, въ Николаевъ 10 счет. въ Севастополь 5 счет. и того 15 счетомъ.

Свѣчей восковыхъ бѣлыхъ по 4 на фунтъ, въ Николаевъ 20 пуд. въ Севастополь 40 пуд. и того 60 пудъ.

Стали литой Англійской, въ Николаевъ 30 пуд. и того 30 пудъ.

Скапидару бѣлаго въ прочныхъ изъ дубоваго дерева съ желѣзными обручами бочонкахъ, въ Николаевъ 20 пуд. въ Севастополь 10 пуд. и того 30 пудъ.

Шпіаутеру, въ Николаевъ 100 пуд. въ Севастополь 50 пуд. и того 150 пудъ.

Красокъ:

Бѣлилъ Русскихъ, въ Николаевъ 500 пуд. въ Севастополь 300 пуд. и того 800 пудъ.

Бакану Венецейскаго, въ Никокаевъ 5 зол. въ Севастополь 5 зол. и того 10 золотниковъ.

Туши Китайской, въ Николаевъ 1 фун. въ Севастополь 1 фун. и того 2 фунта.

Гумигуту, въ Николаевъ 20 фун. въ Севастополь 20 фун. и того 1 пудъ.

Киноварн тертой, въ Николаевъ 30 фун. и того 30 фунтовъ.

Сурику гончарнаго, въ Николаевъ 250 пуд. въ Севастополь 50 пуд. и того 300 пудъ.

Сибирлету, въ Николаевъ 50 пуд. въ Севастополь 50 пуд. и того 100 пудъ.

Кармину, въ Николаевъ 150 зол. въ Севастополь 50 зол. и того 200 золотниковъ.

Яри:

Веницейской, въ Николаевъ 2 пуд. и того 2 пуда.

Сибирки, въ Николаевъ 20 пуд. въ Севастополь 10 пуд. и того 30 пудъ.

Тердесеину, въ Николаевъ 1 пуд. и того 1 пудъ.

Кистей харьковыхъ:

Въ 1-мъ перѣ, въ Николаевъ 5 дюж. въ Севастополь 5 дюж. и того 10 дюжинъ.

Въ 2-хъ перахъ, въ Николаевъ 5 дюж. въ Севастополь 5 дюж. и того 10 дюжинъ.

Бѣлыхъ:

Въ 1-мъ перѣ, въ Николаевъ 5 дюж. въ Севастополь 5 дюж. и того 10 дюжинъ.

Въ 2-хъ перахъ, въ Николаевъ 5 дюж. въ Севастополь 5 дюж. и того 10 дюжинъ.

Буры чистой, въ Николаевъ 25 пуд. въ Севастополь 5 пуд. и того 30 пудъ.

Земли Англійской треплу, въ Николаевъ 3 пуд. 20 фун. въ Севастополь 20 фун. и того 4 пуда.

Стали брусковой или томлянки, въ Николаевъ 50 пуд. въ Севастополь 25 п. и того 75 пудъ.

Горшковъ карандашныхъ для отлитія мѣдныхъ вещей:

Въ 10 фун. въ Севастополь 10 счет. и того 10 счетомъ.

Въ 15 фун. въ Николаевъ 10 счет. въ Севастополь 10 счет. и того 20 счетомъ.

Въ 20 фун. въ Николаевъ 50 счет. въ Севастополь 10 счет. и того 60 счетомъ.

Въ 25 фун. въ Николаевъ 80 счет. въ Севастополь 10 счет. и того 90 счетомъ.

Въ 30 фун. въ Николаевъ 150 счет. въ Севастополь 50 счет. и того 200 счетомъ.

Въ 40 фун. въ Николаевъ 50 счет. въ Севастополь 10 счет. и того 60 счетомъ.

Въ 60 фун. въ Николаевъ 10 счет. въ Севастополь 40 счет. и того 50 счетомъ.

Въ 80 фун. въ Николаевъ 10 счет. въ Севастополь 50 счет. и того 60 счетомъ.

Щетины свиной:

Въ Николаевъ 1-го сорта 10 пуд. и того 10 пудъ.

Въ Николаевъ 2-го сорта 5 пуд. въ Севастополь 2-го сорта 5 пуд. и того 10 пудъ.

Окатки или самой лучшей для палубныхъ щетокъ, въ Николаевъ 5 пуд. и того 5 пудъ.

Терпентину Веницейскаго, въ Николаевъ 50 пуд. въ Севастополь 20 пуд. и того 70 пудъ.

Решетъ лычныхъ, въ Николаевъ 10 счет. въ Севастополь 5 счет. и того 15 счетомъ.

Ситъ волосяныхъ:

Частыхъ, въ Николаевъ 25 счет. въ Севастополь 15 счет. и того 40 счетомъ.

Рѣдкихъ, въ Николаевъ 15 счет. въ Севастополь 15 счет. и того 30 счетомъ.

Сала говяжьяго топленаго въ прочныхъ бочкахъ, въ Николаевъ 1,000 пуд. въ Севастополь 1,000 пуд. и того 2000 пудъ.

Сала свинаго, топленаго не соленаго и въ пузыри налитаго, также въ бочкахъ, въ Николаевъ 25 пуд. въ Севастополь 25 пуд. и того 50 пудъ.

Свѣчей сальныхъ:

Ординарныхъ литыхъ по 5 на фун. въ Николаевъ 300 пуд. въ Севастополь 500 пуд. и того 800 пудъ.

Маканыхъ по 5 на фун. въ Николаевъ 200 пуд. въ Севастополь 200 пуд. и того 400 пудъ.

Извѣсти негашеной, въ Николаевъ 1000 чет. въ Севастополь 500 чет. и того 1500 четвертей.

Дегтю, чистаго въ прочныхъ боченкахъ, въ Николаевъ 60 пуд. въ Севастополь 20 пуд. и того 80 пудъ.

Слюды обрѣзной:

Большой руки, въ Николаевъ 1 пуд. и того 1 пудъ.

Средней руки, въ Николаевъ 1 пуд. и того 1 пудъ.

Обрѣзной для компасныхъ картушекъ большой руки, въ Николаевъ 20 фун. и того 20 фунтовъ.

Средней руки, въ Николаевъ 20 фун. и того 20 фунтовъ.

Жиру рыбьяго чистаго въ прочныхъ бочкахъ, въ Николаевъ 200 пуд. въ Севастополь 100 пуд. и того 300 пудъ.

И особо для маяковъ жиру рыбьяго или масла ламповаго смотря, что будетъ дешевлѣе, въ Севастополь 1200 пуд. и того 1200 пудъ.

Свѣтильни бумажной, тонкой плоской, въ Николаевъ 200 арш. въ Севастополь 300 арш. и того 500 аршинъ.

Мыла ординарнаго, въ Николаевъ 150 пуд. въ Севастополь 20 пуд. и того 170 пудъ.

Отдѣленіе третіе:

Смола и масло конопляное:

Смолы въ прочныхъ бочкахъ:

Житкой, въ Николаевъ 4000 пуд. въ Севастополь 4000 пуд. и того 8000 пудъ.

Густой, въ Николаевъ 4000 пуд. въ Севастополь 3000 пуд. и того 7000 пудъ.

Масла конопляннаго, въ Николаевъ 2500 пуд. въ Севастополь 2500 пуд. и того 5000 пудъ.

Масла льнянаго, въ прочныхъ бочкахъ, въ Николаевъ 500 пуд. и того 500 пудъ.

Въ Херсонѣ:

Смолы въ прочныхъ бочкахъ:

Жидкой 500 пудъ.

Густой 300 пудъ.

Масла конопляннаго 250 пудъ.

Отдѣленіе четвертое:

Для Херсонскаго канатнаго завода:

Пеньки бѣлой сѣчки чистой перваго сорта, ростомъ въ 2 арш. въ 50,000 пудъ.

19360. Въ Присутствіи Подольской Казенной Палаты будутъ производиться торги 28 сего Августа и послѣ того чрезъ 3 дня переторжка, для взятія чрезъ подрядъ постройки въ казенныхъ селеніяхъ Подольской Губерніи церквей, и именно: Каменецкаго уѣзда въ селеніяхъ Цыковой на сумму 9763 р. 57 к. и Пятничинахъ 54,994 р. 99 к. Балтскаго уѣзда въ селеніяхъ Новиполѣ 7207 р. 94 к. Мечетной 62,541 р. 9 к. Домницѣ 53,909 р. 41 к. Присадѣ Кумарахъ 124,932 р. 42 к. и Чаусовой 7346 р. 30 к. а всего по смѣтамъ на 539,077 р. 72 к. асс. и мѣдью; желающіе вызываются съ благонадежными залогами для изъясненной надобности въ присутствіе Подольской Казенной Палаты въ городъ Каменецъ.

19361. Отъ Пермской Палаты Государственныхъ Имуществъ симъ объявляется, что въ оной имѣетъ быть 6 Октября сего 1841 г. торгъ и чрезъ 3 дня послѣ онаго окончательная переторжка, на отдачу въ содержаніе съ 1 Января 1842 г. срокомъ отъ одного до 3 и 12 лѣтъ нижепоименованныхъ казенныхъ оброчныхъ статей.

Земли:

Въ уѣздахъ:

Ирбитскомъ:

Въ дачѣ Ницынской волости:

Въ 1-мъ мѣстѣ, по правую сторону рѣки Ницы отъ озера Бѣлаго, примѣрно въ 2-хъ верстахъ, пашни 9 дес. 255 саж.

Въ 6-мъ мѣстѣ, разстояніемъ отъ рѣчки Горной въ 1-й верстѣ, пашни 11 дес. 16 саж.

Въ 7-мъ мѣстѣ, отъ рѣчки Горной въ 1-й верстѣ, пашни 6 дес. 2028 саж.

Въ 8-мъ мѣстѣ отъ рѣчки Горной въ $3\frac{1}{2}$ верстахъ, пашни 9 дес. 768 саж. сѣнокоса 2 дес. 1170 саж., всего 11 дес. 1938 саж.

Въ 9-мъ мѣстѣ, по обѣ стороны дороги изъ села Ницынскаго на пашни, пашни 11 дес. 1532 саж. сѣнокоса 3 дес. 1916 саж. лѣса 5 дес. 1962 саж. неудобностей 810 саж., всего 21 дес. 1420 саж.

Въ 10-мъ мѣстѣ, отъ вышеозначенной статьи въ $1\frac{1}{2}$ верстѣ, пашни 9

дес. 1174 саж. сѣнокоса 15 дес. 1846 саж. лѣса 14 дес. 226 саж., всего 39 дес. 846 саж.

Въ 14-мъ мѣстѣ, при озерѣ Кругломъ, сѣнокоса 4 дес. 651 саж. неудобностей 299 саж. всего 4 дес. 950 саж.

Въ 16-мъ мѣстѣ, по обѣ стороны дороги изъ села Ницынскаго на пашни, сѣнокоса 3 дес. 1600 саж.

Въ 17-мъ мѣстѣ при озерѣ Камышномъ, пашни 9 дес. 350 саж. сѣнокоса 8 дес. 160 саж. неудобностей 390 саж., всего 17 дес. 900 саж.

Въ 18-мъ мѣстѣ на лѣвой сторонѣ теченія рѣки Ницы, сѣнокоса 4 дес. 1740 саж. неудобностей 1 дес. 300 саж., всего 5 дес. 2040 саж.

Въ 19-мъ мѣстѣ, отъ деревни Бердюгиной въ 1 верстѣ, пашни 26 дес. 340 саж.

Въ 20-мъ мѣстѣ, по обѣ стороны дороги, пролегающей изъ города Ирбита въ Верхотурьѣ, пашни 118 дес. 213 саж. сѣнокоса 16 дес. 1273 саж. лѣса 15 дес. 2174 саж. неудобностей 14 дес. 2235 саж., всего 165 дес. 1095 саж.

Въ 21-мъ мѣстѣ, при озерѣ Кривомъ и Паршинскомъ отъ оныхъ въ 220 саж., пашни 13 дес. 1265 саж. лѣса 1 дес. 1555 саж. неудобностей 2350 саж., всего 16 дес. 370 саж.

Въ 22-мъ мѣстѣ, по обѣ стороны дороги изъ деревни Курсинской въ Кубаеву, сѣнокоса 18 дес. 18 саж. неудобностей 5 дес. 1630 саж., всего 23 дес. 1648 саж.

Въ 23-мъ мѣстѣ, при озерахъ Кривомъ и Паршинскомъ, сѣнокоса 32 дес. 1289 саж. неудобностей 2 дес. 1935 саж., всего 35 дес. 824 саж.

Въ 26-мъ мѣстѣ, отъ села Ницынскаго въ 2½ верстахъ, сѣнокоса 7 дес. 540 саж.

Въ 27-мъ мѣстѣ, въ разстояніи отъ оной на 450 саж. сѣнокоса 4 дес. 1746 саж.

Въ 28-мъ мѣстѣ, въ разстояніи отъ оной же въ полверстѣ, сѣнокоса 2 дес. 1320 саж.

Въ 30-мъ мѣстѣ, отъ спорной межи дачи приграниченной къ Алапаевскимъ заводамъ въ 66 саж., пашни 17 дес. 2270 саж. лѣса 5 дес. 304 саж. неудобностей 720 саж., всего 23 дес. 894 саж.

Въ 31-мъ мѣстѣ, отъ оной въ 120 саж. пашни 12 дес. 95 саж. лѣса 1 дес. 1707 саж., всего 13 дес. 1802 саж.

Въ 32-мъ мѣстѣ, отъ вышеозначенной межи въ 380 саж. пашни 2 дес. 2270 саж. неудобностей 315 саж., всего 3 дес. 175 саж.

Въ 31-мъ мѣстѣ, близь деревни Бердюгиной по объ стороны озеръ Ельнишнаго и Безъимяннаго, сѣнокоса 32 дес. 1184 саж. лѣса съ покосомъ 46 дес. 180 саж. неудобностей 3 дес. 1100 саж., всего 82 дес. 64 саж.

Камышловскомъ:

Внутри дачи Гретской волости:

Въ 1-мъ мѣстѣ, пашни 6 дес. 2158 саж. сѣнокоса 8 дес. 1138 саж. неудобностей 1 дес. 1110 саж., всего 16 дес. 2006 саж.

Во 2-мъ мѣстѣ, пашни 22 дес. 1158 саж. сѣнокоса 21 дес. 876 саж. лѣса 12 дес. 305 саж., неудобностей 4 дес. 45 саж., всего 59 дес. 2384 саж.

Внутри дачи Бѣляковской волости:

Въ 1-мъ мѣстѣ, пашни 3 дес. 412 саж. сѣнокоса 4 дес. 1722 саж., всего 7 дес. 2134 саж.

Во 2-мъ мѣстѣ, пашни 47 дес.

Въ 3-мъ мѣстѣ, пашни 24 дес. 867 саж. лѣса 6 дес. 2164 саж. всего 31 дес. 631 саж.

Въ 4-мъ мѣстѣ, пашни 32 дес. 500 саж. сѣнокоса 4 дес. 872 саж. лѣса 23 дес. 600 саж., всего 59 дес. 1972 саж.

Внутри общей дачи, бывшей Новодеревенской и Тамакульской волостей по объ стороны озера малаго Травянаго.

Въ 1-мъ мѣстѣ, пашни 58 дес. 1506 саж. покоса съ лѣсомъ 484 дес. 31 саж. лѣса по болоту 51 дес. 1168 саж. неудобностей 23 дес. 195 саж. всего 617 дес. 500 саж.

Чердынскомъ:

При селахъ: Покче, Серреговѣ и деревнѣ Федоровцовой, Иванова тожъ, въ разстояніи отъ города Чердыни въ 12, 15 и 16 верстахъ, сѣнокоса 201 дес. 2048 саж. неудобностей 3 дес. 2036 саж. всего 205 дес. 1684 саж.

При деревнѣ Петрищевой Перевозной волокъ называемой Печерскимъ.

Разрядъ XV. О публичной и аукціонной продажѣ имѣній и объ отмѣнѣ продажъ сего рода. (Публикаціи нѣтъ.)

Разрядъ XVI. О вызовѣ людей, Дворянскаго и прочихъ сословій къ выборамъ или совѣщаніямъ. (Публикаціи нѣтъ.

Разрядъ XVII. Разнородныя публикацiи, неподходящiя къ разрядамъ здѣсь означеннымъ.

19362. Смоленской Губернiи въ городѣ Вязьмѣ учрежденный конкурсъ надъ должниками умершими Вяземскими мѣщанами: Афанасьемъ и Григорьемъ Спиридоновыми *Колесниковыми*, вызываетъ кредиторовъ, должниковъ Колесниковыхъ, или ихъ повѣренныхъ на указный срокъ для выслушанія рѣшительнаго заключенія, послѣдовавшаго по дѣлу, о долгахъ ихъ Колесниковыхъ съ тѣмъ, если кредиторы ихъ Колесниковыхъ на указный срокъ не явятся, въ то время конкурсъ по исполненiи рѣшенія, имѣетъ быть закрытъ и дѣло представить для храненія въ Архивѣ въ Вяземскій Городовый Магистратъ.

19363. Тамбовской Губернiи отъ Казловскаго Уѣзднаго Суда объявляется, неокажется ли кому принадлежащимъ заболѣвшей, а потомъ умершій, тамошнаго уѣзда села Гурюкова въ домѣ однодворца Федора Емельянова неизвѣстнаго званія человѣкъ глухой и нѣмой, коего примѣты: 2 арш. 6 верш. около 22 лѣтъ, волоса на головѣ имѣетъ подрѣзанныя въ кружокъ темнорусые, усовъ и бороды неимѣетъ, глаза сѣрые, носъ и ротъ обыкновенные, лицемъ бѣлъ, въ крестьянской одеждѣ.

Разрядъ XVIII. О совершенныхъ крѣпостныхъ актахъ и о явкѣ сихъ актовъ, для ввода во владѣніе имѣніемъ.

Московской Палаты Гражданскаго Суда въ 1-мъ Департаментѣ:

19364. 1841 г. Іюля 16. Сдѣлана явочная надпись на духовномъ завѣщаніи, умершей чиновницы 14-го класса Ирины Өедоровой *Буйволовой*, коимъ она предоставила благопріобрѣтенный домъ свой, состоящій въ Москвѣ, Срѣтенской Ч. 4-го кварт. подъ № 515-мъ, оцѣненный по городской табели въ 100,000 р. асс. и движимое имущество, оцѣненное въ 200 р. серебр., дѣтямъ своимъ. Завѣщаніе писано на листѣ простой бумаги, при явкѣ взыскано за актъ 3 р. серебр.; взысканіе же герб. пошлинъ 60 р. серебр. предоставлено произвесть 2-му Департаменту Московскаго Магистрата, отъ котораго будетъ зависѣть вводъ во владѣніе, что означено и въ самой надписи на завѣщаніи, равно и то, что съ завѣщаннаго Буйволовою дѣтямъ недвижимаго имѣнія пошлинъ по силѣ 333-й и 336-й ст. т. 5 уст. пошл. взыскивать неслѣдуетъ.

19365. 1841 г. Іюля 17. Утвержденъ раздѣлъ, между Тайнымъ Совѣтникомъ Францомъ Абрамовичемъ, Капитаномъ Сергѣемъ Францовымъ *фонъ-Бринами* и Коллежскою Секретаршею Елисаветою Францовою *Геммельманъ*, въ имѣніи, оставшемся послѣ Тайной Совѣтницы Елисаветы Борисовны *фонъ-Бринъ*, заключающемся въ Московскомъ домѣ Яузской Ч. 1-го кварт. подъ № 58-мъ и дворовыхъ людяхъ, писанныхъ по послѣдней ревизіи по городу Москвѣ; по коему домъ достался Францу фонъ-Брину, дворовые люди Елисаветѣ Геммельманъ, а Сергѣй фонъ-Бринъ на его часть удовлетворенъ деньгами. Раздѣлъ писанъ на герб. листѣ въ 18 р. серебр.; взыскано за актъ 3 р. серебр.

19366. 1841 г. Іюля 17. Явлено духовное завѣщаніе, умершаго Московскаго купца Александра Степанова *Дурнова*, коимъ онъ предоставилъ домъ свой, состоящій Рогожской Ч. въ 3-мъ кварт. подъ № 513-мъ, лавку Городской Ч. въ новомъ суровскомъ ряду подъ № 49-мъ, товары, капиталъ и все движимое имущество, въ полное распоряженіе сына своего Московскаго купеческаго сына Андреяна Александрова *Дурнова*. Завѣщаніе писано на простомъ листѣ; взыскано за актъ 3 р.; пошлинъ на основаніи 336-й ст. т. 5 уст. пошлинъ невзыскано, а взысканіе герб. пошлинъ съ завѣщаннаго имѣнія, оцѣненнаго въ 16,142 р. 86 к. серебр., 36 р. серебр., предоставлено 2-му Департаменту Магистрата при вводѣ его во владѣніе имѣніемъ.

19367. 1841 г. Іюля 21. Явлено духовное завѣщаніе, умершаго Московскаго мѣщанина Павла Семенова *Микулина*, коимъ онъ все движимое и недвижимое имѣніе свое предоставилъ женѣ своей Любовѣ Микулиной; взыскано на основаніи т. 5 уст. пошл. ст. 390-й за актъ 3 р.; взысканіе же

съ Микулиной пошлинъ съ дома по оцѣнкѣ въ 1,142 р. 86 к. за исключеніемъ слѣдующей ей изъ дома 7-й части 163 р. 14 к., съ остальныхъ 978 р. 86 к., 39 р. 16 к. и герб. за листъ на которомъ должно быть писано завѣщаніе 3 р., предоставлено произвесть 2-му Департаменту Магистрата при вводѣ во владѣніе завѣщаннымъ имѣніемъ.

19368. 1841 г. Іюля 22. Выдана данная, Московской купчихѣ Марѳѣ Семеновой *Матвѣевой*, на домъ купеческой жены Матрены *Бѣлоусовой*, состоящій Лефортовской Ч. 2-го кварт. подъ № 131-мъ. Данная писана на герб. листѣ въ 5 р. серебр.; взыскано за актъ 3 р. и пошлинъ съ покупной суммы 1,250 р. серебр., 50 р. серебр.

19369. 1841 г. Іюля 23. Сдѣлана явочная надпись на духовномъ завѣщаніи, умершей вдовы Станціоннаго Смотрителя жены Натальи Андреяновой Алексѣевой, коимъ она предоставила мужу дочери своей Московскому мѣщанину Василью Михайлову *Косякину*, билетъ Сохранной Казны въ 1,257 р. 14$\frac{2}{7}$ к. серебр. и вексель въ 142 р. 85 к. серебр., а движимость на 200 р. серебр., брату своему дворовому человѣку Князя Шаховскаго, Сергѣю Андреянову и сестрѣ Титулярной Совѣтницѣ Иринѣ Андреяновой *Орловой*. Завѣщаніе писано на герб. листѣ въ 15 к. серебр.; при явкѣ взыскано за актъ 3 р.; взысканіе же герб. пошлинъ 4 р. 20 к. серебр. и съ завѣщаннаго Косякину капитала 56 р. предоставлено произвесть 2-му Департаменту Московскаго Надворнаго Суда.

19370. 1841 г. Іюля 24. Выдана данная, Московскому мѣщанину Ивану Иванову *Шишилову*, на утвержденную за нимъ конкурсомъ учрежденнымъ по долгамъ Московскаго мѣщанина Василья Иванова *Евграфова*, землю, состоящую Лефортовской Ч. 1-го кварт. на Сокольничьемъ полѣ подъ знакомъ Ѳ. Данная писана на герб. листѣ въ 30 к. серебр.; взыскано пошлинъ съ 71 р., 2 р. 84 к. и за актъ 3 р. серебр.

Въ Бѣлостокской Палатѣ Гражданскаго Суда:

19371. 1841 г. Мая 1. Явлена закладная сдѣлка, дворянкою Екатериною Матеушовою *Гевартовскою*, племяннику своему дворянину Ѳомѣ Викторову *Кобылинскому*, на имѣніе Городляны, въ Бѣлостокскомъ уѣздѣ состоящее 100 десят. земли и 2 мужеск. п. крестьянъ заключающее въ суммѣ 1,600 р. серебр., 1836 г. Августа 1 и того жъ г. Сентября 25 въ оной Палатѣ совершена; нынѣ обращена въ купчую; взыскано пошлинъ 64 р. за актъ 3 р., а также пріобщено къ означенной сдѣлкѣ листъ герб. бумаги въ 4 р. 20 к. серебр., на которой должна быть писана крѣпость съ тѣмъ еще добавленіемъ, что какъ видно изъ книгъ Палаты при предъявленіи вышесказанной сдѣлки 1840 г. Іюля 2, взято съ оной за одинъ листъ на которомъ слѣдовало писать отсроку соотвѣтственно общей заложенной суммы 4 р. 20 к. за актъ 3 р. серебр.

19372. 1841 г. Мая 7. Душеприкащикомъ Настоятелемъ тамошнихъ Ксендзовъ

Миссіонеровъ, Ксендзомъ Ипполитомъ Петровымъ *Коссобуцкимъ*, явлено духовное завѣщаніе, учиненное умершимъ Коллежскимъ Ассессоромъ и кавалеромъ Антономъ Ѳаддеевымъ *Калиновскимъ*, которымъ завѣщатель недвижимое свое имѣніе, составляющееся изъ деревяннаго дома съ пристройками, въ г. Бѣлостокѣ состоящаго, а также капиталы у разныхъ лицъ находящіеся, всего на 1,784 р. 38 к. серебр., не имѣя ближайшихъ наслѣдниковъ, отказалъ по равной части двумъ роднымъ сестрамъ своимъ, какъ то: Варварѣ *Бункѣвичовой* и Маріаннѣ Ѳаддеевымъ *Мильвидовой*; пошлинъ на основаніи 5 т. уст. о пошл. ст. 333-й и 336-й невзысканы, а взято за актъ 3 р. и за одинъ листъ простой бумаги на завѣщаніе употребленный, 4 р. 20 к. серебр.

19373. 1841 г. Мая 12. Ксендзомъ Лавретьемъ Матеушовымъ *Дзюконскимъ*, совершена купчая, на проданную имъ дворянину Франпу Антонову *Яворовскому*, часть имѣнія, Бѣлостокскаго уѣзда, въ деревнѣ Яворовкѣ состоящую, безъ крестьянъ, до 3 десят. земли заключающую, за 100 р. серебр. Купчая писана на герб. бумагѣ въ 30 к. серебр.; взыскано пошлинъ 4 р. и за актъ 3 р. серебр.

19374. 1841 г. Іюня 2. Душеприкащикомъ дворяниномъ Иваномъ Ѳаддеевымъ *Залѣскимъ*, явлено духовное завѣщаніе, учиненное дворяниномъ Францомъ Станиславовымъ *Бржозовскимъ*, по которому завѣщатель недвижимаго своего имѣнія, Бѣльскаго уѣзда въ околицахъ Залѣсѣ Старомъ и Волькѣ Залѣской состоящаго 14 мужеск. п. душъ и до 80 десят. земли заключающаго, въ 3,000 р. серебр. оцѣненнаго, призналъ наслѣдникомъ родной сестры своей сына Игнатья Адамова и Анели Гроздзеца, женѣ же своей Маргаритѣ Бржозовской обезпечилъ на означенномъ имѣніи дожизненное владѣніе и отказалъ 600 р. серебр.; пошлинъ съ имѣнія перешедшаго въ законную линію наслѣдства по содержанію 5 т. 336-й ст. ко взысканію не подлежитъ, а взыскано съ суммы 600 р. серебр., женѣ Маргаритѣ Бржозовской завѣщанной въ числѣ 24 р., за актъ 3 р. и листъ простой бумаги на завѣщаніе употребленный 6 р. серебр.

Въ Владимірской Палатѣ Гражданскаго Суда.

19375. 1841 г. Января 14. Отъ Шуйскаго мѣщанина Алексѣя Иванова *Гнусина*, явлено домовое духовное завѣщаніе, данное ему отъ умершей вдовы солдатской жены Авдотьи Яковлевой *Хлѣбниковой*, на завѣщанное движимое и недвижимое имѣніе, состоящее г. Шуи въ 14-мъ кварт. на 19-й пропорціи изъ деревяннаго дома съ надворнымъ строеніемъ и землею, каковому имѣнію по совѣсти объявлена цѣна 200 р. серебр.; при утвержденіи завѣщанія взыскано по силѣ 333-й, 336-й и 339-й ст. 5 т. уст. о пошл. 1-го приложенія къ оному уст. и 4-го пунк. 2764-й ст. X т. зак. гражд. съ акта 3 р. съ объявленной завѣщанному недвижимому имѣнію цѣны 200 р.; пошлинъ 8 р. за листъ на которомъ должно быть писано завѣщаніе по цѣнѣ имѣнія 90 к. серебр.

Въ Вологодской Палатѣ Гражданскаго Суда:

19376. 1839 г. Декабря 28. Явленъ раздѣльный актъ, по которому отдѣлено на часть совершеннолѣтняго наслѣдника Прапорщика Александра *Шарыгина*, недвижимое имѣніе, состоящее Вологодской губерніи, Грязовецкаго уѣзда Шилегодской волости въ селѣ Покровскомъ съ пустошью Щербининой всею господскою, дворовою, задворною и гуменною постройкою и дворовыми людьми 9 мужеск. п. душами, въ деревнѣ Дору крестьянъ 30 и Рогачевѣ 2, а всего 41 мужеск. п. душа, со всѣмъ ихъ крестьянскимъ имуществомъ, со скотомъ, скотскимъ кормомъ, въ хлѣбомъ и съ владѣемою въ означенныхъ мѣстахъ и принадлежащихъ къ онымъ пустошахъ: Кулигѣ, Плюснихѣ, Дементьевѣ, Новомъ и Назарихѣ всякаго качества и наименованія землею и частію въ лѣсѣ по деревнѣ Васильянкѣ, за каковымъ отдѣломъ осталось на часть малолѣтныхъ дѣвицъ Юліи и Ольги Шарыгиныхъ, Вологодской губерніи, Грязовецкаго уѣзда въ сельцѣ Коневѣ всякаго качества и наименованія земля съ постройкою, мельницею мукомольною и дворовыми людьми 7 и крестьянами 10, да въ деревнѣ Ревякинѣ 6 мужеск. п. душами, съ владѣемою въ означенныхъ мѣстахъ и принадлежащихъ къ онымъ пустошахъ: Ракитинѣ, Мѣшковѣ, Буньковѣ, Долговѣ и Чищеньѣ всякаго качества и наименованія землею, съ строеніемъ и со всѣмъ ихъ имуществомъ и Вологодскаго уѣзда по деревнѣ Копнинѣ крестьянъ 7 мужеск. п. душъ, то же со всѣмъ ихъ имуществомъ и землею, цѣна отдѣльному имѣнію объявлена 17,500 р. Актъ писанъ на герб. листѣ въ 40 р.; пошлинъ невзято, а за актъ взято 10 р. асс., того жъ числа.

19377. 1839 г. Декабря 29. Совершена запись, на отдачу Капитанъ-Лейтенантшею Любовью Николаевою *Ходневою*, дочери своей Поручицѣ Александрѣ *Харзеевой*, недвижимаго имѣнія, состоящаго Новгородской губерніи, Череповскаго уѣзда Веретьевской волости въ селѣ Веретьѣ дворовыхъ людей 17 и крестьянъ въ деревняхъ: Большой Мушкѣ 41, Андроновѣ 8 и Афонихѣ 8 мужеск. п. душъ, Кириловскаго уѣзда по сельцу Глухареву 5, да Костромской губерніи, Кологривскаго уѣзда Верховской волости по деревнѣ Большему Старому дворовыхъ людей 4, всего 83 мужеск. п. души, съ ихъ женами и рожденными послѣ ревизіи обоего п. дѣтьми, съ владѣемою ими въ означенныхъ мѣстахъ и принадлежащихъ къ онымъ пустошахъ и пожняхъ, всякаго качества наименованія землею и со всѣмъ ихъ имуществомъ, цѣна отданному имѣнію объявлена 25,000 р. асс. Запись писана на герб. листѣ въ 50 р.; пошлинъ невзято, а съ акта взято 10 р., того жъ числа.

19378. 1840 г. Января 10. Совершенъ раздѣльный актъ, Подпоручику Николаю Васильеву *Квашнину-Самарину*, якъ дворянъ Губернской Секретаршѣ Татьянѣ Васильевой *Олешевой*, дѣвицамъ Варварѣ и Натальѣ *Квашниными-Самариными* и малолѣтнымъ: Павлу, Ивану и Алексѣю Квашнинымъ-Самаринымъ, состоящимъ подъ опекою, на раздѣленное недвижимое имѣніе, оставшееся послѣ покойныхъ родителей ихъ Артиллеріи Поручика Василья

Павлова и Елисаветы Николаевой *Квашниныхъ-Самариныхъ* и по этому раздѣлу досталось безъ раздробленія семействъ: Николаю Самарину, Вологодскаго уѣзда по сельцамъ Свѣтилову дворовыхъ людей 4, Сырову 5, Янгосорской волости въ деревнѣ Скрипиловѣ крестьянъ 21, Устиновской волости въ сельцѣ Свѣтиловѣ крестьянъ 14, въ деревнѣ Болтутинѣ 2, съ земли на вывозъ Вологодскаго уѣзда Васильевской волости деревни Кузнецова 1. Татьянѣ Олешевой, С. Петербургской губерніи, Гдовскаго уѣзда изъ деревни Каницева крестьянъ 3, въ деревнѣ Хрѣневѣ 12 и съ земли на вывозъ Вологодскаго уѣзда и деревни Коницева 3. Дѣвицамъ Варварѣ, по сельцѣ Сыркову 1, крестьянъ съ земли на вывозъ Вологодскаго уѣзда изъ деревни Кузнецова, Кадниковскаго, Новосельской волости въ деревнѣ Озерскомъ крестьянъ 25 душъ: Натальѣ, Кадниковскаго уѣзда Заднесельской волости въ деревняхъ Большомъ Туровѣ крестьянъ 5, той же волости, Павловской 5; Вологодской округи Хрѣневѣ 5, Щербининѣ 3 души, на часть малолѣтныхъ: Павла, Ивана и Алексѣя Квашниныхъ-Самариныхъ, Вологодскаго уѣзда въ сельцахъ Сырковѣ 15, Свѣтиловѣ 3, въ деревнѣ Горновѣ 31, съ земли на вывозъ Кадниковскаго уѣзда изъ деревни Озерской 34 и той же округи въ деревняхъ Кузнецовѣ 35, Коницевѣ 18, съ ихъ женами и рожденными послѣ ревизіи обоего п. дѣтьми, съ владѣемою ими въ означенныхъ мѣстахъ и принадлежащихъ къ онымъ пустошахъ и пожняхъ всякаго качества и наименованія землею, дѣлимому имѣнію цѣна объявлена 21,428 р. 60 к. серебр. Актъ писанъ на герб. листѣ въ 60 р. серебр.; пошлинъ невзято, а съ акта взято 3 р. серебр., того жъ числа.

19379. 1841 г. Апрѣля 22. Совершена купчая, на продажу Капитаншею Анною Александровою *Ефимьевою*, Вологодской мѣщанкѣ Феоктистѣ Ивановой *Коноваловой*, недвижимаго имѣнія, состоящаго Вологодскаго уѣзда Оларевской волости въ пожнѣ Шестовской сѣнокосной земли 4 десят., за 15 р. серебр. Купчая писана на герб. листѣ въ 30 к. серебр.; пошлинъ взято 60 к. съ акта 3 р. серебр., того жъ числа.

19380. 1841 г. Апрѣля 24. Совершена купчая, съ разрѣшенія Вологодскаго Приказа Общественнаго Призрѣнія, на продажу изъ дворянъ Коллежскою Секретаршею Анною Николаевою *Макшеевою*, Коллежскому Ассессору Николаю *Зубову*, недвижимаго имѣнія, состоящаго Вологодскаго уѣзда, Бохтюжской волости въ деревнѣ Брязгинѣ крестьянъ безъ раздробленія семействъ 30 мужеск. п. душъ, съ ихъ семействами, крестьянскимъ имуществомъ, строеніемъ и владѣемою ими въ помянутой деревнѣ половиннымъ количествомъ 83 десят. 1140 саж., въ пустоши Шоминовой 8-ю частію и въ принадлежащихъ къ оной деревнѣ пожняхъ, Великой, половиною и на островѣ рѣки Сухоны, половиною, Подлѣскахъ въ двухъ постатяхъ въ 4-хъ участкахъ половиннымъ количествомъ, а всего въ означенныхъ деревнѣ, пустоши и пожняхъ всякаго качества земли примѣрно полагая 200 десят., за 3,000 р. серебр. Купчая писана на герб. листѣ въ 6 р. серебр.; пошлинъ взято 120 р. съ акта 3 р. серебр., того жъ числа.

19381. 1841 г. Мая 1. Совершена купчая, на проданное изъ дворянъ дѣвицею Екатериною *Плоховою,* Статскому Совѣтнику Николаю *Нитбенъ,* недвижимое имѣніе, состоящее Вологодскаго уѣзда въ деревнѣ Дивневѣ пашенной и сѣнокосной земли, всего 8 десят. 463 саж., за 142 р. серебр. Купчая писана на герб. листѣ въ 30 к. серебр.; пошлинъ взято 5 р. 68 к. съ акта 3 р. серебр., того жъ числа.

19382. 1841 г. Мая 2. Совершена купчая, на проданное помѣщикомъ Дмитріемъ *Чапыжниковымъ,* женѣ своей Елисаветѣ Ивановой *Чапыжниковой,* недвижимое имѣніе, состоящее Вологодскаго уѣзда въ отхожей пустоши Михалкѣ всякаго качества земли 24 десят. 898 саж., за 140 р. серебр. Купчая писана на герб. листѣ въ 30 к. серебр.; пошлинъ взято 5 р. 60 к. съ акта 3 р. серебр., того жъ числа.

19383. 1841 г. Мая 7. Совершена купчая, на продажу Поручикомъ Васильемъ Алексѣевымъ *Боборыкинымъ,* сестрѣ своей дѣвицѣ Александрѣ *Боборыкиной,* недвижимаго имѣнія, состоящаго Вологодскаго уѣзда Бохтюжской волости въ пустоши Пытцовой 22 десят., за 70 р. серебр. Купчая писана на герб. листѣ въ 30 к. серебр.; пошлинъ взято 2 р. 80 к. съ акта 3 р. серебр., того жъ числа.

19384. 1841 г. Мая 14. Совершена купчая, на продажу Поручикомъ Иваномъ Павловымъ *Бовыкинымъ,* Статскому Совѣтнику Александру Николаеву *Левашову,* недвижимаго имѣнія, состоящаго Вологодской губерніи, Кадниковскаго уѣзда Томажской волости въ деревнѣ Хвостихѣ пашенной и сѣнокосной земли 25 десят., за 75 р. серебр. Купчая писана на герб. листѣ въ 30 к. серебр.; пошлинъ взято 3 р. съ акта 3 р. серебр., того жъ числа.

18385. 1841 г. Мая 14. Совершена купчая, на проданное Маіоромъ Александромъ *Беклемишевымъ,* женѣ своей Татьянѣ *Осиповой,* недвижимое имѣніе, состоящее Вологодской губерніи, Грязовецкаго уѣзда, писанныхъ по 8-й ревизіи безъ раздробленія семействъ крестьянъ въ деревняхъ Шишлаковѣ 31, Матюшкинѣ 9, Пустошковѣ 21 и Брянчаковѣ 7, и того 68 душъ со всѣми ихъ семействами, всякаго качества землею, строеніемъ и имуществомъ, за 8,572 р. серебр. Купчая писана на герб. листѣ въ 18 р. серебр.; пошлинъ взыскано 342 р. 89 к. съ акта 3 р. серебр., того жъ числа.

19386. 1841 г. Мая 30. Совершена купчая, на проданное Маіоромъ Александромъ *Беклемишевымъ,* экономическому крестьянину Вологодскаго уѣзда деревни Ермолова Василью *Ястребову,* недвижимое имѣніе, состоящее Вологодскаго уѣзда въ отхожей пустоши Оверинѣ находящейся при рѣкѣ Шомицѣ по теченію на лѣвомъ берегу, всего 4 десят. 1660 саж. сѣнокосной земли, за 28 р. 50 к. серебр. Купчая писана на герб. листѣ въ 30 к. серебр.; пошлинъ взято 1 р. 60 к. съ акта 3 р. серебр., того жъ числа.

Въ Воронежской Палатѣ Гражданскаго Суда:

19387. Утверждено домовое духовное завѣщаніе, умершей помѣщицы Подпоручицы

Мавры *Жиленковой*, данное ею мужу своему Александру Петрову, на завѣщанную 27½ десят. землю, состоящую Воронежскаго уѣзда въ сельцѣ Михайловскомъ; взыскано пошлинъ 11 р. 43 к. съ акта 3 р., да добавочныхъ за листъ на коемъ завѣщаніе должно быть писано 60 к. серебр.

19388. Утверждено домовое духовное завѣщаніе, умершаго Воронежскаго мѣщанина Василья *Попова*, данное имъ женѣ своей Аннѣ Макаровой *Поповой*, на завѣщанный домъ, состоящій. въ г. Воронежѣ; взыскано пошлинъ съ 490 р. 29 к., 19 р. 62 к. съ акта 3 р., да за листъ на которомъ завѣщаніе должно быть писано 1 р. 80 к. серебр.

Въ Вятской Палатѣ Гражданскаго Суда:

19389. 1841 г. Іюня 3. Отъ Коллежской Ассессорши Марьи Дмитріевой *Филимоновой*, совершена купчая, на проданный ею Губернскому Секретарю Якову Исакову *Двинянинову*, каменный двухъэтажный домъ со службами и мѣстомъ, мѣрою всего 475 квадрат. саж., состоящій г. Вятки 1-й Ч. на углу улицъ Царевоконстантиновской и Пятницкой, серебр. за 857 р. 15 к. Купчая писана на герб. листѣ въ 1 р. 80 к. серебр.; взыскано пошлинъ 34 р. 30 к. и съ акта 3 р. серебр.

19390. 1841 г. Іюня 3. Отъ Коллежской Ассессорши Дарьи Григорьевой *Дублговой*, совершена купчая, на проданный ею вдовѣ Титулярной Совѣтницѣ Аннѣ Григорьевой *Безпорточной*, деревянный на каменномъ фундаментѣ двухъэтажный домъ, состоящій г. Вятки 1-й Ч. на Преображенской улицѣ, съ имѣющимися при немъ службами и мѣстомъ, мѣрою по улицѣ 16, внутрь кварт. со сторонъ правой 28 и лѣвой 19 саж., серебр. за 714 р. 30 к. Купчая писана на герб. листѣ въ 1 р. 80 к. серебр.; взыскано пошлинъ 28 р. 58 к. и съ акта 3 р. серебр.

19391. 1841 г. Іюня 10. Отъ Вятскаго мѣщанина Александра Тимоѳеева *Машковцова*, совершена купчая, на проданный имъ Вятской мѣщанской женѣ Аннѣ Сергѣевой *Окуловой*, деревянный надворный флигель со службами и мѣстомъ, мѣрою всего 350 квадрат. саж., состоящій въ г. Вяткѣ 1-й Ч. на Богородской улицѣ, серебр. за 74 р. 30 к. Купчая писана на герб. листѣ въ 90 к. серебр.; взыскано пошлинъ 2 р. 98 к. и съ акта 3 р. серебр.

19392. 1841 г. Іюня 20. По воспослѣдованіи Высочайшаго соизволенія засвидѣтельствовано духовное завѣщаніе, учиненное 28 Декабря 1835 г., отставнымъ почталіонскимъ унтеръ-офицеромъ Петромъ Никитинымъ сыномъ *Никитинымъ*, на завѣщанное благопріобрѣтенное имъ движимое и недвижимое имѣніе, заключающееся: 1, въ деревянномъ домѣ со службами и мѣстомъ, состоящемъ г. Вятки 1-й Ч. въ Подгорной слободѣ, а послѣднее, въ Святыхъ иконахъ, наличномъ и въ долгахъ находящемся капиталѣ и ношенномъ платьѣ, пожертвованное имъ Вятской Градской Предтеченской

церкви, суммою объявленною по совѣсти серебр. на 200 р.; съ суммы взыскано пошлинъ 8 р. съ акта 3 р., за гербовый листъ долженствовавшій употребиться на написаніе того завѣщанія 1 р. 80 к. серебр.

Въ Казанской Палатѣ Гражданскаго Суда:

19393. 1841 г. Іюня 19. Утвержденъ раздѣльный актъ, учиненный наслѣдниками въ имѣніи Поручика Ивана Антипова и сына его Губернскаго Секретаря Николая *Мосаловыхъ*, Штабсъ-Капитаномъ Николаемъ Мосоловымъ, Контръ-Адмиральшею Анною *Карцевою*, Коллежскою Совѣтницею Варварою *Любимовою*, Гвардіи Поручицею Александрою Леонтьевою и совершеннолѣтнею дѣвицею Екатериною *Загорскою*, въ недвижимомъ имѣніи, заключающемся въ крестьянахъ и домахъ, состоящихъ Костромской губерніи, въ Ветлужскомъ уѣздѣ, Казанской и онаго жъ уѣзда и Вятской губерніи, въ Уржумскомъ уѣздѣ; взыскано за листъ на которомъ слѣдовало писать актъ 120 р. и за актъ 3 р. серебр.

19294. 1841 г. Іюля 8. Совершена купчая, на проданную Подполковникомъ Николаемъ Филипповымъ *Пыхачевымъ*, Надворному Совѣтнику Фомѣ Иванову *Петонди*, сѣнокосную землю 1 десят., лежащую Казанской губерніи и уѣзда при рѣкѣ Волгѣ и озерѣ Сурминскомъ, за 9 р. серебр. Купчая писана на герб. листѣ въ 30 к. серебр.; пошлинъ взято съ 9 р., 36 к. и за актъ 3 р. серебр.

19395. 1841 г. Іюля 11. Совершена купчая, на проданный Казанскимъ 3-й гильдіи купцомъ Степаномъ Васильевымъ *Чесноковымъ*, Казанскому же 3-й гильдіи купцу Герасиму Алексѣеву *Лапину*, деревянный домъ, состоящій въ 5-й Ч. г. Казани въ Адмиралтейской слободѣ, за 285 р. 71$\frac{3}{7}$ к. серебр. Купчая писана на герб. листѣ въ 1 р. 80 к. серебр. пошлинъ взято съ 285 р. 71$\frac{3}{7}$ к., 11 р. 43 к. и за актъ 3 р. серебр.

19396. 1841 г. Іюля 11. Совершена купчая, на проданный Казанскою мѣщанкою Аграфеною Ивановою *Мартыновою*, Титулярной Совѣтницѣ Александрѣ Матвѣевой *Лоскутовой*, деревянный на каменномъ фундаментѣ домъ, состоящій г. Казани 4-й Ч. въ Рыбнорядской улицѣ, за 857 р. 14$\frac{2}{7}$ к. серебр. Купчая писана на герб. листѣ въ 1 р. 80 к. серебр.; пошлинъ съ 857 р. 14$\frac{2}{7}$ к. взыскано 34 р. 29 к. и за актъ 3 р. серебр.

19397. 1841 г. Іюля 11. Совершена купчая, на проданный Бугульминскимъ мѣщаниномъ Семеномъ Ѳедоровымъ *Панковымъ*, Чистопольскому 3-й гильдіи купеческому сыну Тимоѳею Васильеву *Шатунову*, каменный двухъэтажный домъ, состоящій г. Чистополя въ Архангельской улицѣ, за 2,000 р. серебр. Купчая писана на герб. листѣ въ 4 р. 20 к. серебр.; пошлинъ взято съ 2,000 р., 80 р. и за актъ 3 р. серебр.

19398. 1841 г. Іюля 14. Совершена купчая, на проданный Казанскою мѣщанскою женою Акулиною Ивановою *Красногорскою*, Казанскому купцу Спиридону

Петрову *Сапагольцеву*, домъ, состоящій въ г. Казани въ 3-й Ч. по Нлеженевской улицѣ, за 80 р. серебр. Купчая писана на герб. листѣ въ 30 к. серебр.; пошлинъ съ оцѣночной суммы 85 р. 71⁵⁄₇ к., взято 3 р. 43 к. и за актъ 3 р. серебр.

19399. 1841 г. Іюля 14. Засвидѣтельствована отдѣльная запись, учиненная изъ дворянъ Титулярною Совѣтницею Вѣрою Андреевою *Степановою*, на отдѣленныхъ крестьянъ ея 10 ревизскихъ мужеск. п. душъ, состоящихъ Лаишевскаго уѣзда въ селѣ Троицкомъ, Венета тожъ, съ принадлежащею имъ землею отдѣляемыхъ ею дочери своей изъ дворянъ Коллежской Регистраторшѣ Вѣрѣ Васильевой *Литвиновой*, на указную часть, цѣна онымъ объявлена по совѣсти 1,200 р. серебр. Запись писана на герб. листѣ въ 30 к. серебр., къ нему до взыскано 2 р. 70 к.; пошлинъ невзято, а взыскано за актъ 3 р. серебр.

19400. 1841 г. Іюля 15. Совершена купчая, на проданное изъ дворянъ Титулярною Совѣтницею Вѣрою Андреевою *Степановою*, изъ дворянъ Коллежской Регистраторшѣ Вѣрѣ Васильевой *Литвиновой*, недвижимое съ крестьянами имѣніе, всего 31 ревизскую мужеск. п. душу, состоящее Казанской губерніи, Лаишевскаго уѣзда въ селѣ Троицкомъ, Венета тожъ, за 3,720 р. серебр. Купчая писана на герб. листѣ въ 9 р. серебр.; пошлинъ взято съ 3,720 р., 148 р. 80 к. за актъ 3 р. серебр.

Въ Калужской Палатѣ Гражданскаго Суда:

19401. 1841 г. Марта 7. Совершена купчая, изъ дворянъ отъ дѣвицы Александры Петровой *Воейковой*, на проданное ею Коллежской Совѣтницѣ Людмиллѣ Петровой *Флеровой*, недвижимое имѣніе, состоящее Калужской губерніи, Козельскаго уѣзда въ полусельцѣ Немысѣ, да дворовыхъ людей и крестьянъ по 8-й ревизіи 33 мужеск. п. души, съ ихъ семействами и съ принадлежащею землею, какъ въономъ полусельцѣ Немысинѣ, такъ и пустоши именуемой Мордановой, Артюново тожъ и въ дачахъ бывшаго села Славышина и села Рубецъ и въ Жиздринскомъ уѣздѣ въ пустоши Озернѣ, за 3,960 р. серебр. Купчая писана на герб. листѣ въ 9 р. серебр.; пошлинъ взыскано 158 р. 40 к. и съ акта 3 р. серебр.

19402. 1841 г. Марта 11. Совершена купчая, отъ Подполковника Алексѣя Петрова *Янова*, на проданный имъ Мещовской мѣщанкѣ Ольгѣ Константиновой *Кутьиной*, деревянный домъ, съ принадлежащимъ строеніемъ и землею, состоящій въ г. Мещовскѣ, на Калужской большой улицѣ, серебр. за 1,140 р. Купчая писана на герб. листѣ въ 3 р. серебр.; пошлинъ взыскано 45 р. 60 к. и съ акта 3 р. серебр.

19403. 1841 г. Марта 14. Выдана данная, Калужскому купцу Семену Лаврентьеву *Фалѣеву*, на купленный имъ съ публичнаго торга въ Калужскомъ Губернскомъ Правленіи каменный домъ, бывшій мѣщанина Семена *Глухова*, состоящій въ г. Калугѣ 2-й Ч. 2-го кварт. съ принадлежащимъ къ оному

дому строеніемъ и землею, серебр. за 1,200 р. Данная писана на герб. листѣ въ 3 р. серебр.; пошлинъ взыскано 48 р. и съ акта 3 р. серебр.

19404. 1841 г. Марта 19. Выдана данная, Калужскому купцу Семену Лаврентьеву *Фалѣеву*, на купленный имъ съ публичнаго торга въ Калужскомъ Губернскомъ Правленіи каменный домъ, бывшій мѣщанина Василья *Сахарова*, состоящій въ г. Калугѣ 1-й Ч. 1-го кварт. съ принадлежащимъ къ оному дому строеніемъ и землею, серебр. за 2,015 р. Данная писана на герб. листѣ въ 6 р. серебр.; пошлинъ взыскано 80 р. 60 к. и съ акта 3 р. серебр.

19405. 1841 г. Марта 20. Выдана данная, Калужскому мѣщанину Афанасью Козмину *Торубаеву*, на купленный имъ съ публичнаго торга въ Калужскомъ Губернскомъ Правленіи деревянный домъ, бывшій мѣщанина Петра *Рыбникова*, состоящій въ г. Калугѣ 2-й Ч. въ 1-мъ кварт. съ принадлежащимъ къ оному надворнымъ строеніемъ и землею, за 160 р. серебр. Данная писана на герб. листѣ въ 90 к. серебр.; пошлинъ взыскано 6 р. 40 к. и съ акта 3 р. серебр.

19406. 1841 г. Марта 21. Совершена купчая, отъ Поручика Александра Петрова *Челюсткина*, на проданное имъ Дѣйствительному Статскому Совѣтнику Ивану Семеновичу *Кологривову*, недвижимое имѣніе, состоящее Орловской губерніи, Мценскаго уѣзда въ сельцѣ Хряпинѣ, Болото тожъ по 8-й ревизіи крестьянъ 40 мужеск. п. душъ, съ ихъ семействами и съ принадлежащею землею, серебр. за 4,800 р. Купчая писана на герб. листѣ въ 12 р. серебр.; пошлинъ взыскано 192 р. и съ акта 3 р. серебр.

19407. 1841 г. Марта 24. Совершена купчая, отъ Калужской мѣщанки Марьи Семеновой *Афончиковой*, на проданную ею Калужскому купцу Семену Устинову *Семину*, деревянную лавку, состоящую въ г. Калугѣ 1-й Ч. въ 63-мъ кварт. въ мясномъ ряду съ имѣющеюся при ней землею, серебр. за 70 р. Купчая писана на герб. листѣ въ 90 к. серебр.; пошлинъ взыскано съ оцѣночной суммы 168 р., 6 р., 72 к. и съ акта 3 р. серебр.

19408. 1841 г. Марта 26. Совершена купчая, отъ Калужскаго мѣщанина Якова Максимова *Ларіонова*, на проданный имъ Калужской мѣщанкѣ Марьѣ Владиміровой *Акуловой*, деревянный домъ, состоящій въ г. Калугѣ 1-й Ч. въ 1-мъ кварт. съ принадлежащимъ къ оному дому надворнымъ строеніемъ и землею, серебр. за 271 р. 43 к. Купчая писана на герб. листѣ въ 90 к. серебр.; пошлинъ взыскано 10 р. 86 к. и съ акта 3 р. серебр.

19409. 1841 г. Марта 26. Совершена купчая, отъ Калужскаго купца Дмитрія Максимова *Чернова*, на проданный имъ Калужской купеческой женѣ Аннѣ Афанасьевой *Калашниковой*, деревянный домъ, состоящій въ г. Калугѣ, 1-й Ч. во 2-мъ кварт. съ принадлежащимъ къ оному дому надворнымъ строеніемъ и землею, серебр. за 285 р. 72 к. Купчая писана на герб. ли-

стѣ въ 90 к. серебр.; пошлинъ взыскано съ оцѣночной суммы 300 р. серебр., 12 р. и съ акта 3 р. серебр.

19410. 1841 г. Марта 26. Совершена купчая, отъ Калужскаго купца Корнѣя Миронова *Богданова*, на проданную имъ Калужскому купцу Нилу Иванову *Ермолину*, половинную часть каменнаго дома, состоящаго въ г. Калугѣ, 1-й Ч. въ 4-мъ кварт. съ принадлежащимъ на оную часть надворнымъ строеніемъ и землею, серебр. за 1,200 р. Купчая писана на герб. листѣ въ 12 р. серебр.; пошлинъ взыскано съ оцѣночной суммы 4,950 р. серебр., 198 р. и съ акта 3 р. серебр.

19411. 1841 г. Апрѣля 11. Утверждено духовное завѣщаніе, учиненное Титулярнымъ Совѣтникомъ Иваномъ Николаевымъ *Курскимъ*, въ предоставленіи по оному женѣ своей Капитолинѣ Александровой *Курской*, состоящаго въ г. Калугѣ 2-й Ч. во 2-мъ кварт. деревяннаго дома съ принадлежащимъ къ нему строеніемъ, землею и разною въономъ движимостію, которому объявлена цѣна 400 р. серебр. Завѣщаніе писано на герб. листѣ въ 30 к. серебр.; пошлинъ съ суммы взято за исключеніемъ указной части 13 р. 72 к. актовыхъ 3 р., да въ добавокъ къ листу на коемъ писано духовное завѣщаніе 1 р. 50 к. серебр.

19412. 1841 г. Іюня 23. Утверждено духовное завѣщаніе, учиненное изъ дворянъ дѣвицею Екатериною Николаевою *Шушериною*, въ предоставленіи ею брату своему Штабсъ-Капитану Алексѣю Николаеву *Шушерину*, недвижимаго имѣнія, состоящаго Ярославской губерніи, Даниловскаго уѣзда въ деревняхъ: Унчижѣ, Шеполидовѣ и Борашевѣ, всего 22 мужеск. п. души, съ ихъ женами, дѣтьми и со всею землею, которому цѣна объявлена 2,514 р. 30 к. серебр. Духовное завѣщаніе писано на герб. листѣ въ 15 к. серебр.; пошлинъ на основаніи 5 т. уст. о пошл. 336-й ст. невзыскано, а принято за актъ 3 р., да за листъ на которомъ должно быть писано завѣщаніе 6 р. серебр.

Въ Каспійской Палатѣ Уголовнаго и Гражданскаго Суда.

19413. 1841 г. Іюня 17. Совершена купчая, на купленную чиновникомъ 14-го класса Афанасьемъ Павловымъ *Лалаевымъ*, у Старо-Шемахинскаго жителя Амбарцума *Теръ-Степанова*, каменную лавку съ землею, мѣрою въ длину 10 и ширину 3 ханскихъ арш., состоящую въ г. Старой Шемахѣ въ 1-й Ч. во 2-мъ кварт., за 150 р. серебр. Купчая писана на герб. листѣ въ 90 к. серебр.; пошлинъ съ 150 р. взыскано 6 р. и съ акта 3 р. серебр.

Въ Новгородской Палатѣ Гражданскаго Суда.

19414. 1841 г. Іюля 15. Выдана данная, купеческой женѣ Татьянѣ Матвѣевой *Шитаревой*, на владѣніе отданнаго ей въ искъ съ публичнаго торга принадлежавшаго Валдайскому мѣщанину Петру *Лилихину*, деревяннаго одно-

этажнаго дома съ пристройками и землею длиннику 45, а поперечнику 6 саж., состоящаго въ г. Валдаѣ въ 59-мъ кварт. по Троицкой торговой площади, за 66 р. 28⁴⁄₇ к. серебр. Данная писана на герб. листѣ въ 30 к. серебр.; пошлинъ взято 2 р. 65⁵⁄₇ к. и съ акта 3 р. серебр.

19415. 1841 г. Іюля 17. Совершена купчая, на проданную Старорускимъ купцомъ Финогеномъ и купеческимъ братомъ Семеномъ Финогеновымъ *Савостиными*, тамошнему купцу Ивану Ларіонову *Долгополову*, каменную лавку съ галлереею, состоящую въ г. Старой Русѣ въ рыбномъ ряду, подъ коей мѣрою земли длиннику 7, а поперечнику 2 саж. 1 арш., серебр. за 428 р. 57⁴⁄₇ к. серебр. Купчая писана на герб. листѣ въ 1 р. 80 к. серебр.; пошлинъ взято 17 р. 14⁸⁄₇ к. и съ акта 3 р. серебр.

19416. 1841 г. Іюля 24. Совершена купчая, на проданное отставнымъ рядовымъ Михайломъ Дмитріевымъ *Третьяковымъ*, женѣ курьера Правленія 1-го округа Путей-Сообщенія и публичныхъ зданій Аксиньѣ Венидиктовой *Леонтьевой*, пустопорожнее мѣсто земли, состоящее въ Новгородѣ Софійской 1-й Ч. 2-го кварт. въ Малой Конюшенной улицѣ, мѣрою земли длиннику 11, а поперечнику 8 саж., серебр. за 30 р. Купчая писана на герб. листѣ въ 30 к. серебр.; пошлинъ взято 1 р. 20 к. и съ акта 3 р. серебр.

19417. 1841 г. Іюля 28. Совершена купчая, на проданную помѣщикомъ Гвардіи Поручикомъ Андреемъ Ивановымъ *Мазовскимъ*, помѣщицѣ женѣ Артиллеріи Поручика Марьѣ Николаевой *Рыкачевой*, пустошь Ильино, состоящую Новгородскаго уѣзда въ Хрепельскомъ погостѣ, въ коей мѣрою земли съ лѣсными угодьями 304 десят. съ квадрат. саж., серебр. за 3,490 р. Купчая писана на герб. листѣ въ 9 р. серебр.; пошлинъ взято 139 р. 60 к. и съ акта 3 р. серебр.

Въ Подольской Палатѣ Гражданскаго Суда:

19418. 1841 г. Іюня 5. Совершена купчая, Командиромъ 2-й бригады 4-й легкой кавалерійской дивизіи Генералъ-Маіоромъ Петромъ Николаевичемъ *Чернявскимъ*, на продажу имъ въ *казну*, дома съ пристройками на казенной землѣ Новороссійскаго военнаго поселенія Херсонской губерніи въ посадѣ Новоархангельскѣ состоящаго, за 571 р. серебр. Купчая писана на герб. листѣ въ 1 р. 80 к. серебр.; пошлинъ при совершеніи взыскано 22 р. 84 к. и съ акта 3 р. серебр.

19419. 1841 г. Іюня 9. Совершена купчая, Титулярнымъ Совѣтникомъ Яковомъ Даниловымъ *Гоствицкимъ*, данная имъ дворянкѣ Цецыліи Осиповой *Дворжанской*, на продажу первымъ послѣдней 68 десят. земли, съ находящимися на оной лѣсомъ, домомъ и прочими обзаведеніями, Ямпольскаго уѣзда въ урочищѣ Кичмань лежащей, за 940 р. серебр. Купчая писана на герб. листѣ въ 10 р. асс.; пошлинъ при совершеніи взыскано съ 940 р., 37 р. 60 к. и съ акта 3 р. серебр.

19420. 1841 г. Іюня 12. Совершена купчая, наслѣдниками покойнаго дворянина Ивана Шульца, сыновьями Оттономъ и Генрихомъ *Шульцами,* да дочерьми Щенепою, Орлицою, Альбертиною *Федлеровою,* Мартиною *Савицкою,* и Миханиною *Шульцовою,* данная ими помѣщикамъ отставному Ротмистру Павлу Леонтьеву и женѣ его Викторіи Онуфріевой *Маковецкимъ,* на продажу первыми послѣднимъ недвижимаго имѣнія, Винницкаго уѣзда части села Кохановки, числящей въ себѣ по послѣдней ревизіи 20 душъ мужеск. п. крестьянъ, за 2,500 р. серебр. Купчая писана на герб. листѣ въ 6 р. серебр.; пошлинъ при совершеніи взыскано съ 2,500 р. 100 р. и съ акта 3 р. серебр.

19421. 1841 г. Іюня 12. Совершена купчая, въ сходствіе состоявшагося того жъ Іюня 5 опредѣленія, данная помѣщикамъ отставному Ротмистру Павлу Леонтьеву и женѣ его Викторіи Онуфріевой *Маковецкимъ,* на проданное недвижимое имѣніе Винницкаго уѣзда часть села Кохановки, числящую въ себѣ по послѣдней ревизіи 17 душъ мужеск. п., пріобрѣтенную ими отъ помѣщика Юліана Михайлова *Янповскаго,* за 2,550 р. серебр. Купчая писана на герб. листѣ въ 6 р. серебр.; пошлинъ при совершеніи взыскано съ 2,550 р., 102 р. и съ акта 3 р. серебр.

Въ Санктпетербургскомъ Гражданскомъ Надворномъ Судѣ.

19422. Отъ вдовы купеческой жены Авдотьи *Понамаревой,* явлено духовное завѣщаніе, засвидѣтельствованное С. Петербургской Палаты Гражданскаго Суда во 2-мъ Департаментѣ, учиненное умершимъ Лавизскимъ первостатейнымъ купцомъ Михайломъ *Понамаревымъ,* объ отказѣ имъ матерѣ своей означенной Понамаревой движимаго имѣнія на сумму 300 р. 90 к. серебр.; каковое завѣщаніе по учиненіи распоряженія и по сдѣланіи на немъ о томъ надписи, возвращено по принадлежности, вдовѣ купеческой женѣ Авдотьѣ Понамаревой.

Въ Тульской Палатѣ Гаажданскаго Суда:

19423. 1841 г. Іюня 4. Совершена купчая, отъ вдовы Губернской Секретарши Марьи Никитиной *Зайцовой,* на продажу ею Тульской мѣщанкѣ Марьѣ Петровой *Заикиной,* двороваго и огороднаго мѣста съ ветхимъ строеніемъ, состоящаго г. Тулы 2-й Градской Ч. въ 76-мъ кварт., серебр. за 28 р. 60 к. Купчая писана на герб. листѣ въ 30 к. серебр.; пошлинъ взято 1 р. 15 к. актовыхъ 3 р. серебр.

19424. 1841 г. Іюня 5. Совершена купчая, отъ Тульскаго оружейника Петра Яковлева *Ситникова,* на продажу имъ Тульскому оружейнику Алексѣю Егорову *Чижову,* двороваго и огороднаго мѣста съ ветхимъ деревяннымъ строеніемъ, состоящаго въ г. Тулѣ на оружейной сторонѣ въ Чулковой улицѣ въ 22-мъ кварт. по счету 24-е, серебр. за 85 р. 70 к. Купчая писана на герб. листѣ въ 30 к. серебр.; пошлинъ взято 3 р. 43 к. актовыхъ 3 р. серебр.

19425. 1841 г. Іюня 6. Совершена купчая, отъ Тульскаго мѣщанина Ивана Захарова *Коробкова*, на продажу имъ Тульской мѣщанкѣ Пелагеѣ Александровой *Судиковой*, двороваго и огороднаго мѣста съ строеніемъ, состоящаго въ г. Тулѣ во 2-й Градской Ч. въ 35-мъ кварт., серебр. за 428 р. Купчая писана на герб. листѣ въ 1 р. 80 к. серебр.; пошлинъ взято 17 р. 12 к. актовыхъ 3 р. серебр.

19426. 1841 г. Іюня 9. Совершена купчая, изъ дворянъ отъ Коллежскаго Регистратора Александра Иванова *Байкова*, на продажу имъ женѣ своей изъ дворянъ Коллежской Регистраторшѣ Агафьѣ Борисовой *Байковой*, недвижимаго имѣнія, состоящаго Ефремовскаго уѣзда въ сельцѣ Залѣскомъ, распашной и нераспашной земли 50 десят. указной мѣры, усадебнаго мѣста ½ десят., да часть мукомольной мельницы на рѣчкѣ Лѣсномъ Лакотцѣ, серебр. за 2,850 р. Купчая писана на герб. листѣ въ 6 р. серебр.; пошлинъ взято 114 р. актовыхъ 3 р. серебр.

19427. 1841 г. Іюня 11. Совершена купчая, отъ Маіора Ивана Федорова *Афримова*, на продажу имъ изъ дворянъ Коллежскому Секретарю Ивану Андрееву *Реутову*, недвижимаго имѣнія, состоящаго Бѣлевскаго уѣзда въ селѣ Савенковѣ и деревнѣ Гремячкѣ распашной, сѣнокосной и лѣсной земли, всего 34 десят. съ саж., серебр. за 1,000 р. Купчая писана на герб. листѣ въ 3 р. серебр.; пошлинъ взято 40 р. актовыхъ 3 р. серебр.

19428. 1841 г. Іюня 11. Совершена купчая, отъ Тульскаго мѣщанина Сергѣя Гаврилова *Пахмѣльнаго*, на продажу имъ Коллежской Регистраторшѣ Александрѣ Алексѣевой *Просиной*, двороваго и огороднаго мѣста съ домомъ и строеніемъ, состоящаго въ г. Тулѣ 1-й Градской Ч. въ 120 кварт., серебр. за 50 р. Купчая писана на герб. листѣ въ 30 к. серебр.; пошлинъ взято 2 р. актовыхъ 3 р. серебр.

19429. 1841 г. Іюня 11. Совершена данная, на проданное съ публичныхъ торговъ въ Тульскомъ Губернскомъ Правленіи недвижимое имѣніе, Коллежскаго Совѣтника Василья Николаева *Сафонова*, Коллежской Совѣтницѣ Люціи Ивановой *Сафоновой*, состоящее Епифанскаго уѣзда въ сельцѣ Касмовѣ и деревни Дубики, Казинки тожъ, всего ревизскихъ мужеск. п. 124 души съ землею разныхъ угодій, за 16,005 р. серебр. Данная писана на герб. листѣ въ 36 р. серебр.; пошлинъ взыскано съ 16,005 р., 640 р. 20 к. съ акта 3 р. серебр.

19430. 1841 г. Іюня 12. Совершена купчая, отъ дочери Коллежскаго Совѣтника Ефима Васильева *Разнопоповскаго*, дѣвицы Александры, на продажу ею Тульской мѣщанкѣ Аннѣ Ефимовой *Авчинниковой*, двороваго и огороднаго мѣста съ деревяннымъ домомъ и со всею надворною постройкою, состоящаго въ г. Тулѣ 1-й Градской Ч. въ 52-мъ кварт., серебр. за 200 р. Купчая писана на герб. листѣ въ 90 к. серебр.; пошлинъ взято 8 р. актовыхъ 3 р. серебр.

19431. 1841 г. Іюня 12. Совершена купчая, отъ Прапорщицы Елены Никифоро-

вой *Крюковой*, на продажу ею Подпоручику Гаврилѣ Васильеву *Заслонину*, движимаго и недвижимаго имѣнія, состоящаго Крапивенскаго уѣзда въ сельцѣ Кривцовѣ, писанныхъ въ ономъ по 8-й ревизіи мужеск. п. 11 душъ, съ ихъ женами и рожденными отъ нихъ послѣ ревизіи обоего п. дѣтьми и со всѣми по ревизіи семействами, съ господскимъ и крестьянскимъ строеніемъ, съ ихъ имуществомъ, скотомъ, разнаго рода и птицею, съ господскимъ и крестьянскимъ хлѣбомъ въ землѣ посѣянным, съ пашенною, непашенною землею, съ лѣсами, сѣнными покосами и всякими угодьями, серебр. за 1,429 р. Купчая писана на герб. листѣ въ 3 р. серебр.; пошлинъ взято 57 р. 16 к. актовыхъ 3 р. серебр.

19432. 1841 г. Іюня 16. Совершена купчая, изъ дворянъ отъ дѣвицы Евгеніи Ивановой *Байковой*, на продажу ею Капитаншѣ Елисаветѣ Ивановой *Сонцовой*, движимаго и недвижимаго имѣнія, состоящаго Веневскаго уѣзда въ селѣ Щущьѣ, писанныхъ по 8-й ревизіи крестьянъ безъ земли и безъ раздробленія семействъ, всего мужеск. п. 4 души, съ рожденными отъ нихъ послѣ ревизіи обоего п. дѣтьми, съ ихъ крестьянскимъ имуществомъ, да онаго жъ уѣзда въ сельцѣ Озерникахъ въ Плуталовскомъ жеребьѣ распашной земли 21 десят. указной мѣры, серебр. за 714 р. Купчая писана на герб. листѣ въ 1 р. 80 к. серебр.; пошлинъ взято 28 р. 56 к. актовыхъ 3 р. серебр.

19433. 1841 г. Іюня 17. Совершена купчая, отъ Коллежской Регистраторши Надежды Петровой *Щегловой*, на продажу ею изъ дворянъ дѣвицѣ Александрѣ Петровой *Алымовой*, двороваго и огороднаго мѣста съ деревяннымъ домомъ и прочею надворною постройкою, состоящаго въ г. Тулѣ въ 54-мъ кварт., серебр. за 371 р. Купчая писана на герб. листѣ въ 1 р. 80 к. серебр.; пошлинъ взято 14 р. 84 к. актовыхъ 3 р. серебр.

19434. 1841 г. Іюня 18. Совершена купчая, изъ дворянъ отъ Губернской Секретарши Ольги Ивановой *Алексѣевой*, на продажу ею изъ дворянъ дѣвицѣ Любови Романовой *Желтухиной*, двороваго и огороднаго мѣста съ деревяннымъ домомъ на каменномъ фундаментѣ и разною надворною постройкою, состоящаго въ г. Тулѣ 1-й Градской Ч. на Кіевской улицѣ подъ № 162-мъ, серебр. за 366 р. 57 1/7 к. Купчая писана на герб. листѣ въ 1 р. 80 к. серебр.; пошлинъ взято 14 р. 67 к. актовыхъ 3 р. серебр.

19435. 1841 г. Іюня 18. Совершена данная, на проданный съ публичныхъ торговъ въ Тульскомъ Губернскомъ Правленіи обгорѣлый каменный фундаментъ съ землею, женѣ неслужащаго дворянина Настасьѣ Семеновой *Баташовой*, состоящій въ г. Тулѣ, за 106 р. серебр. Данная писана на герб. листѣ въ 30 к. серебр.; пошлинъ взыскано съ 106 р., 4 р. 24 к. съ акта 3 р. серебр.

19436. 1841 г. Іюня 19. Совершена данная, на проданное съ публичныхъ торговъ въ Тульскомъ Губернскомъ Правленіи недвижимое имѣніе, Поручика Владиміра *Трунова*, Капитаншѣ Авдотьѣ Петровой *Дьяковой*, состоящее Бого-

родицкаго уѣзда при сельцѣ Быковкѣ, всего ревизскихъ мужеск. п. 7 душъ съ землею, за 400 р. серебр. Данная писана на герб. листѣ въ 1 р. 80 к. серебр.; пошлинъ взыскано съ 400 р., 16 р. съ акта 3 р. серебр.

19437. 1841 г. Іюня 19. Совершена купчая, отъ Тульскаго оружейника Ивана Никитина и жены его Пелагеи Ѳедоровой *Парамоновыхъ*, на продажу ими изъ дворянъ уряднику Ефиму Яковлеву *Букалову*, двороваго и огороднаго мѣста съ ветхимъ деревяннымъ домомъ, состоящаго въ г. Тулѣ на оружейной сторонѣ въ 114-мъ кварт., серебр. за 55 р. Купчая писана на герб. листѣ въ 30 к. серебр.; пошлинъ взято 2 р. 20 к. актовыхъ 3 р. серебр.

19438. 1841 г. Іюня 20. Совершена купчая, отъ вдовы Воронежской купеческой жены Вѣры Ивановой *Клемешовой* и вдовы изъ дворянъ Комерціи Совѣтника жены Марьи Ивановой *Кусовой*, Тульской купеческой жены Елисаветы Ивановой *Бѣльской* и изъ дворянъ Губернскаго Секретаря Александра Александрова *Милютина* и вдовы Тульской купеческой жены Анны Тихоновой *Ливенцовой*, на продажу ими Тульской 1-й гильдіи купеческой женѣ Аннѣ Степановой *Сапуновой*, двороваго съ каменными 24 лавками угольнаго мѣста, состоящаго г. Тулы 1-й Градской Ч. въ 6-мъ кварт. на Кіевской улицѣ, серебр. за 22,857 р. 14¼ к. Купчая писана на герб. листѣ въ 60 р. серебр.; пошлинъ взято 914 р. 29 к. актовыхъ 3 р. серебр.

19439. 1841 г. Іюня 20. Совершена купчая, отъ Поручика Николая Яковлева *Зайцова*, на продажу имъ брату своему родному изъ дворянъ Коллежскому Регистратору Аннуарію Яковлеву *Зайцову*, движимаго и недвижимаго имѣнія, состоящаго Тульскаго уѣзда въ сельцѣ Скорневѣ писанныхъ въ ономъ по 8-й ревизіи мужеск. п. 6 душъ, съ женами ихъ и рожденными отъ нихъ послѣ ревизіи обоего п. дѣтьми, съ ихъ имуществомъ, господскимъ домомъ и крестьянскимъ строеніемъ, скотомъ рогатымъ, мелкимъ, съ лошадьми и птицею, съ хлѣбомъ господскимъ и крестьянскимъ молоченнымъ, немолоченнымъ и въ землѣ посѣяннымъ и со всею принадлежащею къ тому сельцу Скорневу пашенною, непашенною и всякаго рода землею, за 857 р. Купчая писана на герб. листѣ въ 1 р. 80 к. серебр.; пошлинъ взято 34 р. 28 к. актовыхъ 3 р. серебр.

19440. 1841 г. Іюня 20. Совершена купчая, отъ Штабсъ-Капитанши Александры Николаевой *Вырыпаевой*, на продажу ею Капитаншѣ Настасьѣ Алексѣевой *Чарыковой*, движимаго и недвижимаго имѣнія, состоящаго Рязанской губерніи, Спаскаго уѣзда въ деревнѣ Кучинѣ, писанныхъ въ оной по 8-й ревизіи мужеск. п. 24 души, съ ихъ женами, вдовами и рожденными отъ нихъ послѣ ревизіи обоего п. дѣтьми, съ крестьянскимъ строеніемъ, съ ихъ имуществомъ, скотомъ, лошадьми и птицею, съ хлѣбомъ въ землѣ посѣяннымъ съ пашенною и непашенною землею, съ лѣсами, сѣнными покосами и всякими угодьями 130 десят., серебр. за 3,000 р. Купчая писана на герб. листѣ въ 6 р. серебр.; пошлинъ взято 120 р. актовыхъ 3 р. серебр.

19441. 1841 г. Іюня 23. Совершена купчая, изъ дворянъ отъ Коллежскаго Регистратора Василья и Капитана Петра Тихоновыхъ *Плужниковыхъ*, на продажу ими отставному унтеръ-офицеру Филиппу Степанову *Плужникову*, и Тульскаго уѣзда деревни Зубаревки, Уварово тожъ, однодворцамъ: Павлу *Степанову* и племянникамъ его роднымъ Антону Павлову и того жъ уѣзда деревни Чаплыгиной: Лавру, Максиму и Пафнутію Никитинымъ *Плужниковымъ*, пашенной и непашенной земли, состоящей Тульскаго уѣзда въ деревнѣ Чаплыгиной, съ лѣсами, сѣнными покосами и со всѣми угодьями, всего 6½ десят., серебр. за 85 р. 71⁵⁄₇ к. Купчая писана на герб. листѣ въ 30 к. серебр.; пошлинъ взято 3 р. 43 к. актовыхъ 3 р. серебр.

19442. 1841 г. Іюня 23. Совершена данная, на утвержденный Тульскимъ Губернскимъ Правленіемъ деревянный домъ Одоевскаго купца Ѳедора *Поликарпова*, за Одоевскимъ же купцомъ Ѳедоромъ Ивановымъ *Курдюмовымъ*, состоящій въ г. Одоевѣ, за 46 р. Данная писана на герб. листѣ въ 30 к серебр.; пошлинъ взыскано съ 46 р., 1 р. 84 к. съ акта 3 р. серебр.

19443. 1841 г. Іюня 24. Совершена купчая, отъ Тульскаго мѣщанина Александра Васильева *Авчинникова*, на продажу имъ Тульскому купцу Григорью Егорову *Позднышеву*, двороваго и огороднаго мѣста, состоящаго г. Тулы во 2-й Градской Ч. въ 67-мъ кварт., серебр. за 142 р. Купчая писана на герб. листѣ въ 30 к. серебр.; пошлинъ взято 5 р. 72 к. актовыхъ 3 р. серебр.

19444. 1841 г. Іюня 26. Совершена купчая, отъ Маіорши Агафьи Вильгельмовой *Муромцовой*, на продажу ею Поручицѣ Елисаветѣ Александровой *Николаевой*, движимаго и недвижимаго имѣнія, состоящаго Каширскаго уѣзда въ сельцѣ Михайловскомъ, писанныхъ въ ономъ по 8-й ревизіи мужеск. п. 10 душъ, съ ихъ женами и рожденными отъ нихъ послѣ ревизіи обоего п. дѣтьми, съ ихъ крестьянскимъ имуществомъ, строеніемъ, скотомъ рогатымъ, мелкимъ, лошадьми и птицею, да земли всякихъ угодій 50 десят., серебр. за 2,285 р. Купчая писана на герб. листѣ въ 6 р. серебр.; пошлинъ взято 91 р. 40 к. актовыхъ 3 р. серебр.

19445. 1841 г. Іюня 26. Совершена купчая, отъ Коллежской Ассессорши Надежды Ивановой *Гавриловой*, на продажу ею Штабсъ-Капитану Ѳедору Ѳедорову *Старцову*, недвижимаго имѣнія, состоящаго Бѣлевскаго уѣзда въ сельцѣ Пронинѣ, писанныхъ въ ономъ по 8-й ревизіи мужеск. п. 30 душъ, съ ихъ женами и рожденными отъ нихъ послѣ ревизіи обоего п. дѣтьми, съ господскимъ и крестьянскимъ строеніемъ, скотомъ и птицею, съ хлѣбомъ въ землѣ посѣяннымъ съ пашенною, непашенною, луговою и прочею землею какъ въ сельцѣ Пронинѣ, равно и въ пустоши Лазахъ со всею въ господскомъ домѣ движимостію, серебр. за 3 600 р. Купчая писана на герб. листѣ въ 9 р. серебр.; пошлинъ взято 144 р. актовыхъ 3 р. серебр.

19446. 1841 г. Іюня 27. Совершена купчая, отъ вдовы Капитанши Екатерины

Сергѣевой *Хрущовой*, дочери своей дѣвицѣ Марьѣ *Хрущовой* и Подполковницы Елисаветы Семеновой *Маріановичъ*, на продажу ими Богородицкаго уѣзда въ селѣ Карникѣ казенному крестьянину Михайлѣ Данилову *Рудневу*, недвижимаго имѣнія, состоящаго онаго жъ уѣзда въ дачѣ села Карнекъ луговой земли примѣрно до 3 десят. указной мѣры, серебр. за 57 р. Купчая писана на герб. листѣ въ 30 к. серебр.; пошлинъ взято 2 р. 28 к. актовыхъ 3 р. серебр.

19447. 1841 г. Іюня 27. Совершена купчая, отъ Прапорщицы Глафиры Андреевой *Любимовой*, на продажу ею Тульскимъ мѣщанамъ Ивану Васильеву *Дрыкину* и Якову Иванову *Любимову*, недвижимаго имѣнія, состоящаго Тульскаго уѣзда при деревнѣ Татевскихъ Выселкахъ въ урочищѣ на хуторѣ пашенной земли 13 десят., серебр. за 175 р. Купчая писана на герб. листѣ въ 90 к. серебр.; пошлинъ взято 7 р. актовыхъ 3 р. серебр.

Въ Ярославской Палатѣ Гражданскаго Суда:

19448. 1841 г. Іюня 5. Совершена купчая, отъ Коллежской Секретарши Марьи Яковлевой *Смирновой*, на проданную ею вольноотпущенной отъ г. Мотовиловой, крестьянской женѣ Аннѣ Ивановой *Талановой*, состоящую Ярославской губерніи, Рыбинскаго уѣзда въ деревнѣ Палкиной, всего 18 десят. 1469 саж., серебр. за 142 р. 50 к. Купчая писана на герб. листѣ въ 30 к. серебр.; съ суммы взято пошлинъ 5 р. 70 к. и за актъ 3 р. серебр.

19449. 1841 г. Іюня 5. Совершена купчая, отъ Коллежской Секретарши Марьи Яковлевой *Смирновой*, на проданную ею Норской слободы мѣщанкѣ Зиновіи *Семеновой*, селидебную, гуменную и пашенную землю съ 2 крестьянскими домами и всею къ нимъ принадлежностію, состоящую Романово-Борисоглѣбскаго уѣзда въ деревнѣ Гостиловой, всего 8 десят., серебр. за 60 р. Купчая писана на герб. листѣ въ 30 к. серебр.; пошлинъ съ суммы взято 2 р. 40 к. и за актъ 3 р. серебр.

19450. 1841 г. Іюня 5. Совершена купчая, изъ дворянъ отъ дѣвицы Надежды Ивановой *Мнѣвской*, на проданную ею изъ дворянъ Коллежской Регистраторшѣ Аннѣ Николаевой *Кишкиной*, пахатную землю, состоящую Владимірской губерніи, Шуйскаго уѣзда въ отхожей пустоши Карцовѣ, всего 23 десят., серебр. за 85 р. 72 к. Купчая писана на герб. листѣ въ 30 к. серебр.; пошлинъ взято по табели съ 103 р. 50 к., 4 р. 14 к. и за актъ 3 р. серебр., того жъ числа.

19451. 1841 г. Іюня 6. Совершена купчая, изъ дворянъ отъ дѣвицы Варвары Васильевой *Палицыной*, на проданную ею Генералъ-Маіору и кавалеру Михайлѣ Яковлевичу *Палицыну*, разнаго рода землю, состоящую Ростовскаго уѣзда въ селѣ Протасьевѣ 6¾ десят. и въ принадлежащихъ къ оному пустошахъ, все безъ остатка, серебр. за 57 р. Купчая писана на герб. листѣ въ 30 к. серебр.; пошлинъ взято по табели съ 60 р. 2 р. 40 к. и за актъ 3 р. серебр.

19452. 1841 г. Іюня 11. Совершена купчая, на проданную изъ дворянъ находящемся въ подушномъ окладѣ Ярославскаго уѣзда деревни Душилова Иваномъ Ѳедоровымъ *Алтуфьевымъ*, Государственному крестьянину Ростовскаго уѣзда деревни Минова Козмѣ *Васильеву*, лѣсную землю, состоящую Ростовскаго уѣзда въ пустоши Пустоцвѣтовѣ 8 десят. 61 саж., серебр. за 114 р. 25 к. Купчая писана на герб. листѣ въ 30 к. серебр.; съ суммы взято пошлинъ 4 р. 57 к. и за актъ 3 р. серебр.

19453. 1841 г. Іюня 11. Совершена купчая, отъ Подпоручика Дмитрія Васильева *Кишкина* и Штабъ-Лекарши Александры Васильевой *Кишкиной*, на проданную ими вдовѣ 14-го класса Александрѣ Петровой *Мелентьевой*, разныхъ угодій землю, состоящую Ярославскаго уѣзда въ отхожихъ пустошахъ Надѣинѣ и Ковригинѣ, примѣрно до 14 десят. 1120 саж., серебр. за 115 р. Купчая писана на герб. листѣ въ 30 к. серебр.; пошлинъ съ суммы взято 4 р. 60 к. и за актъ 3 р. серебр.

19454. 1841 г. Іюня 11. Совершена купчая, на проданный С. Петербургскою 2-й гильдіи купеческою женою и Почетною гражданкою Авдотьею Васильевою *Пивоваровою* и С. Петербугскимъ мѣщаниномъ Иваномъ Васильевымъ *Ожеговымъ*, Угличскому 3-й гильдіи купцу Ивану Васильеву *Менгошину*, каменный съ находящеюся подъ нимъ лавкою, съ надворнымъ строеніемъ и землею домъ, состоящій Ярославской губерніи, въ г. Угличѣ въ 12-мъ кварт. подъ № 88-мъ, мѣрою подъ тѣмъ домомъ и строеніемъ земли поперегъ по лицу и въ зади по 3 саж., въ длину съ обѣихъ сторонъ по 1½ саж. съ арш., лавка въ ширину поперегъ 9 арш., въ длину 30 арш., серебр. за 1,428 р. 57½ к. Купчая писана на герб. листѣ въ 3 р. серебр.; взыскано пошлинъ 57 р. 14 к. за актъ 3 р. серебр., того жъ числа.

19455. 1841 г. Іюня 12. Совершена купчая, на проданную Рыбинскимъ мѣщаниномъ Никифоромъ Яковлевымъ *Григорьевскимъ*, Рыбинскому жъ купцу Ивану Афанасьеву *Романову*, пустопорожную землю, состоящую Ярославской губерніи, въ г. Рыбинскѣ, мѣрою земли въ ширину 10 саж., въ длину 23 саж., серебр. за 571 р. Купчая писана на герб. листѣ въ 1 р. 80 к. серебр.; взыскано пошлинъ 22 р. 84 к. за актъ 3 р. серебр., того жъ числа.

19456. 1841 г. Іюня 12. Совершена купчая, изъ дворянъ отъ Губернской Секретарши Глафиры Алексѣевой *Опочининой*, на проданное ею недвижимое имѣніе, Штабсъ-Капитану Егору Иванову *Луцъ*, состоящее Тверской губерніи, Кашинскаго уѣзда въ деревнѣ Быковѣ, писанныхъ по ревизіи всего 12 мужеск. п. душъ съ семействами ихъ, имуществомъ и владѣемою ими землею, серебр. за 1,400 р. Купчая писана на герб. листѣ въ 3 р. серебр.; пошлинъ съ суммы взято 56 р. и за актъ 3 р. серебр., того жъ числа.

Виленской губерніи въ Тельшевскомъ Уѣздномъ Судѣ:

19457. 1841 г. Апрѣля 10. Совершена купчая, дворянкою Луціею Яковлевою и

мужемъ ея дворяниномъ Антономъ Петровымъ *Деибскими*, данная ими дворянину Франку Томашову *Гецевичу* и женѣ его Викторіи Іосифовой, на проданное первыми послѣднимъ имѣніе Тыпки, состоящее въ Тельшевскомъ уѣздѣ безъ душъ, въ коемъ земли 15 десят., за 100 р. серебр. Купчая писана на герб. листѣ въ 90 к. серебр.; пошлинъ взыскано 4 р. съ акта 2 р. 86 к. серебр., того жъ числа.

10548. 1841 г. Апрѣля 18. Совершена купчая, дворяниномъ Томашомъ Томашовымъ *Урниковичемъ*, данная имъ настоятелю Плунгянской приходской церкви Ксендзу Юрію Іосифову *Кервелю*, на проданную первымъ послѣднему землю съ лѣсомъ, называемую Алкене, состоящую въ Тельшевскомъ уѣздѣ заключающую пространства 2 десят., за 20 р. серебр. Купчая писана на герб. листѣ въ 90 к. серебр.; пошлинъ взыскано 80 к. съ акта 2 р. 86 к. серебр., того жъ числа.

10459. 1841 г. Апрѣля 26. Совершена дарственная запись, дворяниномъ Александромъ Францовымъ *Бонятовскимъ*, данная имъ родному брату своему Казимиру Францову *Бонятовскому* и женѣ его Магдаленѣ Ивановой, на подаренное первымъ послѣднимъ имѣніе Драбукшты, состоящее въ Тельшевскомъ уѣздѣ, заключающее пространства земли 20 десят., коему показана цѣна серебр. 142 р. 86 к. Дарственная запись писана на герб. листѣ въ 90 к. серебр.; пошлинъ взыскано 5 р. 71 к. съ акта 2 р. 86 к. серебр., того жъ числа.

10460. 1841 г. Апрѣля 29. Совершена купчая, дворянами Станиславомъ Ивановымъ *Ундеровичемъ* и женою его Богумилою Адамовою, данная ими Землемѣршѣ Елисаветѣ Александровой *Стржеговской*, на проданные первыми послѣдней два участки земли Дылбишки называемые, состоящіе въ Тельшевскомъ уѣздѣ безъ душъ, въ коихъ пространства земли 40 десят., за 1,000 р. асс. Купчая писана на герб. листѣ въ 90 к. серебр.; пошлинъ взыскано 11 р. 43 к. съ акта 2 р. 86 к. серебр., того жъ числа.

Вологодской губерніи въ Кадниковскомъ Уѣздномъ Судѣ.

10461. 1838 г. Февраля 22. Отъ Маіорши Анны Сергѣевой *Жилиной*, явлена купчая, совершенная въ ономъ Судѣ 1832 г. Февраля 6, данная ей отъ Священника Уфтюжской Трифановской церкви Николая Иванова *Осокина*, на проданное послѣднимъ первой недвижимое имѣніе, состоящее Кадниковской округи Уфтюжской волости въ десятинномъ лѣсѣ, принадлежащемъ къ сельцу Кулакову изъ 72 десят. 495 саж., половину 36 десят. 247½ саж. всякихъ угодій земли при рѣкѣ Порозовицѣ, асс. за 370 р. Купчая писана на герб. листѣ въ 3 р.; пошлинъ съ 370 р. взыскано 14 р. 80 к. съ акта 10 р. асс., 6 Февраля 1832 г.

Воронежской губерніи въ Новохоперскомъ Уѣздномъ Судѣ.

10462. 1841 г. Іюля 2. Отъ вдовы Коллежской Секретарши Пелагеи Никитиной *Замакаевой*, совершена купчая, на продажу ею Коллежскому Секретарю

Льву Павлову *Морозову*, пустопорожняго усадебнаго мѣста, которое ширины въ переди 25, въ заду 23 и длины 32 саж., состоящее въ г. Новохоперскѣ въ 12-мъ кварт. подъ № 84-мъ, за 23 р. серебр. Купчая писана на герб. листѣ въ 90 к. серебр.; взыскано съ 23 р. пошлинъ 92 к. и за актъ 3 р. серебр., того жъ числа.

Грузино-Имеретинской губерніи въ Шекинскомъ Уѣздномъ Судѣ:

19463. 1841 г. Апрѣля 16. Совершена купчая, на проданный жителемъ г. Нухи Агмедомъ *Вели-Оглы*, одногорожанину Мусъ-Шихъ *Мамедъ-Оглу*, домъ крытый камышемъ съ землею подъ онымъ и переулкомъ, въ г. Нухѣ состоящій, за 100 р. серебр. Купчая писана на герб. листѣ въ 90 к. серебр.; пошлинъ съ 100 р. взыскано 6 р. 86 к. серебр.

19464. 1841 г. Апрѣля 30. Совершена купчая, на проданную жителемъ г. Нухи Аліемъ *Ибрагимъ-Оглы*, одногорожанину Гаджи-Мамеду *Ахалы-Оглу*, принадлежащую ему половинную часть шелковичнаго сада, съ выстроеннымъ въ немъ деревяннымъ домомъ и сараемъ крытымъ камышемъ, въ г. Нухѣ состоящаго, за 450 р. серебр. Купчая писана на герб. листѣ въ 1 р. 80 к. серебр.; пошлинъ съ 450 р. взыскано 20 р. 86 к. серебр.

19465. 1841 г. Іюня 21. Совершена купчая, на проданный жителемъ г. Нухи Хачатуромъ *Мелькумъ-Оглы*, жителю г. Шуши Петросу *Аванесъ-Оглу*, тутовый садъ, въ г. Нухѣ состоящій, за 104 р. серебр. Купчая писана на герб. листѣ въ 90 к. серебр.; пошлинъ съ 104 р. взыскано 7 р. 16 к. серебр.

19466. 1841 г. Іюня 28. Совершена купчая, на проданный жителемъ г. Нухи Татариномъ Абуталибомъ *Исмаилъ-Оглы*, одногорожанкѣ Санамъ *Абдуллъ*, домъ съ конюшнею и дворомъ, въ г. Нухѣ состоящій, за 300 р. серебр. Купчая писана на герб. листѣ въ 90 к. серебр.; пошлинъ съ 300 р. взыскано 15 р. серебр.

Кіевской губерніи въ Липовецкомъ Уѣздномъ Судѣ.

19467. 1841 г. Мая 26. Дворянина Войцеха Михайлова *Рыбинскаго*, отъ уполномоченнаго Поручика Ольвіопольскаго Уланскаго полка Николая Николаева *Вердеровскаго*, совершена купчая, на продажу имъ отставному Подполковнику Бутырскаго пѣхотнаго полка Ивану Васильеву *Устругову*, безъ земли, состоящаго въ мѣстечкѣ Илинцахъ вотчинномъ Князя Эвстафія Сангушко дома, за 285 р. серебр. Купчая писана на герб. листѣ въ 1 р. 80 к. серебр.; пошлинъ съ 285 р. взыскано 11 р. 80 к. серебр.

Могилевской губерніи въ Мстиславскомъ Уѣздномъ Судѣ:

19468. 1841 г. Мая 26. Совершена купчая, на проданную дворяниномъ Яковомъ *Корсакомъ*, дворянамъ: Антону, Егору, Василью и Петру Игнатьевымъ *Улазовскимъ*, землю, Мстиславскаго уѣзда въ околицѣ Галковичахъ лежащую,

урочищѣ Углы, примѣрно полагая 3 десят., за 63 р. серебр. Купчая писана на герб. бумагѣ въ 30 к. серебр.; пошлинъ съ 63 р. взято 2 р. 52 к. съ акта 3 р. серебр.

19469. 1841 г. Іюня „ „дня. Совершена купчая, на проданное Мстиславскимъ врачемъ Бонифатіемъ *Поцейкою*, женѣ своей Антонинѣ *Поцейковой*, семейство крестьянъ Емельяна съ женою, дѣтьми и съ землею, Мстиславскаго уѣзда въ дачахъ деревни Мышкина лежащею, мѣрою ⅝ уволоки, за 142 р. серебр. Купчая писана на герб. бумагѣ въ 30 к. серебр.; пошлинъ съ 142 р. взято 5 р. 68 к. и актовыхъ 3 р. серебр.

19470. 1841 г. Іюня 18. Совершена купчая, на проданную Столоначальникомъ Могилевскаго Губернскаго Правленія Александромъ Григорьевымъ *Витковскимъ*, Мстиславскому 3-й гильдіи купцу Ивану Романову *Стельмаховичу*, пахатную землю 6-ю часть уволоки, около г. Мстиславля въ 3-хъ смѣнахъ или поляхъ лежащую, серебр. за 50 р. Купчая писана на герб. бумагѣ въ 30 к. серебр.; пошлинъ съ 50 р. взято 2 р. и актовыхъ 3 р. серебр.

19471. 1841 г. Іюня 27. Совершена купчая, на проданную опекуномъ дочери Титулярнаго Совѣтника Ивана *Соколова*, Анастасіи, Коллежскимъ Регистраторомъ Александромъ *Полубинскимъ*, Мстиславской мѣщанкѣ Марьѣ *Курбачевой*, 1⅝ четверти уволоки пахатной земли, около г. Мстиславля лежащей, серебр. за 166 р. 57⅐ к. Купчая писана на герб. бумагѣ въ 90 к. серебр.; пошлинъ съ 166 р. 57⅐ к. взято 6 р. 67 к. актовыхъ 3 р. серебр.

Нижегородской губерніи въ Балахнинскомъ Уѣздномъ Судѣ.

19472. 1841 г. Іюня 9. Совершена купчая, на проданный Балахнинскимъ 3-й гильдіи купцомъ Герасимомъ Козминымъ *Крыловымъ*, Темниковскому мѣщанину Василью Александрову *Чепруносу*, деревянный домъ со всѣмъ къ нему принадлежащимъ строеніемъ и землею, состоящій въ г. Балахнѣ во 2-мъ кварт., серебр. за 285 р. 71³⁄₇ к. Купчая писана на герб. листѣ въ 90 к. серебр.; при совершеніи взыскано пошлинъ 11 р. 44 к. и за актъ 3 р. серебр.

Новгородской губерніи въ Демьянскомъ Уѣздномъ Судѣ:

19473. 1841 г. Апрѣля 25. Совершена купчая, отъ помѣщицы Подпоручицы Марьи *Голохвастовой*, данная ею Двора ЕГО ИМПЕРАТОРСКАГО ВЕЛИЧЕСТВА въ должности Шталмейстера Павлу *Пащокину*, на проданную первою послѣднему, состоящую Демьянскаго уѣзда Буховскаго погоста, въ пустоши Зимушки пашенную и непашенную землю 86 десят. съ саж., все безъ остатка, что ей въ оной пустоши принадлежитъ со всѣми угодьями, серебр. за 285 р. 71³⁄₇ к. Купчая писана на герб. листѣ въ 90 к. серебр.; пошлинъ взыскано 11 р. 42⁶⁄₇ к. съ акта 3 р. серебр., того жъ числа.

19474. 1841 г. Мая 1. Совершена купчая, отъ Старорускаго мѣщанина Матвѣя *Садовникова*, данная имъ вдовѣ Старорускои мѣщанкѣ Федосьѣ *Зябкиной*, на проданное первымъ послѣдней мѣсто земли, длиною 30, а шириною въ обѣихъ концахъ по 10 саж., состоящее въ г. Старой Русѣ въ Крестецкой улицѣ выстроеннымъ на немъ деревяннымъ на каменномъ фундаментѣ домомъ, за 200 р. серебр. Купчая писана на герб. листѣ въ 90 к. серебр.; пошлинъ взыскано 8 р. съ акта 3 р. серебр., того жъ числа.

19475. 1841 г. Мая 3. Совершена купчая, отъ помѣщика Подпоручика и кавалера Ильи *Коведяева*, данная имъ Двора ЕГО ИМПЕРАТОРСКАГО ВЕЛИЧЕСТВА въ должности Шталмейстера Павлу *Плщокичу*, на проданную первымъ послѣднему пашенную и непашенную землю, состоящую Демьянскаго уѣзда при сельцѣ Пахомовой Горѣ, Поль тожъ въ пустоши Хахилевщинѣ 40 десят. со всѣми угодьями, за 242 р. 98½ к. серебр. Купчая писана на герб. листѣ въ 90 к. серебр.; пошлинъ взыскано 9 р. 72 к. съ акта 3 р. серебр., того жъ числа.

Новгородской губерніи въ Устюжскомъ Уѣздномъ Судѣ:

19476. 1841 г. Мая 14. Совершена купчая, на проданную помѣщицею изъ дворянъ Коллежскою Регистраторшею Авдотьею Логиновою *Большевою*, помѣщику Штабсъ-Капитану Александру Васильеву *Колюбакину*, состоящую Устюжскаго уѣзда Спаскаго Слѣскинскаго погоста въ сельцѣ Дубровѣ пахатную и непахатную землю со всѣми угодьями, всего 65 десят. 655 саж., серебр. за 300 р. Купчая писана на герб. бумагѣ въ 90 к. серебр.; пошлинъ принято при совершеніи 12 р. съ акта 3 р. серебр.

19477. 1841 г. Мая 14. Совершена купчая, на проданную помѣщицею изъ дворянъ Коллежскою Регистраторшею Авдотьею Логиновою *Большевою*, помѣщику Штабсъ-Капитану Александру Васильеву *Колюбакину*, состоящую Устюжскаго уѣзда Спаскаго Слѣскинскаго погоста въ пустоши Дубровѣ 44 десят. 736 саж. и Плишкинѣ 16 десят. 1664 саж. пахатную и непахатную землю, съ лѣсами, сѣнными покосами и со всѣми угодьями, серебр. за 270 р. Купчая писана на герб. бумагѣ въ 90 к. серебр.; пошлинъ принято при совершеніи 10 р. 80 к. съ акта 3 р. серебр.

19478. 1841 г. Мая 21. Совершена данная, вдовѣ Устюжской 2-й гильдіи купчихѣ Татьянѣ Ивановой *Сошиной*, на владѣніе купленнымъ по довѣренности сыномъ ея Иваномъ Васильевымъ *Сошинымъ*, съ публичнаго торга въ конкурсѣ учрежденномъ въ г. Устюжѣ несостоятельнаго должника Устюжскаго мѣщанина Матвея Михайлова *Полячигина*, состоящемъ въ г. Устюжѣ по большой Московской улицѣ во 2-мъ кварт. деревяннымъ домомъ съ принадлежащею къ оному постройкою и землею, мѣрою поперечнику 7, а длиннику 30 саж., серебр. за 271 р. Данная писана на герб. листѣ въ 90 к. сере р., пошлинъ при совершеніи взято 10 р. 84 к. и съ акта 3 р. серебр.

19479. 1841 г. Мая 21. Совершена данная, Устюжской 3-й гильдіи купеческой женѣ Федосьѣ Егоровой *Дьяковой*, на владѣніе купленнымъ ею съ публичнаго торга съ конкурса учрежденномъ въ г. Устюжѣ несостоятельнаго должника Устюжскаго мѣщанина Ивана Михайлова *Старцова*, состоящемъ въ г. Устюжѣ пустопорожнимъ мѣстомъ земли, за рѣкою Мологою въ 61-мъ кварт. между 11-мъ и 12-мъ мѣстами, мѣрою поперечнику 15 саж. 2 арш., а длиннику 22 саж., серебр. за 75 р. 71¾ к. Данная писана на герб. листѣ въ 90 к. серебр.; при совершеніи взято пошлинъ 3 р. 4 к. и съ акта 3 р. серебр.

19480. 1841 г. Мая 31. Совершена купчая, на проданную помѣщицею Настасьею Ульяновою *Семичовою*, помѣщику Поручику Николаю Өедорову *Мсуринову*, землю, состоящую Устюжскаго уѣзда въ пустошахъ Большомъ Ярцовѣ 27 десят. и Лукиной 11 десят., всего 38 десят., или что и сверхъ онаго на ея часть окажется все безъ остатка со всѣми угодьями, серебр. за 114 р. Купчая писана на герб. листѣ въ 90 к. серебр.; при совершеніи взято пошлинъ 4 р. 56 к. и съ акта 3 р. серебр.

19481. 1841 г. Іюня 4. Совершена купчая, на проданное Устюжскимъ мѣщаниномъ Степаномъ Ивановымъ *Безпичымъ*, Устюжской 3-й гильдіи купеческой женѣ Екатеринѣ Петровой *Поздеевой*, плановое мѣсто земли, состоящее въ г. Устюжѣ въ 28-мъ кварт. подъ № 2-мъ, мѣрою поперечнику 14, а длиннику 30 саж., съ имѣющимися на оном разнаго рода плодовитыми деревьями, серебр. за 258 р. Купчая писана на герб. листѣ въ 90 к. серебр.; при совершеніи взято пошлинъ 10 р. 32 к. и съ акта 3 р. серебр.

Новгородской губерніи въ Боровичскомъ Уѣздномъ Судѣ:

19482. 1841 г. Мая 22. Отъ помѣщиковъ Дмитрія и Александра Михайловыхъ *Мартьяновыхъ*, явлена купчая, совершенная въ Новгородской Палатѣ Гражданскаго Суда сего жъ г. Января 10, данная ими помѣщицѣ Аннѣ Петровой *Стужевой*, имѣніе, состоящее Новгородской губерніи, Боровичскаго уѣзда въ деревнѣ Азуевой Горкѣ, писанныхъ по 8-й ревизіи крестьянъ всего мужеск. п. 13 душъ, съ ихъ женами и дѣтьми безъ раздробленія семейства и рожденными послѣ ревизіи обоего п. дѣтьми и съ владѣемою ими землею со всѣми угодьями, съ ихъ строеніемъ, имуществомъ, скотомъ и хлѣбомъ, серебр. за 1,115 р. Купчая писана на герб. листѣ въ 10 р. серебр.; пошлинъ взято 44 р. 60 к. съ акта 3 р. серебр.

19483. 1841 г. Мая 22. Отъ Коллежскаго Регистратора Михайлы Трофимова *Степанова*, явлена купчая, совершенная въ Новгородской Палатѣ Гражданскаго Суда сего жъ г. Февраля 1, на проданную ему 20-го флотскаго Экипажа Лейтенантомъ Степаномъ и 9-го флотскаго экипажа Капитанъ-Лейтенантомъ Иваномъ Никитиными *Квашниными-Самариными*, землю, состоящую Боровичскаго уѣзда въ пустоши Гребатевѣ, всего 24 десят. 1600 саж.,

серебр. за 71 р. 42$\frac{6}{7}$ к. Купчая писана на герб. листѣ въ 90 к. серебр.; пошлинъ взято 2 р. 85$\frac{5}{7}$ к. и съ акта 3 р. серебр.

19484. 1841 г. Мая 23. Отъ Коллежскаго Регистратора Михайлы Трофимова *Степанова*, по довѣренности Маіора Петра Яковлева *Москвина*, явлена купчая, совершенная въ Новгородской Палатѣ Гражданскаго Суда 1839 г. Марта 7, на проданное ему помѣщицею женою неслужащаго дворянина *Плохова*, Марьею Андреевою, движимое и недвижимое имѣніе, состоящее Боровичскаго уѣзда въ деревнѣ Рысовѣ, писанныхъ по 8-й ревизіи крестьянъ Осипа съ женою его, съ ихъ дѣтьми втораго брака сыномъ Филиппомъ и 3 дочерьми, да отъ перваго брака дочерью Домнюю и рожденными послѣ ревизіи обоего п. дѣтьми безъ раздробленія семейства и съ принадлежащею въ оной деревнѣ пашенною и непашенною землею 25 десят. и въ пустошахъ Ананевѣ 5 десят., Федушинѣ 8 десят. и Никитинѣ 2 десят., всего 40 десят. со всѣми угодьями, съ строеніемъ, имуществомъ, скотомъ и хлѣбомъ, за 1.750 р. асс. Купчая писана на герб. листѣ въ 6 р.; пошлинъ взято 70 р. съ акта 10 р. асс.

19485. 1841 г. Мая 24. Отъ помѣщицы дѣвицы Марьи Николаевой *Володиміровой*, явлена купчая, совершенная въономъ Судѣ 1840 г. Ноября 29, на проданную ей мѣщаниномъ Васильемъ Ивановымъ *Шарковымъ*, землю, состоящую Боровичскаго уѣзда въ пустоши Осиновикѣ съ частію строеваго лѣса 60 десят. со всѣми угодьями, за 72 р. серебр. Купчая писана на герб. листѣ въ 90 к. серебр.; пошлинъ взято 6 р. 88 к. и съ акта 2 р. 85$\frac{5}{7}$ к. серебр.

19486. 1841 г. Мая 24. Отъ помѣщицы Анны Θедоровой *Володиміровой*, явлена купчая, совершенная въ ономъ Судѣ 1840 г. Ноября 29, на проданную ей мѣщаниномъ Васильемъ Ивановымъ *Шарковымъ*, землю, состоящую Боровичскаго уѣзда въ пустоши Осиновикѣ съ частію строеваго и дровянаго лѣса 60 десят. со всѣми угодьями, за 185 р. серебр. Купчая писана на герб. листѣ въ 90 к. серебр.; пошлинъ взято 7 р. 40 к. и съ акта 2 р. 85$\frac{5}{7}$ к. серебр.

Олонецкой губерніи въ Лодейнопольскомъ Уѣздномъ Судѣ.

19487. 1841 г. Іюня 4. Совершена купчая, на проданное помѣщикомъ Петромъ *Шлефохтомъ*, женѣ Лодейнопольскаго 3-й гильдіи купца Иринѣ *Поповой*, недвижимое имѣніе, состоящее Лодейнопольскаго уѣзда въ Пиркинскомъ погостѣ у дому Терехинаго поля земли 2 полосы пахатной, покосъ Наволокъ 2 полосы и покосъ на задворьѣ Ушакова 2 полосы, въ Терехиномъ полѣ въ Резминѣ покосъ, въ Якушевшинѣ покосъ, на Великомъ Полѣ покосъ, на низу на ручьяхъ покосъ, въ Ярминѣ покосъ, въ Порошкахъ покосъ, въ нижней Ярминѣ покосъ, въ Рогѣ г. Шлефохту 3-я часть, а г. Ушакову 3 части въ обидахъ Шлефохту, а Ушакову на материнскую часть на пустоши пожня, на Малой Рогѣ одно саженъ, въ селѣ Емельяновщинѣ

полоса и пожня, у старой часовни 2 полосы, въ заднемъ лугу 1 закоина, сѣна сколько жъ количествомъ десят. сей земли и сѣнокосныхъ угодьевъ по случаю общаго владѣнія и неразмежеванія неизвѣстно, серебр. за 285 р. 71$\frac{3}{7}$ к. Купчая писана на герб. листѣ въ 90 к. серебр.; пошлинъ съ 285 р. 71$\frac{3}{7}$ к. взято 11 р. 42$\frac{6}{7}$ к. актовыхъ 3 р. серебр.

Пензенской губерніи въ Нижеломовскомъ Уѣздномъ Судѣ:

19488. 1841 г. Мая 10. Отъ Коллежской Секретарши Екатерины Сергѣевой *Уразовой*, совершена купчая, данная ею Прапорщику Петру Яковлеву *Богданову*, на проданную первою послѣднему землю, Нижеломовскаго уѣзда по селу Гороховщинѣ изъ числа 11$\frac{1}{2}$ четвертей, 8 десят. 1800 саж. и со всею примѣрною землею, какая только на то количество десят. слѣдовать будетъ, всю безъ остатка, съ усадебными мѣстами, съ лѣсами, съ сѣнными покосами, съ рыбными ловлями, мельничными берегами и со всѣми угодьями, за 300 р. Купчая писана на герб. листѣ въ 90 к. серебр.; пошлинъ съ 300 р. взыскано 12 р. серебр., того жъ числа.

19489. 1841 г. Мая 10. Отъ Коллежской Секретарши Екатерины Сергѣевой *Уразовой*, совершена купчая, данная ею неслужащаго дворянина Андрея Петрова *Богданова*, женѣ Марьѣ Михайловой, на проданную первою послѣдней землю, Нижеломовскаго уѣзда по селу Гороховщинѣ, изъ числа 11$\frac{1}{2}$ четвертей, 8 десят. 1800 саж. со всею примѣрною землею, какая только на то количество десят. слѣдовать будетъ, всею безъ остатка, съ усадебными мѣстами, съ лѣсами, съ сѣнными покосами, съ рыбными ловлями, съ мельничными берегами и со всѣми угодьями, за 300 р. серебр. Купчая писана на герб. листѣ въ 90 к. серебр.; пошлинъ съ 300 р. взыскано 12 р. серебр., того жъ числа.

Псковской губерніи въ Порховскомъ Уѣздномъ Судѣ:

19490 1841 г. Іюня 2. Совершена купчая, на проданную помѣщицею Княгинею Ольгою Николаевою *Кекуатовою*, крестьянину вѣдомства Палаты Государственныхъ Имуществъ Порховскаго уѣзда деревни Кузова Василью *Иванову*, состоящую Порховскаго уѣзда Ручьевскаго погоста значится по генеральному межеванію въ селѣ Чайковичахъ, а помирскому названію Горахъ, что нынѣ деревня Пепвина, лежащую въ рѣкѣ Цепини на Динабургскомъ шоссе пахатную и сѣнокосную землю $\frac{1}{8}$ десят., за 43 р. серебр. Купчая писана на герб. листѣ въ 90 к. серебр.; взыскано пошлинъ 1 р. 72 к. съ акта 3 р. серебр.

19491. 1841 г. Іюля 15. Совершена купчая, на проданную Коллежскимъ Регистраторомъ Козмою Александровымъ *Лавенскимъ*, вольноотпущеннымъ крестьянамъ отъ помѣщицы дѣвицы Екатерины Осиповой Балавенской роднымъ братьямъ деревни Заихонья Филиппу и Петру *Семеновымъ*, состоящую Порховскаго уѣзда въ пустоши Собуткахъ землю 24 десят. 850 саж. пахатную и сѣнокосную всю безъ остатка, что на его часть принадлежитъ

за 108 р. серебр. Купчая писана на герб. листѣ въ 90 к. серебр.; пошлинъ взято 4 р. 32 к. съ акта 3 р. серебр., того жъ числа.

Псковской губерніи въ Холмскомъ Уѣздномъ Судѣ.

19492. 1841 г. Іюля 16. Отъ помѣщика Подпоручика Александра Егорова *Аплечеева*, совершена купчая, на проданное имъ помѣщицѣ Титулярной Совѣтницѣ Княгинѣ Прасковьѣ Степановой *Шаховской*, недвижимое имѣніе, состоящее Псковской губерніи, Холмскаго уѣзда въ пустошахъ Дьяковой и Мочивицахъ заключающееся въ землѣ, всего удобной и неудобной, со всѣми угодьями 25 десят. 907 саж., серебр. за 116 р. Купчая писана на герб. листѣ въ 90 к. серебр.; пошлинъ съ 116 р. взыскано 4 р. 64 к. и за актъ 3 р. серебр., того жъ числа.

Псковской губерніи въ Опочецкомъ Уѣздномъ Судѣ.

19493. 1841 г. Іюля 17. Совершена купчая, отъ Опочецкаго мѣщанина Ивана Васильева *Левина*, на проданный имъ помѣщику Гвардіи Капитану Петру Иванову *Львову*, состоящій въ г. Опочкѣ въ 12-мъ кварт. на 5 мѣстѣ деревянный домъ со всею принадлежащею къ нему пристройкою и мѣстомъ, за 90 р. серебр. Купчая писана на герб. бумагѣ въ 30 к. серебр.; пошлинъ взято 3 р. 60 к. съ акта 2 р. 85$\frac{5}{7}$ к. серебр.

Рязанской губерніи въ Раненбургскомъ Уѣздномъ Судѣ.

19494. 1841 г. Января 13. Гвардіи отъ Ротмистрши Елены Николаевой *Черкудиновой*, явленъ отдѣльный актъ, утвержденный въ ономъ Судѣ сего жъ г. Мая 22, коимъ она предоставила дочерямъ своимъ Поручицѣ Прасковьѣ Алексѣевой *Бурцевой* и дѣвицѣ Варварѣ Алексѣевой *Черкудиновой*, за исключеніемъ изъ состоящихъ за нею Раненбургской округи въ деревнѣ Новопетелиной, по послѣдней ревизіи 55 мужеск. п. душъ, дворовыхъ людей 5 душъ, остальныя 50 душъ по поламъ, со всею принадлежащею къ нимъ землею и со всѣми угодьями, цѣна дѣлимому имѣнію объявлена по совѣсти асс. 20,000 р. Отдѣльный актъ писанъ на герб. листѣ въ 12 р. серебр., за актъ взято 3 р. серебр.

Рязанской губерніи въ Пронскомъ Уѣздномъ Судѣ.

19495. 1841 г. Мая 2. Пронскимъ мѣщаниномъ Паромономъ Васильевымъ *Киршуновымъ*, совершена купчая, на проданную имъ Генералъ-Маіору Ивану Тимоѳееву *Ельшину*, пашенную землю, состоящую Пронскаго уѣзда въ пустоши Бозаровой и того жъ уѣзда въ селѣ Гернбаевѣ 4 десят. съ усадьбою, за 50 р. серебр.; при совершеніи взято пошлинъ съ 50 р., 2 р. и съ акта 3 р. серебр.

19496. 1841 г. Мая 5. Пронскимъ купеческимъ сыномъ Тимоѳеемъ Ивановымъ *Поповымъ*, совершена купчая, на проданную имъ Пронской мѣщанкѣ Дарьѣ

Николаевой *Сичевьщиковой*, усадебное мѣсто, состоящее въ г. Пронскѣ въ 9-мъ кварт. подъ № 2-мъ, въ ширину по улицѣ 7 саж. 2 арш., а въ длину позади 33 саж., за 58 р. серебр.; при совершеніи взято пошлинъ съ 58 р., 2 р. 32 к. съ акта 3 р. серебр.

19497. 1841 г. Мая 20. Неслужащимъ дворяниномъ Осипомъ Евтеевымъ *Коронђеевымъ*, совершена купчая, на продажу имъ Подпоручицѣ Марьѣ Тимоѳеевой *Селивановой*, землю, состоящую Пронскаго уѣзда въ селѣ Ухорѣ въ дачахъ Харлампія Рукино пашенной земли $2\frac{1}{4}$ десят., да усадьбы $\frac{1}{2}$ десят. съ угодьями, да Ряжскаго уѣзда въ деревнѣ Пожняхъ-Зарозахъ пашенной земли 6 десят., лугу примѣрно 1 десят. съ угодьями, за 285 р. серебр.; при совершеніи взято пошлинъ съ 285 р., 11 р. 40 к. и съ акта 3 р. серебр.

19498. 1841 г. Мая 30. Изъ дворянъ урядникомъ Александромъ Ивановымъ *Хрущевымъ*, совершена купчая, на проданную имъ дѣвицѣ Аннѣ Петровой *Михайловой*, землю, состоящую Пронскаго уѣзда въ деревнѣ Одерменской. Плоскомъ тожъ съ усадьбою, все безъ остатка, да въ той же деревнѣ 39 десят., все безъ остатка, за 285 р. серебр.; при совершеніи взято пошлинъ съ 285 р., 11 р. 40 к. и съ акта 3 р. серебр.

Рязанской губерніи въ Ряжскомъ Уѣздномъ Судѣ:

19499. 1841 г. Мая 2. Совершена купчая, отъ Прапорщика Александра Моисеева *Сомарокова*, на продажу имъ Капитану Якову Васильеву *Воронову*, пашенной земли, лежащей Скопинской округи при селѣ Яблоновѣ $7\frac{1}{2}$ десят., за 200 р. серебр. Купчая писана на герб. листѣ въ 90 к. серебр.; пошлинъ взыскано 8 р. актовыхъ 3 р. серебр.

19500. 1841 г. Мая 13. Утверждена отдѣльная запись, на отданное Подпоручицею Натальею Ермолаевою *Шмаровою*, дочери своей изъ дворянъ Губернской Секретаршѣ Полексинѣ Лукиной *Григорьевой*, движимое и недвижимое имѣніе, состоящее Ряжскаго уѣзда въ селѣ Смольевкѣ, а именно: ревизскихъ мужеск. п. 3 души, съ ихъ женами и рожденными отъ нихъ послѣ ревизіи обоего п. дѣтьми и крестьянскимъ имуществомъ, распашной земли въ селахъ Смольевкѣ 3 десят., Набыльнѣ 1 десят., сельцѣ Ансенѣ $6\frac{1}{2}$ десят., въ Карабановскомъ полѣ $\frac{1}{2}$ десят., луговой и усадебной земли 2 десят., всего 13 десят., отданному жъ имѣнію объявлена по совѣсти цѣна 543 р. серебр. Запись писана на герб. бумагѣ въ 1 р. 80 к. серебр., актовыхъ принято 3 р. серебр.

19501. 1841 г. Мая 14. Совершена купчая, отъ княгини Анны Филипповой *Кудриной*, на продажу ею Ряжскому 3-й гильдіи купцу Дмитрію Алексѣеву *Морозову*, пашенной земли, лежащей Ряжской округи въ Малозахупоцкой Благовѣщенской слободѣ 5 десят., за 57 р. 50 к. серебр. Купчая пи-

сана на герб. листѣ въ 90 к. серебр.; пошлинъ взыскано 2 р. 30 к. актовыхъ 3 р. серебр.

19502. 1841 г. Мая 15. Совершена купчая, Ряжской округи, деревни Табаевой отъ однодворца Алексѣя Анфимова *Аблова*, на продажу имъ однодворческой дочери Настасьѣ Петровой *Астрецовой*, пашенной земли, лежащей Ряжской округи при селѣ Караблинскѣ 4 четверти съ осьминою и съ получетверикомъ, за 143 р. серебр. Купчая писана на герб. листѣ въ 90 к. серебр.; пошлинъ взыскано 5 р. 72 к. актовыхъ 3 р. серебр.

19503. 1841 г. Мая 28. Совершена купчая, отъ Протупей-Прапорщицы Марьи Ермиловой *Шевцевой*, на продажу сю родному сыну своему неслужащему дворянину Михайлѣ Алексѣеву *Шевцеву*, пашенной земли, лежащей Скопинской округи при деревнѣ Начесиной 18 десят., за 160 р. серебр. Купчая писана на герб. листѣ въ 90 к. серебр.; пошлинъ взыскано 6 р. 40 к. актовыхъ 3 р. серебр.

19504. 1841 г. Мая 31. Совершена купчая, отъ Коллежскаго Регистратора Николая Иванова *Топильскаго*, на продажу имъ роднымъ братьямъ своимъ Маіору Дмитрію и Штабсъ-Капитану Ивану Ивановымъ *Топильскимъ*, пашенной земли, лежащей Ряжской округи при деревнѣ Аленскѣ, Лапуновка тожъ 5 десят., за 143 р. серебр. Купчая писана на герб. листѣ въ 90 к. серебр.; пошлинъ взыскано 5 р. 72 к. актовыхъ 3 р. серебр.

Рязанской губерніи въ Спаскомъ Уѣздномъ Судѣ:

19505. 1841 г. Мая 21. Совершена купчая, на проданное Капитаншею Елисаветою Ивановою *Сацыперовою*, Титулярной Совѣтницѣ Александрѣ Кириловой *Алабиной*, недвижимое имѣніе, состоящее Рязанской губерніи, Пронскаго уѣзда въ деревнѣ Кашенкѣ усадебной земли примѣрно 1 десят., пашенной земли лежащей, въ оной же деревнѣ Кашенкѣ во всѣхъ 3-хъ полях 15 десят., или что ей слѣдуетъ въ оной деревнѣ, то все безъ остатка, съ лѣсами, сѣнными покосами, рыбными ловлями и со всѣми принадлежащими къ оному имѣнію угодьями, серебр. за 142 р. 85$\frac{5}{7}$ к. Купчая писана на герб. листѣ въ 30 к. серебр.; пошлинъ съ 142 р. 85$\frac{5}{7}$ к. взыскѣно 5 р. 71$\frac{3}{7}$ к. серебр., того жъ числа.

19506. 1841 г. Іюня 3. Совершена купчая, на проданную неслужащимъ дворяниномъ Васильемъ Никитинымъ *Асѣевымъ*, Гвардіи Прапорщику Ивану Архипову *Кароткову*, пашенную землю во всѣхъ 3-хъ поляхъ примѣрно 1$\frac{1}{2}$ десят., лежащую Рязанской губерніи, Пронскаго уѣзда въ дачахъ сельца Тугушева, словомъ сказать что ему въ означенномъ мѣстѣ принадлежитъ земли, то все безъ остатка, а буде какого количества земли по измѣренію не достанетъ, то ему Асѣеву въ томъ неотвѣтствовать, серебр. за 42 р. 85$\frac{5}{7}$ к. Купчая писана на герб. листѣ въ 30 к. серебр.; пошлинъ съ 42 р. 85$\frac{5}{7}$ к. взыскано 1 р. 71$\frac{3}{7}$ к. серебр., тогожъ числа.

Тамбовской губерніи въ Липецкомъ Уѣздномъ Судѣ.

19507. 1839 г. Декабря 15. Села Богословскаго, Головшина тожъ отъ Государственнаго крестьянина Андрея Петрова *Лизиева*, совершена купчая, на продажу имъ того жъ села Государственному крестьянину Трофиму Трифонову *Паршину*, землю изъ 25 четвертей, полагая десят. 7½ десят., состоящую Тамбовской губерніи, Липецкаго уѣзда въ селѣ Богословскомъ, Головшина тожъ, за 240 р. асс. Купчая писана на герб. листѣ въ 1 р.; взыскано пошлинъ 9 р. 60 к. съ акта 10 р. асс.

Тамбовской губерніи въ Елатомскомъ Уѣздномъ Судѣ:

19508. 1841 г. Мая 21. Совершена купчая, Елатомской округи сельца Азеева Татариномъ Баимъ-Тархановъ-Вяльшинымъ *Бурнашевымъ*, на проданную имъ Гвардіи Поручику Ивану Дмитріеву *Шепелеву*, пашенную и непашенную землю, состоящую Темниковской округи въ пустоши Ильинской, всего 17 десят. съ примѣрною землею, съ лѣсами, сѣнными покосами и со всѣми угодьями, серебр. за 235 р.; пошлинъ взято 9 р. 40 к. съ акта 2 р. 85$\frac{5}{7}$ к. серебр.

19509. 1841 г. Мая 21. Совершена купчая, вдовою Поручицею Екатериною Михайловою *Кашкаровою*, на проданную ею Надворной Совѣтницѣ Елисаветѣ Ивановой *Кашкаровой*, пашенную землю, состоящую Нижегородской губерніи, Ардатовскаго уѣзда при селѣ Ѳедотовѣ, маломъ Ѳедотовѣ деревнѣ Дерновкѣ, пустошахъ: Кудеяровской, Никушинской и Крутяевской съ лѣсами и сѣнными покосами, всего 19$\frac{1}{2}$ десят., серебр. за 285 р.; пошлинъ взято 11 р. 40 к. съ акта 2 р. 85$\frac{5}{7}$ к. серебр.

Тамбовской губерніи въ Спаскомъ Уѣздномъ Судѣ:

19510. 1841 г. Іюля 10. Саратовской губерніи, Камышинскаго уѣзда слободы Краснаго Яра отъ казеннаго крестьянина Дмитрія Ѳедорова *Рагошкина*, совершена купчая, на проданную имъ Керенскаго уѣзда деревни Таракановки казенному крестьянину Алексѣю Игнатьеву *Рагошкину*, землю 6$\frac{1}{2}$ десят. въ полѣ, а въ двухъ потому жъ съ угодьями, состоящую Керенскаго уѣзда при деревнѣ Таракановкѣ, за 100 р. серебр. Купчая писана на герб. листѣ въ 90 к. серебр.; пошлинъ съ 100 р. взыскано 4 р. съ акта 2 р. 85$\frac{5}{7}$ к. серебр., того жъ числа.

19511. 1841 г. Іюля 14. Отъ Титулярнаго Совѣтника Михайлы Александрова *Сахарова*, совершена купчая, на проданный имъ Подольскому 3-й гильдіи купеческому сыну Ивану Иванову *Бурмину*, состоящій въ упраздненномъ г. Кадомѣ, деревянный домъ съ надворнымъ строеніемъ безъ сносу съ усадебнаго мѣста, за 142 р. 85$\frac{5}{7}$ к. серебр. Купчая писана на герб. листѣ въ 30 к. серебр.; пошлинъ съ 142 р. 85$\frac{5}{7}$ к. взыскано 5 р. 71$\frac{3}{7}$ к. съ акта 2 р. 85$\frac{5}{7}$ к. серебр., того жъ числа.

Тверской губерніи въ Ржевскомъ Уѣздномъ Судѣ.

19512. 1841 г. Іюля 14. Отъ помѣщиковъ Коллежскаго Регистратора Павла и Штабсъ-Капитана Дмитрія Николаевыхъ *Ельчаниновыхъ*, совершена купчая, на проданное ими Подполковнику Ивану Сергѣеву *Болту*, имѣніе, состоящее Тверской губерніи, Старицкаго уѣзда въ деревнѣ Теплой 34 десят. всякихъ угодій земли, за 245 р. серебр. Купчая писана на герб. листѣ въ 90 к. серебр.; пошлинъ съ 245 р. взыскано 9 р. 80 к. съ акта 3 р. серебр.

Тобольской губерніи въ Тюменскомъ Окружномъ Судѣ:

19513. 1841 г. Марта 24. Тобольской губерніи отъ крестьянской жены Екатерины Дмитріевой *Мальцовой*, явлена купчая, совершенная въ ономъ Судѣ того жъ числа, данная ей Тюменскимъ мѣщаниномъ Григорьемъ Андреевымъ *Голенецкимъ*, на проданный послѣднимъ первой деревянный домъ съ пристройками, состоящій г. Тюмена въ 1-мъ кварт. въ приходѣ Успенскомъ, подъ коимъ земли длиннику съ обѣихъ сторонъ 18, а поперечнику 12 саж., за 300 р. асс. Купчая писана на герб. листѣ въ 3 р., пошлинъ съ 300 р. взыскано 3 р. 42$\frac{6}{7}$ к. серебр.

19514. 1841 г. Апрѣля 17. Отъ Тюменскихъ 2-й гильдіи купеческихъ сыновей Кондратья и Максима Козминыхъ *Шешуковыхъ*, явлена купчая, совершенная въ ономъ Судѣ того жъ Апрѣля 16, данная имъ Тюменскими мѣщаниномъ Ильею Степановымъ, вдовою мѣщанкою Аграфеною Ивановою *Брюхановыми*, крестьянами Городовой волости: Евгеніемъ, Сергѣемъ и Александромъ *Брюхановыми*, вдовою крестьянкою Василисою Васильевою и крестьянскою дочерью дѣвицею Татьяною Ильиною *Брюхановыми*, на проданный послѣдними первымъ деревянный домъ со всѣми къ нему принадлежащими, службами и мѣстомъ, состоящій г. Тюмена во 2-мъ кварт. въ приходѣ Воскресенія Христова, подъ коимъ земли длиннику съ лица дома по Никольской улицѣ 17, поперечнику съ правой стороны по улицѣ къ монастырю Троицкому 13, съ лѣвой 10, въ задахъ 13 саж. и 1 арш., серебр. за 1,085 р. 71$\frac{3}{7}$ к. Купчая писана на герб. листѣ въ 10 р. серебр.; пошлинъ взыскано 51 р. 42$\frac{6}{7}$ к. серебр., 16 Апрѣля 1841 г.

19515. 1841 г. Мая 6. Тюменской Городовой волости отъ крестьянина Евгенія Ильина *Брюханова*, явлена купчая, совершенная въ ономъ Судѣ того жъ числа, данная ему вдовою мѣщанскою женою Федорою Ефимовою *Насоновою*, на проданный послѣднею первому деревянный домъ съ пристройками, состоящій г. Тюмена во 2-мъ кварт. въ приходѣ Воскресенія Господня, подъ коимъ земли длиннику по прожектированной улицѣ 14, въ ширину отъ мѣщанина Полегаева 21, возлѣ таковаго жъ Черкалова 18 и въ задахъ длиною 16 саж., за 300 р. асс. Купчая писана на герб. листѣ въ 1 р.; пошлинъ съ 300 р. взыскано 3 р. 42$\frac{6}{7}$ к. серебр., того жъ числа.

19516\. 1841 г. Мая 16. Тюменскимъ мѣщаниномъ Егоромъ Өедоровымъ *Пантелѣевымъ*, явлена купчая, совершенная въ ономъ Судѣ сего жъ г. Февраля 16, данная ему Тюменскимъ мѣщаниномъ Львомъ Петровымъ *Костыгинымъ*, на проданный послѣднимъ первому деревянный домъ съ пристройками, состоящій г. Тюмена въ 1-мъ кварт. въ приходѣ Знаменія Пресвятыя Богородицы, подъ коимъ земли длиннику по улицѣ и въ задахъ по 12, а поперечнику съ обѣихъ сторонъ по $21\frac{1}{2}$ саж., за 800 р. асс. Купчая писана на герб. листѣ въ 3 р.; пошлинъ съ 800 р. взято 9 р. $14\frac{2}{7}$ к. серебр., 16 Мая 1841 г.

19517\. 1841 г. Мая 20. Отъ Тюменскаго 3-й гильдіи купца Егора Иванова *Решетникова*, явлена купчая, совершенная въ ономъ Судѣ того жъ числа, данная ему Тюменскимъ мѣщаниномъ Степаномъ Васильевымъ *Рыбаловымъ*, на проданный послѣднимъ первому деревянный домъ, состоящій г. Тюмена въ 3-мъ кварт. въ приходѣ Вознесенія Господня, подъ коимъ земли вдоль по улицѣ 9, въ задахъ 6 саж. 1 арш., а по берегу съ обѣихъ сторонъ по 25 саж., за 500 р. серебр. Купчая писана на герб. листѣ въ 3 р.; пошлинъ съ 400 р. взыскано 5 р. $71\frac{3}{7}$ к. серебр.

19518\. 1841 г. Мая 27. Отъ Губернской Секретарши Анфисы Павловой *Семеновой*, явлена купчая, совершенная въ ономъ Судѣ того жъ Мая 23, на купленный ею съ аукціоннаго торга, должника Тюменскаго мѣщанина Якова Андреева *Алясина*, деревянный домъ съ пристройками и мѣстомъ, состоящій г. Тюмена въ 1-мъ кварт. въ приходѣ Архистратига Михаила, подъ коимъ земли длиннику по улицѣ и съ зади по 17, поперечнику со сторонъ правую $15\frac{1}{2}$, и лѣвую $16\frac{1}{2}$ саж., за 3,060 р. асс. Купчая писана на герб. листѣ въ 3 р.; пошлинъ съ 3,060 р. взыскано 34 р. $97\frac{1}{7}$ к. серебр.

Тобольской губерніи въ Ишимскомъ Окружномъ Судѣ:

19519\. 1841 г. Апрѣля 22. Совершена купчая, на проданныхъ Подполковникомъ Степаномъ Яковлевымъ *Екатовымъ*, Коллежскому Асессору *Кошевскому*, дворовыхъ людей, писанныхъ по 8-й ревизіи при домѣ его состоящемъ въ г. Ишимѣ Өедора, жену его Марфу, сына ихъ Илью и жену его Наталью, Николая жену его Ефимью, дѣтей ихъ сыновей Вонифантія, Ивана и рожденныхъ послѣ ревизіи сына Григорья и дочь Акулину, за 571 р. $42\frac{6}{7}$ к. серебр. Купчая писана на герб. листѣ въ 1 р. 80 к. серебр.; пошлинъ съ 571 р. $42\frac{5}{7}$ к. взыскано 22 р. $85\frac{6}{7}$ к. съ акта 2 р. $85\frac{5}{7}$ к. серебр.

19520\. 1841 г. Апрѣля 24. Совершена купчая, на проданный унтеръ-офицерскою дочерью Анною *Матвѣевою*, политическому преступнику Адольфу *Янушкѣвичу*, домъ, состоящій въ г. Ишимѣ по большой Никольской улицѣ со всѣмъ принадлежащимъ къ нему строеніемъ и землею, длиннику 12, а поперечнику 20 саж., за 92 р. $85\frac{5}{7}$ к. серебр. Купчая писана на герб. листѣ въ 1 р.; пошлинъ съ 92 р. $85\frac{5}{7}$ к. взыскано 3 р. $71\frac{3}{7}$ к. съ акта 2 р. $85\frac{5}{7}$ к. серебр.

19521. 1841 г. Мая 7. Совершена купчая, на проданный Надворною Совѣтницею Елисаветою *Дуровою*, Коллежскому Секретарю Ивану *Красину*, домъ, состоящій въ г. Ишимѣ на большой Никольской улицѣ со всѣмъ принадлежащимъ къ нему строеніемъ и землею, длиннику 15, а поперечнику 34 саж., за 500 р. серебр. Купчая писана на герб. листѣ въ 1 р. 80 к. серебр.; пошлинъ съ 500 р. взыскано 20 р. съ акта 2 р. 85$\frac{5}{7}$ к. серебр.

Тобольской губерніи въ Курганскомъ Окружномъ Судѣ.

19522. 1841 г. Мая 14. Совершена купчая, отъ крестьянина Курганскаго округа Смолинской волости Алексѣя *Кирпичева* и жены его Палагеи Ѳедоровой, на проданный ими крестьянской дочери той же волости Александрѣ *Томниковой*, деревянный домъ съ половиннымъ мѣстомъ земли, длиннику по улицѣ 8$\frac{1}{8}$, а поперечнику 30 саж., состоящій въ г. Курганѣ на Большой улицѣ, за 68 р. 58 к. серебр. Купчая писана на установленной герб. бумагѣ; пошлинъ взыскано 2 р. 74$\frac{2}{7}$ к. и за актъ 2 р. 85$\frac{5}{7}$ к. серебр.

Въ Томскомъ Губернскомъ Правленіи:

19523. 1841 г. Мая 7. Совершена купчая, отъ Статскаго Совѣтника Александра Степанова *Политаева*, на проданный имъ полевому Инженеръ Штабсъ-Капитану Александру Иванову *Елесѣеву*, деревянный домъ съ принадлежащими къ оному службами, состоящій въ г. Омскѣ на Бутырскомъ форштатѣ, за 250 р. серебр. Купчая писана на герб. листѣ въ 90 к. серебр.; взыскано пошлинъ съ 250 р., 10 р. и за актъ 3 р. серебр.

19524. 1841 г. Іюня 3. Совершена купчая, отъ Томской мѣщанской жены Авдотьи Степановой *Жемчужниковой*, на проданный ею Томской мѣщанской женѣ Зиновіи Николаевой *Фоминой*, деревянный домъ, съ прочимъ строеніемъ и землею, состоящій въ вѣдѣніи 1-й г. Томска Частной Управы въ Духосошественскомъ приходѣ, за 400 р. серебр. Купчая писана на герб. листѣ въ 1 р. 80 к. серебр.; взыскано пошлинъ съ 400 р., 16 р. и за актъ 3 р. серебр.

19525. 1841 г. Іюня 4. Совершена данная, вдовѣ Томской мѣщанской женѣ Пелагеѣ Прохоровой *Болтовской* и дочери ея родной Татьянѣ Ивановой, на доставшійся ей по наслѣдству отъ покойныхъ 1-й мужа и деверя мѣщанина Александра, а послѣдней отца Ивана и дяди Болтовскихъ деревянный домъ съ прочимъ строеніемъ и землею, состоящій въ вѣдѣніи 2-й г. Томска Частной Управы въ Воскресенскомъ приходѣ, стоющій 42 р. 85$\frac{5}{7}$ к. серебр. Данная писана на герб. листѣ въ 30 к. серебр.; взыскано съ акта 3 р. серебр.

19526. 1841 г. Іюня 7. Совершена купчая, отъ жены умершаго сторожа Томскаго Духовнаго Правленія *Мухина*, Прасковьи Ивановой, на проданный ею довѣрителю Надворной Совѣтницы Натальи Андреевой *Рѣпьевой*, Томскому мѣщанину Ивану Иванову *Скворцову*, деревянный домъ съ прочимъ

строеніемъ и землею, состоящій въ вѣдѣніи 2-й г. Томска Частной Управы въ Благовѣщенскомъ приходѣ, за 71 р. 42$\frac{6}{7}$ к. серебр. Купчая писана на герб. листѣ въ 30 к. серебр.; взыскано пошлинъ съ 71 р. 42$\frac{6}{7}$ к., 2 р. 85$\frac{5}{7}$ к. съ акта 3 р. серебр.

19527. 1841 г. Іюня 7. Совершена купчая, отъ Титулярной Совѣтницы Пелагеи Григорьевой *Барановой*, на проданный ею вдовѣ унтеръ-офицерской женѣ Аксиньѣ Алексѣевой *Савельевой*, деревянный домъ со всѣмъ принадлежащимъ къ оному строеніемъ и землею, состоящій въ вѣдѣніи 2-й г. Томска Частной Управы въ Воскресенскомъ приходѣ, за 49 р. 99$\frac{5}{7}$ к. серебр. Купчая писана на герб. листѣ въ 30 к. серебр.; взыскано пошлинъ съ 49 р. 99$\frac{5}{7}$ к., 2 р. съ акта 3 р. серебр.

19528. 1841 г. Іюня 11. Совершена дарственная запись, отъ поселенца Нелюбинской волости деревни Берескиной Павла Еремѣева сына *Еремѣева*, на подаренный имъ сыну своему родному Семену Павлову, деревянный домъ съ землею, состоящій въ вѣдѣніи 1-й г. Томска Частной Управы въ Воскресенскомъ приходѣ. Запись писана на герб. листѣ въ 30 к. серебр.; взыскано пошлинъ съ 271 р. 42$\frac{6}{7}$ к., 11 р. 88$\frac{4}{7}$ к. съ акта 3 р. серебр.

19529. 1841 г. Іюня 13. Совершена купчая, отъ Томскаго мѣщанина Василья Иванова *Сизова*, на проданную имъ Томскому мѣщанину Якову Иванову *Петрову*, каменную лавку съ состоящею подъ оною землею, состоящую въ Томскомъ частномъ гостинномъ дворѣ въ 1-мъ углу внутри подъ № 20-мъ, за 200 р. серебр. Купчая писана на герб. листѣ въ 90 к. серебр., взыскано пошлинъ съ 200 р., 8 р. съ акта 3 р. серебр.

19530. 1841 г. Іюня 14. Совершена купчая, отъ Томскаго мѣщанина Александра Евдокимова *Туголукова*, на проданный имъ Вышневолоцкому 2-й гильдіи купцу Степану Егорову *Сосулину*, деревянный домъ съ землею, состоящій въ вѣдѣніи 2-й г. Томска Частной Управы въ Заисточномъ предмѣстіи, серебр. за 110 р. Купчая писана на герб. листѣ въ 30 к. серебр.; взыскано пошлинъ съ 110 р., 4 р. 40 к. съ акта 3 р. серебр.

19531. 1841 г. Іюня 21. Совершена дарственная запись, отъ вдовы Надворной Совѣтницы Анны Михайловой *Дзюрковской*, на подаренный ею родной дочери своей Коллежской Ассессоршѣ Марьѣ Ѳедоровой *Сушиной*, деревянный домъ, находящійся Тобольской губерніи въ г. Омскѣ на Ильинскомъ форштатѣ въ 1-мъ кварт. на берегу рѣки Оми противу церкви Пророка Иліи, стоющій 143 р. серебр. Дарственная запись писана на герб. листѣ въ 90 к. серебр., взыскано съ акта 3 р. серебр.

19532. 1841 г. Іюня 28. Совершена купчая, отъ Томской мѣщанской жены Натальи Петровой *Чернышевой*, на проданное ею крестьянской женѣ Нелюбинской волости деревни Брескиной Аннѣ Ивановой *Поповой*, пустопорожнее мѣсто съ обложившимся на ономъ для постройки дома въ три ряда

струбомъ, состоящее въ вѣдѣніи 2-й г. Томска Частной Управы въ Христорождественскомъ приходѣ, за 11 р. 42$\frac{6}{7}$ к. серебр. Купчая писана на герб. листѣ въ 30 к. серебр.; взыскано пошлинъ съ 11 р. 42$\frac{6}{7}$ к., 45$\frac{5}{7}$ к. съ акта 3 р. серебр.

19533. 1841 г. Іюня 28. Совершена купчая, отъ солдатской жены Авдотьи Васильевой *Сороковой*, на проданный ею Московскому мѣщанину Ѳедору Васильеву *Доброклонскому*, деревянный домъ съ прочимъ строеніемъ и землею, состоящій въ вѣдѣніи 2-й г. Томска Частной Управы въ Благовѣщенскомъ приходѣ, за 90 р. серебр. Купчая писана на герб. листѣ въ 30 к. серебр.; взыскано пошлинъ съ 90 р., 3 р. 60 к. съ акта 3 р. серебр.

Тульской губерніи въ Одоевскомъ Уѣздномъ Судѣ:

19534. 1841 г. Мая 22. Совершена купчая, отъ однодворца Бѣлевской округи Монанской волости села Княгинина Антона Борисова *Галополосова*, на проданную имъ той же волости и села однодворцу Семену Алексѣеву *Галополосову*, землю, состоящую при означенномъ селѣ Княгининѣ 3 десят., серебр. за 25 р. 71$\frac{3}{7}$ к. Купчая писана на герб. листѣ въ 30 к. серебр.; съ суммы принято пошлинъ 1 р. 8 к. актовыхъ 3 р. серебр.

19535. 1841 г. Мая 23. Совершена купчая, отъ однодворца Бѣлевской округи Монанской волости села Ментелова Михайлы Николаева *Красова*, на проданную имъ той же волости и села однодворцу Василью Григорьеву *Песковову*, землю, состоящую при означенномъ селѣ Ментеловѣ 5$\frac{1}{2}$ десят., серебр. за 47 р. 14$\frac{2}{7}$ к. Купчая писана на герб. листѣ въ 30 к. серебр.; съ суммы принято пошлинъ 1 р. 98 к. актовыхъ 3 р. серебр.

19536. 1841 г. Мая 29. Совершена купчая, отъ однодворца Бѣлевской округи Монанской волости села Песковатаго Семена Ѳедотова *Горнакова*, на проданную имъ той же волости и села однодворцу Мартину Антонову *Актунину*, землю, состоящую при означенномъ селѣ Песковатомъ 3 десят., серебр. за 25 р. 71$\frac{3}{7}$ к. Купчая писана на герб. листѣ въ 30 к. серебр.; съ суммы принято пошлинъ 1 р. 8 к. актовыхъ 3 р. серебр.

19537. 1841 г. Іюня 3. Совершена купчая, отъ Одоевской мѣщанки Аграфены Васильевой *Серебренниковой*, на проданный ей Одоевской мѣщанкѣ Прасковьѣ Андреевой *Глаголевой*, деревянный домъ, состоящій въ г. Одоевѣ въ 6-мъ кварт. подъ № 9-мъ со всѣмъ принадлежащимъ къ оному дворовымъ и огороднымъ строеніемъ, плодовитымъ садомъ и землею, серебр. за 85 р. 71$\frac{3}{7}$ к. Купчая писана на герб. листѣ въ 30 к. серебр.; съ суммы принято пошлинъ 3 р. 60 к. актовыхъ 3 р. серебр.

19538. 1841 г. Іюня 6. Совершена купчая, отъ однодворца Одоевской округи деревни Никольской Ивана Григорьева *Голосова*, на проданную имъ той же деревни однодворцу Андрею Матвѣю *Голосову*, землю, состоящую Одоев-

скаго уѣзда въ урочищахъ у рѣчки Дарагонки 3 осьминника, Сухой Дарагонки 3 осьминника, въ Селезенскомъ полѣ 3 осьминника и усадебной осьминникъ, всего 2$\frac{1}{2}$ десят., серебр. за 21 р. 42$\frac{6}{7}$ к. Купчая писана на герб. листѣ въ 30 к. серебр.; съ суммы принято пошлинъ 90 к. актовыхъ 3 р. серебр.

19539. 1841 г. Іюня 6. Совершена купчая, отъ однодворческой жены Одоевской округи деревни Никольской Марьи Сергѣевой *Голосовой*, на проданную ею той же деревни однодворцу Андрею Матвѣеву *Голосову*, землю, состоящую Одоевскаго уѣзда въ урочищахъ у рѣчки Дарагонки 4 десят., Сухой Дарагонки 3 десят., въ Селезенскомъ полѣ 4 десят., усадебной 4 десят., всего 15 десят., серебр. за 128 р. 57$\frac{1}{7}$ к. Купчая писана на герб. листѣ въ 30 к. серебр.; съ суммы принято пошлинъ 5 р. 40 к. актовыхъ 3 р. серебр.

19540. 1841 г. Іюня 9. Совершена купчая, отъ однодворца Одоевской округи деревни Никольской Сафона Павлова *Голосова*, на проданную имъ той же волости села Завалова однодворцу Филиппу Андрееву *Ташкову*, землю, состоящую Одоевскаго уѣзда при деревнѣ Никольской въ низъ по рѣчкѣ Дарагонкѣ по правую 2 и по лѣвую сторону 2 десят., Сухой Дарагонкѣ $\frac{1}{2}$ десят., въ Селезенскомъ полѣ $\frac{1}{2}$ десят., въ Крѣ $\frac{1}{2}$ десят., пахатной, усадебной и огородной 1 десят., всего 6$\frac{1}{2}$ десят., серебр. за 55 р. 71$\frac{3}{7}$ к. Купчая писана на герб. листѣ въ 30 к. серебр.; съ суммы принято пошлинъ 2 р. 34 к. актовыхъ 3 р. серебр.

19541. 1841 г. Іюня 9. Совершена купчая, отъ однодворца Бѣлевской округи Монанской волости села Семьюнова Ильи Потапова *Горбунова*, на проданную имъ той же волости деревни Губиной однодворцу Василью Степанову *Позднякову*, землю, состоящую при означенномъ селѣ Семьюновѣ въ пустоши Савинковой пахатную 5 десят., серебр. за 42 р. 85$\frac{5}{7}$ к. Купчая писана на герб. листѣ въ 30 к. серебр.; съ суммы принято пошлинъ 1 р. 80 к. актовыхъ 3 р. серебр.

19542. 1841 г. Іюня 9. Совершена купчая, отъ однодворца Бѣлевской округи Монанской волости села Семьюнова Ильи Потапова *Горбунова*, на проданную имъ той же волости деревни Губиной однодворческой женѣ Екатеринѣ Антоновой *Поздняковой*, землю, состоящую при деревнѣ Губиной пахатную 2 десят., серебр. за 17 р. 14$\frac{2}{7}$ к. Купчая писана на герб. листѣ въ 30 к. серебр.; съ суммы принято пошлинъ 72$\frac{1}{7}$ к. актовыхъ 3 р. серебр.

19543. 1841 г. Іюня 9. Совершена купчая, отъ однодворца Бѣлевской округи Монанской волости села Семьюнова Гаврилы Козмина *Горбунова*, на проданную имъ той же волости деревни Губиной однодворцу Григорью Исаеву *Позднякову*, землю, состоящую при означенной деревнѣ Губиной пахатную 2 десят., серебр. за 17 р. 14$\frac{2}{7}$ к. Купчая писана на герб. листѣ въ 30 к. серебр.; съ суммы принято пошлинъ 72$\frac{1}{7}$ к. актовыхъ 3 р. серебр.

Тульской губерніи въ Алексинскомъ Уѣздномъ Судѣ.

19544. 1841 г. Іюля 17. Отъ Маіора Алексѣя Гаврилова *Подгорицкаго,* совершена купчая, данная имъ Гвардіи Капитану Николаю Иванову *Аксакову*, на проданную первымъ послѣднему землю, состоящую Алексинскаго уѣзда при сельцѣ Юдинкахъ, всего 5 десят., серебр. за 71 р. Купчая писана на герб. листѣ въ 30 к. серебр.; пошлинъ взыскано съ 71 р., 2 р. 84 к. съ акта 3 р. серебр., того жъ числа.

Тульской губерніи въ Епифанскомъ Уѣздномъ Судѣ.

19545. 1841 г. Іюля 21. Отъ Епифанской мѣщанки Прасковьи Александровой *Окороковой,* совершена купчая, на проданный ею Епифанскаго купеческаго сына женѣ Марфѣ Ивановой *Агурцовой,* деревянный домъ съ строеніемъ и усадебнымъ мѣстомъ, состоящій въ г. Епифанѣ въ 11-мъ кварт. подъ № 3-мъ, серебр. за 140 р. Купчая писана на герб. листѣ въ 90 к. серебр.; пошлинъ съ 140 р. взыскано 5 р. 60 к. съ акта 3 р. серебр., того жъ числа.

Харьковской губерніи въ Зміевскомъ Уѣздномъ Судѣ.

19546. 1841 г. Марта 26. Совершена купчая, на проданное Прапорщикомъ Алексѣемъ Максимовымъ *Хамковымъ*, Губернской Секретаршѣ Ульянѣ Алексѣевой *Бѣликовой*, дворовое мѣсто съ имѣющимся на немъ деревяннымъ домомъ, кладовою и сѣнцами и особо кухнею съ сѣнцами, двумя анбарами въ одной связи и со всею около онаго дома огорожею, состоящее въ Петропавловскомъ приходѣ, въ коемъ мѣры длиннику $30\frac{1}{2}$, а поперечнику 20 саж., за 28 р. $57\frac{1}{7}$ к. серебр. Купчая писана на герб. листѣ въ 30 к. серебр.; пошлинъ взято 1 р. $14\frac{2}{7}$ к. съ акта 3 р. серебр., того жъ числа.

19547. 1841 г. Мая 21. Совершена купчая, на проданное г. Зміева жителемъ казеннымъ крестьяниномъ Елисѣемъ Семеновымъ *Шевченкомъ*, отставному Маіору Никифору Трофимову *Гаркушѣ,* огородное мѣсто, состоящее въ г. Зміевѣ въ Троицкомъ приходѣ, въ коемъ мѣры длиннику 32, а поперечнику 28 саж., за 30 р. серебр. Купчая писана на герб. листѣ въ 30 к. серебр.; пошлинъ взято 1 р. 20 к. съ акта 3 р. серебр., того жъ числа.

19548. 1841 г. Мая 26. Совершена купчая, на проданный помѣщицею Губернскою Секретаршею Марьею Даниловою *Сидоренковою,* г. Зміева 3-й гильдіи купеческому сыну Александру Васильеву *Федорченкову*, строевый 10 десят. съ садомъ и сѣнокосными полянами лѣсъ и въ ономъ крестьянскою избою и плотину, состоящій Зміевскаго уѣзда въ дачахъ слободы Тарановки при рѣчкѣ Ольшанкѣ, за 250 р. серебр. Купчая писана на герб. листѣ въ 90 к. серебр.; пошлинъ взято 10 р. съ акта 3 р. серебр., того жъ числа.

19549. 1841 г. Мая 27. Совершена купчая, на проданный помѣщицею Губернскою Секретаршею Марьею Даниловою *Сидоренковою*, г. Зміева 3-й гильдіи купцу Василью Алексѣеву *Федорченкову*, строевый 11 десят. съ изрубомъ и сѣнокосными полянами лѣсъ, состоящій Зміевскаго уѣзда въ дачахъ слободы Тарановки при рѣчкѣ Ольшанкѣ, за 200 р. серебр. Купчая писана на герб. листѣ въ 90 к. серебр.; пошлинъ взято 8 р. съ акта 3 р. серебр., того жъ числа.

19550. 1841 г. Іюня 8. Совершена купчая, на проданную помѣщикомъ Поручикомъ Семеномъ Александровымъ *Лисаневичемъ*, съ согласія попечителя его Штабсъ-Ротмистра Александра Ковалевскаго, военному поселянину 8-го Кавалерійскаго округа Украинскаго Военнаго Поселенія хозяину Ефиму Данилову *Бовдую*, пахатную и сѣнокосную 25 десят. землю, состоящую Зміевскаго уѣзда въ дачахъ села Криничнаго надъ Енохиною межея по Урашевому Яру, за 285 р. 71$\frac{3}{7}$ к. серебр. Купчая писана на герб. листѣ въ 90 к. серебр.; пошлинъ взято 11 р. 42$\frac{6}{7}$ к. съ акта 3 р. серебр., того жъ числа.

19551. 1841 г. Іюля 15. Совершена купчая, на проданную помѣщицею Ротмистршею Пелагеею Ивановою *Мишиною*, помѣщику Коллежскому Ассессору Ивану Никифорову *Арефьеву*, пахатную 5 десят. землю удобную къ хлѣбопашеству, состоящую Зміевскаго уѣзда сельца Сороковки въ чрезполосномъ владѣніи обмежеванную вообще съ прочими владѣльцами, какъ то: въ 4-хъ клинахъ въ 1-мъ нынѣшнемъ озимомъ 1 десят., 2-мъ Толокѣ 1 десят., 3-мъ яровомъ въ урочищѣ Чашинѣ противъ сельца Сороковки 1$\frac{1}{2}$ десят., въ томъ же клину близъ урочища Хмѣлевки 1$\frac{1}{2}$ десят., за 71 р. серебр. Купчая писана на герб. листѣ въ 30 к. серебр.; пошлинъ взято 2 р. 84 к. съ акта 3 р. серебр.

Херсонской губерніи въ Одесскомъ Уѣздномъ Судѣ:

19552. 1841 г. Апрѣля 18. Совершена купчая, на проданный Одесскою мѣщанкою Соломонидою Максимовою и сыномъ ея Захаромъ Іосифовымъ *Семеновыми*, Одесскому мѣщанину Федосѣю Сазонову *Стецкову*, домъ, состоящій на Молдаванской слободкѣ въ LXII кварт. подъ № 8-мъ съ мѣстомъ, за 171 р. 43 к. серебр. Купчая писана на герб. листѣ въ 90 к. серебр.; взыскано пошлинъ съ 171 р. 43 к., 7 р. 21 к. съ акта 3 р. серебр., того жъ числа.

19553. 1841 г. Мая 5. Совершена купчая, на проданный Одесскимъ мѣщаниномъ Васильемъ Пахомовымъ *Титовымъ*, женѣ унтеръ-офицера Ефросиньѣ Демьяновой *Шелемуфченковой*, домъ, состоящій 4-й Ч. въ 6-мъ кварт. подъ № 26-мъ съ мѣстомъ, за 228 р. 57$\frac{1}{7}$ к. серебр. Купчая писана на герб. листѣ въ 90 к. серебр.; взыскано пошлинъ съ 228 р. 57$\frac{1}{7}$ к., 9 р. 92 к. съ акта 3 р. серебр., того жъ числа.

19554. 1841 г. Мая 7. Совершена купчая, на проданный Одесскимъ ремесленнымъ колонистомъ Валентіемъ Юстовымъ *Болендеръ*, Винтенберцу Христофору Христофорову *Конраду*, домъ, состоящій 1-й Ч. въ 3-мъ кварт. подъ № 8-мъ съ мѣстомъ, за 284 р. серебр. Купчая писана на герб. листѣ въ 90 к. серебр.; взыскано пошлинъ съ 284 р., 12 р. съ акта 3 р. серебр., того жъ числа.

19555. 1841 г. Мая 12. Совершена купчая, на проданное Одесскою мѣщанкою Варварою Михайловою и сыномъ ея Афанасьемъ Семеновымъ *Курочкиными*, Одесскому мѣщанину Игнату Иванову *Банковскому*, домъ, состоящій 2-й Ч. въ IX кварт. подъ № 631-мъ съ мѣстомъ и колодеземъ, за 285 р. 71$\frac{3}{7}$ к. серебр. Купчая писана на герб. листѣ въ 90 к. серебр.; взыскано пошлинъ съ 285 р. 71$\frac{3}{7}$ к., 12 р. съ акта 3 р. серебр., того жъ числа.

19556. 1841 г. Мая 12. Совершена купчая, на проданный Одесскимъ мѣщаниномъ Григорьемъ Николаевымъ *Микуловскимъ*, Одесской мѣщанкѣ Степанидѣ Парфентьевой *Гриняевой*, домъ, состоящій въ 4-й Ч. въ LX кварт. подъ № 12-мъ съ мѣстомъ, за 171 р. 23 к. серебр. Купчая писана на герб. листѣ въ 90 к. серебр.; взыскано пошлинъ съ 171 р. 43 к., 7 р. 21 к. съ акта 3 р. серебр., того жъ числа.

19557. 1841 г. Мая 16. Совершена данная, на купленный отставнымъ унтеръ-офицеромъ Захаромъ *Куневымъ*, домъ, на Молдаванской слободкѣ въ III кварт. подъ № 11-мъ съ мѣстомъ, за 200 р. серебр. Данная писана на герб. листѣ въ 90 к. серебр.; взыскано пошлинъ съ 200 р., 8 р. съ акта 3 р. серебр., того жъ числа.

19558. 1841 г. Мая 26. Совершена купчая, на проданный Одесскою мѣщанкою Марьею Михайловою *Сухановою* и дочерью ея Авдотьею Максимовою *Шестоперовою*, Аккерманскому жителю Терентью *Марафану*, домъ, состоящій въ 4-й Ч. изъ № 6-го подъ литерою Я съ мѣстомъ, за 172 р. 86 к. серебр. Купчая писана на герб. листѣ въ 90 к. серебр.; взыскано пошлинъ въ 172 р. 86 к., 7 р. 5 к. съ акта 3 р. серебр., того жъ числа.

19559. 1841 г. Мая 26. Совершена купчая, на проданный Губернскимъ Секретаремъ Иваномъ Осиповымъ *Подгорѣцкимъ*, женѣ своей Розѣ Матвѣевой урожденной дворянкѣ Буяльской, домъ, состоящій во 2-й Ч. въ L кварт. подъ № 539-мъ съ мѣстомъ, а по новому плану подъ № 29-мъ, за 240 р. серебр. Купчая писана на герб. листѣ въ 90 к. серебр.; взыскано пошлинъ съ 240 р., 10 р. съ акта 3 р. серебр., того жъ числа.

Черниговской губерніи въ Суражскомъ Уѣздномъ Судѣ.

19560. 1841 г. Іюля 18. Совершена купчая, Холлежскимъ Ассессоромъ Николаемъ *Дублянскимъ*, на проданную имъ Суражской мѣщанкѣ Еврейкѣ

Рассѣ *Кагновой,* землю, въ г. Суражѣ положеніе имѣющую, мѣрою въ ширину 5 саж. 2 арш., а въ длину 100 саж., за 28 р. серебр. Купчая писана на герб. листѣ въ 30 к. серебр.; пошлинъ съ 28 р. взято 1 р. 12 к. актовыхъ 3 р. серебр., того жъ числа.

Иркутской губерніи въ Кяхтинской Ратушѣ:

19561. 1841 г. Марта 23. Совершена купчая, отъ Кяхтинской мѣщанской жены Акулины Ильиной *Андроновой,* данная ею, казацкой дочери дѣвицѣ Ѳедосьѣ Филипповой *Креновой,* на проданный первою послѣдней деревянный домъ съ дворовымъ мѣстомъ, состоящій въ Троицкосавскѣ, серебр. за 71 р. 42$\frac{6}{7}$ к. Купчая писана на герб. листѣ въ 30 к. серебр.; пошлинъ взыскано съ 71 42$\frac{6}{7}$ к., 2 р. 85$\frac{5}{7}$ к. съ акта 3 р. серебр., того жъ числа.

19562. 1841 г. Апрѣля 18. Совершена купчая, отъ Кяхтинскихъ мѣщанъ Михайлы и Егора *Позняковыхъ,* данная ими вдовѣ крестьянкѣ Жилькинской волости Аннѣ Васильевой *Маскалевой,* на проданный первыми послѣдней деревянный домъ съ дворовымъ мѣстомъ, состоящій въ Троицкосавскѣ, серебр. за 42 р. 85$\frac{5}{7}$ к. Купчая писана на герб. листѣ въ 30 к. серебр., пошлинъ взыскано съ 42 р. 85$\frac{5}{7}$ к. 1 р. 71$\frac{3}{7}$ к., съ акта 3 р. серебр., того жъ числа.

19563. 1841 г. Мая 7. Совершена купчая, отъ Кяхтинскаго мѣщанина Инокентія Яковлева *Кузнецова,* данная имъ дьячку Троицкосавской Троицкой соборной церкви Іокиму Иванову *Сукневу,* на проданный первымъ послѣднему деревянный домъ съ дворовымъ мѣстомъ, состоящій въ Троицкосавскѣ, серебр. за 71 р. 42$\frac{6}{7}$ к. Купчая писана на герб. листѣ въ 30 к. серебр.; пошлинъ взыскано съ 71 р. 42$\frac{6}{7}$ к., 2 р. 85$\frac{5}{7}$ съ акта 3 р. серебр. того жъ числа.

19564. 1841 г. Мая 7. Совершена передаточная запись, отъ вдовы Кяхтинской мѣщанской жены Аксиньи Дмитріевой *Кодовиной,* данная ею Кяхтинскому 3-й гильдіи купцу Александру Иванову *Байбородину,* на переданный первою послѣднему деревянный домъ съ дворовымъ мѣсомъ, состоящій въ Троицкосавскѣ, за 65 р. 71$\frac{3}{7}$ серебр. Передаточная запись писана на герб. листѣ въ 30 к. серебр.; пошлинъ взыскано съ 65 р. 71$\frac{3}{7}$ к., 2 р. 62$\frac{6}{7}$ к. съ акта 3 р. серебр., того жъ числа.

САНКТПЕТЕРБУРГСКІЯ СЕНАТСКІЯ ОБЪЯВЛЕНІЯ.

Издаваемыя къ Санктпетербургскимъ вѣдомостямъ каждую недѣлю по Вторникамъ и Пятницамъ. Подписная цѣна за годовое полученіе Сенатскихъ Объявленій 6 руб. серебромъ.

№ 65.

Пятница, Августа 15 дня 1841 года.

Примѣчаніе:

Печатаніе публикацій назначено:

1-я въ № 64, Вторникъ, Августа 12-го 1841 г.
2-я въ № 65, Пятница, Августа 15-го 1841 г.
3-я въ № 66, Вторникъ, Августа 19-го 1841 г.

Статьи публикацій вообще раздѣляются на XVIII постоянныхъ разрядовъ, изъ коихъ первые семнадцать печатаются три раза, а послѣдній одинъ разъ.

ПУБЛИКАЦІЯ ВТОРАЯ.

Разрядъ I. О вступившихъ въ Правительствующій Сенатъ дѣлахъ, назначенныхъ къ сочиненію записокъ.

(Публикаціи нѣтъ.)

Разрядъ II. О вызовѣ для рукоприкладства подъ записками, выписками и экстрактами.

Тяжущимся по нижеозначеннымъ дѣламъ объявляется, чтобы явились сами, или прислали повѣренныхъ, для рукоприкладства подъ записками, въ положенный X т. св. зак. гражд. 1972-й ст. срокъ:

Правительствующаго Сената 3-го Департамента во 2-е Отдѣленіе:

По апелляціоннымъ и слѣдственнымъ порядкомъ производящимся и поступившимъ отъ Гражданскихъ Губернаторовъ дѣламъ:

Кіевскаго:

19108. Священника церкви *села Погорѣлой* съ помѣщикомъ *Липковскимъ*, о землѣ.

19109. О завладѣніи Илинецкою Князя *Сангушки* экономіею землею, принадлежащею церквѣ *села Неминецъ*.

19110. Петра *Коваленка*, отыскивающаго свободы изъ владѣнія Эпископа *Пивницкаго*.

19111. Объ оставшемся послѣ умершаго Полковника Іосифа *Гофмана* имуществѣ.

19112. Ищущаго свободы Гаврилы *Кривохижинка*, отъ Генералъ-Лейтенанта Михайлы *Бердяева*.

19113. Ищущаго свободы Архипа *Кивенка*, (онъ же и Горбенко,) отъ Генералъ-Лейтенанта Михайла *Бердяева*.

Лифляндскаго:

19114. О наслѣдственномъ имѣніи, оставшемся послѣ умершаго Генералъ-Маіора *Гиршгейда*.

19115. О казенномъ взысканіи съ Рижскаго купца *Кверфельда*.

Изъ Кіевской Гражданской Палаты:

19116. Дѣйствительнаго Статскаго Совѣтника *Брилевича* съ Гражданиномъ *Гоцаенкомъ* и поручительницею по немъ дворянкою Марьею *Бобръ-Петровицкою*, о денежной претензіи.

19117. Кіевской Инженерной команды писаря Ивана *Ковырева* съ мѣщаниномъ Петромъ *Китченкомъ*, о имѣніи.

19118. Изъ Эстляндскаго Оберъ-Ландгерихта, Барона *Штакельберга* съ Надворнымъ Совѣтникомъ *Шубертомъ*, о имѣніи.

19119. Изъ Лифляндскаго Гофгерихта, Рижскаго купца *Фаба* съ опекунами малолѣтнаго Самуеля *Штрауха*, о денежной претензіи.

Въ Витебскую Палату Гражданскаго Суда.

19120. Люцинскаго уѣзда дворянка вдова Іоанна Изабелла Осипова *Варетти*, наслѣдники покойныхъ помѣщиковъ Викентія *Доретовскаго*, Касперъ и Виргинія *Доретовскіе* и Антона *Доретовскаго*, Антонъ, Николай и Іосифъ, какъ равно мать и попечительница ихъ Юлія *Доретовскіе* и опекунъ дѣтей Люцинскаго уѣзда помѣщицы Іозефы, Бениславскій помѣщикъ Августъ *Бениславскій*, по дѣлу, о спорномъ между ими имѣніи Кодепъ, оставшемся послѣ смерти помѣщика его Доретовскаго.

Въ Калужскій Городовый Магистратъ.

19121. Харьковскій Почетный Гражданинъ Петръ Ивановъ *Мишуковъ*, по дѣлу, объ оставленіи по прежнему во владѣніи у Калужскаго купца Семена Иванова *Горбунова*, заложеннаго имъ тому Мишукову по закладной его Горбунова дома въ городѣ Калугѣ состоящаго, по случаю неимѣнія имъ Мишуковымъ по той закладной хожденія въ теченіи земской давности.

Курской Губерніи въ Щигровскій Уѣздный Судъ.

19122. Штабсъ-Ротмистръ Иванъ Федоровъ *Ханыковъ*, по дѣлу, въ отыскиваніи изъ владѣнія его г. Ханыкова крестьянкою Федосьею *Казловскою* родственникамъ своимъ вольности.

Въ Орловскую Палату Гражданскаго Суда.

19123. Солдатская жена Аксинья Григорьева *Никитина*, по дѣлу, о искомой ею съ семействомъ, изъ владѣнія помѣщицы Ольги *Рутценъ*, свободы.

Разрядъ III. О рѣшеныхъ въ Правительствующемъ Сенатѣ дѣлахъ и вызовѣ къ слушанію рѣшеній, последовавшихъ въ судебныхъ мѣстахъ.

Вызываются къ слушанію рѣшеній по дѣламъ:

Въ Московское Губернское Правленіе.

19124. Штабсъ-Капитанъ Шлиссельбургскаго Егерьскаго полка Дмитрій Яковлевъ и отецъ его иностранецъ Яковъ Яковлевъ *Шкотъ*, или ихъ повѣренные, по дѣлу, о искѣ дворовою дѣвкою Олимпіадою *Фоминою*, изъ владѣнія означеннаго иностранца Якова Шкотъ, свободы.

Въ Бессарабскій Областный Гражданскій Судъ.

19125. Проживающая въ г. Аккерманѣ женщина Лукерья, имянующаяся *Рединовою*, по дѣлу ея съ Аккерманскимъ жителемъ Самсономъ *Рединымъ* объ имѣніи, послѣ смерти отца сего послѣдняго оставшемся.

Екатеринославской Губерніи въ Славяносербскій Уѣздный Судъ:

19126. Маіоръ Ипполитъ *Месарашъ* и Штабсъ-Капитанъ Петръ *Голубъ*, или ихъ повѣренные, по дѣлу, о просимомъ Месарашемъ въ купѣ 250 дес. земли, купленной Голубомъ у дяди его Прапорщика Ильи *Месараша*, тамошняго уѣзда при деревнѣ Свѣтличной состоящей.

19127. Поручикъ Антіохъ *Долинскій* и Штабсъ-Капитанъ Петръ *Голубъ*, или ихъ повѣренные, по дѣлу, о должныхъ Долинскимъ Голубу по 2-мъ заемнымъ письмамъ деньгахъ.

Въ Казанскую Палату Гражданскаго Суда:

19128. Симбирскій 1-й гильдіи купецъ Иванъ *Иконниковъ* и Ядринскій купецъ Александръ *Тогузовъ*, по дѣлу, о понесеніи Иконниковымъ убытковъ, происшедшихъ отъ несоблюденія Тогузовымъ условія, о смолотіи хлѣба 7,250 четвертей, до 13,874 р.

19129. Нижегородскій мѣщанинъ Василій *Спиринъ*, по дѣлу, о взысканіи съ Казанскаго бывшаго купеческаго сына а нынѣ мѣщанина, Александра Васильева *Петрова*, по векселямъ денегъ Ростовскому купцу Алексѣю *Соколову* на уплаченныя 500 р. рекамбіо и процентовъ 81 р. 25 к. Нижегородскому купцу Степану *Комову* 3,000 р. и мѣщанину Василію *Спирину* 10,000 р. а всего 13,081 р. 25 к.

Въ Калужскій Городовый Магистратъ.

19130. Наслѣдники и кредиторы Калужскаго купца Петра Алексѣева *Елисѣева* и Московскій мѣщанинъ Петръ Семеновъ *Немчиновъ*, равно кредиторша Московская купеческая дочь Марья Петрова *Борисова* и должникъ мѣщанинъ *Носовъ*, а въ случаѣ смерти сихъ послѣднихъ наслѣдники ихъ, по дѣлу, о взысканіи разными кредиторами съ Калужскаго мѣщанина Михайлы Михайлова Носова по долговымъ актамъ денегъ.

Калужской Губерніи въ Лихвинскій Уѣздный Судъ.

19131. Статская Совѣтница Анна и сынъ ея Поручикъ Сергѣй *Полторацкіе*, или ихъ повѣренные, по дѣлу ихъ съ вольными хлѣбопашцами *Волковыми*, о землѣ.

Костромской Губерніи въ Юрьевецкій Уѣздный Судъ.

19132. Кашинскій 1-й гильдіи купецъ Иванъ Ивановъ *Ждановъ* и Юрьевецкаго уѣзда удѣльнаго Горбунихинскаго Приказа деревни Бакланихи крестьянинъ Василій Петровъ *Мойичевъ*, или ихъ повѣренные, по дѣлу, о взыскиваемыхъ первымъ съ послѣдняго за потопленіе хлѣба и причиненные послѣ чрезъ незаконную продажу убытки, деньгахъ 5585 р. 40 к.

Пермской Губерніи въ Екатеринбургскій Городовый Магистратъ.

19133. Мѣщане: Чердынскій Василій *Ременниковъ* и Пермскій Андрей *Сорокинъ*, по дѣлу, о взыскиваемыхъ первымъ съ Екатеринбургскаго мѣщанина Ивана *Михайлова* и поручителя по немъ Сорокина, въ пользу Екатеринбургскаго откупа, за проданныя питья деньгахъ 256 р. 90 к. асс.

Въ Тверскую Гражданскую Палату:

19134. Довѣренный Подпоручицы Авдотьи *Кузминой-Короваевой*, мужъ ея Александръ Павловъ и за несовершенно-лѣтняго дворянина Николая *Голосова* сестра его изъ дворянъ дѣвица Наталья Яковлева *Голосова*, или ихъ повѣренные, по дѣлу, о самовольномъ якобы завладѣніи первою принадлежащею послѣднему землею, состоящею Весьегонскаго уѣзда по сельцу Крюкову.

19135. Довѣренный Штабсъ-Ротмистра Князя Михайла Андреева *Голицына*, дворовый человѣкъ родителя его Григорія Васильевъ *Чечинъ*, и крестьяне Кашинскаго уѣзда вотчины Штабсъ-Капитана Алексѣя Петрова *Шубинскаго, деревни Лискина*, или ихъ повѣренные, по дѣлу, о взыскиваемыхъ первымъ съ послѣднихъ за самовольную ими въ принадлежащей довѣрителю его пустоши Сидоровой порубку березоваго лѣса, деньгахъ.

19136. Довѣренный отъ Флота Мичмана Александра Александрова *Чеглокова*, Вышневолоцкій купецъ Василій *Проскуряковъ*, братъ его Нилъ *Чеглоковъ* и Надворная Совѣтница Аграфена Нилова *Давыдова*, или ихъ повѣренные, по дѣлу, о опорачиваніи духовнаго завѣщанія, учиненнаго родною ихъ сестрою Флота Капитаншею Аграфеною Александровою по мужѣ *Сысоевою*, на денежный капиталъ, въ пользу означенной г. Давыдовой.

19137. Новоторжскаго уѣзда села Полуконстантиновскаго крестьянинъ Маіорши Екатерины Черкасовой Дмитрій *Тимофеевъ* и Генералъ-Маіорша Елизавета Абрамовна *Бубликъ*, или ихъ повѣренные, по дѣлу, о взысканіи первымъ съ послѣдней, за удержанный ею лѣсъ и постройку по оцѣнкѣ денегъ 2998 р. 35 к.

19138. *Тверской Удѣльной Конторы Стряпчій* отъ имяни удѣльныхъ крестьянъ *деревни Бронина* и Титулярный Совѣтникъ Алексѣй Матвѣевъ *Нелидовъ*, или наслѣдники его, или ихъ повѣренные, по дѣлу, о взыскиваемыхъ пер

выхъ съ послѣдняго, за насильное владѣніе половиною пустоши Дорковъ 2100 р.

19139. *Тверской Удѣльной Конторы Стряпчій* и казенный крестьянинъ Бѣжецкаго уѣзда деревни Вербежъ Матвѣй *Васильевъ*, или ихъ повѣренные, по дѣлу, о взысканіи Удѣльною Конторою, за устройство содержимой имъ Васильевымъ изъ оброка удѣльной мельницы на рѣкѣ Городкѣ денегъ.

19140. Надворная Совѣтница Елизавета *Франценъ* и наслѣдники г. *Дубенской*, или ихъ повѣренные, по дѣлу, о взыскиваемыхъ первою съ послѣдней убыткахъ, понесенныхъ отъ нарушенія условія само-управными поступками и умышленно произведеннымъ Дубенскою пожаромъ.

19141. Казенный прикащикъ Гжатскій мѣщанинъ Петръ *Соколовъ* и лоцманы крестьяне Тверскаго уѣзда деревни Дудорова Павелъ *Ларіоновъ*, Григорій *Афанасьевъ*, Андрей *Федоровъ* съ товарищами, или ихъ повѣренные, по дѣлу, о взыскиваемыхъ Нижегородскимъ солянымъ правленіемъ, по донесенію перваго забранныхъ послѣдними у него при подрядѣ на доводъ отъ Твери до города Ржева съ казенною солью 33 барокъ, незаработанныхъ денегъ 3353 р. 56 к. данныхъ имъ въ задатокъ.

19142. Гвардіи Поручикъ Василій Николаевъ *Нехлюдовъ*, Статскій Совѣтникъ Василій Михайловъ *Фадеевъ* и казенные крестьяне Старицкаго уѣзда *деревень: Фереекиной и Елизовой*, или ихъ повѣренные, по дѣлу, о насильномъ будто бы завладѣніи первыми принадлежащею послѣднимъ землею.

19143. Унтеръ-офицерская жена Александра Павлова *Жиркова*, или ея повѣренный, по дѣлу, о незаконно-рожденномъ ею сынѣ Иванѣ *Егоровѣ*.

Разрядъ IV. О людяхъ, показавшихъ себя неимущими взнесть деньги, положенныя за перенось дѣла.

Объявили себя неимущими:

Московскаго Надворнаго Суда въ 3-мъ Департаментѣ.

19144. Нижегородскій купецъ Хабибулла *Мингушевъ*, по дѣлу, о взысканіи съ него вольно-отпущеннымъ *Синявинымъ* по заемному письму 800 р.

Войска Донскаго въ Войсковомъ Гражданскомъ Судѣ.

19145. Московскій Почетный Гражданинъ Афанасій *Шелапутинъ*, по дѣлу, о искомыхъ казакомъ Иваномъ *Аппалаіинымъ*, по достававшимся ему отъ Покровскаго мѣщанина Трофима *Журикова*, а сему съ порученнымъ при довѣренности имъ Шелапутинымъ заемнымъ письмамъ съ урядника Степана *Абухова* и прочихъ лицъ деньгахъ.

Кавказской Области въ Ставропольскомъ Окружномъ Судѣ.

19146. Ставропольскій мѣщанинъ Григорій Петровъ *Улисковъ*, по дѣлу, о завладѣніи имъ Улисковымъ землею, принадлежащею таковомужъ Ивану Матвеву *Демину* и о нанесеніи чрезъ раззореніе недостроеннаго дома, убытковъ на 770 р. деньгахъ.

Курской Губерніи въ Бѣлогородскомъ Городовомъ Магистратѣ:

19147. Бѣлогородскій мѣщанинъ Андріанъ Марковъ *Денисовъ*, по дѣлу, о взыскиваемыхъ съ него Бѣлогородскимъ купцомъ Иваномъ *Пармакинымъ*, перебранныхъ имъ Денисовымъ у него Пармакина, при продажѣ ему въ 1839 г. ржаной муки 191 р. деньгахъ.

19148. Бѣлогорода слободы Августовой житель отставный Придворный Лакей Козма Ивановъ *Зоъревъ*, по дѣлу, о самовольномъ прихватѣ усадебнаго его мѣста, сосѣдомъ его Бѣлогородскимъ мѣщаниномъ Иваномъ *Красниковымъ*.

Курской Губерніи въ Курскомъ Городовомъ Магистратѣ.

19149. Курская однодворка Марья Самойлова *Хардикова*, по дѣлу, о принужденіи Курскую мѣщанку Марью Петрову *Попевину*, къ выдачѣ ей купчей крѣпости, на проданное ей по условію дворовое съ строеніемъ мѣсто, или о выдачѣ на оное данной.

Курской Губерніи въ Старооскольскомъ Уѣздномъ Судѣ:

19150. Княгини Кейкуватовой крестьянинъ Евдокимъ Захаровъ *Агапьевъ*, по дѣлу, о издохшемъ жеребцѣ, принадлежащемъ Государственному крестьянину деревни Нижнихъ Оночекъ Никитѣ *Малахову*, отъ неосторожной будто бы имъ вычитки ядеръ.

19151. Старооскольскій мѣщанинъ Лука Назаровъ *Горбачевъ*, по дѣлу, о взысканіи имъ съ отставнаго Маіора Ивана *Воронина* по 2-мъ засвидѣтельствованнымъ копіямъ съ заемныхъ писемъ 4000 р. денегъ.

Курской Губерніи въ Старооскольскомъ Городовомъ Магистратѣ:

19152. Старооскольская мѣщанка Ирина Федорова *Гончарова*, по дѣлу ея о духовномъ завѣщаніи, данномъ ей роднымъ ея сыномъ, поступившимъ въ монашеское званіе, Иваномъ *Гончаровымъ*, на часть ему принадлежащаго двороваго мѣста, состоящаго въ городѣ Старомъ Осколѣ.

19153. Старооскольскій купеческій внукъ Николай Ивановъ *Поповъ*, по дѣлу, о взыскиваемыхъ Губернскимъ Секретаремъ Евстратіемъ *Скрыль* съ него Попова, по поручительству за отца его Ивана *Попова же*, кой уже умре, по заемному письму 200 р. деньгахъ.

Въ Нижегородскомъ Городовомъ Магистратѣ.

19154. Тамошній цѣховый Иванъ *Шадринъ*, по дѣлу, о взыскиваемыхъ имъ Шадринымъ съ удѣльнаго торгующаго города Княгинина крестьянина Федора Васильева *Дунаева*, задаточныхъ при покупкѣ у него холста, денегъ 3 р. серебр. и прибыльныхъ денегъ асс. 175 р.

Разрядъ V. О несостоятельныхъ должникахъ, торговыхъ людяхъ.

Въ образцовомъ объявленіи, приложенномъ при XI т. св. зак. приложеніе XXIII, № 2-го общая публикація о торговой несостоятельности людей, заключаетъ въ себѣ слѣдующее: „въ слѣдствіе сего Присутственныя мѣста и Начальства благоволятъ: 1-е, наложить запрещеніе на имѣнія недвижимое должника и аресты на движимыя, буде таковыя въ ихъ вѣдомствѣ находятся; 2-е, сообщить (*въ тѣ Присутственныя мѣста, отъ коихъ публикуется*) о своихъ требованіяхъ на несостоятельнаго должника, или о суммахъ, слѣдующихъ ему отъ оныхъ мѣстъ и Начальствъ. Частныя же лица имѣютъ объявить (*тѣмъ Присутственнымъ мѣстамъ*:) 1-е, о долговыхъ требованіяхъ своихъ на несостоятельнаго и о суммахъ ему должныхъ, хотя бы тѣмъ и другимъ еще и сроки къ платежу не наступили; 2-е, о имѣніи несостоятельнаго находящемся у нихъ въ сохраненіи, или закладѣ и обратно о имуществѣ, отданномъ несостоятельнаго на сохраненіе или подъ закладъ. Объявленіе сіе должно быть учинено, считая отъ дня напечатанія сихъ публикацій въ настоящихъ вѣдомостяхъ въ 3-й разъ въ нижеслѣдующіе сроки: 1-е, жительствующими въ томъ же городѣ, въ теченіи 2-хъ недѣль; 2-е, жительствующими въ другихъ мѣстахъ Имперіи, въ продолженіи 4-хъ мѣсяцовъ, и 3-е, заграничными не позже одного года.“ На семъ основаніи публикуется:

19155. Отъ Екатеринбургскаго Городоваго Магистрата, 1841 г. Мая въ„ „день, по опредѣленію онаго, Екатеринбургскій мѣщанинъ Василій Яковлевъ *Захаровъ*, объявленъ несостоятельнымъ должникомъ.

19156. Отъ Екатеринбургскаго Городоваго Магистрата 1841 г. Мая„ „дня, по опредѣленію онаго, Екатеринбургскій мѣщанинъ Ѳедоръ Анисимовъ *Черепановъ*, объявленъ несостоятельнымъ должникомъ.

Разрядъ VI. О несостоятельныхъ разнаго сословія должникахъ, непринадлежащихъ къ торговому званію.

(Публикаціи нѣтъ.)

Разрядъ VII. Объ избранныхъ кураторахъ, объ открытіи конкурсовъ, долговыхъ коммиссій, о непризнаваніи банкротами и проч. (Публикацій нѣтъ.)

Разрядъ VIII. О вызовѣ наслѣдниковъ къ полученію наслѣдства, также кредиторовъ и должниковъ къ разчетамъ.

Вызываются къ явкѣ, первые съ доказательствами о правѣ наслѣдія, вторые съ долговыми актами, а послѣдніе съ платежемъ денегъ:

Въ С. Петербургскій Гражданскій Надворный Судъ:

19157. Наслѣдники, къ оставшемуся послѣ умершаго отставнаго Маіора Ивана Григорьева *Ризо*, капиталу 21 р. 40 к. серебр. равно кредиторы и должники его, въ установленные законами сроки.

19158. Наслѣдники, къ оставшемуся послѣ умершей Титулярной Совѣтницы Анны *Андреевой*, билету Государственнаго Заемнаго Банка въ 1,000 р. асс. равно кредиторы и должники ея, въ установленные законами сроки.

19159. Наслѣдники, къ оставшимся послѣ умершаго Коммисіонера 9-го класса Михайла Иванова *Пешникова* долговымъ обязательствамъ, на сумму 21,375 р. асс. равно кредиторы и должники его, въ установленные законами сроки.

Въ Воронежскій Уѣздный Судъ.

19160. Наслѣдники, послѣ умершаго Коллежскаго Совѣтника Дмитрія Александрова *Кавалева*, къ оставшемуся Воронежскаго уѣзда въ селѣ Устьѣ недвижимому имѣнію, заключающемуся въ землѣ, крестьянахъ и имуществѣ, кромѣ родныхъ племянниковъ Дмитрія *Кавалева*, Чиновника 8-го класса Алексѣя и Чиновника 7-го класса Александръ Петровыхъ *Кавалевыхъ*, равно кредиторы и должники означеннаго Кавалева, а присутственныя мѣста вошли бы съ требованіями, въ постановленный X т. св. зак. гражд. 764 ст. 6-ти мѣсячный срокъ.

Екатеринославской Губерніи въ Ростовскій Уѣздный Судъ.

19161. Наслѣдники, умершаго иностранца Якова *Руфа*, къ оставшемуся по смерти его Руфа имуществу, въ узаконенный срокъ.

Въ Эстляндскій Оберъ-Ландгерихтъ.

19162. Вызываетъ всѣхъ тѣхъ, кои по какой либо законной причинѣ намѣрены

сдѣлать притязанія на весьма малозначущее оставшееся послѣ умершихъ въ городѣ Ревелѣ, 1-го Инженеръ-Цейхвартера, г. Надворнаго Совѣтника *Зарубаева*, а 2-го Штабсъ-Капитана *Подвицкаго* имущество, чтобы они въ непремѣнный 6-ти мѣсячный срокъ, подавали въ оный Оберъ-Ландгерихтъ надлежащія о томъ предъявленія; о чемъ всякій, до кого сіе касается, имѣетъ соображаться.

Въ Калужскій Городовый Магистратъ.

19163. Наслѣдники, кредиторы и должники, умершаго Калужскаго купца Никиты Миксимова *Борисова*, въ узаконенный 764 и 685 ст. X т. св. зак. гражд. срокъ.

Въ Кіевскую Дворянскую Опеку.

19164. Наслѣдники, кредиторы и должники, умершей Подполковницы Розаліи *Мерлиновой*, *для* полученія наслѣдства, въ положенный срокъ.

Костромской Губерніи въ Нерехтскій Городовый Магистратъ.

19165. Кредиторы, должники и наслѣдники, покойной Нерехтской мѣщанки Анны Павловой *Князевой*, по случаю вступившихъ на нея отъ разныхъ лицъ долговъ; почему казенныя мѣста и лица, имѣющія въ городѣ Нерехтѣ въ теченіи 3, а иногородные въ продолженіи 9-ти мѣсяцовъ, благоволили предъявить оному Магистрату имѣемыя ими законныя обязательства и акты, а если же кто въ назначенный 2302 ст. X т. о судопроизводствѣ зак. гражд. срокъ требованій не пришлетъ и о долгѣ своемъ неизвѣститъ, то лишаются они своихъ требованій.

Разрядъ IX. О сыскѣ людей, которые должны быть представлены къ суду, независимо отъ ихъ воли по всѣмъ родамъ судопроизводства, въ томъ числѣ о сыскѣ людей бѣглыхъ.

19166. Отъ Московскаго Губернскаго Правленія, въ слѣдствіе представленія Московской Управы Благочинія объявляется, о сыскѣ и высылкѣ въ оную Управу неизвѣстно куда скрывшагося крестьянина Тульской Губерніи Чернскаго уѣзда села Спаскаго Князя Юсупова, Ивана Иванова, подозрѣваемаго въ кражѣ у содержателя трактира въ домѣ купеческой жены Савельевой, Серпуховской части 1-го квартала крестьянинажъ г-на Эссенъ Наума Селиверстова, изъ ящика буфета серебр. 75 р. казловыхъ сапогъ и синяго суконнаго халата, стоющихъ 20 р. асс.

9167. Пермской Губерніи отъ Екатеринбургскаго Городоваго Магистрата объ-

является, о неизвѣстной отлучкѣ изъ жительства своего Екатеринбургскаго мѣщанина Сидора Клюквина и о взятыхъ имъ у Екатеринбургскаго купца Викула Романова въ покупку хлѣба деньгахъ по данной роспискѣ 6 т. р. асс.; а по сему благоволятъ всѣ мѣста и лица власть имѣющія, ежели гдѣ либо поимянованный Клюквинъ откроется, то для отвѣта и платежа, выслать его въ оный Магистратъ за надлежащимъ присмотромъ.

Разрядъ X. О пойманныхъ бродягахъ и о такихъ бѣглыхъ людяхъ, которыхъ извѣстно званіе и прежнее жительство. (Публикаціи нѣтъ.)

Разрядъ XI. Объ утратѣ разныхъ документовъ также объ уничтоженіи вѣрющихъ писемъ и проч.

19168. Московской Палаты Гражданскаго Суда 2-го Департамента въ Крѣпостной Экспедиціи совершена запись, на проданное изъ дворянъ Подпоручикомъ Львомъ Павловымъ *Рахмановымъ*, Ротмистру Василью Петрову *Ильинскому* недвижимое имѣніе, состоящее Тульской Губерніи Новосильскаго уѣзда въ селѣ Лами-Полозовѣ изъ 78—54 души, съ женами ихъ, дѣтьми и со всею принадлежащею какъ къ оному селу Лами-Полозову, такъ равно и состоящихъ онагожъ Новосильскаго уѣзда деревнѣ Енютиной, Бѣшенцово тожъ, въ пустошахъ Поконецъ Полъ, деревни Енютиной, Бѣшенцово тожъ, Лавровой, Лами-Полозовой, Полосиной и Чернскаго уѣзда въ пустоши Шатохиной усадебною, огородною, гуменною, конопляниками, пашенною и непашенною землю, съ лѣсами, сѣнными покосами и со всѣми вообще угодьями, коей мѣрою земли какъ въономъ селѣ Лами-Полозовѣ, такъ и въ поимянованныхъ деревни и пустошахъ, всего 490 дес. цѣною за 12,857 р. 15 к. серебр. по случаю совершенія на оное имѣніе купчей, отмѣчена ничтожною.

19169. Пензенской Губерніи отъ Пензенскаго Уѣзднаго Суда объявляется, что если гдѣ окажется отпускная данная, Статскою Совѣтницею Авдотьею Семеновою по мужѣ *Яшевою* 1838 г. Января 23 дня, крѣпостному ея крестьянину Василью *Архипову* и засвидѣтельствованная въ ономъ Суда тогожъ Января 28 числа подъ № 6, которая у него Архипова въ 1839 г. неизвѣстно кѣмъ украдена съ прочимъ имуществомъ, считать недѣйствительною; ибо вмѣсто оной, выдана уже ему Архипову изъ онаго Суда за надлежащимъ свидѣтельствомъ съ записки въ книгѣ копія.

19170. Тамбовской Губерніи отъ Борисоглѣбской Городовой Ратуши объявляется, что въ слѣдствіе поданнаго отъ Борисоглѣбскаго мѣщанина Фе-

дора Дмитріева *Шарапова* прошенія, о потерянномъ имъ во время слѣдованія его Войска Донскаго изъ Федосѣевской станицы въ Урюпинскую станицу принадлежащемъ сыну его Никитѣ, выданномъ изъ оной Ратуши сего г. Іюля 17 дня за № 170 годовомъ плакатномъ паспортѣ, въ коемъ примѣты слѣдующія: холостъ, отъ роду ему 24 года, 2 арш. 7 верш. волоса и брови темнорусые, глаза сѣрые, носъ и ротъ прямые, подбородокъ плоской, лице бѣлое, особыхъ примѣтъ нѣтъ, (по случаю полученія имъ вмѣсто того другаго) съ тѣмъ, чтобы потерянный Шараповымъ у кого оказаться можетъ, почитался недѣйствительнымъ.

Разрядъ XII. О лишеніи правъ торговаго состоянія, по необъявленію капитала. (Публикацій нѣтъ.)

Разрядъ XIII. О вызовѣ по дѣламъ, касающимся до межеванія земель: генеральнаго, специальнаго и своекошнаго. (Публикаціи нѣтъ.)

Разрядъ XIV. О вызовѣ для казенныхъ подрядовъ, поставокъ, откуповъ и снятія оброчныхъ статей.

19171. Гофъ-Интендантская Контора, вызываетъ желающихъ принять на себя для здѣланія на будущій 1842 г. по вѣдомству сей Конторы шнуровыхъ книгъ, и взять дешевле открытыхъ цѣнъ на серебр. а именно: 1-е, поставку бумаги съ верхними дестями большаго формата 4 стопы 3 дести, по 12 р. за стопу, обыкновеннаго формата книжной 27 ст. 3 дес. по 2 р. 35 к. за стопу, Голландской 5 ст. 3 дес. по 4 р. 50 к. за стопу и № 3-го 17 ст. 3 дес. по 2 р. 14½ к. за стопу, и шнуру шелковаго для прошнурованія книгъ 200 арш. по 3 к. за арш.; 2-е, на литографированіе бланковъ большаго формата 1110, по 2½ к. и обыкновеннаго 2368, по 2 к. за листъ и печатаніе обыкновеннаго формата 7526 листовъ, по 6 р. за тысячу листовъ, и 3-е, переплетеніе книгъ обыкновеннаго формата 175, по 22 к. съ книги, и большаго формата 21, по 85 к. съ книги; къ торгу 14 и переторжкѣ 18 числъ сего Августа мѣсяца, съ благонадежными залогами и свидѣтельствами на право торговли.

19172. Отъ Нижегородской Губернской Строительной Коммиссіи объявляется, что въ Нижегородской Казенной Палатѣ 25 числа Августа сего г. имѣетъ быть торгъ съ узаконенною переторжкою, на взятье разборки, наведенія храненія и надлежащаго исправленія и содержанія принадлежащихъ къ Нижегородскому ярморочному гостиному двору, временныхъ мостовъ и другихъ помѣщеній, по оптовымъ кондиціямъ съ 15 Сентября сего 1841 г. по 15 Сентября 1845 г. суммою въ общей сложности на 79,727 р. 30 к. серебр.; желающіе торговаться, имѣютъ явиться въ помянутую Казенную

Палату съ подлежащими о себѣ видами и по мѣрѣ подряда залогами, гдѣ будутъ видѣть смѣты и кондиціи.

Разрядъ XV. О публичной и аукціонной продажѣ имѣній, и объ отмѣнѣ продажъ сего рода.

19173. Придворная Контора, на основаніи св. гражд. зак. т. X статьи 1187, вызываетъ желающихъ на покупку Придворнаго ветхаго столоваго бѣлья; явиться къ назначенному торгу 14 числа текущаго Августа и къ переторжкѣ 18 числѣ того же мѣсяца 1841 г. съ надлежащими залогами.

19174. Отъ С. Петербургской Управы Благочинія объявляется, что въ присутствіи оной, въ слѣдствіе доношенія 2-го Департамента Магистрата, продаваться будетъ С. Петербургскаго мѣщанина Луки Гаврилова *Таирова* каменный 3 этажный домъ съ 2 каменными 2-хъ этажными флигелями, съ принадлежащимъ къ нему надворнымъ строеніемъ и землею, коей мѣрою оказалось 408¼ квад. саж., состоящій 3-й Адмиралтейской части 3-го квартала подъ № 23-мъ, въ смежности домовъ: состоитъ по одну сторону купца Антропова, а по другую Придворнаго хлѣбника Гамера, за неплатежъ разнымъ лицамъ долговъ 186,503 р. 51¼ к. асс. съ указными процентами; домъ сей по 8-ми лѣтней сложности оцѣненъ въ 46,960 р. асс. а на серебр. 13,417 р. 14¼ к. дохода наличнаго сей домъ приноситъ 6,400 асс. расходу производится 1,610 р. асс. недоимки на ономъ домѣ 3,994 р. 26 к. серебр.; почему желающіе пріобрести этотъ домъ покупкою, равно и кредиторы Таирова для нахожденія при той продажѣ, имѣютъ явиться въ присутствіе Управы Благочинія 23 Октября сего 1841 года въ часъ пополудни къ торгу и чрезъ 3 дня переторжкѣ, гдѣ опись съ оцѣнкою и платежемъ могутъ видѣть.

19175. Витебская Дворянская Опека, во исполненіе Указа Витебской Гражданской Палаты отъ 31 Октября 1839 г. въ послѣдствіе духовнаго завѣщанія покойнаго Витебскаго уѣзда помѣщика Николая Николаева *Шайдарова*, подъ числомъ 10 Іюня 1830 г. учиненнаго и продолженія къ св. зак. гражд. X т. 617 ст. состоявшагося, предположивъ въ Октябрѣ мѣсяцѣ текущаго года открыть съ вольныхъ торговъ продажу имѣнія Журавпики въ Витебскомъ уѣздѣ состоящаго, завѣщаннаго воспитаннику завѣщателя Николаю Николаеву *Шайдарову*, а по этому приводя сіе въ дѣйствіе, съ поясненіемъ въ нихъ, что назначенное въ продажу имѣніе состоитъ изъ 18 мужеска пола и 19 женска пола душъ, писанныхъ при ономъ имѣніи по послѣдней народной переписи, въ коемъ числится земли пашенной и непашечной, подъ лѣсомъ, сѣнокосами, водою и зарослями, всего въ окружной межѣ 235 квадрат. десят. и 2000 саж. озимаго посѣва 8 четвертей, яри къ весеннимъ посѣвомъ и именно: овса 12 четвертей, ячменя 1 четверть, гречихи 2 четверти, сѣмяни льнянаго 3 четверика, картофеля 5 четвертей, коровъ дойныхъ 8, нетелей и предполагающихся къ удою 3, а всего 16, телокъ 3, и дву-годовыхъ 5, бычковъ

5, быкъ 1, овецъ 8, свиней 2, кнорозъ 1, подсвинковъ 4, гусей 4, гусакъ 1, индѣекъ 5, индюкъ 1, курей 2 и 2 пѣвеня, и что оно приноситъ годоваго дохода 174 р. 50 к. серебр. а по 10-ти лѣтней сложности 1745 р. серебр.

19176. Отъ Екатеринославскаго Губернскаго Правленія объявляется, что по неплатежу Коллежскимъ Совѣтникомъ Александромъ и женою его Марьею *Оболонскими* Артиллеріи Подполковнику *Лихачову* денегъ, назначено въ ономъ Правленіи къ публичной продажѣ имѣніе ихъ Оболонскихъ, состоящее въ Новомосковскомъ уѣздѣ, заключающееся въ 65 душахъ мужеска пола крестьянахъ и землѣ пахатной 1,672 десят. 1,227 квад. саж. и лѣсной 723 дес. 1,173 квадрат. саж. оцѣненное на серебро въ 22,807 р. 6/7 к.; въ срокъ 19 числа сего Августа мѣсяца, съ положенною чрезъ 3 дня переторжкою.

19177. Отъ Екатеринославлаго Губернскаго Правленія объявляется, что по неплатежу Коллежскимъ Регистраторомъ Петромъ *Родзянкою*, должныхъ имъ разнымъ кредиторамъ денегъ, назначена въ ономъ Правленіи къ продажѣ лѣсная земля его Родзянки, состоящая Новомосковскаго уѣзда при селѣ Михайловкѣ въ количествѣ 1,113 дес. 335 саж. съ произрастающимъ на ней разнаго рода лѣсомъ, оцѣненная на серебр. въ 20,989 р. 88 6/7 к.; въ срокъ 21 числа сего Августа мѣсяца, съ положенною чрезъ 3 дня переторжкою.

19178. Отъ Новгородскаго Губернскаго Правленія объявляется, что въ ономъ по приговору Демьянскаго Уѣзднаго Суда, за неплатежъ тамошнимъ помѣщикомъ Капитаномъ Львомъ *Федцовымъ* Коллежской Секретаршѣ *Измайловой* 10 т. р. асс. будетъ продаваться съ публичнаго торга имѣніе его г. Федцова, состоящее Демьянскаго уѣзда въ деревнѣ Перелогѣ крестьянъ ревизскихъ мужеска 9 и женска 9, наличныхъ мужеска 8, женска 7 душъ, съ строеніемъ, имуществомъ и землею, которая состоитъ въ чрезполосномъ владѣніи на часть г. Федцова слѣдуетъ 70 дес. 674 саж. описное имѣніе приноситъ въ годъ доходу 50 р. серебр., а оцѣнено по десятилѣтней сложности 500 р. серебр.; срокъ торга въ ономъ Правленіи назначенъ отъ дня подписанія объявленія чрезъ 2 мѣсяца, то есть: будущаго Сентября 24 числа и чрезъ 3 дня переторжка; желающіе купить сіе имѣніе, благоволятъ явиться въ Губернское Правленіе, гдѣ могутъ видѣть подробную опись сему имѣнію. Іюля 24 дня 1841 года.

19179. Въ Олонецкомъ Губернскомъ Правленіи, въ слѣдствіе представленія Лодейнопольскаго Уѣзднаго Суда, будетъ продаваться имѣніе помѣщика Александръ *Палицына*, состоящее Олонецкой Губерніи Лодейнопольскаго уѣзда въ деревнѣ Рехенпчахъ, въ наличныхъ 8 мужеска и 6 женска пола душахъ, съ ихъ имуществомъ, дворовыхъ людей 4 мужеска и 3 женска пола душахъ, съ принадлежащею къ крестьянамъ землею, которой примѣрно

полагается съ лѣсною дачею на каждую ревизскую душу по 15 дес. оцѣненное въ 857 р. 14$\frac{2}{7}$ к. серебр., за неплатежъ имъ Палицынымъ помѣщицѣ Климовской должныхъ по заемному письму 3 т. р. асс. денегъ; желающіе купить таковое имѣніе, явились бы къ торгу, назначенному въ Олонецкомъ Губернскомъ Правленіи 29-го будущаго Сентября сего года, съ переторжкою чрезъ 3 дня, съ благонадежными залогами, гдѣ могутъ видѣть и подробную опись тому имѣнію.

19180. Отъ Псковскаго Губернскаго Правленія объявляется, что въ ономъ продаваться будетъ съ публичнаго торга будущаго Сентября 19 числа съ переторжкою чрезъ 3 дня, имѣніе Псковскаго мѣщанина Николая *Чернаго*, а именно: 1-е, 3 каменныя лавки подъ №№ 3-мъ, 4-мъ и 5-мъ, состоящія въ городѣ Псковѣ въ гостиномъ дворѣ въ овощной линіи, оцѣненныя по 8-ми лѣтней сложности дохода, первая въ 1,424 р., а послѣднія двѣ каждая по 1,440 р. сереб.; 2-е, въ Сергіевской улицѣ садъ съ плодовитыми деревьями, обнесенъ заборомъ, который теперь въ ветхости; подъ садомъ мѣста мѣрою по улицѣ и по задѣ 20$\frac{1}{3}$ саж. длиннику на правой сторонѣ 22$\frac{1}{4}$ саж. оброка въ годъ приноситъ 20 р. сереб. оцѣненъ въ 200 р. сереб. же, и 3-е, огородныя мѣста на Островкѣ, мѣрою поперечнику отъ дома мѣщанина Тимофеева 11 саж. влѣво 17$\frac{2}{3}$ саж. вправо 2$\frac{1}{2}$ арш. поворотя влѣво 5 саж. и еще 16$\frac{1}{3}$ саж. въ смежности съ мѣстомъ купца Булынникова 14$\frac{1}{2}$ саж. оброка въ годъ 3 р. серебр., оцѣнено въ 10-ти лѣтней сложности дохода въ 30 р. сереб.; почему желающіе купить сіе имѣніе, благоволятъ явиться въ оное Правленіе на означенные сроки, гдѣ могутъ видѣть и подробную опись продаваемому имѣнію.

Разрядъ XVI. О вызовѣ людей, Дворянскаго и прочихъ сословій къ выборамъ или совѣщаніямъ. (Публикаціи нѣтъ.)

Разрядъ XVII. Разнородныя публикаціи, неподходящія къ разрядамъ здѣсь означеннымъ.

19181. Московскаго Магистрата отъ 2-го Департамента объявляется нижепоименованнымъ кредиторамъ умершаго Московскаго купца Василья Иванова *Соколова*, Московскимъ купцамъ: Семену *Борисову*, Ильѣ *Іевлеву*, Карпу Ильину *Доброхотову*, Ларіону Иванову *Соколову*, Дмитрію Иванову *Дьяконову*, Ивану Васильеву *Крупенникову*, Осташковскому купцу Василью Иванову *Маслягину*, Московскимъ: Арсенію Семенову *Вершинскому*, Степану Иванову *Морозову*, Тульскому купцу Василью Иванову *Неврину*, Вологодскому купцу Николаю Иванову *Филиппову*, Серпуховскимъ: купцу Николаю Иванову *Воронину*, мѣщанамъ: Григорью Иванову *Воронину* и Гавриле Михайлову *Окорокову*, Муромскому купеческому сыну Павлу *Гундобину*, Ряжскому мѣщанину Семену Семенову *Морозову*, опекуну малолѣтныхъ дѣтей

Коломенской купеческой женѣ вдовѣ Феклѣ *Набоковой*, купеческому сыну Ивану Поликарпову *Луковникову*, г. Хрущева крестьянину Ивану Михайлову *Авчинникову*, г. Варенцова крестьянину Егору Васильеву *Созонову*, Вологодской мѣщанкѣ Иринѣ *Акиндиновой*, экономическимъ крестьянамъ Алексѣю и Спиридону *Кондратьевымъ*, чтобы они, а въ случаѣ смерти ихъ наслѣдники, явились въ сей Департаментъ для выслушанія заключенія состоявшагося въ бывшемъ 3-мъ Департаментѣ Московскаго Магистрата 30 Іюня 1824 года, отвергающаго притязанія ихъ кредиторовъ къ домамъ должника ихъ, поступившимъ къ брату его Никону *Соколову*.

19182. Отъ Вятскаго Городоваго Магистрата объявляется о томъ, что умершій Вятскій мѣщанинъ Сергѣй Даниловъ *Суятинъ*, состоитъ должнымъ Вятскому купцу Якову *Караваеву* по двумъ векселямъ 6,000 р. асс. а на сереб. 1,714 р. 28¾, за поручительствомъ умершей жены своей Ирины Филиповой, имѣнія у того Суятина нѣтъ, какъ только у поручительницы жены его остался каменный домъ съ деревянными службами, состоящій города Вятки въ первой части на Московской улицѣ, изъ котораго должна принадлежать Сергѣю Суятину законная часть, то Городовый Магистратъ проситъ учинить вызовъ какъ наслѣдниковъ Суятиныхъ къ полученію во владѣніе означеннаго дома съ платежемъ иска этаго, такъ и кредиторовъ ихъ Суятиныхъ и должниковъ ихъ съ тѣмъ, чтобъ какъ первые къ полученію во владѣніе дома, такъ кредиторы съ претензіями своими, а должники съ платежемъ долговъ, явились въ оный Магистратъ, въ положенный закономъ срокъ.

Къ № 65-му Санктпетербургскихъ Сенатскихъ объявленій, въ Пятницу Августа 15-го дня 1841 года.

Правила о залогахъ на питейные съ 1843 по 1847 годъ откупа:

Для обеспеченія откуповъ по Великороссійскимъ, Западнымъ, Сибирскимъ, Новороссійскимъ, Черниговской и Полтавской Губерніямъ, Кавказской и Бессарабской Областямъ съ 1843 по 1847 годъ, противъ одной третьей части годовой откупной суммы и для дополнительнаго обеспеченія 8 части, приниимаются слѣдующіе залоги:

Вопервыхъ: А., наличныя деньги, билеты Депозитной кассы и наравнѣ съ оными, билеты же Государственнаго Казначейства, съ зачетомъ нарастающихъ на сіи послѣдніе процентовъ, съ тѣмъ, чтобы Казенныя Палаты высылали сіи билеты въ Главное Казначейство, гдѣ, по мѣрѣ предназначеннаго истребленія ихъ, будутъ они замѣняемы Банковыми билетами.

Б., Билеты: Сохранныхъ Казенъ, Банковъ и Приказовъ Общественнаго Призрѣнія въ полной суммѣ.

В., Билеты Коммиссіи Погашенія Долговъ на капиталы, въ Государственную долговую книгу внесенные, по нарицательной ихъ цѣнѣ, на установленныхъ для нихъ правилахъ.

Г., Акціи Россійско-Американской компаніи по 140 р. серебр. каждая.

Д., Акціи перваго и втораго Россійскихъ страховыхъ отъ огня обществъ: 1-го въ 300, а 2-го въ 50 р. серебр. каждая.

Е., Билеты Финляндскихъ общественныхъ заведеній и Лифляндскихъ, Эстляндскихъ и Курляндской кредитныхъ кассъ въ полныхъ суммахъ.

Ж., Облигаціи перваго и втораго Польскихъ займовъ, въ 1829 и 1835 годахъ заключенныхъ, по первоначальной нарицательной цѣнѣ ихъ.

Билеты Сохранныхъ Казенъ на капиталы, вложенные отъ неизвѣстныхъ особъ, съ печатями, въ залогъ принимаемы не будутъ.

По билетамъ кредитныхъ установленій, дозволяется принимать залогомъ при торгахъ на откупа, какъ капиталъ, такъ и проценты, могущіе накопиться по 1843 годъ; а въ теченіи будущаго четырехъ-лѣтія таковые же проценты, сколько оныхъ, на основаніи установленныхъ правилъ, слѣдовать будетъ по день представленія билетовъ въ обеспеченіе.

Само самою разумѣется, что правило это не относится къ билетамъ залогодателей, довѣрившихъ для залога только капиталъ, безъ процентовъ.

Согласно чему, если по представленнымъ въ залогъ билетамъ кредитныхъ установленій, залогодатель предоставилъ употребить въ оный только одинъ капиталъ безъ процентовъ: то сіи послѣдніе остаются принадлежностію его залогодателя. Если же билетъ принадлежитъ самому откупщику, или бывъ выданъ на неизвѣстнаго, представленъ откупщикомъ, отъ своего имени,—въ каковомъ случаѣ считается тоже собственностію его, — то, при встрѣтившейся надобности, подвергаются взысканію какъ капиталъ, такъ и проценты.

На билетахъ Банковъ, Сохранныхъ Казенъ и Приказовъ Общественнаго Призрѣнія, представляемыхъ въ залогъ по откупамъ, если они выданы на имя извѣстнаго лица, непремѣнно должны быть дѣлаемы вкладчикомъ бланковые, или передаточныя надписи.

Въ сихъ послѣднихъ надлежитъ изъяснять слѣдующее: „Значущійся въ семъ билетѣ капиталъ и съ причитающимися на оный процентами (или кромѣ ихъ) предоставляю такому-то (чинъ, имя и фамилія) употребить въ залогъ собственно за себя (или и за другихъ, за кого пожелаетъ) въ залогъ по питейнымъ съ 1843 по 1847 годъ откупамъ, съ отвѣтственностію, въ откупныхъ условіяхъ постановленною.“

Впрочемъ дозволяется представлять въ залогъ билеты кредитныхъ установлемій и по узаконеннымъ отъ вкладчиковъ довѣренностямъ, въ которыхъ, сверхъ уполномочія представлять въ залогъ по откупамъ съ 1843 по 1847 годъ билеты, означаемые по N, сроку и суммѣ,—должно заключаться положительное согласіе на выдачу по симъ билетамъ капитала и процентовъ, (если и оные довѣрены) въ случаѣ неисправности откупщика въ принятой имъ на себя обязанности.

По окончаніи откупа, то мѣсто, въ которомъ билетъ Банка, или Сохранной Казны, или Приказа Общественнаго Призрѣнія, въ залогѣ находился, обязано сдѣлать наономъ надпись, что сей билетъ отъ залога освобожденъ и выданъ обратно представлявшему въ залогъ.

Во вторыхъ: *Жилые* домы и лавки въ Столицахъ и губернскихъ городахъ, каменные, крытые желѣзомъ или черепицею, въ исправномъ положеніи находящіеся и застрахованные, принимаются на слѣдующемъ основаніи:

а.) Они должны быть оцѣнены во всѣхъ матеріалахъ, какъ сгараемыхъ, такъ и несгараемыхъ, присяжными цѣновщиками и Губернскимъ Архитекторомъ, съ удостовѣреніемъ сего послѣдняго, что находятся въ хорошемъ положеніи и что оцѣнка умѣренна. На нихъ же цѣновщиковъ и Архитекторовъ, возлагается сдѣлать засвидѣтельствованіе, что оцѣнка не превышаетъ шести-лѣтняго постояннаго дохода, за исключеніемъ обыкновенныхъ издержекъ. О каковомъ доходѣ и о вѣрности оцѣнки, должна сдѣлать удостовѣреніе и Градская Дума.

Также могутъ быть допущены къ пріему въ залогъ по питейнымъ

откупамъ жилые домы и лавки каменные, крытые желѣзомъ, или черепицею, въ исправномъ положеніи находящіеся и застрахованные въ слѣдующихъ уѣздныхъ, портовыхъ и заштатныхъ городахъ, Губерній. *Витебской* Полоцкѣ; *Владимірской* Муромѣ, Переславлѣ-Залѣскомъ и Шуѣ, *Вологодской* Устюгѣ; Вятской Орловѣ; *Екатеринославской* Нахичеванѣ, Таганрогѣ и Ростовѣ; *Казанской* Чистополѣ; *Калужской* Боровскѣ и Мещовскѣ; *Курляндской* Виндавѣ, Гольдингенѣ и Либавѣ; *Курской* Бѣлгородѣ, Обояни, Рыльскѣ и Старомъ Осколѣ и на Коренной ярмаркѣ; *Лифляндской* Дерптѣ и Перновѣ; *Московской* Вереѣ, Коломнѣ и Серпуховѣ, *Нижегородской* Арзамасѣ; *Новгородской* Боровичахъ, Валдаѣ и Старой Русѣ; *Оренбургской* Оренбургѣ и Уральскѣ; *Орловской* Болховѣ, Брянскѣ, Карачевѣ, Ливнахъ, Мценскѣ и Ельцѣ; *Пензенской* Саранскѣ; *Пермской* Ирбитѣ и Екатеринбургѣ; *Полтавской* Кременчугѣ; *Псковской* Торопцѣ и Порховѣ; *Рязанской* Зарайскѣ, Касимовѣ и Скопинѣ; *С. Петербургской* Кронштадтѣ, Царскомъ Селѣ, Гатчинѣ и Петергофѣ; *Саратовской* Камышинѣ; *Симбирской* Самарѣ; *Смоленской* Вязьмѣ и Гжатскѣ; *Таврической* Керчь-Ениколѣ, Севастополѣ, Феодосіи и Бердянскѣ; *Тамбовской* Козловѣ, Липецкѣ, Лебедяни и Моршанскѣ; *Тверской* Вышнемъ-Волочкѣ, Калязинѣ, Кашинѣ, Осташковѣ, Ржевѣ и Торжкѣ; *Тульской* Бѣлевѣ; *Харьковской* Сумахъ; *Херсонской* Николаевѣ и Одессѣ; *Черниговской* Нѣжинѣ и Стародубѣ; *Ярославской* Ростовѣ, Романово-Борисоглѣбскѣ, Угличѣ и Рыбинскѣ; *Бессарабской* Области въ городахъ, Измаилѣ и Рени. Во всѣхъ сихъ городахъ, вмѣсто Губернскихъ Архитекторовъ, должны участвовать въ оцѣнкѣ зданій Городскіе Архитекторы, а гдѣ ихъ нѣтъ, тамъ оцѣнка производится цѣлымъ присутствіемъ Градской Думы и съ засвидѣтельствованіемъ Городничаго, или Полиціймейстера.

b.) При пріемѣ въ залогъ по откупамъ строеній, не исключать никакой части изъ полной оцѣночной суммы, такъ, какъ онѣ оцѣниваются по 6, а не по 8-ми лѣтней сложности годоваго дохода.

c.) Винокуренные и другіе заводы, равно фабрики всякаго рода и мѣдная винокуренная посуда, въ залогъ не принимаются.

д.) О принадлежности и о свободности отъ запрещеній домовъ и лавокъ, должны быть представляемы надлежащія свидѣтельства Гражданскихъ Палатъ, а строеній города Одессы тамошняго Коммерческаго Суда. Въ этихъ свидѣтельствахъ (*) должно быть сказано, что строенія тѣ оцѣнены вновь, на основаніи св. зак. граж. т. X книг. VII, о мѣрахъ гражд. взысканій разд. II, о порядкѣ описи, оцѣнки и публичной продажи имуществъ; а при томъ долженъ быть означенъ срокъ, на которой оцѣнка простирается. Срокъ сей, ни въ какомъ случаѣ, не можетъ быть ограниченъ менѣе 5-ти лѣтъ, считая отъ начала откупа, т. е. съ 1834 года.

О справедливости оцѣнки, произведенной домамъ и лавкамъ, находящимся въ городахъ: Таганрогѣ, Нахичевани, Ростовѣ, Керчь-Ениколѣ, Бер-

---

(*) Формы свидѣтельствъ прилагаются при семъ подъ лит. А и Б.

дянскѣ и Феодоссіи, въ выдаваемыхъ на эти строенія свидѣтельствахъ Гражданскихъ Палатъ должно быть означаемо, сверхъ всего выше изъясненнаго, удостовѣреніе Таганрогскаго и Керчь-Еникольскаго Градоначальниковъ по принадлежности, а о Федоссійскихъ строеніяхъ тамошняго Главнаго Городскаго Начальника.

Въ случаѣ недовыручки при продажѣ дома, или лавки той цѣны, въ какой они приняты въ залогъ, отвѣтствуютъ, по сила св. зак. граж. т. X ст. 3700 цѣновщики, а если они окажутся не въ состояніи, то остальная сумма взыскивается, на основаніи 3013 ст. того же т. съ избиравшаго изъ городскаго общества. Архитекторовъ же, Членовъ Думъ и Городничихъ, за несправедливое показаніе, предавать суду, для поступленія съ ними по законамъ и взысканія съ нихъ тѣхъ убытковъ, которые они причинили обществу.

е.) Застрахованіе домовъ и лавокъ, должно быть въ учрежденныхъ въ С. Петербургѣ страховыхъ отъ огня, или въ дозволенныхъ случаяхъ, въ Фениксовомъ обществахъ, либо въ существующей въ Вѣнѣ привиллегированной и утвержденной Австрійскимъ Императоромъ Компаніи, а также и въ Гамбургскомъ страховомъ обществѣ.

Впрочемъ дозволяется каменные домы и лавки, въ горсдахъ находящіеся, принимать въ залогъ и безъ застрахованія, но съ тѣмъ, чтобы вмѣсто страховыхъ денегъ, взимать въ казну ежегодно полтора процента со всѣхъ таковаго рода имѣній, когда оные безъ застрахованія залогомъ по откупу приняты будутъ; слѣдующія же по сему положенію деньги, вносить откупщикамъ въ Уѣздныя Казначейства: за первый годъ при первомъ платежѣ откупной суммы, а за послѣдующіе каждогодно въ Январѣ мѣсяцѣ.

Правило сіе относится и къ тѣмъ принятымъ въ залогъ застрахованнымъ въ разныхъ обществахъ строеніямъ, коимъ срокъ застрахованія кончится въ теченіи откупа. Если залогодатель, или откупщикъ не застраховалъ оныхъ вновь, то взыскивается и съ сихъ залоговъ также полтора процента.

Въ случаѣ застрахованія строеній въ то время, когда онѣ уже поступили залогомъ по откупу, полутора-процентныя деньги, за тотъ годъ внесенныя въ казну, не возвращается.

Вообще взысканіе полутора-процентныхъ денегъ, за состоящія въ залогѣ по откупамъ незастрахованныя строенія, должно быть производимо лишь съ той суммы, въ которой оныя приняты обеспеченіемъ. Сообразно чему, если строенія застрахованы менѣе того, во что приняты залогомъ по откупу, то взыскивать полутора процентныя деньги только за незастрахованную часть залога.

Отвѣтственность казны, при полученіи полутора-процентныхъ страховыхъ за строенія денегъ, относится единственно до собственныхъ ея

убытковъ отъ пожара, а до возграждения залогодателей относима быть не должна.

Въ третьихъ: Населенныя имѣнія, принимаются въ залогъ на слѣдующемъ основаніи:

а.) Свободныя, по свидѣтельствамъ Гражданскихъ Палатъ, (*) по числу душъ 8-й народной переписи по Банковой оцѣнкѣ, съ прибавленіемъ 15 р. серебр. за душу, и именно: въ Губерніяхъ *перваго разряда*: С. Петербургской, Московской, Воронежской, Курской, Нижегородской, Орловской, Пензенской, Саратовской, Симбирской, Тамбовской, Тульской, Рязанской, Казанской, Оренбургской, Ярославской, Кіевской и Подольской, если удобной земли въ закладываемомъ имѣніи причитается на каждую ревизскую душу не менѣе 4-хъ десятинъ, по 85, а въ противномъ случаѣ по 75 р. серебр. каждая ревизская душа. Въ Губерніяхъ *втораго разряда*: Калужской, Владимірской, Тверской, Вологодской, Костромской, Астраханской, Пермской, Екатеринославской, Херсонской, Таврической, Волынской, Гродненской, Виленской, Минской, Смоленской, Псковской и Области Бѣлостокской по 75 р. серебр. каждая ревизская душа. Въ Губерніяхъ *третьяго разряда*: Вятской, Новгородской, Олонецкой, Архангельской, Харьковской, Полтавской, Черниговской, Витебской, Могилевской и Области Кавказской по 65 р. серебр. каждая ревизская душа.

б.) Крестьяне, заложенные въ Заемномъ Банкѣ, или Сохранныхъ Казнахъ, по копіямъ съ свидѣтельствъ Гражданскихъ Палатъ по 15 р. серебр. за каждую ревизскую душу; но на имѣнія въ Губерніяхъ: Витебской и Могилевской, таковыя копіи съ свидѣтельствъ вовсе не принимаются.

Согласно Высочайше утвержденнымъ 27 Октября 1829 года правиламъ Сохранныхъ Казенъ, такія населенныя имѣнія, часть коихъ заложена въ Опекунскихъ Совѣтахъ со всею принадлежащею къ селеніямъ землею, а остальныя свободныя отъ залога души, остались безъ оной,—въ залогъ по откупамъ не принимаются.

Допускаемыя въ залогъ свободныя населенныя имѣнія, должны быть преимущественно такія, которыя могутъ быть приняты въ Заемный Банкъ, на основаніи св. зак. т. 11. учр. и уст. кред. уст. ст. 310, то есть: цѣлыми селеніями и деревнями, или участками селеній, если оныя принадлежать разнымъ помѣщикамъ, со всѣми ихъ угодьями, заведеніями и другими принадлежностями.

в.) Впрочемъ, свободное населенное имѣніе, имѣющее всѣ вышеозначенныя свойства, можетъ быть принято въ залогъ и съ раздробленіемъ на разные откупа, съ тѣмъ, что если сего рода залогъ представленъ будетъ по разнымъ откупамъ не только въ одной, но и въ разныхъ Губерніяхъ, то въ случаѣ открытія по одному какому либо откупу недоимки, падающей на отвѣтственность такого залога, Казенная Палата передаетъ немед-

*) Форма свидѣтельствъ при семъ прилагается подъ лит. В.

ленно находящіеся у нея на оный документы въ Государственный Заемный Банкъ, сообщая въ тоже время и другимъ Казеннымъ Палатамъ, въ коихъ находятся таковые же документы на раздробительный залогъ, дабы и отъ нихъ переданы были оные въ Банкъ, не смотря на то, хотя бы по ихъ откупамъ не было неисправности. Банкъ, получивъ на таковый раздробительный залогъ всѣ документы, кои будутъ составлять уже цѣлое имѣніе, могущее, по правиламъ Банка, поступить въ залогъ его, зачисляетъ оное на первый разъ заложеннымъ у себя по суммѣ недоимки, а остальное, заложенное по другимъ откупамъ, имѣніе остается при Банкѣ подъ запрещеніемъ для обеспеченія казны впредь наслучай взысканія по онымъ.

г.) Наконецъ, допускаются къ залогу и такія населенныя свободныя имѣнія, которыя по правиламъ Банка, не могутъ быть зачислены въ оный, но съ тѣмъ, что, въ случаѣ взысканія по откупамъ, такое имѣніе продается въ Губернскомъ Правленіи, какъ собственное населенное имѣніе откупщика, на основаніи 162 § нынѣ дѣйствующихъ откупныхъ условій.

д.) Хотя дозволяется и заложенныя въ Заемномъ Банкѣ населенныя имѣнія принимать въ залогъ по откупамъ, по 15 р. серебр. за ревизскую душу, раздробительно, однакожъ неиначе, какъ съ тѣмъ, чтобы заемщики испрашивали изъ Банка копіи съ свидѣтельствъ на каждое селеніе, которое болѣе 100 душъ, особую копію.

Въ случаѣ неисправности откупа, по которому часть такого имѣнія принята залогомъ, поступать какъ въ отношеніи къ оной, такъ и къ остальнымъ частямъ, по другимъ откупамъ состоящимъ, сообразно выше изъясненному порядку въ статьѣ подъ лит. В.

Въ Четвертыхъ: Ненаселенныя удобныя земли по количеству оныхъ въ слѣдующей цѣнѣ: *въ Губерніяхъ 1-го класса*: Московской и С. Петербургской по 10 р. 50 к. серебр. за десятину; *въ Губерніяхъ 2-го класса*: Волынской, Воронежской, Казанской, Кіевской, Курской, Нижегородской, Орловской, Пензенской, Подольской, Рязанской, Симбирской, Тамбовской и Тульской по 9 р. серебр. за каждую десятину; *въ Губерніяхъ 3-го класса*: Виленской, Гродненской, Калужской, Минской, Полтавской, Черниговской, Ярославской, Костромской и въ Бѣлостокской Области по 7 р. 50 к. серебр. за десятину; *въ Губерніяхъ 4-го класса*: Витебской, Владимірской, Могилевской, Псковской, Саратовской на Нагорной сторонѣ Волги, Смоленской, Тверской и Харьковской по 4 р. 50 к. серебр. за десятину, *въ Губерніяхъ 5-го класса*: Вологодской, (кромѣ нижеозначенныхъ уѣздовъ), Екатеринославской, Новгородской, Оренбургской, Таврической, Херсонской и Бессарабской Области по 3 р. серебр. за десятину, и наконецъ въ Саратовской Губерніи на луговой сторонѣ Волги по 1 р. 50 к. серебр. за десятину.

Земли же Губерній: Сибирскихъ, Архангельской, Астраханской, Вятской, Кавказской, Олонецкой, Пермской, Вологодской, въ уѣздахъ: Яренскомъ, Усть-Сысольскомъ, Устюжскомъ и Тотемскомъ и въ Грузіи, залогомъ по питейнымъ откупамъ принимать не дозволяется.

Допускаемыя къ залогу земли, подлежатъ къ принятію въ оный толь-

ко однѣми цѣльными дачами; безспорно обмежеванными, не въ чрезполосномъ владѣніи состоящими и непринадлежащими къ населенному имѣнію.

На принадлежность и свободность отъ исковъ и запрещенія ненаселенныхъ земель, должны быть представляемы свидѣтельства Гражданскихъ Палатъ. (*)

Вообще постановляется, что выданныя отъ Гражданскихъ Палатъ до 1841 года свидѣтельства: на свободныя отъ залога каменныя строенія, населенныя имѣнія и отдѣльныя незаселенныя удобныя земли,—обезпеченіемъ по питейнымъ откупамъ принимаемы не будутъ.

Въ пятыхъ: Если кто изъ нынѣшнихъ содержателей питейныхъ сборовъ, пожелаетъ войти въ новые откупа, то они допущены будутъ къ торгамъ и съ тѣми залогами, какіе представлены отъ нихъ по теперешнимъ откупамъ, съ тѣмъ при томъ: а.) Если на залогахъ сихъ при произведеніи торговъ не будетъ по текущему откупу никакой недоимки; о чемъ должны быть представлены отъ нихъ свидѣтельства Казенныхъ Палатъ. (**) б.) Если у содержателя сборовъ представляемый, такимъ образомъ, залогъ не собственный, то обязанъ онъ представить на то согласіе владѣльца этого залога, то есть: новую довѣренность. с.) Чтобы желающіе торговаться на будущіе откупа, сверхъ новыхъ довѣренностей и свидѣтельствъ Казенныхъ Палатъ на прежніе залоги, представляли и новыя свидѣтельства Гражданскихъ Палатъ, какъ о сдѣланной строеніямъ вновь оцѣнкѣ на выше изъясненномъ основаніи, такъ и о свободности отъ запрещеній всякаго вообще имѣнія: ибо легко случиться можетъ, что въ теченіи времени, или измѣнилась цѣнность строенія, или поступили на имѣнія разныя взысканія, произведеніе коихъ отлагается только до окончанія откуповъ.

Примѣчаніе. Разсроченныя по нѣкоторымъ откупамъ ко взносу въ 1841 и 1842 годахъ откупныя суммы, не должны служить препятствіемъ къ пріему состоящихъ по тѣмъ откупамъ коренныхъ залоговъ, обезпеченіемъ будущихъ съ 1843 по 1847 годъ откуповъ, если впрочемъ, въ разсроченныхъ суммахъ недоимки нѣтъ. Однакожъ изъ залоговъ сихъ будутъ приняты только тѣ, на которыя свидѣтельства Казенныхъ Палатъ выданы не ранѣе Апрѣля мѣсяца 1842 года. Имѣнія же, или капиталы, представленные дополнительнымъ обезпеченіемъ помянутыхъ суммъ, или другихъ недоимокъ, еще невыплаченныхъ,—въ залогъ принимаемы не будутъ.

Правило о представленіи новыхъ свидѣтельствъ Гражданскихъ Палатъ, не должно относиться къ копіямъ съ свидѣтельствъ на населенныя имѣнія, заложенныя въ Государственномъ Заемномъ Банкѣ и Опекунскихъ Совѣтахъ, такъ какъ эти копіи не требуетъ обновленія, лишь бы представлены были новыя на нихъ довѣренности.

(*) Форма свидѣтельствъ при семъ прилагается подъ лит. Г.

(**) Форма свидѣтельства при семъ прилагается подъ лит. Д.

Какъ за симъ представленіемъ на новые откупа, прежніе залоги должны отвѣчать и за часть 1842 года и за новое четырехъ-лѣтіе, то въ случаѣ неисправности откупщиковъ, могущей произойти въ теченіи остальнаго времяни нынѣшняго откупа, поступать на общемъ основаніи условій, какъ относительно текущаго, такъ и будущаго откупа, то есть: прежній откупъ имѣть въ казенномъ управленіи, а между тѣмъ на новый, если онъ не тотъ же самый, который сдѣлался неисправнымъ, а другой, вызывать желающихъ, предоставляя между тѣмъ взявшимъ его съ торговъ въ Правительствующемъ Сенатѣ откупщикамъ, представить въ мѣстную Казенную Палату въ замѣнъ подвергшагося отвѣтственности залога, новое достаточное обеспеченіе; если же они сего, по первому требованію Палаты, не исполнять: то учреждать надъ новымъ откупомъ казенный надзоръ впредь до отдачи его въ содержаніе другимъ лицамъ. Но если старые залоги приняты обеспеченіемъ вновь по тѣмъ же самымъ неисправнымъ откупамъ и въ обеспеченіе новаго 4-хъ лѣтія не будетъ представлено, по первому требованію Казенной Палаты, на перемѣну прежняго, другаго благонадежнаго обеспеченія, то отдавать сборы въ содержаніе желающимъ какъ на остальное время нынѣшняго, такъ и на все будущее четырехъ-лѣтіе на счетъ откупщиковъ, какъ неисправнаго, такъ и непредставившаго на перемѣну другаго залога, съ отдѣльною отвѣтственностію каждаго за то четырехъ-лѣтіе, въ которое онъ считался содержателемъ.

Правила о допущеніи, при предстоящихъ торгахъ, прежнихъ залоговъ относятся только къ тѣмъ лицамъ, кои теперь содержатъ откупа, хотя бы залоги сіи ввѣрялись на будущее время и не тому лицу, за котораго нынѣ состоятъ обеспеченіемъ и были бы употреблены по другому откупу; передача же таковыхъ старыхъ залоговъ другимъ, неимѣющимъ нынѣ питейныхъ сборовъ, лицамъ для представленія по новымъ откупамъ, можетъ быть допущено только съ 1-го Января 1843 года и то, когда содержаніе нынѣ текущаго откупа окончено исправно.

Въ шестыхъ: Также могутъ быть допущены въ залогъ по откупамъ такія имѣнія, изъ числа вышесказанныхъ, которыя приняты уже частію по другимъ казеннымъ подрядамъ, или поставкамъ, въ остальной свободной части, если оная составляетъ отдѣльное имѣніе, могущее быть перечисленнымъ въ Банкъ, или подходящее подъ правило о свободныхъ имѣніяхъ меньшей цѣны, кои имѣютъ быть проданы въ Губернскомъ Правленіи, по правиламъ, какъ собственное населенное имѣніе откупщика. Въ сихъ случаяхъ откупщикъ обязанъ представить свидѣтельство того мѣста, гдѣ имѣніе въ залогѣ находится, что дѣйствительно остается свободная часть и къ оной въ послѣдствіи никакого притязанія быть неможетъ и согласіе владѣльца на представленіе сей свободной части въ залогъ по откупамъ.

Въ седьмыхъ: Въ довѣренностяхъ, кои даны будутъ откупщикамъ отъ залогодателей на представленіе въ залогъ населенныхъ имѣній, земель, строеній и капиталовъ, слѣдуетъ именно объяснять, что оныя ввѣряются для обеспеченія исправнаго содержанія откупа на четырехъ-лѣтіе съ 1843 по 1847 годъ, на правилахъ, для онаго изданныхъ, и означать адресъ и

мѣсто, куда, въ случаѣ надобности, Казенная Палата, въ коей состоять будетъ имѣніе залогомъ, можетъ относиться къ залогодателямъ. (*)

По силѣ св. зак. граж. т. X ст. 1,029 и 1,471, предъявленныя при торгахъ на откупа довѣренности, ни подъ какимъ предлогомъ, не могутъ быть уничтожаемы и сохраняютъ свое дѣйствіе до назначеннаго въ нихъ срока, хотя бы между тѣмъ залогодатель, или откупщикъ померъ, а откупъ перешелъ, по силѣ откупныхъ условій, къ наслѣдникамъ откупщика. На основаніи сего и согласно существовавшему доселѣ порядку, залоги дѣлаются несвободными съ того самаго времяни, въ которое представившій оные вошелъ въ обязательство съ казною, и именно: съ утвержденія Правительствующимъ Сенатомъ торговъ на откупа, а въ случаѣ передачи оныхъ отъ одного лица другому, или составленія товарищества,—со времени объявленія о томъ Правительствующему Сенату.

При чемъ залогодатели извѣщаются, что постановленныя въ нынѣ дѣйствующихъ откупныхъ условіяхъ правила объ отвѣтственности залоговъ по Великороссійскимъ откупамъ преимущественно предъ имѣніемъ самихъ откупщиковъ, а по Сибирскимъ, Новороссійскимъ, Западнымъ, Черниговской и Полтавской—послѣ взысканія съ самаго откупщика, о зачисленіи имѣній въ Банкъ и о порядкѣ продажи ихъ, остаюся въ той же силѣ и на будущее четырехъ-лѣтіе.

(*) Форма довѣренности при семъ прилагается подъ лит. Е.

Лит. А.

ФОРМА

Свидѣтельства на строенія въ Столицахъ, въ Губерніяхъ, или Областныхъ городахъ.

00 го[illegible] мѣсяца 00 числа, дано сіе свидѣтельство изъ N Палаты Гражданскаго Суда NN, въ томъ, что состоящій въ собственномъ его владѣніи въ N городѣ, N кварталѣ по N 00 каменный домъ (или лавка) желѣзомъ *или* черепицею крытый, оцѣненъ во всѣхъ матеріалахъ, какъ сгараемыхъ, такъ и несгараемыхъ, съ принадлежащею къ нему землею, присяжными цѣновщиками и Губернскимъ Архитекторомъ въ 000 *рублей*, съ удостовѣреніемъ при томъ со стороны сего послѣдняго, что означенный домъ (или лавка) находится въ хорошемъ положеніи и оцѣнка умѣренна.—При чемъ они же, цѣновщики и Архитекторъ, свидѣтельствуютъ, что оцѣнка сія не превышаетъ *шести-лѣтняго* постояннаго дохода, за исключеніемъ обыкновенныхъ издержекъ. О каковомъ доходѣ и о вѣрности оцѣнки равномѣрно удостовѣряетъ и Городская Дума. Срокъ вышеозначенной оцѣнкѣ назначается не менѣе *пяти лѣтъ*, считая оный съ 1843 года. Споровъ на сіе имѣніе, никакихъ исковъ, указнаго ареста и запрещенія нѣтъ, *или* исковъ по NN актамъ, предъявленнымъ въ N мѣстѣ состоитъ капитала 000 рублей, процентовъ 00 рублей; городской недоимки не числится, *или* числится 000 рублей, *или* запрещеніе, наложенное по NN случаю на 000 рублей. N Палата Гражданскаго Суда даетъ въ томъ сіе свидѣтельство, удостовѣряющее о благонадежности означеннаго дома (или лавки) при представленіи въ залогъ по питейнымъ съ 1843 по 1847 годъ откупамъ и по другимъ поставкамъ, или подрядамъ.

Лит. Б.

ФОРМА

Свидѣтельства на строенія въ Уѣздныхъ и Портовыхъ городахъ.

00 года месяца 00 числа, дано сіе свидѣтельство изъ N Палаты Гражданскаго Суда NN, въ томъ, что состоящій въ собственномъ его владѣніи въ N городѣ, N квартала подъ N 00 каменный домъ (или лавка) желѣзомъ, *или* черепицею крытый, оцѣненъ во всѣхъ матеріалахъ, какъ сгараемыхъ, такъ и несгараемыхъ, съ принадлежащею къ нему землею присяжными цѣновщиками и Городскимъ Архитекторомъ, (или за неимѣніемъ послѣдняго цѣлымъ присутствіемъ Градской Думы и Городничимъ) въ 000 *рублей*, съ удостовѣреніемъ Архитектора (или Думы и Городничаго), что означенный домъ (или лавка) находятся въ хорошемъ положеніи и что оцѣнка умѣренна.—При чемъ они же цѣновщики и Архитекторъ, (или за неимѣніемъ его присутствіе Думы и Городничій), свидѣтельствуютъ, что оцѣнка сія не превышаетъ *шести-лѣтняго* постояннаго дохода, за исключеніемъ обыкновенныхъ издержекъ. (*Примѣчаніе.* О таковомъ доходѣ и о вѣрности оцѣнки равномѣрно удостовѣряетъ Городская Дума и въ случаѣ бытности при оцѣнкѣ Городоваго Архитектора.) Срокъ вышеозначенной оцѣнкѣ назначается не менѣе пяти лѣтъ, считая оный съ 1843 года. Споровъ на сіе имѣніе, никакихъ исковъ, указнаго ареста и запрещенія нѣтъ, *или* исковъ по NN актамъ, предъявленнымъ въ N мѣстѣ состоитъ капитала 000 рублей, процентовъ 00 рублей; городской недоимки не числится, *или* числится 000 рублей, *или* запрещеніе, наложенное по NN случаю на 000 рублей. N Палата Гражданскаго Суда даетъ въ томъ сіе свидѣтельство, удостовѣряющее о благонадежности означеннаго дома (или лавки) при предъявленіи въ залогъ по питейнымъ съ 1843 по 1847 годъ откупамъ и по другимъ поставкамъ, или подрядамъ.

ФОРМА

Свидѣтельства на поселенное имѣніе.

00 года   мѣсяца 00 числа, дано сіе свидѣтельство изъ NN Палаты Гражданскаго Суда помѣщику (чинъ, имя и фамилія) въ томъ, что въ собственномъ его владѣніи состоитъ въ N округѣ, или уѣздѣ, въ селѣ N дворовыхъ 00, крестьянъ 000, въ деревняхъ: N 00, а всего писанныхъ по нынѣшней 8-й ревизіи, ревизскихъ мужеска пола душъ 000; земли принадлежащей къ упомянутымъ селу и деревнямъ числится пашенной 000 десятинъ, подъ сѣнными покосами 000 десятинъ, лѣса строеваго, или дровянаго 000 десятинъ, съ принадлежащими къ сему имѣнію строеніями и заведеніями. Споровъ на сіе имѣніе, никакихъ исковъ, указнаго ареста и запрещенія нѣтъ, *или* исковъ по NN актамъ, предъявленнымъ въ N мѣсто, состоитъ капитала 000 рублей и процентовъ 00 рублей; казенной недоимки не числится, *или* числится за N половину 00 года 000 рублей, *или* запрещеніе, наложенное по займу N года, мѣсяца и числа 0000 рублей изъ такого-то кредитнаго установленія, или по поставкѣ N, или подряду N, или откупу NN. Палата Гражданскаго Суда даетъ въ томъ сіе свидѣтельство, удостовѣряющее о благонадежности помянутаго имѣнія, для представленія въ залогъ по питейнымъ съ 1843 по 1847 годъ откупамъ и по другимъ поставкамъ, или подрядамъ.

Примѣчаніе. Въ свидѣтельствахъ, выдаваемыхъ на имѣнія, состоящія въ Губерніяхъ перваго разряда, сверхъ вышеизъясненнаго, должно быть послѣ общаго итога всей удобной земли, означено сколько изъ оной причитается на каждую ревизскую душу.

ФОРМА

Свидѣтельства на ненаселенныя земли.

00 года   мѣсяца 00 числа, дано сіе свидѣтельство изъ N Палаты Гражданскаго Суда NN, (чинъ, имя и фамилія) въ томъ, что въ собственномъ его владѣніи состоитъ въ N округѣ, или уѣздѣ, въ N пустошѣ, или N урочищѣ 000 десятинъ удобной, и 000 десятинъ неудобной, а всего 000 десятинъ земли, въ цѣльной дачѣ, безспорно обмежеванной, не въ чрезполосномъ владѣніи находящейся и принадлежащей къ населенному имѣнію. Споровъ на эту землю, никакихъ исковъ, взысканій, указнаго ареста и запрещенія нѣтъ, *или* исковъ по NN актамъ, предъявленнымъ въ N мѣсто, состоитъ капитала 000 рублей и процентовъ 00 рублей, *или* числится запрещеніе по такому-то предмету. N Палата Гражданскаго Суда даетъ въ томъ сіе свидѣтельство, удостовѣряющее о благонадежности помянутой земли для представленія въ залогъ по питейнымъ съ 1843 по 1847 годъ откупамъ и по другимъ поставкамъ, или подрядамъ.

Лит. Д.

ФОРМА

Свидѣтельства на состоящіе по откупамъ залоги.

О населенныхъ имѣніяхъ.

184 года мѣсяца числа NN Казенная Палата свидѣтельствуетъ: 1) Что по содержимымъ NN съ 1839 по 1843 годъ питейнымъ сборамъ въ N городѣ съ уѣздомъ откупной недоимки, (кромѣ льготной) и никакихъ другихъ взысканій, падающихъ на коренные залоги, до сихъ поръ не числится. 2.) Что въ разсроченныхъ по сему откупу ко взносу въ 1841 и 1842 годахъ откупныхъ платежахъ недоимки также нѣтъ. 3.) Что въ числѣ обеспечивающихъ сей откупъ коренныхъ залоговъ состоитъ по свидѣтельству N Гражданской Палаты 00 года N мѣсяца 00 числа крестьянъ N Губерніи, N уѣзда, N деревни принадлежащихъ NN 000 душъ, по 8-й ревизіи записанныхъ, полагая каждую по 00 рублей на 000 рублей.

О домахъ и лавкахъ.

Или по свидѣтельству N Гражданской Палаты 00 года N мѣсяца 00 числа каменный домъ или лавка, находящіяся въ N городѣ 00 квартала подъ № , принадлежащій N N, оцѣненный въ 000 руб. изъ сей суммы 000 р.

О билетахъ кредитныхъ установленій.

Или по билету N Банка, N Опекунскаго Совѣта, или N Приказа Общественнаго Призрѣнія, вложенный NN года N мѣсяца 00 числа капиталъ 000 р. ассиг., или серебр. Процентовъ по этому билету со времени вклада получаемо не было, или получены по 00 число. Надпись на этомъ билетѣ слѣдующая: (здѣсь прописать надпись отъ слова до слова.)

Объ акціяхъ, билетахъ Государственнаго Казначейства и проч.

Или, 00 билетовъ Государственнаго Казначейства, каждый въ 00 р. ассигн. или серебр. Проценты на нихъ получены по N число, или 00 акцій NN общества, или 00 облигацій 1-го или 2-го Польскихъ займовъ или билетовъ NN кассы, каждый въ 00 руб. серебр.

Лит. Е.

ФОРМА

Довѣренности отъ залогодателя.

Милостивый Государь N N!

Прилагая при семъ выданное мнѣ изъ NN Палаты Гражданскаго Суда 00 года мѣсяца 00 числа свидѣтельство на принадлежащее мнѣ (такое-то недвижимое имѣніе: крестьянъ или домъ, или землю, находящееся тамъ-то; или капиталъ по такому-то билету), довѣряю вамъ представить оное въ обеспеченіе питейныхъ съ 1843 по 1847 годъ откуповъ, которые будутъ приняты вами въ собственное ваше (или въ общее наше, или одно мое) содержаніе, на основаніи изданныхъ для залоговъ по откупамъ правилъ, съ предоставленіемъ вамъ такое право передать и другому лицу, кому вы заблагоразсудите (или не предоставляя, однакожъ вамъ передавать права сего другому лицу) также предоставляю (или не предоставляю) NN представить сей залогъ въ обеспеченіе такой-то части откупной суммы, которая по откупнымъ условіямъ можетъ быть обезпечена особымъ залогомъ рубль за рубль. При чемъ увѣдомляю, что въ случаѣ надобности, Казенная Палата, въ которой будетъ состоять имѣніе залогомъ, должна относиться ко мнѣ, какъ къ залогодателю, туда-то (здѣсь означить со всею подробностію мѣсто жительства, или адресъ, куда относиться Палатѣ) и что вы, на основаніи сей довѣренности учините, я спорить и прекословить не буду.

САНКТПЕТЕРБУРГСКІЯ СЕНАТСКІЯ ОБЪЯВЛЕНІЯ.

Издаваемыя къ Санктпетербургскимъ вѣдомостямъ каждую недѣлю по Вторникамъ и Пятницамъ. Подписная цѣна за годовое получение Сенатскихъ Объявленій 6 руб. серебромъ.

№ 65.

Пятница, Августа 15 дня 1841 года.

Примѣчаніе:

Печатаніе публикацій назначено:

1-я въ № 63, Пятница, Августа 8-го 1841 г.
2-я въ № 64, Вторникъ, Августа 12-го 1841 г.
3-я въ № 65, Пятница Августа 15-го 1841 г.

Статьи публикацій вообще раздѣляются на XVIII постоянныхъ разрядовъ, изъ коихъ первые семнадцать печатаются три раза, а послѣдній одинъ разъ.

ПУБЛИКАЦІЯ ТРЕТЬЯ.

Разрядъ I. О вступившихъ въ Правительствующій Сенатъ дѣлахъ, назначенныхъ къ сочиненію записокъ.
(Публикацій нѣтъ.)

Разрядъ II. О вызовѣ для рукоприкладства подъ записками, выписками и экстрактами.

Тяжущимся по нижеозначеннымъ дѣламъ объявляется, чтобы явились сами, или прислали повѣренныхъ, *для* рукоприкладства подъ записками, въ положенный X т. св. зак. гражд. 1972-й ст. срокъ:

Канцелярія Правительствующаго Сената во 2-й Департаментъ:

По вступившимъ изъ Гражданскихъ Палатъ дѣламъ:

18911. 1841 г. Мая 12, Могилевской, по апелляціи дворянина Каспера *Плескачевскаго*, и записанному въ настольномъ реэстрѣ подъ 309 *дѣлу*, о присвоеніи дворяниномъ Петромъ *Плескачевскимъ* крестьянина Максима *Кулыги* съ семействомъ, принадлежащаго будто бы ему апеллятору Касперу Плескачевскому.

18912. 1840 г. Августа 13, Тверской, по апелляціи тамошняго Губернскаго Прокурора, записанному въ настольномъ реэстрѣ подъ № 167 *дѣлу*, о причисленіи въ военное вѣдомство, находящагося въ вотчинѣ помѣщицы *Цызаревой*, незаконно-рожденнаго женою ратника Аксиньею *Ивановою* сына Игнатія по крестномъ отцѣ *Семенова*.

18913. 1840 г. Октября 1, Тверской, по апелляціи крестьянки Ульяны Филатовой по мужѣ *Николаевой*, и записанному въ настольномъ реэстрѣ подъ № 186 *дѣлу*, объ отыскиваніи ею Николаевою съ мужемъ и дѣтьми свободы, изъ владѣнія Княжны *Мещерской*.

18914. 1841 г. Апрѣля 2, изъ Войсковаго Донскаго Войска Гражданскаго Суда, по апелляціи повѣреннаго жены Войсковаго старшины Мавры *Яновой*, Хорунжаго Василья *Сухорукова*, записанному въ настольномъ реэстрѣ подъ № 293 *дѣлу*, о спорныхъ между означенною Яновою и наслѣдниками умершаго Есаула Василья *Янова* крестьянахъ.

Правительствующаго Сената въ Канцелярію 4-го Департамента.

18915. 1841 г. Іюля 1, по представленному за отсутствіемъ Казанскаго Военнаго Губернатора, тамошнимъ Вице-Губернаторомъ, апелляціонному дѣлу, объ отыскиваніи Ясашными Татарами Казанской Губерніи Свіяжскаго уѣзда *деревни Молминой*, отъ дочери Бригадира *Матюнина*, Генералъ-Маіорши *Реслецъ* мельницы и сѣнныхъ покосовъ.

Правительствующаго Сената въ 7-й Департаментъ:

По вступившимъ отъ Гражданскихъ Губернаторовъ дѣламъ:

18916. 1841 г. Мая 2, Воронежскаго, однодворцовъ Бобровскаго уѣзда *села Ста-*

раго Курлака съ Поручикомъ Николаемъ *Станкевичемъ*, объ усадебномъ мѣстѣ, подъ № 667.

18917. 1841 г. Мая 17, Калужскаго, о записанныхъ въ кантонисты крестьянскихъ мальчикахъ изъ имѣнія, бывшаго помѣщика *Шпелеса*, а нынѣ купчихи *Колпашниковой*, подъ № 682.

18918. 1841 г. Мая 28, его же, Священно-церковно-служителей *села Людемска* о землѣ, принадлежащей упраздненной церкви Перемышльскаго уѣзда *села Болконскаго*, подъ № 688.

18919. 1841 г. Іюня 11, его же, объ отчужденномъ изъ владѣнія помѣщика *Парышкина*, а нынѣ *Булгари*, по происхожденію изъ духовнаго званія Артеміѣ *Михайловѣ*, подъ № 698.

18920. 1841 г. Іюня 28, его же, о бракѣ крестьянина Мадынскаго уѣзда сельца Кожухова Княгини *Кочубей* Григорья *Афанасьева* съ солдатскою женкою Лукерьею *Ларіоновою* и о прижитыхъ ими сыновьяхъ Петрѣ и Николаѣ, подъ № 719.

18921. 1841 г. Іюля 2, его же, Дѣйствительной Камергерши *Парышкиной*, о пущенѣ изъ владѣнія ея вольности села Космачева крестьянинѣ Аникоиѣ *Семеновѣ*, по происхожденію изъ духовнаго званія, подъ № 725.

18922. 1841 г. Іюня 7, исправляющаго должность Владимірскаго Гражданскаго Губернатора, мѣщанина города Вязниковъ Глѣба *Баженова*, о владѣемыхъ имъ сѣнныхъ покосахъ, находящихся въ дачахъ принадлежащихъ *городу Гороховцу*, подъ № 693.

Изъ Гражданскихъ Палатъ:

18923. 1840 г. Іюля 26, Владимірской, мѣщанки Пелагеи *Лапотниковой* съ купеческими дѣтьми Григорьемъ и Федоромъ *Столпътовыми*, объ указной части первой изъ имѣнія умершаго отца Лапотниковой, мѣщанина Дмитрія *Столпътова*, подъ № 408.

18924. 1840 г. Августа 1, Московской 1-го Департамента, свободнаго хлѣбопашца Ивана *Сарычева* съ купцомъ Васильемъ *Усачевымъ*, о лѣсной дачѣ, купленной у помѣщика *Глушкова*, подъ № 413.

18925. 1841 г. Марта 1, Калужской, Подполковника Абрама *Дурново* съ Гвардіи Прапорщицею Елизаветою *Гурьевою* и называющимъ себя сыномъ Дурново Дмитріемъ, о званіи означеннаго Дмитрія и о капиталѣ и вещахъ умершей Подполковницы *Дурново*, подъ № 616.

Московскаго Надворнаго Суда во 2-й Департаментъ.

18926. Опекунъ надъ имѣніемъ умершаго Чиновника 9-го класса Федора Капитонова *Шигарова* родный братъ его изъ дворянъ Александръ Капитоновъ

*Шигар*овъ, по дѣлу, о истребованіи Надворнымъ Совѣтникомъ Васильевъ Степановымъ *Кондоревымъ* отъ означеннаго Федора Шигарова крестьянина Капитона *Ефимова*, купленнаго имъ вмѣстѣ съ прочими крестьянами у Прапорщика Тимофея *Зайцова*.

Московскаго Магистрата во 2-й Департаментъ:

18927. Угличскій купецъ Михайла Васильевъ *Выжиловъ*, или его повѣренный, по дѣлу, о взысканіи имъ Выжиловымъ изъ имѣнія умершаго таковшягожъ купца Николая Иванова *Кожевникова*, за ввѣренный ему Кожевникову для продажи кожевенный товаръ, денегъ 30,000 р. асс.

18928. Кредиторы крестьянина г-жи Бахметевой, торгующаго по свидѣтельству 3-го рода Егора Александрова *Сурмина*, а именно: наслѣдница умершаго Московскаго купца Алексѣя Тимофеева *Харькова* жена его купеческая жена Екатерина Петрова, по 2-мъ мужѣ *Быльева*, крестьяне г-жи Хмыровой Антонъ Яковлевъ *Алиновъ*, г-жи Лопухиной Семенъ *Тихоновъ*, г. Зубкова Иванъ *Григорьевъ*, г-жи Бахметевой Алексѣй и Михайла *Петровы*, г-жи Лопухиной Андрей *Васильевъ*, г. Рамова Абрамъ *Александровъ*; г. Лопухина Иванъ *Антоновъ*, г. Спиченскаго Матвѣй *Александровъ*, экономическій Евстигнѣй *Егоровъ*, г. Бахметевой Василій *Ивановъ*, Княгини Гагариной Прохоръ *Спиридиновъ*, Графа Шереметева Иванъ *Федоровъ*, г. Мухина Федоръ *Селиверстовъ*, г. Хомутова Левъ *Михайловъ*, г. Лопухина Кирила *Степановъ*, г-жи Евламовой Александръ *Пагаровъ*, по дѣлу ихъ.

Въ Витебскую Палату Гражданскаго Суда.

18929. Поручикъ Генадій *Болотниковъ* и отыскивающій отъ него свободу дворовый его человѣкъ Ефимъ Григорьевъ *Озеровъ*, по дѣлу, объ отыскиваемой Озеровымъ отъ Болотникова свободы.

Въ Костромскую Палату Гражданскаго Суда.

18930. Прапорщикъ Федоръ Ивановъ *Хвостовъ*, или его повѣренный, по дѣлу, о духовномъ завѣщаніи Маіорши Елены *Хвостовой*, коимъ она предоставила въ пользу внука своего означеннаго г. Хвостова движимое и недвижимое имѣніе свое.

Въ Орловскую Палату Гражданскаго Суда.

18931. Члены Ливенской Дворянской Опеки, находившіеся съ 22 Января 1820 г. по 1-е Сентября 1832 г. и опекуны Маіоры: Иванъ Ивановъ *Дѣдовъ*, Николай Ильинъ *Апсшовъ*, Штабсъ-Капитанъ Николай Евграфовъ *Украинцовъ*, Штабсъ-Ротмистръ Николай Андреевъ *Токаревъ*, Поручикъ Федоръ Никитинъ *Афанасьевъ*, и Болховскаго Уѣзднаго Суда Дворянскій Засѣдатель Штабсъ-Капитанъ Павелъ Васильевъ *Мацневъ*, по дѣлу, о упущеніяхъ и растратѣ бутдо бы доходовъ тою опекою и означенными опекунами, получаемыхъ съ имѣнія умершей Надворной Совѣтницы Матрены, дѣтей

ея Действительнаго Статскаго Советника Николая и умершаго Генералъ-Маіора Петра *Барковыхъ*, состоящаго въ Ливенскомъ и Болховскомъ уѣздахъ.

Саратовской Губерніи въ Сердобскій Уѣздный Судъ.

18932. Маіорша Алеппія Родіонова *Воронина*, изъ дворянъ дѣвица Александра Яковлева *Анучина* и Елизавета Иванова *Никласъ*, или ихъ повѣренные, по дѣлу, о крестьянской дѣвки первой изъ нихъ Еленѣ *Трифоновой*, вышедшей въ замужство за крестьянина послѣдней Кирьяка *Дементьева*.

Въ Тульскую Палату Гражданскаго Суда.

18933. Изъ дворянъ Губернскій Секретарь Дмитрій Алексѣевъ *Панинъ*, по дѣлу, о взысканіи съ него Губернскимъ Секретаремъ Яковомъ Сергѣевымъ *Чистяковымъ* по заемнымъ письмамъ процентныхъ денегъ асс. 2073 р. 4 к.

Разрядъ III. О рѣшеныхъ въ Правительствующемъ Сенатѣ дѣлахъ и вызовѣ къ слушанію рѣшеній, послѣдовавшихъ въ судебныхъ мѣстахъ.

Вызываются къ слушанію рѣшеній по дѣламъ:

Московскаго Магистрата во 2-й Департаментъ.

18934. Почетная Гражданка Московская купеческая жена Вѣра Васильева *Калашникова*, по дѣлу ея съ Московскимъ мѣщаниномъ Иваномъ Ивановымъ *Карчагинымъ*, о спорномъ имѣніи умершаго дяди ихъ Московскаго купца Козмы Семенова *Карчагина*.

Московскаго Уѣзднаго Суда во 2-й Департаментъ.

18935. Отставный Провіантмейстеръ Алексѣй Васильевъ *Зыковъ*, по дѣлу, о духовномъ завѣщаніи, учиненномъ крестьяниномъ его Дементьемъ *Михайловымъ*.

Московской Губерніи Сергіевскаго посада въ Ратушу съ Членомъ Дмитровскаго Уѣзднаго Суда.

18936. Коллежская Секретарша вдова Марья Николаева *Иванова*, или ея повѣренный, по дѣлу, о подложно якобы составленной Сергіевскаго посада мѣщаниномъ Иваномъ Матвѣевымъ *Трегубовымъ* отъ лица Коллежской Секретарши вдовы Марьи Николаевой *Ивановой* роспискѣ, въ получении сю отъ него 10,800 р. денегъ.

Въ Коломенскій Уѣздный Судъ.

18937. Изъ дворянъ дѣвица Аѳимья Васильева *Кондырева*, или ея повѣренный, по

дѣлу, о взысканіи съ нея на удовлетвореніе кредиторовъ денегъ сереб. 485 р. 71¾ к., за передачу сю заемнаго письма Титулярной Совѣтницѣ Вѣры Михайловой *Бобрыковой*, даннаго отъ Титулярной Совѣтницы Ирины Евстратьевой *Алисовой*.

Въ Нижегородскую Гражданскую Палату.

18938. *Повѣренный отъ Членовъ Арзамаскаго Сиротскаго Суда*, по дѣлу, о взыскиваемыхъ Сиротскимъ Судомъ съ Арзамаскаго Аптекаря Освва Богданова *Руммела*, по данному имъ умершему подканцеляристу Петру *Клаудіусу* заемному письму 2,000 р. монетою, завѣщанныхъ въ числѣ прочаго имѣнія и капиталовъ въ распоряженіе означеннаго Сиротскаго Суда.

Въ Орловскую Палату Гражданскаго Суда.

18939. Тайный Совѣтникъ, Сенаторъ и Кавалеръ Семенъ Филипповичъ *Маврин*ъ, или повѣренный его и Поручикъ Семенъ Николаевъ *Энинъ*, по дѣлу, о спорной послѣдней съ первымъ землѣ.

Рязанской Губерніи въ Раненбургскій Уѣздный Судъ.

18940. Г-жи Жеребцовой крестьянинъ Козма *Лашковъ*, *Подгородниxъ слободъ однодворческое общество*, или ихъ повѣренные, по дѣлу, о взыскиваемыхъ Московской Губерніи Богородицкаго уѣзда деревни Челоховой г. Жеребцовой крестьяниномъ Козмою Ивановымъ Лашковымъ, Раненбургскихъ подгородныхъ слободъ съ однодворцовъ, полученныхъ ими съ него и умершаго дяди его крестьянина Игната *Лашкова*, при написаніи контракта на содержаніе мельницы задаточныхъ денегъ 500 р. и понесенныхъ ими Лашковыми отъ неввода ихъ во владѣніе той мельницы за убытки деньгахъ всего 3,000 р.

Саратовской Губерніи въ Кузнецкій Уѣздный Судъ:

18941. Г. Статсъ-Дама, Дѣйствительная Тайная Совѣтница, Оберъ-Кшенкша и Кавалерственная Дама Княгиня Анна Григорьевна *Бѣлосельская-Бѣлозерская*, и сынъ солдатки Сызранскаго уѣзда села Барыкина Матрены *Агафоновой* Лазарь, или ихъ повѣренные, по дѣлу, о прижитомъ солдаткою Матреною Агафоновою съ крестьяниномъ Княгини Бѣлосельской-Бѣлозерской, Кузнецкаго уѣзда села Ржавки Тимофеемъ *Ладинымъ* сынѣ Лазарѣ.

18942. Тайный Совѣтникъ, Дѣйствительный Камергеръ Петръ Федоровичъ *Балкполевъ* и солдатка Федосья Парфенова и сынъ ея Федоръ *Семеновъ*, или ихъ повѣренные, по дѣлу, о пропущенномъ въ 7-ю ревизію человѣкѣ г. Балкполева Федорѣ Семеновѣ.

18943. Гвардіи Поручикъ Анфиногенъ Александровъ *Татариновъ* и Губернскій Секретарь Иванъ *Жедринскій*, или ихъ повѣренные, по дѣлу, о выстроенной въ дачахъ села Стараго Крежика на рѣкѣ Кададе Гвардіи Поручикомъ

Татариновымъ мукомольной мельницы, безъ согласія на то помѣщиковъ, имѣющихъ въ означенной дачи владѣнія.

18944. Изъ дворянъ Кузнецкая мѣщанская вдова Пелагея Петрова *Романова* и Кузнецкаго уѣзда села Камышкиря казенный крестьянинъ Максимъ Антоновъ *Лапшинъ*, или ихъ повѣренные, по дѣлу, о взысканіи мѣщанкою Романовою съ крестьянина Лапшина денегъ по заемному письму 188 р.

Саратовской Губерніи въ Сердобскій Уѣздный Судъ.

18945. Прапорщица Ольга *Сабурова*, дворовый ея человѣкъ Иванъ *Тимофеевъ* и крестьяне Осипъ *Максимовъ* и Степанъ *Федоровъ*, или повѣренный первой, по дѣлу, о искомой изъ владѣнія первой послѣдними вольности.

Саратовской Губерніи въ Хвалынскій Уѣздный Судъ.

18946. Владѣльцы Хвалынскаго уѣзда села Дворянской Терешки съ деревнями Ащеровкою и Аблязовкою помѣщики *Городецкіе*, *Копинъ* съ прочими и Сызранскіе: мѣщанинъ Иванъ Ивановъ *Поповъ* и удѣльный крестьянинъ Петръ Андреевъ *Барсковъ*, или ихъ повѣренные, а со стороны удѣльнаго крестьянина Барскова *Саратовскій Удѣльный Стряпчій*, по дѣлу, о устраненіи владѣльцами и мѣщаниномъ Поповымъ, крестьянина Барскова отъ владѣнія водяной мукомольной мельницы, содержимой по контракту, устроенной въ дачахъ *села Дворянской Терешки*, владѣнія разныхъ помѣщиковъ.

Тамбовской Губерніи въ Темниковскій Уѣздный Судъ.

18947. Темниковской округи села Никольскаго, Кишалы тожъ, ясашные крестьяне: Власъ *Ивановъ*, Титъ *Терентьевъ*, Афанасій *Федотовъ*, Степанъ *Степановъ*, Андрей *Ивановъ*, Трофимъ *Степановъ*, Никита *Алексѣевъ*, Сергѣй *Егоровъ*, Григорій *Терентьевъ*, Ананій *Васильевъ*, Родіонъ *Михеевъ*, Астафій *Григорьевъ*, Захаръ *Степановъ*, Терентій *Егоровъ*, Иванъ *Егоровъ*, Михайла *Васильевъ*, Терентій *Перфильевъ*, Ермолай *Тимофеевъ*, Игнатій *Алексѣевъ*, Петръ *Ивановъ*, Антонъ *Семеновъ*, Дементій *Степановъ*, Матвѣй *Фатеевъ*, Леонтій *Мироновъ*, Филиппъ *Мироновъ*, Григорій *Тимофеевъ*, Алексѣй *Михайловъ*, Тимофей *Ивановъ*, Никита *Егоровъ*, Ефимъ *Алексѣевъ*, Михайла *Семеновъ*, Лукьянъ *Константиновъ*, Никита *Климовъ*, Николай *Евдокимовъ*, Сидоръ *Антоновъ*, Фатей *Егоровъ*, Моисей *Степановъ*, Фролъ *Николаевъ*, Терентій *Васильевъ*, Семенъ *Егоровъ*, Андрей *Федотовъ*, Петръ *Андреевъ*, Андрей *Тимофеевъ*, Андрей *Акимовъ*, Василій *Макаровъ*, Климъ *Степановъ*, Алексѣй *Григорьевъ*, Филиппъ *Акимовъ*, Михайла *Романовъ*, Гаврила *Козминъ* и Терентій *Акимовъ*, или ихъ повѣренные, по дѣлу, о взыскиваемыхъ съ нихъ Темниковскимъ мѣщаниномъ Петромъ Семеновымъ *Сидѣльниковымъ* по условію деньгахъ 1200 р.

Въ Тульскую Палату Гражданскаго Суда:

18948. Статскій Совѣтникъ Алексѣй Михайловъ *Милютинъ* и Коллежскій Совѣт

никъ Григорій Евдокимовъ сынъ *Евдокимовъ*, или ихъ повѣренные, по дѣлу ихъ о имѣніи.

18949. Дворов ая женка Марья Иванова по мужѣ *Бондарева*, или ихъ повѣренные, по дѣлу, о ищущей себѣ съ мужемъ свободы, изъ владѣнія Коллежской Ассессорши Варвары Акинфіевой *Дьяченко*.

Ярославской Губерніи въ Даниловскій Уѣздный Судъ.

18950. Графъ Михайла Семеновичъ *Воронцовъ*, или его повѣренный, по дѣлу, о вытребованіи отъ крестьянской вдовы Даниловскаго уѣзда вотчины означеннаго Графа Воронцова, деревни Корягина Прасковьи *Ивановой*, находящейся у нее на воспитаніи несовершенно-лѣтней крестьянской дѣвки Катерины *Семеновой* и о возвращеніи по принадлежности въ имѣніе Капитанши Анны *Каширезой*.

Ярославской Губерніи въ Мышкинскій Уѣздный Судъ.

18951. Княгиня Акулина *Щепина-Ростовская*, Маіорша Александра Епифанова *Михайлова*, опекунъ Поручикъ Петръ Гаврилов *Сысоевъ*, кредиторы Князей Михайла и Алексѣя Яковлевыхъ *Щепиныхъ-Ростовскихъ*, Губернскій Секретарь Петръ *Подлѣсскій*, изъ дворянъ дѣвица *Ратисловская*, Чиновникъ 8-го класса Петръ *Михайловъ*, Мышкинскій купецъ Николай *Дрожжениковъ*, Надворный Совѣтникъ Иванъ *Масальскій*, Надворная Совѣтница Анна *Попова*, душеприкащикъ Флота-Лейтенантъ Афанасій *Башмаковъ*, Титулярный Совѣтникъ Василій *Смирновъ*, Титулярная Совѣтница Александра *Потрова*, Титулярный Совѣтникъ Алексѣй *Соболевъ*, Подпоручица Надежда *Балинская*, Титулярная Совѣтница Марья *Каменская*, Губернская Секретарша Александра *Мирова*, Губернская Секретарша Олимпіада *Шипяева*, крестьянинъ Графа Шереметева, Угличскаго уѣзда деревни Дубровы Николай *Торопов*, Коллежская Секретарша Марья *Степанова*, Коллежская Регистраторша Ирина *Песоцкая*, Московскій цѣховый Михайла *Козминъ*, Губернскій Секретарь Дмитрій *Шупеевъ*, Прапорщица Наталья *Денисова*, Гвардіи Прапорщикъ Андрей *Милюковъ*, Флота Лейтенантша Надежда *Посникова*, Кашинскій купецъ Василій *Терликовъ*, Титулярный Совѣтникъ Гаврила *Тархановъ*, Мышкинскій купецъ Василій *Вамяткинъ*, Коллежскій Регистраторъ Илья *Рогозинниковъ*, наслѣдники Протоіерейши Авдотьи *Степановой*, Поручикъ Василій *Головинъ*, Прапорщикъ Петръ *Ярцевъ*, Мышкинскаго Успѣнскаго Собора церковный староста Чиновникъ 8-го класса Василій *Тишининъ*, наслѣдники покойной Княгини Екатерины *Щепиной-Ростовской*, Прапорщица Ирина *Пересвѣтова*, Мышкинскій посадскій Андрей *Лисицынъ*, крестьянинъ Иванъ *Ляпинъ* и Гжатскій купеческій сынъ Иванъ *Сивохинъ*, или ихъ повѣренные, по дѣлу, о недостающей у Маіорши Александры Епифановой Михайловой въ купленномъ съ аукціоннаго торга имѣніи Князя Михайла *Щепина-Ростовскаго* землѣ въ пустоши Кусковой и о завла-

дѣнія будто бы Подпоручицею Княгинею Акулиною Щепиною-Ростовскою, принадлежащей ей Михайловой по таковой же покупкѣ пустошью по названію Михайловою Кунавинскою, а Щепиной-Ростовской Дряхлы.

Разрядъ IV. О людяхъ, показавшихъ себя неимущими взнесть деньги, положенныя за переносъ дѣла.

Въ Тверской Гражданской Палатѣ:

18952. Осташковскій мѣщанинъ Иванъ Андреевъ *Запутряевъ*, по дѣлу, объ оспариваніи имъ духовнаго завѣщанія, учиненнаго теткою его купеческою женою Авдотьею Карповою *Сивковою*, въ предоставленіи мужу своему Филиппу *Сивкову*, а за смертію его племянницѣ Марфѣ *Демидовой* и племяннику Ивану *Зеплокову* недвижимаго имѣнія въ городѣ Осташковѣ находящагося, заключающагося въ каменномъ 2-хъ этажномъ домѣ съ землею.

18953. Весьегонскій мѣщанинъ Алексѣй Козминъ *Ефремовъ*, по дѣлу, о взыскиваемыхъ съ него наслѣдниками умершаго Маіора Сергѣя Иванова *Караулова* и опекуномъ малолѣтныхъ г. г. *Горбатовыхъ* Поручикомъ Афанасьемъ Ивановымъ *Шилингъ*, по заемному письму деньгахъ 1,940 р. съ процентами.

Въ Тульской Палатѣ Гражданскаго Суда:

18954. Тульская мѣщанка Феоктиста Егорова *Клюева*, по дѣлу, о долгахъ Тульскихъ мѣщанъ Николая и Козмы *Володиміровыхъ*.

18955. Тульскій мѣщанинъ Петръ Николаевъ *Рыкаловъ*, по дѣлу, о уничтоженіи купчей, данной Коллежскимъ Секретаремъ Николаемъ *Дмитревскимъ* и оружейникомъ Иваномъ *Самсоновымъ*, Священнику Никанору *Миролюбову* на домъ съ усадебнымъ мѣстомъ.

18956. Новосильской округи деревни Мелыни однодворецъ Лаврентій Матвѣевъ *Алексѣевъ*, по дѣлу, о взысканіи съ него той деревни однодворкою Марфою *Алексѣевою*, за отпущеннаго имъ на волю крестьянина съ семействомъ, изъ нераздѣльнаго имѣнія, оставшагося послѣ смерти свекра и мужа ея слѣдующихъ на указную часть 600 р.

Разрядъ V. О несостоятельныхъ должникахъ, торговыхъ людяхъ.

Въ образцовомъ объявленіи, приложенномъ при XI т. св. зак. приложеніе XXIII, № 2-го общая публикація о торговой несостоятельности людей, заключаетъ въ себѣ слѣдующее: „въ слѣдствіе сего При-

сутственныя мѣста и Начальства благоволятъ: 1-е, наложить запрещеніе на имѣніе недвижимое должника и аресты на движимыя, буде таковыя въ ихъ вѣдомствѣ находятся; 2-е, сообщить (*въ тѣ Присутственныя мѣста, отъ коихъ публикуется*) о своихъ требованіяхъ на несостоятельнаго должника, или о суммахъ, слѣдующихъ ему отъ оныхъ мѣстъ и Начальствъ. Частныя же лица имѣютъ объявить (*тѣмъ Присутственнымъ мѣстамъ*) 1-е, о долговыхъ требованіяхъ своихъ на несостоятельнаго и о суммахъ ему должныхъ, хотя бы тѣмъ и другимъ еще и сроки къ платежу невàступили; 2-е, о имѣніи несостоятельнаго находящемуся у нихъ въ сохраненіи, или закладѣ и обратно о имуществѣ, отданномъ несостоятельнаго на сохраненіе или подъ закладъ. Объявленіе сіе должно быть учинено, считая отъ дня напечатанія сихъ публикацій въ настоящихъ вѣдомостяхъ въ 3-й разъ въ нижеслѣдующіе сроки: 1-е, жительствующими въ томъ же городѣ, въ теченіи 2-хъ недѣль; 2-е, жительствующими въ другихъ мѣстахъ Имперіи, въ продолженіи 4-хъ мѣсяцовъ, и 3-е, заграничными не позже одного года." На семъ основаніи публикуется.

18957. Отъ Московскаго Коммерческаго Суда, 1841 г. Іюля 23-го дня, по опредѣленію онаго, умершій Московскій 2-й гильдіи купецъ Себастіанъ Осиповъ *Лейбъ*, объявленъ несостоятельнымъ должникомъ.

18958. Отъ Московскаго Коммерческаго Суда, 1841 г. Іюля 24-го дня, по опредѣленію онаго, Московскій 3-й гильдіи купецъ Николай Ивановъ *Поляковъ*, объявленъ несостоятельнымъ должникомъ.

Разрядъ VI. О несостоятельныхъ разнаго сословія должникахъ, непринадлежащихъ къ торговому званію.

(Публикаціи нѣтъ.)

Разрядъ VII. Объ избранныхъ кураторахъ, объ открытіи конкурсовъ, долговыхъ Коммиссій, о непризнаваніи банкротами и проч.

18959. Отъ Вологодскаго Губернскаго Правленія, въ слѣдствіе представленія Вологодскаго Городоваго Магистрата объявляется, что по дѣлу несостоятельнаго должника Вологодскаго мѣщанина Петра Савельева *Петрова*, выбраны предсѣдателемъ Вологодскій мѣщанинъ Иванъ *Смирновъ*, кураторами Вологодскіе мѣщане: Федоръ *Ворошиловъ* и Семенъ *Волковъ*, которые составя конкурсное управленіе, имѣютъ право поступать съ полною властію во всѣхъ случаяхъ, какъ обстоятельства дѣла потребуютъ, по силѣ 11 т. и другихъ узаконеній.

18960. Конкурсное управленіе, учрежденное по дѣламъ несостоятельнаго должника Московскаго мѣщанина Козмы Ильина *Хатунцова*, получивъ утвержде-

ніе отъ Московскаго Коммерческаго Суда, открыло свои засѣданія 24-го числа Іюня 1841 г. каждо-недѣльно по четвергамъ съ 5-ти до 6-ти часовъ пополудни, кромѣ праздничныхъ и табельныхъ дней, въ Москвѣ Мѣщанской части 1-го квартала въ домѣ Титулярнаго Совѣтника *Соловьева* подъ № 82-мъ, о чемъ извѣщаетъ всѣхъ, кому сіе вѣдать надлежитъ.

18961. Конкурсное управленіе, учрежденное по дѣламъ несостоятельнаго должника Московскаго 2-й гильдіи купца Андрея Терентьева *Тарасенкова*, получивъ утвержденіе отъ Московскаго Коммерческаго Суда, открыло 5-го числа Декабря 1841 г. свои засѣданія въ г. Москвѣ Мѣщанской части 4-го квартала въ домѣ, принадлежащемъ г. *Даль* подъ № 515-мъ, съ 6 до 8 часовъ пополудни; о чемъ и извѣщаетъ всѣхъ, кому сіе вѣдать надлежитъ.

18962. Конкурское управленіе, учрежденное по дѣламъ несостоятельнаго должника умершаго Московскаго мѣщанина Василья Федорова *Рычкова*, получивъ утвержденіе отъ Московскаго Коммерческаго Суда, открыло прошлаго 19-го Іюня 1841 г. свои засѣданія еженедѣльно по четвергамъ отъ 5 до 7 часовъ пополудни, кромѣ табельныхъ дней въ городѣ Москвѣ Пятницкой части 5-го квартала въ домѣ, принадлежащемъ Губернской Секретаршѣ *Цыгановой* подъ № 59-мъ; о чемъ извѣщаетъ всѣхъ, кому сіе вѣдать надлежитъ.

18963. Кнкурское управленіе, учрежденное по дѣламъ несостоятельнаго должника Московскаго мѣщанина Филарета Павлова *Лапина-Ентальцева*, получивъ утвержденіе отъ Московскаго Коммерческаго Суда, открыло съ 24-го Іюня 1841 г. свои засѣданія въ городѣ Москвѣ, Мясницкой части 3-го квартала въ домѣ, принадлежащемъ Коллежской Регистраторшѣ *Минелли* подъ № 218-мъ, о чемъ и извѣщаетъ всѣхъ, кому сіе вѣдать надлежитъ.

Разрядъ VIII. О вызовѣ наслѣдниковъ къ полученію наслѣдства, также кредиторовъ и должниковъ къ разчетамъ.

Вызываются къ явкѣ, первые съ доказательствами о правѣ наслѣдія, вторые съ долговыми актами, а послѣдніе съ платежемъ денегъ:

Московскаго Надворнаго Суда во 2-й Департаментъ.

18964. Наслѣдники, умершаго Священника Прохора Андреева *Миславскаго*, въ положенный закономъ срокъ.

2 *

Московскаго Магистрата во 2-й Департаментъ:

18965. Наслѣдники, кредиторы и должники, умершаго Московскаго купца Павла Семенова *Мызина*, въ постановленные закономъ сроки.

18966. Наслѣдники, кредиторы и должники, умершаго Московскиго купца Луки Гаврилова *Александрова*, въ постановленные закономъ сроки.

18967. Наслѣдники, къ оставшемуся послѣ умершей Московской мѣщанки Марьи Пракофьевой *Миняевой* движимому имѣнію, кромѣ дѣтей ея: Василья, Анны и Агафьи Козминыхъ *Миняевыхъ*, на основанiи св. гражд. зак. X т. 762 ст. срокъ.

18968. Наслѣдники, кредиторы и должники, умершихъ Московскихъ, мѣщанки вдовы Мавры Евдокимовой и сына ея мѣщанина Андрея Иванова *Кутыриныхъ*, на основанiи 762 и 785 ст. X т. зак. граж. срокъ.

18969. Наслѣдники, кредиторы и должники, послѣ умершаго Московскаго мѣщанина Захара Исаева *Желалова*, на основанiи 762 и 785 ст. X т. св. граж. зак. срокъ.

18970. Наслѣдники, кредиторы и должники, умершаго Московскаго мѣщанина Ивана Алексѣева *Мазурина*, въ постановленные на то закономъ сроки.

Московскаго Уѣзднаго Суда во 2-й Департаментъ.

18971. Наслѣдники, умершаго Чиновника 7-го класса Николая Андреева *Щепотьева*, къ полученiю оставшагося послѣ его Щепотьева имѣнiя, въ срокъ законами положенный.

Московской Губернiи Сергiевскаго посада въ Ратушу.

18972. Наслѣдники, кредиторы и должники, умершаго онаго посада мѣщанина Петра Алексѣева *Камаева*, къ оставшемуся разному движимому и недвижимому имуществу, всего по оцѣнкѣ на 32 р. 90 к. серебр. и данный ему Камаеву вексель, за уплатою въ достальныхъ 628 р. 58¼ к. серебр. кромѣ родныхъ его племянниковъ онаго посада 3-й гильдiи купеческихъ дѣтей: Петра, Ивана и Павла *Лаптевыхъ* и мѣщанина Михайла *Камаева*, на основанiи 762 и 764 ст. X т. зак. гражд. срокъ.

Войска Черноморскаго въ Гражданскiй Судъ:

18973. Родтвенники и должники, умершаго сего Войска казака Петра *Волосова*, къ полученiю оставшагося по немъ денежнаго капитала, въ положенный закономъ срокъ.

18974. Родственники, кредиторы и должники, умершихъ сего Войска зозаковъ Да-

нила и Ивана Ивановыхъ *Баранниковъ*, къ оставшемуся денежному капиталу, въ положенный закономъ срокъ.

Въ Каспійское Областное Правленіе.

18975. Наслѣдники, послѣ умершаго отставнаго рядоваго, служившаго въ подвижной инвалидной № 69 ротѣ Прохора Петрова сына *Петрова*, къ оставшемся 24 р. 63 к. серебр. въ узаконенный 764 ст. X т. гражд. зак. срокъ.

Въ Калужскій Городовый Магистратъ.

18976. Наслѣдники, послѣ смерти Боровской мѣщанки вдовы Анны Егоровой *Ахлюевой*, къ оставшейся въ городѣ Боровскѣ въ гостиномъ ряду каменной съ землею подъ нею лавкѣ, кромѣ дочерей ея мѣщанки дѣвицы Федосьи *Ахлюевой* и Прасковьи по мужѣ *Молчановой*, въ срокъ 764 ст. X т. зак. гражд. постановленный.

Въ Мещовскій Уѣздный Судъ.

18977. Наслѣдники, кредиторы и должники, къ оставшемуся послѣ смерти Прапорщицы Варвары *Воейковой* имѣнію, состоящему Мещовскаго уѣзда въ деревнѣ Ломакиной, въ положенный закономъ срокъ.

Разрядъ IX. О сыскѣ людей, которые должны быть представлены къ суду, независимо отъ ихъ воли по всѣмъ родамъ судопроизводства, въ томъ числѣ о сыскѣ людей бѣглыхъ. (Публикаціи нѣтъ.)

Разрядъ X. О пойманныхъ бродягахъ и о такихъ бѣглыхъ людяхъ, которыхъ извѣстно званіе и прежнее жительство. (Публикаціи нѣтъ.)

Разрядъ XI. Объ утратѣ разныхъ документовъ, также объ уничтоженіи вѣрющихъ писемъ и проч.

18978. Московской Палаты Гражданскаго Суда 2-го Департаменета въ Крѣпостной Экспедиціи совершена запись, на запроданное Коллежскимъ Ассессоромъ Иваномъ Николаевымъ *Воейковымъ* Капитаншѣ Еленѣ Александровой по мужѣ *Александровой* недвижимое имѣніе, состоящее Московской Губерніи Можайска-

го уѣзда въ селѣ Губинѣ изъ 49—38; въ деревняхъ: Шоховой 105, Кутловой 18, Семеновской 38, Паниной 72, Барановой 59, Балобоковой 108 и Репниковой 58, а всего дворовыхъ людей и крестьянъ ревижскихъ мужеска пола 496 душъ, съ женами ихъ, дѣтьми и угодьи, какъ въ тѣхъ селеніяхъ, такъ и въ принадлежащихъ къ онымъ отхожихъ пустошахъ, состоящихъ въ томъ же Московскомъ уѣздѣ, имянуемыхъ: Займищѣ, Сухоруково, Синьково, Гладышево, Первушкино, Бурмакино, Чемодаково, Нижнее Озерцо Сосновцы, Селезневой, Резановой и Минѣевой, сколькожъ въ означенныхъ селеніяхъ и поимянованныхъ пустошахъ мѣрою земли неизвѣсто, цѣною за 58,572 р. 43 к. серебр. по случаю совершенія на оное имѣніе купчей, отмѣчена ничтожною.

Разрядъ XII. О лишеніи правъ торговаго состоянія, по необъявленію капитала. (Публикаціи нѣтъ.)

Разрядъ XIII. О вызовѣ по дѣламъ, касающимся до межеванія земель: генеральнаго специальнаго и своекоштнаго (Публикаціи нѣтъ.)

Разрядъ XIV. О вызовѣ для казенныхъ подрядовъ, поставокъ, откуповъ и снятія оброчныхъ статей.

18979. Артиллерійскій Департаментъ Военнаго Министерства, приглашаетъ желающихъ принять на себя поставку 90 пуд. сальныхъ свѣчъ; явиться къ торгу 7 и переторжкѣ 11 числъ сего Августа мѣсяца, съ тѣмъ, чтобы желающіе участвовать въ торгахъ: а) благовременно подавали въ Департаментъ узаконенныя прошенія, съ надлежащими залогами и видами о ихъ званіи; б) къ торгу и переторжкѣ, явились въ назначенные дни отъ 10 часовъ утра и не позже 12; при чемъ они предваряются, что послѣ переторжки, никакой уступки принято не будетъ.

18980. Артиллерійскій Департаментъ Военнаго Министерства, приглашаетъ желающихъ принять на себя постройку для подвижныхъ парковъ 121 повозки съ оглоблями на желѣзныхъ осяхъ, по Высочайше утвержденному чертежу; явиться къ торгу 11 и переторжкѣ 14 числъ сего Августа мѣсяца, съ тѣмъ, чтобы желающіе участвовать въ торгахъ: а) благовременно подавали въ Департаментъ узаконенныя прошенія, съ надлежащими залогами и видами о ихъ званіи; б) къ торгу и переторжкѣ, явились въ назназначенные дни, отъ 10 часовъ утра и не позже 12-ти; при чемъ они предваряются, что послѣ переторжки, никакой уступки принято не будетъ.

18981. Артиллерійскій Департаментъ Военнаго Министерства, приглашаетъ желающихъ принять на себя перевозку водою сего лѣта изъ С. Петербурга въ крѣпость Динабургъ снарядовъ, вѣсомъ до 14,215 п.; явиться къ торгу 11 и переторжкѣ 14 числъ сего Августа, съ тѣмъ, чтобы желающіе участвовать въ торгахъ: а) благовременно подавали въ Департаментъ узаконенныя прошенія, съ надлежащими залогами и видами о ихъ званіи; б) къ торгу и переторжкѣ, явились въ назначенные дни отъ 10 часовъ утра не позже 12 при чемъ они предваряются, что послѣ переторжкѣ, никакой уступки принято не будетъ.

18982. Коммисаріатскій Департаментъ Морскаго Министерства объявляетъ симъ, чтобы желающіе принять на себя поставку на одинъ или на два года въ Ревельскіе Провіантскіе магазины, потребнаго для тамошняго Порта мяса соленаго, полагая на первый 1843 годъ до 5583 пудовъ, посылка коего должна быть произведена изъ живаго Эстляндскаго скота битаго въ Ревелѣ; являлись въ Эстляндскую Казенную Палату къ торгу 16 и чрезъ 3 дня къ переторжкѣ 20 числъ Октября сего года съ надлежащими въ пятую часть поставки залогами.

Дабы доставить болѣе возможности желающимъ участвовать въ подрядѣ семъ, торги будутъ произведены на основаніи ст. 1269 и далѣе до 1276 св. зак. гражд. т. X, посредствомъ совокупнаго употребленія изустныхъ торговъ и запечатанныхъ объявленій.

Запечатанныя объявленія должны быть поданы или присланы въ Департаментъ не позже 1 часа пополудни въ день, назначенный для переторжки; послѣ же сего срока, на основаніи ст. 1269 т. X св. зак. гражд. объявленія не будутъ принимаемы ни отъ подающихъ лично, ни отъ присылающихъ по почтѣ.

Запечатанное объявленіе на основаніи ст. 1243 и 1244 тогожъ св. зак. должно заключать въ себѣ:

а.) Согласіе принять подрядъ вполнѣ, или часть онаго, на точномъ основаніи условій.

б.) Цѣны за каждый пудъ мяса соленаго, должны быть написаны складомъ.

с.) Обыкновенное мѣсто пребываніе, званіе, имя и фамилію объявителя, также мѣсяцъ и число когда писано.

При объявленіи, должны быть приложены по суммѣ подряда достаточные и никакому сомнѣнію неподверженные залоги.

На запечатанномъ объявленіи, кромѣ адреса на имя Эстляндской Казенной Палаты, должна быть слѣдующая надпись:

Объявленіе къ торгамъ, назначеннымъ въ Эстляндской Казенной Палатѣ на поставку мяса соленаго съ **1843** года.

Кондиціи же на эту поставку, могутъ видѣть ежедневно во время присутствія въ Ревелѣ въ Эстляндской Казенной Палатѣ, въ С. Петербургѣ Коммисаріатскомъ Департаментѣ, а въ Москвѣ у Адмиралтействъ Коммисіонера.

18983. Коммисаріатскій Департаментъ Военнаго Министерства, вызываетъ желающихъ къ торгамъ на производство разныхъ исправленій по дому, занимаемому казенною фабрикою Офицерскихъ вещей, какъ то: на передѣлу печей, половъ, перетирку и краску стѣнъ и передѣлку дверей и проч.; торгъ назначается въ присутствіи Департамента 12 Августа, а переторжка 16 Августа 1841 г.; торгъ и переторжка будутъ произведены на точномъ основаніи ч. IV, кн. 1, разд. III, гл. II, св. воен. постановленій; лица, желающіе вступить въ настоящій подрядъ, обязаны представить Департаменту при прошеніи до наступленія торга: 1-е, паспорты или другіе виды о своемъ званіи, и 2-е, документы на благонадежные залоги, или поручительства на 78 р. 90 к. серебр.; при семъ Департаментъ предваряетъ, что послѣ переторжки, на основаніи той же кн. ст. 597, не будутъ уж е приняты никакія предложенія; условія подряда и смѣту желающіе, могутъ видѣть въ Департаментѣ ежедневно, во время присутствія.

Разрядъ XV. О публичной и аукціонной продажѣ имѣній, и объ отмѣнѣ продажъ сего рода. (Публикаціи нѣтъ.)

Разрядъ XVI. О вызовѣ людей, Дворянскаго и прочихъ сословій къ выборамъ или совѣщаніямъ. (Публикаціи нѣтъ.)

Разрядъ XVII. Разнородныя публикаціи, неподходящія къ разрядамъ здѣсь означеннымъ. (Публикаціи нѣтъ.)

САНКТПЕТЕРБУРГСКІЯ СЕНАТСКІЯ ОБЪЯВЛЕНІЯ.

Издаваемыя къ Санктпетербургскимъ вѣдомостямъ каждую недѣлю по Вторникамъ и Пятницамъ. Подписная цѣна за годовое полученіе Сенатскихъ Объявленій 6 руб. серебромъ.

№ 66.

Вторникъ, Августа 19 дня 1841 года.

Примѣчаніе:

Печатаніе публикацій назначено:

1-я въ № 66, Вторникъ, Августа 19-го 1841 г.
2-я въ № 67, Пятница, Августа 22-го 1841 г.
3-я въ № 68, Вторникъ, Августа 26-го 1841 г.

Статьи публикацій вообще раздѣляются на XVIII постоянныхъ разрядовъ, изъ коихъ первые семнадцать печатаются три раза, а последнія одинъ разъ.

ПУБЛИКАЦІЯ ПЕРВАЯ.

Разрядъ I. О вступившихъ въ Правительствующій Сенатъ дѣлахъ, назначенныхъ къ сочиненію записокъ.

(Публикаціи нѣтъ.)

Разрядъ II. О вызовѣ для рукоприкладства подъ записками, выписками и экстрактами.

Тяжущимся по нижеозначеннымъ дѣламъ объявляется, чтобы явились сами, или прислали повѣренныхъ, для рукоприкладства подъ записками, въ положенный X т. св. зак. гражд. 1972-й ст. срокъ:

Правительствующаго Сената въ Канцелярію 2-го Департамента.

19565. 1841 г. Мая 10, по вступившему изъ Новгородской Палаты Гражданскаго Суда дѣлу, дочери Надворнаго Совѣтника *Екимова*, дѣвицы Екатерины *Екимовой*, объ отыскиваемыхъ изъ владѣнія ея Оберъ-Провіантмейстершею Екатериною *Федцовою* людей и земли, доставшихся ей по покупкѣ въ С. Петербургскомъ Опекунскомъ Совѣтѣ, проданныхъ за неплатежъ вотчинникомъ Флота Капитэнъ-Лейтенантомъ Васильемъ *Верещагинымъ*, взятыхъ имъ изъ онаго Совѣта денегъ.

Московскаго Надворнаго Суда во 2-й Департаментъ.

19566. Курскій купецъ Дмитрій Никифоровъ *Шматовъ*, по дѣлу, о взысканіи съ него за занятой въ домѣ Нѣжинской Гречанки и временно-Московской купчихи Екатерины *Зотово-Меллась*, принадлежащими ему винами денегъ.

Вятской Губерніи въ Яранскій Уѣздный Судъ.

19567. Изъ дворянъ Титулярная Совѣтница Ольга Петрова *Ломачевская*, по дѣлу, объ отыскиваемой изъ владѣнія ея дворовою женкою Татьяною Федоровою *Поляковою* вольности.

Въ Новгородскую Палату Гражданскаго Суда.

19568. Чиновникъ 9-го класса Илья Андреевъ *Кузнецовъ*, или его повѣренный, по дѣлу, о взысканіи имъ г. Кузнецовымъ съ *Зимнегорскихъ ямщиковъ*, за невыставку по обязательству крупъ, денегъ 1784 р. 79 к. асс.

Разрядъ III. О рѣшеныхъ въ Правительствующемъ Сенатѣ дѣлахъ и вызовѣ къ слушанію рѣшеній, послѣдовавшихъ въ судебныхъ мѣстахъ.

Вызываются къ слушанію рѣшеній по дѣламъ:

Въ Таврическую Межевую Коммиссію.

19569. Коллежскій Регистраторъ Усеинъ Бей и родный братъ его Кая Бей *Біярслановы*, по дѣлу, представленному Симферопольскою Межевою Конторою на

разсмотрѣніе, начатому по апелляціи г. г. Біярслановыхъ, по дачѣ Симферопольскаго уѣзда Отаркойской, имъ принадлежащей, состоящей въ округѣ Каралезъ, съ дачею Мекензиною, принадлежащею Севастопольскому Порту.

Въ Симферопольскую Межевую Контору.

19570. Гг. *Помпуловъ* и *Чериковъ*, или ихъ повѣренные, по дѣламъ: 1-е, о земляхъ дачи Перекопскаго уѣзда деревень: Толканчи Кирей и Курчи Кирей, о таковыхъ же вакуфныхъ и о соляныхъ озерахъ съ солонцоватыми мѣстами въ дачѣ состоящими, и 2-е, о соляномъ озерѣ, имянуемомъ Чонгарскимъ, или Сунакъ.

19571. Мурзы: Куртъ и Бахтыша *Булгаковы*, или ихъ повѣренные, по дѣлу, о земляхъ Евпаторійскаго уѣзда дачи деревни Кара *Корджавъ*.

Въ Тамбовскую Палату Гражданскаго Суда:

19572. Коллежской Совѣтницы Настасьи Юрьевой *Сеченовой* наслѣдники, по дѣлу, о данныхъ ей Сеченовой Полковницею Надеждою *Пушкиною* заемныхъ письмахъ и духовномъ завѣщаніи, которыя опорачиваетъ дочь ея Пушкиной дѣвица Екатерина *Пушкина*.

19573. Тамбовскій купецъ Яковъ Ильинъ *Нестеровъ*, или его повѣренный, по дѣлѣ, о взыскиваемыхъ съ него Нестерова однодворцомъ Васильемъ *Ерохинымъ*, за содержаніе по контракту мельницы деньгахъ.

Въ Херсонскую Палату Гражданскаго Суда.

19574. Подполковникъ Петръ *Ивановъ*, Коллежская Совѣтница Марья *Пестова* и Генералъ-Маіорша Прасковья *Шостакова*, или ихъ повѣренные, по дѣлу, о взыскиваемыхъ Ивановымъ съ Пестовой процентныхъ на уплаченный капиталъ деньгахъ.

Херсонской Губерніи въ Ананьевскій Уѣздный Судъ.

19575. Коллежскій Регистраторъ Федоръ *Заржецкій*, дворяне Петръ и Леонъ *Скальскіе*, Марья *Заржецкая*, Анна *Левицкая*, Софья *Рябчинская* и Николай *Крыжановскій*, или ихъ повѣренные, по дѣлу, о должныхъ дворяниномъ Николаемъ Крыжановскимъ наслѣдникамъ умершихъ дворянъ Петра и жены его Марьи *Скальскихъ* 600 р. серебр. деньгахъ съ процентами.

Ярославской Губерніи въ Романово-Борисоглѣбскій Уѣздный Судъ:

19576. Штабсъ-Капитанша Надежда Федорова *Костомарова*, или ихъ повѣренные, по дѣлу, о состоящей въ сельцѣ Ульянцовѣ, что прежде была деревня

1 *

Ульяново землѣ, находящейся въ спорѣ между Титулярною Совѣтницею Василисою Ивановою *Сорохтиною* и означенной г. Костомаровой.

19577. Штабсъ-Капитанши Надежда Федорова *Костомарова* и Мавра Федорова *Кобижская*, или ихъ повѣренные, по дѣлу, объ оставленіи въ заложенномъ г. Костомаровой покойнымъ г. *Головковымъ* имѣніи, скота и хлѣба, завѣщаннаго имъ же г. Головковымъ г. Кобижской.

Ярославской Губерніи въ Рыбинскій Уѣздный Судъ:

19578. Коллежская Совѣтница Анна Иванова *Шевичъ*, по дѣлу, о проданной родителемъ ея Коллежскимъ Ассессоромъ Иваномъ Сергѣевымъ *Власьевымъ* свободному хлѣбопашцу Рыбинскаго уѣзда деревни Новкнокъ Василью Васильеву *Хорошавину* землѣ, находящейся Рыбинскаго уѣзда въ пустошѣ Залукахъ.

19579. Маіоръ Иванъ Павловъ *Глѣбовъ*, по дѣлу, о ищущей вольности изъ владѣнія его дворовой дѣвкѣ Авдотьѣ Петровой *Востровой*.

19580. Полковница Екатерина Аполлонова *Гейкингъ*, ищущая изъ владѣнія ея свободы дѣвка Анна *Фомина*, по дѣлу, объ отыскиваніи изъ владѣнія первой послѣднею свободы.

Разрядъ IV. О людяхъ, показавшихъ себя неимущими взнесть деньги, положенныя за переносъ дѣла.

Объявили себя неимущими:

Московской Палаты Гражданскаго Суда въ 1-мъ Департаментѣ:

19581. Коллежская Совѣтница Анна Осипова *Полякова*, по дѣлу, о взысканіи съ нее разными кредиторами по заемнымъ обязательствамъ денегъ.

19582. Австрійскій подданный Иванъ Федоровъ *Радуловичъ*, по дѣлу его съ Прапорщикомъ Васильемъ *Бибиковымъ*, о денежной претензіи.

Въ Астраханской Палатѣ Уголовнаго и Гражданскаго Суда.

19583. Крестьянинъ Костромской Губерніи помѣщицы Графини Паниной, Николай *Киселевъ*, по дѣлу, о самовольномъ захватѣ у него Киселева Астраханскимъ 1-й гильдіи купцомъ Фелитеромъ *Голиковымъ* въ 1838 г. разнаго скота и промысловаго имущества, всего съ убытками на 20 т. р. асс.

Въ Калужской Палатѣ Гражданскаго Суда.

19584. Калужскій мѣщанинъ Андрей Гавриловъ *Калининъ*, по дѣлу, о взыскиваемыхъ съ него Священно-церковно-служителями Калужскаго Кафедральнаго

собора убытковъ 1,100 р. 22 к. серебр. причиненныхъ паденіемъ желѣзнаго шпиля, устроеннаго имъ на соборной колокольнѣ.

Въ Калужскомъ Городовомъ Магистратѣ.

19585. Калужскій мѣщанинъ Михайла Ивановъ *Рябчиковъ*, по дѣлу, о искѣ имъ съ Калужскаго мѣщанина Степана Лаврентьева *Пастухова* 5,049 р. 50 к.

Въ Пензенской Палатѣ Гражданскаго Суда.

19586. Титулярная Совѣтница Княгиня Ирина Савельева *Тенишева*, по дѣлу, о взысканіи ею съ Губернской Регистраторши *Бѣляевой* денегъ 7,200 р. асс. а на серебр. 2,057 р. 14⅖ к.

Разрядъ V. О несостоятельныхъ должникахъ, торговыхъ людяхъ.

Въ обрасцовомъ объявленіи, приложенномъ при XI т. св. зак. приложеніе XXIII, № 2-го общая публикація о торговой несостоятельности людей, заключаетъ въ себѣ слѣдующее: „въ слѣдствіе сего Присутственныя мѣста и Начальства благоволятъ: 1-е, наложить запрещенія на имѣнія недвижимое должника и аресты на движимыя, буде таковые въ ихъ вѣдомствѣ находятся; 2-е, сообщить (*въ тѣ Присутственныя мѣста, отъ коихъ публикуется*) о своихъ требованіяхъ на несостоятельнаго должника, или о суммахъ, слѣдующихъ ему отъ оныхъ мѣстъ и Начальствъ. Частныя же лица имѣютъ объявить (*тѣмъ Присутственнымъ мѣстамъ:*) 1-е, о долговыхъ требованіяхъ своихъ на несостоятельнаго и о суммахъ ему должныхъ, хотя бы тѣмъ и другимъ еще и сроки къ платежу не наступили; 2-е, о имѣніи несостоятельнаго находящемся у нихъ въ сохраненіи, или закладѣ и обратно о имуществѣ, отданномъ несостоятельнаго на сохраненіе или подъ закладъ. Объявленіе сіе должно быть учинено, считая отъ дня напечатанія сихъ публикацій въ настоящихъ вѣдомостяхъ въ 3-й разъ въ нижеслѣдующіе сроки: 1-е, жительствующими въ томъ же городѣ, въ теченіи 2-хъ недѣль; 2-е, жительствующими въ другихъ мѣстахъ Имперіи, въ продолженіи 4-хъ мѣсяцовъ, и 3-е, заграничными не позже одного года.“ На семъ основаніи публикуется:

19587. Отъ Тверскаго Городоваго Магистрата, 1841 г. Мая въ 3-й день, по опредѣленію онаго, Тверскій купецъ Никита Ивановъ *Борисовъ*, объявленъ несостоятельнымъ должникомъ.

19588. Тобольской Губерніи отъ Тюменскаго Городоваго Суда, Тюменскій мѣщанинъ Василій Родіоновъ *Легостаевъ*, къ платежу кредиторскихъ долговъ, оказался несостоятельнымъ.

Разрядъ VI. О несостоятельныхъ разнаго сословія должникахъ, непринадлежащихъ къ торговому званію.

(Публикаціи нѣтъ.)

Разрядъ VII. Объ избранныхъ кураторахъ, объ открытіи конкурсовъ, долговыхъ коммиссій, о непризнаваніи банкротами и проч.

(Публикціи нѣтъ.)

Разрядъ VIII. О вызовѣ наслѣдниковъ къ полученію наслѣдства, также кредиторовъ и должниковъ къ разчетамъ.

Вызываются къ явкѣ, первые съ доказательствами о правѣ наслѣдія, вторые съ долговыми актами, а послѣдніе съ платежемъ денегъ:

Въ Могилевскій Уѣздный Судъ.

19589. Кредиторы, покойнаго дворянина Арсенія *Черноевича*, а такъ равно и на нынѣшнихъ владѣльцовъ Шкловскаго имѣнія съ тѣмъ, чтобы они въ опредѣленный 2301-й ст. срокъ представили въ оный Судъ законные на иски свои документы, и что въ противномъ тому случаѣ, за представленіемъ таковыхъ въ срокъ, на основаніиж сей 2302 ст. X т. они лишатся всякаго участія во всемъ розданномъ должникамъ ихъ принадлежащаго имуществѣ.

Въ Оренбургскую Дворянскую Опеку.

19590. Наслѣдники, кредиторы и должники, проживавшаго Оренбургской Губерніи и уѣзда въ имѣніи Графа Несельроде Губернскаго Секретаря Михайла Константинова *Слотскаго*, къ оставшемуся незначительному движимому имѣнію и дворовымъ людямъ мужеска пола 12 душъ, и оказалось по простымъ роспискамъ долга, а также есть должные лица и ему, кромѣ Титулярнаго Совѣтника *Слотковскаго*, и малолѣтныхъ дѣтей умершагожъ брата, проживающіе въ городѣ Саратовѣ, и нѣтъ ли гдѣ принадлежащаго Слотскому имѣнія, или небыло ли имъ положено для приращенія процентами суммъ въ какомъ количествѣ, на чье имя и кому выданы билеты, въ положенный срокъ.

Пензенской Губерніи въ Пензенскую Дворянскую Опеку.

19591. Кредиторы и должники, покойной Штабсъ-Капитанши Елизаветы Никола-

евой *Федоровой*, въ срокъ, постановленный X т. св. зак. гражд. ст. 785 и 2301.

Полтавской Губерніи въ Лохвицкій Уѣздный Судъ.

19592. Наслѣдники, умершей помѣщицы жены Корнетши Устиньи Алексѣевой *Слюзовой*. къ оставшемуся по ней движимому и недвижимому имѣнію съ крестьянами въ Лохвицкомъ уѣздѣ состоящему, въ полугодичный срокъ.

Тамбовской Губерніи въ Кирсановскую Дворянскую Опеку.

19593. Кредиторы и должники, умершаго Поручика Афанасія Яковлева *Неболсина*, къ оставшемуся движимому и недвижимому имѣнію, состоящему Тамбовской Губерніи Кирсановскаго уѣзда въ селѣ Козмодемьянскомъ, Караи Пущинъ тожъ, въ положенный закономъ срокъ.

Тамбовской Губерніи въ Моршанскій Городовый Магистратъ.

19594. Наслѣдники, скоропостижно умершаго Моршанскаго мѣщанина Ивана *Исаанова*, для полученія оставшагося послѣ смерти его имущества и денегъ, въ положенный для сего закономъ срокъ.

Тульской Губерніи въ Веневскую Дворянскую Опеку.

19595. Наслѣдники, кредиторы и должники, къ оставшемуся послѣ покойнаго Поручика Лаврентія Федорова *Барыкова* недвижимому имѣнію, состоящему Тульской Губерніи Веневскаго уѣзда въ сельцѣ Шеметовѣ 43 и деревнѣ Кузминкѣ 10, всего по 8-й ревизіи 53 души, въ положенный т. X ст. для первыхъ 764, а послѣднихъ 2301, наслѣдники въ 6-ти, а кредиторы и должники въ 9-ти мѣсячные сроки.

Тульской Губерніи въ Ефремовскій Уѣздный Судъ.

19596. Наслѣдники, кредиторы и должники, бездѣтно умершей Подполковницы Екатерины Прохоровой *Исаковой*, въ положенный законами срокъ.

Херсонской Губерніи въ Одесскій Уѣздный Судъ.

19597. Наслѣдники, умершаго Прапорщика Павла Егорова *Ферстера*, на право полученія наслѣдства, а также кредиторы его, и кто ему состоитъ должнымъ, казенныежъ мѣста прислали бы требованія свои о томъ въ оный Судъ, въ узаконенный срокъ.

Въ Одесскій Городовый Сиротскій Судъ.

19598. Кредиторы и наслѣдники, умершихъ Одесскихъ мѣщанъ Егора *Цыпина* и жены его Анны Тимофеевой *Цыпиной* къ имѣнію, заключающемуся въ домѣ во 2-й части города Одессы состоящемъ, поступило въ опекунское завѣдываніе онаго Суда, въ положенный срокъ.

Разрядъ IX. О сыскѣ людей, которые должны быть представлены къ суду, независимо отъ ихъ воли по всѣмъ родамъ судопроизводства, въ томъ числѣ о сыскѣ людей бѣглыхъ. (Публикаціи нѣтъ.)

Разрядъ X. О пойманныхъ бродягахъ и о такихъ бѣглыхъ людяхъ, которыхъ извѣстно званіе и прежнее жительство.

От Таврическаго Губернскаго Правленія, на основаніи зак. т. 14-го уст. о паспортахъ и бѣглыхъ ст. 385-й объявляется, что Таврической Губерніи въ Днѣпровскомъ уѣздѣ пойманы бродяги.

19599. Герасимъ Мкеикъ, уроженцемъ изъ Черноморской Сунтуцкой станицы, служившимъ въ Волынскомъ Черноморскомъ казачьемъ полку, 2 арш. 4½ верш. волоса на головѣ маленькіе темнорусые, бороду и усы брѣетъ, глаза сѣрые, носъ и ротъ умѣренные.

19600. Дѣвка Варвара Косенчукова, 2 арш. 3½ верш. волоса и брови темнорусые, глаза сѣрые, носъ, ротъ и подбородокъ умѣренные, лице чистое.

—Дабы тотъ, кому оные люди принадлежатъ, могъ неупуская узаконеннаго срока требовать возврата ихъ сообразно 336-й и 405-й статей того же устава.

Разрядъ XI. Объ утратѣ разныхъ документовъ, также объ уничтоженіи вѣрющихъ писемъ и проч. (Публикаціи нѣтъ.)

Разрядъ XII. О лишеніи правъ торговаго состоянія, по необъявленію капитала. (Публикаціи нѣтъ.)

Разрядъ XIII. О вызовѣ по дѣламъ, касающимся до межеванія земель: генеральнаго, специальнаго и своекошнаго. (Публикаціи нѣтъ.)

Разрядъ XIV. О вызовѣ для казенныхъ подрядовъ, поставокъ, откуповъ и снятія оброчныхъ статей.

19601. Ставропольская Коммиссаріатская Коммиссія, вызываетъ желающихъ къ торгамъ, имѣемымъ производится 1-го, 4-го, 5-го и 9-го числъ будущаго Сентября, на поставку въ подвѣдомственные ей госпитали припасовъ и матеріаловъ.

Ставропольская Коммисаріатская Коммиссія, вызываетъ желающихъ принять на себя продовольствіе больныхъ, Ставропольскаго, Георгіевскаго, Пятигорскаго, Екатериноградскаго, Моздокскаго, Темнолѣскаго, Грозненскаго, Ардонскаго, Внезапненскаго, Кизлярскаго, Владикавказскаго, Средне-Егорлыцкаго, Усть-Лабинскаго, Екатеринодарскаго, Фонагорійскаго, Анапскаго, Александровскаго, Абинскаго, Засовскаго и Махошевскаго Военныхъ госпиталей, какого бы они званія и вѣдомства не были съѣстными и прочими припасами, въ примѣрномъ годовомъ количествѣ ниже сего по разрядамъ поименованнымъ, срокомъ съ 1-го Января 1842 по 1-е Января 1843 года.

Въ Какіе именно госпитали:

Званіе припасовъ:

Годовое количество припасовъ:

1-го Разряда:

Булокъ изъ муки пшеничной не крупчатки не самой лучшей 1-го сорта, не затхлой, не горькой, сѣяной и безъ песку, бѣлыхъ рыхлыхъ вкусныхъ, не только не кислыхъ но не и кисловатыхъ, каждая булка должна быть вѣсомъ въ одинъ фунтъ, или вмѣсто оныхъ таковое же количество муки пшеничной, въ Ставропольскій 3046 пуд. 25 фун. въ Георгіевскій 968 пуд. 10 фун. въ Пятигорскій 1780 пуд. 24 фун. въ Екатериноградскій 844 пуд. 12 фун. въ Моздокскій 760 пуд. 25 фун. въ Темнолѣскій 969 пуд. 23 фун. въ Грозненскій 2840 пуд. въ Ардонскій 630 пуд. въ Внезапненскій 1270 пуд. 15 фун. въ Кизлярскій 1477 пуд. 12 фун. въ Владикавказскій 1617 пуд. 24 фун. въ Средне-Егорлыцкій 510 пуд. въ Усть-Лабинскій 630 пуд. 20 фун. въ Екатеринодарскій 2183 пуд. 10 фун. въ Фонагорійскій 1939 пуд. 18 фун. въ Анапскій 2441 пуд. 10 фун. въ Александровскій 430 пуд. 20 фун. въ Абинскій 515 пуд. въ Засовскій 798 пуд. 20 фун. въ Махошевскій 1597 пудовъ.

Крупъ, всѣхъ вообще свѣжихъ не сырыхъ, не лежалыхъ, не затхлыхъ и безъ сору, овсяныхъ и ячныхъ продѣльныхъ безъ черноты:

Овсяныхъ, въ Ставропольскій 85 пуд. въ Георгіевскій 10 пуд. въ Пятигорскій 50 пуд. въ Екатериноградскій 20 пуд. въ Моздокскій 15 пуд. въ Темнолѣскій 10 пуд. въ Грозненскій 60 пуд. въ Ардонскій 5 пуд. Внезапненскій 14 пуд. въ Кизлярскій 40 пуд. въ Владикавказскій 26 пуд. въ Средне-Егорлыцкій 15 пуд. Усть-Лабинскій 10 пуд. въ Екатеринодарскій 35 пуд. въ Фонагорійскій 45 пуд. въ Анапскій 93 пуд. 30 фун. въ Александровскій 10 пуд. въ Абинскій 7 пуд. въ Засовскій 30 пуд. въ Махошевскій 50 пудъ.

Ячныхъ, въ Ставропольскій 176 пуд. въ Георгіевскій 388 пуд. 12 фун. въ Пятигорскій 358 пуд. 10 фун. въ Екатериноградскій 158 пуд. 38 фун.

въ Моздокскій 261 пуд. 30 фун. въ Темнолѣскій 297 пуд. 20 фун. въ Грозненскій 810 пуд. 5 фун. въ Ардонскій 195 пуд. въ Внезапненскій 245 пуд. 10 фун. въ Кизлярскій 1493 пуд. въ Владикавказскій 819 пуд. въ Средне-Егорлыцкій 132 пуд. 25 фун. Усть-Лабинскій 125 пуд. въ Екатеринодарскій 865 пуд. 34 фун. въ Фонагорійскій 800 пуд. 18 фун. въ Анапскій 820 пуд. 12 фун. въ Александровскій 111 пуд. 10 фун. въ Абинскій 112 пуд. въ Засовскій 80 пуд. въ Махошевскій 160 пудъ.

Смоленскихъ, въ Ставропольскій 5 фун. въ Пятигорскій 5 фун. въ Засовскій 5 пуд. 20 фун. въ Махошевскій 30 фунтовъ.

Перловыхъ, въ Ставропольскій 10 пуд. въ Георгіевскій 16 пуд. 25 фун. въ Пятигорскій 35 пуд. 22 фун. въ Екатериноградскій 1 пуд. 27 фун. въ Моздокскій 2 пуд. 24 фун. въ Темнолѣскій 4 пуд. 35 фун. въ Грозненскій 8 пуд. 5 фун. въ Ардонскій 2 пуд. 5 фун. въ Внезапненскій 3, пуд. 30 фун. въ Кизлярскій 12 пуд. 25 фун. въ Владикавказскій 33 пуд. 15 фун. въ Средне-Егорлыцкій 1 пуд. 20 фун. въ Усть-Лабинскій 1 пуд. 10 фун. въ Екатеринодарскій 9 пуд. 27 фун. въ Фонагорійскій 30 пуд. 1 фун. въ Анапскій 7 пуд. 3 фун. въ Александровскій 1 пуд. 5 фун. въ Абинскій 1 пуд. 5 фун. въ Засовскій 3 пуд. 10 фун. въ Махошевскій 6 пуд. 20 фунтовъ.

Пшенныхъ, въ Пятигорскій 5 пудъ.

Сорочинскаго пшена, въ Ставропольскій 10 пуд. въ Георгіевскій 11 пуд. 16 фун. въ Пятигорскій 13 пуд. 30 фун. въ Екатериноградскій 1 фун. въ Моздокскій 5 фун. въ Темнолѣскій 10 фун. въ Грозненскій 2 пуд. 5 фун. въ Ардонскій 5 фун. въ Внезапненскій 10 фун. въ Кизлярскій 7 пуд. 39 фун. въ Владикавказскій 22 пуд. 10 фун. въ Средне-Егорлыцкій 4 фун. въ Усть-Лабинскій 10 фун. въ Екатеринодарскій 1 пуд. 20 фун. въ Фонагорійскій 8 пуд. 25 фун. въ Анапскій 15 фун. въ Александровскій 21 фун. въ Абинскій 2 фун. въ Засовскій 6 пуд. въ Махошевскій 8 пудъ.

Рисовыхъ, въ Пятигорскій 2 пуд. въ Темнолѣскій 4 пуд. 4 фун. въ Грозненскій 1 пуд. 10 фунтовъ.

Манныхъ, въ Ставропольскій 5 фун. въ Моздокскій 5 фун. въ Грозненскій 20 фунтовъ.

Гороху крупнаго, бѣлаго, чистаго, сухаго, въ Ставропольскій 199 пуд. 29 фун. въ Георгіевскій 1 пуд. 20 фун. въ Пятигорскій 13 пуд. 26 фун. въ Екатериноградскій 2 пуд. 15 фун. въ Моздокскій 3 пуд. 21 фун. въ Темнолѣскій 1 пуд. 3 фун. въ Грозненскій 5 пуд. 5 фун. въ Ардонскій 1 пуд. 30 фун. въ Внезапненскій 4 пуд. 10 фун. въ Кизлярскій 3 пуд. 15 фун. въ Владикавказскій 14 пуд. 37 фун. въ Средне-Егорлыцкій 1 пуд. 20 фун. въ Усть-Лабинскій 2 пуд. 15 фун. въ Екатеринодарскій 5 пуд. 36 фун. въ Фонагорійскій 3 пуд. 20 фун. въ Анапскій 5 пуд. 20 фун. въ

Александровскій 1 пуд. 10 фун. въ Абинскій 1 пуд. 5 фун. въ Засовскій 27 пуд. 20 фун. въ Махошевскій 37 пуд. 10 фунтовъ.

Муки:

Овсяной бѣлой 1-го сорта, сухой, не горькой, не затхлой и безъ песку: пшеничной такаго же качества какъ булки, въ Ставропольскій 347 пуд. 20 фун. въ Георгіевскій 45 пуд. 20 фун. въ Пятигорскій 111 пуд. 5 фун. въ Екатериноградскій 30 пуд. 20 фун. въ Моздокскій 113 пуд. 10 фун. въ Темнолѣскій 67 пуд. 32 фун. въ Грозненскій 154 пуд. въ Ардонскій 55 пуд. 10 фун. въ Внезапненскій 74 пуд. 52 фун. въ Кизлярскій 41 пуд. 5 фун. въ Владикавказскій 1 пуд. 22 фун. въ Средне-Егорлыцкій 30 пуд. 30 фун. въ Усть-Лабинскій 29 пуд. въ Екатеринодарскій 3 пуд. 3 фун. въ Фонагорійскій 224 пуд. 26 фун. въ Анапскій 257 пуд. въ Александровскій 19 пуд. 10 фун. въ Абинскій 35 пуд. въ Засовскій 23 пуд. 10 фун. въ Махошевскій 46 пуд. 20 фунтовъ.

Меду краснаго Бѣлогородскаго, или какой употребляется, безъ всякой примѣси и не окислаго, въ Ставропольскій 162 пуд. 23 фун. въ Георгіевскій 41 пуд. 16 фун. въ Пятигорскій 56 пуд. 35 фун. въ Екатериноградскій 57 пуд. 7 фун. въ Моздокскій 59 пуд. 14 фун. въ Темнолѣскій 44 пуд. въ Грозненскій 158 пуд. 20 фун. въ Ардонскій 54 пуд. 15 фун. въ Внезапненскій 46 пуд. въ Кизлярскій 82 пуд. 15 фун. въ Владикавказскій 174 пуд. 20 фун. въ Средне-Егорлыцкій 41 пуд. 12 фун. въ Усть-Лабинскій 57 пуд. въ Екатеринодарскій 94 пуд. 5 фун. въ Фонагорійскій 98 пуд. 12 фун. въ Анапскій 163 пуд. 30 фун. въ Александровскій 37 пуд. 11 фун. въ Абинскій 42 пуд. 5 фун. въ Засовскій 68 пуд. 20 фун. въ Махошевскій 137 пудъ.

Патоки сахарной чистой и густой, въ Ставропольскій 10 ф. въ Георгіевскій 5 ф. въ Пятигорскій 7 ф. въ Екатериноградскій 1 ф. въ Моздокскій 5 ф. въ Темнолѣскій 5 ф. въ Грозненскій 10 ф. въ Ардонскій 5 ф. въ Внезапненскій 5 ф. въ Кизлярскій 10 ф. въ Владикавказскій 5 ф. въ Средне-Егорлыцкій 4 ф. въ Усть-Лабинскій 5 ф. въ Екатеринодарскій 15 ф. въ Фонагорійскій 15 ф. въ Анапскій 20 ф. въ Александровскій 2 ф. въ Абинскій 5 ф. въ Засовскій 15 ф. въ Махошевскій 30 фунтовъ.

Соли поваренной бѣлой сухой, чистой и ни съ чемъ не смѣшанной, въ Ставропольскій 262 пуд. 38 фун. въ Георгіевскій 94 пуд. 10 фун. въ Пятигорскій 195 пуд. 30 фун. въ Екатериноградскій 74 пуд. 35 фун. въ Моздокскій 56 пуд. 30 фун. въ Темнолѣскій 69 пуд. 26 фун. въ Грозненскій 175 пуд. 35 фун. въ Ардонскій 52 пуд. 20 фун. въ Внезапненскій 79 пуд. 20 фун. въ Кизлярскій 121 пуд. 3 фун. въ Владикавказскій 228 пуд. 28 фун. въ Средне-Егорлыцкій 49 пуд. 35 фун. въ Усть-Лабинскій 69 пуд. 30 фун. въ Екатеринодарскій 197 пуд. въ Фонагорійскій 183 пуд. 25 фун. въ Анапскій 180 пуд. 3 фун. въ Александровскій 39 пуд. 15 фун. въ

Абинскій 53 пуд. 10 фун. въ Засовскій 84 пуд. 10 фун. въ Махошевскій 168 пуд. 20 фунтовъ.

Солоду хорошо высоложеннаго, не затхлаго и не гнилаго сухаго:

Ячнаго, въ Ставропольскій 448 пуд. 20 фун. въ Георгіевскій 194 пуд. 8 фун. въ Пятигорскій 294 пуд. 35 фун. въ Екатериноградскій 183 пуд. 30 фун. въ Моздокскій 65 пуд. 35 фун. въ Темнолѣскій 156 пуд. 35 фун. въ Грозненскій 430 пуд. 5 фун. въ Ардонскій 79 пуд. 10 фун. въ Внезапненскій 179 пуд. 20 фун. въ Кизлярскій 237 пуд. 10 фун. въ Владикавказскій 347 пуд. 17 фун. въ Средне-Егорлыцкій 67 пуд. 20 фун. въ Усть-Лабинскій 94 пуд. въ Екатеринодарскій 354 пуд. 35 фун. въ Фонагорійскій 459 пуд. 5 фун. въ Анапскій 393 пуд. 25 фун. въ Александровскій 54 пуд. 10 фун. въ Абинскій 73 пуд. въ Засовскій 184 пуд. 20 фун. въ Махошевскій 369 пудъ.

Сѣмени лучшей доброты и хорошаго вкуса, не горкаго и не затхлаго:

Конопляннаго, въ Ставропольскій 17 пуд. 35 фун. въ Георгіевскій 2 пуд. 6 фун. въ Пятигорскій 12 пуд. 35 фун. въ Екатериноградскій 3 пуд. 12 фун. въ Моздокскій 3 пуд. 2 фун. въ Темнолѣскій 1 пуд. 20 фун. въ Грозненскій 10 пуд. 5 фун. въ Ардонскій 4 пуд. 5 фун. въ Внезапненскій 2 пуд. 5 фун. въ Кизлярскій 5 пуд. 8 фун. въ Владикавказскій 2 пуд. 23 фун. Средне-Егорлыцкій 5 пуд. въ Усть-Лабинскій 6 пуд. 10 фун. въ Екатеринодарскій 8 пуд. 17 фун. въ Фонагорійскій 26 фун. въ Анапскій 4 пуд. 32 фун. въ Александровскій 4 пуд. въ Абинскій 5 пуд. 15 фун. въ Засовскій 5 пуд. въ Махошевскій 10 пудъ.

Льнянаго, въ Ставропольскій 12 пуд. 30 фун. въ Георгіевскій 5 пуд. 21 фун. въ Пятигорскій 3 пуд. 32 фун. въ Екатериноградскій 7 пуд. 20 фун. въ Моздокскій 2 пуд. 30 фун. въ Темнолѣскій 10 фун. въ Грозненскій 5 пуд. 10 фун. въ Ардонскій 2 пуд. 10 фун. въ Внезапненскій 20 фун. въ Кизлярскій 3 пуд. 35 фун. въ Владикавказскій 4 пуд. 34 фун. Средне-Егорлыцкій 2 пуд. въ Усть-Лабинскій 20 фун. въ Екатеринодарскій 10 пуд. 10 фун. въ Фонагорійскій 6 пуд. 10 фун. въ Анапскій 3 пуд. 38 фун. въ Александровскій 2 пуд. въ Абинскій 30 фун. въ Засовскій 4 пуд. въ Махошевскій 8 пудъ.

Ячменю чищеннаго сухаго, не затхлаго, въ Ставропольскій 195 пуд. въ Георгіевскій 82 пуд. въ Пятигорскій 146 пуд. въ Екатериноградскій 48 пуд. въ Моздокскій 5 пуд. 6 фун. въ Темнолѣскій 35 пуд. въ Грозненскій 90 пуд. въ Ардонскій 40 пуд. въ Внезапненскій 45 пуд. въ Кизлярскій 50 пуд. въ Владикавказскій 65 пуд. въ Средне-Егорлыцкій 30 пуд. въ Усть-Лабинскій 35 пуд. Екатеринодарскій 68 пуд. въ Фонагорійскій 70 пуд. въ Анапскій

130 пуд. въ Александровскій 20 пуд. въ Абинскій 25 пуд. въ Засовскій 30 пуд. въ Махошевскій 30 пудъ.

Овса полнозернаго сухаго и не затхлаго, въ Ставропольскій 130 чет. въ Георгіевскій 65 чет. въ Пятигорскій 93 чет. въ Екатериноградскій 75 чет. въ Моздокскій 50 чет. въ Темнолѣскій 45 чет. въ Грозненскій 80 чет. въ Ардонскій 30 чет. въ Внезапненскій 52 чет. въ Кизлярскій 60 чет. въ Владикавказскій 66 чет. въ Средне-Егорлыцкій 15 чет. въ Усть-Лабинскій 10 чет. въ Екатеринодарскій 79 чет. въ Фонагорійскій 90 чет. въ Анапскій 110 чет. въ Александровскій 10 чет. въ Абинскій 107 чет. въ Засовскій 45 чет. въ Махошевскій 50 четвертей.

Огрубей пшеничныхъ сухихъ и не затхлыхъ, въ Ставропольскій 10 пуд. въ Георгіевскій 3 пуд. въ Пятигорскій 2 пуд. 10 фун. въ Екатериноградскій 2 пуд. въ Моздокскій 1 пуд. въ Темнолѣскій 2 пуд. въ Грозненскій 5 пуд. въ Ардонскій 1 пуд. въ Внезапненскій 3 пуд. въ Кизлярскій 6 пуд. въ Владикавказскій 6 пуд. въ Средне-Егорлыцкій 2 пуд. въ Усть-Лабинскій 1 пуд. въ Екатеринодарскій 10 пуд. въ Фонагорійскій 10 пуд. въ Анапскій 10 пуд. въ Александровскій 1 пуд. въ Абинскій 1 пуд. въ Засовскій 1 пуд. въ Махошевскій 2 пуда.

2-го Разряда:

Говядины свѣжей накануни битой изъ здоровой и сытой скатины, безъ зарѣза и голеней не обдирая сала, въ Ставропольскій 2795 пуд. 26 фун. въ Георгіевскій 1090 пуд. 20 фун. въ Пятигорскій 1331 пуд. 8 фун. въ Екатериноградскій 872 пуд. 35 фун. въ Моздокскій 522 пуд. 36 фун. въ Темнолѣскій 655 пуд. 32 фун. въ Грозненскій 2935 пуд. 15 фун. въ Ардонскій 485 пуд. 10 фун. въ Внезапненскій 1284 пуд. въ Кизлярскій 1104 пуд. 13 фун. въ Владикавказскій 2071 пуд. 20 фун. въ Средне-Егорлыцкій 397 пуд. 20 фун. въ Усть-Лабинскій 635 пуд. 20 фун. въ Екатеринодарскій 2099 пуд. 15 фун. въ Фонагорійскій 1859 пуд. 14 фун. въ Анапскій 2696 пуд. 12 фун. въ Александровскій 299 пуд. 30 фун. въ Абинскій 510 пуд. 15 фун. въ Засовскій 949 пуд. 10 фун. въ Махошевскій 1698 пуд. 20 фунтовъ.

Телятины свѣжей на канунѣ битой и баранины откормленной:

Телятины, въ Ставропольскій 3 пуда.

Баранины, въ Ставропольскій 6 пуд. въ Георгіевскій 11 пуд. 38 фун. въ Пятигорскій 71 пуд. 20 фун. въ Екатериноградскій 320 пуд. въ Моздокскій 10 фун. въ Грозненскій 5 пуд. въ Внезапненскій 10 пуд. въ Кизлярскій 4 пуд. 10 фун. въ Владикавказскій 2 пуд. 5 фун. въ Екатеринодарскій 1 пуд. 30 фун. въ Фонагорійскій 9 пуд. 10 фун. въ Анапскій 1 пуд. 5 фун. въ Засовскій 4 пуд. въ Махошевскій 4 пуда.

Желчи бычачей чистой и хорошей, въ Ставропольскій 10 пуд. въ Ге-

оргіевскій 5 пуд. въ Пятигорскій 10 пуд. въ Екатериноградскій 4 пуд. въ Моздокскій 5 пуд. въ Темнолѣскій 5 пуд. въ Грозненскій 6 пуд. въ Ардонскій 1 пуд. въ Внезапненскій 6 пуд. въ Кизлярскій 6 пуд. въ Владикавказскій 6 пуд. въ Средне-Егорлыцкій 2 пуд. въ Усть-Лабинскій 2 пуд. въ Екатеринодарскій 6 пуд. въ Фонагорійскій 6 пуд. въ Анапскій 6 пуд. въ Александровскій 1 пуд. въ Абинскій 1 пуд. въ Засовскій 5 фун. въ Махошевскій 5 фунтовъ.

Пузырей бычьихъ сухихъ и большихъ, въ Ставропольскій 42 шту. въ Георгіевскій 32 шту. въ Пятигорскій 34 шту. въ Екатериноградскій 17 шту. въ Моздокскій 20 шту. въ Темнолѣскій 3 шту. въ Грозненскій 40 шту. въ Ардонскій 10 шту. въ Внезапненскій 30 шту. въ Кизлярскій 35 шту. въ Владикавказскій 46 шту. въ Средне-Егорлыцкій 15 шту. въ Усть-Лабинскій 10 шту. въ Екатеринодарскій 60 шту. въ Фонагорійскій 53 шту. въ Анапскій 5 шту. въ Александровскій 10 шту. въ Абинскій 15 шту. въ Засовскій 20 шту. въ Махошевскій 25 штукъ.

Куръ битыхъ свѣжихъ молодыхъ, кормныхъ и немерзлыхъ, въ Ставропольскій 1459, въ Георгіевскій 268, въ Пятигорскій 1692, въ Екатериноградскій 189, въ Моздокскій 249½, въ Темнолѣскій 28½, въ Грозненскій 360, въ Ардонскій 45, въ Внезапненскій 270, въ Кизлярскій 257½, въ Владикавказскій 440, въ Средне-Егорлыцкій 35, въ Усть-Лабинскій 140, въ Екатеринодарскій 2440½, въ Фонагорійскій 507, въ Анапскій 461½, въ Александровскій 25, въ Засовскій 120, въ Махошевскій 240.

Масла свѣжаго не прогорклаго, безъ всякой примѣси и не поддонки:

Зорнаго, т: е: конопляннаго очищеннаго, въ Ставропольскій 44 пуд. 8 фун. въ Георгіевскій 10 пуд. 19 фун. въ Пятигорскій 17 пуд. въ Екатериноградскій 16 пуд. 14 фун. въ Моздокскій 6 пуд. 25 фун. въ Темнолѣскій 10 пуд. 37 фун. въ Грозненскій 35 пуд. 10 фун. въ Ардонскій 7 пуд. 20 фун. въ Внезапненскій 17 пуд. 20 фун. въ Кизлярскій 29 пуд. 32 фун. въ Владикавказскій 36 пуд. 7 фун. въ Средне-Егорлыцкій 6 пуд. 30 фун. въ Усть-Лабинскій 7 пуд. 10 фун. въ Екатеринодарскій 23 пуд. 4 фун. въ Фонагорійскій 22 пуд. 18 фун. въ Анапскій 28 пуд. 30 фун. въ Александровскій 5 пуд. 10 фун. въ Абинскій 6 пуд. 30 фун. въ Засовскій 24 пуд. 10 фун. въ Махошевскій 48 пуд. 20 фунтовъ.

Маковаго, въ Ставропольскій 27 фунтовъ.

Орѣховаго, въ Пятигорскій 3, въ Екатериноградскій 1.

Деревяннаго, въ Ставропольскій 2 пуд. 12 фун. въ Георгіевскій 23 фун. въ Пятигорскій 1 пуд. 3½ фун. въ Екатериноградскій 1 пуд. 20 фун. въ Моздокскій 19 фун. въ Темнолѣскій 18 фун. въ Грозненскій 2 пуд. 6½ фун. въ Ардонскій 17 фун. въ Внезапненскій 19 фун. въ Кизлярскій 33 фун. въ Владикавказскій 3 пуд. 2 фун. въ Средне-Егорлыцкій 10 фун. въ

Усть-Лабинскій 10 фун. въ Екатеринодарскій 1 пуд. 22 фун. въ Фонагорійскій 1 пуд. 17½ фун. въ Анапскій 2 пуд. 16½ фун. въ Александровскій 6 пуд. въ Абинскій 7 пуд. въ Засовскій 2 пуд. 10 фун. въ Махошевскій 4 пуд. 20 фунтовъ.

Коровьяго чистаго, желтаго, не горкаго и чтобы не пахло саломъ, въ Ставропольскій 4 пуд. 27 фун. въ Георгіевскій 1 пуд. 16 фун. въ Пятигорскій 14 пуд. 20 фун. въ Екатериноградскій 2 пуд. 25 фун. въ Моздокскій 20 фун. въ Темнолѣскій 4 пуд. 18 фун. въ Грозненскій 26 пуд. 5 фун. въ Ардонскій 15 фун. въ Внезапненскій 4 пуд. 5 фун. въ Кизлярскій 8 пуд. 32 фун. въ Владикавказскій 1 пуд. 5 фун. въ Средне-Егорлыцкій 10 фун. въ Усть-Лабинскій 1 пуд. 20 фун. въ Екатеринодарскій 2 пуд. 15 фун. въ Фонагорійскій 13 пуд. 33 фун. въ Анапскій 27 пуд. 20 фун. въ Александровскій 5 фун. въ Абинскій 1 пуд. 10 фун. въ Засовскій 1 пуд. 20 фун. въ Махошевскій 3 пуда.

Рыбы свѣжей окуней или другой, не слишкомъ мелкой, свѣжей, хорошей, въ Георгіевскій 10 ф. въ Екатериноградскій 5 ф. въ Моздокскій 5 ф. въ Ардонскій 5 ф. въ Кизлярскій 5 ф. въ Владикавказскій 5 ф. Средне-Егорлыцкій 5 ф. въ Усть-Лабинскій 5 ф. въ Екатеринодарскій 10 ф. въ Фонагорійскій 10 ф. въ Анапскій 10 ф. въ Александровскій 3 ф. въ Абинскій 3 ф. въ Засовскій 5 ф. въ Махошевскій 10 фунтовъ.

Трески сухой свѣжей и не гнилой, въ Ставропольскій 2 ф. въ Георгіевскій 1 ф. въ Моздокскій 2 ф. въ Грозненскій 5 ф. въ Ардонскій 2 п. въ Кизлярскій 1 ф. въ Владикавказскій 1 ф. въ Усть-Лабинскій 4 ф. въ Екатеринодарскій 5 ф. въ Фонагорійскій 5 ф. въ Анапскій 5 ф. въ Абинскій 2 пуда.

Сала:

Свинаго топленаго, въ Ставропольскій 20 пуд. 6 фун. въ Георгіевскій 6 пуд. 35 фун. въ Пятигорскій 7 пуд. 20 фун. въ Екатериноградскій 1 пуд. 10 фун. въ Моздокскій 9 пуд. 30 фун. въ Темнолѣскій 6 пуд. 21 фун. въ Грозненскій 19 пуд. 2 фун. въ Ардонскій 7 пуд. 20 фун. въ Внезапненскій 7 пуд. 20 фун. въ Кизлярскій 5 пуд. 10 фун. въ Владикавказскій 15 пуд. 30 фун. въ Средне-Егорлыцкій 6 пуд. 5 фун. въ Усть-Лабинскій 7 пуд. 15 фун. въ Екатеринодарскій 13 пуд. 22 фун. въ Фонагорійскій 11 пуд. 30 фун. въ Анапскій 17 пуд. 4 фун. въ Александровскій 4 пуд. 20 фун. въ Абинскій 6 пуд. 10 фун. въ Засовскій 6 пуд. въ Махошевскій 12 пудъ.

Говяжьяго, въ Ставропольскій 70 пуд. 24 фун. въ Георгіевскій 33 пуд. 20 фун. въ Пятигорскій 13 пуд. 35 фун. въ Екатериноградскій 25 пуд. 5 ф. въ Моздокскій 21 пуд. 14 фун. въ Темнолѣскій 16 пуд. 9 фун. въ Грознен-

скій 41 пуд. 5 фун. въ Ардонскій 24 пуд. 10 фун. въ Внезапненскій 25 пуд. 10 фун. въ Кизлярскій 4 пуд. 20 фун. въ Владикавказскій 37 пуд. 1 фун. въ Средне-Егорлыцкій 21 пуд. 5 фун. въ Усть-Лабинскій 29 пуд. 30 фун. въ Екатеринодарскій 45 пуд. 39 фун. въ Фонагорійскій 27 пуд. 30 фун. въ Анапскій 42 пуд. 12 фун. въ Александровскій 16 пуд. 20 фун. въ Абинскій 27 пуд. 10 фун. въ Засовскій 12 пуд. въ Махошевскій 24 пуда.

Бараньяго, въ Ставропольскій 5 пуд. въ Георгіевскій 2 пуд. въ Пятигорскій 5 пуд. 10 фун. въ Екатериноградскій 1 пуд. 30 фун. въ Моздокскій 3 пуд. 5 фун. въ Темнолѣскій 7 пуд. 15 фун. въ Грозненскій 4 пуд. 20 фун. въ Ардонскій 3 пуд. 10 фун. въ Внезапненскій 6 пуд. 5 фун. въ Кизлярскій 9 пуд. 5 фун. въ Владикавказскій 1 пуд. 10 фун. въ Средне-Егорлыцкій 30 фун. Усть-Лабинскій 13 пуд. 5 фун. въ Екатеринодарскій 3 пуд. 1 фун. въ Фонагорійскій 6 пуд. 5 фун. въ Анапскій 3 пуд. 30 фун. въ Александровскій 20 фун. въ Абинскій 6 пуд. 10 фун. въ Засовскій 2 пуд. въ Махошевскій 24 пуда.

Снѣтковъ сухихъ не сырыхъ безъ сору, хорошаго вкуса, буде возможность позволитъ Псковскихъ, въ Ставропольскій 5 фун. въ Георгіевскій 3 фун. въ Пятигорскій 10 фун. въ Екатериноградскій 4 фун. въ Моздокскій 3 фун. въ Темнолѣскій 5 фун. въ Грозненскій 10 фун. въ Ардонскій 3 фун. въ Внезапненскій 5 фун. въ Кизлярскій 5 фун. въ Владиказскій 5 фун. въ Средне-Егорлыцкій 3 фун. въ Усть-Лабинскій 3 фун. въ Екатеринодарскій 6 фун. въ Фонагорійскій 10 фун. въ Анапскій 10 фун. въ Александровскій 2 фун. въ Абинскій 2 фун. въ Засовскій 15 фун. въ Махошевскій 15 фунтовъ.

3-го Разряда:

Капусты квашеной кислой не промозглой, въ зимнѣе время не мерзлой, при рубкѣ оной неупотребляя верхнихъ листовъ, полубѣлой, составленной изъ ведра бѣлой и изъ ведра сѣрой, въ Ставропольскій 570 вед. въ Георгіевскій 360 вед. въ Пятигорскій 385 вед. въ Екатериноградскій 315 вед. въ Моздокскій 284 вед. въ Темнолѣскій 360 вед. въ Грозненскій 639 вед. въ Ардонскій 215 вед. 4 к. въ Внезапненскій 395 вед. въ Кизлярскій 470 вед. въ Владикавказскій 395 вед. въ Средне-Егорлыцкій 195 вед. 6 к. въ Усть-Лабинскій 130 вед. въ Екатеринодарскій 495 вед. въ Фонагорійскій 573 вед. въ Анапскій 629 вед. въ Александровскій 110 вед. 4 к. въ Абинскій 109 вед. въ Засовскій 150 вед. въ Махошевскій 300 ведръ.

Зелени свѣжей, какъ то: щавелю, качанной капусты, черемши, свѣкольнику, молодой крапивы, шпинаду, лебеды и снити весенней свѣжей безъ корней, мытой и чистой, въ Ставропольекскій 195 пуд. въ Георгіевскій 98 пуд. въ Пятигорскій 157 пуд. 20 фун. въ Екатериноградскій 3 пуд. 20 фун. въ Моздокскій 15 пуд. 30 фун. въ Темнолѣскій 51 пуд. 25 фун. въ Грозненскій 19 пуд. 20 фун. въ Ардонскій 10 пуд. 20 фун. въ Внезап-

ненскій 79 пуд. 10 фун. въ Кизлярскій 66 пуд. 14 фун. въ Владикавказскій 23 пуд. 5 фун. въ Средне-Егорлыцкій 9 пуд. 30 фун. въ Усть-Лабинскій 30 пуд. въ Екатеринодарскій 68 пуд. 8 фун. въ Фонагорійскій 185 пуд. 38 фун. въ Анапскій 15 пуд. въ Александровскій 7 пуд. 30 фун. въ Абинскій 19 пуд. 15 фун. въ Засовскій 50 пуд. въ Махошевскій 100 пудъ.

Луку:

Зеленаго очищеннаго отъ сора и безъ стрѣлокъ, въ Ставропольскій 26 пуд. 20 фун. въ Георгіевскій 15 пуд. 10 фун. въ Пятигорскій 30 пуд. 10 фун. въ Екатериноградскій 3 пуд. 27 фун. въ Моздокскій 2 пуд. 21 фун. въ Темнолѣскій 10 пуд. 15 фун. въ Грозненскій 5 пуд. 10 фун. въ Ардонскій 1 пуд. 20 фун. въ Внезапненскій 15 пуд. 20 фун. въ Кизлярскій 49 пуд. 30 фун. въ Владикавказскій 37 пуд. 15 фун. въ Средне-Егорлыцкій 1 пуд. 20 фун. въ Усть-Лабинскій 15 пуд. въ Екатеринодарскій 50 пуд. 27 фун. въ Фонагорійскій 76 пуд. 25 фун. въ Анапскій 15, пуд. въ Александровскій 30 фун. въ Абинскій 30 пуд. въ Засовскій 30 пуд. въ Махошевскій 60 пудъ.

Рѣпчатаго сухаго и не гнилаго, въ Ставропольскій 43 пуд. 15 фун. въ Георгіевскій 25 фун. въ Пятигорскій 8 пуд. 30 фун. въ Екатериноградскій 3 пуд. 30 фун. въ Моздокскій 18 пуд. 38 фун. въ Темнолѣскій 1 пуд. 19 фун. въ Грозненскій 90 пуд. въ Ардонскій 12 пуд. 5 фун. въ Внезапненскій 5 пуд. 10 фун. въ Кизлярскій 38 пуд. 28 фун. въ Владикавказскій 56 пуд. 14 фун. въ Средне-Егорлыцкій 10 пуд. 15 фун. въ Усть-Лабинскій 12 пуд. 15 фун. въ Екатеринодарскій 50 пуд. 6 фун. въ Фонагорійскій 95 пуд. 35 фун. въ Анапскій 270 пуд. 24 фун. въ Александровскій 9 пуд. 16 фун. въ Абинскій 10 пуд. 20 фун. въ Засовскій 20 пуд. въ Махошевскій 40 пудъ.

Моркови коренчатой молодой и не вялой, въ Ставропольскій 5 ф. въ Георгіевскій 2 ф. въ Пятигорскій 4 ф. въ Екатериноградскій 1 ф. въ Моздокскій 2 ф. въ Темнолѣскій 5 ф. въ Грозненскій 5 ф. въ Минаретскій 2 ф. въ Внезапненскій 5 ф. въ Кизлярскій 5 ф. въ Владикавказскій 5 ф. въ Средне-Егорлыцкій 2 п. въ Усть-Лабинскій 1 п. въ Екатеринодарскій 5 ф въ Фонагорійскій 5 ф. въ Анапскій 5 ф. въ Александровскій 1 ф. въ Абинскій 1 п. въ Засовскій 5 ф. въ Махошевскій 5 фунтовъ.

Мяты нѣмецкой сухой и не затхлой, въ Ставропольскій 10 пуд. 27 фун. въ Георгіевскій 2 пуд. 10 фун. въ Пятигорскій 4 пуд. 30 фун. въ Екатериноградскій 3 пуд. 29 фун. въ Моздокскій 1 пуд. 37 фун. въ Темнолѣскій 3 пуд. въ Грозненскій 10 пуд. 15 фун. въ Минаретскій 1 пуд. 10 фун. въ Внезапненскій 5 пуд. 30 фун. въ Кизлярскій 4 пуд. 20 фун. въ Владикавказскій 6 пуд. 30 фун. въ Средне-Егорлыцкій 35 фун. въ Усть-Лабинскій 1 пуд. 20 фун. въ Екатеринодарскій 8 пуд. 3 фун. въ Фонаго-

рійскій 9 пуд. 10 фун. въ Анапскій 7 пуд. 34 фун. въ Александровскій 27 фун. въ Абинскій 30 фун. въ Засовскій 7 пуд. въ Махошевскій 9 пудъ.

Хмѣлю сухаго свѣжаго и не затхлаго, въ Ставропольскій 5 ф. въ Георгіевскій 2 ф. въ Пятигорскій 4 ф. въ Екатериноградскій 3 ф. въ Моздокскій 1 ф. въ Темнолѣскій 2 ф. въ Грозненскій 5 ф. въ Минаретскій 2 ф. въ Внезапненскій 2 ф. въ Кизлярскій 4 ф. въ Владикавказскій 4 ф. въ Средне-Егорлыцкій 2 ф. въ Усть-Лабинскій 1 п. въ Екатеринодарскій 4 ф. въ Фонагорійскій 4 ф. въ Анапскій 5 ф. въ Александровскій 1 ф. въ Абинскій 1 п. въ Засовскій 2 ф. въ Махошевскій 4 фунта.

Бураковъ или свеклы хорошо выквашенной, крошаной, не промозглой и не порчаной, въ Ставропольскій 50 вед. въ Георгіевскій 40 вед. въ Пятигорскій 45 вед. въ Екатериноградскій 35 вед. въ Моздокскій 30 вед. въ Темнолѣскій 25 вед. въ Грозненскій 90 вед. въ Минаретскій 19 вед. въ Внезапненскій 50 вед. въ Кизлярскій 40 вед. въ Владикавказскій 40 вед. въ Средне-Егорлыцкій 18 вед. въ Усть-Лабинскій 30 вед. въ Екатеринодарскій 60 вед. въ Фонагорійскій 70 вед. въ Анапскій 85 вед. въ Александровскій 13 вед. въ Абинскій 27 вед. въ Засовскій 30 вед. въ Махошевскій 60 ведръ.

Хрѣну коренчатаго крупнаго, не лежалаго, не вялаго и безъ земли, въ Ставропольскій 2 пуд. въ Георгіевскій 1 пуд. въ Пятигорскій 1 пуд. 20 фун. въ Екатериноградскій 30 фун. въ Моздокскій 20 фун. въ Темнолѣскій 30 фун. въ Грозненскій 1 пуд. 30 фун. въ Минаретскій 20 фун. въ Внезапненскій 30 фун. въ Кизлярскій 1 пуд. 10 фун. въ Владикавказскій 1 пуд. 10 фун. въ Средне-Егорлыцкій 20 фун. въ Усть-Лабинскій 10 фун. въ Екатеринодарскій 1 пуд. 20 фун. въ Фонагорійскій 1 пуд. 20 фун. въ Анапскій 1 пуд. 30 фун. въ Александровскій 10 фун. въ Абинскій 10 фун. въ Засовскій 1 пуд. въ Махошевскій 1 пуд. 20 фунтовъ.

Чесноку крупнаго и не гнилаго, въ Ставропольскій 1 пуд. въ Георгіевскій 20 фун. въ Пятигорскій 30 фун. въ Екатериноградскій 10 фун. въ Моздокскій 10 фун. въ Темнолѣскій 10 фун. въ Грозненскій 1 пуд въ Минаретскій 10 фун. въ Внезапненскій 20 фун. въ Кизлярскій 1 пуд. въ Владикавказскій 1 пуд. въ Средне-Егорлыцкій 10 фун. въ Усть-Лабинскій 10 фун. въ Екатеринодарскій 1 пуд. въ Фонагорійскій 1 пуд. въ Анапскій 1 пуд. въ Александровскій 8 фун. въ Абинскій 10 фун. въ Засовскій 10 фун. въ Махошевскій 20 фунтовъ.

Ягодъ не гнилыхъ и не мятыхъ:

Барбарису, въ Ставропольскій 5 фун. въ Георгіевскій 2 фун. въ Пятигорскій 3 фун. въ Екатериноградскій 2 фун. въ Моздокскій 2 фун. въ Темнолѣскій 2 фун. въ Грозненскій 5 фун. въ Минаретскій 2 фун. въ Внезапненскій 2 фун. въ Кизлярскій 5 фун. въ Владикавказскій 5 фун. въ Средне-Егорлыцкій 2 фун. въ Усть-Лабинскій 1 пуд. въ Екатеринодар-

скій 5 фун. въ Фонагорійскій 5 фун. въ Анапскій 5 фун. въ Александровскій 1 фун. въ Абинскій 1 пуд. въ Засовскій 3 фун. въ Махошевскій 3 фунта.

Винограду незрѣлаго, въ Ставропольскій 5 ф. въ Георгіевскій 2 ф. въ Пятигорскій 3 ф. въ Екатериноградскій 2 ф. въ Моздокскій 2 ф. въ Темнолѣскій 2 ф. въ Грозненскій 5 ф. въ Минаретскій 2 ф. въ Внезапненскій 2 ф. въ Кизлярскій 5 ф. въ Владикавказскій 5 ф. въ Средне-Егорлыцкій 2 ф. въ Усть-Лабинскій 1 ф. въ Екатеринодарскій 5 ф. въ Фонагорійскій 5 ф. въ Анапскій 5 ф. въ Александровскій 1 ф. въ Абинскій 1 ф. въ Засовскій 3 ф. въ Махошевскій 3 фунта.

Вишень, въ Ставропольскій 5 ф. въ Георгіевскій 2 ф. въ Пятигорскій 3 ф. въ Екатериноградскій 2 ф. въ Моздокскій 2 ф. въ Темнолѣскій 2 ф. въ Грозненскій 5 ф. въ Минаретскій 2 ф. въ Внезапненскій 2 ф. въ Кизлярскій 5 ф. въ Владикавказскій 5 ф. въ Средне-Егорлыцкій 2 ф. въ Усть-Лабинскій 1 ф. въ Екатеринодарскій 5 ф. въ Фонагорійскій 5 ф. въ Анапскій 5 ф. въ Александровскій 1 ф. въ Абинскій 1 ф. въ Засовскій 3 ф. въ Махошевскій 3 фунта.

Ежевики, въ Ставропольскій 5 ф. въ Георгіевскій 2 ф. въ Пятигорскій 3 ф. въ Екатериноградскій 2 ф. въ Моздокскій 2 ф. въ Темнолѣскій 2 ф. въ Грозненскій 5 ф. въ Минаретскій 2 ф. въ Внезапненскій 2 ф. въ Кизлярскій 5 ф. въ Владикавказской 5 ф. въ Средне-Егорлыцкій 2 ф. въ Устъ-Лабинскій 1 ф. въ Екатеринодарскій 5 ф. въ Фонагорійскій 5 ф. въ Анапскій 5 ф. въ Александровскій 1 ф. въ Абинскій 1 ф. въ Засовскій 3 ф. въ Махошевскій 3 фунта.

Брусники, въ Ставропольскій 5 ф. въ Георгіевскій 2 ф. въ Пятигорскій 3 ф. въ Екатериноградскій 2 ф. въ Моздокскій 2 ф. въ Темнолѣскій 2 ф. въ Грозненскій 5 ф. въ Минаретскій 2 ф. въ Внезапненскій 2 ф. въ Кизлярскій 5 ф. въ Владикавказскій 5 ф. въ Средне-Егорлыцкій 2 ф. въ Усть-Лабинскій 1 ф. въ Екатеринодарскій 5 ф. въ Фонагорійскій 5 ф. въ Анапскій 5 ф. въ Александровскій 1 ф. въ Абинскій 1 ф. въ Засовскій 3 ф. въ Махошевскій 3 фунта.

Смородины, въ Ставропольскій 5 ф. въ Георгіевскій 2 ф. въ Пятигорскій 3 ф. въ Екатериноградскій 2 ф. въ Моздокскій 2 ф. въ Темнолѣскій 2 ф. въ Грозненскій 5 ф. въ Минаретскій 2 ф. въ Внезапненскій 2 ф. въ Кизлярскій 5 ф. въ Владикавказскій 5 ф. въ Средне-Егорлыцкій 2 ф. въ Усть-Лабинскій 1 ф. въ Екатеринодарскій 5 ф. въ Фонагорійскій 5 ф. въ Анапскій 5 ф. въ Александровскій 1 ф. въ Абинскій 1 ф. въ Засовскій 3 ф. въ Махошевскій 3 фунта.

Клюквы, въ Ставропольскій 1 пуд. 20 фун. въ Георгіевскій 30 фун. въ Пятигорскій 1 пуд. 5 фун. въ Екатериноградскій 35 фун. въ Моздок-

скій 35 фун. въ Темнолѣскій 35 фун. въ Грозненскій 1 пуд. 30 фун. въ Минаретскій 30 фун. въ Внезапненскій 1 пуд. 5 фун. въ Кизлярскій 1 пуд. 10 фун. въ Владикавказскій 1 пуд. 10 фун. въ Средне-Егорлыцкій 25 фун. въ Усть-Лабинскій 20 фун. въ Екатеринодарскій 1 пуд. 20 фун. въ Фонагорійскій 1 пуд. 20 фун. въ Анапскій 1 пуд. 25 фун. въ Александровскій 15 фун. въ Абинскій 15 фун. въ Засовскій 3 пуд. 5 фун. въ Махошевскій 1 пуд. 20 фунтовъ.

Черносливу рускаго, въ Ставропольскій 5 ф. въ Георгіевскій 2 ф. въ Пятигорскій 3 ф. въ Екатериноградскій 2 ф. въ Моздокскій 2 ф. въ Темнолѣскій 2 ф. въ Грозненскій 5 ф. въ Минаретскій 1 ф. въ Внезапненскій 2 ф. въ Кизлярскій 5 ф. въ Владикавказскій 5 ф. въ Средне-Егорлыцкій 1 ф. въ Усть-Лабинскій 1 ф. въ Екатеринодарскій 5 ф. въ Фонагорійскій 5 ф. въ Анапскій 5 ф. въ Александровскій 1 ф. въ Абинскій 1 ф. въ Засовскій 3 ф. въ Махошевскій 3 фунта.

Можжевеловыхъ, въ Ставропольскій 3 пуд. 10 фун. въ Георгіевскій 20 фун. въ Пятигорскій 17 фун. въ Екатериноградскій 1 пуд. 25 фун. въ Моздокскій 1 пуд. 15 фун. въ Темнолѣскій 1 пуд. 30 фун. въ Грозненскій 4 пуд. 30 фун. въ Минаретскій 39 фун. въ Внезапненскій 1 пуд. 39 фун. въ Кизлярскій 1 пуд. 30 фун. въ Владикавказскій 1 пуд. 12 фун. въ Средне-Егорлыцкій 30 фун. въ Усть-Лабинскій 20 фун. въ Екатеринодарскій 1 пуд. 8 фун. въ Фонагорійскій 3 пуд. 5 фун. въ Анапскій 3 пуд. 10 фун. въ Александровскій 20 фун. въ Абинскій 15 фун. въ Засовскій 1 пуд. 30 фун. въ Махошевскій 1 пуд. 30 фунтовъ.

Малины сухой изъ свѣжихъ и хорошихъ ягодъ, въ Ставропольскій 5 фун. въ Георгіевскій 2 фун. въ Пятигорскій 3 фун. въ Екатериноградскій 2 фун. въ Моздокскій 2 фун. въ Темнолѣскій 2 фун. въ Грозненскій 5 фун. въ Минаретскій 1 фун. въ Внезапненскій 2 фун. въ Кизлярскій 5 фун. въ Владикавказскій 5 фун. въ Усть-Лабинскій 1 фун. въ Екатеринодарскій 5 фун. въ Фонагорійскій 5 фун. въ Анапскій 5 фун. въ Абинскій 1 фун. въ Засовскій 2 фун. въ Махошевскій 2 фунта.

Горчицы или сѣмя горчичнаго хорошаго, въ Ставропольскій 1 пуд. 29 фун. въ Георгіевскій 1 пуд. въ Пятигорскій 1 пуд. 13 фун. въ Екатериноградскій 7 пуд. 15 фун. въ Моздокскій 2 пуд. въ Темнолѣскій 30 фун. въ Грозненскій 8 пуд. 20 фун. въ Минаретскій 1 пуд. 37 фун. въ Внезапненскій 1 пуд. 10 фун. въ Кизлярскій 1 пуд. 23 фун. въ Владикавказскій 1 пуд. 24 фун. въ Средне-Егорлыцкій 35 фун. въ Усть-Лабинскій 30 фун. въ Екатеринодарскій 1 пуд. 3 фун. въ Фонагорійскій 2 пуд. 26 фун. въ Анапскій 8 пуд. 10 фун. въ Александровскій 21 фун. въ Абинскій 20 фун. въ Засовскій 1 пуд. 20 фун. въ Махошевскій 3 пуда.

Гвоздики свѣжей хорошей, въ Ставропольскій 2 ф. въ Георгіевскій 1 ф. въ Пятигорскій 4 ф. въ Екатериноградскій 1 ф. въ Моздокскій 1 ф. въ Темнолѣскій 1 ф. въ Грозненскій 2 ф. въ Минаретскій 1 ф. въ Внезапненскій 1 ф. въ

Кизлярскій 2 ф. въ Владикавказскій 2 ф. въ Средне-Егорлыцкій 1 ф. въ Усть-Лабинскій 1 ф. въ Екатеринодарскій 2 ф. въ Фонагорійскій 2 ф. въ Анапскій 2 ф. въ Александровскій 1 ф. въ Абинскій 1 фунтъ.

Корицы свѣжей хорошей, въ Ставропольскій 2 ф. въ Георгіевскій 1 ф. въ Пятигорскій 4 ф. въ Екатериноградскій 1 ф. въ Моздокскій 1 ф. въ Темнолѣскій 1 ф. въ Грозненскій 2 ф. въ Минаретскій 1 ф. въ Внезапненскій 1 ф. въ Кизлярскій 2 ф. въ Владикавказскій 2 ф. въ Средне-Егорлыцкій 1 ф. въ Усть-Лабинскій 1 ф. въ Екатеринодарскій 2 ф. въ Фонагорійскій 2 ф. въ Анапскій 2 ф. въ Александровскій 1 ф. въ Абинскій 1 фунта.

Лавроваго листу свѣжаго хорошаго, въ Ставропольскій 2 фун. въ Георгіевскій 1 фун. въ Пятигорскій 1 пуд. 10 фун. въ Екатериноградскій 1 фун. въ Моздокскій 1 фун. въ Темнолѣскій 1 фун. въ Грозненскій 2 фун. въ Внезапненскій 1 фун. въ Кизлярскій 2 фун. въ Владикавказскій 2 фун. въ Усть-Лабинскій 1 фун. въ Екатеринодарскій 2 фун. въ Фонагорійскій 2 фун. въ Анапскій 2 фун. въ Абинскій 1 фунтъ.

Имберю свѣжаго хорошаго, въ Ставропольскій 2 ф. въ Георгіевскій 1 ф. въ Пятигорскій 2 ф. въ Екатериноградскій 1 ф. въ Моздокскій 1 ф. въ Темнолѣскій 1 ф. въ Грозненскій 2 ф. въ Внезапненскій 1 ф. въ Кизлярскій 2 ф. въ Владикавказскій 2 ф. въ Усть-Лабинскій 1 ф. въ Екатеринодарскій 2 ф. въ Фонагорійскій 2 ф. въ Анапскій 2 фунта.

Соку лимоннаго хорошаго качества цѣльнаго, безъ всякой примѣси, въ Ставропольскій 336 бут. въ Георгіевскій 18 бут. въ Пятигорскій 54 бут. въ Екатериноградскій 2 бут. въ Моздокскій 60 бут. въ Темнолѣскій 36 бут. въ Грозненскій 245 бут. въ Минаретскій 30 бут. въ Внезапненскій 156 бут. въ Кизлярскій 96 бут. въ Владикавказскій 39 бут. въ Средне-Егорлыцкій 25 бут. въ Усть-Лабинскій 37 бут. въ Екатеринодарскій 86 бут. въ Фонагорійскій 210 бут. въ Анапскій 219 бут. въ Александровскій 19 бут. въ Абинскій 31 бут. въ Засовскій 85 бут. въ Махошевскій 170 бутылокъ.

Миндалю сладкаго, не горькаго, не гнилаго, въ Ставропольскій 2 фун. въ Георгіевскій 1 фун. въ Пятигорскій 2 фун. въ Темнолѣскій 1 фун. въ Грозненскій 2 фун. въ Внезапненскій 1 фун. въ Кизлярскій 2 фун. въ Владикавказскій 2 фун. въ Усть-Лабинскій 1 фун. въ Екатеринодарскій 2 фун. въ Фонагорійскій 2 фун. въ Анапскій 2 фун. въ Абинскій 1 фун. въ Махошевскій 1 фунтъ.

Чаю ординарнаго маюкону, безъ всякаго непріятнаго запаху, въ Ставропольскій 1 фун. въ Пятигорскій 2 фун. въ Моздокскій ½ фун. въ Грозненскій 1 фун. въ Внезапненскій 1 фун. въ Кизлярскій 1 фун. въ Владикавказскій 1 фун. въ Усть-Лабинскій 1 фун. въ Екатеринодарскій 1 фун.

въ Фонагорійскій 1 фун. въ Анапскій 1 фун. въ Засовскій 1 фун. въ Махошевскій 1 фунтъ.

Перцу чернаго горошчатаго, въ Ставропольскій 6¼ фун. въ Георгіевскій 5 фун. въ Пятигорскій 7 фун. въ Екатериноградскій 10 фун. въ Моздокскій 20 фун. въ Темнолѣскій 1 фун. въ Грозненскій 12 фун. въ Минаретскій 6 фун. въ Внезапненскій 14 фун. въ Кизлярскій 13½ фун. въ Владикавказскій 10 фун. въ Средне-Егорлыцкій 5 фун. въ Усть-Лабинскій 4 пуд. въ Екатеринодарскій 26½ фун. въ Фонагорійскій 35 фун. въ Анапскій 13 фун. въ Александровскій 4 пуд. въ Абинскій 2 фун. въ Засовскій 4 фун. въ Махошевскій 8 фунтовъ.

Шалфею сухаго безъ корней, въ Ставропольскій 2 фун. въ Георгіевскій 1 фун. въ Пятигорскій 3 фун. въ Екатериноградскій 1 фун. въ Моздокскій 1 фун. въ Темнолѣскій 1 фун. въ Грозненскій 2 фун. въ Минаретскій 1 фун. въ Внезапненскій 1 фун. въ Кизлярскій 2 фун. въ Владикавказскій 2 фун. въ Средне-Егорлыцкій 1 фун. въ Усть-Лабинскій 1 пуд. въ Екатеринодарскій 2 фун. въ Фонагорійскій 2 фун. въ Анапскій 2 фун. въ Александровскій 1 пуд. въ Абинскій 1 фун. въ Засовскій 2 фун. въ Махошевскій 2 фунта.

4-го Разряда:

Вина горячаго полугарнаго узаконенной доброты, изъясненной въ условіяхъ для содержанія питейныхъ сборовъ съ 1839 по 1843 годъ, въ Ставропольскій 425 вед. въ Георгіевскій 122 вед. въ Пятигорскій 74 вед. въ Екатериноградскій 106½ вед. въ Моздокскій 101 вед. въ Темнолѣскій 130 вед. въ Грозненскій 395 вед. въ Минаретскій 89 вед. въ Внезапненскій 235 вед. въ Кизлярскій 136 вед. 4 к. въ Владикавказскій 327 вед. 4 к. въ Средне-Егорлыцкій 54 вед. въ Усть-Лабинскій 149 вед. въ Екатеринодарскій 260 вед. въ Фонагорійскій 322 вед. въ Анапскій 483 вед. въ Александровскій 49 вед. въ Абинскій 164 вед. въ Засовскій 250 вед. въ Махошевскій 430 ведръ.

Пива ординарнаго чистаго безъ дрожжей, не окислаго, такого, вкуса какого Медицинскими чинами апробовано будетъ, въ Ставропольскій 80 вед. въ Георгіевскій 65 вед. въ Пятигорскій 1436 вед. 7 к. въ Екатериноградскій 75 вед. въ Моздокскій 45 вед. въ Темнолѣскій 30 вед. въ Грозненскій 60 вед. въ Ардонскій 30 вед. въ Внезапненскій 59 вед. въ Кизлярскій 70 вед. въ Владикавказскій 180 вед. въ Средне-Егорлыцкій 20 вед. въ Усть-Лабинскій 30 вед. въ Екатеринодарскій 90 вед. въ Фонагорійскій 130 вед. въ Анапскій 50 вед. въ Александровскій 15 вед. въ Абинскій 20 вед. въ Засовскій 60 вед. въ Махошевскій 70 ведръ.

Вина виноградняго краснаго:

Портвейну, въ Ставропольскій 225 б. въ Георгіевскій 117 б. въ Пя-

тигорскій 51 б. въ Екатериноградскій 40 б. въ Моздокскій 13 б. въ Темнолѣскій 70 б. въ Грозненскій 210 б. въ Ардонскій 29 б. въ Внезапненскій 112 б. въ Кизлярскій 98 б. въ Владикавказскій 181 б. въ Средне-Егорлыцкій 10 б. въ Усть-Лабинскій 13 б. в Екатеринодарскій 214 б. въ Фонагорійскій 333 б. въ Анапскій 490 б. въ Александровскій 7 б. въ Абинскій 12 б. въ Засовскій 174 б. въ Махошевскій 248 бутылокъ.

Мадеры, въ Пятигорскій 1 бутылку.

Тенериφу, въ Пятигорскій 1 бутылку.

Хересу въ Пятигорскій 1 бутылку.

Французскаго краснаго или бѣлаго:

Малаги въ Пятигорскій 1 бутылку.

Вина краснаго Кизлярскаго, въ Ставропольскій 2262 вед. 5 к. въ Георгіевскій 936 вед. 2 к. въ Пятигорскій 545 вед. 7 к. въ Екатериноградскій 866 вед. 6 к. въ Моздокскій 995 вед. 6 к. въ Темнолѣскій 1311 вед. 6 к. въ Грозненскій 3305 вед. 2 к. въ Ардонскій 695 вед. 6 к. въ Внезапненскій 1227 вед. 3 к. въ Кизлярскій 1647 вед. 6 к. въ Владикавказскій 3157 вед. 4 к. въ Средне-Егорлыцкій 539 вед. 2 к. въ Усть-Лабинскій 374 вед. 6 к. въ Екатеринодарскій 2198 вед. 1 к. въ Фонагорійскій 2214 вед. 5 к. въ Анапскій 3200 вед. 6 к. въ Александровскій 465 вед. въ Абинскій 6594 вед. въ Засовскій 789 вед. 4 к. въ Махошевскій 1579 ведръ.

Уксусу виннаго ренскаго рускихъ заводовъ, прозрачнаго, крѣпкаго и пріятнаго вкуса, въ Ставропольскій 258 вед. 1 к. въ Георгіевскій 69 вед. 4 к. въ Пятигорскій 63 вед. 2 к. въ Екатериноградскій 130 вед. 2 к. въ Моздокскій 194 вед. 6 к. въ Темнолѣскій 46 вед. въ Грозненскій 357 вед. въ Ардонскій 53 вед. 4 к. въ Внезапненскій 94 вед. 2 к. въ Кизлярскій 112 вед. 6 к. въ Владикавказскій 189 вед. 5 к. въ Средне-Егорлыцкій 39 вед. въ Усть-Лабинскій 57 вед. 4 к. въ Екатеринодарскій 174 вед. въ Фонагорійскій 367 вед. 2 к. въ Анапскій 369 вед. въ Александровскій 27 вед. въ Абинскій 49 вед. 2 к. въ Засовскій 59 вед. въ Махошевскій 115 ведръ.

Збитню изъ чистаго хорошаго меду Бѣлогородскаго, или какой употребляется, вареннаго съ примѣсью специй, въ Ставропольскій 2584 ст. въ Георгіевскій 935 ст. въ Пятигорскій 2840 ст. въ Екатериноградскій 760 ст. въ Моздокскій 675 ст. въ Темнолѣскій 210 ст. въ Грозненскій 313 ст. въ Ардонскій 30 ст. въ Внезапненскій 935 ст. въ Кизлярскій 439 ст. въ Владикавказскій 569 ст. Средне-Егорлыцкій 20 ст. въ Усть-Лабинскій 35 ст. въ Екатеринодарскій 430 ст. въ Фонагорійскій 590 ст. въ Анапскій 390 ст. въ Александровскій 15 ст. въ Засовскій 378 ст. въ Махошевскій 495 стакановъ.

5-го Разряда:

Молока коровьяго свѣжаго, не снятаго и не прокислаго, въ Ставропольскій 52 вед. 7 к. въ Георгіевскій 79 вед. 1 к. въ Пятигорскій 928 вед. 4 к. въ Екатериноградскій 49 вед. 4 к. въ Моздокскій 12 вед. 2 к. въ Темнолѣскій 560 вед. въ Грозненскій 150 вед. въ Ардонскій 12 вед. въ Внезапненскій 601 вед. 4 к. въ Кизлярскій 304 вед. 2 к. въ Владикавказскій 11 вед. въ Средне-Егорлыцкій 7 вед. въ Усть-Лабинскій 35 вед. въ Екатеринодарскій 45 вед. въ Фонагорійскій 631 вед. 2 к. въ Анапскій 91 вед. 5 к. въ Александровскій 5 вед. въ Абинскій 15 вед. въ Засовскій 25 вед. въ Махошевскій 35 ведръ.

Яицъ куриныхъ свѣжихъ и полныхъ, въ Ставропольскій 1155 шт. въ Георгіевскій 509 шт. въ Пятигорскій 1510 шт. въ Екатериноградскій 2925 шт. въ Моздокскій 550 шт. въ Темнолѣскій 640 шт. въ Грозненскій 1100 шт. въ Ардонскій 400 шт. въ Внезапненскій 750 шт. въ Кизлярскій 425 шт. въ Владикавказскій 990 шт. въ Средне-Егорлыцкій 150 шт. въ Усть-Лабинскій 200 шт. въ Екатеринодарскій 870 шт. въ Фонагорійскій 700 шт. въ Анапскій 1050 шт. Александровскій 100 шт. въ Абинскій 150 шт. въ Засовскій 350 шт. въ Махошевскій 450 штукъ.

6-го Разряда:

Сахару рефинаду, въ Ставропольскій 32 фун. въ Георгіевскій 15½ фун. въ Пятигорскій 39 фун. въ Екатериноградскій 1 пуд. 22 фун. въ Моздокскій 16½ фун. въ Темнолѣскій 15 фун. въ Грозненскій 1 пуд. 5 фун. въ Ардонскій 10 фун. въ Внезапненскій 20 фун. въ Кизлярскій 12 фун. въ Владикавказскій 1 пуд. 37 фун. въ Средне-Егорлыцкій 5 фун. въ Усть-Лабинскій 10 пуд. въ Екатеринодарскій 24 фун. въ Фонагорійскій 26 фун. въ Анапскій 1 пуд. 21⅓ фун. въ Александровскій 3 фун. въ Абинскій 5 пуд. въ Засовскій 10 фун. въ Махошевскій 20 фунтовъ.

Свѣчь сальныхъ не плывучихъ, не тонкихъ, не провонялыхъ, на бумажной свѣтильнѣ, въ Ставропольскій 182 пуд. 3 фун. въ Георгіевскій 46 пуд. 20 фун. въ Пятигорскій 25 пуд. 38 фун. въ Екатериноградскій 33 пуд. 37 фун. въ Моздокскій 28 пуд. 32 фун. въ Темнолѣскій 33 пуд. 12 фун. въ Грозненскій 115 пуд. 10 фун. въ Ардонскій 32 пуд. 10 фун. въ Внезапненскій 49 пуд. 10 фун. въ Кизлярскій 13 пуд. 2 фун. въ Владикавказскій 17 пуд. 10 фун. въ Средне-Егорлыцкій 27 пуд. 10 фун. въ Усть-Лабинскій 29 пуд. 5 фун. въ Екатеринодарскій 88 пуд. 38 фун. въ Фонагорійскій 73 пуд. 33 фун. въ Анапскій 108 пуд. 25 фун. въ Александровскій 19 пуд. 30 фун. въ Абинскій 34 пуд. 20 фун. въ Засовскій 79 пуд. 20 фун. въ Махошевскій 98 пуд. 10 фунтовъ.

Мыла Вологодскаго, или какое заготовляется, не прогорклое, крѣпкое и хорошое, въ Ставропольскій 258 пуд. 35 фун. въ Георгіевскій 51 пуд. 35 фун. въ Пятигорскій 128 пуд. 12 фун. въ Екатериноградскій 59 пуд.

20 фун. въ Моздокскій 37 пуд. 3 фун. въ Темнолѣскій 49 пуд. 30 фун. въ Грозненскій 231 пуд. 15 фун. въ Ардонскій 31 пуд. 5 фун. въ Внезапненскій 57 пуд. 30 фун. въ Кизлярскій 83 пуд. 12 фун. въ Владикавказскій 177 пуд. 20 фун. въ Средне-Егорлыцкій 26 пуд. 15 фун. въ Усть-Лабинскій 57 пуд. 20 фун. въ Екатеринодарскій 23 пуд. 28 фун. въ Фонагорійскій 139 пуд. 32 фун. въ Анапскій 126 пуд. 20 фуд. въ Александровскій 21 пуд. 25 фун. въ Абинскій 49 пуд. 30 фун. въ Засовскій 98 пуд. 30 фун. въ Махошевскій 113 пуд. 20 фунтовъ.

Бумаги:

Писцей не протеки и хорошей № 3-го, въ Ставропольскій 78 стоп. въ Георгіевскій 9 стоп. 10 дест. въ Пятигорскій 36 стоп. 10 дест. въ Екатеринодарскій 23 стоп. 10 дест. въ Моздокскій 16 стоп. 10 дест. въ Темнолѣскій 12 стоп. 10 дест. въ Грозненскій 40 стоп. въ Ардонскій 5 стоп. въ Внезапненскій 14 стоп. въ Кизлярскій 29 стоп. въ Владикавказскій 43 стоп. 15 дест. въ Средне-Егорлыцкій 5 стоп. въ Усть-Лабинскій 4 стоп. въ Екатеринодарскій 35 стоп. 10 дест. въ Фонагорійскій 65 стоп. въ Анапскій 42 стоп. въ Александровскій 4 стоп. въ Абинскій 4 стоп. въ Засовскій 7 стоп. въ Махошевскій 14 стопъ.

Картузной, въ Ставропольскій 1 стоп. въ Георгіевскій 10 дест. въ Пятигорскій 15 дест. въ Екатериноградскій 10 дест. въ Моздокскій 10 дест. въ Темнолѣскій 5 дест. въ Грозненскій 1 стоп. въ Ардонскій 10 дест. въ Внезапненскій 10 дест. въ Кизлярскій 1 стоп. въ Владикавказскій 1 стоп. въ Усть-Лабинскій 1 стоп. въ Екатеринодарскій 1 стоп. въ Фонагорійскій 1 стоп. въ Анапскій 1 стоп. въ Абинскій 1 стоп. въ Махошевскій 10 дестей.

Оберточной, въ Ставропольскій 6 стоп. въ Георгіевскій 4 стоп. въ Пятигорскій 5 стоп. въ Екатеринодарскій 4 стоп. въ Моздокскій 4 стоп. въ Темнолѣскій 2 стоп. въ Грозненскій 6 стоп. въ Ардонскій 4 стоп. въ Внезапненскій 4 стоп. въ Кизлярскій 6 стоп. въ Владикавказскій 6 стоп. въ Средне-Егорлыцкій 4 стоп. въ Усть-Лабинскій 3 стоп. въ Екатеринодарскій 6 стоп. въ Фонагорійскій 6 стоп. въ Анапскій 6 стоп. въ Александровскій 3 стоп. въ Абинскій 3 стоп. въ Засовскій 1 стоп. въ Махошевскій 2 стопы.

Рецептурной по образцу:

Бѣлой, въ Ставропольскій 16 стоп. въ Георгіевскій 10 стоп. въ Пятигорскій 14 стоп. въ Екатериноградскій 10 стоп. въ Моздокскій 10 стоп. въ Темнолѣскій 7 стоп. въ Грозненскій 16 стоп. въ Ардонскій 5 стоп. въ Внезапненскій 10 стоп. въ Кизлярскій 16 стоп. въ Владикавказскій 16 стоп. въ Средне-Егорлыцкій 4 стоп. въ Усть-Лабинскій 3 стоп. въ Екатеринодарскій 16 стоп. въ Фонагорійскій 16 стоп. въ Анапскій 16 стоп. въ

Александровскій 3 стоп. въ Абинскій 3 стоп. въ Засовскій 5 стоп. въ Махошевскій 10 дестей.

Синей, въ Ставропольскій 16 стоп. въ Георгіевскій 10 стоп. въ Пятигорскій 14 стоп. въ Екатериноградскій 10 стоп. въ Моздокскій 10 стоп. въ Темнолѣскій 7 стоп. въ Грозненскій 16 стоп. въ Ардонскій 5 стоп. въ Внезапненскій 10 стоп. въ Кизлярскій 16 стоп. въ Владикавказскій 16 стоп. въ Средне-Егорлыцкій 4 стоп. въ Усть-Лабинскій 3 стоп. въ Екатеринодарскій 16 стоп. въ Фонагорійскій 16 стоп. въ Анапскій 16 стоп. въ Александровскій 3 стоп. въ Абинскій 3 стоп. въ Засовскій 5 стоп. въ Махошевскій 10 дестей.

Булавокъ мѣдныхъ не заржавленныхъ, въ Ставропольскій 2850, въ Георгіевскій 770, въ Пятигорскій 400, въ Екатериноградскій 1110, въ Моздокскій 150, въ Темнолѣскій 100, въ Грозненскій 1350, въ Ардонскій 850, въ Внезапненскій 500, въ Кизлярскій 1250, въ Владикавказскій 1250, въ Средне-Егорлыцкій 200, въ Усть-Лабинскій 200, въ Екатеринодарскій 1100, въ Фонагорійскій 1050, въ Анапскій 1000, въ Александровскій 100, въ Абинскій 100, въ Засовскій 500, въ Махошевскій 1000.

Вару чернаго хорошаго, въ Ставропольскій 1 пуд. 20 фун. въ Георгіевскій 25 фун. въ Пятигорскій 20 фун. въ Екатериноградскій 20 фун. въ Моздокскій 10 фун. въ Темнолѣскій 15 фун. въ Грозненскій 20 фун. въ Ардонскій 10 фун. въ Внезапненскій 20 фун. въ Кизлярскій 20 фун. въ Владикавказскій 20 фун. въ Средне-Егорлыцкій 10 фун. въ Усть-Лабинскій 20 фун. въ Екатеринодарскій 3 пуд. 20 фун. въ Фонагорійскій 3 пуд. 20 фун. въ Анапскій 3 пуд. 20 фун. въ Александровскій 7 фун. въ Абинскій 15 фун. въ Засовскій 1 пуд. 30 фун. въ Махошевскій 1 пуд. 30 фунтовъ.

Вѣниковъ березовыхъ для парнія больныхъ сухихъ, а буде березоваго дерева нѣтъ, доставлять вѣники дубовые и другихъ деревъ мѣстнаго произрастѣнія, также сухіе и хорошіе, въ Ставропольскій 240, въ Георгіевскій 130, въ Пятигорскій 60, въ Екатеринодарскій 150, въ Моздокскій 150, въ Темнолѣскій 200, въ Грозненскій 500, въ Ардонскій 150, въ Внезапненскій 250, въ Кизлярскій 300, въ Владикавказскій 300, въ Средне-Егорлыцкій 150, въ Усть-Лабинскій 200, въ Екатеринодарскій 400, въ Фонагорійскій 300, въ Анапскій 400, въ Александровскій 80, въ Абинскій 150, въ Засовскій 200, въ Махошевскій 300.

Метелъ березовыхъ или изъ другихъ деревъ мѣстнаго произрастенія, въ Ставропольскій 150, въ Георгіевскій 50, въ Пятигорскій 140, въ Екатериноградскій 150, въ Моздокскій 130, въ Темнолѣскій 130, въ Грозненскій 250, въ Ардонскій 30, въ Внезапненскій 150, въ Кизлярскій 150, въ Владикавказскій 150, въ Средне-Егорлыцкій 30, въ Усть-Лабинскій 130,

въ Екатеринодарскій 150, въ Фонагорійскій 150, въ Анапскій 150, въ Александровскій 20, въ Абинскій 100, въ Засовскій 50, въ Махошевскій 50.

Воску желтаго чистаго и хорошаго, въ Ставропольскій 3 пуд. 29 фун. въ Георгіевскій 1 пуд. 18½ фун. въ Пятигорскій 2 пуд. 2 фун. въ Екатеринодарскій 3 пуд. 3 фун. въ Моздокскій 1 пуд. 1 фун. въ Темнолѣсскій 1 пуд. 8½ фун. въ Грозненскій 3 пуд. 20 фун. въ Ардонскій 1 пуд. 5 фун. въ Внезапненскій 2 пуд. 5 фун. въ Кизлярскій 1 пуд. 5 фун. въ Владикавказскій 3 пуд. 8 фун. въ Средне-Егорлыцкій 30 фун. въ Усть-Лабинскій 1 пуд. 10 фун. въ Екатеринодарскій 2 пуд. 26½ фун. въ Фонагорійскій 2 пуд. 17 фун. въ Анапскій 3 пуд. 15 фун. въ Александровскій 20 фун. въ Абинскій 35 фун. въ Засовскій 2 пуд. 30 фун. въ Махошевскій 3 пуд. 10 фунтовъ.

Вѣтоши холщевой чистой, съ малою частію рубцовъ изъ тонкаго холста и чтобы изъ пуда оной можно здѣлать корпіи отъ 30 до 32 фунтовъ, въ Ставропольскій 27 пуд. въ Георгіевскій 35 пуд. 35 фун. въ Пятигорскій 26 пуд. 20 фун. въ Екатериноградскій 32 пуд. 30 фун. въ Моздокскій 28 пуд. 12 фун. въ Темнолѣскій 25 пуд. 15 фун. въ Грозненскій 110 пуд. 15 фун. въ Ардонскій 30 пуд. 10 фун. въ Внезапненскій 49 пуд. 15 фун. въ Кизлярскій 29 пуд. 20 фун. въ Владикавказскій 70 пуд. 37 фун. въ Средне-Егорлыцкій 24 пуд. 10 фун. въ Усть-Лабинскій 39 пуд. 20 фун. въ Екатеринодарскій 7 пуд. 15 фун. въ Фонагорійскій 51 пуд. 39 фун. въ Анапскій 81 пуд. 5 фун. въ Александровскій 19 пуд. 15 фун. въ Абинскій 27 пуд. 20 фун. въ Засовскій 45 пуд. 20 фун. въ Махошевскій 90 пудъ.

Гробовъ изъ сосноваго лѣсу, крышка сдѣланная съ теремкомъ и окрашенная черною черлядью, буде по мѣстнымъ способамъ невстрѣтится затрудненія, въ Ставропольскій 469, въ Георгіевскій 137, въ Пятигорскій 79, въ Екатериноградскій 169, въ Моздокскій 90, въ Темнолѣскій 80, въ Грозненскій 235, въ Минаретскій 66, въ Внезапненскій 198, въ Кизлярскій 314, въ Владикавказскій 398, въ Средне-Егорлыцкій 45, въ Усть-Лабинскій 37, въ Екатеринодарскій 277, въ Фонагорійскій 707, въ Анапскій 651, въ Александровскій 31, въ Абинскій 43, въ Засовскій 170, въ Махошевскій 248.

Дегтю самаго чистаго, въ Ставропольскій 10 фун. въ Георгіевскій 5 фун. въ Пятигорскій 6 фун. въ Екатериноградскій 2 фун. въ Моздокскій 2 фун. въ Темнолѣскій 3 фун. въ Грозненскій 10 фун. въ Минаретскій 2 фун. въ Внезапненскій 5 фун. въ Кизлярскій 10 фун. въ Владикавказскій 10 фун. въ Средне-Егорлыцкій 2 фун. въ Усть-Лабинскій 2 фун. въ Екатеринодарскій 10 фун. въ Фонагорійскій 10 фун. въ Анапскій 10 фун. въ Александровскій 1 фун. въ Абинскій 2 фун. въ Засовскій 10 фун. въ Махошевскій 10 фунтовъ.

Замаски стекольной хорошаго качества, въ Ставропольскій 1 пуд. 30 ф.

въ Георгіевскій 35 фун. въ Пятигорскій 30 фун. въ Екатериноградскій 10 фун. въ Моздокскій 10 фун. въ Темнолѣскій 15 фун. въ Грозненскій 1 пуд. 20 фун. въ Минаретскій 10 фун. въ Внезапненскій 15 фун. въ Кизлярскій 1 пуд. 5 фун. въ Владикавказскій 1 пуд. 5 фун. въ Средне-Егорлыцкій 10 фун. въ Усть-Лабинскій 10 фун. въ Екатеринодарскій 1 пуд. 5 фун. въ Фонагорійскій 1 пуд. 5 фун. въ Анапскій 1 пуд. 10 фун. въ Александровскій 5 фун. въ Абинскій 5 фун. въ Засовскій 20 фун. въ Махошевскій 1 пудъ.

Извести сженой бѣлой, чистой, ни съ чѣмъ не смѣшанной, въ Ставропольскій 145 пуд. въ Георгіевскій 1 пуд. 25 фун. въ Пятигорскій 2 пуд. въ Екатеринодарскій 10 пуд. въ Моздокскій 2 пуд. въ Темнолѣскій 16 пуд. 34 фун. въ Грозненскій 1 пуд. 15 ф. въ Минаретскій 3 пуд. 20 фун. въ Внезапненскій 35 пуд. 5 фун. въ Кизлярскій 85 пуд. въ Владикавказскій 95 пуд. въ Средне-Егорлыцкій 4 пуд. 30 фун. въ Усть-Лабинскій 7 пуд. 30 фун. въ Екатеринодарскій 63 пуд. въ Фонагорійскій 74 пуд. въ Анапскій 103 пуд. въ Александровскій 2 пуд. 30 фун. въ Абинскій 6 пуд. 10 фун. въ Засовскій 16 пуд. 20 саж. въ Махошевскій 19 пуд. 30 фунтовъ.

Иголъ желѣзныхъ не заржавившихъ, въ Ставропольскій 985, въ Георгіевскій 450, въ Пятигорскій 375, въ Екатериноградскій 350, въ Моздокскій 350, въ Темнолѣскій 440, въ Грозненскій 500, въ Минаретскій 100, въ Внезапненскій 350, въ Кизлярскій 400, въ Владикавказскій 400, въ Средне-Егорлыцкій 100, въ Усть-Лабинскій 150, въ Екатеринодарскій 400, въ Фонагорійскій 400, въ Анапскій 400, въ Александровскій 50, въ Абинскій 100, въ Засовскій 100, въ Махошевскій 200.

Крахмалу бѣлаго лучшаго, въ Ставропольскій 2 пуд. 20 фун. въ Георгіевскій 3 пуд. 10 фун. въ Пятигорскій 2 пуд. 10 фун. въ Екатериноградскій 4 пуд. 5 фун. въ Моздокскій 10 пуд. 5 фун. въ Темнолѣскій 5 пуд. 20 фун. въ Грозненскій 3 пуд. 30 фун. въ Минаретскій 7 пуд. 10 фун. въ Внезапненскій 4 пуд. 2 фун. въ Кизлярскій 4 пуд. 30 фун. въ Владикавказскій 5 пуд. 20 фун. въ Средне-Егорлыцкій 5 пуд. 25 фун. въ Усть-Лабинскій 4 пуд. 10 фун. въ Екатеринодарскій 4 пуд. 10 фун. въ Фонагорійскій 4 пуд. 10 фун. въ Анапскій 5 пуд. 20 фун. въ Александровскій 4 пуд. 15 фун. въ Абинскій 3 пуд. 15 фун. въ Засовскій 5 пуд. 10 фун. въ Махошевскій 10 пуд. 20 фунтовъ.

Клею мездриннаго хорошаго, въ Ставропольскій 15 ф. въ Георгіевскій 10 ф. въ Пятигорскій 6 ф. въ Екатериноградскій 10 ф. въ Моздокскій 5 ф. въ Темнолѣскій 5 ф. въ Грозненскій 10 ф. въ Минаретскій 3 ф. въ Внезапненскій 10 ф. въ Кизлярскій 10 ф. въ Владикавказскій 10 ф. въ Средне-Егорлыцкій 3 п. въ Усть-Лабинскій 3 п. въ Екатеринодарскій 10 п. въ Фонагорійскій 10 п. въ Анапскій 10 п. въ Александровскій 2 п. въ Абинскій 3 п. въ Засовскій 5 п. въ Махошевскій 10 пудъ.

Лайки бѣлой хорошей, въ Ставропольскій 6 шту. въ Георгіевскій 4 шту. въ Пятигорскій 5 шту. въ Екатериноградскій 4 шту. въ Моздокскій 5 шту. въ Темнолѣскій 4 шту. въ Грозненскій 7 шту. въ Минаретскій 2 шту. въ Внезапненскій 5 шту. въ Кизлярскій 6 шту. въ Владикавказскій 6 шту. въ Средне-Егорлыцкій 2 шту. въ Усть-Лабинскій 1 шту. въ Екатеринодарскій 6 шту. въ Фонагорійскій 6 шту. въ Анапскій 6 шту. въ Александровскій 1 шту. въ Абинскій 1 шту. въ Засовскій 4 шту. въ Махошевскій 5 штукъ.

Лубковъ квадратно-аршинныхъ хорошихъ, въ Ставропольскій 7 шту. въ Георгіевскій 5 шту. въ Пятигорскій 6 шту. въ Екатериноградскій 5 шту. въ Моздокскій 5 шту. въ Темнолѣскій 5 шту. въ Грозненскій 8 шту. въ Минаретскій 4 шту. въ Внезапненскій 6 шту. въ Кизлярскій 7 шту. въ Владикавказскій 7 шту. въ Средне-Егорлыцкій 4 шту. въ Усть-Лабинскій 2 шту. въ Екатеринодарскій 7 шту. въ Фонагорійскій 7 шту. въ Анапскій 7 шту. въ Александровскій 3 шту. въ Абинскій 2 шту. въ Засовскій 6 шту. въ Махошевскій 6 штукъ.

Мѣлу бѣлаго плавленнаго хорошо очищеннаго, въ Ставропольскій 30 пуд. 36 фун. въ Георгіевскій 19 пуд. 5 фун. въ Пятигорскій 31 пуд. 10 фун. въ Екатериноградскій 9 пуд. 25 фун. въ Моздокскій 12 пуд. 25 ф. въ Темнолѣскій 12 пуд. 25 фун. въ Грозненскій 40 пуд. 10 фун. въ Минаретскій 10 пуд. 20 фун. въ Внезапненскій 31 пуд. 10 фун. въ Кизлярскій 15 пуд. 20 фун. въ Владикавказскій 20 пуд. 30 фун. въ Средне-Егорлыцкій 8 пуд. 30 фун. въ Усть-Лабинскій 15 пуд. 20 фун. въ Екатеринодарскій 31 пуд. 5 фун. въ Фонагорійскій 34 пуд. въ Анапскій 33 пуд. 15 фун. въ Александровскій 7 пуд. 25 фун. въ Абинскій 10 пуд. 15 фун. въ Засовскій 20 пуд. въ Махошевскій 40 пудъ.

Мозжевельнику пучками хорошаго, въ Пятигорскій 5 фун. въ Моздокскій 5 фунтовъ.

Поташу лучшаго, въ Ставропольскій 19 пуд. 18 фун. въ Георгіевскій 5 пуд. 7 фун. въ Пятигорскій 9 пуд. 29 фун. въ Екатериноградскій 15 фун. въ Моздокскій 2 пуд. 11 фун. въ Темнолѣскій 3 пуд. 18 фун. въ Грозненскій 10 пуд. 30 фун. въ Ардонскій 1 пуд. 35 фун. въ Внезапненскій 5 пуд. 10 фун. въ Кизлярскій 6 пуд. 19 фун. въ Владикавказскій 1 пуд. 12 фун. въ Средне-Егорлыцкій 30 фун. въ Усть-Лабинскій 1 пуд. 10 фун. въ Екатеринодарскій 8 пуд. 25 фун. въ Фонагорійскій 10 пуд. 12 фун. въ Анапскій 9 пуд. 14 фун. въ Александровскій 20 фун. въ Абинскій 30 фун. въ Засовскій 2 пуд. 10 фун. въ Махошевскій 4 пуд. 20 фун.

Порошковъ курительныхъ, составленныхъ изъ 22-хъ частей мозжевеловыхъ ягодъ, одной части рослаго ладона и одной части канкариллевой корки, въ Ставропольскій 10 фун. въ Георгіевскій 10 фун. въ Пятигорскій 12 фун. въ Екатериноградскій 10 фун. въ Моздокскій 10 фун. въ Темнолѣскій 15 фун. въ Грозненскій 15 фун. въ Ардонскій 10 фун. въ

Внезапненскій 10 фун. въ Кизлярскій 15 фун. въ Владикавказскій 15 фун. въ Средне-Егорлыцкій 5 фун. въ Усть-Лабинскій 10 пуд. въ Екатеринодарскій 15 пуд. въ Фонагорійскій 15 фун. въ Анапскій 15 пуд. въ Александровскій 3 пуд. въ Абинскій 5 пуд. въ Засовскій 10 пуд. въ Махошевскій 10 пудъ.

Плошекъ съ саломъ для иллюминаціи, въ Ставропольскій 400, въ Георгіевскій 400, въ Пятигорскій 200, въ Екатериноградскій 200, въ Моздокскій 200, въ Темнолѣскій 200, въ Грозненскій 200, въ Ардонскій 100, въ Внезапненскій 200, въ Кизлярскій 200, въ Владикавказскій 200, въ Средне-Егорлыцкій 100, въ Екатеринодарскій 200, въ Фонагорійскій 200, въ Анапскій 200, въ Александровскій 50, въ Засовскій 100, въ Махошевскій 200.

Піявицъ живыхъ лучшаго сорта, не бывшихъ въ употребленіи, не слишкомъ малыхъ, имѣющихъ на спинѣ 6-ть желтыхъ полосокъ, коими они отличаются отъ конскихъ и другихъ ядовитыхъ, въ Ставропольскій 500, въ Георгіевскій 300, въ Пятигорскій 400, въ Екатериноградскій 300, въ Моздокскій 300, въ Темнолѣскій 200, въ Грозненскій 700, въ Ардонскій 200, въ Внезапненскій 250, въ Кизлярскій 500, въ Владикавказскій 500, въ Средне-Егорлыцкій 100, въ Усть-Лабинскій 200, въ Екатеринодарскій 500, въ Фонагорійскій 500, въ Анапскій 600, въ Александровскій 75, въ Абинскій 150, въ Засовскій 200, въ Махошевскій 300.

Сѣна луговаго сухаго, не осоковатаго, не гнилаго и безъ овершья, въ Ставропольскій 841 пуд. 20 фун. въ Георгіевскій 274 пуд. 20 фун. въ Пятигорскій 340 пуд. въ Екатериноградскій 639 пуд. 35 фун. въ Моздокскій 750 пуд. въ Темнолѣскій 890 пуд. 10 фун. въ Грозненскій 2894 пуд. 20 фун. въ Ардонскій 830 пуд. въ Внезапненскій 1730 пуд. въ Кизлярскій 1710 пуд. 38 фун. въ Владикавказскій 1620 пуд. 30 фун. въ Средне-Егорлыцкій 710 пуд. въ Усть-Лабинскій 945 пуд. 20 фун. въ Екатеринодарскій 600 пуд. въ Фонагорійскій 3522 пуд. 10 фун. въ Анапскій 1000 пуд. въ Александровскій 605 пуд. въ Абинскій 839 пуд. 10 фун. въ Засовскій 330 пуд. въ Махошевскій 795 пудъ.

Соломы ржаной не гнилой и не мятой, въ Ставропольскій 2473 пуд. 30 фун. въ Георгіевскій 537 пуд. 10 фун. въ Пятигорскій 1370 пуд. 39 ф. въ Екатериноградскій 529 пуд. 25 фун. въ Моздокскій 630 пуд. въ Темнолѣскій 31 пуд. 5 фун. въ Грозненскій 500 п. въ Ардонскій 550 пуд. въ Внезапненскій 1250 пуд. въ Кизлярскій 478 пуд. въ Владикавказскій 694 пуд. 20 ф. въ Средне-Егорлыцкій 420 пуд. въ Усть-Лабинскій 350 пуд. въ Екатеринодарскій 1537 пуд. 10 фун. въ Фонагорійскій 300 пуд. въ Анапскій 959 пуд. 30 фун. въ Александровскій 310 пуд. въ Абинскій 274 пуд. въ Засовскій 700 пуд. въ Махошевскій 956 пудъ.

Сѣры горючей, очищенной отъ постороннихъ частей, которыя боль-

шею-частію ядовитыя, въ Ставропольскій 2 пуд. 37 фун. въ Георгіевскій 1 пуд. 10 фун. въ Пятигорскій 20 фун. въ Екатериноградскій 13 фун. въ Моздокскій 5 фун. въ Темнолѣскій 10 фун. въ Грозненскій 30 фун. въ Ардонскій 5 фун. въ Внезапненскій 10 фун. въ Кизлярскій 20 фун. въ Владикавказскій 20 фун. въ Средне-Егорлыцкій 10 фун. въ Усть-Лабинскій 20 фун. въ Екатеринодарскій 20 фун. въ Фонагорійскій 20 фун. въ Анапскій 20 фун. въ Александровскій 5 пуд. въ Абинскій 5 пуд. въ Засовскій 5 пуд. въ Махошевскій 5 пудъ.

Смолы чистой хорошей, ни съ чѣмъ не смѣшанной для маски возовъ, въ Ставропольскій 30 пуд. 20 фун. въ Георгіевскій 18 пуд. 10 фун. въ Пятигорскій 20 пуд. 30 фун. въ Екатериноградскій 15 пуд. 20 фун. въ Моздокскій 10 пуд. 20 фун. въ Темнолѣскій 13 пуд. 10 фун. въ Грозненскій 29 пуд. 10 фун. въ Ардонскій 7 пуд. 4 фун. въ Внезапненскій 13 пуд. 15 фун. въ Кизлярскій 17 пуд. 5 фун. въ Владикавказскій 13 пуд. 10 фун. въ Средне-Егорлыцкій 10 пуд. въ Усть-Лабинскій 13 пуд. въ Екатеринодарскій 18 пуд. 15 фун. въ Фонагорійскій 19 пуд. 20 фун. въ Анапскій 23 пуд. 30 фун. въ Александровскій 9 пуд. 20 фун. въ Абинскій 7 пуд. 5 фун. въ Засовскій 10 пуд. 15 фун. въ Махошевскій 15 пуд. 30 фунтовъ.

Свѣтильня бумажной для ночниковъ, въ Ставропольскій 10 фун. въ Георгіевскій 10 фун. въ Пятигорскій 17 фун. въ Екатериноградскій 5 фун. въ Моздокскій 5 фун. въ Темнолѣскій 7 фун. въ Грозненскій 10 фун. въ Ардонскій 5 фун. въ Внезапненскій 10 фун. въ Кизлярскій 10 фун. въ Владикавказскій 10 фун. въ Средне-Егорлыцкій 5 пуд. въ Усть-Лабинскій 6 пуд. въ Екатеринодарскій 10 пуд. въ Фонагорійскій 10 фун. въ Анапскій 10 фун. въ Александровскій 5 пуд. въ Абинскій 7 пуд. въ Засовскій 10 фун. въ Махошевскій 10 фунтовъ.

Сурику Англинскаго хорошаго, въ Ставропольскій 5 фун. въ Георгіевскій 3 фун. въ Пятигорскій 4 фун. въ Екатериноградскій 3 фун. въ Моздокскій 3 фун. въ Темнолѣскій 4 фун. въ Грозненскій 5 фун. въ Ардонскій 3 фун. въ Внезапненскій 4 фун. въ Кизлярскій 5 фун. въ Владикавказскій 5 фун. въ Средне-Егорлыцкій 4 пуд. въ Усть-Лабинскій 4 пуд. въ Екатеринодарскій 5 фун. въ Фонагорійскій 5 фун. въ Анапскій 5 фун. въ Александровскій 4 пуд. въ Абинскій 4 пуд. въ Засовскій 5 фун. въ Махошевскій 5 пудъ.

Скапидару хорошаго, въ Ставропольскій 5 фун. въ Георгіевскій 3 фун. въ Пятигорскій 4 фун. въ Екатериноградскій 3 фун. въ Моздокскій 3 фун. въ Темнолѣскій 8 фун. въ Грозненскій 5 фун. въ Ардонскій 2 фун. въ Внезапненскій 3 фун. въ Кизлярскій 5 фун. въ Владикавказскій 5 фун. въ Средне-Егорлыцкій 3 пуд. въ Усть-Лабинскій 3 пуд. въ Екатеринодарскій 5 фун. въ Фонагорійскій 5 фун. въ Анапскій 5 фун. въ Александровскій 3 пуд. въ Абинскій 4 пуд. въ Засовскій 5 фун. въ Махошевскій 5 пудъ.

Табаку листоваго хорошаго рускаго, не гнилаго, не сыраго, сухаго, хорошаго, въ Ставропольскій 1 пуд. 20 фун. въ Георгіевскій 30 фун. въ Пятигорскій 1 пуд. въ Екатериноградскій 10 фун. въ Моздокскій 10 фун. въ Темнолѣскій 20 фун. въ Грозненскій 2 пуд. 10 фун. въ Ардонскій 7 фун. въ Внезапненскій 1 пуд. 20 фун. въ Кизлярскій 1 пуд. 10 фун. въ Владикавказскій 1 пуд. 20 фун. въ Средне-Егорлыцкій 30 фун. въ Усть-Лабинскій 1 пуд. 10 фун. въ Екатеринодарскій 1 пуд. 20 фун. въ Фонагорійскій 1 пуд. 20 фун. въ Анапскій 1 пуд. 30 фун. въ Александровскій 25 фун. въ Абинскій 30 фун. въ Засовскій 10 пуд. въ Махошевскій 10 пудъ.

Тесьмы холщевой шириною въ палецъ хорошей, не слишкомъ толстой и довольно прочной, въ Ставропольскій 365 верш. въ Георгіевскій 194 верш. въ Пятигорскій 294 верш. въ Екатериноградскій 250 верш. въ Моздокскій 250 верш. въ Темнолѣскій 330 верш. въ Грозненскій 963 верш. въ Ардонскій 150 верш. въ Внезапненскій 479 верш. въ Кизлярскій 370 верш. въ Владикавказскій 430 верш. въ Средне-Егорлыцкій 360 верш. въ Усть-Лабинскій 495 верш. въ Екатеринодарскій 115 верш. въ Фонагорійскій 310 верш. въ Анапскій 594 верш. въ Александровскій 265 верш. въ Абинскій 397 верш. въ Засовскій 150 верш. въ Махошевскій 300 вершковъ.

Уголья моренаго сухаго, хорошо выжженнаго, въ Ставропольскій 33 пуд. 6 чет. въ Георгіевскій 7 чет. въ Пятигорскій 7 чет. въ Екатериноградскій 10 чет. въ Моздокскій 10 чет. въ Темнолѣскій 7 чет. въ Грозненскій 15 чет. въ Ардонскій 4 чет. въ Внезапненскій 9 чет. въ Кизлярскій 6 чет. въ Владикавказскій 8 чет. въ Средне-Егорлыцкій 5 чет. въ Усть-Лабинскій 7 чет. въ Екатеринодарскій 10 чет. въ Фонагорійскій 10 чет. въ Анапскій 12 чет. въ Александровскій 4 чет. въ Абинскій 6 чет. въ Засовскій 10 чет. въ Махошевскій 12 четвертей.

Фланели лучшихъ фабрикъ и лучшей доброты, въ Ставропольскій 5 арш. въ Георгіевскій 4 арш. въ Пятигорскій 4 арш. въ Екатериноградскій 3 арш. въ Моздокскій 3 арш. въ Темнолѣскій 3 арш. въ Грозненскій 5 арш. въ Ардонскій 2 арш. въ Внезапненскій 3 арш. въ Кизлярскій 5 арш. въ Владикавказскій 5 арш. въ Средне-Егорлыцкій 3 арш. въ Усть-Лабинскій 4 арш. въ Екатеринодарскій 5 арш. въ Фонагорійскій 3 арш. въ Анапскій 5 арш. въ Александровскій 2 арш. въ Абинскій 3 арш. въ Засовскій 4 арш. въ Махошевскій 5 аршинъ.

Квасцовъ хорошихъ, въ Ставропольскій 2 фун. въ Георгіевскій 1 фун. въ Пятигорскій 1 фун. въ Моздокскій 1 фун. въ Темнолѣскій 1 фун. въ Грозненскій 3 фун. въ Ардонскій 1 фун. въ Внезапненскій 1 фун. въ Кизлярскій 2 фун. въ Владикавказскій 2 фун. въ Средне-Егорлыцкій 1 фун. въ Усть-Лабинскій 2 фун. въ Екатеринодарскій 2 фун. въ Фонагорійскій

2 фун. въ Анапскій 2 фун. въ Александровскій 1 фун. въ Абинскій 2 фун. въ Махошевскій 2 фунта.

Гвоздей желѣзныхъ 4-хъ дюймовыхъ не заржавившихъ, въ Ставропольскій 1500, въ Георгіевскій 900, въ Пятигорскій 500, въ Екатериноградскій 200, въ Моздокскій 260, въ Темнолѣскій 150, въ Грозненскій 1000, въ Ардонскій 150, въ Внезапненскій 350, въ Кизлярскій 500, въ Владикавказскій 500, въ Средне-Егорлыцкій 150, въ Усть-Лабинскій 300, въ Екатеринодарскій 375, въ Фонагорійскій 300, въ Анапскій 400, въ Александровскій 100, въ Абинскій 150, въ Засовскій 100, въ Махошевскій 200.

Желѣза полосоваго, въ Ставропольскій 2 пуд. въ Георгіевскій 1 пуд. 20 фун. въ Пятигорскій 3 пуд. въ Екатериноградскій 2 пуд. въ Моздокскій 1 пуд. 10 фун. въ Темнолѣскій 20 фун. въ Грозненскій 10 пуд. въ Ардонскій 1 пуд. 5 фун. въ Внезапненскій 2 пуд. 10 фун. въ Кизлярскій 5 пуд. въ Владикавказскій 7 пуд. въ Средне-Егорлыцкій 30 фун. въ Усть-Лабинскій 1 пуд. 30 фун. въ Екатеринодарскій 5 пуд. въ Фонагорійскій 1 пуд. 20 фун. въ Анапскій 5 пуд. въ Александровскій 20 фун. въ Абинскій 35 фун. въ Засовскій 1 пуд. въ Махошевскій 2 пуда.

Нашетырю, въ Ставропольскій 15 фун. въ Георгіевскій 3 фун. въ Пятигорскій 14 фун. въ Екатериноградскій 3 фун. въ Моздокскій 3 фун. въ Темнолѣскій 3 фун. въ Грозненскій 15 фун. въ Ардонскій 2 фун. въ Внезапненскій 3 фун. въ Кизлярскій 10 фун. въ Владикавказскій 10 фун. въ Средне-Егорлыцкій 2 фун. въ Усть-Лабинскій 3 пуд. въ Екатеринодарскій 10 пуд. въ Фонагорійскій 10 пуд. въ Анапскій 10 пуд. въ Александровскій 2 пуд. въ Абинскій 3 пуд. въ Засовскій 5 фун. въ Махошевскій 10 фунтовъ.

Олова Англинскаго, въ Ставропольскій 15 фун. въ Георгіевскій 3 пуд. въ Пятигорскій 14 фун. въ Екатериноградскій 3 фун. въ Моздокскій 3 фун. въ Темнолѣскій 3 фун. въ Грозненскій 15 фун. въ Ардонскій 2 фун. въ Внезапненскій 3 фун. въ Кизлярскій 10 фун. въ Владикавказскій 10 фун. въ Средне-Егорлыцкій 2 пуд. въ Усть-Лабинскій 3 пуд. въ Екатеринодарскій 10 пуд. въ Фонагорійскій 10 пуд. въ Анапскій 10 фун. въ Александровскій 2 фун. въ Абинскій 3 пуд. въ Засовскій 5 пуд. въ Махошевскій 10 пудъ.

Нефти, въ Ставропольскій 1 пуд. 20 фун. въ Георгіевскій 30 фун. въ Пятигорскій 10 фун. въ Екатериноградскій 5 фун. въ Моздокскій 5 фун. въ Темнолѣскій 5 фун. въ Грозненскій 2 пуд. 20 фун. въ Ардонскій 5 фун. въ Внезапненскій 10 фун. въ Кизлярскій 1 пуд. 20 фун. въ Владикавказскій 1 пуд. 20 фун. въ Средне-Егорлыцкій 30 фун. въ Усть-Лабинскій 1 пуд. 10 фун. въ Екатеринодарскій 1 пуд. 20 фун. въ Фонагорійскій 1 пуд. 20 фун. въ Анапскій 1 пуд. 20 фун. въ Александровскій 20

фун. въ Абинскій 30 фун. въ Засовскій 10 фун. въ Махошевскій 20 фунтовъ.

Нитокъ къ употребленію годныхъ, сученыхъ, не гнилыхъ, крѣпкихъ хорошихъ бѣлыхъ Ростовскихъ и суровыхъ Романовскихъ, или какіе употребляются:

Бѣлыхъ, въ Ставропольскій 4 пуд. 36 фун. въ Георгіевскій 14 фун. въ Пятигорскій 1 пуд. 20 фун. въ Екатериноградскій 1 пуд. 13 фун. въ Моздокскій 12 фун. въ Темнолѣскій 1 пуд. въ Грозненскій 10 фун. въ Ардонскій 5 фун. въ Внезапненскій 20 фун. въ Кизлярскій 4 пуд. въ Владикавказскій 38 пуд. въ Средне-Егорлыцкій 10 пуд. въ Усть-Лабинскій 20 пуд. въ Екатеринодарскій 2 пуд. въ Фонагорійскій 8 пуд. въ Анапскій 2 пуд. 35 фун. въ Александровскій 5 пуд. въ Абинскій 10 пуд. въ Засовскій 20 пуд. въ Махошевскій 20 пудъ.

Суровыхъ, въ Ставропольскій 8 пуд. 25 фун. въ Георгіевскій 1 пуд. 35 фун. въ Пятигорскій 4 пуд. въ Екатериноградскій 3 пуд. 10 фун. въ Моздокскій 1 пуд. 27 фун. въ Темнолѣскій 34 фун. въ Грозненскій 2 пуд. 30 фун. въ Ардонскій 1 пуд. 10 фун. въ Внезапненскій 3 пуд. 30 фун. въ Кизлярскій 1 пуд. 15 фун. въ Владикавказскій 2 пуд. въ Средне-Егорлыцкій 35 фун. въ Усть-Лабинскій 1 пуд. 20 фун. въ Екатеринодарскій 2 пуд. 28 фун. въ Фонагорійскій 5 пуд. 29 фун. въ Анапскій 6 фун. въ Александровскій 25 фун. въ Абинскій 35 фун. въ Засовскій 2 пуд. 30 фун. въ Махошевскій 3 пуд. 10 фунтовъ.

7-го Разряда:

Дрова горные, а не сплавныя, не изъ стараго лѣсу, не гнилыя сухія, колотыя безъ сучьевъ, толщиною плаха не менѣе 1-го съ ½ верш. длиною однополенныя отъ 10 до 12 верш. трехъ-поленныхъ отъ 8 до четв. однополенныхъ березовыхъ съ ольховыми.

Сосновыхъ съ еловыми трехъ-полѣнныхъ сосновыхъ и еловыхъ однополенныхъ, а 3-хъ поленныя дрова непремѣнно должны быть сухія не гнилыя, не мозглыя и не трахлявыя, рубленныя изъ здороваго лѣсу и доставляемыя не въ плотахъ, а на судахъ, или сухопутно; въ прочемъ такъ какъ въ здѣшнемъ краѣ много изъ показаннаго дерева въ произрастенію не имѣется то допускается пріемъ дровъ трехъ-поленныхъ изъ лѣса здѣшняго края, въ Ставропольскій 250 саж. въ Георгіевскій 193 саж. въ Пятигорскій 281 саж. въ Екатериноградскій 195 саж. въ Моздокскій 189 саж. въ Темнолѣскій 144 саж. въ Грозненскій 430 саж. въ Ардонскій 112 саж. въ Внезапненскій 211 саж. въ Кизлярскій 50 саж. въ Владикавказскій 279 саж. въ Средне-Егорлыцкій 98 саж. въ Усть-Лабинскій 130 саж. въ Екатеринодарскій 250 саж. въ Фонагорійскій 250 саж. въ Анапскій 340 саж. въ Александровскій 54 саж. въ Абинскій 110 саж. въ Засовскій 174 саж. въ Махошевскій 120 саженъ.

Камыша, въ Кизлярскій 636 саж. въ Екатеринодарскій 100 саж. въ Фонагорійскій 100 саженъ.

8-го Разряда:

Луженіе мѣдной посуды чистымъ Англинскимъ оловомъ съ небольшими починками:

9-го Разряда:

Для мытья госпитальнаго бѣлья поставляетъ прачекъ, которыя должны быть изъ вдовъ или замужныхъ женъ, добраго поведенія, полагая для 30 больныхъ по одной прачки съ производствомъ платы за каждую помѣсячно и съ отпускомъ для нихъ отъ казны провіанта, въ Ставропольскій 144, въ Георгіевскій 76, въ Пятигорскій 96, въ Екатериноградскій 96, въ Моздокскій 87, въ Темнолѣскій 69, въ Грозненскій 230, въ Ардонскій 74, въ Внезапненскій 195, въ Кизлярскій 87, въ Владикавказскій 91, въ Средне-Егорлыцкій 40, въ Усть-Лабинскій 53, въ Екатеринодарскій 134, въ Фонагорійскій 149, въ Анапскій 199, въ Александровскій 27, въ Абинскій 67, въ Засовскій 149, въ Махошевскій 125.

Изъ всѣхъ означенныхъ припасовъ и матеріаловъ тѣ, которыхъ количества непреставлены, если потребуется госпиталемъ, то подрядчикъ обязанъ поставлять по мѣрѣ требованія.

Изъ упомянутыхъ званій: вино горячее, пиво, вѣтошъ, соль и фуражъ ставить подрядчику въ таковомъ только случаѣ, когда оные не будутъ отпускаемы въ помянутые госпитали изъ казенныхъ магазиновъ, по цѣнамъ дешевлѣ постановленнымъ въ контрактѣ, всѣ припасы и матеріалы, кромѣ заготовляемыхъ счетомъ, отдавать подрядчику въ госпиталь на указные Россійскіе вѣсъ и мѣру; дерево же, мѣшки и кули, въ коихъ будутъ таковые доставлятся изъ вѣсоваго числа исключать, а завозимую въ госпиталь съ припасами посуду, также мѣшки и кули по опорожненіи ихъ неудерживая, возвращать подрядчику.

Примѣчаніе: если булки, ржаной хлѣбъ, уксусъ, квасъ, пиво и збитень признано будетъ выгоднѣйшимъ для казны, приготовлять при госпиталяхъ, то подрядчикъ поставляетъ въ заменъ предметовъ сихъ въ натурѣ, только нужные для приготовленія ихъ припасы.

1-е. Подряжаемыя припасы и матеріалы по договорнымъ цѣнамъ подрядчикъ долженъ поставлять Ставропольскому, Георгіевскому, Пятигорскому, Екатериноградскому, Моздокскому, Темнолѣскому, Грозненскому, Ардонскому, Внезапненскому, Кизлярскому, Владикавказскому, Средне-Егорлыцкому, Усть-Лабинскому, Екатеринодарскому, Фонагорійскому, Анапскому, Александровскому, Абинскому, Засловскому и Махошевскому Военнымъ госпиталямъ, состоящимъ подъ довольствіемъ Ставропольской Комисаріатской Коммиссіи.

2-е. Поставка припасовъ и матеріаловъ, должна производится въ теченіи одного года съ перваго Января 1842 года по первое Января 1843 года (*)

3-е. При заключеніи контракта ежели подрядчикъ пожелаетъ, можетъ быть выдано въ задатокъ до пятой части стойности по договорнымъ цѣнамъ количества припасовъ и матеріаловъ, израсходованныхъ въ предшествовавшемъ году, задаточные деньги должны быть обезпечены отъ подрядчика особыми залогами рубль за рубль, такимъ же образомъ и въ продолженіи подряда, подрядчикъ можетъ получить въ задатокъ до пятой части суммы подряда на то количество припасовъ и матеріаловъ, какое по разчисленію предшествовавшаго года можетъ оставатся къ поставкѣ выданные подрядчику впередъ задатки, должны вычитатся въ теченіи одного года, ежемѣсячно по равнымъ частямъ, при каждой уплатѣ подрядчику денегъ за поставленные припасы и матеріалы, и при томъ въ какой соразмѣрности, что бы съ послѣднею уплатою кончился и весь расчетъ въ задаточной суммѣ (**) по мѣрѣ удержанія задаточныхъ денегъ, будутъ освобождатся и залоги подъ задаточные деньги представленные, если не будетъ въ виду явной неисправности подрядчика; не во всякомъ случаѣ, задаточные деньги, всегда должны быть обезпечены рубль за рубль.

4-е. Независимо отъ выдачи задатковъ, подрядчикъ, или повѣренный его, можетъ получить охранный листъ для безпрепятственнаго заготовленія припасовъ по договору въ поставкѣ.

5-е. Въ тѣхъ госпиталяхъ, гдѣ есть свободное казенное помѣщеніе, отводить оное подрядчику подъ складку дровъ, капусты и прочихъ не подверженныхъ порчѣ прпсовъ и матеріаловъ, нетребуя отъ подрядчика никакой за сіе платы.

6-е. Подрядчикъ обязанъ всѣ подряженные у него, для продовольствія госпиталя припасы и матеріалы, ставить по мѣрѣ требованія оныхъ безъ замедленія; а потому подрядчикъ долженъ имѣть усебя въ запасѣ некоторое количество всѣхъ припасовъ, дабы въ случаѣ умноженія въ госпиталѣ больныхъ нездѣлалось въ продовольствіи ималѣйшей остановки. Припасы и матеріалы, подрядчикъ или его повѣренный, долженъ, хранить на своихъ рукахъ и подъ своимъ надзоромъ нетребуя для поклажи отъ госпиталя магазиновъ, кромѣ тѣхъ припасовъ, которые потребуются и примутся госпиталемъ на какое либо время.

(*) Въ прочемъ желающіе, могутъ брать подряды и на два года, т: е: съ перваго Января 1842 года по первое Января 1844 года, но о семъ должны оговаривать при самомъ подписаніи условій на торгахъ.

(**) Если же подрядъ будетъ отданъ на два года, въ такомъ случаѣ по истеченіи перваго года и по вычетѣ выданныхъ задатковъ, таковые могутъ быть выданы и на другой годъ.

7-е. Для полученія требованій на припасы, входящіе въ составъ порцій и вообще на припасы, которые должны ставится въ госпиталь ежедневно, подрядчикъ или его повѣренный, обязанъ являтся въ госпиталь къ Коммисару ежедневно въ 8 часовъ пополудни, и назначенные въ требованіяхъ Коммиссарамъ припасы, доставлять на другой день непремѣнно въ 6 часовъ по утру, на свой счетъ и своими рабочими, нетребуя отъ казны впередъ на поставку оныхъ денегъ, кромѣ, выше-условленнаго задатка. Всѣ же прочіе припасы, матеріалы и лекарственные вещества, ненужные для ежедневнаго довольствія госпиталя или которые могутъ быть принимаемы впередъ на нѣкоторое время, подрядчикъ обязанъ поставлять также безъ замедленія и недалѣе какъ въ теченіи трехъ дней по требованіямъ Коммисара въ полученіи припасовъ, Коммисаръ даетъ росписки на самыхъ требованіяхъ.

8-е. Привозимые ежедневно подрядчикомъ въ госпиталь по требованіямъ съѣстные и питейные припасы, для порцій больнымъ, принимаются Коммисаромъ во всякое время, кромѣ ночнаго, и каждое утро свидѣтельствуются какъ въ добротѣ, такъ и количествѣ, дежурнымъ Врачемъ и дежурнымъ Офицеромъ госпиталя. Прочіе припасы и матеріалы, по пріемѣ свидѣтельствуются Смотрителемъ, что и означается на выдаваемой Коммисаромъ подрядчику роспискѣ подписью Смотрителя.

9-е. Если въ госпиталь число больныхъ увеличится, то подрядчикъ обязанъ ставить все подробное количество припасовъ безъ остановочно, и если больныхъ будетъ находится мѣнее сего числа, то подрядчику за то претензіи неимѣтъ; равнымъ образомъ онъ неможетъ имѣть притензіи, если бы какіе либо изъ принятыхъ въ поставку припасовъ, по повѣленію начальства отмѣнились, и въ госпиталь нетребовались; или когда въ продолженіи контрактнаго срока, самый госпиталь уничтожился бы, въ семъ послѣднемъ случаѣ, подрядчикъ долженъ возвратить казнѣ въ теченіи четырехъ мѣсяцовъ отъ упразненія госпиталя остающіеся за нимъ задаточные деньги, буде получилъ оныя впередъ.

10-е. Если въ добротѣ припасовъ и матеріаловъ произошелъ споръ между подрядчикомъ и Коммисаромъ, то припасы поставляемые ежедневно для продовольствія больныхъ, подрядчикъ обязанъ немедленно замѣнить другими лучшаго качества. При чемъ ему предоставляетъ право требовать, чтобы припасы, бракуемые Коммисаромъ, были свидѣтельствованы общимъ присутствіемъ госпитальной Конторы. Таковое свидѣтельство производить Конторѣ непременно въ тотъ же день, когда припасы и матеріалы забракованы и намѣстѣ рѣшать должны ли быть приняты отъ подрядчика припасы, или забракованы. Подрядчику предоставляется право приносить жалобы на рѣшеніе Конторы Ставропольской Киммиссаріатской Коммиссіи, въ вѣденіи коей госпиталь состоитъ и Коммиссаріатскому Департаменту; но недалѣе какъ въ теченіи восьмидневнаго срока со дня забраковки припа-

совъ; за умышленное притесненіе подрядчика при исполненіи договора, обнаруженное слѣдствіемъ, виновные въ томъ Чиновники предаются военному суду.

11-е. Если на какіе либо, изъ назначенныхъ по сему договору къ поставкѣ припасы, существуетъ въ мѣстѣ расположенія госпиталя акцызный, или другаго какого либо наименованія сборъ, то платежъ онаго подрядчикъ производитъ на собственный свой счетъ и недолженъ требовать за то отъ казны вознагражденія, кромѣ платежа за припасы по договорнымъ цѣнамъ; но если акцызъ во время договора возвысится, казна обязана доплатить ему оный.

12-е. Въ случаѣ неимѣнія при госпиталѣ казенной прачешной, впредь до устройства оной, подрядчикъ долженъ производить мытье госпитальнаго бѣлья, слѣдующимъ образомъ: а) бѣлье принимать отъ госпитальнаго Коммисара, поштучно счетомъ, въ пріемѣ же давать подробные росписки, съ означеніемъ въ оныхъ сколько и какихъ именно, принято для мытья вещей; б) принявъ такимъ образомъ бѣлье, подрядчикъ долженъ мыть оное въ своей прачешной, своими прачками, мыломъ и въ своей посудѣ, наблюдая при томъ, чтобъ бѣлье съ чесоточныхъ, или одержимы другими прилипчивыми болѣзнями, мылось отдѣльно отъ употребляемаго въ болѣзняхъ неимѣющихъ прилипчивыхъ свойствъ, при томъ вымывать чисто всѣ пятна, кромѣ такихъ, кои со всѣмъ отмыть невозможно; в) къ обязанности подрядчика, относится также починка разодраннаго бѣлья, но неиначе, какъ только того, которое разорвалось по шву, или удобно можетъ быть заштопано; за тѣмъ исправленіе въ бѣлье такихъ поврежденій, на которые потребны вставки холста, остаются на обязанности самаго госпиталя; подрядчикъ, принимая бѣлье изъ госпиталя, долженъ отвозить и по вымытіи, привозить къ отдачѣ на собственныхъ лошадяхъ безъ всякой за то платы; по здачѣ же вымытаго и исправленнаго бѣлья, долженъ получить отъ Коммисара росписку.

13-е. Если при пріемѣ Коммисаромъ вымытаго бѣлья окажется въ вещахъ утрата или бѣлье будетъ найдено дурно вымытымъ; то подрядчикъ обязанъ утраченное бѣлье немедленно пополнить, а дурно вымотое перемыть; въ противномъ же случаѣ, Коммисаръ означаетъ все оное въ роспискѣ; а Контора, въ послѣдствіи въ квитанціи, Коммиссія при уплатѣ подрядчику денегъ, дѣлаетъ вычетъ: за каждую утраченную вещь по цѣнѣ чего оная стоитъ казнѣ, за бѣлье же нечисто вымытое, вычитаетъ всю цѣну за мытье къ уплатѣ слѣдующую. (*)

(*) Когда при госпиталѣ находится казенная прачешная и мытье бѣлья для сбереженія выгодъ казны, должно производиться при госпиталѣ хозяйственнымъ способомъ, въ такомъ случаѣ цѣны на торгахъ за мытое

14-е. Въ прiемѣ въ госпиталь отъ подрядчика припасовъ, матерiаловъ и лекарственныхъ веществъ, а также въ вымытомъ бѣлье, или въ поставкѣ прачекъ, дается подрядчику отъ госпитальной Конторы установленная 1244 ст. X т. св. зак. квитанцiя, по истеченiи каждаго мѣсяца не позже какъ чрезъ пять дней Контора въ тоже время доноситъ о томъ Коммисарiатской Коммиссiи, въ вѣденiи коей госпиталь состоитъ. Коммиссiя обязана удовлетворить подрядчика слѣдующими деньгами, тоже не далѣе десяти дней по предъявленiи къ ней отъ подрядчика квитанцiи (*) платежъ денегъ предназначается преимущественно серебромъ; въ случаѣ же неимѣнiя оныхъ, разною звонкою монетою по курсу, который будетъ установленъ для прiема въ казну.

15-е. За неисправность при исполненiи контракта, какъ подрядчикомъ, такъ и казною опредѣляется взаимная неустойка, полная неустойка съ подрядчика, наслучай совершенной его неисправности, полагается въ двадцать процентовъ годовой суммы, исчисленной по контрактнымъ цѣнамъ за припасы, израсходованные на продовольствiе госпиталя въ предшествовавшемъ году, неустойка взыскивается съ подрядчика слѣдующимъ образомъ:

а) Если подрядчикъ представитъ припасы на продовольствiе больныхъ не въ опредѣленной контрактомъ добротѣ, и припасы по свидѣтельству Конторы госпиталя окажутся негодными къ употребленiю, и подрядчикъ незаменитъ ихъ немедленно другими надлежащей доброты или во все непоста-

---

бѣлье, отъ желающихъ вступить въ подрядъ, неотбираются въ замѣнъ сего учавствующiе въ торгахъ, объявляютъ цѣны на поставку въ госпиталь прачекъ и нужныхъ для мытья бѣлья припасовъ, какъ то: мыло, поташу и проч. соотвѣтственнаго, чему выше прописанныя 11 и 12 статьи условiи замѣняющся слѣдующею, для мытья госпитальнаго бѣлья, подрядчикъ долженъ ставить прачекъ добраго повѣденiя, полагая на основанiи госпитальнаго устава, на каждыхъ 30 больныхъ одну прачку.

(*) При заключенiи договоровъ на продовольствiе госпиталей, отстоящихъ отъ Коммиссiи въ дальнемъ разстоянiи, допускается слѣдующее: условiе по отдаленности госпиталя отъ Коммиссiи и проистекающей отъ того значительной потери времени на пересылку въ Коммиссiю отъ подрядчика квитанцiи, а отъ госпитальной Конторы рапорта, выдавать подрядчику или повѣренному его за поставленные припасы, въ число причитающейся ему полной уплаты за каждый мѣсяцъ, а остальную половину изъ Коммиссiи или изъ госпитальной Конторы, не далѣе 10 числа по истеченiи каждаго мѣсяца, а остальную половину изъ Коммиссiи или изъ госпитальной Конторы, по повѣркѣ Коммиссiею квитанцiи выдачу въ такомъ порядкѣ денегъ производить, если подрядчикъ о томъ будетъ просить.

витъ требованныхъ отъ него припасовъ; то по распоряженію госпитальной Конторы припасы сіи покупаются немедленно, и въ тотъ же день Коммисаромъ, невыходя впрочемъ изъ мѣстныхъ справочныхъ цѣнъ, поставщику предоставляется право лично находится при таковой покупкѣ, и указывать Коммисару средства къ выгоднѣйшей закупкѣ припасовъ и въ случаѣ неуваженія Коммисаромъ, указанныхъ имъ средствъ, приносить о томъ Конторѣ жалобу, съ основательными доказательствами справедливости оной, при неявкѣ поставщика для присутствія при покупкѣ припасовъ, онъ неимѣетъ право жаловаться на дорогую покупку ихъ Коммисиромъ. За непоставку же припасовъ, купленныхъ Коммисаромъ, въ слѣдствіе его неисправности, подрядчикъ вопервыхъ: обязанъ пополнить всю передачу, какая сдѣлана будетъ казною припокупкѣ припасовъ по его неисправности, противъ контрактныхъ цѣнъ, а во вторыхъ уплатить неустойку по $\frac{10}{20}$ съ рубля на сумму, коей стоили по договору невыставленные, согласно, требованіямъ и купленные казною припасы, если же подрядчикъ передачи непополнить, то устраняется отъ исполненія договора и съ него взыскивается полная неустойка въ 20% контрактной суммы, исчисленной по предшествовавшему году.

б) Когда подрядчикъ небудетъ поставлять по контракту всѣхъ вообще припасовъ, или части оныхъ въ продолженіи одной недѣли, и потомъ опять будетъ возобновлять, то сверхъ пополненія передачи, какая при покупкѣ припасовъ здѣлана будетъ противу контрактныхъ цѣнъ, взыскивается съ него неустойка 2% изъ суммы, чего будутъ стоить невыставленные припасы по контрактнымъ цѣнамъ при непополненіи же передачи, поступается съ нимъ на основаніи 1-го пункта сей статьи.

в) Когда со стороны подрядчика прекращена будетъ поставка припасовъ въ теченіи цѣлаго мѣсяца, то неисправной подрядчикъ во все удаляется отъ обязанности и платитъ казнѣ полную неустойку въ 20% подрядной суммы, исчисленной по предшествовавшему году.

16-е. Казна съ своей стороны обязана платить неустойку въ слѣдующихъ случаяхъ:

а) Если подрядчикъ заключивъ контрактъ и представивъ законные залоги подъ задаточные деньги, неполучитъ задатковъ въ теченіи двухъ недѣль со дня представленія, залоговъ то за первые слѣдующія за тѣмъ двѣ недѣли получаетъ въ неустойку половину процента на ту сумму, которая небыла ему выдана своевременно, а по истеченіи сихъ двухъ недѣль за слѣдующій за тѣмъ мѣсяцъ полный процентъ. Впрочемъ подрядчикъ, по утвержденіи за нимъ подряда, обязанъ немедленно объявить, откуда желаетъ онъ получить задаточные деньги, если задатковъ при заключеніи контракта неполучаетъ, то намѣренъ ли получить оные съ послѣдствіи и въ такомъ случаѣ, къ каковому сроку и куда представить залоги, дабы со-

образно тому Департаментъ Коммисаріатскій могъ заблаговременно назначить деньги.

6) Если за поставленные въ госпиталь припасы, казна промедлитъ выдачу подрядчику денегъ болѣе десяти дней, по представленіи въ Коммиссіи квитанціи, то за первый мѣсяцъ по истеченіи десяти дней, платить подрядчику въ неустойку одинъ процентъ, а за вторый и послѣдующій за тѣмъ мѣсяцы по два процента въ мѣсяцъ, съ невыданной подрядчику своевременно суммы. Неустойка расчитывается по числу просроченныхъ дней, считая мѣсяцъ въ 30 дней.

17-е. Наслучай неисправности, подрядчикъ обязанъ обезпечить неустойку узаконенными залогами, которые равнялись бы двадцати процентамъ, предварительно исчисленной годовой по сему подряду суммы. Залоги сіи неосвобождаются до совершеннаго исполненія обязательства.

18-е. Контрактъ на продовольствіе госпиталя, по неизвѣстности суммы, какая въ теченіи подряднаго срока должна израсходоваться, писать на бумагѣ трехъ-рублеваго достоинства, по совершенномъ выполненіи обязательтва и по исчисленіи суммы, деньги за гербовую бумагу на контратъ по суммѣ подряда, подрядчикъ обязанъ внести наличными, или таковые вычитаются изъ слѣдующей ему за продовольствіе госпиталя суммы, равнымъ образомъ удерживаются съ подрядчика и гильдейскія повинности, если оныя, по суммѣ подряда и по настоящему званію подрядчика, на основаніи существующаго о гильдейскихъ положеніяхъ, причитаться будутъ ко взысканію.

19-е. Контрактъ, какъ со стороны подрядчика, такъ и со стороны казны содержать свято и ненарушимо; во всѣхъ же случаяхъ, о коихъ здѣсь необъяснено, поступать на основаніи правилъ, изложенныхъ въ положеніи о казенныхъ заготовленіяхъ вѣдомства Военнаго Министерства 27 Апрѣля 1838 года контрактъ на основаніи сихъ условій, на гербовой бумагѣ трехъ рублеваго достоинства, долженъ быть заключенъ въ теченіи двухъ недѣль со дня объявленія подрядчику объ утвержденіи за нимъ подряда, и если подрядчикъ находится въ отсутствіи, то въ теченіи двухъ недѣль, сверхъ того времени, которое должно употребить на посылку по почтѣ ему объявленія и на обратное полученіе отъ него отзыва. Подрядчикъ, неисполнившій сего, подвергается взысканію неустойки, на основаніи § 178, положенія о казенныхъ заготовленіяхъ вѣдомства Военнаго Министерства.

20-е. По окончаніи подряда, выдается подрядчику отъ Коммисаріатской Коммиссіи копія съ расчета по сему подряду. Подрядчикъ обязанъ недалѣе шести недѣль подписать на расчетъ свое согласіе, или неудовольствіе; по истеченіи сего срока, никакія возраженія на расчетъ непріемлются.

21-е. Если подрядчикъ пожелаетъ принятую имъ на себя поставку припасовъ и прочаго передать всю или часть другимъ, то сіе ему дозво-

ляется по усмотрѣнію командующаго войсками на Кавказской линіи и Черноморіи, но съ тѣмъ, чтобы тотъ, кому передача сдѣлана будетъ, принять на себя полную по контракту отвѣтственность, представивъ при томъ доказательство на право вступленія въ казенные подряды, а также достаточные и благонадежные въ обезпеченіе неустойки по подряду залоги; равно невоспрещается ему принять кого либо къ себѣ въ товарищество на такомъ же основаніи. Впрочемъ подрядчикъ недолженъ имѣть никакой претензіи, если командующій войсками по какимъ либо причинамъ неутвердить передачи, принятой имъ на себя обязанности, другому лицу.

19602. Отъ Кавказской Палаты Государственныхъ Имуществъ объявляется, что въ оной имѣетъ быть 25 числа Октября 1841 г. торги съ переторжкою чрезъ 3 дня, на отдачу въ оброчное содержаніе отъ 1 до 3-хъ и 12 лѣтъ нижепоимянованныхъ оброчныхъ ст. состоящихъ въ Казанской Области.

По Ставропольскому округу.

№ 31, Ставропольскій, близь озера Кравцова, удоб. 278 дес. 670 саж.

№ 32, Ставропольскій, близь озера Рыбнаго, удоб. 369 дес. 1818 саж. неудоб. 189 дес. 1150 саж.

№ 35, Ставропольскій, при рѣчкѣ Татаркѣ, удоб. 231 дес. 1750 саж. неудоб. 3 дес. 1100 саж.

№ 40, Калиновскій, при рѣчкѣ Калалахъ, удоб. 789 дес. 2101 саж. неудоб. 84 дес. 210 саж.

№ 45, Солено-Озерскій первый, по лѣвую сторону рѣки Егорлыка, въ урочищѣ Птичьихъ и соляныхъ озеръ близь солянаго озера, удоб. 1500 дес. неудоб. 663 дес. 550 саж.

№ 49, Донскій первый, на правой сторонѣ рѣки Егорлыка, изъ дачъ бывшей станицы Донской, удоб. 1000 дес. неудоб. 731 дес. 1512 саж.

№ 50, Донскій вторый, на правой сторонѣ рѣки Егорлыка изъ дачъ бывшей станицы Донскій, удоб. 2000 дес. неудоб. 433 дес. 1936 саж.

№ 51, Донскій третій, по теченію рѣки Егорлыка, въ смежности съ статьею № 49, удоб. 500 дес. неудоб. 342 дес. 527 саж.

№ 52, Тугулукскій, по правую сторону рѣки Тугулука, удоб. 1000 дес. 10 саж. неудоб. 250 дес. 825 саж.

№ 65, Донскій четвертый, по правую сторону рѣки Ергслыка, въ дачахъ села Донскаго, къ межѣ села Безопаснаго, удоб. 1000 дес.

№ 66, Донскій пятый, но лѣвую сторону рѣки Кугульты въ дачахъ села Донскаго къ хутору Подпоручика Янковскаго, удоб. 1000 дес.

№ 68, Неклетовскій вторый, въ дачахъ села Бѣлой Глины на лѣвой сторонѣ рѣки Исклеты, на одну версту по оной, а остальное количество въ степь къ станицѣ Успѣнской, удоб. 2000 дес.

№ 73, Въ смежности дачи Степановыхъ хуторовъ оброчныхъ статей купца Акулиничева, Прапорщика Рослякова иоднодворца Шаблія, удоб. 1786 дес. 895 саж. неудб. 15 дес. 1455 саж.

№ 74, Въ смежности дачи села Новоегорлыцкаго оброчныхъ статей однодворцовъ Власова и Шаблія и дачи Степаненковыхъ хуторовъ, удоб. 3271 дес. 830 саж. неудоб. 8 дес. 1980 саж.

По Пятигорскому округу.

№ 5, Калиновскій третій, на лѣвой сторонѣ рѣчки Калиновки, удоб. 1500 дес.

№ 6, Макро-Буйвальскій 1-й, на правой сторонѣ рѣчки Мокрой Буйвалы, удоб. 1500 дес.

№ 7, Мокро-Буйвальскій 2-й, по правой сторонѣ рѣчки Мокрой Буйвалы по смежности дачъ Калмыцкихъ и разныхъ оброчныхъ ст. удоб. 1000 дес. неудоб. 194 дес. 2041 саж.

№ 8, Грязнушинскій 1-й, по правую сторону рѣки Грязнушки недалеко отъ вершины ея, удоб. 2500 дес. неудоб 1016 дес. 400 саж.

№ 11, Мокро-Буйвальскій пятый, по правую сторону рѣчки Мокрой Буйвалы смежный съ Калмыцкими землями, удоб. 1000 дес.

№ 12, Мокро-Буйвальскій шестый, по правую сторону рѣчки Буйвалы, блись дачъ города Св. Креста, удоб. 1500 дес.

№ 13, Мокро-Буйвальскій седьмый по правой сторонѣ рѣчки Буйвалы близъ дачъ города Св. Креста, удоб. 1000 дес.

№ 14, Мокро-Буйвальскій восьмый, по теченію рѣки Буйвалы ,удоб. 3500 дес.

№ 15, Грязнушенскій вторый, на правой сторонѣ рѣчки Грязнушки, смежнымц съ дачами селъ: Чернаго лѣса и Новоселицы, удоб. 5641 дес. 871 саж. неудоб. 2018 дес. 2378 саж.

№ 16, Остатокъ Мокро-Буйвальскій и Грязнушинской степи по праву ю сторону рѣчекъ Мокрой-Буйвалы и по обѣ стороны рѣчки Грязнушки и частію Грушовки, удоб. 23,971 дес. 2250 саж. неудоб. 10,580 дес 1439 саж.

№ 19, Привольно Прасковейскій по правую сторону рѣки Кумы, смежный съ дачами селеній Привольнаго и Прасковѣйскаго, удоб. 1731 дес. 1775 саж. неудоб. 2871 дес. 1855 саж.

№ 20, Бурюнъ Мажарскій 1-й, на лѣвой сторонѣ рѣки Кумы, въ смежности съ селеніями Бурюнъ, Мажаръ и Владиміровки, удоб. 1000 дес.

№ 28, Горько-Балковскій 1-й, по правую сторону рѣки Кумы при урочищѣ Горькой Балки, удоб. 20,263 дес.

№ 29, Горко-Балковскій вторый, по обѣ стороны Сухой Падины, въ въ смежности съ дачею деревни Александровки удоб. 8000 дес.

№ 30, Прасковѣйскій 1-й, по правую сторону рѣки Кумы, смежный села Прасковѣи, удоб. 1500 дес. неудоб. 48 дес. 755 саж.

№ 31, Отказенскій 1-й, по сухой падинѣ на безводномъ мѣстѣ противъ села Отказнаго, удоб. 8293 дес. 2308 саж. неудоб. 413 дес. 1012 саж.

№ 32, Излобинскій въ урочищѣ Горкой Балки, противъ дачи станицы Незлобной, неудоб. 1000 дес.

№ 33, Отказинскій вторый, въ Горькой Балкѣ, въ смежности дачи села Отказнаго, удоб. 4607 дес. неудоб. 25 дес. 2350 саж.

№ 35, Горько-Балковскій третій, отъ урочища Горькой Балки, за статьею Атамана вотчины Графа Воронцова Руденки, удоб 3000 дес.

№ 36, Солдатско-Александровскій первый, по правую сторону Кумы и Горькой Балки, въ степь къ сухой Падинѣ при смежности дачи Солдатско-Александровской, удоб. 2000 дес. неудоб. 414 дес. 900 саж.

№ 37, Солдатско-Александровскій вторый, по правую сторону рѣки Кумы и Горьсой Балки, въ степь къ сухой Падинѣ, удоб. 2000 дес. неудоб. 105 дес. 2050 саж.

№ 38, Прасковѣйскій вторый, по лѣвую сторону Горькой Балки, въ смежности съ дачею села Прасковѣи, удоб. 2000 дес. неудоб. 693 дес. 204 саж.

39, Горько-Балковскій и Сухопадинскій, въ урочищахъ Балокъ Горькой и Сухой падины, удоб. 68,245 дес. 173 саж.

№ 40, Саблинско-Подгорный при рѣчкѣ Сухомъ Карамыкѣ, между дачъ станицъ Сабли, Верхне и Нижне Подгорныхъ, удоб. 2000 дес. неудоб. 65 дес. 2065 саж.

№ 41, Новогригорьевско-Нинскій первый, по лѣвую сторону рѣки

Кумы по зади дачъ селеній Новогригорьевскаго, Нины и Привольнаго, удоб. 1500 дес.

№ 42, Новогригорьевско-Нинскій вторый, по лѣвую сторону рѣки Кумы по зади дачъ селеній Новогригорьевскаго Нины и Привольнаго удоб. 2255 дес. 1718 саж. неудоб. 508 дес. 582 саж.

№ 43, Новогригорьевско-Нинскій третій, по лѣвую сторону рѣки Кумы по зади дачъ Новогригорьевкаго-Нины и Привольнаго, удоб. 1500 дес.

№ 44, Обилинскій первый, при рѣчкѣ Горькой, по смежности села Обильнаго и станицы Подгорной, удоб. 861 дес. 2364 саж. неудоб. 26 дес. 538 саж.

№ 46, Пашенно-Овражный вторый, по зади дачи села Нины по обѣ сторонѣ оврага Пашеннаго, удоб. 1000 дес. неудоб. 427 дес. 1260 саж.

№ 49, Пашенно-Черкаскій, за дачею села Новоселицы, между оврага Пашеннаго и Балки Черкаской, удоб. 1500 дес. 396 саж. неудоб. 211 дес. 1522 саж.

№ 50. Новоселицко-Журавскій, по правую сторону рѣки Томузлова, по смежности дачъ селъ Новоселицы и Журавки, удоб. 1200 дес. неудоб. 1 дес. 1386 саж.

№ 51, Подгородно-Обиленскій, въ смежности съ дачами станицы Верхне-Подгорной и села Обильнаго, удоб. 500 дес. неудоб. 243 дес. 336 саж.

№ 52, Обилинскій вторый, въ смежности съ дачею села Обильнаго удоб. 400 дес. неудоб. 1 дес. 140 саж.

№ 53, Черкаскій при двухъ Балкахъ Черкаскихъ и по обѣ стороны дороги станицы Сабинской въ село Новоселицу, удоб. 1000 дес. неудоб. 3 дес. 1050 саж.

№ 54, Пашенно-Овражный третій, между рѣкъ Томузлова и Мокраго Карамыка и по обѣ стороны оврага Пашеннаго, удоб. 2000 дес. неудоб. 57 дес. 60 саж.

№ 55, Степи Томузловской и Мокро-Карамыкской, по правую сторону Томузлова и Карамыка, удоб. 62,975 дес. неудоб. 21,475 дес.

№ 56, Александровскій первый, при рѣчкѣ Падинѣ между дачъ селенія, а нынѣ станицы Александріи, удоб. 1500 дес.

№ 57, Алеккандрійскій вторый, между дачъ селенія Нины и станицы Александріи при рѣчкѣ Падинѣ, удоб. 500 дес.

№ 58, Бештовогорскій, между Бештовою горою отъ границы Хуловъ, Беймурзы и Кашныкаева къ Кумскому укрѣпленію, удоб. 1000 дес.

№ 59, Степь Калаускоенкульская, въ вершанахъ рѣчекъ Калаусаенкулей, Борсуковъ Кубанскихъ и Кумскихъ, удоб. 66,975 дес.

№ 4, Горько-Болковскій, между рѣки Куры и Горькой балки, удоб. 101,900 дес. 1125 саж. неудоб. 39,841 дес. 375 саж.

Рыбныя воды, состоящіе близь города Моздока.

По Кизлярскому округу,

№ 4, Чернорынковскій, удоб. 940 дес. неудоб. 1000 дес. 250 саж.

№ 9, Нинѣевская, удоб. 68 дес. 1200 саж.

№ 10, Макаровская, удоб. 665 дес. 440 саж. неудоб. 3 дес. 459 саж.

№ 11, Толовская, удоб. 36 дес. неудоб. 500 дес. 1100 саж.

№ 13, Аданигильдіевская, удоб. 2400 дес. 1523 саж.

№ 15, Султановская, удоб. 27 дес. 2360 саж.

№ 16, Халоповская, удоб. 27 дес. 427 саж.

№ 22, Хаджаевская, удоб. 27 дес. 2262 саж.

№ 24, Муратхановская, удоб. 581 дес. 1886 саж.

№ 25, Нинѣевская, удоб. 55 дес. 1600 саж.

№ 26, Серебряковская-Терская, удоб. 47 дес. 1990 саж.

№ 27, Паракецовская, удоб. 29 дес. 420 саж.

№ 28 Нинѣевская, удоб. 290 дес. 2280 саж. неудоб. 5103 дес. 2070 саж.

№ 29, Калантаровская, удоб. 24 дес. 1400 саж.

№ 38, Курутерская, удоб. 100 дес. 50 саж.

№ 14, Шандруковская, удоб. 1639 дес. неудоб. 1806 дес.

Кромѣ сего въ вышеозначенный срокъ будутъ производиться торги на отдачу въ оброчное содержаніе казенныхъ садовъ и мельницъ, состоящихъ въ Пятигорскомъ округѣ.

Разрядъ XV. О публичной и аукціонной продажѣ имѣній, и объ отмѣнѣ продажъ сего рода.

19603. Отъ Правленія Государственнаго Заемнаго Банка объявляется, что въ ономъ продаваться будетъ заложенное и просроченное имѣніе жены Губернскаго Секретаря Надежды Александровой *Войновой*, Новгородской Губерніи Устюжскаго уѣзда 75 душъ 7-й ревизіи, съ рожденными послѣ ревизіи съ землею и всѣми угодьями, къ сему имѣнію принадлежащими; о срокахъ торгамъ, объявлено будетъ въ свое время.

19604. Отъ Черниговскаго Губернскаго Правленія объявляется, что въ ономъ на основаніи 3039 ст. X т. св. зак. гр. назначено въ публичную продажу за частные долги разнымъ лицамъ имѣніе Титулярнаго Совѣтника Александра *Скоропадскаго*, состоящее Конотопскаго уѣзда въ деревнѣ Голубовкѣ, крестьянъ по 7-й ревизіи мужеска 60 и женска пола 57 душъ, земли у крестьянъ усадебной и грунтовой 10 десят. огородной 10 десят. пахатной и сѣнокосной 100 десят. и господской земли пахатной 20, лѣсной, строеваго дерева 30 десят. и при немъ левада на 10 десят. шинковый домъ съ постоялымъ дворомъ, съ землею подъ ними на ¼ десят. половинная часть плотины съ ставомъ и на оной водяная мельница о 2 колахъ во всей исправности, сукновальня о 4 гнѣздахъ и одно коло проосталочное о шести гнѣздахъ, оцѣненное серебромъ въ 7,400 р.; желающіе купипь это имѣніе, могутъ явиться въ оное Правленіе на срокъ 14 числа Октября сего года, гдѣ предъявлена будетъ и подробная опись упомянутому имѣнію.

Разрядъ XVI. О вызовѣ людей, Дворянскаго и прочихъ сословій къ выборамъ или совѣщаніямъ. (Публикацін нѣтъ.)

Разрядъ XVII. Разнородныя публикаціи, неподходящія къ разрядамъ здѣсь означеннымъ.

19605. Опекунъ малолѣтной дочери умершаго Полковника *Лаптева*, дѣвицы Анны Николаевой, Генералъ-Маіоръ и Кавалеръ Владиміръ Петровичъ *Каробановъ*, извѣщаетъ симъ кредиторовъ означенной малолѣтной, дабы они или ихъ повѣренные, доставили отъ себя отзывы въ Вяземскую Дворянскую Опеку о согласіи ихъ на дозволенную уже Правительствующимъ Сенатомъ продажу имѣнія малолѣтной, въ положенный св. зак. гражд. т. X 1526 и 2300 ст. срокъ, за числящіяся на ней казенныхъ 37,625 р. 55 к. и партикулярныхъ 29,960 р. долговъ.

19606. От С. Петербургскаго Коммерческаго Суда объявляется, дабы места и лица, у кого окажется проживающимъ признанный должникомъ несостоятельнымъ, Фридрихсгамскій купецъ Эдуардъ Михайловъ *Разовскій*, безъизвестно скрывшійся, благоволили доставить его Разовскаго въ Коммерческій Судъ, для отправленія въ градскую тюрьму.

Разрядъ XVIII. О совершенныхъ крѣпостныхъ актахъ и о явкѣ сихъ актовъ, для ввода во владѣніе имѣніемъ.

Въ Бѣлостокской Палатѣ Гражданскаго Суда.

19607. 1841 г. Іюня 2. Опекуномъ малолѣтныхъ *Юрковскихъ*, Титулярнымъ Совѣтникомъ Рафаиломъ Эразмовымъ *Гильхеномъ*, явлено духовное завѣщаніе, учиненное умершимъ Коллежскимъ Совѣтникомъ Адамомъ Павловымъ *Юрковскимъ*, по которому завѣщатель недвижимое свое имѣніе, составляющееся изъ каменнаго дома въ г. Бѣлостокѣ состоящаго, капиталовъ у разныхъ лицъ находящихся, а на послѣдокъ движимости что вообще составляетъ сумму 7,741 р. 96 к. серебр., отказалъ въ равный дѣлежъ между родныхъ дѣтей своихъ, какъ то: сыновей Николая, Александра и Адама, да дочерей: Паулины, Анели, Софьи и Франциски Адамовыхъ *Юрковскихъ*; пошлины съ имѣнія въ прямую линію родства поступившаго, по силѣ св. зак. т. 5 ст. 333-й не слѣдуютъ, а взыскано съ акта 3 р. и за одинъ листъ простой бумагѣ на завѣщаніе употребленный соотвѣтственно общей стоимости имѣнія 18 р. серебр.

Въ Витебской Палатѣ Гражданскаго Суда:

19608. 1841 г. Іюля 7. Отъ Велижскаго мѣщанина Козмы Кондратьева *Коптелаго*, по довѣренности родныхъ братьевъ Велижскихъ 3-й гильдіи купца Гирши и мѣщанина Ицки Янкелевыхъ *Левитесовъ*, совершена купчая, на проданный ими Велижскому мѣщанину Никитѣ Николаеву *Партасу*, деревянный домъ съ землею, состоящій въ г. Велижѣ, коей мѣрою по улицѣ 11½ саж., въ длину 27½ саж., позади шириною 31½ саж., отступя отъ земли Леона Есьмонта 4 саж., въ ширину 22 саж., отступя отъ тѣхъ же 4 саж., 9 саж. имѣется въ ширину 16 саж. а отъ сихъ 16 саж. на искось около межи Пружанскаго до границы, за 700 р. серебр. Купчая писана на герб. листѣ въ 1 р. 80 к. серебр.; взыскано съ 700 р. пошлинъ 28 р. съ акта 3 р. серебр.

19609. 1841 г. Іюля 11. Выдана данная, Витебскому 2-й гильдіи купцу Ивану Иванову *Савастьеву*, на купленный имъ въ Витебскомъ Губернскомъ Правленіи съ публичнаго торга деревянный домъ, состоящій въ 3-й Ч. г. Витебска съ каменнымъ и деревяннымъ строеніемъ, землею подъ строеніемъ, подворьемъ и садомъ 2400 квадрат. саж. и особо землею граничущею съ таковою жъ Городской Думы 1222 квадрат. саж., принадлежавшій Витебскому мѣщанину Петру *Шалахову*, за 2,570 р. серебр. Данная писана на герб. листѣ въ 6 р. серебр.; взыскано съ 2,570 р.; пошлинъ 102 р. 80 к. съ акта 3 р. серебр.

19610. 1841 г. Іюля 14. Отъ Витебскаго мѣщанина Павла Романова *Рошковскаго*, совершена купчая, на проданный имъ Витебскимъ мѣщанамъ Егору Ива-

нову и женѣ его Аліоизѣ Людвиговой *Гагенымъ*, деревянный домъ съ землею 540 квадрат. саж., состоящій во 2-й Ч. г. Витебска, за 400 р. серебр. Купчая писана на герб. листѣ въ 1 р. 80 к. серебр.; взыскано съ 400 р. пошлинъ 16 р. съ акта 3 р. серебр.

19611. 1841 г. Іюля 17. Отъ Витебскаго купца Ноты Гешелева *Левинтова*, по довѣренности Полоцскаго 3-й гильдіи купца Михеля Мовшова *Лившица*, совершена купчая, на проданный по довѣренности его Лившица, женою его Сарою Шахною Елевою *Лившицовою*, Полоцскому купеческому сыну Даниле Леонтьеву *Чернышеву*, каменный флигель съ деревяннымъ домомъ, пристройками и землею 190 квадрат. саж., состоящій въ г. Полоцскѣ, за 900 р. серебр., съ переводомъ въ число сей суммы на Чернышева къ платежу строительной суммы 263 р. 7¾ к. серебр. Купчая писана на герб. листѣ въ 1 р. 80 к. серебр.; взыскано съ 900 р. пошлинъ 36 р. съ акта 3 р. серебр.

Въ Костромской Палатѣ Гражданскаго Суда:

19612. 1841 г. Марта 4. Совершена купчая, на проданное несовершеннолѣтнею изъ дворянъ дѣвицею Ларисою Александровою *Алферьевою*, съ согласія и попечителя г. Покровскаго, Поручицѣ Елисаветѣ Ивановой *Коноваловой*, съ позволенія Костромскаго Приказа Общественнаго Призрѣнія, заложенное въ ономъ недвижимое съ крестьянами имѣніе, состоящее Кинишемскаго уѣзда въ усадьбахъ: Долговѣ 42, Щелконоговѣ 13 и Алексѣевѣ 10, и того 65 мужеск. п. душъ, съ переводомъ долга на покупщицу за свободныхъ отъ залога въ усадбѣ Угорѣ того жъ уѣзда 2 души, всего писанныхъ по 8-й ревизіи 67 ревизскихъ мужеск. п. душъ, съ женами ихъ, дѣтьми и со всѣми семействами безъ раздробленія, съ ихъ крестьянскимъ всякаго рода имуществомъ, скотомъ, строеніемъ и всякихъ угодій землею, что только ни принадлежитъ какъ по означеннымъ селеніямъ, такъ и въ пустошахъ: Долговѣ, Давыдовѣ, Сергѣевѣ, Новоселкахъ, Горловѣ, Алферцовѣ, Окуловѣ, Марфинѣ, Гончаровкѣ, Горкахъ, Федьковѣ и Бесѣдкахъ, сколько ей Алферьевой по всѣмъ означеннымъ мѣстамъ по планамъ, отказнымъ книгамъ и всякимъ актамъ принадлежитъ, безъ остатка, чтожъ касается до усадьбы Долгова, то она продана съ господскимъ деревяннымъ домомъ и всякимъ строеніемъ, скотомъ рогатымъ, 2 лошадьми и хлѣбомъ, за исключеніемъ прочей движимости, серебр. за 8,576 р. Купчая писана на герб. листѣ въ 18 р. серебр.; взыскано пошлинъ съ суммы и за актъ 346 р. 4 к. серебр.

19613. 1841 г. Марта 4. Совершена купчая, на проданный Губернскою Секретаршею Таисіею Никаноровою *Бекетовою*, канцеляристу Василью Михайлову *Болотникову*, состоящій г. Костромы Константиновской Ч. въ 46-мъ кварт. по лицу Воздвиженской улицы деревянный домъ съ принадлежащимъ къ нему строеніемъ и землею, коей мѣрою по улицѣ 6½ саж., по сторонамъ правую и лѣвую по 30 саж. и въ зади 6 саж., серебр. за 115 р. Купчая

писана на герб. листѣ въ 30 к. серебр.; взыскано пошлинъ съ означенной суммы и за актъ 7 р. 60 к.

19614. 1841 г. Марта 5. Совершена купчая, на проданный Полковникомъ Александромъ Ивановымъ *Кожинымъ*, изъ дворянъ Титулярному Совѣтнику Константину Степанову *Кожухову*, состоящій г. Костромы Александровской Ч. въ Дворянской улицѣ деревянный домъ со всѣмъ принадлежащимъ къ нему строеніемъ, дворовою и огородною землею, коей мѣрою поперечнику по улицѣ 29 саж., въ зади 25 саж., длиннику по обѣимъ сторонамъ по 58 саж., серебр. за 628 р. 60 к. Купчая писана на герб. листѣ въ 1 р. 80 к. серебр.; взыскано пошлинъ съ суммы и за актъ 28 р. 15 к. серебр.

19615. 1841 г. Мая 5. Совершена купчая, на проданное Маіоршею Анною Васильевою *Коблуковою*, изъ дворянъ Коллежскому Регистратору Николаю Козмину *Алалыкину*, недвижимое съ крестьянами имѣніе, состоящее Владимірской губерніи, Шуйской округи въ сельцѣ Поповскомъ, изъ числа писанныхъ по 8-й ревизіи 18, за исключеніемъ двороваго человѣка Дмитрія съ матерью его Марьею оставленнаго за собою безъ земли, всего крестьянъ 17 мужеск. п. душъ безъ раздробленія семействъ, съ ихъ имуществомъ, строеніемъ и землею, какъ при сельцѣ Поповскомъ, такъ и въ состоящихъ Костромской губерніи, Нерехтской округи особыхъ пустошахъ: Заревинѣ Алексѣйковѣ, Гамолинѣ, Селивакинѣ и Григоровѣ, за 2,000 р. серебр. Купчая писана на герб. листѣ въ 4 р. 20 к. серебр.; взыскано пошлинъ съ суммы и за актъ 83 р. серебр.

19616. 1841 г. Марта 6. Совершена купчая, на проданную Костромскимъ мѣщаниномъ Матвѣемъ Андреевымъ *Красноселовымъ*, унтеръ-офицеру Антропу Петрову сыну *Петрову*, состоящую г. Костромы, Константиновской Ч. въ Калиновской улицѣ пусторожную землю, коей мѣрою состоитъ по улицѣ и въ зади по 6 саж., по сторонамъ правую и лѣвую по 20 саж., серебр. за 10 р. Купчая писана на герб. листѣ въ 30 к. серебр.; взыскано пошлинъ съ суммы и за актъ 3 р. 40 к. серебр.

19917. 1841 г. Марта 6. Совершена купчая, на проданный Костромскимъ мѣщаниномъ Матвѣемъ Андреевымъ *Красноселовымъ*, Подпоручицѣ Марфѣ Абрамовой *Напольской*, деревянный флигель, состоящій г. Костромы, Константиновской Ч. въ 52-мъ кварт. по лицу Калиновской улицѣ съ принадлежащею къ нему землею, коей мѣрою состоитъ по улицѣ и въ зади по 6 саж., по правой и лѣвой сторонамъ по 20 саж., серебр. за 42 р. $85\frac{5}{7}$ к. Купчая писана на герб. листѣ въ 30 к. серебр.; взыскано пошлинъ съ суммы и за актъ 4 р. 72 к. серебр.

19618. 1841 г. Марта 6. Совершена купчая, на проданныхъ Штабсъ-Капитаншею Анною Николаевою *Потехиною*, Коллежскому Ассессору Ивану Алексѣеву *Андроникову*, писанныхъ по 8-й ревизіи Кологривскаго уѣзда въ деревнѣ Ефимовѣ крестьянъ Филимона вдоваго, съ его сыновьями Яковомъ, же-

ною его Марьею, съ новорожденнымъ ихъ сыномъ Степаномъ, Артамономъ съ женою его Анною, Данила съ женою его Анисьею, съ ихъ 2 сыновьями холостыми безъ раздробленія семействъ, съ ихъ имуществомъ, строеніемъ, скотомъ и всякихъ угодій землею, не оставляя за собою ничего, серебр. за 514 р. 30 к. Купчая писана на герб. листѣ въ 1 р. 80 к. серебр.; взыскано пошлинъ съ суммы составляющей по табелямъ 540 р. и за актъ 24 р. 60 к. серебр.

19619. 1841 г. Марта 7. Совершена купчая, на проданныхъ Капитаншею Настасьею Семеновою *Терентьевою*, Штабсъ-Капитану Павлу Ѳедорову *Збруеву*, писанныхъ по 8-й ревизіи Варнавинской округи по деревнѣ Соколамъ крестьянъ: Архипа съ женою его, дѣтьми ихъ 5 сыновьями и дочерью Прасковьею, Сергѣя съ сыномъ Яковомъ, а какъ изъ нихъ Архипъ и Яковъ сосланы на поселеніе, а Сергѣй померъ, то они причислены къ сему имѣнію только для очищенія повинностей, въ продажу же поступило ревизскихъ 8, а наличныхъ 5 мужеск. п. душъ, со всѣмъ ихъ крестьянскихъ имуществомъ, скотомъ, строеніемъ и всякихъ угодій землею, все то количество, сколько по деревнѣ Соколамъ ей Терентьевой непринадлежитъ, безъ остатка, серебр. за 700 р. Купчая писана на герб. листѣ въ 1 р. 80 к. серебр.; взыскано пошлинъ съ суммы и за актъ 31 р. серебр.

19620. 1841 г. Марта 7. Совершена купчая, на проданнаго изъ дворянъ Коллежскимъ Секретаремъ Александромъ Павловымъ *Философовымъ*, Коллежскому Ассессору Петру Петрову *Попову*, писаннаго по 8-й ревизіи Кинишемской округи по деревнѣ Облечихѣ крестьянина Михайла съ женою его, съ владѣемою имъ по той деревнѣ всякихъ угодій землею, всего 16 десят., серебр. за 100 р. Купчая писана на герб. листѣ въ 30 к. серебр.; взыскано пошлинъ съ суммы и за актъ 7 р. серебр.

19621. 1841 г. Марта 10. Совершена купчая, на проданное Штабсъ-Ротмистршею Варварою Евграфовою *фонъ-Диль*, Гвардіи Подпоручику Петру Ѳедорову *Плаутину*, съ позволенія Костромскаго Приказа Общественнаго Призрѣнія, съ переводомъ долга, недвижимое съ крестьянами имѣніе, состоящее Костромской губерніи, Кинешемскаго уѣзда въ деревнѣ Патракѣевкѣ ревизскихъ 12, въ селѣ Новодмитревскомъ, Козловка тожъ 11 и деревнѣ Осиповѣ 7, да переведенныхъ въ деревню Патракѣевку, Владимірской губерніи, Шуйскаго уѣзда изъ села Сидоровскаго крестьянскую вдову Аграфену Якимову съ сыномъ Ѳедоромъ и Ковровскаго уѣзда изъ деревни Сосновца Емельяна, а всего ревизскихъ 32 мужеск. п. души, съ ихъ женами, дочерьми и со всѣми ихъ семействами безъ раздробленія, съ ихъ крестьянскимъ всякаго рода скотомъ, имуществомъ, строеніемъ и владѣемою землею, какъ въ означенныхъ селеніяхъ, такъ и въ принадлежащихъ къ нимъ особыхъ мѣстахъ и пустошахъ, а именно: по деревнѣ Патракѣевкѣ въ пустошахъ: Сѣнцынѣ, Панихѣ и Вахрановомъ Полѣ замежеванныхъ одною окружною межею, по селу Новодмитревскому, въ дачахъ Крутцѣ и Новинкахъ въ пустошахъ Спирьковѣ и Хрипиляхъ, да Макарьевскаго уѣзда въ де-

ревнѣ Дулиной пустошахъ Каменномъ и Странѣ, по рѣчкѣ Дьяконовкѣ тожъ и Починкѣ, по деревнѣ Осиповой въ усадьбѣ Козминѣ, пустошахъ: Маклачихѣ, Ченцовой, Плоховской, Погорѣлкахъ, Черной, Елена тожъ и Степанковой, что слѣдуетъ во всѣхъ сихъ селеніяхъ и пустошахъ безъ остатка, серебр. за 4,000 р. Купчая писана на герб. листѣ въ 9 р. серебр.; взыскано пошлинъ съ суммы и за актъ 163 р. серебр.

19622. 1841 г. Марта 10. Совершена дарственная запись, на подаренное флота Лейтенантомъ Семеномъ Александровымъ *Рѣпьевымъ*, родному брату своему флота Капитану 2-го ранга Николаю Александрову *Рѣпьеву*, съ позволенія Костромскаго Приказа Общественнаго Призрѣнія, съ переводомъ долга недвижимое съ крестьянами имѣніе, состоящее Костромской губерніи, Кинешемскаго уѣзда въ деревняхъ Декотницѣ 7 и Хмѣлевѣ 13, всего писанныхъ по 8-й ревизіи 20 мужеск. п. душъ, со всѣми ихъ семействами безъ раздробленія, съ ихъ крестьянскимъ всякаго рода имуществомъ, строеніемъ и всякихъ угодій землею, что только въ означенныхъ селеніяхъ принадлежитъ, цѣна имѣнію по совѣсти объявлена 1,800 р. серебр. Дарственная запись писана на герб. листѣ въ 4 р. 20 к.; пошлинъ съ суммы невзыскано, а взыскано за актъ 3 р. серебр.

19623. 1841 г. Марта 12. Совершена купчая, на проданное Штабсъ-Ротмистромъ Всеволодомъ Петровымъ *Степановымъ*, дочери Подполковника дѣвицѣ Надеждѣ Өедоровой *фонъ-Галафрѣ*, съ позволенія Костромскаго Приказа Общественнаго Призрѣнія съ переводомъ долга, заложенное въ ономъ недвижимое съ крестьянами имѣніе, состоящее Костромской губерніи, Нерехтскаго уѣзда въ сельцѣ Киселевѣ дворовыхъ 11, крестьянъ 19 и деревнѣ Меженевѣ 29, и того писанныхъ по 8-й ревизіи 59 мужеск. п. душъ, съ ихъ женами и дѣтьми и со всѣми ихъ семействами безъ раздробленія, съ ихъ крестьянскимъ всякаго рода имуществомъ, строеніемъ, скотомъ и принадлежащею къ означеннымъ двумъ селеніямъ всякихъ угодій землею, чѣмъ онъ и крестьяне его владѣютъ безъ остатка, конскій же заводъ находящійся въ сельцѣ Киселевѣ въ продажу сію не поступилъ, серебр. за 5,310 р. Купчая писана на герб. листѣ въ 12 р. серебр.; взыскано пошлинъ съ суммы и за актъ 215 р. 40 к. серебр.

19624. 1841 г. Марта 13. Совершена купчая, на проданную Титулярнымъ Совѣтникомъ Александромъ Юрьевымъ *Пушкинымъ*, Надворному Совѣтнику Михаилѣ и Коллежскому Ассессору въ званіи Камеръ-Юнкера Өедору Александровичамъ Князьямъ *Голицынымъ*, состоящую Буйской округи въ пустоши Дергаевой землю, примѣрно полагая 7 десят., серебр. за 38 р. Купчая писана на герб. листѣ въ 30 к. серебр.; взыскано пошлинъ по табелямъ съ 52 р. 50 к. и за актъ 5 р. 10 к. серебр.

19625. 1841 г. Марта 18. Совершена купчая, на проданное отставнымъ Капитановъ Иваномъ Герасимовымъ *Оберучевымъ*, помѣщицѣ чиновницѣ 14-го класса Анисьѣ Макаровой *Кадниковой*, недвижимое съ крестья-

нами имѣніе, состоящее Солигаличской округи въ деревнѣ Крусановѣ писанныхъ по 8-й ревизіи крестьянъ Григорья умершаго, дѣтей его Потапа жену его Ульяну, дѣтей ихъ: Афанасья, Козму, Анну и рожденныхъ послѣ ревизіи Лукьяна, Исака и Потапова брата Лукяна умершаго, вдову Анну, дѣтей ея: Семена, Василья, Кирика, съ ихъ крестьянскимъ имуществомъ, скотомъ, строеніемъ и владѣемою ими всякихъ угодій землею, коей имъ слѣдуетъ изъ двухъ третей всей деревни 59 десят. по крестьянскому дѣлежу въ тѣхъ двухъ третяхъ считается 21 к., изъ нихъ имъ слѣдуетъ на $4\frac{1}{2}$ к. и писаннаго по 8-й ревизіи по сельцу Бѣловскому двороваго человѣка Іону съ женою его, всего ревизскихъ 10 душъ, серебр. за 850 р. Купчая писана на герб. листѣ въ 1 р. 80 к. серебр.; взыскано пошлинъ по табелямъ съ 90 р. и за актъ 39 р. серебр.

19626. 1841 г. Марта 19. Совершена купчая, на проданное помѣщицею Поручицею Анисьею Михайловою *Путиловою*, родному внуку своему Маіору Петру Иванову *Щулепникову*, недвижимое съ крестьянами имѣніе, состоящее Костромской губерніи, въ Чухломскомъ уѣздѣ, а именно: писанныхъ по 8-й ревизіи по сельцу Григорову дворовыхъ людей, вдову Катерину съ дѣтьми ея сыновьями: Дмитріемъ съ женою его Анною, Андрея и Семена холостыхъ, Ивана съ женою его, съ сыномъ ихъ Васильемъ съ женою его Лукерьею, съ ихъ рожденнымъ послѣ ревизіи сыномъ Иваномъ, Николая холостаго и вдову Прасковью и состоящій въ сельцѣ Григоровѣ господскій деревянный домъ со всѣмъ принадлежащимъ къ нему строеніемъ, хлѣбомъ, скотомъ и всякихъ угодій землею, коей мѣрою 75 десят. и по сельцамъ Маркашеву земли жъ всякихъ угодій 40 десят. и Бекреневу 17 десят., серебр. за 2,286 р. Купчая писана на герб. листѣ въ 6 р. серебр.; взыскано пошлинъ съ суммы и за актъ 94 р. 44 к. серебр.

19627. 1841 г. Марта 19. Совершена купчая, на проданнаго Лейбъ-Гвардіи капральшею Ольгою Николаевою *Кажуховою*, родному внуку своему изъ дворянъ канцеляристу Ивану Ѳедорову *Бартеневу*, писаннаго по 8-й ревизіи Буйскаго уѣзда по деревнѣ Молошнову крестьянина Дмитрія съ женою его Ириною безъ раздробленія семейства, со всѣмъ его имуществомъ и принадлежащею ему землею 4 десят., серебр. за 90 р. Купчая писана на герб. листѣ въ 30 к. серебр.; взыскано пошлинъ съ суммы и за актъ 6 р. 60 к. серебр.

19628. 1841 г. Марта 19. Совершена купчая, на проданную Титулярнымъ Совѣтникомъ Александромъ Гавриловымъ *Махаевымъ*, изъ дворянъ Коллежскому Секретарю Василью Григорьеву *Баскакову*, пашенную, непашенную, лѣсную и сѣнокосную землю, состоящую Костромской округи по деревнѣ Калининой съ принадлежащими какъ къ ней, такъ и къ Малой деревнѣ отхожими пустошами, чѣмъ онъ владѣлъ и теперь владеніе имѣетъ, не оставляя за собою ничего, примѣрно полагая 40 десят., буде же болѣе или менѣе сего количества окажется, то ни продавцу, ни покупщику ничего не взыскивать, равно и слѣдующую Махаеву часть въ мукомольной

мельницѣ неприносящей особаго дохода, состоящей подъ той деревнею Калининой, всю безъ остатка, сверхъ того имѣющееся въ деревнѣ Калининой крестьянское разнаго рода строеніе, скотомъ крупнымъ и мелкимъ, лошадьми и птицами, съ хлѣбомъ наличнымъ и въ землѣ посѣяннымъ, серебр. за 180 р., а по табелямъ стоющее 300 р. серебр. Купчая писана на герб. листѣ въ 90 к. серебр.; взыскано съ суммы пошлинъ и за актъ 15 р. серебр.

19629. 1841 г. Марта 19. Совершена купчая, на проданную Статскимъ Совѣтникомъ Михайломъ Сергѣевымъ *Борщовымъ*, изъ дворянъ Титулярной Совѣтницѣ Варварѣ Матвѣевой *Ласточкиной*, состоящую Костромской губерніи, Буйской округи въ сельцѣ Ослеблевѣ всякихъ угодій землю, примѣрно полагая 24 десят. всю безъ остатка, сколько ему въ томъ сельцѣ слѣдуетъ, а если окажется болѣе, или менѣе сего количества, то ни продавцу, ни покупщицѣ не искать, за 171 р. 44 к., оная земля стоющая по табелямъ 180 р. серебр. Купчая писана на герб. листѣ въ 90 к. серебр.; взыскано пошлинъ съ суммы по табелямъ и за актъ 10 р. 20 к. серебр.

19630. 1841 г. Марта 20. Совершена купчая, на проданныхъ Титулярною Совѣтницею Анною Евграфовою *Травиною*, помѣщику неслужащему дворянину Николаю Ефимову *Болотову*, съ согласія Ярославскаго Приказа Общественнаго Призрѣнія съ переводомъ на покупщика долга, заложенныхъ въ ономъ Приказѣ, писанныхъ по 8-й ревизіи Ярославской губерніи, Любимскаго уѣзда по сельцу Самылову крестьянъ, а именно: Ларіона съ 4 сыновьями его и Андрея, и того 6 душъ, съ ихъ женами, дочерьми и рожденными послѣ ревизіи дѣтьми, всякаго рода имуществомъ, строеніемъ и владѣемою землею 24 десят., да свободныхъ отъ залога писанныхъ по тому жъ сельцу Самылову дворовыхъ людей Іова съ 2 сыновьями Григорья, Евдокима съ сыномъ Константиномъ, съ ихъ женами и дѣтьми, за исключеніемъ дѣвки Марфы отпущенной на волю, и того 6 ревизскихъ мужеск. п. душъ безъ раздробленія семействъ и безъ земли, а всего 12 ревизскихъ мужеск. п. душъ, серебр. за 1,260 р. Купчая писана на герб. листѣ въ 3 р. серебр.; взыскано пошлинъ съ суммы и за актъ 53 р. 40 к. серебр.

19631. 1841 г. Марта 21. Совершена купчая, на проданную крестьянами Костромской округи Андреевскаго Волостнаго Правленія, приселка Новаго, Лукьяномъ *Мартьяновымъ* и деревни Сергѣева, Иваномъ *Гавриловымъ*, крестьянамъ же Буйскаго уѣзда, Глѣбовской волости деревни Лоходома Максиму *Иванову* и Ивану *Семенову*, состоящую Костромской округи по рѣкѣ Шачѣ именуемую Новолокомъ Сталыпинымъ лѣсную и сѣнокосную землю, Мартьяновымъ изъ 3-хъ десят. 1, а Гавриловымъ изъ 2-хъ 1 треть, серебр., за 57 р. 15 к. Купчая писана на герб. листѣ въ 30 к. серебр.; взыскано пошлинъ съ суммы и за актъ 5 р. 29 к. серебр.

19632. 1841 г. Марта 21. Совершена купчая, на проданное Корнетшею Авдотьею Петровою *Пазухиною*, изъ дворянъ Титулярной Совѣтницѣ Юліи Васильевой *Губастовой*, съ позволенія Костромскаго Приказа Общественнаго При-

зрѣнія съ переводомъ долга, заложенное въономъ недвижимое съ крестьянами имѣніе, состоящее Костромской губерніи и округи въ деревняхъ Ониковѣ 21 и Скородумкахъ 1, и того ревизскихъ 22 мужеск. п. души, а именно въ деревнѣ Ониковѣ крестьянъ: Ѳеодора съ дѣтьми сыномъ Терентьемъ и дочерью Авдотьею, Терентьевыхъ сыновей Николая и Гаврила, племянника Козму и дочерей Елену и Марью, Трофима съ женою, сыновьями: Николаемъ, его женою Анною и Сергѣемъ холостымъ, Ивана съ женою и 5 сыновьями, Антона съ женою Татьяною, сыновьями: Сергѣемъ его женою Василисою и Евстафіемъ холостымъ, Якова съ женою Ириною, сыномъ Михайломъ, его женою Анною и дочерью Прасковьею, Максима съ женою и брата его Семена холостаго, и по деревнѣ Скородумкахъ крестьянина Никона съ женою его Марьею, съ рожденными отъ нихъ послѣ ревизіи обоего пола дѣтьми и со всѣми ихъ семействами безъ раздробленія, съ ихъ крестьянскимъ всякаго рода имуществомъ, скотомъ, строеніемъ и владѣемою ими землею, равнымъ образомъ въ продажу прступила усадьба Ямъ, Пріутъ тожъ, съ господскимъ въ ней деревяннымъ домомъ, строеніемъ, хлѣбомъ, скотомъ и всякихъ угодій землею, сколько окажется какъ по означеннымъ деревнямъ и усадьбѣ, такъ и въ отхожей пустоши Леоновой, по планамъ и прочимъ документамъ безъ остатка, серебр. за 1,980 р. Купчая писана на герб. листѣ въ 4 р. 20 к. серебр.; взыскано пошлинъ съ суммы и за актъ 82 р. 20 к. серебр.

19633. 1841 г. Марта 21. Совершена купчая, на проданную изъ дворянъ Коллежскою Регистраторшею Марьею Петровою *Ягнетевою*, Коллежской Асессоршѣ Натальѣ Ивановой *Валутиной*, состоящую Костромской губерніи, Нерехтской округи по деревнѣ Высокову пашенную и непашенную, съ прочими угодьями землю, всего 7 десят., серебр. за 85 р. 75 к. Купчая писана на герб. листѣ въ 30 к. серебр.; взыскано пошлинъ съ суммы и за актъ 6 р. 43 к. серебр.

19634. 1841 г. Апрѣля 14. Совершена купчая, на проданную Костромскимъ мѣщаниномъ Николаемъ Ивановымъ *Колодкинымъ*, сестрѣ своей Костромской мѣщанкѣ Аннѣ Ивановой *Гожевой*, состоящую г. Костромы Константиновской Ч. въ Павловской улицѣ половину деревяннаго дома съ строеніемъ и землею, коей въ продажу поступило по улицѣ 7 саж., длиннику по обѣимъ сторонамъ по 15 саж. и въ зади 7 саж., серебр. за 100 р. Купчая писана на герб. листѣ въ 30 к. серебр.; взыскано пошлинъ съ суммы и за актъ 7 р. серебр.

19635. 1841 к. Апрѣля 15. Совершена купчая, на проданный Коллежскою Ассесоршею Анною Ивановою *Виноградовою*, Коллежской Секретаршѣ Аннѣ Ивановой *Островской*, состоящій г. Костромы Александровской Ч. въ Никольской улицѣ деревянный съ строеніемъ и землею флигель, мѣрою коей по лицу 6½ саж., по сторонамъ правую и лѣвую 13 саж. и въ зади 6½ саж., серебр. за 230 р. Купчая писана на герб. листѣ въ 90 к. серебр.; взыскано пошлинъ съ суммы и за актъ 12 р. 20 к. серебр.

19636. 1841 г. Апрѣля 15. Совершена купчая, на проданный вольноотпущенною отъ Прапорщика Александра Матюшкина, вдовою Авдотьею Михайловою *Сыропѣгиною*, Губернской Секретаршѣ Натальѣ Ивановой *Спасоваодской*, состоящій г. Костромы Константиновской Ч. въ Солдатской улицѣ деревянный домъ съ принадлежащимъ къ нему погребомъ, колодеземъ, дворовою и огородною землею, коей въ продажу поступило изъ числа, состоящихъ по улицѣ 10 саж., 6 саж., длиннику по правую и лѣвую сторонамъ по 31 саж. и въ зади изъ 9—6 саж., серебр. за 68 р. 55 к. Купчая писана на герб. листѣ въ 30 к. серебр.; взыскано пошлинъ съ оцѣнки дома съ 100 р. и за актъ 7 р. серебр.

19637. 1841 г. Апрѣля 24. Совершена купчая, на проданный Костромскою мѣщанскою женою Дарьею Ѳедоровою *Ястребовою*, солдаткѣ Матренѣ Михайловой *Палеховой*, состоящій г. Костромы Александровской Ч. въ Калиновской улицѣ деревянный флигель съ строеніемъ и землею, коей мѣрою по улицѣ и съ зади по 6 саж. и по сторонамъ по 9 саж., серебр. за 86 р. Купчая писана на герб. листѣ въ 30 к. серебр.; взыскано пошлинъ съ суммы и за актъ 6 р. серебр.

19638. 1841 г. Апрѣля 25. Совершена купчая, на проданный Костромскимъ мѣщаниномъ Осипомъ Михайловымъ *Кочуринымъ*, Поручицѣ Екатеринѣ Ефимовой *Баскаковой*, состоящій г. Костромы Константиновской Ч. близъ мѣднаго пруда деревянный домъ съ строеніемъ и землею, коей мѣрою по улицѣ 8 саж., длиннику по обѣ стороны по 17 саж. и въ зади 8 саж., за исключеніемъ изъ сего количества 9 арш., поперечнику и 10½ арш. длиннику для постройки небольшаго флигеля, каковая земля послѣ смерти продавца или жены его должна находиться во владѣніи г. Баскаковой, серебр. за 141 р. 23 к. Купчая писана на герб. листѣ въ 30 к. серебр.; взыскано пошлинъ съ суммы и за актъ 8 р. серебр.

19639. 1841 г. Апрѣля 25. Совершена купчая, на проданную помѣщиками Поручикомъ Александромъ и Азовскаго пѣхотнаго полка Прапорщикомъ Сергѣемъ Николаевыми *Кривцовыми*, Кинешемскому 3-й гильдіи купцу Ивану Яковлеву *Марокину*, состоящую Костромской губерніи, Юрьевецкаго уѣзда при деревняхъ: Шалдовой и Выползовой лѣсную пустошь Пазы, въ коей земли слѣдуетъ на ихъ часть 31 десят., серебр. за 1,150 р. Купчая писана на герб. листѣ въ 3 р.; взыскано пошлинъ съ суммы и за актъ 49 р. серебр.

19640. 1841 г. Апрѣля 28. Совершена купчая, на проданную изъ дворянъ Титулярнымъ Совѣтникомъ Александромъ Юрьевымъ *Пушкинымъ*, Государственному крестьянину Костромской округи деревни Хорзина Василью *Петрову*, состоящую Костромской губерніи и округи въ отхожей пустоши Чалиновой всякихъ угодій землю, сколько на часть слѣдуетъ, всю безъ остатка, примѣрно полагая 8 десят., серебр. за 34 р. Купчая писана на

герб. листъ въ 30 к. серебр.; взыскано пошлинъ по табелямъ съ 60 р. и за актъ 5 р. 40 к. серебр.

19641. 1841 г. Апрѣля 28. Совершена купчая, на проданнаго Подпоручикомъ Николаемъ Ивановымъ *Чуфаровскимъ*, изъ дворянъ Коллежской Регистраторшѣ Аннѣ Павловой *Чуфаровской*, писаннаго по 8-й ревизіи Костромской губерніи и округи по деревнѣ Яблокову крестьянина Ивана съ его женою Дарьею и рожденными послѣ ревизіи дѣтьми: сыномъ Хрисанфомъ и дочерью Марьею безъ раздробленія семейства, со всѣмъ ихъ имуществомъ, строеніемъ и землею, сколько оной на часть досталось и во владѣніи того крестьянина находится, всю безъ остатка, серебр. за 90 р. Купчая писана на герб. листѣ въ 30 к. серебр.; взыскано пошлинъ съ суммы и за актъ 6 р. 60 к. серебр.

19642. 1841 г. Мая 6. Совершена купчая, на проданную Костромскими купеческими женами вдовою Марьею Андреевою *Горбуновою* и Александрою Андреевою *Свѣшниковою*, Костромской мѣщанской женѣ Екатеринѣ Петровой *Кругловой*, состоящую г. Костромы Константиновской Ч. въ Пятницкой улицѣ пустопорожную землю, коей мѣрою состоитъ по улицѣ 9 саж., длиннику 39 саж., поперечнику отъ улицы до колодезя 9 саж., а отъ колодезя поперечнику 8 саж. безъ аршина, серебр. за 177 р. 16 к. Купчая писана на герб. листѣ въ 90 к. серебр.; взыскано пошлинъ съ суммы и за актъ 10 р. 9 к. серебр.

19643. 1841 г. Мая 6. Совершена купчая, на проданную Костромскими мѣщанскими дѣвицами Елисаветою и Екатериною Ивановыми *Шелковскими*, Артиллеріи Поручику Ѳедору Яковлеву *Шкотъ*, состоящую г. Костромы Константиновской Ч. въ Костромской улицѣ пустопорожную землю, коей мѣрою состоитъ по улицѣ 2½ саж., въ зади 10 саж. и длиннику по правую сторонамъ по 35 саж. и 1 арш., серебр. за 85 р. 75 к. Купчая писана на герб. листѣ въ 30 к. серебр.; взыскано пошлинъ съ суммы и за актъ 6 р. 43 к. серебр.

19644. 1841 г. Мая 12. Совершена купчая, на проданную Костромскими мѣщанками Марьею Яковлевою *Поповою*, Анною Яковлевою *Захаровою* и мѣщанами Петромъ, Сергѣемъ и дѣвицею Прасковьею Ивановыми *Подошевниковыми*, Костромскому купцу Ѳедору Васильеву *Любимову*, состоящую г. Костромы Александровской Ч. въ Мясницкой улицѣ, огородную землю, коей мѣрою по улицѣ 27 саж., длиннику по обѣимъ сторонамъ по 73 саж. и въ зади 33 саж., серебр. за 300 р. Купчая писана на гебр. листѣ въ 90 к. серебр.; взыскано пошлинъ съ суммы и за актъ 15 р. серебр.

19645. 1841 г. Мая 12. Совершена купчая, на проданный Нерехтскими: вдовою мѣщанскою женою Ефросиньею Петровою и дѣтьми ея мѣщанами: Иваномъ, Гавриломъ и Яковомъ Михайловыми *Гудковыми*, *для Нерехтскаго дѣвичьяго*

учебнаго заведенія, состоящій г. Нерехты въ Никольской улицѣ каменный двухъэтажный крытый желѣзомъ домъ со всѣмъ принадлежащимъ къ нему строеніемъ, надворною и огородною землею безъ остатка, серебр. за 1,285 р. 71$\frac{3}{7}$ к. Купчая писана на листѣ простой бумаги; пошлинъ съ суммы и за актъ на основаніи св. зак. т. 5 уст. о пошл. ст. 344-й невзыскано.

19646. 1841 г. Мая 20. Совершена дарственная запись, на продаренное изъ дворянъ Коллежскимъ Регистраторомъ Ѳедоромъ Николаевымъ *Кольчевымъ,* родной дочери своей изъ дворянъ Коллежской Регистраторшѣ Александрѣ Ѳедоровой *Нелидовой,* въ число указной части недвижимое съ крестьянами имѣніе, состоящее Костромскаго уѣзда по усадьбѣ Жарамъ и по деревнѣ Воскресенской, а именно: по усадьбѣ Жарамъ дворовыхъ людей Степана съ женою его Глафирою, съ сыномъ ихъ Николаемъ, съ его женою Анною и по деревнѣ Воскресенской крестьянъ: Кондратья съ женою его Марьею съ дѣтьми ихъ сыновьями: Козмою съ женою его Татьяною съ ихъ дочерью Апраксіею и Андреемъ холостымъ, Якова, съ женою, его Маврою и съ дочерью ихъ Прасковьею, всего 6 ревизскихъ мужеск. п. душъ, съ ихъ имуществомъ, строеніемъ и землею какъ по усадьбѣ Жарамъ и деревнѣ Воскресенской, такъ и въ отхожихъ разнаго наименованія пустошахъ, оному имѣнію цѣна по совѣсти объявлена 540 р. серебр. Запись писана на герб. листѣ въ 1 р. 80 к. серебр.; пошлинъ невзято, а взыскано за актъ 3 р. серебр.

19647. 1841 г. Мая 20. Совершена купчая, на проданное Коллежскимъ Ассессоромъ Сергѣемъ Николаевымъ *Амбразанцовымъ,* Коллежской Совѣтницѣ Елисаветѣ Степановой *Коптевой,* съ позволенія Костромскаго Приказа Общественнаго Призрѣнія заложенное въ ономъ недвижимое съ крестьянами имѣніе, состоящее Костромской губерніи, Юрьевецкаго уѣзда въ сельцѣ Каризинѣ 26 и свободныхъ отъ залога и запрещенія въ деревнѣ Дубенкахъ Большихъ 28, а всего 54 души, за исключеніемъ же взятыхъ имъ во дворъ 5, за тѣмъ 49 мужеск. п. душъ и Владимірской губерніи, Вязниковскаго уѣзда въ деревнѣ Зимницахъ, изъ числа 15 душъ, за исключеніемъ изъ сей продажи взятыхъ во дворъ 5, 10 душъ, а всего въ вышеписанныхъ сельцѣ и деревняхъ: поступило въ продажу 59 ревизскихъ мужеск. п. душъ безъ раздробленія ихъ семействъ, съ имуществомъ и всякихъ угодій землею какъ въ тѣхъ селеніяхъ, такъ и въ отхожихъ пустошахъ: Юрьевой, Красной, Борисовской, Алексѣевской, Сосновой и Злобинской и Вязниковскаго уѣзда въ деревнѣ Зимницѣ, пустошахъ: Малой Лаптевой, Романихѣ, Берекелихѣ, Мелгиной, Анисимовой и Глухарихѣ, всего 518 десят. 131 саж., словомъ не оставляя за собою ничего, серебр. за 5,900 р., полагая въ то число и долгъ Приказу. Купчая писана на герб. листѣ въ 12 р.; взыскано пошлинъ съ суммы и за актъ серебр. 239 р.

19648. 1841 г. Мая 20. Совершена купчая, на проданное Поручикомъ Никаноромъ Сергѣевымъ *Абразанцовымъ,* Коллежской Совѣтницѣ Елисаветѣ Степановой

Коптевой, недвижимое съ крестьянами имѣніе, состоящее Костромской губерніи, Юрьевецкаго уѣзда въ селѣ Каризинѣ крестьянъ 13, деревнѣ Лубенкахъ Большихъ, изъ числа состоящихъ въ ней 12, за переведеніемъ Оренбургской губерніи, Стерлитамакскаго уѣзда въ деревню Амбразанціевку 9, исключенныхъ изъ продажи, 3 души, да переведенныхъ въ сію же деревню Лубенки крестьянъ Нижегородской губерніи, Горбатовскаго уѣзда изъ сельца Михалева 5, а всего въ сельцѣ Каризинѣ и деревнѣ Лубенкахъ Большихъ 21 мужеск. п. душа; сверхъ того Владимірской губерніи, Вязниковскаго уѣзда въ деревнѣ Зимницахъ крестьянъ изъ числа 17, за исключеніемъ переведенныхъ имъ Оренбургской губерніи, Стерлитамакскаго уѣзда въ деревню Амбразанціевку Ивана съ женою, сыномъ Семеномъ, женою его Татьяною и сыновьями ихъ Васильемъ и Николаемъ, да взятыхъ во дворъ Матвѣя съ женою его Татьяною и сыномъ Сергѣемъ, и Филиппа съ женою его Анною, и того 7, остальныя за тѣмъ 10 душъ, а всего всѣхъ въ вышеписанныхъ сельцѣ и деревняхъ 31 мужеск. п. душа безъ раздробленія ихъ семействъ, со всѣмъ ихъ имуществомъ, строеніемъ и землею какъ въ тѣхъ селеніяхъ, такъ и въ отхожихъ пустошахъ: Юрьевой, Красной, Борисовской, Алексѣевской, Сосновой и Злобиковой и Вязниковскаго уѣзда при деревнѣ Зимницахъ въ пустошахъ: Малой Лаптевой, Романихѣ, Берикалихѣ, Мельгиной, Анисимовой и Глухарихѣ, а всего во всѣхъ 518 десят. 131 саж., серебр. за 3,100 р. Купчая писана на герб. листѣ въ 9 р. серебр.; взыскано пошлинъ съ суммы и за актъ 127 р. серебр.

19649. 1841 г. Мая 20. Совершена купчая, на проданный Маіоршею Ольгою Абрамовою *Полозовою*, Корнетшѣ Авдотьѣ Петровой *Пазухиной*, состоящій г. Костромы Александровской Ч. въ Кинешемской улицѣ деревянный домъ съ принадлежащимъ къ нему флигелемъ, всѣмъ надворнымъ строеніемъ и землею, коей мѣрою по лицу Кинешемской улицѣ 17 саж. 1 арш., въ зади 16 саж. 1 арш., длиннику по сторонамъ: правую 19 саж. и лѣвую 14 саж. $2\frac{1}{2}$ арш., серебр. за 286 р. Купчая писана на герб. листѣ въ 90 к. серебр.; взыскано пошлинъ съ суммы и за актъ 14 р. 44 к. серебр.

19650. 1841 г. Мая 26. Совершена купчая, на проданный унтеръ-офицерскою женою Авдотьею Игнатьевою *Сорокиною*, отставному унтеръ-офицеру Якову Иванову *Смурыгину*, состоящій г. Костромы Константиновской части въ Богоявленской улицѣ деревянный домъ съ принадлежащимъ къ нему надворнымъ строеніемъ и землею, коей мѣрою состоитъ поперечнику по улицѣ и въ зади по 6 саж., длиннику по обѣимъ сторонамъ по 25 саж., серебр. за 48 р. 50 к. Купчая писана на герб. листѣ въ 30 к. серебр.; взыскано пошлинъ съ суммы и за актъ 4 р. 94 к. серебр.

19651. 1841 г. Іюля 22. Совершена данная, на купленное Поручикомъ Александромъ Николаевымъ *Кривцовымъ*, съ публичнаго торга въ Костромскомъ Губернскомъ Правленіи недвижимое имѣніе, принадлежавшее изъ дворянъ Губернскому Секретарю Петру *Кривцову*, состоящее Юрьевецкой округи

въ деревняхъ Шалдовѣ и Выползовѣ 64 ревизскихъ мужек. п. души, съ ихъ имуществомъ и землею, за 5,125 р. Данная писана на герб. листѣ въ 12 р. серебр.; пошлинъ на основаніи св. зак. т. 5 уст. пошл. ст. 347-й, 356-й и 396-й взыскано 205 р. и за актъ 3 р. серебр.

Въ Полтавской Палатѣ Гражданскаго Суда:

19652. 1840 г. Сентября 30. Губернскимъ Секретаремъ Пантелеймономъ *Кирьяновымъ*, по довѣренности Коллежскаго Секретаря Стефана Зайковскаго явлена купчая, совершенная въ оной Палатѣ сего 1841 г. Мая 23, на проданное имъ женѣ своей Ульянѣ *Зайковской*, имѣніе, заключающееся въ жилыхъ грунтахъ, пахатной и болотистой землѣ, лѣсахъ и вѣтряныхъ мельницахъ, состоящее Пирятинскаго уѣзда при селѣ Давидовкѣ и дачахъ онаго, всего $44\frac{1}{2}$ десят., серебр. за 337 р. Купчая писана на герб. листѣ въ 1 р. 80 к. серебр.; пошлинъ съ 337 р. взыскано 13 р. 48 к. съ акта 3 р. серебр.

19653. 1840 г. Ноября 2. Казакомъ Павломъ *Бойкомъ*, явлено духовное завѣщаніе, совершенное въ оной Палатѣ сего 1841 г. Мая 16, составленное умершимъ роднымъ отцомъ его казакомъ Леонтьемъ *Бойкомъ*, съ распредѣленіемъ по оному просителю и родному брату его Ивану *Бойку*, движимаго и недвижимаго имѣнія, состоящаго въ Переяславскомъ уѣздѣ, заключающагося въ пахатной, сѣнокосной и лѣсной землѣ, съ объявленіемъ всему оному цѣны 1,500 р., за силою 333-й и 336-й ст. 5-го т. уст. о пошл. пошлинъ невзыскано, а взыскано съ акта 3 р., да за крѣпостные листы за 1-й листъ 1 р. 80 к., а за 2-й 90 к. серебр.

19654. 1840 г. Декабря 17. По довѣренности Подпоручика и кавалера Өедора *Свѣта*, Поручикомъ Петромъ *Богомоловымъ*, явлена купчая, совершенная въ оной Палатѣ сего 1841 г. Мая 12, на проданныхъ Подпоручику и кавалеру Дмитрію и женѣ его Пелагеѣ *Мартосовымъ*, крестьянъ писанныхъ по 8-й ревизіи Лохвицкаго уѣзда въ мѣстечкѣ Чернухахъ 6 мужеск. п. душъ, съ жилымъ ихъ грунтомъ и пахатною землею въ дачахъ того мѣстечка въ указную ревизскую душу пропорціею $4\frac{1}{2}$ десят. въ урочищѣ Накривой, серебр. за 285 р. $71\frac{3}{7}$ к. Купчая писана на герб. листѣ въ 1 р. 80 к. серебр.; пошлинъ по числу 6 мужеск. п. душъ, полагая каждую по оцѣнкѣ по 105 р. серебр., съ 630 р. взыскано 25 р. 20 к. и съ акта 3 р. серебр.

9655. 1840 г. Декабря 19. По довѣренности дворянина Анисія *Коегана*, Коллежскимъ Регистраторомъ Павломъ *Ходольемъ*, явлена купчая, совершенная въ оной Палатѣ сего 1841 г. Апрѣля 7, на проданныхъ имъ Подпоручицѣ Ефросиньѣ *Тимошевской*, крестьянъ, писанныхъ по 8-й ревизіи Прилукскаго уѣзда въ селѣ Харитоновкѣ, всего 4 ревизскихъ мужеск. п. души съ принадлежащею имъ землею, за 400 р. серебр. Купчая писана на герб. листѣ въ 1 р. 80 к. серебр.; пошлинъ по числу мужеск. п. 4 душъ полагая каждую по оцѣнкѣ по 105 р. серебр., съ 420 р. взыскано 16 р. 80 к. и съ акта 3 р. серебр.

19656. 1841 г. Марта 4. Женою кадета Марфою и родными дѣтьми ея: Егоромъ, Феодосіею и Ефросиньею *Глобиными*, явлена купчая, совершенная въ оной Палатѣ сего жъ г. Мая 22, на проданное ими дворянкѣ Устиньѣ *Хоменковой*, имѣніе, состоящее, Полтавскаго уѣзда въ мѣстечкѣ Мачехахъ, заключающееся въ ветхомъ деревянномъ домѣ, садѣ и левадѣ, съ сѣнокосною и пахатною въ ней землею, всего мѣрою 15 десят., за 187 р. 14$\frac{2}{7}$ к. Купчая писана на герб. листѣ въ 90 к. серебр.; пошлинъ съ суммы съ округленіемъ т. е. съ 188 р. взыскано 7 р. 52 к. съ акта 3 р. серебр.

19657. 1841 г. Марта 7. 3-й гильдіи купцомъ Григорьемъ *Мироновымъ*, по довѣренности мѣщанъ Василья и жены его Марьи *Садіоновыхъ*, явлена купчая, совершенная въ оной Палатѣ сего жъ г. Мая 14, на проданное ими мѣщанину Гаврилѣ *Заморуеву*, дворовое мѣсто, въ г. Харьковѣ состоящее, мѣрою отъ двора Губернскаго Секретаря Василья Афанасьева 22, по улицѣ 30, отъ конской площади 7, а отъ улицы Михайловской 30 саж., серебр. за 857 р. Купчая писана на герб. листѣ въ 1 р. 80 к. серебр.; пошлинъ съ 857 р. взыскано 34 р. 28 к. съ акта 3 р. серебр.

19658. 1841 г. Марта 12. Уполномоченнымъ отъ Роменскаго 3-й гильдіи купца Филиппа *Бардакова*, Коллежскимъ Секретаремъ Помпіемъ *Магеровскимъ*, явлена просроченная закладная, превращенная въ купчую въ оной Палатѣ сего жъ г. Мая 5, данная купеческою женою Марьею *Петровскою*, за занятые ею серебр. 857 р. 14$\frac{2}{7}$ к. за указные проценты, срокомъ по 1-е Августа 1840 г. съ залогомъ на упадъ лавки, состоящей въ г. Ромнѣ въ заграничномъ ряду, съ имѣющеюся на ней деревянною постройкою подъ № $\frac{120}{21}$. Закладная писана на герб. листѣ въ 6 р. асс.; пошлинъ съ 858 р. 14$\frac{2}{7}$ к. взыскано съ округленіемъ т. е. съ 858 р., 34 р. 32 к. безъ актовыхъ, по тому что оные взяты въ Роменскомъ Уѣздномъ Судѣ 24 Августа 1838 г., и за разрѣшеніемъ Г. Министра Финансовъ, въ предложеніи его 9 Іюля 1827 г. въ Полтавскую Казенную Палату послѣдовавшемъ, взыскивать оныхъ въ другой разъ не слѣдуетъ.

19659. 1841 г. Апрѣля 24. Маіоршею Федосьею *Кулябкиною*, явлена купчая, совершенная въ оной Палатѣ сего жъ г. Мая 13, на проданную ею Штабсъ-Капитану и кавалеру Павлу *Леонтовичу*, землю, находящуюся Лубенскаго уѣзда въ дачахъ Матяшовскихъ, всего 30 десят., серебр. за 285 р. 71$\frac{3}{7}$ к. Купчая писана на герб. листѣ въ 90 к. серебр.; пошлинъ съ суммы съ округленіемъ т. е. сь 286 р. взыскано 11 р. 44 к. съ акта 3 р. серебр.

19660. 1841 г. Апрѣля 29. Штабсъ-Капитаномъ Моисеемъ и женою его Елисаветою *Дьяченковыми*, явлена купчая, совершенная въ оной Палатѣ сего жъ Мая 22, на купленное ими у дворянина канцеляриста Петра *Дьяченка*, недвижимое имѣніе съ крестьянами, всего писанныхъ по послѣдней ревизіи Лохвицкаго уѣзда въ селѣ Засульѣ 3 мужеск. п. души, серебр. за 1,428 р. 57$\frac{1}{7}$ к. Купчая писана на герб. листѣ въ 1 р. 80 к. серебр.; пош-

линъ съ суммы съ округленіемъ т. е. съ 1,429 р. взыскано 57 р. 16 к. безъ актовыхъ, потому что оные взяты въ Лохвицкомъ Уѣздномъ Судѣ 24 Марта сего жъ г., и за разрѣшеніемъ Г. Министра Финансовъ въ предложеніи его 9 Іюля 1827 г. въ Полтавскую Казенную Палату послѣдовавшемъ, взыскивать оныхъ въ другой разъ не слѣдуетъ.

19661. 1841 г. Мая 4. Капитаномъ Галицкаго Егерскаго полка Александромъ *Панцербитеромъ*, явлена купчая, совершенная въ оной Палатѣ того жъ Мая 13, на проданный имъ купцу Лейбѣ *Спѣваковскому*, домъ съ флигелемъ, въ г. Кременчугѣ состоящій, подъ которымъ земли мѣрою въ длину 29, а въ ширину 25 саж., серебр. за 1,714 р. 28 к. Купчая писана на гербъ листѣ въ 4 р. 20 к. серебр.; пошлинъ съ суммы съ округленіемъ т. е. съ 1,715 р. взыскано 68 р. 60 к. и съ акта 3 р. серебр.

19662. 1841 г. Мая 6. Дворяниномъ Иваномъ *Мартыновымъ*, явлена дарственная запись, совершенная въ оной Палатѣ сего жъ г. Іюня 2, на подаренное имъ роднымъ сестрамъ своимъ дѣвицамъ: Александрѣ, Ольгѣ и Надеждѣ *Мартыновымъ*, имущество имѣніе съ крестьянами, состоящее Константиноградскаго уѣзда при деревнѣ Мартыновкѣ, всего 21 ревизскую мужеск. п. душу, съ объявленіемъ оному имѣнію 2,500 р. серебр. Дарственная запись писана на герб. листѣ въ 6 р. серебр.; пошлинъ съ 2,500 р. взыскано 100 р. съ акта 3 р. серебр.

19663. 1841 г. Мая 12. Титулярнымъ Совѣтникомъ Егоромъ *Меняйловскимъ*, на основаніи данной ему довѣренности Надворною Совѣтницею Евдокѣею *Ройкевичевою*, явлена дарственная запись, засвидѣтельствованная въ оной Палатѣ того жъ Мая 14, на подаренное ею Поручику Ильѣ *Ильяшенку*, недвижимое имѣніе съ крестьянами, состоящее Золотоношскаго уѣзда въ селеніи Келебердѣ, всего 41 мужеск. п. душу, съ тѣмъ однакожъ, что онъ Ильяшенко сіе имѣніе въ свое полное владѣніе имѣетъ получить по смерти ея Ройкевичевой, съ объявленіемъ всему оному имѣнію по совѣсти цѣны 4,500 р. серебр., взыскано съ акта 3 р. серебр.

19664. 1841 г. Мая 12. По довѣренности Надворнаго Совѣтника Ивана *Крапковскаго*, а сему отъ Графини Генералъ-Маіорши Марьи Григорьевны Разумовской, урожденной Княжны Вяземской данная, крестьяниномъ ея Графини, Романомъ *Дьяченкомъ*, явлена купчая, совершенная въ оной Палатѣ сего жъ г. Іюня 17, на проданныя имъ Коллежскому Ассессору Якову *Писаревскому*, пахатныя нивы Полтавскаго уѣзда въ дачахъ села Ивашекъ положеніе имѣющія 42 десят. 1732$\frac{1}{2}$ квадрат. саж., серебр. за 627 р. 14$\frac{2}{7}$ к. Купчая писана на герб. листѣ въ 1 р. 80 к. серебр.; пошлинъ съ суммы съ округленіемъ т. е. съ 628 р. взыскано 25 р. 12 к. и съ акта 3 р. серебр.

19665. 1841 г. Мая 21. Дочерьми умершаго дворянина Ѳедора Коломійца, Евдокѣею, женою Зеньковскаго купца Ивана *Чухна-Жолаевскаго*, Вассою, женою

купца Андрея *Вирченка*, и Татьяною, женою Коллежскаго Секретаря Василья *Жолудева-Жадька*, явлено духовное завѣщаніе, совершенное въ оной Палатѣ того жъ Мая 27, составленное умершимъ отцомъ ихъ просительницъ неимѣющимъ сыновей, по которому распредѣлилъ онъ между ими недвижимое имѣніе свое въ г. Зеньковѣ и уѣздѣ онаго состоящее, всего 100 десят. земли, съ объявленіемъ въ завѣщаніи оному цѣны серебр. 2,000 р. Духовное завѣщаніе писано на герб. листѣ въ 14 р. асс.; пошлинъ за силою 333-й и 336-й ст. 5 т. уст. о пошл. невзыскано, а взыскано съ акта 3 р. серебр.

19666. 1841 г. Мая 30. По довѣренности дворянки дочери Прапорщика Марины *Гудимой*, Коллежскимъ Ассессоромъ Васильемъ *Даценкомъ*, явлена купчая, совершенная въ оной Палатѣ сего жъ г. Іюня 4, на проданное ею Коллежскому Ассессору Василью *Бразолю*, движимое и недвижимое имѣніе съ крестьянами, состоящее Зеньковскаго уѣзда въ селѣ Комишахъ, всего 14 ревизскихъ мужеск. п. душъ, серебр. за 14,285 р. 71 5/7 к. Купчая писана на герб. листѣ въ 30 р. серебр.; взыскано пошлинъ съ суммы съ округленіемъ т. е. съ 14,286 р., 571 р. 44 к. и съ акта 3 р. серебр.

19667. 1841 г. Іюня 10. Изъ дворянъ вдовою Священника Феодосіею *Шимковою*, урожденною Кнеличныхъ, явлена купчая, совершенная въ оной Палатѣ того жъ Іюня 11; на проданное ею отставному Маіору Филиппу *Исаеву*, движимое и недвижимое имѣніе съ крестьянами, состоящее Екатеринославской губерніи, Новомосковскаго уѣзда въ деревнѣ Филипповкѣ при рѣчкѣ Прядивкѣ лежащей, всего писанныхъ по 8-й ревизіи дворовыхъ людей и крестьянъ 22 мужеск. и 21 женск. п. душъ, серебр. за 8,428 р. 57 1/7 к. Купчая писана на герб. листѣ въ 18 р. серебр.; пошлинъ съ суммы съ округленіемъ т. е. съ 8,429 р. взыскано 337 р. 16 к. и съ акта 3 р. серебр.

19668. 1841 г. Іюня 13. Выдана данная, наслѣдникамъ умершаго Подполковника Ивана *Старова*, на оставленное за нимъ Губернскимъ Правленіемъ имѣніе Коллежскаго Ассессора Спиридона *Ковалевскаго*, состоящее Зеньковскаго уѣзда въ деревнѣ Спаской, заключающееся въ крестьянахъ наличныхъ мужеск. 11 и женск. п. 7 душахъ, земли при оной деревнѣ въ одномъ кускѣ пахатной и сѣнокосной левадѣ въ окопѣ 10 десят. 4-хъ лѣсахъ, примѣрно на 35 десят., оцѣненное въ 6,985 р. 71 5/7 к. серебр., за 6,986 р. Данная писана на герб. листѣ въ 15 р. серебр.; взыскано пошлинъ 279 р. 44 к. съ акта 3 р. серебр.

19669. 1841 г. Іюня 29. Уполномоченнымъ отъ Подполковника и кавалера Николая *Масловскаго*, крестьяниномъ его Евстихіемъ *Подопригорою*, явлена закладная, обращенная въ купчую въ оной Палатѣ того жъ Іюня 2, данная дворянами Кононом и Демьяномъ *Печенками*, на занятые ими 1,062 р. 50 к. серебр. за указные проценты, срокомъ на два г. т. е. сего 1841 г. Марта по 9-е число, съ залогомъ пахатной и сѣнокосной земли, всего 100

десят., имѣющей положеніе Зеньковскаго уѣзда при деревнѣ Нековщинѣ и урочищѣ Хоменковщинѣ; пошлинъ съ 1,062 р. 50 к. взыскано съ округленіемъ т. е. съ 1,063 р., 42 р. 52 к., безъ актовыхъ 3 р. потому, что оные взяты при засвидѣтельствованіи 10 Марта 1839 г. въ Зеньковскомъ Уѣздномъ Судѣ, и за разрѣшеніемъ Г. Министра Финансовъ въ предложеніи его 9 Іюля 1827 г. въ Полтавскую Казенную Палату послѣдовавшемъ взыскивать оныхъ въ другой разъ не слѣдуетъ.

Въ Херсонской Палатѣ Гражданскаго Суда:

19670. 1841 г. Марта 22. Совершена дарственная запись, на подаренное Генералъ-Маіоромъ Ильеіо Петровичемъ *Живковичемъ*, дочери своей Полковницѣ Ольгѣ *Щербинской*, имѣніе, состоящее въ Ананьевскомъ уѣздѣ деревню Татьяновку, съ записанными по ревизіи 1835 г. 64 мужеск. и 68 женск. п. душами крестьянами и землею 3620 десят. и со всѣмъ устройствомъ въ томъ имѣніи господскимъ экономическимъ и крестьянскимъ строеніемъ, водяною мельницею и сукновальнею, каменною комороюо и прочимъ, коему цѣна объявлена 22,087 р. серебр. Актъ писанъ на герб. листѣ въ 60 р. серебр.; пошлинъ невзято за силою 333-й ст. 5 т. уст. о пошл., а взыскано за актъ 3 р. серебр.

19671. 1841 г. Апрѣля 14. Засвидѣтельствованъ раздѣльный актъ, учиненный Ротмистромъ Львомъ *Ульяновымъ*, съ сестрами своими: Поручицею Прасковьею *Селивановою*, Ротмистршею Федосьею и дѣвицами Елисаветою и Еленою *Ульяновыми*, имѣнію, состоящему въ Бобринецкомъ уѣздѣ при деревнѣ Живые-Воды, оставшемуся послѣ смерти матери ихъ Надворной Совѣтницы Ольги *Ульяновой*, заключающемуся въ крестьянахъ мужеск. 41 и женск. 49 душахъ и 802 десят. земли, коему цѣна объявлена 7,326 р. серебр. Актъ писанъ на герб. листѣ въ 15 р. серебр.; пошлинъ за силою 333-й ст. т. 5 уст. о пошл. невзято, а взыскано за актъ 3 р. серебр.

19672. 1841 г. Мая 16. Засвидѣтельствованъ раздѣльный актъ, учиненный Штабсъ-Капитаномъ Петромъ и по довѣренности брата своего Мичмана Марка, Штабсъ-Капитаномъ Григорьемъ и по довѣренности брата своего Штабсъ-Капитана Исаака, Поручикомъ Николаемъ и Штабсъ-Ротмистромъ Арсеніемъ Романовыми *Змунчилами*, имѣнію, оставшемуся по смерти отца ихъ Маіора Романа *Змунчила*, заключающемуся въ крестьянахъ мужеск. п. 100 душахъ и земли 3298 десят., состоящему въ Бобринецкомъ и Ананьевскомъ уѣздахъ, коему цѣна объявлена 20,000 р. серебр. Актъ писанъ на герб. листѣ въ 42 р. серебр.; пошлинъ за силою 333-й ст. т. 5 уст. о пошл. невзято, а взыскано съ акта 3 р. серебр.

19673. 1841 г. Мая 26. Засвидѣтельствовано духовное завѣщаніе, учиненное Надворнымъ Совѣтникомъ Львомъ Леонтьевымъ *Добровольскимъ*, на завѣщанное имъ женѣ своей Авдотьѣ, все движимое и недвижимое имѣніе, состоящее въ Бобринецкомъ уѣздѣ деревню Сосоевку съ крестьянами 268 му-

жеск. п. душами, съ ихъ семействами и землею 4826 десят., коему цѣна объявлена по совѣсти 150,000 р. асс.; пошлинъ взыскано 1,469 р. 70 к. и за листъ гербовой бумаги на которомъ долженствовало быть писано завѣщаніе 90 р. и съ акта 3 р. серебр.

Виленской губерніи въ Ошмянскомъ Уѣздномъ Судѣ:

19674. 1841 г. Іюля 9. Отъ дворянъ Гиляріи *Сегеня* и жены его Варвары, совершена купчая, данная имъ дворяниномъ Константиномъ Онуфріевымъ *Зеневичемъ*, на продажу послѣднимъ первымъ $10\frac{1}{2}$ десят. земли, состоящей въ Ошмянскомъ уѣздѣ въ имѣніи Бымовичахъ, изъ экздивизіи помѣщиковъ Осмольскихъ выдѣленной безъ крестьянъ, за 77 р. серебр. Купчая писана на герб. листѣ въ 90 к. серебр.; пошлинъ съ суммы взято серебр. 3 р. 8 к.

19675. 1841 г. Іюля 15. Отъ дворянъ Михайлы и Константина Ивановыхъ *Ивашкевичей*, совершена купчая, данная отцу ихъ Ивану Ивашкевичу, Вилькомирскимъ Межевымъ Судьею Іосифомъ Андреевымъ *Поговскимъ*, на продажу послѣднимъ первому 22 десят. земли, состоящей въ Ошмянскомъ уѣздѣ въ имѣніи Бовномъ Пому изъ экздивизіи помѣщика Петра Зинковича выдѣленной безъ крестьянъ, за 150 р. серебр. Купчая писана на герб. листѣ въ 3 р. серебр.; пошлинъ взято считая круглымъ количествомъ съ оцѣнки серебр. 6 р. 32 к.

19676. 1841 г. Іюля 16. Отъ дворянъ Самуила и Маркелія Іосифовыхъ *Лапинскихъ*, совершена купчая, данная имъ дворяниномъ Михайломъ Дементьевымъ *Пилецкимъ*, на продажу 20 десят. земли, луговъ и лѣса, состоящей въ Ошмянскомъ уѣздѣ въ застѣнкѣ Поройцѣ къ имѣнію Дейкову принадлежащей, изъ экздивизіи помѣщиковъ Сулистровскихъ выдѣленной, безъ крестьянъ, за 200 р. серебр. Купчая писана на герб. листѣ въ 90 к. серебр.; пошлинъ съ суммы взято серебр. 8 р.

Витебской губерніи въ Люцинскомъ Уѣздномъ Судѣ:

19677. 1839 г. Января 19. Явлено духовное завѣщаніе, писанное на простой бумагѣ, покойнаго отставнаго Капитана Франца *Дбакановича*, коимъ онъ между прочаго своего движимаго имѣнія, заключающагося въ разной движимости цѣною на 50 р. серебр. и суммахъ, росписанныхъ разнымъ лицамъ на 100 р. серебр., отписалъ деревянный домъ, состоящій въ г. Люцинѣ племянницѣ своей Грасильдѣ *Абакановичъ*, взято при явкѣ за герб. бумагу 10 р. съ акта 10 р. и пошлинъ съ 100 р. серебр. отписанныхъ посторонимъ лицамъ, 4 р. серебр.

19678. 1841 г. Іюля 10. Совершена купчая, отъ Рѣжицкаго 3-й гильдіи купца Гили *Именитова*, на проданную имъ Рѣжицкимъ купеческимъ сыновьямъ Матвѣю и Гаврилѣ *Новиковымъ*, остальную половину землю въ деревнѣ

Игнатовкѣ, состоящую Витебской губерніи, въ Рѣжецкомъ уѣздѣ съ половиною строенія 6½ десят., за 200 р серебр. Купчая писана на герб. листѣ въ 90 к. серебр., пошлинъ взято съ суммы 8 р. съ акта 3 р. серебр.

19679. 1841 г. Іюля 18. Совершена купчая, отъ Коллежскаго Регистратора Луки Антонова *Казакевича*, на продажу имъ дворянину Францу Игнатьеву *Казакевичу*, половину земли фольварка Старицы 62½ десят. съ половиною строенія и 3 мужеск. п. и 1 женск. п. душами, состоящей въ Полоцкомъ уѣздѣ, за 300 р. серебр. Купчая писана на герб. листѣ въ 90 к. серебр.; при совершеніи взято пошлинъ 12 р. съ акта 3 р. серебр.

19680. 1841 г. Іюля 18. Совершена купчая, отъ Коллежскаго Регистратора Луки Антонова *Козаквича*, на продажу имъ дворянину Францу Игнатьеву *Казакевичу*, вторую половину земли фольварка Старицы, состоящей въ Полоцкомъ уѣздѣ 62½ десят. со второю половиною строенія, за 300 р. серебр. Купчая писана на герб. листѣ въ 90 к. серебр.; при совершеніи взято пошлинъ 12 р. съ акта 3 р. серебр.

19681. 1841 г. Іюля 22. Совершена купчая, отъ дворянки Ксаверіи *Казакевичевой*, на проданный ею Шкловскому мѣщанину Алексѣю Власову *Толстопятову*, деревянный домъ, состоящій въ г. Люцинѣ, за 200 р. серебр. Купчая писана на герб. листѣ въ 90 к. серебр.; при совершеніи взято пошлинъ 8 р. съ акта 3 р. серебр.

Витебской губерніи въ Городецкомъ Уѣздномъ Судѣ.

19682. 1841 г. Іюля 12. Отъ Городецкаго мѣщанина Никиты *Куксинскаго*, совершена купчая, на проданный имъ помѣщику Уѣздному Предводителю дворянства Ѳомѣ *Богдановичу*, состоящій въ г. Городкѣ деревянный домъ со всѣмъ къ оному принадлежащимъ строеніемъ, за 250 р. серебр. Купчая писана на герб. листѣ въ 90 к. серебр.; пошлинъ взыскано 6 р. за актъ 3 р. серебр.

Грузино-Имеретинской губерніи въ Эриванскомъ Уѣздномъ Судѣ:

19683. 1841 г. Іюня 3. Совершена купчая, отъ Тифлисскаго гражданина Мира *Мириманова*, данная имъ Губернскому Секретарю Артемью и служащему въ Эриванскомъ Уѣздномъ Судѣ Тапру *Калантаровымъ*, на продажу первымъ послѣднимъ половину караванъ сарая называемаго Старый Юрджій, состоящій въ г. Эриванѣ въ Топобашинской Ч., за 400 р. серебр. Купчая писана на герб. листѣ въ 1 р. 80 к. серебр.; пошлинъ съ 400 р. взыскано 16 р. съ акта 3 р. серебр.

19684. 1841 г. Іюня 5. Совершена купчая, отъ Эриванскаго жителя Хечо *Крикорова*, данная имъ Эриванскому жителю Захару *Шахкулову*, на продан-

ную первымъ послѣднему половину дома съ садикомъ, состоящаго въ Шагарской Ч. г. Эривани, за 88 р. серебр. Купчая писана на герб. листѣ въ въ 30 к. серебр.; пошлинъ съ 88 р. взыскано 3 р. 52 к. съ акта 3 р. серебр.

19685. 1841 г. Іюня 5. Совершена купчая, отъ Эриванскаго жителя Алиджанъ-Бека *Казунъ-Бекъ-Оглы*, данная имъ Коллежскому Регистратору *Макашеву*, на проданный первымъ послѣднему домъ, состоящій въ Шагарской Ч. г. Эривани, за 67 р. 18½ к. серебр. Купчая писана на герб. листѣ въ 30 к. серебр.; пошлинъ съ 67 р. 18½ к. взыскано 2 р. 69 к. съ акта 3 р. серебр.

19686. 1841 г. Іюня 6. Совершена купчая, отъ Эриванскаго жителя Гаджи-Мамадъ-Джафаръ-Калбалай *Али-Оглы*, данная имъ Эриванскому жителю Гаджѣ-Курбанъ-Алію *Ашуръ-Оглу*, на проданный первымъ послѣднему домъ съ садикомъ, состоящій въ Даракентской Ч. г. Эривани, за 130 р. 63¾ к. серебр. Купчая писана на герб. листѣ въ 30 к. серебр.; пошлинъ съ 130 р. 63¾ к. взыскано 5 р. 23 к. съ акта 3 р. серебр.

19687. 1841 г. Іюня 20. Совершена купчая, отъ Эриванскаго жителя Кялбалай-Али-Юзбаши *Али-Оглы*, данная имъ чиновнику 14-го класса Мелкуму *Теумову*, на продажу первымъ послѣднему 5 тахтъ виноградныхъ лозъ и половину раззореннаго дома, состоящія въ г. Эриванѣ, за 495 р. серебр. Купчая писана на герб. листѣ въ 1 р. 80 к. серебр.; пошлинъ съ 495 р. взыскано 19 р. 60 к. съ акта 3 р. серебр.

Въ Черниговскомъ Уѣздномъ Судѣ:

19688. 1840 г. Іюня 19. Черниговскаго уѣзда заштатнаго г. Березны Священникомъ Аристархомъ Трофимовымъ *Неличъ-Подольскимъ*, явлена купчая, совершенная въ ономъ Судѣ сего 1841 г. Февраля 27, на продажу имъ заштатнаго г. Березны казаку Льву Трофимову *Юхѣ*, пахатной земли, пространствомъ на 6 десят., близъ г. Березны лежащей, за 140 р. серебр. Купчая писана на герб. листѣ въ 30 к. серебр.; пошлинъ взято 5 р. 60 к. актовыхъ 3 р. серебр., 19 Іюня 1840 г.

19689. 1840 г. Октября 8. Губернскимъ Секретаремъ Петромъ Яковлевымъ *Хоменкомъ*, явлена купчая, совершенная въ ономъ Судѣ сего 1841 г. Февраля 22, на продажу имъ женѣ Священника Ульянѣ Павловой *Хоменковой*, движимаго и недвижимаго имѣнія, положеніе имѣющаго Городницкаго уѣзда въ селѣ Великовѣсѣ, въ коемъ пространства земли на 3 десят., за 75 р. серебр. Купчая писана на герб. листѣ въ 30 к. серебр.; пошлинъ взято 3 р. актовыхъ 3 р. серебр., 8 Октября 1840 г.

19690. 1840 г. Октября 25. Казаками Черниговскаго уѣзда деревни Березовки Лукою Терентьевымъ и родною сестрою его Ефросиньею *Болукиными*, явлена купчая, совершенная въ ономъ Судѣ сего 1841 г. Января 13, на продажу

ими казакамъ Черниговскаго уѣзда деревни Рыжиковъ Игнату и Семену Ивановымъ *Семененкамъ*, пахатныхъ и сѣнокосныхъ земель, въ дачахъ означенной деревни Рыжиковъ лежащихъ, пространствомъ на 7 десят., за 46 р. 85⁵⁄₇ к. серебр. Купчая писана на герб. листѣ въ 90 к. серебр.; пошлинъ взято 1 р. 88 к. актовыхъ 3 р. серебр., 25 Октября 1840 г.

19691. 1840 г. Декабря 12. Отъ дворянина Павла Иванова и родныхъ его сыновей Губернскаго Секретаря Ивана и канцеляриста Михайлы *Мокріевечей*, явлена купчая, совершенная въ ономъ Судѣ сего 1841 г. Января 10, на продажу ими казакамъ Городницкаго уѣзда деревни Буховцевъ Алексѣю и Якову Ивановымъ *Буховцамъ*, 5 пахатныхъ нивъ пространствомъ на 15 десят., положеніе имѣющихъ Городницкаго уѣзда близъ селенія Буховца, за 200 р. серебр. Купчая писана на герб. листѣ въ 90 к. серебр.; пошлинъ взято 8 р. актовыхъ 3 р. серебр., 12 Декабря 1840 г.

19692. 1840 г. Декабря 16. Дворяниномъ канцеляристомъ Николаемъ Николаевымъ *Подревскимъ*, явлена купчая, совершенная въ ономъ Судѣ сего 1841 г. Февраля 18, на продажу имъ Коллежскому Ассессору Дмитрію Иванову *Константиновичу*, 2 ревизскихъ мужеск. п. души съ принадлежащею имъ пахатною и сѣнокосною землею, всего пространствомъ 14 десят., положеніе имѣющей Черниговскаго уѣзда въ селѣ Вибляхъ и дачахъ онаго, за 210 р. серебр. Купчая писана на герб. листѣ въ 90 к. серебр.; пошлинъ взято 8 р. 40 к. актовыхъ 3 р. серебр., 16 Декабря 1840 г.

19693. 1840 г. Декабря 16. Канцеляристомъ Николаемъ Николаевымъ *Подревскимъ*, явлена купчая, совершенная въ ономъ Судѣ сего 1841 г. Января 23, на продажу имъ вдовѣ Штабсъ-Капитанши Зиновіи *Адосовской*, 4-й части дома, въ г. Черниговѣ состоящаго и пахатной земли, Черниговскаго уѣзда близъ села Мосановъ лежащей, пространствомъ на 20 десят., за 180 р. серебр. Купчая писана на герб. листѣ въ 90 к. серебр.; пошлинъ взято 7 р. 20 к. актовыхъ 3 р. серебр., 16 Декабря 1840 г.

19694. 1840 г. Декабря 18. Черниговскимъ мѣщаниномъ Захаромъ Ивановымъ *Мовчаномъ*, явлена закладная, совершенная въ ономъ Судѣ сего 1841 г. Февраля 22, данная имъ казаку Черниговскаго уѣзда деревни Котовъ Андрею Никитину *Горою*, на заложенные жилый домъ и пахатной земли пространствомъ на 6¹⁄₂ десят., за занятые серебр. 85 р. 71³⁄₇ к., срокомъ на 3 г. Закладная писана на герб. листѣ въ 30 к. серебр.; взято актовыхъ 3 р. серебр., 18 Декабря 1840 г.

19695. 1840 г. Декабря 20. Коллежскою Регистраторшею Христиньею Захаровою *Рубановою*, явлена купчая, совершенная въ ономъ Судѣ сего 1841 г. Января 17, на продажу ею казаку Черниговскаго уѣзда заштатнаго г. Березны Максиму и женѣ его Варварѣ *Корбачевымъ*, пахатной нивы, близъ заштатнаго г. Березны лежащей, пространствомъ на 11¹⁄₂ десят., за 225 р. серебр.

Купчая писана на герб. листѣ въ 90 к. серебр.; пошлинъ взято 9 р. актовыхъ 3 р. серебр., 20 Декабря 1840 г.

19696. 1841 г. Января 8. Отъ унтеръ-офицера ЕЯ ВЫСОЧЕСТВА Великой Княжны ЕЛЕНЫ ПАВЛОВНЫ полка Ѳедора Андреева *Сошкина*, явлена купчая, совершенная въ ономъ Судѣ того жъ числа, на проданное имъ казаку Аѳанасью *Андреенку*, недвижимое имѣніе, состоящее въ Черниговскомъ уѣздѣ близъ селенія Боклановой Муровайки пространствомъ пахатной и сѣнокосной земли на 4 десят., за 28 р. 50$\frac{4}{7}$ к. серебр. Купчая писана на герб. листѣ въ 30 к. серебр.; пошлинъ взято 1 р. 16 к. актовыхъ 3 р. серебр., того жъ числа.

19697. 1841 г. Января 8. Отставнымъ Артиллеріи Поручикомъ Николаемъ Ивановымъ *Тризною*, явлена купчая, совершенная въ ономъ Судѣ того жъ Января 14, на продажу имъ вдовѣ Коллежской Совѣтницѣ Авдотьѣ Филипповой *Шастовой*, огорода пространствомъ на 4 десят., положеніе имѣющаго Черниговскаго уѣзда въ селеніи Сибережѣ, за 30 р. серебр. Купчая писана на герб. листѣ въ 30 к. серебр.; пошлинъ взято 1 р. 20 к. актовыхъ 3 р. серебр., 8 Января 1841 г.

19698. 1841 г. Января 10. Священническими дочерьми Федосьею и Ольгою Силивестровыми *Миткевичевыми*, явлена купчая, совершенная въ ономъ Судѣ того жъ числа, на продажу ими казаку заштатнаго г. Березны Корнилію Яковлеву *Чудовскому*, пахатной и сѣнокосной земли, Черниговскаго уѣзда при заштатномъ г. Березномъ лежащей, пространствомъ на 5$\frac{1}{2}$ десят., за 142 р. 85$\frac{5}{7}$ к. серебр. Купчая писана на герб. листѣ въ 90 к. серебр.; пошлинъ взято 5 р. 72 к. актовыхъ 3 р. серебр., того жъ числа.

19699. 1841 г. Января 14. Черниговскимъ мѣщаниномъ Павломъ Григорьевымъ *Мословскимъ*, явлена купчая, совершеная въ ономъ Судѣ того жъ Января 16, на продажу имъ дворянкѣ Евдокѣи Яковлевой *Озерской*, жилаго двора съ землею подъ онымъ, состоящаго въ г. Черниговѣ, за 100 р. серебр. Купчая писана на герб. листѣ въ 30 к. серебр.; пошлинъ взято 4 р. актовыхъ 3 р. серебр., 14 Января 1841 г.

19700. 1841 г. Января 15. Дѣйствительнымъ студентомъ Николаемъ Ивановымъ *Ворожбитомъ*, женою Коллежскаго Секретаря Марьею Ивановою *Силичевою* и дворяниномъ Порфеніемъ Ивановымъ *Ворожбитомъ*, явленъ раздѣльный актъ, совершенный въ ономъ Судѣ того жъ Января 20, на раздѣлъ между ими всего ихъ движимаго и недвижимаго имѣнія, такъ равно и капитала, коему цѣна объявлена серебр. 5,586 р. Раздѣльный актъ писанъ на герб. листѣ въ 30 р. серебр., взято актовыхъ 3 р. серебр., 15 Января 1841 г.

19701. 1841 г. Января 17. Казакомъ Черниговскаго уѣзда мѣстечка Сѣднева Матвѣемъ Самойловымъ *Солохою*, явлена купчая, совершенная въ ономъ Судѣ сего жъ г. Февраля 21, на продажу имъ казачкѣ мѣстечка Сѣднева

Прасковьѣ Ивановой *Шевелевой*, жилаго дома, въ мѣстечкѣ Сѣдневѣ состоящаго, за 100 р. серебр. Купчая писана на герб. листѣ въ 30 к. серебр.; пошлинъ взято 4 р. актовыхъ 3 р. серебр., 17 Января 1841 г.

19702. 1841 г. Января 23. Прапорщицею Ефросиньею Трофимовою *Москаленковою*, явлена купчая, совершенная въономъ Судѣ того жъ Января 31, на продажу ею казаку Филиппу Кириллову *Федоренку*, нивы пахатной земли пространствомъ на 2 десят., лежащей Черниговскаго уѣзда близъ мѣстечка Сѣднева, за 19 р. 25 к. серебр. Купчая писана на герб. листѣ въ 30 к. серебр.; пошлинъ взято 77 к. актовыхъ 3 р. серебр., 23 Января 1841 г.

19703. 1841 г. Февраля 6. Титулярнымъ Совѣтникомъ Іосифомъ Іосифовымъ *Сосновскимъ*, явлена купчая, совершенная въономъ Судѣ того жъ Февраля 11, на продажу имъ Коллежскому Совѣтнику Ивану Андрееву *Куклину*, дома съ землею подъ онымъ, состоящаго въ г. Черниговѣ во 2-й Ч., за 257 р. 15 к. серебр. Купчая писана на герб. листѣ въ 90 к. серебр.; пошлинъ взято 10 р. 29 к. актовыхъ 3 р. серебр., 6 Февраля 1841 г.

19704. 1841 г. Февраля 10. Вдовою Коллежскою Совѣтницею Евдокѣею Филипповою *Шастовою*, явлена купчая, совершенная въ ономъ Судѣ того жъ Февраля 18, на продажу ею казакамъ Черниговскаго уѣзда села Сибережи Семену и Ѳедору Ѳедоровымъ *Лепехамъ*, селидебнаго мѣста, состоящаго Черниговскаго уѣзда въ селеніи Сибережѣ, пространствомъ на 5 десят., за 62 р. 50 к. серебр. Купчая писана на герб. листѣ въ 30 к. серебр.; пошлинъ взято 2 р. 50 к. актовыхъ 3 р. серебр., 10 Февраля 1841 г.

19705. 1841 г. Февраля 12. Коллежскою Секретаршею Анною Павловою *Штрашненковою*, явлена купчая, совершенная въ ономъ Судѣ того жъ Февраля 25, на продажу ею Штабсъ-Капитану Прокофью Иванову и, женѣ его Варварѣ Ѳедоровой *Доморчуковымъ*, крестьянина Сидора съ женою его, дочерью и сыномъ послѣ ревизіи рожденными, съ принадлежащею къ нимъ землею, за 143 р. Купчая писана на герб. листѣ въ 30 к. серебр.; пошлинъ взято 5 р. 72 к. актовыхъ 3 р. серебр., 12 Февраля 1841 г.

19706. 1841 г. Февраля 17. Могилевской губерніи, г. Бѣлицы мѣщаниномъ Евреемъ Лейбою Моисеевымъ *Цейтлинымъ*, явлена закладная, совершенная въ ономъ Судѣ того жъ Февраля 26, на заложенный имъ Черниговскимъ мѣщанамъ Евреямъ: Лазару *Сапиръ*, Бени *Брикеру*, Моисею *Холевскому*, Афросиму *Ракопорту*, Невеху *Газенпуду* и Хаиму *Еткину*, жилый домъ, состоящій въ г. Черниговѣ, за занятые у нихъ серебр. 275 р. срокомъ на одинъ г. Закладная писана на герб. листѣ въ 90 к. серебр.; взято актовыхъ 3 р. серебр., 17 Февраля 1841 г.

Черниговской губерніи въ Новозыбковскомъ Уѣздномъ Судѣ.

19707. 1841 г. Января 12. Отъ дворянина Василья *Лисенка*, явлено духовное завѣщаніе, совершенное въ ономъ Судѣ сего жъ г. Мая 23, составленное роднымъ отцомъ его дворяниномъ Иваномъ *Лисенкомъ*, на распредѣленіе между дѣтьми его имъ просителемъ, братомъ Ефимомъ и сестрою Мариною движимаго и недвижимаго имѣнія, состоящаго тамошняго уѣзда въ селѣ Тимаковичахъ. Завѣщаніе писано на герб. бумагѣ стараго клейма въ 50 к., взыскано за актъ 3 р., да донято за гербовую бумагу по цѣнѣ имѣнія для написанія акта 16 к. серебр., 23 Мая 1841 г.

Черниговской губерніи въ Кяхтинской Ратушѣ:

19708. 1841 г. Мая 15. Совершена купчая, отъ Кяхтинской мѣщанской жены Авдотьи Ивановой *Карпаковой*, данная ею Кяхтинскому 1-й гильдіи купеческому брату Ивану Яковлеву меньшому *Куликову*, на проданную первою послѣднему деревянную лавку, состоящую въ гостиномъ дворѣ, серебр. за 50 р. Купчая писана на герб. листѣ въ 30 к. серебр., пошлинъ взыскано съ 50 р., 2 р. съ акта 3 р. серебр.

19709. 1841 г. Мая 15. Совершена купчая, отъ Кяхтинскаго мѣщанина Дмитрія Иванова *Шапыгина*, данная имъ матери своей родной вдовѣ Селенгинской мѣщанской женѣ Прасковьѣ Дмитріевой *Ширяевой*, на проданый первымъ послѣдней деревянный домъ съ дворовымъ мѣстомъ, состоящій въ Троицкосавскѣ, серебр. за 114 р. 28$\frac{4}{7}$ к. Купчая писана на герб. листѣ въ 30 к. серебр.; пошлинъ взыскано съ 114 р. 28$\frac{4}{7}$ к. 4 р. 57$\frac{1}{7}$ к. съ акта 3 р. серебр.

Къ № 66-му Санктпетербургскихъ Сенатскихъ объявленій, со Вторникъ Августа 19-го дня 1841 года.

По невыгодности для казны цѣнъ, выпрошенныхъ на поставку сѣна и соломы въ уѣздные магазины С. Петербургской Губерніи съ Сентября 1841 по Сентябрь 1842 года, Провіантскій Департаментъ Военнаго Министерства, вновь приглашаетъ желающихъ къ торгу 21-го и переторжкѣ 25-го сего Августа.

САНКТПЕТЕРБУРГСКІЯ СЕНАТСКІЯ ОБЪЯВЛЕНІЯ.

Издаваемыя къ Санктпетербургскимъ вѣдомостямъ каждую недѣлю по Вторникамъ и Пятницамъ. Подписная цѣна за годовое полученіе Сенатскихъ Объявленій 6 руб. серебромъ.

№ 66.

Вторникъ, Августа 19 дня 1841 года.

Примѣчаніе:

Печатаніе публикацій назначено:

1-я въ № 65, Пятница, Августа 15-го 1841 г.
2-я въ № 66, Вторникъ, Августа 19-го 1841 г.
3-я въ № 67, Пятница, Августа 22-го 1841 г.

Статьи публикацій вообще раздѣляются на XVIII постоянныхъ разрядовъ, изъ коихъ первые семнадцать печатаются три раза, а послѣдній одинъ разъ.

ПУБЛИКАЦІЯ ВТОРАЯ.

Разрядъ I. О вступившихъ въ Правительствующій Сенатъ дѣлахъ, назначенныхъ къ сочиненію записокъ.

(Публикаціи нѣтъ.)

Разрядъ II. О вызовѣ для рукоприкладства подъ записками, выписками и экстрактами.

Тяжущимся по нижеозначеннымъ дѣламъ объявляется, чтобы явились сами, или прислали повѣренныхъ, для рукоприкладства подъ записками, въ положенный X т. св. зак. гражд. 1972-й ст. срокъ:

Правительствующаго Сената въ 8-й Департаментъ:

По вступившимъ изъ Гражданскихъ Палатъ дѣламъ:

19325. 1837 г. Мая 17, Рязанской, умершаго Коллежскаго Секретаря Семена *Алексѣева* дѣтей, Поручицы Людмилы *Титовой* и Прапорщика Михайла *Алексѣева*, до бывшаго Зарайскаго Уѣзднаго Суда Дворянскаго Засѣдателя Коллежскаго Регистратора Федула *Карандѣева*, о положенномъ оною Палатою изъ нихъ съ Семена Алексѣева и Карандѣева, по бытности ихъ въ Зарайскомъ Уѣздномъ Судѣ Засѣдателями, взысканія за выводимое упущеніе по дѣлу, о выдѣлѣ Подпрапорщику Василью, Прапорщику Дмитрію *Кондыревымъ* и опекуншѣ малолѣтнаго Ивана *Кондырева* Коллежской Регистраторшѣ Любови *Фоминой*, слѣдующихъ частей изъ имѣнія дѣда ихъ Прапорщика Леонтія *Кондырева*, подъ № 1.

19326. 1840 г. Марта 5, Тамбовской, о взыскиваемыхъ Поручикомъ Княземъ Иваномъ *Енгалычевымъ* съ фабриканта Василія *Малина*, понесенныхъ первымъ изъ нихъ чрезъ дурную отдѣлку и о крашеніе Малинымъ суконъ его Енгалычева убыткахъ 6435 р., подъ № 2.

19327. 1841 г. Іюля 2, Тульской, объ отдѣленіи однодворцовъ отъ помѣщиковъ особо, въ земляхъ Новосильскаго уѣзда *села Субочева* съ деревнями и пустошами, подъ № 3.

Московской Палаты Гражданскаго Суда въ 1-й Департаментъ.

19328. Государственный крестьянинъ Волоколамскаго уѣзда деревни Поповкиной Маркелъ *Егоровъ*, по дѣлу, о взысканіи съ него Государственными крестьянами той же деревни Поповкиной Иваномъ *Харламовымъ* и Осипомъ *Кирьяновымъ* 542 р. денегъ.

Владимірской Губерніи въ Покровскій Уѣздный Судъ.

19329. Штабсъ-Ротмистръ Александръ Дмитріевъ *Козловъ* и Московскій 3-й гильдіи купецъ Иванъ Нефедовъ сынъ *Нефедовъ*, или ихъ повѣренные, по дѣлу, о проданномъ г. Козловымъ купцу Нефедову на срубку лѣсѣ, состоящемъ въ Покровскомъ уѣздѣ.

Разрядъ III. О рѣшенныхъ въ Правительствующемъ Сенатѣ дѣлахъ и вызовѣ къ слушанію рѣшеній, послѣдовавшихъ въ судебныхъ мѣстахъ.

Вызываются къ слушанію рѣшеній по дѣламъ:

Въ Витебскую Палату Гражданскаго Суда:

19330. Витебской Губерніи Лепельскаго уѣзда помѣщикъ Онуфрій Игнатьевъ *Лисовскій*, по дѣлу, о спорномъ крестьянинѣ Онуфріѣ Гавриловѣ *Лорисъ*, или Плискѣ, съ Губишкамъ по Францишканскимъ монастырямъ, а нынѣ казеннымъ имѣніемъ Фатьмою.

19331. Минской Губерніи Дисенскаго уѣзда помѣщикъ Антонъ *Мигановичъ*, а въ случаѣ смерти наслѣдники его, по дѣлу, о крестьянинѣ Сидорѣ Онуфріевѣ *Радникѣ* съ семействомъ, присвоиваемомъ казеннымъ имѣніемъ Загатьемъ себѣ, а помѣщикомъ Мигановичемъ къ покупному имъ имѣнію Николаеву.

Владимірской Губерніи въ общія присутствія Вязниковскія Уѣздный Судъ и Городовый Магистратъ.

19332. Подполковница Олимпіада Яковлева жена *Домашнева* и Пермскій 2-й гильдіи купеческій братъ Иванъ Ивановъ *Базановъ*, или ихъ повѣренные, по дѣлу ихъ спорному о деревянномъ домѣ, состоящемъ въ деревнѣ Павловской, стоющемъ по показанію Базанова со всѣмъ пристроемъ болѣе 4,000 р.

Въ Вологодскую Палату Гражданскаго Суда.

19333. Изъ дворянъ Титулярная Совѣтница Авдотья *Зернина* и Прапорщикъ Владиміръ *Одинцовъ*, или ихъ повѣренные, по дѣлу, о взысканіи первою съ послѣдняго по заемному письму, денегъ серебр. 1,428 р. 57½ к.

Въ Воронежскую Палату Гражданскаго Суда.

19334. Воронежскіе купцы Иванъ *Башкирцевъ* и Дмитрій *Пудковъ*, или ихъ повѣренные, по дѣлу, о разломаніи первымъ у послѣдняго шерапомойки.

Екатеринославской Губерніи въ Бахмутскій Уѣздный Судъ.

19335. Помѣщица Харьковскаго уѣзда Подполковница Марфа Иванова *Краснокутская*, или ея повѣренный, по дѣлу, о должныхъ ей Бахмутскаго уѣзда помѣщикомъ Штабсъ-Капитаномъ Ильею *Грубертомъ* деньгахъ.

Нижегородской Губерніи въ Васильскій Уѣздный Судъ.

19336. Маіоръ Петръ Львовъ *Демидовъ* и Штабсъ-Капитанша Аграфена Алексан-

дрова *Дурнова*, или ихъ повѣренные, по дѣлу, о предоставленіи деревни Казыевки солдаткѣ Ѳеклѣ *Королевой* съ дѣтьми, изъ помѣщичьяго владѣнія свободы.

Нижегородской Губерніи въ Княгининскій Уѣздный Судъ.

19337. Нижегородскій мѣщанинъ Александръ Терентьевъ *Сомовъ*, или его повѣренный, по дѣлу, о высылкѣ его изъ имѣнія Поручика Князя Константина Петрова *Оболенскаго*, и о предоставленіи въ пользу онаго, занимаемаго имъ Сомовымъ въ селѣ Бутурлинѣ находящагося строенія.

Пензенской Губерніи въ Краснослободскій Уѣздный Судъ.

19338. Коллежская Ассессорша Княгиня Анна Григорьева и Поручикъ Князь Федоръ *Мансыревы*, по дѣлу ихъ съ Надворною Совѣтницею Емиліею Карловою *Шмидъ*, о землѣ.

Пензенской Губерніи въ Наровчатскій Уѣздный Судъ.

19339. Наслѣдники покойной Штабъ-Докторши Пелагѣи *Штельцеръ*, сестра ея Темниковская мѣщанка Варвара Владимірова, братья ея Василій и Алексѣй *Хоперскіе*, Петръ и Иванъ Васильевы *Іевлевы*, Катерина *Шепоткина*, два сына и дочь Платона Иванова, Пелагѣя *Платонова* и Павла *Періанцева*, или ихъ повѣренные, по дѣлу, о взыскиваемыхъ ею съ наслѣдниковъ покойной Маіорши Ольги *Араповой*, процентныхъ деньгахъ 17,715 р. 60 к.

Въ Саратовскую Палату Гражданскаго Суда:

19340. Дѣйствительный Статскій Совѣтникъ Илья Ивановичъ *Огаревъ* и крестьянинъ его Федотъ *Силантьевъ*, или ихъ повѣренные, а въ случаѣ смерти наслѣдники, за малолѣтствомъ же послѣднихъ опекуны ихъ, по дѣлу, объ искомой симъ послѣднимъ свободы изъ владѣнія Огарева.

19341. Сердобскіе 3-й гильдіи купцы Михайла и Алексѣй *Кармановы*, а въ случаѣжъ смерти кого изъ нихъ наслѣдники, за малолѣтствомъ же опекуны, или ихъ повѣренные, по дѣлу, о выдѣлѣ мѣщанской вдовѣ Матренѣ *Кармановой* указныхъ частей изъ имѣнія и капиталовъ, оставшихся послѣ смерти свекра ея Сердобскаго купца Григорья Васильева и мужа ея, а сего послѣдняго сына Григорьяжъ *Кармановыхъ*.

Въ Таврическую Палату Гражданскаго Суда:

19342. Повѣренный Генерала отъ Инфантеріи и Кавалера Графа Михайла Семеновича *Воронцова*, по дѣлу, объ отыскиваемой казною землѣ при деревнѣ Алмердень.

19343. Титулярный Совѣтникъ Михайла *Петровъ* и вдова Ѳеодоссійская купчиха Надежда *Берлина*, по дѣлу, о претендуемыхъ Берлиною съ Петрова, за проданное ею ему недвижимое имѣніе и особо за движимость серебр. 2124 р. 28¾ к.

Разрядъ IV. О людяхъ, показавшихъ себя неимущими взнесть деньги, положенныя за переносъ дѣла.

Объявили себя неимущими:

С. Петербургской Палаты Гражданскаго Суда въ 1-мъ Департаментѣ:

19344. Коллежскій Ассессоръ Александръ *Войлоковъ* и вдова Чиновница 8-го класса Прасковья *Петрова*, по дѣлу, объ оставшемся послѣ смерти Титулярнаго Совѣтника Михайла *Войлокова* домѣ.

19345. Повѣренный Поручика Василья *Иванова*, Коллежскій Ассессоръ Александръ *Яблонскій*, по дѣлу, о искѣ имъ съ Генералъ-Маіорши *Гердорфъ* денегъ 33,129 р. асс.

19346. С. Петербургскій 3-й гильдіи купецъ Иванъ *Вершининъ*, по дѣлу, о искѣ имъ съ крестьянина Графа Шувалова Василья *Борисова* 2391 р.

Въ С. Петербургскомъ Гражданскомъ Надворномъ Судѣ.

19347. Повѣренный отъ Государственной крестьянки Елены *Лачехиной* сынъ ея Государственный крестьянинъ Филиппъ *Лачехинъ*, по дѣлу, о искѣ довѣрительницею его съ Государственныхъ крестьянъ Никифора и Трофима *Герасимовыхъ* 3500 р. асс. и за имущество 826 р.

Разрядъ V. О несостоятельныхъ должникахъ, торговыхъ людяхъ.

Въ образцовомъ объявленіи, приложенномъ при XI т. св. зак. приложеніе XXIII, № 2-го общая публикація о торговой несостоятельности людей, заключаетъ въ себѣ слѣдующее: „въ слѣдствіе сего Присутственныя мѣста и Начальства благоволятъ: 1-е, наложить запрещеніе на имѣніе недвижимое должника и аресты на движимыя, буде таковыя въ ихъ вѣдомствѣ находятся; 2-е, сообщить (*въ тѣ Присутственныя мѣста, отъ коихъ публикуется*) о своихъ требованіяхъ на несостоятельнаго должника, или о суммахъ, слѣдующихъ ему отъ оныхъ мѣстъ и Начальствъ; Частныя же лица имѣютъ объявить (*тѣмъ Присутственнымъ мѣстамъ:*) 1-е, о долговыхъ требованіяхъ своихъ на несостоятельнаго и о суммахъ ему должныхъ, хотя бы тѣмъ и другимъ еще и сроки къ платежу нена

ступили; 2-е, о имѣніи несостоятельнаго находящемуся у нихъ въ сохраненіи, или закладѣ и обратно о имуществѣ, отданномъ несостоятельнаго на сохраненіе или подъ закладъ. Объявленіе сіе должно быть учинено, считая отъ дня напечатанія сихъ публикацій въ настоящихъ вѣдомостяхъ въ 3-й разъ въ нижеслѣдующіе сроки: 1-е, жительствующими въ томъ же городѣ, въ теченіи 2-хъ недѣль; 2-е, жительствующими въ другихъ мѣстахъ Имперіи, въ продолженіи 4-хъ мѣсяцовъ, и 3-е, заграничными не позже одного года." На семъ основаніи публикуется.

19348. Отъ С. Петербургскаго Коммерческаго Суда, 1841 г. Іюля въ 22 день, по опредѣленію онаго, Фридрихсгамскій первостатейный купецъ Николай Яковлевъ *Антиповъ*, объявленъ несостоятельнымъ должникомъ.

19349. Отъ С. Петербургскаго Коммерческаго Суда, 1841 г. Іюля въ 29-й день, по опредѣленію онаго, С. Петербургскій 3-й гильдіи купецъ Матвѣй Александровъ *Виноградовъ*, объявленъ несостоятельнымъ должникомъ.

19350. Отъ Вологодскаго Губернскаго Правленія, въ слѣдствіе представленія Вологодскаго Городоваго Магистрата объявляется, что Вологодскій мѣщанинъ Василій Дмитріевъ *Плюгинъ*, признанъ несостоятельнымъ должникомъ.

Разрядъ VI. О несостоятельныхъ разнаго сословія должникахъ, непринадлежащихъ къ торговому званію.

19351. Отъ Иркутскаго Губернскаго Правленія объявляется, что на проживающую въ городѣ Иркутскѣ Надворную Совѣтницу Екатерину *Языкову*, предъявлены долговыя претензіи отъ купцовъ *Лапина* и *Базанова* на 4405 р. и мѣщанина Аверьяна *Молчанова* 10,500 р. асс. и хотя для покрытія исковъ сихъ осеквестровано недвижимаго ея имѣнія на 4564 р. асс. но онаго далеко для удовлетворенія недостаточно, движимаго же имѣнія въ Иркутскѣ не отыскано; а потому если кто либо имѣетъ на означенную Языкову долговые претензіи, или принадлежащее ей имѣніе въ залогѣ, или же на храненіи находящееся, имѣютъ предъявить объ этомъ на предписываемомъ въ 2302 и 2303 ст. X т. св. зак. гражд. порядкѣ Иркутскому Губернскому Правленію въ срокъ, предписанный 2301-й ст. того же X т.

Разрядъ VII. Объ избранныхъ кураторахъ, объ открытіи конкурсовъ, долговыхъ Коммиссій, о непризнаваніи банкротами и проч.

19352. Отъ Вологодскаго Губернскаго Правленія, въ слѣдствіе представленія Вологодскаго Городоваго Магистрата объявляется, что по дѣлу несостоятель-

наго должника, бывшаго Вологодскаго купца, а нынѣ мѣщанина, Петра *Самойлова*, выбраны предсѣдателемъ Титулярный Совѣтникъ Прохоръ *Васильевъ* и кураторами: Коллежскій Ассессоръ Федоръ Ивановъ *Полнеръ* и г-жи Бартеневой дворовый человѣкъ Андрей *Ивановъ*, которые составя конкурсное управленіе, имѣютъ право поступать съ полною властію во всѣхъ случаяхъ, какъ обстоятельства дѣла потребуютъ, по силѣ 11 т. и другихъ узаконеній.

Разрядъ VIII. О вызовѣ наслѣдниковъ къ полученію наслѣдства, также кредиторовъ и должниковъ къ разчетамъ.

Вызываются къ явкѣ, первые съ доказательствами о правѣ наслѣдія, вторые съ долговыми актами, а послѣдніе съ платежемъ денегъ:

Въ Енисейскій Городовый Сиротскій Судъ.

19353. Енисейскій мѣщанинъ Иванъ Прокопьевъ *Козминыхъ*, занимаясь по торговой промышленности въ Ирбитской ярморкѣ, на обратномъ пути изъ оной волею Божіею померъ, но какъ имѣя оборотъ въ торговлѣ съ иногородными торговцами, немудрено остался кому либо должнымъ, или ему кто, то благоволятъ всѣ законно-претендатели и должники обратиться по принадлежности въ оный Судъ, въ положенный для сего закономъ срокъ.

Калужской Губерніи въ Казельскій Городовый Магистратъ.

19354. Казельскаго 2-й гильдіи купца, Почетнаго Гражданина, Мануфактуръ Совѣтника и фабриканта Дмитрія Васильевича *Брюзгина*, сего 1841 г. Іюня 11 числа по волѣ Божіей скончался, законными наслѣдниками послѣ его остались дѣти его сыновья, Почетные Граждане Казельскіе 2-й гильдіи купеческіе дѣти: Александръ, Николай, Дмитрій и Владиміръ Дмитріевы *Брюзгины*, которые желаютъ, чтобы имѣющіе съ покойнымъ родителемъ ихъ по коммерціи дѣла неприведенныя въ окончательный расчетъ, равно к тѣ особы, которые состоятъ ему по документамъ должными и кому онъ родитель ихъ обязанъ по какимъ либо актымъ платежемъ денегъ, обратились бы въ опредѣленный законами срокъ къ нимъ наслѣдникамъ, первые для подлежащихъ расчетовъ и платежа денегъ, что за кѣмъ причтется, вторые для уплаты долговъ своихъ, а послѣдніе съ требованіями себѣ удовлетворенія, по жительству ихъ въ городъ Казельскъ.

Разрядъ IX. О сыскѣ людей, которые должны быть представлены къ суду, независимо отъ ихъ воли по всѣмъ родамъ судопроизводства, въ томъ числѣ о сыскѣ людей бѣглыхъ. (Публикацій нѣтъ.)

Разрядъ X. О пойманныхъ бродягахъ и о такихъ бѣглыхъ людяхъ, которыхъ извѣстно званіе и прежнее жительство. (Публикаціи нѣтъ.)

Разрядъ XI. Объ утратѣ разныхъ документовъ, также объ уничтоженіи вѣрющихъ писемъ и проч. (Публикаціи нѣтъ.)

Разрядъ XII. О лишеніи правъ торговаго состоянія, по необъявленію капитала. (Публикаціи нѣтъ.)

Разрядъ XIII. О вызовѣ по дѣламъ, касающимся до межеванія земель: генеральнаго специальнаго и своекоштнаго.

19355. Вологодское Губернское Правленіе, въ слѣдствіе представленія Грязовецкаго Уѣзднаго Суда, вызываетъ г.г. помѣщиковъ Подпоручика Александра, Губернскаго Секретаря Платона и Коллежскаго Регистратора Степана Григорьевыхъ *Волковыхъ*, Гвардіи Полковника Константина Александрова *Грязева*, чтобы они, или ихъ повѣренные, явились къ г. Посреднику Грязовецкаго уѣзда 1-й части Флота Капитанъ-Лейтенанту Ивану Андреву *Скорбѣеву*, для полюбовной покладки съ разными владѣльцами въ размежеваніи земель, состоящихъ въ томъ же уѣздѣ.

19356. Вологодское Губернское Правленіе, въ слѣдствіе представленія Грязевецкаго Уѣзднаго Суда, вызываетъ г. помѣщика Николая Семенова *Корина* и С. Петербургскаго мѣщанина Леонтья *Иванова*, чтобы они, или ихъ повѣренные, явились къ г-ну Посреднику Грязовецкаго уѣзда 1-й части Флота Капитанъ-Лейтенанту Ивану Андрееву *Скорбѣеву*, для полюбовной покладки къ размежеванію земель съ прочими владѣльцами, состоящихъ тогожъ уѣзда въ Обнорской волости.

Разрядъ XIV. О вызовѣ для казенныхъ подрядовъ, поставокъ, откуповъ и снятія оброчныхъ статей.

19357. Артиллерійскій Департаментъ Военнаго Министерства, приглашаетъ желающихъ принять на себя поставку сухихъ бревенъ разной толщины до 285 штукъ, требующихся для выточки шпиглей; явиться къ торгу 18 и переторжкѣ 21 чиселъ сего Августа мѣсяца, съ тѣмъ, чтобы желающіе участвовать въ торгахъ:

а) Благовременно подавали въ Департаментъ узаконенныя прошенія, съ надлежащими залогами и видами о ихъ званіи.

б) Къ торгу и переторжкѣ, явились въ назназначенные дни отъ 10 часовъ утра и не позже 12-ти; при чемъ они предваряются, что послѣ переторжки, никакой уступки принято не будетъ.

19358. Отъ Коммисаріатскаго Департамента Морскаго Министерства объявляется, что съ утвержденія Адмиралтействъ-Совѣта, назначено заготовить посредствомъ подряда на будущій 1843 г. въ Ревельскіе Адмиралтейскіе Провіантскіе магазины муки ржаной до 16,483 кулей, крупъ до 2216 четвер. и овса до 503 четвер.

Для чего назначены въ Эстляндской Казенной Палатѣ торгъ 6-го и чрезъ 3 дня переторжка 10 Октября сего 1841 г.

Дабы доставить болѣе возможности желающимъ участвовать въ подрядѣ семъ, торги будутъ произведены на основаніи ст. 1269 и далѣе до 1276 св. зак. гражд. т. X посредствомъ совокупнаго употребленія изустныхъ торговъ и запечатанныхъ объявленій.

Запечатанныя объявленія, должны быть подаваемы или присланы въ Казенную Палату не позже перваго часа пополудни въ день, назначенный для переторжки.

Послѣ же сего срока, на основаніи 1269 ст. X т. св. зак. гражд. объявленія не будутъ принимаемы ни отъ подающихъ лично, ни отъ присылающихъ по почтѣ.

Запечатанное объявленіе, на основаніи ст. 1243 и 1244 тогожъ св. зак. должно заключать въ себѣ:

а) Согласіе принять подрядъ вполнѣ, или часть онаго, на точномъ основаніи, публикуемыхъ при семъ условій.

б) Цѣны каждому продукту, должны быть написаны складомъ, съ объявленіемъ уступки, при допущеніи помѣщенныхъ въ концѣ кондицій облегчительныхъ условій, относительно выдачи денегъ подъ хлѣбъ.

с) Обыкновенное мѣсто-пребываніе, званіе, имя и фамилію объявителя, также мѣсяцъ и число когда писано; при объявленіи должны быть приложены по суммѣ подряда достаточные и никакому сомнѣнію неподверженные залоги.

На запечатанномъ объявленіи, кромѣ адреса на имя Эстляндской Казенной Палаты, должна быть слѣдующая надпись: объявленія къ торгамъ, назначеннымъ въ Эстляндской Казенной Палатѣ на поставку провіанта для Морскаго вѣдомства на 1843 г.

Условія, на которыхъ должна быть произведена поставка того хлѣба, суть слѣдующія:

1.

Провіантъ долженъ быть такой доброты, какая узаконена Провіантскими регулами, именно: мука изъ сухой овинной ржи, не гнилая, не затхлая, не лежалая, не комковатая и ни съ чѣмъ не смѣшанная, вѣсомъ съ кулемъ въ 9 п., крупа гречневая, свѣжая, сухая, хорошо вычищенная, мѣрою четверть 8 четвериковъ, вѣсомъ съ двумя кулями 8 пуд. 10 фунтовъ.

Овесъ овинный сухой не затхлый, чистый, безъ мякины, съ полнымъ зерномъ, мѣрою четверть 8 четвериковъ, вѣсомъ не менѣе 5 п. 25 ф. съ кулемъ.

Весь провіантъ и овесъ, долженъ быть доставленъ въ твердыхъ куляхъ безъ подмочки и только десятая часть муки съ небольшими затечками, можетъ быть допущена къ пріему безъ пересыпки въ новые кули, а затечки съ приставшею къ нимъ мукою вырѣзывать и досыпавъ свѣжею мукою, зачинить кули заплатами, каковыхъ заплатъ однако должно быть неболѣе трехъ.

2.

Если представится затрудненіе заготовить однѣхъ крупъ гречневыхъ, то дозволяетст поставить четвертую часть крупъ овсбныхъ и неболѣе десятой части всего количества ячныхъ.

3.

Мука, крупа и овесъ, могутъ быть принимаемы въ сложномъ вѣсѣ.

4.

Провіантъ и овесъ долженъ быть поставленъ въ назначенное мѣсто въ слѣдующіе сроки: $\frac{1}{4}$ часть по 1-е Сентября 1842 г. $\frac{1}{2}$ по 1-е Ноября того же г. а остальная $\frac{1}{4}$ часть не позже Апрѣля мѣсяца 1843 г.; впрочемъ дозволяется производить выставку и ранѣе сихъ сроковъ, даже и въ полномъ количествѣ.

5.

Поставка провіанта и овса въ магазины, выгрузка съ судовъ, или подводъ, перевѣска, перемѣрка, пересыпка изъ разодранныхъ кулей и починка оныхъ, укладка въ ярусы, или погрузка на суда, если случится хлѣбу сему вмѣсто складки въ магазины дальнѣйшее отправленіе, должны быть произведены подрядчикомъ на всемъ его счетѣ, отвѣтственности и страхѣ.

6.

Заготовленіе провіанта и овса, должно быть произведено въ мѣстахъ законами дозволенныхъ.

7.

Поставка должна быть обезпечена узаконеннымъ залогомъ на пятую часть той суммы, на какую кто пожелаетъ поставить провіанта, но если кто не въ состояніи представить залоговъ, поименованныхъ св. зак. гражд. т. X въ ст. 1020, то можетъ быть допущенъ къ торгамъ съ представленіемъ вмѣсто залоговъ, наличнаго провіанта, буде оный находится въ томъ же Портѣ и въ надлежащемъ качествѣ.

8.

По заключеніи контракта, если подрядчикъ пожелаетъ, можетъ быть выдано ему въ задатокъ до половинной части подрядной суммы подъ особый залогъ рубль за рубль.

9.

Платежъ денегъ будетъ производимъ подрядчику по мѣрѣ доставки и пріема продуктовъ въ магазины.

За всякое принятое количество, съ вычетомъ по соразмѣрности выданныхъ впередъ денегъ и по мѣрѣ того, какіе за таковымъ вычетомъ залоги, подъ задатки представленные, будутъ освобождаться, оные обращаются на обезпеченіе вѣрности поставки въ дополненіе къ представленнымъ залогамъ на пятую часть, пока не составится полная третья часть по количеству остающихся къ выставкѣ продуктовъ.

При семъ будетъ наблюдаемо, чтобы оставалось залоговъ, обезпечивающихъ исправность и вѣрность поставки всегда третья часть на ту только сумму, на какую остается еще поставить продуктовъ, свободные же за тѣмъ залоги, по мѣрѣ поставки продуктовъ и вычета задатка, возвращать подрядчику, буде того пожелаетъ.

Вообще платежъ денегъ назначается серебр. на основаніи Высочайшаго Манифеста 1 Іюля 1839 г. полагая каждый серебреный рубль въ 3 р. 50 к. асс.

10.

При пріемѣ продуктовъ, будетъ наблюдаемо, чтобы оные были той доброты, какая означена въ первомъ пунктѣ и какая узаконена Провіантскими регулами и споръ въ семъ случаѣ будетъ разрѣшаемъ мѣстнымъ начальствомъ, на основаніи Провіантскихъ регулъ главы V, пунктовъ 1, 2, 25, 26 и 27, Указа Ноября 1808 г. и Высочайше утвержденнаго Мнѣнія Государственнаго Совѣта 1 Мая 1834 г.

11.

Въ случаѣ неисправности подрядчика, казна имѣетъ право дѣйствовать на его счетъ, съ какою бы то передачею ни было, а буде при семъ ея дѣйствіи будетъ соблюдена выгода, оная остается въ ея пользу.

12.

Переписку, какая слѣдовать будетъ по законамъ, производить на обыкновенной гербовой бумагѣ на счетъ подрядчика, контрактъ же долженъ быть написанъ на гербовомъ листѣ по суммѣ подряда.

13.

За тѣмъ все прочее дѣло-производство, вести на точномъ основаніи правилъ, изложенныхъ св. зак. гражд. т. X въ книгѣ IV.

При чемъ Коммисаріатскій Департаментъ объявляетъ, что независимо отъ вышеозначенныхъ кондицій, по мѣрѣ могущей быть на торгахъ уступки, Морскимъ Министерствомъ могутъ быть допущены и другія облегчительныя условія, но неболѣе какъ слѣдующія, въ случаѣ неимѣнія подрядчикомъ возможности представить особыхъ залоговъ, для полученія подъ нихъ задаточныхъ денегъ, имѣетъ быть принятъ въ обезпеченіе ихъ заготовленный подрядчикомъ хлѣбъ, по указанію его на мѣстахъ, по освидѣтельствованіи онаго чрезъ мѣстное начальство, или особо командированнаго съ расходами въ разъѣздахъ на его счетъ Коммисаріатскаго Департамента Чиновника, и за тѣмъ по количеству сего предъявленнаго въ казенный надзоръ хлѣба, можетъ быть выдано на мѣстахъ заготовки по 25 процентовъ и предъ отправленіемъ хлѣба къ сдачѣ прямо въ магазины безъ перегрузокъ въ пути, буде пожелаетъ, еще 25 процентовъ, за тѣмъ дальнѣйшій платежъ денегъ, будетъ производимъ по мѣрѣ доставки и пріема продуктовъ въ магазины, за всякое принятое количество съ вычетомъ по соразмѣрности выданныхъ впередъ денегъ.

19359. Кораблестроительная Экспедиція Черноморскаго Интендантства объявляетъ, что на будущій 1842 г. назначаются къ заготовленію для Черноморскаго Адмиралтейства съ поставкою въ Николаевъ и Севастополь разные потребности, по прилагаемой при семъ вѣдомости показанные, съ тѣмъ, что количество и наименованіе ихъ положено теперь аантретно, но опредѣлительно то и другое назначено будетъ при торгахъ по ближайшему усмотрѣнію надобностей и потому желающіе взять на себя подрядъ, обязаны будутъ принять въ поставку только то, что при торгахъ объявлено будетъ, т. е. болѣе или менѣе назначаемаго теперь по вѣдомости количества, или же и съ исключеніемъ нѣкоторыхъ изъ потребностей вовся, за что подряжающійся претендовать на казну не долженъ.

Торги же назначаются въ Сентябрѣ и Октябрѣ мѣсяцахъ сего 1841 г. и именно: въ Сентябрѣ по 1-му отдѣленію на заграничные матеріалы 25 торгъ и 29 переторжка; по 3-му отдѣленію на смолу и масло конопляное и льняное, 11 торгъ и 15 переторжка, и по 4-му отдѣленію на пеньку, 1 торгъ и 5 переторжка, а въ Октябрѣ мѣсяцѣ на всѣ прочіе потребности Россійскаго произведенія, по 4-му отдѣленію показанные, 2 торгъ и 6 числа переторжка.

Къ этимъ торгамъ вызываются, на изъясненномъ основаніи желающіе съ тѣмъ:

1-е, Чтобы они явились въ общее въ Николаевѣ присутствіе Черноморскаго Интендантства, съ надлежащими о званіи своемъ документами и законными залогами на поставку пеньки, смолы и масла конолянаго и льнянаго на 3-ю часть, а на прочіе за симъ потребности, по вѣдомости показанные на 5-ю часть подрядной суммы.

2-е, Чтобы залоги они представили къ разсмотрѣнію не далѣе, какъ за 3 дня до наступленія торговъ, несссылаясь отнюдь на залоги свободные, находящіеся въ другихъ мѣстахъ, хотя бы мѣста сіи находились въ составѣ одного и того же Интенданства, а если кто дѣйствительно имѣетъ свободные залоги, то представилъ бы непремѣнно надлежащія о свободност ихъ свидѣтельства.

3-е, Что послѣ переторжки, никакія новыя предложенія о уступкѣ въ цѣнахъ приняты въ резонъ, по силѣ закона, не будутъ.

И 4-е, что подробныя кондиціи объявлены будутъ имъ при торгахъ, а до того они могутъ видѣть ихъ въ Кораблестроительной Экспедиціи Черноморскаго Интендантства во всякое время, кромѣ праздничныхъ дней.— Впрочемъ вмѣтѣ съ изустными торгами, лицамъ, въ Николаевѣ находящимся, дозволяется подача къ переторжкамъ до 12 часовъ дня, запечатанныхъ объявленій о желаніи взять что либо въ поставку изъ поименованныхъ въ вѣдомости потребностей, но съ тѣмъ однако, чтобы объявленія эти были во всемъ согласны съ правилами въ X т. св. гражд. зак. объ оныхъ постановленными, и были бы подаваемы на имя Оберъ-Интенданта Черноморскаго Флота и Портовъ, съ представленіемъ при томъ законныхъ залоговъ или о свободности ихъ свидѣтельствъ въ вышеприведенной же мѣрѣ, ибо иначѣ объявленія дѣйствія своего имѣть не будутъ; лица же, внѣ Николаева находящіеся, обязываются присылать таковыя объявленія по почтѣ страховыми, или по эстафетѣ, съ адресомъ Оберъ-Интенданту Черноморскаго Флота и Портовъ, объявленіе къ такимъ-то торгамъ, назначеннымъ такого-то мѣсяца и такихъ то числъ.

Вѣдомость.

О количествѣ припасовъ и матеріаловъ, назначаемыхъ къ вызову желающихъ на поставку въ будущемъ 1842 г. для Черноморскихъ Портовъ.

Отдѣленіе первое.

Припасы и матеріалы заграничнаго произведенія:

Олова прутоваго, въ Николаевѣ 300 п. въ Севастополь 50 п. и того 350 пудъ.

Бѣлилъ:

Англійскихъ, въ Николаевъ 2000 п. въ Севастополь 1000 п. и того 3000 пудъ.

Голандскихъ, въ Николаевъ 500 п. въ Севастополь 300 п. и того 800 пуд.

Бумаги хлопчатой:

Пряденой, въ Николаевъ 2 п. въ Севастополь 4 п. и того 6 пудъ.

Не прядиной, въ Николаевъ 30 фун. въ Севастополь 10 фун. и того 6 пудъ.

Бленварнишу или газовой смолы въ прочныхъ боченкахъ, въ Николаевъ 50 п. въ Севастополь 150 п. и того 200 пудъ.

Губки Греческой, въ Николаевъ 1 п. и того 1 пудъ.

Деревъ: краснаго въ брусьяхъ длин. отъ 7 до 9 футъ, а толщ. отъ 15 до 25 дюй. въ Николаевъ 100, въ Севастополь 50, и того 150.

Дерева:

Орѣховаго въ брусьяхъ такихъ же размѣреній, въ Николаевъ 1000, въ Севастополь 200, и того 1200.

Бакаутоваго безъ коры, оболоней и трещинъ:

Толщ. въ 5 дюй. въ Николаевъ 150, въ Севастополь 50, и того 200.

Толщ. въ 6 дюй. въ Николаевъ 150, въ Севастополь 50, и того 200.

Толщ. въ 7 дюй. въ Николаевъ 300, въ Севастополь 100, и того 400.

Толщ. въ 8 дюй. въ Николаевъ 50, въ Севастополь 60, и того 110.

Толщ. въ 9 дюй. въ Николаевъ 50, въ Севастополь 50, и того 100.

Толщ. въ 10 дюй. въ Николаевъ 150, въ Севастополь 50, и того 200.

Толщ. въ 15 дюй. въ Николаевъ 100, и того 100.

Толщ. въ 16 дюй. въ Николаевъ 100, и того 100.

Толщ. въ 17 дюй. въ Николаевъ 100, и того 100.

Толщ. въ 18 дес. въ Николаевъ 100, и того 100.

Толщ. въ 19 дюй. въ Николаевъ 100, и того 100.

Толщ. въ 20 дюй. въ Николаевъ 100, и того 100.

Толщ. въ 11 дюй. въ Николаевъ 50 п. въ Севастополь 100, п. и того 150 пудъ.

Толщ. въ 12 дюй. въ Николаевъ 50, въ Севастополь 50, и того 100.

Толщ. въ 13 дюй. въ Николаевъ 40, въ Севастополь 10, и того 50.

Толщ. въ 14 дюй. въ Николаевъ 50, въ Севастополь 30, и того 80.

Жести Англійской, одинакой, въ Николаевъ 2000 лист. въ Севастополь 1500 лист. и того 3500 листовъ.

Жести Англійской двойной, въ Николаевъ 1500, лист, въ Севастополь 200 лист. и того 1700 листовъ.

Сажи Голандской въ боченкахъ, въ Николаевъ 200 п. въ Севастополь 100 п. и того 300 пудъ.

Желчи Англійской, въ Николаевъ 100 п. въ Севастополь 50 п. и того 150 пудъ.

Яри Мѣдянки, въ Николаевъ 50 п. въ Севастополь 100 п. и того 150 пудъ.

Масла деревяннаго въ прочныхъ съ желѣзными обручами бочкахъ, въ Николаевъ 550 п. и того 550 пудъ.

Свинцу:

Листоваго въ $\frac{1}{8}$ дюй. въ Николаевъ 1000 п. въ Севастополь 500 п. и того 1500 пудъ.

Въ $\frac{1}{4}$ дюй. въ Николаевъ 1000 п. въ Севастополь 500 п. и того 1500 пудъ.

Въ $\frac{1}{16}$ дюй. въ Николаевъ 1000 п. въ Севастополь 500 п. и того 1500 пудъ.

Кусковаго, въ Николаевъ 1000 п. въ Севастополь 1000 п. и того 2000 п.

Глины Англійской, въ Николаевъ 120 п. и того 120 пудъ.

Кирпича Англійскаго, въ Николаевъ 2000 штук. въ Севастополь 500 штук. и того 2500 штукъ.

Отдѣленіе второе:

Припасы и матеріалы произведенія Русскаго:

Вѣтоши холщевой тонкой, въ Николаевъ 80 п. въ Севастополь 20 п. и того 100 пудъ.

Воску желтаго, въ Николаевъ 10 п. въ Севастополь 70 п. и того 80 пудъ.

Волосу конскаго вареннаго, въ Николаевъ 50 п. въ Севастополь 25 п. и того 75 пудъ.

Гарпіусу въ бочкахъ, въ Николаевъ 200 п. въ Севастополь 100 п. и того 300 пудъ.

Золота листоваго, въ Николаевъ 150 кн. въ Севастополь 30 кн. и того 180 кн.

Капрасу въ Николаевъ 75 п. въ Севастополь 25 п. и того 100 пудъ

Камню карандашнаго, въ Николаевъ 6 п. въ Севастополь 1 п. и того 7 пудъ.

Камня пемстелю, въ Николаевъ 40 п. въ Севастополь 10 п. и того 50 пудъ.

Клею мездрииннаго сухаго, въ Николаевъ 150 п. въ Севастополь 100 п. и того 250 пудъ.

Войлоковъ:

Полуовечьихъ двойныхъ, въ Николаевъ 700 шт. въ Севастополь 600 шт. и того 1300 штукъ.

Коровьихъ, въ Николаевъ 500 шт. въ Севастополь 500 шт. и того 1000 штукъ.

Лаку въ стеклянныхъ бутылкахъ:

Спиртоваго, въ Николаевъ 10 пуд. въ Севастополь 4 пуд. и того 14 пудъ.

Масленаго, въ Николаевъ 2 пуд. въ Севастополь 1 пуд. и того 3 пуда.

Политуры, въ Николаевъ 5 пуд. въ Севастополь 5 пуд. и того 10 пудъ.

Железа бѣлаго не глянцоваго для обивки бротъ-каморъ и ящиковъ подъ сухую провизію на судахъ въ квадратную величину 1 арш. а вѣсомъ по 6 шт. въ пудъ, въ Николаевъ 4000 лис. въ Севастополь 1000 лис. и того 5000 листовъ.

Къ нему гвоздей желѣзныхъ помповыхъ съ лужеными шляпками, въ Николаевъ 20 пуд. въ Севастополь 5 пуд. и того 25 пудъ.

Масла ламповаго, изъ конопляннаго передѣланнаго, въ прочныхъ бочкахъ, въ Николаевъ 50 пуд. въ Севастополь 130 пуд. и того 180 пудъ.

Мѣди латуни черной:

Толстой, въ Николаевъ 4 пуд. въ Севастополь 1 пуд. и того 5 пудъ.

Средней, въ Николаевъ 7 пуд. въ Севастополь 1 пуд. и того 8 пудъ.

Тонкой, въ Николаевъ 5 пуд. въ Севастополь 1 пуд. и того 6 пудъ.

Свѣтлой:

Толстой, въ Николаевъ 5 пуд. въ Севастополь 1 пуд. и того 6 пудъ.

Средней, въ Николаевъ 25 пуд. въ Севастополь 3 пуд. и того 28 пудъ.

Тонкой, въ Николаевъ 5 пуд. въ Севастополь 1 пуд. и того 6 пудъ.

Наждаку, въ Николаевъ 25 пуд. въ Севастополь 5 пуд. и того 30 пудъ.

Нашатырю, въ Николаевъ 20 пуд. въ Севастополь 10 пуд. и того 30 пудъ.

Мѣлу:

Бѣлаго Бѣлгородскаго, въ Николаевъ 2000 пуд. въ Севастополь 2000 пуд. и того 4000 пудъ.

Краснаго, въ Николаевъ 9 пуд. въ Севастополь 1 пуд. и того 10 пудъ.

Ртути въ стеклянной или глиняной удобной посудѣ, въ Николаевъ 3 пуд. и того 3 пуда.

Припою мѣднаго, въ Николаевъ 20 пуд. въ Севастополь 10 пуд. и того 30 пудъ.

Плитъ гранитовыхъ или мраморныхъ съ 2-мя къ каждой курантами, для растиранія красокъ, величиною въ діаметрѣ 5 четвертей, въ Николаевъ 10 счет. въ Севастополь 5 счет. и того 15 счетомъ.

Свѣчей восковыхъ бѣлыхъ по 4 на фунтъ, въ Николаевъ 20 пуд. въ Севастополь 40 пуд. и того 60 пудъ.

Стали литой Англійской, въ Николаевъ 30 пуд. и того 30 пудъ.

Скапидару бѣлаго въ прочныхъ изъ дубогаго дерева съ желѣзными обручами бочонкахъ, въ Николаевъ 20 пуд. въ Севастополь 10 пуд. и того 30 пудъ.

Шпіаутеру, въ Николаевъ 100 пуд. въ Севастополь 50 пуд. и того 150 пудъ.

Красокъ:

Бѣлилъ Русскихъ, въ Николаевъ 500 пуд. въ Севастополь 300 пуд. и того 800 пудъ.

Бакану Венецейскаго, въ Никокаевъ 5 зол. въ Севастополь 5 зол. и того 10 золотниковъ.

Туши Китайской, въ Николаевъ 1 фун. въ Севастополь 1 фун. и того 2 фунта.

Гумигуту, въ Николаевъ 20 фун. въ Севастополь 20 фун. и того 1 пудъ.

Киновари тертой, въ Николаевъ 30 фун. и того 30 фунтовъ.

Сурику гончарнаго, въ Николаевъ 250 пуд. въ Севастополь 50 пуд. и того 300 пудъ.

Сибирлету, въ Николаевъ 50 пуд. въ Севастополь 50 пуд. и того 100 пудъ.

Кармину, въ Николаевъ 150 зол. въ Севастополь 50 зол. и того 200 золотниковъ.

Ярн:

Венецейской, въ Николаевъ 2 пуд. и того 2 пуда.

Сибирки, въ Николаевъ 20 пуд. въ Севастополь 10 пуд. и того 30 пудъ.

Тердесеину, въ Николаевъ 1 пуд. и того 1 пудъ.

Кистей харьковыхъ:

Въ 1-мъ перѣ, въ Николаевъ 5 дюж. въ Севастополь 5 дюж. и того 10 дюжинъ.

Въ 2-хъ перахъ, въ Николаевъ 5 дюж. въ Севастополь 5 дюж. и того 10 дюжинъ.

Бѣльихъ:

Въ 1-мъ перѣ, въ Николаевъ 5 дюж. въ Севастополь 5 дюж. и того 10 дюжинъ.

Въ 2-хъ перахъ, въ Николаевъ 5 дюж. въ Севастополь 5 дюж. и того 10 дюжинъ.

Буры чистой, въ Николаевъ 25 пуд. въ Севастополь 5 пуд. и того 30 пудъ.

Земли Англійской треплу, въ Николаевъ 3 пуд. 20 фун. въ Севастополь 20 фун. и того 4 пуда.

Стали брусковой или томлянки, въ Николаевъ 50 пуд. въ Севастополь 25 п. и того 75 пудъ.

Горшковъ карандашныхъ для отлитія мѣдныхъ вещей:

Въ 10 фун. въ Севастополь 10 счет. и того 10 счетомъ.

Въ 15 фун. въ Николаевъ 10 счет. въ Севастополь 10 счет. и того 20 счетомъ.

Въ 20 фун. въ Николаевъ 50 счет. въ Севастополь 10 счет. и того 60 счетомъ.

Въ 25 фун. въ Николаевъ 80 счет. въ Севастополь 10 счет. и того 90 счетомъ.

Въ 30 фун. въ Николаевъ 150 счет. въ Севастополь 50 счет. и того 200 счетомъ.

Въ 40 фун. въ Николаевъ 50 счет. въ Севастополь 10 счет. и того 60 счетомъ.

Въ 60 фун. въ Николаевъ 10 счет. въ Севастополь 40 счет. и того 50 счетомъ.

Въ 80 фун. въ Николаевъ 10 счет. въ Севастополь 50 счет. и того 60 счетомъ.

Щетины свиной:

Въ Николаевъ 1-го сорта 10 пуд. и того 10 пудъ.

Въ Николаевъ 2-го сорта 5 пуд. въ Севастополь 2-го сорта 5 пуд. и того 10 пудъ.

Окатки или самой лучшей для палубныхъ щетокъ, въ Николаевъ 5 пуд. и того 5 пудъ.

Терпентину Венецейскаго, въ Николаевъ 50 пуд. въ Севастополь 20 пуд. и того 70 пудъ.

Решетъ лычныхъ, въ Николаевъ 10 счет. въ Севастополь 5 счет. и того 15 счетомъ.

Ситъ волосяныхъ:

Частыхъ, въ Николаевъ 25 счет. въ Севастополь 15 счет. и того 40 счетомъ.

Рѣдкихъ, въ Николаевъ 15 счет. въ Севастополь 15 счет. и того 30 счетомъ.

Сала говяжьяго топленаго въ прочныхъ бочкахъ, въ Николаевъ 1,000 пуд. въ Севастополь 1,000 пуд. и того 2000 пудъ.

Сала свинаго, топленаго не соленаго и въ пузыри налитаго, также въ бочкахъ, въ Николаевъ 25 пуд. въ Севастополь 25 пуд. и того 50 пудъ.

Свѣчей сальныхъ:

Ординарныхъ литыхъ по 5 на фун. въ Николаевъ 300 пуд. въ Севастополь 500 пуд. и того 800 пудъ.

Маканыхъ по 5 на фун. въ Николаевъ 200 пуд. въ Севастополь 200 пуд. и того 400 пудъ.

Извѣсти негашеной, въ Николаевъ 1000 чет. въ Севастополь 500 чет. и того 1500 четвертей.

Дегтю, чистаго въ прочныхъ боченкахъ, въ Николаевъ 60 пуд. въ Севастополь 20 пуд. и того 80 пудъ.

Слюды обрѣзной:

Большой руки, въ Николаевъ 1 пуд. и того 1 пудъ.

Средней руки, въ Николаевъ 1 пуд. и того 1 пудъ.

Обрѣзной для компасныхъ картушекъ большой руки, въ Николаевъ 20 фун. и того 20 фунтовъ.

Средней руки, въ Николаевъ 20 фун. и того 20 фунтовъ.

Жиру рыбьяго чистаго въ прочныхъ бочкахъ, въ Николаевъ 200 пуд. въ Севастополь 100 пуд. и того 300 пудъ.

И особо для маяковъ жиру рыбьяго или масла ламповаго смотря, что будетъ дешевлѣе, въ Севастополь 1200 пуд. и того 1200 пудъ.

Свѣтильни бумажной, тонкой плоской, въ Николаевъ 200 арш. въ Севастополь 300 арш. и того 500 аршинъ.

Мыла ординарнаго, въ Николаевъ 150 пуд. въ Севастополь 20 пуд. и того 170 пудъ.

Отдѣленіе третіе:

Смола и масло конопляное:

Смолы въ прочныхъ бочкахъ:

Житкой, въ Николаевъ 4000 пуд. въ Севастополь 4000 пуд. и того 8000 пудъ.

Густой, въ Николаевъ 4000 пуд. въ Севастополь 3000 пуд. и того 7000 пудъ.

Масла коноплянаго, въ Николаевъ 2500 пуд. въ Севастополь 2500 пуд. и того 5000 пудъ.

Масла льнянаго, въ прочныхъ бочкахъ, въ Николаевъ 500 пуд. и того 500 пудъ.

Въ Херсонъ:

Смолы въ прочныхъ бочкахъ:

Жидкой 500 пудъ.

Густой 300 пудъ.

Масла конопляннаго 250 пудъ.

Отдѣленіе четвертое:

Для Херсонскаго канатнаго завода:

Пеньки бѣлой сѣчки чистой перваго сорта, ростомъ въ 2 арш. въ 50,000 пудъ.

19360. Въ Присутствіи Подольской Казенной Палаты будутъ производиться торги 28 сего Августа и послѣ того чрезъ 3 дня переторжка, для взятія чрезъ подрядъ постройки въ казенныхъ селеніяхъ Подольской Губерніи церквей, и именно: Каменецкаго уѣзда въ селеніяхъ Цыковой на сумму 9763 р. 57 к. и Пятничинахъ 54,994 р. 99 к. Балтскаго уѣзда въ селеніяхъ Новиполѣ 7207 р. 94 к. Мечетной 62,541 р. 9 к. Домницѣ 53,909 р. 41 к. Присадѣ Кумарахъ 124,932 р. 42 к. и Чаусовой 7346 р. 30 к. а всего по смѣтамъ на 539,077 р. 72 к. асс. и мѣлью; желающіе вызываются съ благонадежными залогами для изъясненной надобности въ присутствіе Подольской Казенной Палаты въ городъ Каменецъ.

19361. Отъ Пермской Палаты Государственныхъ Имуществъ симъ объявляется, что въ оной имѣетъ быть 6 Октября сего 1841 г. торгъ и чрезъ 3 дня послѣ онаго окончательная переторжка, на отдачу въ содержаніе съ 1 Января 1842 г. срокомъ отъ одного до 3 и 12 лѣтъ нижепоименованныхъ казенныхъ оброчныхъ статей.

Земли:

Въ уѣздахъ:

Ирбитскомъ:

Въ дачѣ Ницынской волости:

Въ 1-мъ мѣстѣ, по правую сторону рѣки Ницы отъ озера Бѣлаго, примѣрно въ 2-хъ верстахъ, пашни 9 дес. 255 саж.

Въ 6-мъ мѣстѣ, разстояніемъ отъ рѣчки Горной въ 1-й верстѣ, пашни 11 дес. 16 саж.

Въ 7-мъ мѣстѣ, отъ рѣчки Горной въ 1-й верстѣ, пашни 6 дес. 2028 саж.

Въ 8-мъ мѣстѣ отъ рѣчки Горной въ $3\frac{1}{2}$ верстахъ, пашни 9 дес. 768 саж. сѣнокоса 2 дес. 1170 саж., всего 11 дес. 1938 саж.

Въ 9-мъ мѣстѣ, по обѣ стороны дороги изъ села Ницынскаго на пашни, пашни 11 дес. 1532 саж. сѣнокоса 3 дес. 1916 саж. лѣса 5 дес. 1962 саж. неудобностей 810 саж., всего 21 дес. 1420 саж.

Въ 10-мъ мѣстѣ, отъ вышеозначенной статьи въ $1\frac{1}{2}$ верстѣ, пашни 9

дес. 1174 саж. сѣнокоса 15 дес. 1846 саж. лѣса 14 дес. 226 саж., всего 39 дес. 846 саж.

Въ 14-мъ мѣстѣ, при озерѣ Кругломъ, сѣнокоса 4 дес. 651 саж. неудобностей 299 саж. всего 4 дес. 950 саж.

Въ 16-мъ мѣстѣ, по обѣ стороны дороги изъ села Ницынскаго на пашни, сѣнокоса 3 дес. 1600 саж.

Въ 17-мъ мѣстѣ при озерѣ Камышномъ, пашни 9 дес. 350 саж. сѣнокоса 8 дес. 160 саж. неудобностей 390 саж., всего 17 дес. 900 саж.

Въ 18-мъ мѣстѣ на лѣвой сторонѣ теченія рѣки Ницы, сѣнокоса 4 дес. 1740 саж. неудобностей 1 дес. 300 саж., всего 5 дес. 2040 саж.

Въ 19-мъ мѣстѣ, отъ деревни Бердюгиной въ 1 верстѣ, пашни 26 дес. 340 саж.

Въ 20-мъ мѣстѣ, по обѣ стороны дороги, пролегающей изъ города Ирбита въ Верхотурье, пашни 118 дес. 213 саж. сѣнокоса 16 дес. 1273 саж. лѣса 15 дес. 2174 саж. неудобностей 14 дес. 2235 саж., всего 165 дес. 1095 саж.

Въ 21-мъ мѣстѣ, при озерѣ Кривомъ и Паршинскомъ отъ оныхъ въ 220 саж., пашни 13 дес. 1265 саж. лѣса 1 дес. 1555 саж. неудобностей 2350 саж., всего 16 дес. 370 саж.

Въ 22-мъ мѣстѣ, по обѣ стороны дороги изъ деревни Курсинской въ Кубаеву, сѣнокоса 18 дес. 18 саж. неудобностей 5 дес. 1630 саж., всего 23 дес. 1648 саж.

Въ 23-мъ мѣстѣ, при озерахъ Кривомъ и Паршинскомъ, сѣнокоса 32 дес. 1289 саж. неудобностей 2 дес. 1935 саж., всего 35 дес. 824 саж.

Въ 26-мъ мѣстѣ, отъ села Ницынскаго въ 2½ верстахъ, сѣнокоса 7 дес. 540 саж.

Въ 27-мъ мѣстѣ, въ разстояніи отъ оной на 450 саж. сѣнокоса 4 дес. 1746 саж.

Въ 28-мъ мѣстѣ, въ разстояніи отъ оной же въ полверстѣ, сѣнокоса 2 дес. 1320 саж.

Въ 30-мъ мѣстѣ, отъ спорной межи дачи приграниченной къ Алапаевскимъ заводамъ въ 66 саж., пашни 17 дес. 2270 саж. лѣса 5 дес. 304 саж. неудобностей 720 саж., всего 23 дес. 894 саж.

Въ 31-мъ мѣстѣ, отъ оной въ 120 саж. пашни 12 дес. 95 саж. лѣса 1 дес. 1707 саж., всего 13 дес. 1802 саж.

Въ 32-мъ мѣстѣ, отъ вышеозначенной межи въ 380 саж. пашни 2 дес. 2270 саж. неудобностей 315 саж., всего 3 дес. 175 саж.

Въ 34-мъ мѣстѣ, близь деревни Бердюгиной по обѣ стороны озеръ Ельнишнаго и Безъимяннаго, сѣнокоса 32 дес. 1184 саж. лѣса съ покосомъ 46 дес. 180 саж. неудобностей 3 дес. 1100 саж., всего 82 дес. 64 саж.

Камышловскомъ:

Внутри дачи Гретской волости:

Въ 1-мъ мѣстѣ, пашни 6 дес. 2158 саж. сѣнокоса 8 дес. 1138 саж. неудобностей 1 дес. 1110 саж., всего 16 дес. 2006 саж.

Во 2-мъ мѣстѣ, пашни 22 дес. 1158 саж. сѣнокоса 21 дес. 876 саж. лѣса 12 дес. 305 саж. неудобностей 4 дес. 45 саж., всего 59 дес. 2384 саж.

Внутри дачи Бѣляковской волости:

Въ 1-мъ мѣстѣ, пашни 3 дес. 412 саж. сѣнокоса 4 дес. 1722 саж., всего 7 дес. 2134 саж.

Во 2-мъ мѣстѣ, пашни 47 дес.

Въ 3-мъ мѣстѣ, пашни 24 дес. 867 саж. лѣса 6 дес. 2164 саж. всего 31 дес. 631 саж.

Въ 4-мъ мѣстѣ, пашни 32 дес. 500 саж. сѣнокоса 4 дес. 872 саж. лѣса 23 дес. 600 саж., всего 59 дес. 1972 саж.

Внутри общей дачи, бывшей Новодеревенской и Тамакульской волостей по обѣ стороны озера малаго Травянаго.

Въ 1-мъ мѣстѣ, пашни 58 дес. 1506 саж. покоса съ лѣсомъ 484 дес. 31 саж. лѣса по болоту 51 дес. 1168 саж. неудобностей 23 дес. 195 саж. всего 617 дес. 500 саж.

Чердынскомъ:

При селахъ: Покче, Сереговѣ и деревнѣ Федоровцовой, Иванова тожъ, въ разстояніи отъ города Чердыни въ 12, 15 и 16 верстахъ, сѣнокоса 201 дес. 2048 саж. неудобностей 3 дес. 2036 саж. всего 205 дес. 1684 саж.

При деревнѣ Петрищевой Перевозной волокъ называемой Печерскимъ.

Разрядъ XV. О публичной и аукціонной продажѣ имѣній и объ отмѣнѣ продажъ сего рода. (Публикаціи нѣтъ.)

Разрядъ XVI. О вызовѣ людей, Дворянскаго и прочихъ сословій къ выборамъ или совѣщаніямъ. (Публикаціи нѣтъ.

Разрядъ XVII. Разнородныя публикаціи, неподходящія къ разрядамъ здѣсь означеннымъ.

19362. Смоленской Губерніи въ городѣ Вязьмѣ учрежденный конкурсъ надъ должниками умершими Вяземскими мѣщанами: Афанасьемъ и Григорьемъ Спиридоновыми *Колесниковыми*, вызываетъ кредиторовъ, должниковъ Колесниковыхъ, или ихъ повѣренныхъ на указный срокъ для выслушанія рѣшительнаго заключенія, послѣдовавшаго по дѣлу, о долгахъ ихъ Колесниковыхъ съ тѣмъ, если кредиторы ихъ Колесниковыхъ на указный срокъ не явятся, въ то время конкурсъ по исполненіи рѣшенія, имѣетъ быть закрытъ и дѣло представить для храненія въ Архивъ въ Вяземскій Городовый Магистратъ.

19363. Тамбовской Губерніи отъ Казловскаго Уѣзднаго Суда объявляется, неокажется ли кому принадлежащимъ заболѣвшей, а потомъ умершій, тамошняго уѣзда села Гурюкова въ домѣ однодворца Федора Емельянова неизвѣстнаго званія человѣкъ глухой и нѣмой, коего примѣты: 2 арш. 6 верш. около 22 лѣтъ, волоса на головѣ имѣетъ подрѣзанныя въ кружокъ темнорусые, усовъ и бороды неимѣетъ, глаза сѣрые, носъ и ротъ обыкновенные, лицемъ бѣлъ, въ крестьянской одеждѣ.

Къ № 66-му Санктпетербургскихъ Сенатскихъ объявленій, во Вторникъ Августа 19-го дня 1841 года.

Правила о залогахъ на питейные съ 1843 по 1847 годъ откупа:

Для обеспеченія откуповъ по Великороссійскимъ, Западнымъ, Сибирскимъ, Новороссійскимъ, Черниговской и Полтавской Губерніямъ, Кавказской и Бессарабской Областямъ съ 1843 по 1847 годъ, противъ одной третьей части годовой откупной суммы и для дополнительнаго обеспеченія 8 части, принимаются слѣдующіе залоги:

Вопервыхъ: А., наличныя деньги, билеты Депозитной кассы и наравнѣ съ оными, билеты же Государственнаго Казначейства, съ зачетомъ нарастающихъ на сіи послѣдніе процентовъ, съ тѣмъ, чтобы Казенныя Палаты высылали сіи билеты въ Главное Казначейство, гдѣ, по мѣрѣ предназначеннаго истребленія ихъ, будутъ они замѣняемы Банковыми билетами.

Б., Билеты: Сохранныхъ Казенъ, Банковъ и Приказовъ Общественнаго Призрѣнія въ полной суммѣ.

В., Билеты Коммиссіи Погашенія Долговъ на капиталы, въ Государственную долговую книгу внесенные, по нарицательной ихъ цѣнѣ, на установленныхъ для нихъ правилахъ.

Г., Акціи Россійско-Американской компаніи по 140 р. серебр. каждая.

Д., Акціи перваго и втораго Россійскихъ страховыхъ отъ огня обществъ: 1-го въ 300, а 2-го въ 50 р. серебр. каждая.

Е., Билеты Финляндскихъ общественныхъ заведеній и Лифляндскихъ, Эстляндскихъ и Курляндской кредитныхъ кассъ въ полныхъ суммахъ.

Ж., Облигаціи перваго и втораго Польскихъ займовъ, въ 1829 и 1835 годахъ заключенныхъ, по первоначальной нарицательной цѣнѣ ихъ.

Билеты Сохранныхъ Казенъ на капиталы, вложенные отъ неизвѣстныхъ особъ, съ печатями, въ залогъ принимаемы не будутъ.

По билетамъ кредитныхъ установленій, дозволяется принимать залогомъ при торгахъ на откупа, какъ капиталъ, такъ и проценты, могущіе накопиться по 1843 годъ; а въ теченіи будущаго четырехъ-лѣтія таковые же проценты, сколько оныхъ, на основаніи установленныхъ правилъ, слѣдовать будетъ по день представленія билетовъ въ обеспеченіе.

Само самою разумѣется, что правило это не относится къ билетамъ залогодателей, довѣрившихъ для залога только капиталъ, безъ процентовъ.

Согласно чему, если по представленнымъ въ залогъ билетамъ кредитныхъ установленій, залогодатель предоставилъ употребить въ оный только одинъ капиталъ безъ процентовъ: то сіи последніе остаются принадлежностію его залогодателя. Если же билетъ принадлежитъ самому откупщику, или бывъ выданъ на неизвѣстнаго, представленъ откупщикомъ, отъ своего имени,—въ каковомъ случаѣ считается тоже собственностію его, — то, при встрѣтившейся надобности, подвергаются взысканію какъ капиталъ, такъ и проценты.

На билетахъ Банковъ, Сохранныхъ Казенъ и Приказовъ Общественнаго Призрѣнія, представляемыхъ въ залогъ по откупамъ, если они выданы на имя извѣстнаго лица, непремѣнно должны быть дѣлаемы вкладчикомъ бланковые, или передаточныя надписи.

Въ сихъ послѣднихъ надлежитъ изъяснять слѣдующее: „Значущійся въ семъ билетѣ капиталъ и съ причитающимися на оный процентами (или кромѣ ихъ) предоставляю такому-то (чинъ, имя и фамилія) употребить въ залогъ собственно за себя (или и за другихъ, за кого пожелаетъ), въ залогъ по питейнымъ съ 1843 по 1847 годъ откупамъ, съ отвѣтственностію, въ откупныхъ условіяхъ постановленною.“

Впрочемъ дозволяется представлять въ залогъ билеты кредитныхъ установленій и по узаконеннымъ отъ вкладчиковъ довѣренностямъ, въ которыхъ, сверхъ уполномочія представлять въ залогъ по откупамъ съ 1843 по 1847 годъ билеты, означаемые по N, сроку и суммѣ,—должно заключаться положительное согласіе на выдачу по симъ билетамъ капитала и процентовъ, (если и оные довѣрены) въ случаѣ неисправности откупщика въ принятой имъ на себя обязанности.

По окончаніи откупа, то мѣсто, въ которомъ билетъ Банка, или Сохранной Казны, или Приказа Общественнаго Призрѣнія, въ залогѣ находился, обязано сдѣлать на ономъ надпись, что сей билетъ отъ залога освобожденъ и выданъ обратно представлявшему въ залогъ.

Во вторыхъ: Жилые домы и лавки въ Столицахъ и губернскихъ городахъ, каменные, крытые желѣзомъ или черепицею, въ исправномъ положеніи находящіеся и застрахованные, принимаются на слѣдующемъ основаніи:

а.) Они должны быть оцѣнены во всѣхъ матеріалахъ, какъ сгараемыхъ, такъ и несгараемыхъ, присяжными цѣновщиками и Губернскимъ Архитекторомъ, съ удостовѣреніемъ сего послѣдняго, что находятся въ хорошемъ положеніи и что оцѣнка умѣренна. На нихъ же, цѣновщиковъ и Архитекторовъ, возлагается сдѣлать засвидѣтельствованіе, что оцѣнка не превышаетъ шести-лѣтняго постояннаго дохода, за исключеніемъ обыкновенныхъ издержекъ. О каковомъ доходѣ и о вѣрности оцѣнки, должна сдѣлать удостовѣреніе и Градская Дума.

Также могутъ быть допущены къ пріему въ залогъ по питейнымъ

откупамъ жилые домы и лавки каменные, крытые желѣзомъ, или черепицею, въ исправномъ положеніи находящіеся и застрахованные въ слѣдующихъ уѣздныхъ, портовыхъ и заштатныхъ городахъ, Губерній. *Витебской* Полоцкѣ; *Владимірской* Муромѣ, Переславлѣ-Залѣскомъ и Шуѣ, *Вологодской* Устюгѣ; *Вятской* Орловѣ; *Екатеринославской* Нахичеванѣ, Таганрогѣ и Ростовѣ; *Казанской* Чистополѣ; *Калужской* Боровскѣ и Мещовскѣ; *Курляндской* Виндавѣ, Гольдингенѣ и Либавѣ; *Курской* Бѣлгородѣ, Оболни, Рыльскѣ и Старомъ Осколѣ и на Коренной ярмаркѣ; *Лифляндской* Дерптѣ и Перновѣ; *Московской* Вереѣ, Коломнѣ и Серпуховѣ; *Нижегородской* Арзамасѣ; *Новгородской* Боровичахъ, Валдаѣ и Старой Русѣ; *Оренбургской* Оренбургѣ и Уральскѣ; *Орловской* Болховѣ, Брянскѣ, Карачевѣ, Ливнахъ, Мценскѣ и Ельцѣ; *Пензенской* Саранскѣ; *Пермской* Ирбитѣ и Екатеринбургѣ; *Полтавской* Кременчугѣ; *Псковской* Торопцѣ и Порховѣ; *Рязанской* Зарайскѣ, Касимовѣ и Скопинѣ; *С. Петербургской* Кронштадтѣ, Царскомъ Селѣ, Гатчинѣ и Петергофѣ; *Саратовской* Камышинѣ; *Симбирской* Самарѣ; *Смоленской* Вязьмѣ и Гжатскѣ; *Таврической* Керчь-Ениколѣ, Севастополѣ, Феодосіи и Бердянскѣ; *Тамбовской* Козловѣ, Липецкѣ, Лебедяни и Моршанскѣ; *Тверской* Вышнемъ-Волочкѣ, Калязинѣ, Кашинѣ, Осташковѣ, Ржевѣ и Торжкѣ; *Тульской* Бѣлевѣ; *Харьковской* Сумахъ; *Херсонской* Николаевѣ и Одессѣ; *Черниговской* Нѣжинѣ и Стародубѣ; *Ярославской* Ростовѣ, Романово-Борисоглѣбскѣ, Угличѣ и Рыбинскѣ; *Бессарабской* Области въ городахъ, Измаилѣ и Рени. Во всѣхъ сихъ городахъ, вмѣсто Губернскихъ Архитекторовъ, должны участвовать въ оцѣнкѣ зданій Городскіе Архитекторы, а гдѣ ихъ нѣтъ, тамъ оцѣнка производится цѣлымъ присутствіемъ Градской Думы и съ засвидѣтельствованіемъ Городничаго, или Полиціймейстера.

b.) При пріемѣ въ залогъ по откупамъ строеній, не исключать никакой части изъ полной оцѣночной суммы, такъ, какъ они оцѣниваются по 6, а не по 8-ми лѣтней сложности годоваго дохода.

c.) Винокуренные и другіе заводы, равно фабрики всякаго рода и мѣдная винокуренная посуда, въ залогъ не принимаются.

д.) О принадлежности и о свободности отъ запрещеній домовъ и лавокъ, должны быть представляемы надлежащія свидѣтельства Гражданскихъ Палатъ, а строеній города Одессы тамошняго Коммерческаго Суда. Въ этихъ свидѣтельствахъ (*) должно быть сказано, что строенія тѣ оцѣнены вновь, на основаніи св. зак. граж. т. X книг. VII, о мѣрахъ граж. взысканій разд. II, о порядкѣ описи, оцѣнки и публичной продажи имуществъ; а при томъ долженъ быть означенъ срокъ, на которой оцѣнка простирается. Срокъ сей, ни въ какомъ случаѣ, не можетъ быть ограниченъ менѣе 5-ти лѣтъ, считая отъ начала откупа, т. е. съ 1834 года.

О справедливости оцѣнки, произведенной домамъ и лавкамъ, находящимся въ городахъ: Таганрогѣ, Нахичевани, Ростовѣ, Керчь-Ениколѣ, Бер-

---

(*) Формы свидѣтельствъ прилагаются при семъ подъ лит. А и Б.

дянскѣ и Феодоссіи, въ выдаваемыхъ на эти строенія свидѣтельствахъ Гражданскихъ Палатъ должно быть означаемо, сверхъ всего выше изъясненнаго, удостовѣреніе Таганрогскаго и Керчь-Еникольскаго Градоначальниковъ по принадлежности, а о Феодосійскихъ строеніяхъ тамошняго Главнаго Городскаго Начальника.

Въ случаѣ недовыручки при продажѣ дома, или лавки той цѣны, въ какой они приняты въ залогъ, отвѣтствуютъ, по силѣ св. зак. граж. т. X ст. 3700 цѣновщики, а если они окажутся не въ состояніи, то остальная сумма взыскивается, на основаніи 3013 ст. того же т. съ избиравшаго изъ городскаго общества. Архитекторовъ же, Членовъ Думъ и Городничихъ, за несправедливое показаніе, предавать суду, для поступленія съ ними по законамъ и взысканія съ нихъ тѣхъ убытковъ, которые они причинили обществу.

е.) Застрахованіе домовъ и лавокъ, должно быть въ учрежденныхъ въ С. Петербургѣ страховыхъ отъ огня, или въ дозволенныхъ случаяхъ, въ Фениксовомъ обществахъ, либо въ существующей въ Вѣнѣ привиллегированной и утвержденной Австрійскимъ Императоромъ Компаніи, а также и въ Гамбургскомъ страховомъ обществѣ.

Впрочемъ дозволяется каменные домы и лавки, въ городахъ находящіеся, принимать въ залогъ и безъ застрахованія, но съ тѣмъ, чтобы вмѣсто страховыхъ денегъ, взимать въ казну ежегодно полтора процента со всѣхъ таковаго рода имѣній, когда оные безъ застрахованія залогомъ по откупу приняты будутъ; слѣдующія же по сему положенію деньги, вносить откупщикамъ въ Уѣздныя Казначейства: за первый годъ при первомъ платежѣ откупной суммы, а за послѣдующіе каждогодно въ Январѣ мѣсяцѣ.

Правило сіе относится и къ тѣмъ принятымъ въ залогъ застрахованнымъ въ разныхъ обществахъ строеніямъ, коимъ срокъ застрахованія кончится въ теченіи откупа. Если залогодатель, или откупщикъ не застраховалъ оныхъ вновь, то взыскивается и съ сихъ залоговъ также полтора процента.

Въ случаѣ застрахованія строеній въ то время, когда онѣ уже поступили залогомъ по откупу, полутора-процентныя деньги, за тотъ годъ внесенныя въ казну, не возвращается.

Вообще взысканіе полутора-процентныхъ денегъ, за состоящія въ залогѣ по откупамъ незастрахованныя строенія, должно быть производимо лишь съ той суммы, въ которой оныя приняты обеспеченіемъ. Сообразно чему, если строенія застрахованы менѣе того, во что приняты залогомъ по откупу, то взыскивать полутора процентныя деньги только за незастрахованную часть залога.

Отвѣтственность казны, при полученіи полутора-процентныхъ страховыхъ за строенія денегъ, относится единственно до собственныхъ ея

убытковъ отъ пожара, а до возгражденія залогодателей относима быть не должна.

Въ третьихъ: Населенныя имѣнія, принимаются въ залогъ на слѣдующемъ основаніи:

а.) Свободныя, по свидѣтельствамъ Гражданскихъ Палатъ, (*) по числу душъ 8-й народной переписи по Банковой оцѣнкѣ, съ прибавленіемъ 15 р. серебр. за душу, и именно: въ Губерніяхъ *перваго разряда*: С. Петербургской, Московской, Воронежской, Курской, Нижегородской, Орловской, Пензенской, Саратовской, Симбирской, Тамбовской, Тульской, Рязанской, Казанской, Оренбургской, Ярославской, Кіевской и Подольской, если удобной земли въ закладываемомъ имѣніи причитается на каждую ревизскую душу не менѣе 4-хъ десятинъ, по 85, а въ противномъ случаѣ по 75 р. серебр. каждая ревизская душа. Въ Губерніяхъ *втораго разряда*: Калужской, Владимірской, Тверской, Вологодской, Костромской, Астраханской, Пермской, Екатеринославской, Херсонской, Таврической, Волынской, Гродненской, Виленской, Минской, Смоленской, Псковской и Области Бѣлостокской по 75 р. серебр. каждая ревизская душа. Въ Губерніяхъ *третьяго разряда*: Вятской, Новгородской, Олонецкой, Архангельской, Харьковской, Полтавской, Черниговской, Витебской, Могилевской и Области Кавказской по 65 р. серебр. каждая ревизская душа.

б.) Крестьяне, заложенные въ Заемномъ Банкѣ, или Сохранныхъ Казнахъ, по копіямъ съ свидѣтельствъ Гражданскихъ Палатъ по 15 р. серебр. за каждую ревизскую душу; но на имѣнія въ Губерніяхъ: Витебской и Могилевской, таковыя копіи съ свидѣтельствъ вовсе не принимаются.

Согласно Высочайше утвержденнымъ 27 Октября 1829 года правиламъ Сохранныхъ Казенъ, такія населенныя имѣнія, часть коихъ заложена въ Опекунскихъ Совѣтахъ со всею принадлежащею къ селеніямъ землею, а остальныя свободныя отъ залога души, остались безъ оной,—въ залогъ по откупамъ не принимаются.

Допускаемыя въ залогъ свободныя населенныя имѣнія, должны быть преимущественно такія, которыя могутъ быть приняты въ Заемный Банкъ, на основаніи св. зак. т. 11. учр. и уст. кред. уст. ст. 310, то есть: цѣлыми селеніями и деревнями, или участками селеній, если оныя принадлежать разнымъ помѣщикамъ, со всѣми ихъ угодьями, заведеніями и другими принадлежностями.

в.) Впрочемъ, свободное населенное имѣніе, имѣющее всѣ вышеозначенныя свойства, можетъ быть принято въ залогъ и съ раздробленіемъ на разные откупа, съ тѣмъ, что если сего рода залогъ представленъ будетъ по разнымъ откупамъ не только въ одной, но и въ разныхъ Губерніяхъ, то въ случаѣ открытія по одному какому либо откупу недоимки, падающей на отвѣтственность такого залога, Казенная Палата передаетъ немед-

*) Форма свидѣтельствъ при семъ прилагается подъ лит. В.

ленно находящіеся у меня на оный документы въ Государственный Заемный Банкъ, сообщая въ тоже время и другимъ Казеннымъ Палатамъ, въ коихъ находятся таковые же документы на раздробительный залогъ, дабы и отъ нихъ переданы были оные въ Банкъ; не смотря на то, хотя бы по ихъ откупамъ не было неисправности. Банкъ, получивъ на таковый раздробительный залогъ всѣ документы, кои будутъ составлять уже цѣлое имѣніе, могущее, по правиламъ Банка, поступить въ залогъ его, зачисляетъ оное на первый разъ заложеннымъ у себя по суммѣ недоимки, а остальное, заложенное по другимъ откупамъ, имѣніе остается при Банкѣ подъ запрещеніемъ для обеспеченія казны впредь на случай взысканія по онымъ.

г.) Наконецъ, допускаются къ залогу и такія населенныя свободныя имѣнія, которыя по правиламъ Банка, не могутъ быть зачислены въ оный, но съ тѣмъ, что, въ случаѣ взысканія по откупамъ, такое имѣніе продается въ Губернскомъ Правленіи, какъ собственное населенное имѣніе откупщика, на основаніи 162 § нынѣ дѣйствующихъ откупныхъ условій.

д.) Хотя дозволяется и заложенныя въ Заемномъ Банкѣ населенныя имѣнія принимать въ залогъ по откупамъ, по 15 р. серебр. за ревизскую душу, раздробительно, однакожъ неиначе, какъ съ тѣмъ, чтобы заемщики испрашивали изъ Банка копіи съ свидѣтельствъ на каждое селеніе, которое болѣе 100 душъ, особую копію.

Въ случаѣ неисправности откупа, по которому часть такого имѣнія принята залогомъ, поступать какъ въ отношеніи къ оной, такъ и къ остальнымъ частямъ, по другимъ откупамъ состоящимъ, сообразно выше изъясненному порядку въ статьѣ подъ лит. В.

Въ Четвертыхъ: Ненаселенныя удобныя земли по количеству оныхъ въ слѣдующей цѣнѣ: *въ Губерніяхъ 1-го класса:* Московской и С. Петербургской по 10 р. 50 к. серебр. за десятину; *въ Губерніяхъ 2-го класса:* Волынской, Воронежской, Казанской, Кіевской, Курской, Нижегородской, Орловской, Пензенской, Подольской, Рязанской, Симбирской, Тамбовской и Тульской по 9 р. серебр. за каждую десятину; *въ Губерніяхъ 3-го класса:* Виленской, Гродненской, Калужской, Минской, Полтавской, Черниговской, Ярославской, Костромской и въ Бѣлостокской Области по 7 р. 50 к. серебр. за десятину; *въ Губерніяхъ 4-го класса:* Витебской, Владимірской, Могилевской, Псковской, Саратовской на Нагорной сторонѣ Волги, Смоленской, Тверской и Харьковской по 4 р. 50 к. серебр. за десятину, *въ Губерніяхъ 5-го класса:* Вологодской, (кромѣ нижеозначенныхъ уѣздовъ), Екатеринославской, Новгородской, Оренбургской, Таврической, Херсонской и Бессарабской Области по 3 р. серебр. за десятину, и наконецъ въ Саратовской Губерніи на луговой сторонѣ Волги по 1 р. 50 к. серебр. за десятину.

Земли же Губерній: Сибирскихъ, Архангельской, Астраханской, Вятской, Кавказской, Олонецкой, Пермской, Вологодской, въ уѣздахъ: Яренскомъ, Усть-Сысольскомъ, Устюжскомъ и Тотемскомъ и въ Грузіи, залогомъ по питейнымъ откупамъ принимать не дозволяется.

Допускаемыя къ залогу земли, подлежатъ къ принятію въ оный толь-

ко однѣми цѣльными дачами; безспорно обмежеванными, не въ чрезполосномъ владѣніи состоящими и непринадлежащими къ населенному имѣнію.

На принадлежность и свободность отъ исковъ и запрещенія ненаселенныхъ земель, должны быть представляемы свидѣтельства Гражданскихъ Палатъ. (*)

Вообще постановляется, что выданныя отъ Гражданскихъ Палатъ до 1841 года свидѣтельства: на свободныя отъ залога каменныя строенія, населенныя имѣнія и отдѣльныя незаселенныя удобныя земли,—обеспеченіемъ по питейнымъ откупамъ принимаемы не будутъ.

Въ пятыхъ: Если кто изъ нынѣшнихъ содержателей питейныхъ сборовъ, пожелаетъ войти въ новые откупа, то они допущены будутъ къ торгамъ и съ тѣми залогами, какіе представлены отъ нихъ по теперешнимъ откупамъ, съ тѣмъ при томъ: а.) Если на залогахъ сихъ при произведеніи торговъ не будетъ по текущему откупу никакой недоимки; о чемъ должны быть представлены отъ нихъ свидѣтельства Казенныхъ Палатъ. (**) б.) Если у содержателя сборовъ представляемый, такимъ образомъ, залогъ не собственный, то обязанъ онъ представить на то согласіе владѣльца этого залога, то есть: новую довѣренность. с.) Чтобы желающіе торговаться на будущіе откупа, сверхъ новыхъ довѣренностей и свидѣтельствъ Казенныхъ Палатъ на прежніе залоги, представляли и новыя свидѣтельства Гражданскихъ Палатъ, какъ о сдѣланной строеніямъ вновь оцѣнкѣ на выше изъясненномъ основаніи, такъ и о свободности отъ запрещеній всякаго вообще имѣнія: ибо легко случиться можетъ, что въ теченіи времени, или измѣнилась цѣнность строенія, или поступили на имѣнія разныя взысканія, произведеніе коихъ отлагается только до окончанія откуповъ.

Примѣчаніе. Разсроченныя по нѣкоторымъ откупамъ ко взносу въ 1841 и 1842 годахъ откупныя суммы, не должны служить препятствіемъ къ пріему состоящихъ по тѣмъ откупамъ коренныхъ залоговъ, обеспеченіемъ будущихъ съ 1843 по 1847 годъ откуповъ, если впрочемъ, въ разсроченныхъ суммахъ недоимки нѣтъ. Однакожъ изъ залоговъ сихъ будутъ приняты только тѣ, на которыя свидѣтельства Казенныхъ Палатъ выданы не ранѣе Апрѣля мѣсяца 1842 года. Имѣнія же, или капиталы, представленные дополнительнымъ обеспеченіемъ помянутыхъ суммъ, или другихъ недоимокъ, еще невыплаченныхъ,—въ залогъ принимаемы не будутъ.

Правило о представленіи новыхъ свидѣтельствъ Гражданскихъ Палатъ, не должно относиться къ копіямъ съ свидѣтельствъ на населенныя имѣнія, заложенныя въ Государственномъ Заемномъ Банкѣ и Опекунскихъ Совѣтахъ, такъ какъ эти копіи не требуетъ обновленія, лишь бы представлены были новыя на нихъ довѣренности.

(*) Форма свидѣтельствъ при семъ прилагается подъ лит. Г.

(**) Форма свидѣтельства при семъ прилагается подъ лит. Д.

Какъ за симъ представленіемъ на новые откупа, прежніе залоги должны отвѣчать и за часть 1842 года и за новое четырехъ-лѣтіе, то въ случаѣ неисправности откупщиковъ, могущей произойти въ теченіи остальнаго времяни нынѣшняго откупа, поступать на общемъ основаніи условій, какъ относительно текущаго, такъ и будущаго откупа, то есть: прежній откупъ имѣть въ казенномъ управленіи, а между тѣмъ на новый, если онъ не тотъ же самый, который сдѣлался неисправнымъ, а другой, вызывать желающихъ, предоставляя между тѣмъ взявшимъ его съ торговъ въ Правительствующемъ Сенатѣ откупщикамъ, представить въ мѣстную Казенную Палату въ замѣнъ подвергшагося отвѣтственности залога, новое достаточное обеспеченіе; если же они сего, по первому требованію Палаты, не исполнятъ: то учреждать надъ новымъ откупомъ казенный надзоръ впредь до отдачи его въ содержаніе другимъ лицамъ. Но если старые залоги приняты обеспеченіемъ вновь по тѣмъ же самымъ неисправнымъ откупамъ и въ обеспеченіе новаго 4-хъ лѣтія не будетъ представлено, по первому требованію Казенной Палаты, на перемѣну прежняго, другаго благонадежнаго обеспеченія, то отдавать сборы въ содержаніе желающимъ какъ на остальное время нынѣшняго, такъ и на все будущее четырехъ-лѣтіе на счетъ откупщиковъ, какъ неисправнаго, такъ и непредставившаго на перемѣну другаго залога, съ отдѣльною отвѣтственностію каждаго за то четырехъ-лѣтіе, въ которое онъ считался содержателемъ.

Правила о допущеніи, при предстоящихъ торгахъ, прежнихъ залоговъ относятся только къ тѣмъ лицамъ, кои теперь содержатъ откупа, хотя бы залоги сіи ввѣрялись на будущее время и не тому лицу, за котораго нынѣ состоятъ обеспеченіемъ и были бы употреблены по другому откупу; передача же таковыхъ старыхъ залоговъ другимъ, неимѣющимъ нынѣ питейныхъ сборовъ, лицамъ для представленія по новымъ откупамъ, можетъ быть допущено только съ 1-го Января 1843 года и то, когда содержаніе нынѣ текущаго откупа окончено исправно.

Въ шестыхъ: Также могутъ быть допущены въ залогъ по откупамъ такія имѣнія, изъ числа вышесказанныхъ, которыя приняты уже частію по другимъ казеннымъ подрядамъ, или поставкамъ, въ остальной свободной части, если оная составляетъ отдѣльное имѣніе, могущее быть перечисленнымъ въ Банкъ, или подходящее подъ правило о свободныхъ имѣніяхъ меньшей цѣны, кои имѣютъ быть проданы въ Губернскомъ Правленіи, по правиламъ, какъ собственное населенное имѣніе откупщика. Въ сихъ случаяхъ откупщикъ обязанъ представить свидѣтельство того мѣста, гдѣ имѣніе въ залогѣ находится, что дѣйствительно остается свободная часть и къ оной въ послѣдствіи никакого притязанія быть неможетъ и согласіе владѣльца на представленіе сей свободной части въ залогъ по откупамъ.

Въ седьмыхъ: Въ довѣренностяхъ, кои даны будутъ откупщикамъ отъ залогодателей на представленіе въ залогъ населенныхъ имѣній, земель, строеній и капиталовъ, слѣдуетъ именно объяснять, что оныя ввѣряются для обеспеченія исправнаго содержанія откупа на четырехъ-лѣтіе съ 1843 по 1847 годъ, на правилахъ, для онаго изданныхъ, и означать адресъ п-

мѣсто, куда, въ случаѣ надобности, Казенная Палата, въ коей состоять будетъ имѣніе залогомъ, можетъ относиться къ залогодателямъ. (*)

По силѣ св. зак. граж. т. X ст. 1,029 и 1,471, предъявленныя при торгахъ на откупа довѣренности, ни подъ какимъ предлогомъ, не могутъ быть уничтожаемы и сохраняютъ свое дѣйствіе до назначеннаго въ нихъ срока, хотя бы между тѣмъ залогодатель, или откупщикъ померъ, а откупъ перешелъ, по силѣ откупныхъ условій, къ наслѣдникамъ откупщика. На основаніи сего и согласно существовавшему доселѣ порядку, залоги дѣлаются несвободными съ того самаго времяни, въ которое представившій оные вошелъ въ обязательство съ казною, и именно: съ утвержденія Правительствующимъ Сенатомъ торговъ на откупа, а въ случаѣ передачи оныхъ отъ ондого лица другому, или составленія товарищества,—со времени объявленія о томъ Правительствующему Сенату.

При чемъ залогодатели извѣщаются, что постановленныя въ нынѣ дѣйствующихъ откупныхъ условіяхъ правила объ отвѣтственности залоговъ по Великороссійскимъ откупамъ преимущественно предъ имѣніемъ самихъ откупщиковъ, а по Сибирскимъ, Новороссійскимъ, Западнымъ, Черниговской и Полтавской—послѣ взысканія съ самаго откупщика, о зачисленіи имѣній въ Банкѣ и о порядкѣ продажи ихъ, остаюся въ той же силѣ и на будущее четырехъ-лѣтіе.

(*) Форма довѣренности при семъ прилагается подъ лит. Е.

Лит. А.

ФОРМА

Свидѣтельства на строенія въ Столицахъ, въ Губерніяхъ, или Областныхъ городахъ.

00 года месяца 00 числа, дано сіе свидѣтельство изъ N Палаты Гражданскаго Суда NN, въ томъ, что состоящій въ собственномъ его владѣніи въ N городѣ, N кварталѣ по N 00 каменный домъ (или лавка) желѣзомъ *или* черепицею крытый, оцѣненъ во всѣхъ матеріалахъ, какъ сгораемыхъ, такъ и несгораемыхъ, съ принадлежащею къ нему землею, присяжными цѣновщиками и Губернскимъ Архитекторомъ въ 000 *рублей*, съ удостовѣреніемъ при томъ со стороны сего послѣдняго, что означенный домъ (или лавка) находится въ хорошемъ положеніи и оцѣнка умѣренна.—При чемъ они же, цѣновщики и Архитекторъ, свидѣтельствуютъ, что оцѣнка сія не превышаетъ *шести-лѣтняго* постояннаго дохода, за исключеніемъ обыкновенныхъ издержекъ. О каковомъ доходѣ и о вѣрности оцѣнки равномѣрно удостовѣряетъ и Городская Дума. Срокъ вышеозначенной оцѣнкѣ назначается не менѣе *пяти лѣтъ*, считая оный съ 1843 года. Споровъ на сіе имѣніе, никакихъ исковъ, указнаго ареста и запрещенія нѣтъ, *или* исковъ по NN актамъ, предъявленнымъ въ N мѣстѣ состоитъ капитала 000 рублей, процентовъ 00 рублей; городской недоимки не числится, *или* числится 000 рублей, *или* запрещеніе, наложенное по NN случаю на 000 рублей. N Палата Гражданскаго Суда даетъ въ томъ сіе свидѣтельство, удостовѣряющее о благонадежности означеннаго дома (или лавки) при представленіи въ залогъ по питейнымъ съ 1843 по 1847 годъ откупамъ и по другимъ поставкамъ, или подрядамъ,

Лит. Б.

ФОРМА

Свидѣтельства на строенія въ Уѣздныхъ и Портовыхъ городахъ.

00 года месяца 00 числа, дано сіе свидѣтельство изъ N Палаты Гражданскаго Суда NN, въ томъ, что состоящій въ собственномъ его владѣніи въ N городѣ, N квартала подъ N 00 каменный домъ (или лавка) желѣзомъ, *или* черепицею крытый, оцѣненъ во всѣхъ матеріалахъ, какъ сгараемыхъ, такъ и несгараемыхъ, съ принадлежащею къ нему землею присяжными цѣновщиками и Городскимъ Архитекторомъ, (или за неимѣніемъ послѣдняго цѣлымъ присутствіемъ Градской Думы и Городничимъ) въ 000 *рублей*, съ удостовѣреніемъ Архитектора (или Думы и Городничаго), что означенный домъ (или лавка) находятся въ хорошемъ положеніи и что оцѣнка умѣренна.—При чемъ они же цѣновщики и Архитекторъ, (*или* за неимѣніемъ его присутствіе Думы и Городничій), свидѣтельствуютъ, что оцѣнка сія не превышаетъ *шести-лѣтняго* постояннаго дохода, за исключеніемъ обыкновенныхъ издержекъ. (*Примѣчаніе.* О таковомъ доходѣ и о вѣрности оцѣнки равномѣрно удостовѣряетъ Городская Дума и въ случаѣ бытности при оцѣнкѣ Городоваго Архитектора.) Срокъ вышеозначенной оцѣнкѣ назначается не менѣе пяти лѣтъ, считая оный съ 1843 года. Споровъ на сіе имѣніе, никакихъ исковъ, указнаго ареста и запрещенія нѣтъ, *или* исковъ по NN актамъ, предъявленнымъ въ N мѣстѣ состоитъ капитала 000 рублей, процентовъ 00 рублей; городской недоимки не числится, *или* числится 000 рублей, *или* запрещеніе, наложенное по NN случаю на 000 рублей. N Палата Гражданскаго Суда даетъ въ томъ сіе свидѣтельство, удостовѣряющее о благонадежности означеннаго дома (или лавки) при предъявленіи въ залогъ по питейнымъ съ 1843 по 1847 годъ откупамъ и по другимъ поставкамъ, или подрядамъ.

Лит. В.

ФОРМА

Свидѣтельства на поселенное имѣніе.

00 года мѣсяца 00 числа, дано сіе свидѣтельство изъ NN Палаты Гражданскаго Суда помѣщику (чинъ, имя и фамилія) въ томъ, что въ собственномъ его владѣніи состоитъ въ N округѣ, или уѣздѣ, въ селѣ N дворовыхъ 00, крестьянъ 000, въ деревняхъ: N 00, а всего писанныхъ по нынѣшней 8-й ревизіи, ревизскихъ мужеска пола душъ 000; земли принадлежащей къ упомянутымъ селу и деревнямъ числится пашенной 000 десятинъ, подъ сѣнными покосами 000 десятинъ,. лѣса строеваго, или дровянаго 000 десятинъ, съ принадлежащими къ сему имѣнію строеніями и заведеніями. Споровъ на сіе имѣніе, никакихъ исковъ, указнаго ареста и запрещенія нѣтъ, *или* исковъ по NN актамъ, предъявленнымъ въ N мѣсто, состоитъ капитала 000 рублей и процентовъ 00 рублей; казенной недоимки не числится, *или* числится за N половину 00 года 000 рублей, *или* запрещеніе, наложенное по займу N года, мѣсяца и числа 0000 рублей изъ такого-то кредитнаго установленія, или по поставкѣ N, или подряду N, или откупу NN. Палата Гражданскаго Суда даетъ въ томъ сіе свидѣтельство, удостовѣряющее о благонадежности помянутаго имѣнія, для представленія въ залогъ по питейнымъ съ 1843 по 1847 годъ откупамъ и по другимъ поставкамъ, или подрядамъ.

Примѣчаніе. Въ свидѣтельствахъ, выдаваемыхъ на имѣнія, состоящія въ Губерніяхъ перваго разряда, сверхъ вышеизъясненнаго, должно быть послѣ общаго итога всей удобной земли, означено сколько изъ оной причитается на каждую ревизскую душу.

ФОРМА

Свидѣтельства на ненаселенныя земли.

00 года месяца 00 числа, дано сіе свидѣтельство изъ N. Палаты Гражданскаго Суда NN, (чинъ, имя и фамилія), въ томъ, что въ собственномъ его владѣніи состоитъ въ N округѣ, или уѣздѣ, въ N пустошѣ, или N урочищѣ 000 десятинъ удобной, и 000 десятинъ неудобной, а всего 000 десятинъ земли, въ цѣльной дачѣ, безспорно обмежеванной, не въ чрезполосномъ владѣніи находящейся и принадлежащей къ населенному имѣнію. Споровъ на эту землю, никакихъ исковъ, взысканій, указнаго ареста и запрещенія нѣтъ, *или* исковъ по NN актамъ, предъявленнымъ въ N мѣсто, состоитъ капитала 000 рублей и процентовъ 00 рублей, *или* числится запрещеніе по такому-то предмету. N Палата Гражданскаго Суда даетъ въ томъ сіе свидѣтельство, удостовѣряющее о благонадежности помянутой земли для представленія въ залогъ по питейнымъ съ 1843 по 1847 годъ откупамъ и по другимъ поставкамъ, или подрядамъ.

Лит. Д.

ФОРМА

Свидѣтельства на состоящіе по откупамъ залоги.

О населенныхъ имѣніяхъ.

184 года мѣсяца числа NN Казенная Палата свидѣтельствуетъ: 1) Что по содержимымъ NN съ 1839 по 1843 годъ питейнымъ сборамъ въ N городѣ съ уѣздомъ откупной недоимки, (кромѣ льготной) и никакихъ другихъ взысканій, падающихъ на коренные залоги, до сихъ поръ не числится. 2.) Что въ разсроченныхъ по сему откупу ко взносу въ 1841 и 1842 годахъ откупныхъ платежахъ недоимки также нѣтъ. 3.) Что въ числѣ обеспечивающихъ сей откупъ коренныхъ залоговъ состоитъ по свидѣтельству N Гражданской Палаты 00 года N мѣсяца 00 числа крестьянъ N Губерніи, N уѣзда, N деревни принадлежащихъ NN 000 душъ, по 8-й ревизіи записанныхъ, полагая каждую по 00 рублей на 000 рублей.

О домахъ и лавкахъ.

Или по свидѣтельству N Гражданской Палаты 00 года N мѣсяца 00 числа каменный домъ или лавка, находящіяся въ N городѣ 00 кварталѣ подъ № , принадлежащій N N, оцѣненный въ 000 руб. изъ сей суммы 000 р.

О билетахъ кредитныхъ установленій.

Или по билету N Банка, N Опекунскаго Совѣта, или N Приказа Общественнаго Призрѣнія, вложенный NN года N мѣсяца 00 числа капиталъ 000 р. ассиг., или серебр. Процентовъ по этому билету со времени вклада получаемо не было, или получены по 00 число. Надпись на этомъ билетѣ слѣдующая: (здѣсь прописать надпись отъ слова до слова.)

Объ акціяхъ, билетахъ Государственнаго Казначейства и проч.

Или, 00 билетовъ Государственнаго Казначейства, каждый въ 00 р. ассигн. или серебр. Проценты на нихъ получены по N число, или 00 акцій NN общества, или 00 облигацій 1-го или 2-го Польскихъ займовъ или билетовъ NN кассы, каждый въ 00 руб. серебр.

Лит. Е.

ФОРМА

Довѣренности отъ залогодателя.

Милостивый Государь N N!

Прилагая при семъ выданное мнѣ изъ NN Палаты Гражданскаго Суда 00 года мѣсяца 00 числа свидѣтельство на принадлежащее мнѣ (такое-то недвижимое имѣніе: , крестьянъ или домъ, или землю, находящееся тамъ-то; или капиталъ по такому-то билету), довѣряю вамъ представить оное въ обеспеченіе питейныхъ съ 1843 по 1847 годъ откуповъ, которые будутъ приняты вами въ собственное ваше (или въ общее наше, или одно мое) содержаніе, на основаніи изданныхъ для залоговъ по откупамъ правилъ, съ предоставленіемъ вамъ такое право передать и другому лицу, кому вы заблагоразсудите (или не предоставляя, однакожъ вамъ передавать права сего другому лицу) также предоставляю (или не предоставляю) NN представить сей залогъ въ обеспеченіе такой-то части откупной суммы, которая по откупнымъ условіямъ можетъ быть обезпечена особымъ залогомъ рубль за рубль. При чемъ увѣдомляю, что въ случаѣ надобности, Казенная Палата, въ которой будетъ состоять имѣніе залогомъ, должна относиться ко мнѣ, какъ къ залогодателю, туда-то (здѣсь означить со всею подробностію мѣсто жительства, или адресъ, куда относится Палатѣ) и что вы, на основаніи сей довѣренности учините, я спорить и прекословить не буду.

САНКТПЕТЕРБУРГСКІЯ СЕНАТСКІЯ ОБЪЯВЛЕНІЯ.

Издаваемыя къ Санктпетербургскимъ вѣдомостямъ каждую недѣлю по Вторникамъ и Пятницамъ. Подписная цѣна за годовое полученіе Сенатскихъ Объявленій 6 руб. серебромъ.

№ 66.

Вторникъ, Августа 19 дня 1841 года.

Примѣчаніе:

Печатаніе публикацій назначено:

1-я въ № 64, Вторникъ, Августа 12-го 1841 г.
2-я въ № 65, Пятница, Августа 15-го 1841 г.
3-я въ № 66, Вторникъ, Августа 19-го 1841 г.

Статьи публикацій вообще раздѣляются на XVIII постоянныхъ разрядовъ, изъ коихъ первые семнадцать печатаются три раза, а послѣдній одинъ разъ.

ПУБЛИКАЦІЯ ТРЕТЬЯ.

Разрядъ I. О вступившихъ въ Правительствующій Сенатъ дѣлахъ, назначенныхъ къ сочиненію записокъ.

(Публикаціи нѣтъ.)

Разрядъ II. О вызовѣ для рукоприкладства подъ записками, выписками и экстрактами.

Тяжущимся по нижеозначеннымъ дѣламъ объявляется, чтобы явились сами, или прислали повѣренныхъ, для рукоприкладства подъ записками, въ положенный X т. св. зак. гражд. 1972-й ст. срокъ:

Правительствующаго Сената 3-го Департамента во 2-е Отдѣленіе:

По апелляціоннымъ и слѣдственнымъ порядкомъ производящимся и поступившимъ отъ Гражданскихъ Губернаторовъ дѣламъ:

Кіевскаго:

19108. Священника церкви *села Погорѣлой* съ помѣщикомъ *Липковскимъ*, о землѣ.

19109. О завладѣніи Илинецкою Князя *Сангушки* экономіею землею, принадлежащею церкви *села Цеминецъ*.

19110. Петра *Коваленка*, отыскивающаго свободы изъ владѣнія Эпископа *Пивницкаго*.

19111. Объ оставшемся послѣ умершаго Полковника Іосифа *Гофмана* имуществѣ.

19112. Ищущаго свободы Гаврилы *Кривохижинка*, отъ Генералъ-Лейтенанта Михайлы *Бердяева*.

19113. Ищущаго свободы Архипа *Кисенка*, (онъ же и Горбенко,) отъ Генералъ-Лейтенанта Михайла *Бердяева*.

Лифляндскаго:

19114. О наслѣдственномъ имѣніи, оставшемся послѣ умершаго Генералъ-Маіора *Гиршгейда*.

19115. О казенномъ взысканіи съ Рижскаго купца *Кеерфельда*.

Изъ Кіевской Гражданской Палаты:

19116. Дѣйствительнаго Статскаго Совѣтника *Брилевича* съ Гражданиномъ *Гоцаенкомъ* и поручительницею по немъ дворянкою Марьею *Бобръ-Петровицкою*, о денежной претензіи.

19117. Кіевской Инженерной команды писаря Ивана *Ковырева* съ мѣщаниномъ Петромъ *Китченкомъ*, о имѣніи.

19118. Изъ Эстляндскаго Оберъ-Ландгерихта, Барона *Штакельберга* съ Надворнымъ Совѣтникомъ *Шубертомъ*, о имѣніи.

19119. Изъ Лифляндскаго Гофгерихта, Рижскаго купца *Фаба* съ опекунами малолѣтнаго Самуеля *Штрауха*, о денежной претензіи.

Въ Витебскую Палату Гражданскаго Суда.

19120. Люцинскаго уѣзда дворянка вдова Іоанна Изабелла Осипова *Варетти*, наслѣдники покойныхъ помѣщиковъ Викентія *Доретовскаго*, Касперъ и Виргинія *Доретовскіе* и Антона *Доретовскаго*, Антонъ, Николай и Іосифъ, какъ равно мать и попечительница ихъ Юлія *Доретовскіе* и опекунъ дѣтей Люцинскаго уѣзда помѣщицы Іозефы, Бениславской помѣщикъ Августъ *Бениславскій*, по дѣлу, о спорномъ между ними имѣніи Коденъ, оставшемся послѣ смерти помѣщика его Доретовскаго.

Въ Калужскій Городовый Магистратъ.

19121. Харьковскій Почетный Гражданинъ Петръ Ивановъ *Мишуковъ*, по дѣлу, объ оставленіи по прежнему во владѣніи у Калужскаго купца Семена Иванова *Горбунова*, заложеннаго имъ тому Мишукову по закладной его Горбунова дома въ городѣ Калугѣ состоящаго, по случаю неимѣнія имъ Мишуковымъ по той закладной хожденія въ теченіи земской давности.

Курской Губерніи въ Щигровскій Уѣздный Судъ.

19122. Штабсъ-Ротмистръ Иванъ Федоровъ *Ханыковъ*, по дѣлу, въ отыскиваніи изъ владѣнія его г. Ханыкова крестьянкою Федосьею *Козловскою* родственникамъ своимъ вольности.

Въ Орловскую Палату Гражданскаго Суда.

19123. Солдатская жена Аксинья Григорьева *Никитина*, по дѣлу, о искомой ею съ семѣйствомъ, изъ владѣнія помѣщицы Ольги *Рутценъ*, свободы.

Разрядъ III. О рѣшеныхъ въ Правительствующемъ Сенатѣ дѣлахъ и вызовѣ къ слушанію рѣшеній, последовавшихъ въ судебныхъ мѣстахъ.

Вызываются къ слушанію рѣшеній по дѣламъ:

Въ Московское Губернское Правленіе.

19124. Штабсъ-Капитанъ Шлиссельбургскаго Егерьскаго полка Дмитрій Яковлевъ и отецъ его иностранецъ Яковъ Яковлевъ *Шкотъ*, или ихъ повѣренные, по дѣлу, о искѣ дворовою дѣвкою Олимпіадою *Фоминою*, изъ владѣнія означеннаго иностранца Якова Шкотъ, свободы.

Въ Бессарабскій Областный Гражданскій Судъ.

19125. Проживающая въ г. Аккермана женщина Лукерья, имянующаяся *Рединовою*, по дѣлу ея съ Аккерманскимъ жителемъ Самсономъ *Рединымъ* объ имѣніи, послѣ смерти отца сего послѣдняго оставшемся.

Екатеринославской Губерніи въ Славяносербскій Уѣздный Судъ:

19126. Маіоръ Ипполитъ *Месарашъ* и Штабсъ-Капитанъ Петръ *Голубъ*, или ихъ повѣренные, по дѣлу, о просимомъ Месарашемъ въ купѣ 250 дес. земли, купленной Голубомъ у дяди его Прапорщика Ильи *Месараша*, тамошняго уѣзда при деревнѣ Свѣтличной состоящей.

19127. Поручикъ Антіохъ *Долинскій* и Штабсъ-Капитанъ Петръ *Голубъ*, или ихъ повѣренные, по дѣлу, о должныхъ Долинскимъ Голубу по 2-мъ заемнымъ письмамъ деньгахъ.

Въ Казанскую Палату Гражданскаго Суда:

19128. Симбирскій 1-й гильдіи купецъ Иванъ *Иконниковъ* и Ядринскій купецъ Александръ *Тогузовъ*, по дѣлу, о понесеніи Иконниковымъ убытковъ, происшедшихъ отъ несоблюденія Тогузовымъ условія, о смолотіи хлѣба 7,250 четвертей, до 13,874 р.

19129. Нижегородскій мѣщанинъ Василій *Спиринъ*, по дѣлу, о взысканіи съ Казанскаго бывшаго купеческаго сына а нынѣ мѣщанина, Александра Васильева *Петрова*, по векселямъ денегъ Ростовскому купцу Алексѣю *Соколову* на уплаченныя 500 р. рекамбіо и процентовъ 81 р. 25 к. Нижегородскому купцу Степану *Комову* 3,000 р. и мѣщанину Василію *Спирину* 10,000 р. а всего 13,081 р. 25 к.

Въ Калужскій Городовый Магистратъ.

19130. Наслѣдники и кредиторы Калужскаго купца Петра Алексѣева *Елисѣева* и Московскій мѣщанинъ Петръ Семеновъ *Немчиновъ*, равно кредиторша Московская купеческая дочь Марья Петрова *Борисова* и должникъ мѣщанинъ *Носовъ*, а въ случаѣ смерти сихъ послѣднихъ наслѣдники ихъ, по дѣлу, о взысканіи разными кредиторами съ Калужскаго мѣщанина Михайлы Михайлова Носова по долговымъ актамъ денегъ.

Калужской Губерніи въ Лихвинскій Уѣздный Судъ.

19131. Статская Совѣтница Анна и сынъ ея Поручикъ Сергѣй *Полторацкіе*, или ихъ повѣренные, по дѣлу ихъ съ вольными хлѣбопашцами *Волковыми*, о землѣ.

Костромской Губерніи въ Юрьевецкій Уѣздный Судъ.

19132. Кашинскій 1-й гильдіи купецъ Иванъ Ивановъ *Ждановъ* и Юрьевецкаго уѣзда удѣльнаго Горбунихинскаго Приказа деревни Бакланихи крестьянинъ Василій Петровъ *Моничевъ*, или ихъ повѣренные, по дѣлу, о взыскиваемыхъ первымъ съ послѣдняго за потопленіе хлѣба и причиненные послѣ чрезъ незаконную продажу убытки, деньгахъ 5585 р. 40 к.

Пермской Губерніи въ Екатеринбургскій Городовый Магистратъ.

19133. Мѣщане: Чердынскій Василій *Ременниковъ* и Пермскій Андрей *Сорокинъ*, по дѣлу, о взыскиваемыхъ первымъ съ Екатеринбургскаго мѣщанина Ивана *Михайлова* и поручителя по немъ Сорокина, въ пользу Екатеринбургскаго откупа, за проданныя питья деньгахъ 256 р. 90 к. асс.

Въ Тверскую Гражданскую Палату:

19134. Довѣренный Подпоручицы Авдотьи *Кузминой-Короваевой*, мужъ ея Александръ Павловъ и за несовершенно-лѣтняго дворянина Николая *Голосова* сестра его изъ дворянъ дѣвица Наталья Яковлева *Голосова*, или ихъ по вѣренные, по дѣлу, о самовольномъ якобы завладѣніи первою принадлежащею послѣднему землею, состоящею Весьегонскаго уѣзда по сельцу Крюкову.

19135. Довѣренный Штабсъ-Ротмистра Князя Михайла Андреева *Голицына*, дворовый человѣкъ родителя его Григорій Васильевъ *Чечинъ*, и крестьяне Кашинскаго уѣзда вотчины Штабсъ-Капитана Алексѣя Петрова *Шубинскаго, деревни Аксиина*, или ихъ повѣренные, по дѣлу, о взыскиваемыхъ первымъ съ послѣднихъ за самовольную ими въ принадлежащей довѣрителю его пустоши Сидоровой порубку березоваго лѣса, деньгахъ.

19136. Довѣренный отъ Флота Мичмана Александра Александрова *Чеглокова*, Вышневолоцкій купецъ Василій *Проскуряковъ*, братъ его Нилъ *Чеглоковъ* и Надворная Совѣтница Аграфена Нилова *Давыдова*, или ихъ повѣренные, по дѣлу, о опорачиваніи духовнаго завѣщанія, учиненнаго родною ихъ сестрою Флота Капитаншею Аграфеною Александровою по мужѣ *Сысоевою*, на денежный капиталъ, въ пользу означенной г. Давыдовой.

19137. Новоторжскаго уѣзда села Полуконстантиновскаго крестьянинъ Маіорши Екатерины Черкасовой Дмитрій *Тимофеевъ* и Генералъ-Маіорша Елизавета Абрамовна *Бубликъ*, или ихъ повѣренные, по дѣлу, о взысканіи первымъ съ послѣдней, за удержанный ею лѣсъ и постройку по оцѣнкѣ денегъ 2998 р. 35 к.

19138. *Тверской Удѣльной Конторы Стряпчій* отъ имяни удѣльныхъ крестьянъ *деревни Бронина* и Титулярный Совѣтникъ Алексѣй Матвѣевъ *Нелидовъ* или наслѣдники его, или ихъ повѣренные, по дѣлу, о взыскиваемыхъ пер

выхъ съ послѣдняго, за насильное владѣніе половиною пустоши Дорковъ 2100 р.

19139. *Тверской Удѣльной Конторы Стряпчій* и казенный крестьянинъ Бѣжецкаго уѣзда деревни Вербежъ Матвѣй *Васильевъ*, или ихъ повѣренные, по дѣлу, о взысканіи Удѣльною Конторою, за устройство содержимой имъ Васильевымъ изъ оброка удѣльной мельницы на рѣкѣ Городкѣ денегъ.

19140. Надворная Совѣтница Елизавета *Франценъ* и наслѣдники г. *Дубенской*, или ихъ повѣренные, по дѣлу, о взыскиваемыхъ первою съ послѣдней убыткахъ, понесенныхъ отъ нарушенія условія само-управными поступками и умышленно произведеннымъ Дубенскою пожаромъ.

19141. Казенный прикащикъ Гжатскій мѣщанинъ Петръ *Соколовъ* и лоцманы крестьяне Тверскаго уѣзда деревни Дудорова Павелъ *Ларіоновъ*, Григорій *Аѳанасьевъ*, Андрей *Өедоровъ* съ товарищами, или ихъ повѣренные, по дѣлу, о взыскиваемыхъ Нижегородскимъ соляннымъ правленіемъ, по донесенію перваго забранныхъ послѣдними у него при подрядѣ на доводъ отъ Твери до города Ржева съ казенною солью 33 барокъ, незаработанныхъ денегъ 3353 р. 56 к. данныхъ имъ въ задатокъ.

19142. Гвардіи Поручикъ Василій Николаевъ *Неклюдовъ*, Статскій Совѣтникъ Василій Михайловъ *Фиглевъ* и казенные крестьяне Старицкаго уѣзда *деревень: Ферякиной и Елизовой*, или ихъ повѣренные, по дѣлу, о насильномъ будто бы завладѣніи первыми принадлежащею послѣднимъ землею.

19143. Унтеръ-офицерская жена Александра Павлова *Жиркова*, или ея повѣренный, по дѣлу, о незаконно-рожденномъ ею сынѣ Иванѣ *Егоровѣ*.

Разрядъ IV. О людяхъ, показавшихъ себя неимущими внести деньги, положенныя за переносъ дѣла.

Объявили себя неимущими:

Московскаго Надворнаго Суда въ 3-мъ Департаментѣ.

19144. Нижегородскій купецъ Хабѣ Булла *Мингушевъ*, по дѣлу, о взысканіи съ него вольно-отпущеннымъ *Синявинымъ* по заемному письму 800 р.

Войска Донскаго въ Войсковомъ Гражданскомъ Судѣ.

19145. Московскій Почетный Гражданинъ Афанасій *Шелапутинъ*, по дѣлу, о искомыхъ казакомъ Иваномъ *Лупилинымъ*, по доставшимся ему отъ Покровскаго мѣщанина Трофима *Журавлева*, а сему съ порученнымъ при довѣренности имъ Шелапутинымъ заемнымъ письмамъ съ урядника Степана *Абузова* и прочихъ лицъ деньгахъ.

Кавказской Области въ Ставропольскомъ Окружномъ Судѣ.

19146. Ставропольскій мѣщанинъ Григорій Петровъ *Улисковъ*, по дѣлу, о завладѣніи имъ Улисковымъ землею, принадлежащею таковомужъ Ивану Макѣеву *Демину* и о нанесеніи чрезъ разореніе недостроеннаго дома, убытковъ на 770 р. деньгахъ.

Курской Губерніи въ Бѣлогородскомъ Городовомъ Магистратѣ:

19147. Бѣлогородскій мѣщанинъ Андріанъ Марковъ *Денисовъ*, по дѣлу, о взыскиваемыхъ съ него Бѣлогородскимъ купцомъ Иваномъ *Парманинымъ*, перебранныхъ имъ Денисовымъ у него Парманина, при продажѣ ему въ 1839 г. ржаной муки 191 р. деньгахъ.

19148. Бѣлогорода слободы Августовой житель отставный Придворный Лакѣй Козма Ивановъ *Звѣревъ*, по дѣлу, о самовольномъ прихватѣ усадебнаго его мѣста, сосѣдомъ его Бѣлогородскимъ мѣщаниномъ Иваномъ *Красниковымъ*.

Курской Губерніи въ Курскомъ Городовомъ Магистратѣ.

19149. Курская однодворка Марья Самойлова *Хардикова*, по дѣлу, о принужденіи Курскую мѣщанку Марью Петрову *Пожевину*, къ выдачѣ ей купчей крѣпости, на проданное ей по условію дворовое съ строеніемъ мѣсто, или о выдачѣ на оное данной.

Курской Губерніи въ Старооскольскомъ Уѣздномъ Судѣ:

19150. Княгини Кейкуватовой крестьянинъ Евдокимъ Захаровъ *Ананьевъ*, по дѣлу, о издохшемъ жеребцѣ, принадлежащемъ Государственному крестьянину деревни Нижнихъ Оночекъ Никитѣ *Малахову*, отъ неосторожной будто бы имъ вычитки ядеръ.

19151. Старооскольскій мѣщанинъ Лука Назаровъ *Горбачевъ*, по дѣлу, о взысканіи имъ съ отставнаго Маіора Ивана *Воронина* по 2-мъ засвидѣтельствованнымъ копіямъ съ заемныхъ писемъ 4000 р. денегъ.

Курской Губерніи въ Старооскольскомъ Городовомъ Магистратѣ:

19152. Старооскольская мѣщанка Ирина Федорова *Гончарова*, по дѣлу ея о духовномъ завѣщаніи, данномъ ей роднымъ ея сыномъ, поступившимъ въ монашеское званіе, Иваномъ *Гончаровымъ*, на часть ему принадлежащаго дворовагѳ мѣста, состоящаго въ городѣ Старомъ Осколѣ.

19153. Старооскольскій купеческій внукъ Николай Ивановъ *Поповъ*, по дѣлу, о взыскиваемыхъ Губернскимъ Секретаремъ Евстратіемъ *Скрыль* съ него Попова, по поручительству за отца его Ивана *Попова же*, кой уже умре, по заемному письму 200 р. деньгахъ.

Въ Нижегородскомъ Городовомъ Магистратѣ.

19154. Тамошній цѣховый Иванъ *Шадринъ*, по дѣлу, о взыскиваемыхъ имъ Шадринымъ съ удѣльнаго торгующаго города Княгинина крестьянина Федора Васильева *Дунаева*, задаточныхъ при покупкѣ у него холста, денегъ 3 р. серебр. и прибыльныхъ денегъ асс. 175 р.

Разрядъ V. О несостоятельныхъ должникахъ, торговыхъ людяхъ.

Въ обрасцовомъ объявленіи, приложенномъ при XI т. св. зак. приложеніе XXIII, № 2-го общая публикація о торговой несостоятельности людей, заключаетъ въ себѣ слѣдующее: „въ слѣдствіе сего Присутственныя мѣста и Начальства благоволятъ: 1-е, наложить запрещеніе на имѣнія недвижимое должника и арести на движимыя, буде таковыя въ ихъ вѣдомствѣ находятся; 2-е, сообщить (*въ тѣ Присутственныя мѣста, отъ коихъ публикуется*) о своихъ требованіяхъ на несостоятельнаго должника, или о суммахъ, слѣдующихъ ему отъ оныхъ мѣстъ и Начальствъ. Частныя же лица имѣютъ объявить (*тѣмъ Присутственнымъ мѣстамъ*:) 1-е, о долговыхъ требованіяхъ своихъ на несостоятельнаго и о суммахъ ему должныхъ, хотя бы тѣмъ и другимъ еще и сроки къ платежу не наступили; 2-е, о имѣніи несостоятельнаго находящемся у нихъ въ сохраненіи, или закладѣ и обратно о имуществѣ, отданномъ несостоятельнаго на сохраненіе или подъ закладъ. Объявленіе сіе должно быть учинено, считая отъ дня напечатанія сихъ публикацій въ настоящихъ вѣдомостяхъ въ 3-й разъ въ нижеслѣдующіе сроки: 1-е, жительствующими въ томъ же городѣ, въ теченіи 2-хъ недѣль; 2-е, жительствующими въ другихъ мѣстахъ Имперіи, въ продолженіи 4-хъ мѣсяцовъ, и 3-е, заграничными не позже одного года.“ На семъ основаніи публикуется:

19155. Отъ Екатеринбургскаго Городоваго Магистрата, 1841 г. Мая въ,, „день, по опредѣленію онаго, Екатеринбургскій мѣщанинъ Василій Яковлевъ *Захаровъ*, объявленъ несостоятельнымъ должникомъ.

19156. Отъ Екатеринбургскаго Городоваго Магистрата 1841 г. Мая,, „дня, по опредѣленію онаго, Екатеринбургскій мѣщанинъ Ѳедоръ Анисимовъ *Черепановъ*, объявленъ несостоятельнымъ должникомъ.

Разрядъ VI. О несостоятельныхъ разнаго сословія должникахъ, непринадлежащихъ къ торговому званію.

(Публикаціи нѣтъ.)

Разрядъ VII. Объ избранныхъ кураторахъ, объ открытіи конкурсовъ, долговыхъ коммиссій, о непризнаваніи банкротами и проч. (Публикацій нѣтъ.)

Разрядъ VIII. О вызовѣ наслѣдниковъ къ полученію наслѣдства, также кредиторовъ и должниковъ къ разчетамъ.

Вызываются къ явкѣ, первые съ доказательствами о правѣ наслѣдія, вторые съ долговыми актами, а послѣдніе съ платежемъ денегъ:

Въ С. Петербургскій Гражданскій Надворный Судъ:

19157. Наслѣдники, къ оставшемуся послѣ умершаго отставнаго Маіора Ивана Григорьева *Ризо*, капиталу 21 р. 40 к. серебр. равно кредиторы и должники его, въ установленные законами сроки.

19158. Наслѣдники, къ оставшемуся послѣ умершей Титулярной Совѣтницы Анны *Андреевой*, билету Государственнаго Заемнаго Банка въ 1,000 р. асс. равно кредиторы и должники ея, въ установленные законами сроки.

19159. Наслѣдники, къ оставшимся послѣ умершаго Коммисіонера 9-го класса Михайла Иванова *Пешникова* долговымъ обязательствамъ, на сумму 21,375 р. асс. равно кредиторы и должники его, въ установленные законами сроки.

Въ Воронежскій Уѣздный Судъ.

19160. Наслѣдники, послѣ умершаго Коллежскаго Совѣтника Дмитрія Александрова *Кавалева*, къ оставшемуся Воронежскаго уѣзда въ селѣ Устьѣ недвижимому имѣнію, заключающемуся въ землѣ, крестьянахъ и имуществѣ, кромѣ родныхъ племянниковъ Дмитрія *Кавалева*, Чиновника 8-го класса Алексѣя и Чиновника 7-го класса Александръ Петровыхъ *Кавалевыхъ*, равно кредиторы и должники означеннаго Кавалева, а присутственныя мѣста вошли бы съ требованіями, въ постановленный X т. св. зак. гражд. 764 ст. 6-ти мѣсячный срокъ.

Екатеринославской Губерніи въ Ростовскій Уѣздный Судъ.

19161. Наслѣдники, умершаго иностранца Якова *Руфа*, къ оставшемуся по смерти его Руфа имуществу, въ узаконенный срокъ.

Въ Эстляндскій Оберъ-Ландгерихтъ.

19162. Вызываетъ всѣхъ тѣхъ, кои по какой либо законной причинѣ намѣр ы

сдѣлать притязанія на весьма малозначущее оставшееся послѣ умершихъ въ городѣ Ревелѣ, 1-го Инженеръ-Цейхвартера, г. Надворнаго Совѣтника *Зарубаева*, а 2-го Штабсъ-Капитана *Подвицкаго* имущество, чтобы они въ непремѣнный 6-ти мѣсячный срокъ, подавали въ оный Оберъ-Ландгерихтъ надлежащія о томъ предъявленія; о чемъ всякій, до кого сіе касается, имѣетъ соображаться.

Въ Калужскій Городовый Магистратъ.

19163. Наслѣдники, кредиторы и должники, умершаго Калужскаго купца Никиты Миксимова *Борисова*, въ узаконенный 764 и 685 ст. X т. св. зак. гражд. срокъ.

Въ Кіевскую Дворянскую Опеку.

19164. Наслѣдники, кредиторы и должники, умершей Подполковницы Розаліи *Мерлиновой*, для полученія наслѣдства, въ положенный срокъ.

Костромской Губерніи въ Нерехтскій Городовый Магистратъ.

19165. Кредиторы, должники и наслѣдники, покойной Нерехтской мѣщанки Анны Павловой *Князевой*, по случаю вступившихъ на нея отъ разныхъ лицъ долговъ; почему казенныя мѣста и лица, имѣющія въ городѣ Нерехтѣ въ теченіи 3, а иногородные въ продолженіи 9-ти мѣсяцовъ, благоволили предъявить оному Магистрату имѣемыя ими законныя обязательства и акты, а если же кто въ назначенный 2302 ст. X т. о судопроизводствѣ зак. гражд. срокъ требованій не пришлетъ и о долгѣ своемъ неизвѣститъ, то лишаются они своихъ требованій.

Разрядъ IX. О сыскѣ людей, которые должны быть представлены къ суду, независимо отъ ихъ воли по всѣмъ родамъ судопроизводства, въ томъ числѣ о сыскѣ людей бѣглыхъ.

19166. Отъ Московскаго Губернскаго Правленія, въ слѣдствіе представленія Московской Управы Благочинія объявляется, о сыскѣ и высылкѣ въ оную Управу неизвѣстно куда скрывшагося крестьянина Тульской Губерніи Чернскаго уѣзда села Спаскаго Князя Юсупова, Ивана Иванова, подозрѣваемаго въ кражѣ у содержателя трактира въ домѣ купеческой жены Савельевой, Серпуховской части 1-го квартала крестьянинаже г-на Эссенъ Наума Селиверстова, изъ ящика буфета серебр. 75 р. казловыхъ сапогъ и синяго суконнаго халата, стоющихъ 20 р. асс.

9167. Пермской Губерніи отъ Екатеринбургскаго Городоваго Магистрата объ-

является, о неизвѣстной отлучкѣ изъ жительства своего Екатеринбургскаго мѣщанина Сидора Клюквина и о взятыхъ имъ у Екатеринбургскаго купца Викула Романова въ покупку хлѣба деньгахъ по данной роспискѣ 6 т. р. асс.; а по сему благоволятъ всѣ мѣста и лица власть имѣющія, ежели гдѣ либо поименованный Клюквинъ откроется, то для отвѣта и платежа, выслать его въ оный Магистратъ за надлежащимъ присмотромъ.

Разрядъ X. О пойманныхъ бродягахъ и о такихъ бѣглыхъ людяхъ, которыхъ извѣстно званіе и прежнее жительство. (Публикаціи нѣтъ.)

Разрядъ XI. Объ утратѣ разныхъ документовъ также объ уничтоженіи вѣрющихъ писемъ и проч.

19168. Московской Палаты Гражданскаго Суда 2-го Департамента въ Крѣпостной Экспедиціи совершена запись, на проданное изъ дворянъ Подпоручикомъ Львомъ Павловымъ *Рахмановымъ*, Ротмистру Василью Петрову *Ильинскому* недвижимое имѣніе, состоящее Тульской Губерніи Новосильскаго уѣзда въ селѣ Лами-Полозовѣ изъ 78—54 души, съ женами ихъ, дѣтьми и со всею принадлежащею какъ къ оному селу Лами-Полозову, такъ равно и состоящихъ онагожъ Новосильскаго уѣзда деревнѣ Енютиной, Бѣшенцово тожъ, въ пустошахъ Поконецъ Полъ, деревни Енютиной, Бѣшенцово тожъ, Лавровой, Лами-Полозовой, Полосиной и Чернскаго уѣзда въ пустоши Шатохиной усадебною, огородною, гуменною, конопляниками, пашенною и непашенною землю, съ лѣсами, сѣнными покосами и со всѣми вообще угодьями, коей мѣрою земли какъ въономъ селѣ Лами-Полозовѣ, такъ и въ поименованныхъ деревни и пустошахъ, всего 490 дес. цѣною за 12,857 р. 15 к. серебр. по случаю совершенія на оное имѣніе купчей, отмѣчена ничтожною.

19169. Пензенской Губерніи отъ Пензенскаго Уѣзднаго Суда объявляется, что если гдѣ окажется отпускная данная, Статскою Совѣтницею Авдотьею Семеновою по мужѣ *Яшевою* 1838 г. Января 23 дня, крѣпостному ея крестьянину Василью *Архипову* и засвидѣтельствованная въ ономъ Суда тогожъ Января 28 числа подъ № 6, которая у него Архипова въ 1839 г. неизвѣстно кѣмъ украдена съ прочимъ имуществомъ, считать недѣйствительною; ибо вмѣсто оной, выдана уже ему Архипову изъ онаго Суда за надлежащимъ свидѣтельствомъ съ записки въ книгѣ копія.

19170. Тамбовской Губерніи отъ Борисоглѣбской Городовой Ратуши объявляется, что въ слѣдствіе поданнаго отъ Борисоглѣбскаго мѣщанина Фе-

дора Дмитріева *Шарапова* прошенія, о потерянномъ имъ во время слѣдованія его Войска Донскаго изъ Федосѣевской станицы въ Урюпинскую станицу принадлежащемъ сыну его Никитѣ, выданномъ изъ оной Ратуши сего г. Іюля 17 дня за № 170 годовомъ плакатномъ паспортѣ, въ коемъ примѣты слѣдующія: холостъ, отъ роду ему 24 года, 2 арш. 7 верш. волоса и брови темнорусые, глаза сѣрые, носъ и ротъ прямые, подбородокъ плоской, лице бѣлое, особыхъ примѣтъ нѣтъ, (по случаю полученія имъ вмѣсто того другаго) съ тѣмъ, чтобы потерянный Шараповымъ у кого оказаться можетъ, почитался недѣйствительнымъ.

Разрядъ XII. О лишеніи правъ торговаго состоянія, по необъявленію капитала. (Публикаціи нѣтъ.)

Разрядъ XIII. О вызовѣ по дѣламъ, касающимся до межеванія земель: генеральнаго, специальнаго и своекошнаго. (Публикаціи нѣтъ.)

Разрядъ XIV. О вызовѣ для казенныхъ подрядовъ, поставокъ, откуповъ и снятія оброчныхъ статей.

19171. Гофъ-Интендантская Контора, вызываетъ желающихъ принять на себя для зделанія на будущій 1842 г. по вѣдомству сей Конторы шнуровыхъ книгъ, и взять дешевле открытыхъ цѣнъ на серебр. а именно: 1-е, поставку бумаги съ верхними дестями большаго формата 4 стопы 3 дести, по 12 р. за стопу, обыкновеннаго формата книжной 27 ст. 3 дес. по 2 р. 35 к. за стопу, Голландской 5 ст. 3 дес. по 4 р. 50 к. за стопу и № 3-го 17 ст. 3 дес. по 2 р. 14$\frac{2}{7}$ к. за стопу, и шнуру шелковаго для прошнурованія книгъ 200 арш. по 3 к. за арш.; 2-е, на литографированіе бланковъ большаго формата 1110, по 2$\frac{6}{7}$ к. и обыкновеннаго 2368, по 2 к. за листъ и печатаніе обыкновеннаго формата 7526 листовъ, по 6 р. за тысячу листовъ, и 3-е, переплетеніе книгъ обыкновеннаго формата 175, по 22 к. съ книги, и большаго формата 21, по 85 к. съ книги; къ торгу 14 и переторжкѣ 18 числъ сего Августа мѣсяца, съ благонадежными залогами и свидѣтельствами на право торговли.

19172. Отъ Нижегородской Губернской Строительной Коммисіи объявляется, что въ Нижегородской Казенной Палатѣ 25 числа Августа сего г. имѣетъ быть торгъ съ узаконенною переторжкою, на взятье разборки, наведенія храненія и надлежащаго исправленія и содержанія принадлежащихъ къ Нижегородскому ярморочному гостиному двору, временныхъ мостовъ и другихъ помѣщеній, по оптовымъ кондиціямъ съ 15 Сентября сего 1841 г. по 15 Сентября 1845 г. суммою въ общей сложности на 79,737 р. 30 к. серебр.; желающіе торговаться, имѣютъ явиться въ помянутую Казенную

Палату съ подлежащими о себѣ видами и по мѣрѣ подряда залогами, гдѣ будутъ видѣть смѣты и кондиціи.

Разрядъ XV. О публичной и аукціонной продажѣ имѣній, и объ отмѣнѣ продажъ сего рода.

19173. Придворная Контора, на основаніи св. гражд. зак. т. X статьи 1187, вызываетъ желающихъ на покупку Придворнаго ветхаго століоваго бѣлья; явиться къ назначенному торгу 14 числа текущаго Августа и къ переторжкѣ 18 числѣ того же мѣсяца 1841 г. съ надлежащими залогами.

19174. Отъ С. Петербургской Управы Благочинія объявляется, что въ присутствіи оной, въ слѣдствіе доношенія 2-го Департамента Магистрата, продаваться будетъ С. Петербургскаго мѣщанина Луки Гаврилова *Таирова* каменный 3 этажный домъ съ 2 каменными 2-хъ этажными флигелями, съ принадлежащимъ къ нему надворнымъ строеніемъ и землею, коей мѣрою оказалось 408¼ квад. саж., состоящій 3-й Адмиралтейской части 3-го квартала подъ № 23-мъ, въ смежности домовъ: состоитъ по одну сторону купца Антропова, а по другую Придворнаго хлѣбника Гамера, за неплатежъ разнымъ лицамъ долговъ 186,503 р. 51½ к. асс. съ указными процентами; домъ сей по 8-ми лѣтней сложности оцѣненъ въ 46,960 р. асс. а на серебр. 13,417 р. 14$\frac{2}{7}$ к. дохода наличнаго сей домъ приноситъ 6,400 асс. расходу производится 1,610 р. асс. недоимки на ономъ домѣ 3,994 р. 28 к. серебр.; почему желающіе пріобрести этотъ домъ покупкою, равно и кредиторы Таирова для нахожденія при той продажѣ, имѣютъ явиться въ присутствіе Управы Благочинія 23 Октября сего 1841 года въ часъ пополудни къ торгу и чрезъ 3 дня переторжкѣ, гдѣ опись съ оцѣнкою и платежемъ могутъ видѣть.

19175. Витебская Дворянская Опека, во исполненіе Указа Витебской Гражданской Палаты отъ 31 Октября 1839 г. въ послѣдствіе духовнаго завѣщанія покойнаго Витебскаго уѣзда помѣщика Николая Николаева *Шайдарова*, подъ числомъ 10 Іюня 1830 г. учиненнаго и продолженія къ св. зак. гражд. X т. 617 ст. состоявшагося, предположивъ въ Октябрѣ мѣсяцѣ текущаго года открыть съ вольныхъ торговъ продажу имѣнія Журавинки въ Витебскомъ уѣздѣ состоящаго, завѣщаннаго воспитаннику завѣщателя Николаю Николаеву *Шайдарову*, а по этому приводя сіе въ дѣйствіе, съ поясненіемъ въ нихъ, что назначенное въ продажу имѣніе состоитъ изъ 18 мужеска пола и 19 женска пола душъ, писанныхъ при ономъ имѣніи по послѣдней народной переписи, въ коемъ числится земли пашенной и непашечной, подъ лѣсомъ, сѣнокосами, водою и заросьлями, всего въ окружной межѣ 235 квадрат. десят. и 2000 саж. озимаго посѣва 8 четвертей, ярн къ весеннимъ посѣвомъ и именно: овса 12 четвертей, ячменя 1 четверть, гречихи 2 четверти, сѣмяни льнянаго 3 четверика, картофеля 5 четвертей, коровъ дойныхъ 8, нетелей и предполагающихся къ удою 8, а всего 16, телокъ 3, и двy-годовыхъ 5, бычковъ

5, быкъ 1, овецъ 8, свиней 2, кнорозъ 1, подсвинковъ 4, гусей 4, гусакъ 1, индѣекъ 5, индюкъ 1, курей 2 и 2 пѣвеня, и что оно приноситъ годоваго дохода 174 р. 50 к. серебр. а по 10-ти лѣтней сложности 1745 р. серебр.

19176. Отъ Екатеринославскаго Губернскаго Правленія объявляется, что по неплатежу Коллежскимъ Совѣтникомъ Александромъ и женою его Марьею *Оболонскими* Артиллеріи Подполковнику *Лихачову* денегъ, назначено въ ономъ Правленіи къ публичной продажѣ имѣніе ихъ Оболонскихъ, состоящее въ Новомосковскомъ уѣздѣ, заключающееся въ 65 душахъ мужеска пола крестьянахъ и землѣ пахатной 1,672 десят. 1,227 квад. саж. и лѣсной 723 дес. 1,173 квадрат. саж. оцѣненное на серебро въ 22,807 р. $\frac{4}{7}$ к.; въ срокъ 19 числа сего Августа мѣсяца, съ положенною чрезъ 3 дня переторжкою.

19177. Отъ Екатеринославлаго Губернскаго Правленія объявляется, что по неплатежу Коллежскимъ Регистраторомъ Петромъ *Родзянкою*, должныхъ имъ разнымъ кредиторамъ денегъ, назначена въ ономъ Правленіи къ продажѣ лѣсная земля его Родзянки, состоящая Новомосковскаго уѣзда при селѣ Михайловкѣ въ количествѣ 1,113 дес. 335 саж. съ произрастающимъ на ней разнаго рода лѣсомъ, оцѣненная на серебр. въ 20,889 р. 88$\frac{4}{7}$ к.; въ срокъ 21 числа сего Августа мѣсяца, съ положенною чрезъ 3 дня переторжкою.

19178. Отъ Новгородскаго Губернскаго Правленія объявляется, что въ ономъ по приговору Демьянскаго Уѣзднаго Суда, за неплатежъ тамошнимъ помѣщикомъ Капитаномъ Львомъ *Федцовымъ* Коллежской Секретаршѣ *Измайловой* 10 т. р. асс. будетъ продаваться съ публичнаго торга имѣніе его г. Федцова, состоящее Демьянскаго уѣзда въ деревнѣ Перелогѣ крестьянъ ревизскихъ мужеска 9 и женска 9, наличныхъ мужеска 8, женска 7 душъ, съ строеніемъ, имуществомъ и землею, которая состоитъ въ чрезполосномъ владѣніи на часть г. Федцова слѣдуетъ 70 дес. 674 саж. описное имѣніе приноситъ въ годъ доходу 50 р. серебр., а оцѣнено по десятилѣтней сложности 500 р. серебр.; срокъ торга въ ономъ Правленіи назначенъ отъ дня подписанія объявленія чрезъ 2 мѣсяца, то есть: будущаго Сентября 24 числа и чрезъ 3 дня переторжка; желающіе купить сіе имѣніе, благоволятъ явиться въ Губернское Правленіе, гдѣ могутъ видѣть подробную опись сему имѣнію. Іюля 24 дня 1841 года.

19179. Въ Олонецкомъ Губернскомъ Правленіи, въ слѣдствіе представленія Лодейнопольскаго Уѣзднаго Суда, будетъ продаваться имѣніе помѣщика Александръ *Палицына*, состоящее Олонецкой Губерніи Лодейнопольскаго уѣзда въ деревнѣ Рехеничахъ, въ наличныхъ 3 мужеска и 6 женска пола душахъ, съ ихъ имуществомъ, дворовыхъ людей 4 мужеска и 3 женска пола душахъ, съ принадлежащею къ крестьянамъ землею, которой примѣрно

полагается съ лѣсною дачею на каждую ревизскую душу по 15 дес. оцѣненное въ 857 р. $14\frac{1}{4}$ к. серебр., за неплатежъ имъ Палицынымъ помѣщицѣ Климовской должныхъ по заемному письму 3 т. р. асс. денегъ; желающіе купить таковое имѣніе, явились бы къ торгу, назначенному въ Олонецкомъ Губернскомъ Правленіи 29-го будущаго Сентября сего года, съ переторжкою чрезъ 3 дня, съ благонадежными залогами, гдѣ могутъ видѣть и подробную опись тому имѣнію.

19180. Отъ Псковскаго Губернскаго Правленія объявляется, что въ ономъ продаваться будетъ съ публичнаго торга будущаго Сентября 19 числа съ переторжкою чрезъ 3 дня, имѣніе Псковскаго мѣщанина Николая *Чернаго*, а именно: 1-е, 3 каменныя лавки подъ №№ 3-мъ, 4-мъ и 5-мъ, состоящія въ городѣ Псковѣ въ гостиномъ дворѣ въ овощной линіи, оцѣненныя по 8-ми лѣтней сложности дохода, первая въ 1,424 р., а послѣднія двѣ каждая по 1,440 р. сереб.; 2-е, въ Сергіевской улицѣ садъ съ плодовитыми деревьями, обнесенъ заборомъ, который теперь въ ветхости; подъ садомъ мѣста мѣрою по улицѣ и по задѣ $20\frac{1}{3}$ саж. длиннику на правой сторонѣ $22\frac{1}{2}$ саж. оброка въ годъ приноситъ 20 р. сереб. оцѣненъ въ 200 р. сереб. же, и 3-е, огородныя мѣста на Островкѣ, мѣрою поперечнику отъ дома мѣщанина Тимофеева 11 саж. влѣво $17\frac{2}{3}$ саж. вправо $2\frac{1}{3}$ арш. поворотя влѣво 5 саж. и еще $16\frac{1}{3}$ саж. въ смежности съ мѣстомъ купца Булынникова $14\frac{1}{2}$ саж. оброка въ годъ 3 р. серебр., оцѣнено въ 10-ти лѣтней сложности дохода въ 30 р. сереб.; почему желающіе купить сіе имѣніе, благоволятъ явиться въ оное Правленіе на означенные сроки, гдѣ могутъ видѣть и подробную опись продаваемому имѣнію.

Разрядъ XVI. О вызовѣ людей, Дворянскаго и прочихъ сословій къ выборамъ или совѣщаніямъ. (Публикаціи нѣтъ.)

Разрядъ XVII. Разнородныя публикаціи, неподходящія къ разрядамъ здѣсь означеннымъ.

19181. Московскаго Магистрата отъ 2-го Департамента объявляется нижепоименованнымъ кредиторамъ умершаго Московскаго купца Василья Иванова *Соколова*, Московскимъ купцамъ: Семену *Борисову*, Ильѣ *Іевлеву*, Карпу Ильвину *Доброхотову*, Ларіону Иванову *Соколову*, Дмитрію Иванову *Дьяконову*, Ивану Васильеву *Крупеникову*, Осташковскому купцу Василью Иванову *Мясягину*, Московскимъ: Арсенію Семенову *Вершинскому*, Степану Иванову *Морозову*, Тульскому купцу Василью Иванову *Певрину*, Вологодскому купцу Николаю Иванову *Филиппову*, Серпуховскимъ: купцу Николаю Иванову *Воронину*, мѣщанамъ: Григорью Иванову *Воронину* и Гаврилѣ Михайлову *Окорокову*, Муромскому купеческому сыну Павлу *Гундобину*, Ряжскому мѣщанину Семену Семенову *Морозову*, опекуну малолѣтныхъ дѣтей

Коломенской купеческой женѣ вдовѣ Феклѣ *Набоковой*, купеческому сыну Ивану Поликарпову *Луковникову*, г. Хрущева крестьянину Ивану Михайлову *Авчинникову*, г. Варенцова крестьянину Егору Васильеву *Созонову*, Вологодской мѣщанкѣ Иринѣ *Акиндиновой*, экономическимъ крестьянамъ Алексѣю и Спиридону *Кондратьевымъ*, чтобы они, а въ случаѣ смерти ихъ наслѣдники, явились въ сей Департаментъ для выслушанія заключенія состоявшагося въ бывшемъ 3-мъ Департаментѣ Московскаго Магистрата 30 Іюня 1824 года, отвергающаго притязанія ихъ кредиторовъ къ домамъ должника ихъ, поступившимъ къ брату его Никону *Соколову*.

19182. Отъ Вятскаго Городоваго Магистрата объявляется о томъ, что умершій Вятскій мѣщанинъ Сергѣй Данилевъ *Суятинъ*, состоитъ должнымъ Вятскому купцу Якову *Караваеву* по двумъ векселямъ 6,000 р. асс. а на сереб. 1,714 р. 28$\frac{4}{7}$, за поручительствомъ умершей жены своей Ирины Филиповой, имѣнія у того Суятина нѣтъ, какъ только у поручительницы жены его остался каменный домъ съ деревянными службами, состоящій города Вятки въ первой части на Московской улицѣ, изъ котораго должна принадлежать Сергѣю Суятину законная часть, то Городовый Магистратъ проситъ учинить вызовъ какъ наслѣдниковъ Суятиныхъ къ полученію во владѣніе означеннаго дома съ платежемъ иска этаго, такъ и кредиторовъ ихъ Суятиныхъ и должниковъ ихъ съ тѣмъ, чтобъ какъ первые къ полученію во владѣніе дома, такъ кредиторы съ претензіями своими, а должники съ платежемъ долговъ, явились въ оный Магистратъ, въ положенный закономъ срокъ.

САНКТПЕТЕРБУРГСКІЯ СЕНАТСКІЯ ОБЪЯВЛЕНІЯ.

Издаваемыя къ Санктпетербургскимъ вѣдомостямъ каждую недѣлю по Вторникамъ и Пятницамъ. Подписная цѣна за годовое полученіе Сенатскихъ Объявленій 6 руб. серебромъ.

№

67.

Пятница, Августа 22 дня 1841 года.

Примѣчаніе:
Печатаніе публикацій назначено:

1-я въ № 67, Пятница, Августа 22-го 1841 г.
2-я въ № 68, Вторникъ, Августа 26-го 1841 г.
3-я въ № 69, Пятница, Августа 29-го 1841 г.

Статьи публикацій вообще раздѣляются на XVIII постоянныхъ разрядовъ, изъ коихъ первые семнадцать печатаются три раза, а послѣдній одинъ разъ.

ПУБЛИКАЦІЯ ПЕРВАЯ.

Разрядъ I. О вступившихъ въ Правительствующій Сенатъ дѣлахъ, назначенныхъ къ сочиненію записокъ.
(Публикаціи нѣтъ.)

Разрядъ II. О вызовѣ для рукоприкладства подъ записками, выписками и экстрактами.

Тяжущимся по нижеозначеннымъ дѣламъ объявляется, чтобы явились сами, или прислали повѣренныхъ, для рукоприкладства подъ записками, въ положенный X т. св. зак. гражд. 1972-й ст. срокъ:

Правительствующаго Сената въ 7-й Департаментъ:

По вступившимъ дѣламъ:

19710. 1840 г. Ноября 29, отъ Московскаго Военнаго Генералъ - Губернатора, о причисленіи къ военному вѣдомству крестьянина Князя *Львова* Ивана *Федорова*, подъ № 517.

19711. 1841 г. Февраля 15, отъ Астраханскаго Военнаго Губернатора, о заложенномъ Банковою должницею Армянкою Татьяною *Поповою*, домѣ съ землею и разными матеріалами, Титулярному Совѣтнику Ивану *Соколову*, подъ № 592.

Отъ Гражданскихъ Губернаторовъ:

19712. 1840 г. Августа 18, Московскаго, объ отыскиваемыхъ удѣльнымъ крестьяниномъ Васильемъ *Копѣйкинымъ* изъ казны деньгахъ за издержки, употребленныя имъ на погребеніе Коммисіонера 7-го класса *Иванова* и за расходы по имѣнію его, обращенному въ казенное вѣдомство, подъ № 425.

19713. 1841 г. Февраля 19, отъ негожъ, о претензіи *Московскаго Никитскаго монастыря*, на казеннаго крестьянина Можайскаго уѣзда села Мышкина Семена *Дейкина*, за содержаніе мельницы по условію, подъ № 598.

19714. 1841 г. Февраля 25, отъ негожъ, о спорной Генералъ отъ Артиллеріи Алексѣя *Ермолова* и Генералъ-Маіорши *Арапетовой* съ Священно-церковнослужителями *села Изварика* землѣ, подъ № 608.

19715. 1840 г. Февраля 6, Калужскаго, Священно-церковно-служителей Калужской Губерніи Медынскаго уѣзда села Згомоней Георгія *Лебедева*, Алексѣя *Дебраева*, Афанасья *Глазова*, Афанасья *Золотова*, Георгія *Соколова*, Никиты *Иванова*, Петра *Малинина* и Алексѣя *Спаскаго*, Надворнаго Совѣтника Дмитрія *Гончарова* и Генералъ-Лейтенантши Марьи *Бейстромъ*, о землѣ, подъ № 291.

19716. 1840 г. Мая 9, отъ негожъ, о надѣленіи Перемышльскаго уѣзда *села Богородицкаго* Священно-церковно-служителей, за упраздненіемъ въ *селѣ Григоровѣ* церкви землею, подъ № 674.

19717. 1840 г. Іюня 10, отъ негожъ, о подкинутомъ къ крестьянину помѣщика *Черткова* Данилѣ *Аксенову* мальчикѣ Виссаріонѣ, подъ № 697.

19718. 1840 г. Ноября 15, отъ негожъ, о подкинутомъ къ дому мѣщанина Василья *Бубнова* младенцѣ Василѣ *Гавриловѣ*, подъ № 502.

19719. 1841 г. Января 23, Владимірскаго, о спорной у казенныхъ крестьянъ Александровской округи *деревни Жуклиной*, съ Коллежскимъ Секретаремъ *Вяземскимъ* пустошѣ Кляпиной, Угрюмова тожъ, подъ № 570.

19720. 1841 г. Февраля 7, отъ негожъ, о спорной у Священно-церковно-служителей *города Переславля* Богословской церкви съ дьяконицею Александрою *Ивановою* землѣ, подъ № 286.

19721. 1841 г. Февраля 2, Курскаго, о спорной у однодворца Емельяна *Мозолевскаго*, съ обществомъ однодворцовъ деревни *Заболотской*, землѣ, подъ № 580.

19722. 1841 г. Апрѣля 27, отъ негожъ, о проданной Штабсъ-Капитаншею Марьею *Безгиною* и дворянкою Авдотьею *Гуторовою*, Полковнику *Китаеву* и однодворцамъ землѣ въ дачахъ *деревни Усть-Галичьяго-Верха*, подъ № 665.

19723. 1839 г. Апрѣля 12, отъ негожъ, о засѣяніи усильно сельца Ротманова и деревни Таракановки владѣльцами: Коллежскою Ассессоршею Домною, Капитаншею Варварою *Артюховыми*, Подпоручикомъ Никитою *Кошелевымъ* и Поручикомъ Андреемъ *Трояновымъ*, во въѣзжемъ Колтинѣ лѣсѣ земли озимымъ и яровымъ хлѣбомъ, подъ № 91.

19724. 1840 г. Апрѣля 11, отъ исправляющаго должность Воронежскаго Гражданскаго Губернатора, объ отдѣленіи помѣщикомъ отъ однодворцовъ земли особо Бирюченскаго уѣзда въ дачѣ *села Старопузинъ*, подъ № 643.

19725. 1840 г. Мая 27, отъ правившаго должность Воронежскаго Гражданскаго Губернатора о присвояемомъ Коротоякскаго уѣзда въ дачѣ *села Уколова* лѣсѣ однодворцами въ личную собственность, подъ № 687.

Изъ Гражданскихъ Палатъ:

19726. 1840 г. Октября 31, Владимірской, опекуна надъ имѣніемъ наслѣдниковъ купца Данилы *Иванисова*, купца Льва *Философова*, о претензіи Губернскаго Секретаря Евграфа *Васильева*, подъ № 493.

19727. 1840 г. Августа 8, Московской, о спорномъ у Гвардіи Капитанши Княгини Елены *Друцкой* съ Дѣйствительною Тайною Совѣтницею Княгинею Варварою *Гагариною* островѣ на Москвѣ рѣкѣ, подъ № 421.

19728. 1840 г. Октября 4, оной же, объ отыскиваемой дворовою дѣвкою Ириною *Козминою* свободы, изъ владѣнія Подпоручика Ивана *Лукутина*, подъ № 476.

19729. 1840 г. Февраля 26, оной же, купца Петра *Лебедева* съ мѣщанкою Анною *Козаковою*, о неустойкѣ по условію и убыткахъ, подъ № 614.

19730. 1840 г. Августа 3, оной же 1-го Департамента, объ отыскиваемыхъ мѣщанкою Епистиміею *Михѣевою* и мужемъ ея Петромъ *Михѣевымъ*, отъ Московскаго купца Тимофея *Михѣева* деньгахъ 1,500 р. и товарѣ на 1,453 р. 60 к. захваченныхъ будто бы имъ въ лавкѣ Михѣевой, подъ № 414.

19731. 1840 г. Августа 28, оной же, о взысканіи Серпуховскимъ купцомъ Иваномъ *Шиловымъ*, съ наслѣдниковъ мѣщанина Леона *Астафьева* и жены его Пелагеи, за сдѣланную имъ Шиловымъ въ купленномъ и кураторовъ конкурса *Астафьевыхъ* купцовъ *Масленикова*, *Салина* и *Кузовлева* домѣ Астафьевыхъ пристройку 12,200 р. подъ № 439.

19732. 1840 г. Іюля 12, Калужской, о мельницѣ, находящейся у Генералъ-Лейтенанта Князя Ивана *Вадбольскаго* съ Титулярнымъ Совѣтникомъ Степаномъ *Лунинымъ* въ спорѣ, подъ № 399.

19733. 1840 г. Мая 18, Харьковской, о претензіи наслѣдниковъ Дѣйствительнаго Статскаго Совѣтника Петра *Козалинскаго*, на наслѣдниковъ Тайнаго Совѣтника Князя Михайла *Голицына*, за невыставку въ срокъ вина, подъ № 363.

19734. 1840 г. Іюля 27, оной же, о завѣщанномъ умершимъ Титулярнымъ Совѣтникомъ Иваномъ *Кондратьевымъ*, дочерѣ своей Поручицѣ Прасковьѣ *Кондрашевской* и сестрѣ его же Титулярной Совѣтницѣ Стефанидѣ *Алферовой* имѣніи, подъ № 409.

19735. 1841 г. Января 29, изъ Московскаго Коммерческаго Суда, о претензіи повѣреннаго купца Армака *Дютфуа*, присяжнаго Стряпчаго Коллежскаго Ассессора Григорья *Федосьева* на конкурсное управленіе по дѣламъ купца Вильгельма *Ниргаузена*, подъ № 574.

19736. 1841 г. Мая 7, изъ онагожъ Суда, о побужденіи Московскаго купца Ивана *Грунау*, къ исполненію заключеннаго имъ съ Московскимъ же купцомъ Василіемъ *Блохинымъ* 10 Февраля 1840 г. на счетъ выстроенной на землѣ купца *Титова* фабрики, условія, подъ № 673.

Разрядъ III. О рѣшеныхъ въ Правительствующемъ Сенатѣ дѣлахъ и вызовѣ къ слушанію рѣшеній, послѣдовавшихъ въ судебныхъ мѣстахъ.

Вызываются къ слушанію рѣшеній по дѣламъ:

Санктпетербургскаго Времяннаго Надворнаго Суда въ 4-й Департаментъ.

19737. Наслѣдники, умершаго С. Петербургскаго 3-й гильдіи купца Михайла *Максимова*, по дѣлу, о взысканіи имъ съ Олонецкаго купца Василья *Туловскаго*, по условію денегъ.

Московскаго Уѣзднаго Суда во 2-й Департаментъ.

19738. Полковница Александра Дмитріева *Толбухина* и опекунъ надъ имѣніемъ Княжны Анны Николаевой *Долгоруковой*, Статскій Совѣтникъ Князь Андрей Николаевичъ *Долгоруковъ*, по дѣлу, объ истребованіи г-жею Толбухиною разной мебели и вещей, оставленныхъ ею въ проданномъ умершему Дѣйствительному Статскому Совѣтнику Михайлу Михайловичу *Волынскому* домѣ, доставшемся по духовному его г-на Волынскаго завѣщанію означенной Княжнѣ Долгоруковой.

Московской Губерніи въ Серпуховскій Городовый Магистратъ.

19739. Серпуховскіе купцы Николай Федоровъ *Ивакинъ*, Николай Николаевъ меньшой *Плотниковъ* и купеческій сынъ Семенъ Васильевъ *Крымовъ*, мѣщане Иванъ Степановъ *Вавиловъ* Григорій Ивановъ *Воронинъ*, Александръ Григорьевъ *Кулаковъ*, Николай Николаевъ *Крымовъ* и кураторы конкурса купца Алексѣя *Крымова* Московскіе купцы Василій и Кондратій Карповы *Шапошниковы*, Коломенскіе мѣщане: Яковъ Сазоновъ *Колесниковъ*, Николай и Василій Фокины *Шевлягины*, или кураторы ихъ конкурса, а въ случаѣ чьей либо изъ нихъ смерти наслѣдники ихъ, или ихъ повѣренные, по дѣлу, о взысканіи съ несостоятельнаго должника Серпуховскаго мѣщанина Николая *Крымова* означенными кредиторами по долговымъ обязательствамъ денегъ.

Владимірской Губерніи во Владимірскій Городовый Магистратъ.

19740. Кредиторы мѣщанина *Абросимова*, умершаго Нижегородскаго купца Андрея *Колина* душеприкащики: купецъ Ипполитъ *Серебренниковъ* и мѣщанинъ Лука *Коптевъ*, Коммисіонерша Агафья *Калутина*, Московскіе, купеческая вдова Юлія *Бороздина* и Исидоръ *Путинцовъ*, или ихъ повѣренные, по дѣлу, о долгахъ умершаго тамошняго мѣщанина Ксенофонта Леонтьева Абросимова.

Въ Кавказскій Областный Судъ:

19741. Отставный Священникъ Каменобродской станицы Федоръ *Скрынченковъ*, по дѣлу, о должныхъ имъ Ставропольскому 3-й гильдіи купцу Антону *Розинькову* 100 р. асс. деньгахъ.

19742. Отставный Есаулъ Назаръ *Проскура*, или его повѣренный, по дѣлу, о искомыхъ имъ Проскурою съ Кіевскаго мѣщанина Пантелеймона *Онищенка* 1602 р. асс. и серебр. монетою деньгахъ, взятыхъ симъ послѣднимъ для покупки женѣ Проскурова крестьянъ.

Курской Губерніи въ Рыльскій Уѣздный Судъ.

19743. Поручикъ Иванъ *Суходоловъ*, или его повѣренный, по дѣлу, о заложенныхъ нынѣ умершею помѣщицею Марьею *Суходоловою*, Коллежскому Ассессору *Боканову*, въ числѣ прочаго имѣнія людяхъ безъ земли, состоящихъ Рыльскаго уѣзда въ деревнѣ Сѣровки, но непроданныхъ съ аукціоннаго торга за состоявшимся въ послѣдствіи времени на сей предметъ запретительнымъ законо-положеніемъ.

Курской Губерніи въ Суджанскій Уѣздный Судъ:

19744. Коллежскаго Ассессора Алексѣя *Извѣкова* сынъ, Корпуса Жандармовъ Штабсъ Капитанъ Николай *Извѣковъ*, повѣренный жены Извѣкова Чиновникъ 9-го класса *Болонинъ* и отыскивающая отъ помѣщика Ясинскаго дворовая дѣвка Устинья *Савостьянова*, съ незаконно-рожденными ея дѣтьми сыновьями: Лукьяномъ и Василіемъ и дочерьми Пелагеею и Дарьею, или ихъ повѣренные, по дѣлу, начавшемуся по рапорту тамошняго Земскаго Суда, о рожденныхъ дворовою дѣвкою, прежде бывшею помѣщика Коллежскаго Ассессора Извѣкова, а нынѣ состоящею во владѣніи Маіора Петра Михайлова *Ясинскаго*, Устиньею Савостьяновою, незаконно дѣтяхъ сыновьяхъ: Лукьянѣ и Василіѣ, и дочеряхъ Пелагеѣ и Дарьи, отыскивающихъ отъ Ясинскаго свободы.

19745. Поручикъ Григорій Матвѣевъ *Сомовъ* и Курскій мѣщанинъ Ерофей Васильевъ *Кувардинъ*, или ихъ повѣренные, по дѣлу, о должныхъ Поручикомъ Аполлономъ *Курчаниновымъ* Курскому мѣщанину Ерофею Кувардину по заемному письму 750 р. деньгахъ.

Пермской Губерніи въ Палату Уголовнаго и Гражданскаго Суда.

19746. Чердынскіе мѣщане: Михайла, Кипріянъ и сестра ихъ дѣвица Александра *Валуевы*, или ихъ повѣренные, по дѣлу, о учиненіи оставшемуся отъ умершаго Чердынскаго мѣщанина Григорья *Валуева* имѣнію раздѣла.

Симбирской Губерніи въ Ставропольскій Городовый Магистратъ.

19747. Арзамаскій мѣщанинъ Михайла *Серебренниковъ* и Ставропольскаго уѣзда села Мусорки удѣльный крестьянинъ Степанъ *Куклевъ*, или ихъ повѣрен-

ные, по дѣлу, о взыскиваемыхъ съ 1-го послѣднимъ, за поставленный хлѣбъ деньгахъ.

Симбирской Губерніи въ общія Сызранскія Городовый Магистратъ и Уѣздный Судъ присутствія.

19748. Бывшіе содержатели Сызранскихъ питейныхъ сборовъ, Двора ЕГО ИМПЕРАТОРСКАГО ВЕЛИЧЕСТВА Камергеръ Петръ Ивановичъ *Шелашниковъ*, отставный Поручикъ Дмитрій Егоровъ *Бенардака* и Почетный Гражданинъ Василій Козминъ *Кузинъ*, или ихъ повѣренные, по дѣлу, о взыскиваемыхъ ими съ Сызранскаго 3-й гильдіи купеческаго сына Филимона Васильева *Талызинскаго* деньгахъ 3012 р. 88 к.

Смоленской Губерніи въ Ельнинскій Уѣздный Судъ.

19749. Поручикъ Нилъ Николаевъ *Грековъ*, или его повѣренный, по дѣлу, о женщинѣ Вассѣ *Никитиной*, признанной съ незаконно-рожденными ея дѣтьми бродягами, присвоиваемой имъ г. Грековымъ къ своему владѣнію.

Тверской Губерніи въ Старицкій Уѣздный Судъ.

19750. Коллежскій Ассессоръ Иванъ, Ротмистръ и Кавалеръ Александръ Александровы *Кафтыревы* и вдова Маіорша Аграфена Васильева *Кафтырева же*, или ихъ повѣренные, по дѣлу, о отыскиваніи первыми движимаго имѣнія, оставшагося послѣ покойнаго ихъ брата, а послѣдней мужа, Маіора Дмитрія Александрова *Кафтырева*, у ней будто бы находящагося.

Въ Херсонскую Палату Гражданскаго Суда.

19751. Одесскіе купцы: Лейба *Пипергалъ*, Фридрихъ *Кунертъ*, мѣщане: Аронъ *Теплицкій*, Мошка *Брамбергъ*, Илья *Плецеръ*, Афанасій *Соколовъ*, а за смертію иностранца Вильгельма *Брауера* наслѣдники его, или ихъ повѣренные, по дѣлу, о неудовлетвореніи кураторами конкурса, учрежденнаго надъ имѣніемъ купца *Гершберга*, Кунерта суммою, принадлежащею товарищу его Брауера, за непоставку Гершбергомъ сала на 6113 р. асс. и о несправедливомъ присужденіи съ него Кунерта въ штрафъ 19,922 р. 64 к. асс.

Въ Николаевскій и Новоузенскій Окружный Судъ.

19752. Подполковникъ Михайла *Росляковъ*, Подполковница Александра *Смолкова*, Капитанъ Федоръ *Уваровъ*, Елизавета *Пазухина*, Александра *Обухова*, сотникъ Уральскаго войска Андрей *Веденисовъ* и повѣренная женка Афросинья *Федорова*, по дѣлу, поступившему изъ Хвалынскаго Уѣзднаго Суда, объ отданныхъ Подполковникомъ Михайлою Росляковымъ, изъ отсужденныхъ въ казенное вѣдомство крестьянъ въ рекруты и въ замужство дѣвкахъ.

Разрядъ IV. О людяхъ, показавшихъ себя неимущими взнесть деньги, положенныя за переносъ дѣла.

Объявили себя неимущими.

Владимірской Губерніи во Владимірскомъ Городовомъ Магистратѣ общѣ съ Уѣзднымъ Судомъ.

19753. Губернская Регистраторша Анна Михайлова *Воскресенская*, по дѣлу, о взысканіи съ нея портнымъ мастеромъ Владимірскимъ мѣщаниномъ Якимомъ *Гурьевымъ*, за отданнаго ему по условію для обученія портному мастерству сына ея Александра Иванова, денегъ серебр. 57 р. 14$\frac{2}{7}$ к.

Въ Кавказскомъ Областномъ Судѣ.

19754. Отставный солдатъ Ефимъ *Лученковъ*, по дѣлу, о завладѣніи имъ Лученковымъ усадьбы, принадлежащей вдовѣ дьячихѣ *Бѣлобородовой*.

Въ Казанскомъ Городовомъ Магистратѣ.

19755. Казанскій мѣщанинъ Василій Ивановъ *Второвъ*, по дѣлу, о притязаніи Свіяжскаго мѣщанина Никиты *Жукова*, къ компанейскому праву по заведенію и торговлѣ умершаго брата его Второва купеческаго сына Якова *Второва* въ 2-хъ гостинницахъ, на сумму 14,736 р. и о прочемъ.

Въ Рязанской Палатѣ Гражданскаго Суда:

19756. Коллежскій Регистраторъ Василій Петровъ *Перемѣнинъ*, по дѣлу, о духовномъ завѣщаніи Капитанши Ольги *Филиповой* на движимое и недвижимое имѣніе.

19757. Поручикъ Михайла Михайловъ *Гагинъ*, по дѣлу его съ Полковникомъ Федоромъ Ивановымъ *Григоровымъ* о землѣ, состоящей въ Возжской засекѣ.

19758. Капитанша Ольга Иванова *Филипова*, по дѣлу, о взыскиваемыхъ съ нея Коллежскимъ Регистраторомъ Васильемъ Петровымъ *Перемѣнинымъ* по заемному письму, переданному ему Перемѣнину отъ брата его Афанасія *Перемѣнина* деньгахъ 2500 р.

Рязанской Губерніи въ Скопинскомъ Городовомъ Магистратѣ.

19759. Скопинскій мѣщанинъ Василій Матвѣевъ *Федоровъ*, по дѣлу его, о взысканіи имъ съ Скопинскаго купца Ивана Афанасьева *Авчинникова* 163 р. денегъ.

Въ Рязанскомъ Городовомъ Магистратѣ.

19760. Рязанскій цѣховый Павелъ Алексѣевъ *Ивановъ*, по дѣлу, о взыскивае-

мыхъ съ него часовыхъ дѣлъ мастеромъ Московскимъ мѣщаниномъ Владиміромъ Даниловымъ *Тапарковымъ* деньгахъ серебр. 128 р. 6⁶⁄₇ к.

Въ Тобольскомъ Городовомъ Судѣ.

19761. Тобольскій мѣщанинъ Андрей Ильинъ *Алексѣевъ*, по дѣлу, о взыскиваемыхъ съ него купцомъ Александромъ *Селивановымъ* деньгахъ.

Въ Тульской Палатѣ Гражданскаго Суда:

19762. Алексинскій мѣщанинъ Павелъ Абрамовъ *Малининъ*, по дѣлу, о взыскиваемыхъ имъ съ Подпоручика Николая *Грекова*, по переданному отъ мѣщанина *Маслова* заемному письму 300 р.

19763. Тульскій мѣщанинъ Иванъ Степановъ *Астраковъ*, по дѣлу его съ Маіоромъ Николаемъ *Макаровымъ*, о деньгахъ 2000 р.

Херсонской Губерніи въ Одесскомъ Городовомъ Магистратѣ:

19764. Тосканско-подданный Доменикъ *Баланъ*, по дѣлу, о причиненной Одесскимъ купцомъ по гостинной ст. Иваномъ *Мартено*, неправильнымъ навѣтомъ въ воровствѣ денегъ, обидѣ, и нанесеніе ему убытковъ чрезъ то на 2734 р.

19765. Овидіопольскій мѣщанинъ Харитонъ и жена его Ульяна *Селезневы*, по дѣлу ихъ съ Одесскимъ мѣщаниномъ Иваномъ *Самародовымъ* за долгъ, штрафныя 190 р. асс. на серебр. 54 р. 28⁴⁄₇ к. и за негербовую бумагу, употребленную по сему дѣлу 81 р. асс. на сереб. 23 р. 14²⁄₇ к.

19766. Молдавско-подданный Николай Дмитріевъ *Дмитріу*, по дѣлу, о самоправномъ якобы удержаніи имъ вещей и мебели, принадлежащихъ Орловской мѣщанкѣ Марьѣ *Набоковой*, за долгъ мужа ея Алексѣя *Набокова* ему Дмитріу 100 р.

19767. Одесскій мѣщанинъ Дувидъ *Франтманъ*, по дѣлу его съ Архитекторомъ Титулярнымъ Совѣтникомъ Георгіемъ *Торичели*, за наемъ хутора.

Въ Херсонскомъ Уѣздномъ Судѣ:

19768. Колонистъ селенія Терновки Иванъ *Мутеевъ*, по дѣлу, о взыскиваемыхъ Губернскимъ Секретаремъ Прохоромъ *Бугаяовымъ* съ его Мутева и колониста же селенія Терновки *Яни-Станкова*, по заемному письму, за уплатою 114 р. остальныхъ 171 р. деньгахъ.

19769. Турецко-подданный Николай Ильинъ *Кондили*, по дѣлу, о удерживаемыхъ Турецко-подданнымъ же Иваномъ *Бульяновымъ* золотыхъ часахъ, принадлежащихъ ему Кондили и о претендуемыхъ первымъ съ послѣдняго за квартированіе по 5 р. 71³⁄₇ к. сереб. въ мѣсяцъ, за 20 мѣсяцовъ и особо вычтенныхъ имъ Кондили 100 р. асс.

19770. Колонистъ селенія Терновки Янъ *Станковъ*, по дѣлу, о взыскиваемыхъ Губернскимъ Секретаремъ Прохоромъ *Бузиновымъ* съ его Станкова и колониста же селенія Терновки Ивана *Мутева* по заемному письму, за уплатою 114 р. остальныхъ 171 р. деньгахъ.

Въ Херсонскомъ Городовомъ Магистратѣ.

19771. Новогеоргіевскій мѣщанинъ Егоръ Макаровъ *Сурнинъ*, по дѣлу, о взысканіи Новогеоргіевскимъ купеческимъ сыномъ Константиномъ *Фирсовымъ* съ его Сурнина за бытность его прикащикомъ при лѣсахъ его Фирсова въ недостачи разнаго лѣса 6892 р. 64 к. денегъ.

Разрядъ V. О несостоятельныхъ должникахъ, торговыхъ людяхъ.

Въ образцовомъ объявленіи, приложенномъ при XI т. св. зак. приложеніе XXIII, № 2-го общая публикація о торговой несостоятельности людей, заключаетъ въ себѣ слѣдующее: „въ слѣдствіе сего Присутственныя мѣста и Начальства благоволятъ: 1-е, наложить запрещеніе на имѣніе недвижимое должника и аресты на движимыя, буде таковыя въ ихъ вѣдомствѣ находятся; 2-е, сообщить (*въ тѣ Присутственныя мѣста, отъ коихъ публикуется*) о своихъ требованіяхъ на несостоятельнаго должника, или о суммахъ, слѣдующихъ ему отъ оныхъ мѣстъ и Начальствъ. Частныя же лица имѣютъ объявить (*тѣмъ Присутственнымъ мѣстамъ:*) 1-е, о долговыхъ требованіяхъ своихъ на несостоятельнаго и о суммахъ ему должныхъ, хотя бы тѣмъ и другимъ еще и сроки къ платежу ненаступили; 2-е, о имѣніи несостоятельнаго находящемуся у нихъ въ сохраненіи, или закладѣ и обратно о имуществѣ, отданномъ несостоятельнаго на сохраненіе или подъ закладъ. Объявленіе сіе должно быть учинено, считая отъ дня напечатанія сихъ публикацій въ настоящихъ вѣдомостяхъ въ 3-й разъ въ нижеслѣдующіе сроки: 1-е, жительствующими въ томъ же городѣ, въ теченіи 2-хъ недѣль; 2-е, жительствующими въ другихъ мѣстахъ Имперіи, въ продолженіи 4-хъ мѣсяцовъ, и 3-е, заграничными не позже одного года.“ На семъ основаніи публикуется.

19772. Отъ Московскаго Коммерческаго Суда, 1841 г. Августа 4-го дня, по опредѣленію онаго, Московскій вѣчно-цѣховый Иванъ Дмитріевъ *Иванисовъ*, объявленъ несостоятельнымъ должникомъ.

19773. Отъ Московскаго Коммерческаго Суда, 1841 г. Августа 5-го дня, по опредѣленію онаго, Московскій мѣщанинъ Михаилъ Гавриловъ *Прибыловъ*, объявленъ несостоятельнымъ должникомъ.

Разрядъ VI. О несостоятельныхъ разнаго сословія должникахъ, непринадлежащихъ къ торговому званію.

19774. Владимірской Губерніи отъ Гороховскаго Уѣзднаго Суда объявляется, чтобы всѣ присутственныя мѣста, если имѣютъ въ виду какую либо собственность, Чиновника 8-го класса Александра Егорова *Виноградова* и жены его Варвары Дмитріевой, или долги на нихъ, кромѣ ниже показанныхъ, тобы довели объ оныхъ до свѣденія онаго Уѣзднаго Суда и деньги, если слѣдуютъ имъ Виноградовымъ въ выдачу прислали бы въ оный Судъ по производству въ немъ дѣла о вступившихъ на г.г. Виноградовыхъ долгахъ, Надворнаго Совѣтника Антона Михѣева *Щекатихина* 2600 р. Поручика Дмитрія Федорова *Красновскаго* 3900 р. Прапорщицы Марфы Федоровой *Коробиной* 500 р. Маіорши Авдотьи Федоровой *Никитиной* 500 р. и Коллежскаго Ассессора Григорья Иванова сына *Иванова* 1000 р. а всего 8500 р. асс. а по переложенію на серебр. 2428 р. 57$\frac{1}{7}$ к. одного капитала, кромѣ значительныхъ процентовъ, а кредиторы г.г. Виноградовыхъ, кромѣ упомянутыхъ и ихъ должники и завѣдывающіе другою какою либо ихъ собственностію, первые предъявили въ 9-ти мѣсячный срокъ въ оный Судъ иски свои, а послѣдніе представили должные имъ г.г. Виноградовымъ деньги и объявили о собственности Виноградовыхъ; въ противномъ случаѣ, подвергаются дѣйствію по 2302 и 2303 ст. т. X св. зак. гражд.

Разрядъ VII. Объ избранныхъ кураторахъ, объ открытіи конкурсовъ, долговыхъ Коммиссій, о непризнаваніи банкротами и проч.

19775. Конкурсное управленіе, учрежденное по дѣламъ несостоятельнаго должника Московскаго 3-й гильдіи купца Михайлы *Шебунина*, получивъ утвержденіе отъ Московскаго Коммерческаго Суда, открыло 17 Іюня сего 1841 г. свои засѣданія въ Москвѣ Якиманской части 5-го квартала въ домѣ подъ № 507, еженедѣльно по вторникамъ, кромѣ табельныхъ и праздничныхъ дней съ 4-хъ до 6-ти часовъ пополудни; о чемъ и извѣщаетъ всѣхъ, кому сіе вѣдать надлежитъ.

19776. Тверской Губерніи отъ Кашинскаго Городоваго Магистрата объявляется, что рѣшеніемъ онаго Магистрата 1829 г. Октября 14 дня, послѣдовавшимъ по дѣлу о долгахъ, бывшихъ Кашинскихъ купцовъ, умершаго Якова и въ живыхъ нынѣ находящагося мѣщанина Алексѣя Ивановыхъ *Говядиновыхъ*, предположено изъ вырученной за проданное съ публичныхъ торговъ оныхъ должниковъ Говядиновыхъ все безъ остатку имѣніе, какое только найтиться могло, суммы роздать представившимъ въ надлежащее время ко взысканію долговые свои акты кредиторамъ тѣхъ Говядиновыхъ,

и при раздачѣ требовать отъ нихъ отзыва, не будутѣ ли согласны и они отъ дальнѣйшаго взысканія должниковъ Говядиновыхъ освободить по примѣру нѣкоторыхъ ихъ кредиторовъ, оставившихъ иски свои въ значительной суммѣ безъ взысканія, или же не могутъ ли еще доказать каковаго либо принадлежащаго имъ Говядиновымъ имѣнія, и въ дальнѣйшемъ взысканіи поступить по законамъ, и буде пожелаютъ сего послѣдняго, тобы объ ономъ просили особо надлежащимъ порядкомъ, каковыя деньги наличнымъ кредиторамъ и выданы лично съ росписками, а отлучнымъ разосланы куда слѣдуетъ для выдачи имъ, въ чемъ и имѣются отъ нихъ въ полученіи денегъ росписки, но со времени объявленія сего заключенія, то есть: съ 1829 г. чему протекло болѣе 10 лѣтъ, оніи кредиторы никакаго иска, спору и неудовольствія на то заключеніе какъ слѣдовало по порядку не объявили, то онымъ Магистратомъ 26 Марта сего 1841 г. резолюціею и заключено: всѣ иски и взысканіи на упоминаемаго мѣщанина Алексѣя Говядинова и умершаго брата его Якова и дѣтей сего послѣдняго поступившіе, на основаніи X т. св. зак. гражд. 1651 и 1654 ст. и продолженія ка 1651 ст. и примѣчанія 2-го уничтожить и дѣло о долгахъ ихъ Говядиновыхъ предать забвенію и здать для храненія въ архивъ онаго Магистрата, а за тѣмъ мѣщанина Алексѣя Говядинова отъ всѣхъ исковъ по оному дѣлу значущихся освободить, и о непризваніи его Алексѣя ни за банкрота ни за упадшаго; иски же на нихъ Говядиновыхъ до 1829 г. поступили отъ ниже явствующихъ кредиторовъ ихъ Костромскаго купца Федора Федорова *Котельникова*, Кашинскаго купца Ивана Васильева *Струнникова*, Ардатовскаго купца Федора Андреева *Рахманова*, Кашинскаго мѣщанина Петра Ермилова *Вътошникова*, Ярославской 2-й гильдіи купеческой жены Степаниды Ильиной *Оловянишниковой*, Титулярной Совѣтницы Марьи Дмитріевой *Шестуновой*, вдовы Коллежской Секретарши Прасковьи Дмитріевой *Бобриковой*, Кашинскаго 2-й гильдіи купца Ивана Григорьева *Жданова*, Нижегородскаго мѣщанина Григорья Иванова *Соснина*, Московскихъ купеческихъ дѣтей Леонтья и Василья Гавриловыхъ *Дубровиныхъ*, Кашинской купеческой дочери дѣвицы Татьяны Ивановой *Сахарниковой*, Нижегородскаго купца Степана Матвѣева *Пестовс*, Костромскаго 3-й гильдіи купца Павла Федорова *Ознобишина*, Надворной Совѣтницы Марьи Емельяновой *Зубовой*, Кашинскаго купца Василья Яковлева *Терликова*, Кашинской 2-й гильдіи купчихи вдовы Авдотьи Яковлевой *Осекиной*, Кашинскаго 3-й гильдіи купца Александръ Яковлева *Шваева*, Кашинской мѣщанской вдовы Анны Федоровой *Ярославцевой*, Московскаго 1-й гильдіи купца Ивана Рихардова *Пикерэгиль* и опекуновъ лишеннаго ума Корчевскаго помѣщика Адама *Мельсина*, г.г. *Воробьевой* и *Тучковой*; немогутъ ли же оные кредиторы или въ случаѣ кого либо смерти наслѣдники какаго либо на вышепрописанное заключеніе онаго Магистрата здѣлать возраженіе, то объявили бы оное неупуская узаконеннаго срока; а въ противномъ тому случаѣ, Магистратъ будетъ имѣть полное право во всей точности исполнить свое заключеніе.

Разрядъ VIII. О вызовѣ наслѣдниковъ къ полученію наслѣдства, также кредиторовъ и должниковъ къ разчетамъ.

Вызываются къ явкѣ, первые съ доказательствами о правѣ наслѣдія, вторые съ долговыми актами, а послѣдніе съ платежемъ денегъ:

Московскаго Надворнаго Суда во 2-й Департаментъ:

19777. Наслѣдники, умершаго Надворнаго Совѣтника Федора Никитина *Голызина*, въ положенный закономъ срокъ.

19778. Наслѣдники, кредиторы и должники, умершей Статской Совѣтницы Прокиды Федоровой *Бухвостовой*, въ положенный закономъ срокъ.

19779. Наслѣдники, умершей унтеръ-офицерской жены вдовы Екатерины Федоровой *Тимофѣевой*, въ положенный закономъ срокъ.

Московскаго Надворнаго Суда въ 3-й Департаментъ.

19780. Должники и кредиторы, отставнаго Поручика Алексѣя Егорова *Крюкова*, при чемъ также бы и частный человѣкъ объявилъ объ имѣніи должника имѣющемъ подъ управленіемъ, присмотромъ, въ храненіи или о долгѣ должника на немъ состоящемъ, и что если необъявитъ, и присвоитъ себѣ или передастъ изъ запубликаціи скрытно должнику, то преданъ будетъ суду по законамъ.

Московскаго Магистрата во 2-й Департаментъ.

19781. Наслѣдники, кредиторы и должники, послѣ умершей Московской купеческой жены Марьи Ивановой *Коротковой*, для полученія оставшагося послѣ ея имѣнія, на основаніи 762 и 791 ст. X т. св. зак. граж. срокъ,

Въ Астраханскій Уѣздный Судъ.

19782. Наслѣдники, умершаго матроза Ивана *Тихонова*, къ оставшемуся послѣ его Тихонова имѣнію, къ положенный закономъ срокъ.

Витебской Губерніи въ Лепельскій Уѣздный Судъ.

19783. Наслѣдники, помѣщика Михайла Павлова *Чижа*, въ положенный св. зак. гражд. X т. 764 ст., срокъ.

Въ Курскую Градскую Полицію.

19784. Наслѣдники, послѣ умершаго города Курска жителя дворянина Коллежскаго Регистратора Никиты Акимова *Толмачева*, къ оставшемуся разному не-

движимому и движимому имѣнію, города Курска во 2-й части, заключающемуся въ дворовомъ мѣстѣ съ садомъ, 2 домахъ деревяннымъ и хворостяномъ, обмазанномъ въ наружи и внутри, одномъ столѣ и одной софѣ деревянныхъ простой работы, имѣніе сіе отдано въ посторонній присмотръ, кромѣ отсудствующаго сына умершаго, бывшаго Подпоручика, переименованнаго по службѣ въ Коммисаріатъ въ 14 классъ, Федора *Толмачева*, на основаніи св. зак. гражд. 764 ст. въ положенный полугодичный срокъ.

Пензенской Губерніи въ Пензенскій Уѣздный Судъ.

19785. Наслѣдники, кредиторы и должники, покойной изъ дворянъ дѣвицы Елизаветы Николаевой *Ребровской*, для полученія оставшагося послѣ ея имѣнія, состоящаго въ городѣ Пензѣ и Пензенскаго уѣзда въ селѣ Воскресенскомъ, Тухачевщина тожъ, въ срокъ, положенный т. X св. зак. гражд. ст. 764 и 2301-й.

Въ Рижскій Шляхетный Ландфохтейскій Судъ.

19786. Поелику благошляхтный Магистратъ ИМПЕРАТОРСКАГО города Риги, дозволилъ кураторамъ конкурсной массы умершаго Эконома Карла Бурхарда *Крегера*, учинить прокламу для созыва въ конкусъ кредиторовъ того умершаго Крегера; того ради со стороны Шляхетнаго Ландфохтейскаго Суда симъ вызываются всѣ тѣ, кои на сказаннаго Эконома Крегера полагаютъ имѣть какія либо притязанія, съ тѣмъ, чтобы явиться имъ въ теченіи 6-ти мѣсяцовъ со дня сей прокламы, т. е. не позднѣе 15 Января 1842 г. съ представленіемъ своихъ доказательствъ въ оный Шляхетный Судъ лично, или чрезъ надлежаще уполномоченнаго, снабженнаго инструкціею; въ противномъ случаѣ, они съ своими притязаніями, болѣе слушаны не будутъ.

Въ Рижскій Сиротскій Судъ.

19787. Поелику законные наслѣдники умершей вдовы Бригиты Магдалины *Бентфельдтъ*, урожденной Шютъ, при благошляхетномъ Магистратѣ просили о дозволеніи имъ учинить прокламу для созыва кредиторовъ сказанной умершей вдовы Бентфельдтъ, и оное прошеніе опредѣлено удовлетворить, но при томъ предписано просителямъ явиться для сего въ Сиротскій Судъ; того ради отъ Сиротскаго Суда симъ вызываются всѣ тѣ, кои полагаютъ имѣть какія либо притязанія на оставшееся послѣ умершей вдовы Бригиты Магдалины Бентфельдтъ, урожденной Шютъ, имѣніе съ тѣмъ, чтобы явиться имъ непремѣнно въ теченіе 6-ти мѣсяцовъ со дня сей прокламы и не позднѣе 10 Декабря 1841 г. въ Сиротскій Судъ, или въ Канцелярію онаго лично, или чрезъ надлежаще уполномоченнаго повѣреннаго и представить свои доказательства; въ противномъ же тому случаѣ, они по истеченіи таковаго срока, болѣе съ своими объявленіями не будутъ

слушаны, ниже допущены; почему всѣмъ и каждому поступать и отъ убытковъ остерегаться.

Симбирской Губерніи въ Самарскій Городовый Сиротскій Судъ.

19788. Наслѣдники, умершаго Самарскаго 3-й гильдіи купца Степана Васильева *Кузнецова*, для принятія оставшагося послѣ его разнаго движимаго имущества, нынѣ находящагося въ заведываніи онаго Суда, равно и кредиторы его Кузнецова, въ положенные св. зак. Росс. Имперіи X т. 785-й ст. сроки, именно: пребывающіе въ другихъ городахъ и иностранныхъ Европейскихъ мѣстахъ, въ теченіи 10 мѣсяцовъ, а въ другихъ частяхъ свѣта, въ теченіи полутора года, считая со времяни 1-й публикаціи.

Въ Новоторжскій Земскій Судъ.

19789. Должники и кредиторы, покойной Подполковницы Марьи Семеновой *Берновой*, въ законный срокъ, по производству о долгахъ г-жи Берновой дѣла.

Херсонской Губерніи въ Бобринецкій Уѣздный Судъ.

19790. Наслѣдники, Титулярнаго Совѣтника Осипа *Фисунова*, для полученія движимаго и недвижимаго имѣнія по немъ оставшагося, въ срокъ законами предписанный.

Въ Ярославскій Уѣздный Судъ.

19791. Наслѣдники, къ оставшемуся послѣ покойнаго Статскаго Совѣтника Князя Александра Александрова *Черкасскаго* имѣнію, состоящему Ярославскаго уѣзда въ селѣ Медягинѣ съ деревнями, кромѣ видимыхъ по дѣлу жены покойнаго Княгини Варвары Семеновой *Черкасской* и сыновей ея, Гвардіи Конной Артиллеріи Прапорщика Князя Инолита, состоящаго при Командирѣ Генералѣ Набоковѣ Адъютантомъ, Корнета Князя Евгенія, Студента Владиміра и Коллежскаго Секретаря Константина *Черкасскихъ*, въ положенный закономъ срокъ.

Разрядъ IX. О сыскѣ людей, которые должны быть представлены къ суду, независимо отъ ихъ воли по всѣмъ родамъ судопроизводства, въ томъ числѣ о сыскѣ людей бѣглыхъ. (Публикаціи нѣтъ.)

Разрядъ X. О пойманныхъ бродягахъ и о такихъ бѣглыхъ людяхъ, которыхъ извѣстно званіе и прежнее жительство. (Публикаціи нѣтъ.)

Разрядъ XI. Объ утратѣ разныхъ документовъ, также объ уничтоженіи вѣрющихъ писемъ и проч.

19792. С. Петербургская Адресная Экспедиція объявляетъ объ уничтоженіи утраченной подлинной отпускной, выданной 1835 г. Февраля 27 дня отъ Тихвинской купчихи дочери Надворнаго Совѣтника Елизаветы Евграфовой Бочмановой крѣпостной ея дворовой дѣвки Марьи *Матвѣевой*, отпущенной отъ нея вѣчно на волю по отпускной, явленной и засвидѣтельствованной въ С. Петербургской Палатѣ Гражданскаго Суда во 2-мъ Департаментѣ подъ № 4.

19793. Отъ Московскаго Губернскаго Правленія объявляется, буде у кого окажется потерянный отставнымъ солдатомъ Егоромъ Ефимовымъ *Мальцевымъ* паспортъ, данный ему отъ Командира Дерптской инвалидной команды, при увольненіи его отъ службы 3 Декабря 1838 г. то считать оный недѣйствительнымъ и представить куда слѣдуетъ къ уничтоженію.

19794. Отъ Московскаго Губернскаго Правленія объявляется, неокажется ли у кого потерянный паспортъ объ отставкѣ отъ 1 Января 1837 г. данный рядовому Кирилѣ *Яковлеву*, отъ Командующаго Артиллерійскимъ гарнизоннымъ баталіономъ Динаменской крѣпости Генералъ-Лейтенанта Гидрасъ, то оный считать недѣйствительнымъ и представить куда слѣдуетъ къ уничтоженію.

19795. Себежскій Городничій, по ходатайству проживающей въ городѣ Себежѣ Титулярной Совѣтницѣ Пелагеи Козминой *Славецкой*, дѣлаетъ извѣстнымъ, что буде гдѣ либо обнайденъ будетъ затерянный ею Славецкою билетъ ИМПЕРАТОРСКАГО Воспитательнаго Дома С. Петербургскаго Опекунскаго Совѣта Экспедиціи Сохранной Казны по вкладамъ, выданный на имя покойнаго перваго мужа ея Штабсъ-Капитана Венедикта Иванова *Ивашкевичева* 8 Января 1824 г. за № 48,570, на вложенную сумму 700 р. асс. съ передаточною роспискою наономъ учиненной имъ Ивашкевичемъ въ передачѣ ей Пелагеи Ивашкевичевой, нынѣ Славецкой, то представить оный билетъ по принадлежности къ Себежскому Городничему.

19796. Отъ Владимірской Палаты Гражданскаго Суда объявляется, что Курляндскій уроженецъ Гейнгрихъ Эбергардовъ *Фонъ-Бахъ*, сего 1841 г. Іюня 23 дня, объявилъ Палатѣ прошеніемъ, что данная ему 1835 г. Іюля въ 29-й день закладная отъ жены его изъ дворянъ Александры Петровой *Фонъ-Бахъ*, совершенная въ оной Палатѣ, въ занятыхъ ею у него деньгахъ 20,000 р. асс. срокомъ на годъ, подъ залогъ 10-ти пустошей разныхъ наименованій, состоящихъ Владимірской Губерніи въ Суздальскомъ уѣздѣ, въ коихъ мѣрою земли до 200 дес. по которой онъ съ нее должныя деньги получилъ всѣ сполна, неизвѣстно какимъ образомъ утратилась; а потому если оная окажется у кого либо въ рукахъ, или представлена будетъ въ судебное мѣсто, то считать ее недѣйствительною, которую и представлябъ въ оную Палату.

19797. Владимірской Губерніи отъ Суздальскаго Уѣзднаго Суда объявляется, что явленное въ ономъ Судѣ 17 Апрѣля сего г. вѣрющее письмо, данное Поручикомъ Иваномъ Ивановымъ *Трегубовымъ* сестрѣ своей Поручицѣ Прасковьѣ Ивановой *Фонъ-Штральборнъ,* на продажу пустошей Скулихи и Попковой, состоящихъ въ Суздальскомъ уѣздѣ, по волѣ его г. Трегубова уничтожена.

19798. Посылку при Рижскомъ Ландфохтейскомъ Судѣ ИМПЕРАТОРСКАГО города Риги прошено о уничтоженіи чрезъ публикацію утраченной облигаціи, выданной 20 Іюня 1819 г. на 316 р. серебр. дѣвицею Еленою *Фонъ-Ульрикенъ* въ пользу дѣвицы Катерины *Фонъ-Граль,* 19 Сентября 1819 г. публично закрѣпленной на домѣ, состоящемъ по улицѣ, называемой Шуленгассе, подъ Полицейскими номерами 79-мъ, 80-мъ и 145-мъ; того ради симъ вызываются всѣ тѣ, кои полагаютъ имѣть по сему долговому обязательству какія либо притязанія, съ тѣмъ, чтобы они явились при семъ Судѣ для соблюденія своихъ правъ въ теченіи 6-ти мѣсяцовъ, т. е. не позднѣе 20-го Декабря сего г.; въ противномъ же случаѣ, по истеченіи таковаго срока, они будутъ почитаемы просрочившимися съ ихъ притязаніями, вышеозначенная же облигація будетъ признана уничтоженною и дозволено будетъ оную по крѣпостнымъ дѣламъ исключить.

19799. Отъ Олонецкой Палаты Гражданскаго и Уголовнаго Суда объявляется, что данное Титулярнымъ Совѣтникомъ Викторомъ Степановымъ *Башинскимъ* Коллежскому Совѣтнику, что нынѣ Статскій, Павлу Александрову *Башинскому* вѣрющее письмо, засвидѣтельствованное въ оной Палатѣ сего 1841 г. Іюня 18-го дня о продажѣ имѣнія, состоящаго въ Харьковской Губерніи, считать уничтоженнымъ.

19800. Отъ Херсонскаго Губернскаго Правленія объявляется, неокажется ли гдѣ утерянное Испанско-подданнымъ Савостьяномъ Михайловымъ *Багурою* свидѣтельство, выданное изъ Херсонской Палаты Гражданскаго Суда 1837 г. Февраля 5 дня № 25, умершему брату Ивану *Багуру,* на проданный ему Савостьяну домъ, служившій обеспеченіемъ поставки тѣмъ братомъ его заграничныхъ матеріаловъ въ Главное Управленіе Черноморскаго Флота и Портовъ по Интендантству Кораблестроительной Экспедиціи, отъ каковаго обеспеченія за исправнымъ доставленіемъ тѣхъ матеріаловъ, совершенно освобожденъ.

Разрядъ XII. О лишеніи правъ торговаго состоянія, по необъявленію капитала. (Публикаціи нѣтъ.)

Разрядъ XIII. О вызовѣ по дѣламъ, касающимся до межеванія земель: генеральнаго специальнаго и своекоштнаго (Публикаціи нѣтъ.)

Разрядъ. XIV. О вызовѣ для казенныхъ подрядовъ, поставокъ, откуповъ и снятія оброчныхъ статей.

19801. Отъ Коммисаріатскаго Департамента Морскаго Министерства объявляется, что съ утвержденія Адмиралтействъ-Совѣта, назначено заготовить посредствомъ подряда на будущій 1843 г. въ С. Петербургскіе Адмиралтейскіе Провіантскіе магазины: муки ржаной до 89,474 кулей, крупъ до 11,944 четв. овса до 4,179 четв. и на Ижорскій заводъ муки до 6,986 кул. и до 757 четвертей.

Для чего назначены въ семъ Департаментѣ торгъ 25 числа и чрезъ 3 дня переторжка 29 числа Октября сего 1821 г.

Дабы доставить болѣе возможности желающимъ участвовать въ подрядѣ семъ, торги будутъ произведены на основаніи ст. 1269 и далѣе до 4276 св. зак. граж. т. X посредствомъ совокупнаго употребленія изустныхъ торговъ и запечатанныхъ объявленій.

Запечатанныя объявленія, должны быть поданы или присланы въ Департаментъ не позже перваго часа пополудни въ день, назначенный для переторжки.

Послѣ же сего срока, на основаніи ст. 1269 т. X св. зак. граж. объявленія не будутъ принимаемы ни отъ подающихъ лично, ни отъ присылающихъ по почтѣ.

Запечатанное объявленіе, на основаніи ст. 1243 и 1244, тогожъ св. зак. должно заключать въ себѣ:

а) Согласіе принять подрядъ вполнѣ или часть онаго, на точномъ основаніи публикуемыхъ условій.

б) Цѣны каждому продукту, должны быть написаны складомъ.

с) Обыкновенное мѣсто-пребываніе, званіе, имя и фамилію объявителя, такъ же мѣсяцъ и число когда писано.

При объявленіи должны быть приложены по суммѣ подряда достаточные и никакому сомнѣнію неподверженные залоги.

На запечатанномъ объявленіи, кромѣ адреса на имя Коммисаріатскаго Департамента Морскаго Министерства, должна быть слѣдующая надпись: объявленіе къ торгамъ, назначеннымъ въ Коммисаріатскомъ Дапартаментѣ Морскаго Министерства, на поставку провіанта на 1843 г.

Условія, на которыхъ должна быть произведена поставка того хлѣба, суть слѣдующія:

1.

Провіантъ и овесъ долженъ быть такой доброты, какая узаконена Провіантскимъ регулами, именно: муки изъ сухой овинной ржи, не гнилая, не затхлая, не лежалая, некомковатая и ни съ чемъ не смѣшанная, вѣсомъ съ кулемъ въ 9 п. крупа гречневая, свѣжая, сухая, хорошо вычищенная, мѣрою четверть 8 четвер. вѣсомъ съ двумя кулями 8 п. 10 фун., овесъ овинный, сухой, не затхлый, чистый, безъ мякины, съ полнымъ зерномъ, мѣрою четверть 8 четвер. вѣсомъ не менѣе 5 п. 25 фунтовъ.

Провіантъ и овесъ долженъ быть доставленъ въ твердыхъ куляхъ безъ подмочки и только 10-я часть муки съ небольшими затечками, можетъ быть допущена къ пріему безъ пересыпки въ новые кули, а затечки съ приставшею къ нимъ мукою вырѣзывать и досыпавъ свѣжею мукою, зачинить кули заплатами, каковыхъ заплатъ однако должно быть не болѣе 3-хъ.

2.

Если представится затрудненіе заготовить однѣхъ крупъ гречневыхъ, то дозволяется поставить 4-ю часть крупъ овсяныхъ и не болѣе 10-й части всего количества ячныхъ.

3.

Мука, крупа и овесъ, могутъ быть принимаемы въ сложномъ вѣсѣ.

4.

Весь провіантъ и овесъ долженъ быть поставленъ въ С. Петербургскіе Провіантскіе магазины по коммуникаціи 1842 года.

Если же поставка провіанта и овса будетъ съ низовыхъ Губерній, то подрядчикъ долженъ доставить въ Рыбинскъ для дальнѣйшаго отправленія, непремѣнно въ 1842 г. къ 1 Іюня не менѣе ¼ всего заподряженнаго количества, къ 15 Іюня также не менѣе ¼ части и къ 10 Іюля остальную половину.

За симъ весь провіантъ и овесъ долженъ быть поставленъ С. Петербургскіе Провіантскіе магазины и на Ижорскіе заводы по коммуникаціи 1842 года.

Если же по мелководію или другимъ причинамъ, отъ подрядчика независящимъ, останется какая часть хлѣба на зимовкѣ, то оная должна быть доставлена непремѣнно по коммуникаціи 1843 г. не позже 1 Іюля.

Но о причинахъ таковой остановки, подрядчикъ долженъ представить законное отъ мѣстныхъ начальствъ удостовѣреніе.

5.

Поставка провіанта и овса въ магазины, выгрузка изъ барокъ, перевѣска, перемѣрка, пересыпка изъ разодранныхъ кулей и починка оныхъ

укладка въ яруса, или погрузка на суда, если случится хлѣбу сему вмѣсто складки въ магазины дальнѣйшее отправленіе, должны быть произведены подрядчикомъ на всемъ его счетъ, отвѣтственности и страхъ.

6.

Заготовленіе провіанта и овса, должно быть произведено въ мѣстахъ законами дозволенныхъ.

7.

Поставка должна быть обезпечена узаконеннымъ залогомъ на 10-ю часть той суммы, на какую кто пожелаетъ поставить провіанта.

8.

По заключеніи контракта, если подрядчикъ пожелаетъ, можетъ быть выдано ему въ задатокъ до четвертой части подрядной суммы подъ особый залогъ рубль за рубль, такимъ же образомъ, можетъ онъ получить и въ продолженіи подряда до 4-й части слѣдующей ему суммы, если при заключеніи контракта не получилъ задаточныхъ или получилъ менѣе 4-й части.

Сіи задаточныя деньги будутъ вычитаться при каждой выдачѣ подрядчику на мѣстахъ, на пристаняхъ и въ пути въ той соразмѣрности, въ какой онъ онъ получитъ задатокъ, напримѣръ: если онъ получитъ подъ залогъ всего 4-ю часть подрядной суммы, то у него удерживается 4-я часть выдаваемыхъ денегъ, если получитъ 5-ю часть, то удерживается 5-я же часть выдаваемыхъ денегъ и т. д. и по мѣрѣ того, какіе за таковымъ вычетомъ залоги подъ задатки представленные, будутъ освобождаться, оные обращаются на обезпеченіе вѣрности поставки, въ дополненіе къ представленнымъ залогамъ на 10-ю часть, пока не составится полная 3-я часть на ту только сумму, на какую остается еще поставить продуктовъ, свободные же за тѣмъ залоги, по мѣрѣ поставки продуктовъ и вычета задатка возвращать подрядчику, буде того пожелаетъ.

9.

Платежъ денегъ будетъ производимъ подрядчику слѣдующимъ образомъ: на мѣстахъ покупки по освидѣтельствованіи продуктовъ и по удостовѣреніи о принадлежности ихъ подрядчику, или по предъявленіи контрактовъ, заключенныхъ имъ узаконеннымъ порядкомъ на поставку, также неиначе, какъ по удостовѣреніи о наличіи оныхъ у продавца, выдавать по количеству продуктовъ двадцать процентовъ изъ подрядной цѣны, по доставленіи продуктовъ на пристани, гдѣ должны быть погрузки двадцать процентовъ той же цѣны, по предъявленіи условій на наемъ судовъ, или собственныхъ подрядчика судовъ къ отправленію до Рыбинска двадцать пять процентовъ, когда же провіантъ будетъ заготовленъ въ низовыхъ Губерніяхъ, то въ продолженіи времени отъ погрузки продуктовъ на су-

да до прибытія въ Рыбинскъ пятнадцать процентовъ, между Рыбинскомъ и Петербургомъ или Новгородомъ, еще десять процентовъ.

За тѣмъ въ казнѣ останется до совершенной сдачи продуктовъ десять процентовъ подрядной цѣны.

Выдача сихъ послѣднихъ денегъ, будетъ производима подрядчику по мѣрѣ доставки и пріема продуктовъ въ магазины за всякое принятое количество по предъявленіи квитанцій и по полученіи донесеній о пріемѣ, когда же провіантъ будетъ заготовленъ не въ низовыхъ Губерніяхъ, но въ другихъ мѣстахъ, гдѣ закономъ разрѣшено, разумѣя внутренняго Россійскаго произведенія, безъ допущенія заграничной муки, тогда имѣютъ быть выдаваемы подрядчику по мѣрѣ доставки и пріема продуктовъ въ магазины остальные тридцать пять процентовъ.

Вообще платежъ денегъ назначается серебр. на основаніи Высочайшаго Манифеста 1 Іюля 1839 года, полагая каждый серебреный рубль въ 3 р. 50 к. асс.

10.

При пріемѣ продуктовъ будетъ наблюдаемо, чтобы оные были той доброты, какая означена въ 1 пунктѣ и какая узаконена Провіантскими регулами и споръ въ семъ случаѣ будетъ разрѣшаемъ мѣстнымъ начальствомъ, на основаніи Провіантскихъ регулъ, главы V, пунктовъ: 1, 3, 25, 26 и 27 Указа Ноября 1808 года и Высочайше утвержденнаго Мнѣнія Государственнаго Совѣта 1 Мая 1834 года.

11.

Въ случаѣ неисправности подрядчика, казна имѣетъ право дѣйствовать на его счетъ, съ какою бы то передачею ни было, а буде при семъ ея дѣйствіи будетъ соблюдена выгода, оная остается въ ея пользу.

Неисправность подрядчика считается:

а) Если онъ не приготовитъ на пристаняхъ всего количества хлѣба до вскрытія водяной коммуникаціи 1842 года,

б) Если не приготовитъ къ тому же времени судовъ для сплава купленнаго количества и по сей причинѣ не отправитъ съ пристаней къ дальнѣйшему отправленію какой либо части продуктовъ.

И в) когда въ опредѣленный по договору срокъ не доставитъ продуктовъ въ мѣста сдачи.

Во всѣхъ сихъ случаяхъ дозволяется подрядчику представить законныя свидѣтельства о причинахъ, воспрепятствовавшихъ исполненію въ срокъ договора.

12.

Переписку, какая слѣдовать будетъ по законамъ, производить на обыкновенной гербовой бумагѣ на счетъ подрядчика, контрактъ же долженъ быть написанъ на гербовомъ листѣ по суммѣ подряда.

13.

За тѣмъ все прочее дѣло-производство вести на основаніи правилъ, изложенныхъ св. зак. гражд. т. X въ книгѣ IV.

19802. Провіантскій Департаментъ, приглашаетъ желающихъ принять на себя исправленіе и перестройку своими матеріалами, инструментами, мастеровыми и рабочими, состоящихъ при С. Петербургскихъ Провіантскихъ магазинахъ, рагоженныхъ балагановъ; явиться къ назначеннымъ для сего въ Департаментѣ торгу 28 Августа и переторжкѣ 1-го Сентября сего года, съ узаконенными залогами и свидѣтельствами о званіи своемъ; въ какихъ же мѣстахъ и какія нужно исправить и перестроить балаганы, а равно и о условіяхъ исправленія и перестройки, можно узнавать ежедневно, въ Провіантскомъ Департаментѣ, въ присутственное время.

19803. Отъ Вятской Казенной Палаты объявляется, что въ присутствіи ея будетъ произведенъ торгъ 12 числа Сентября сего года и чрезъ 3 дня послѣ онаго, т. е. 16 числа переторжка, на поставку въ наступающую зиму въ Павловскій казенный винокуренный заводъ Вятской Губерніи въ Слободскомъ уѣздѣ состоящій, ржанаго хлѣба 118,404 чет. 7 п. 9-ти пудоваго вѣса безъ кулей, въ то число мукою 103,404 чет. 7 п. и рожью 15,000 чет.; почему желающіе взять сію поставку полнымъ количествомъ, или частями, имѣютъ явиться въ Вятскую Казенную Палату къ назначеннымъ срокамъ для торговъ съ узаконенными залогами.

19804. Симбирская Казенная Палата, вызываетъ желающихъ принять поставку въ казенный Мелекескій винокуренный заводъ для 37 и 38 винокуреній 1841, 1842 и 1843 годовъ хлѣба, по нынѣшнему предположенію Палаты 132,255 четвертей 2 п. $4\frac{3}{4}$ фун. съ тѣмъ, что торгъ на поставку сего хлѣба производиться будетъ и по частямъ; дѣйствительная же потребность количества на поставку въ заводъ хлѣба, опредѣлится при самомъ торгѣ, который назначенъ въ оной Палатѣ сего 1841 г. Октября 16 дня и переторжка чрезъ 3 дня.

19805. Отъ Новгородской Казенной Палаты объявляется, что назначенный ею у себя торгъ 28 числа текущаго Августа, на отдачу Бѣлозерскаго питейнаго откупа въ содержаніе на остальное время текущаго 4-хъ лѣтія, по случаю сдѣланной по Высочайшему повелѣнію разсрочки недоимки, накопившейся на томъ откупѣ, не будетъ

Разрядъ XV. О публичной и аукціонной продажѣ имѣній и объ отмѣнѣ продажъ сего рода.

19806. Смоленской Губерніи въ городѣ Вязьмѣ въ учрежденномъ конкурсѣ надъ должниками, бывшими Вяземскими купцами, а нынѣ мѣщанами, Михайлою Андреевымъ и женою его Прасковьею Ивановою *Лепехиными*, будетъ во исполненіе предписанія Смоленской Палаты Гражданскаго Суда и Вяземскаго Городоваго Магистрата вторично продаваться съ публичнаго торга сего 1841 г. Сентября 18 дня съ переторжкою чрезъ 3 дня, означенныхъ должниковъ Лепехиныхъ, за неплатежъ разнымъ кредиторамъ долговъ недвижимое имѣніе, состоящее въ городѣ Вязьмѣ:

1-е, Каменная лавка, состоящая въ гостиномъ ряду, крытая тесомъ, мѣрою земли $9\frac{1}{2}$ арш. поперегъ 8 арш. оцѣненная серебр. 42 р. 86 к. дохода получается въ годъ 7 р. 14 к.

2-е, Пустопорожнее мѣсто, состоящее на берегу рѣки Вязьмы въ смежности съ домомъ мѣщанина Алексѣя Сабельникова и съ мѣстами купцовъ Егора Хахлова и Карпа Дѣвкина, мѣрою длины по берегу рѣки Вязьмы 80 саж. поперегъ 40 саж. оцѣненное серебр. 142 р. $85\frac{5}{7}$ к. дохода получается въ годъ 14 р. $28\frac{4}{7}$ к.

3-е, Каменный 2-хъ-этажный домъ въ 1-й части города Вязьмы на большой Смоленской улицѣ въ Богородицкомъ приходѣ, въ смежности по правую сторону площадь, а по лѣвую мѣсто купеческой вдовы Авдотьи Ерастовой, крытый тесомъ, верхній этажъ неотдѣланный, въ нижнемъ этажѣ 3 чистыхъ комнаты, четвертая кухня, земли подъ онымъ по улицѣ 12 саж. по площади 8 саж. оцѣненный серебр. въ 571 р. $42\frac{6}{7}$ к. дохода можно получить 71 р. $42\frac{6}{7}$ к.

4-е, Каменнаго 2-хъ-этажнаго дома 4-я часть, состоящаго въ 3-й части города Вязьмы, въ смежности съ другими частями дома купца Бориса Зотова, въ оной части комнатъ: въ верхнемъ этажѣ 3, а въ нижнемъ этажѣ 2 комнаты и 2 кладовыхъ, подъ оною земли поперегъ 7 саж. въ длину 10 саж. и 1 арш. оцѣненная серебр. въ 577 р. $42\frac{6}{7}$ к. дохода получается въ годъ 71 р. $42\frac{6}{7}$ к.

5-е, Половина деревяннаго дома на каменномъ фундаментѣ въ 3-й части, въ смежности съ другою половиною купеческой вдовы Авдотьи Горбачевой, крытая гонтомъ, въ ней 4 комнаты, подъ низомъ ледникъ, земли поперегъ 4 саж. и 1 арш. длиннику 6 саж. и 1 четверть, оцѣненная серебр. въ 285 р. $71\frac{3}{7}$ к.

Почему желающіе купить оное имѣніе вообще или порознь, видѣть подробныя описи и дать болѣе оцѣненной суммы, явились бы къ назначенному торгу и переторжкѣ въ домъ предсѣдателя конкурса купца Михайла Колесникова, состоящій въ 3-й части города Вязьмы.

Разрядъ XVI. О вызовѣ людей, Дворянскаго и прочихъ сословій къ выборамъ или совѣщаніямъ. (Публикаціи нѣтъ.)

Разрядъ XVII. Разнородныя публикаціи, неподходящія къ разрядамъ здѣсь означеннымъ.

19807. Смоленской Губерніи въ Краснинскую Дворянскую Опеку вызывается унтеръ-офицеръ Карпъ *Бабковъ*, или отъ него съ законною довѣренностію повѣренный, для раздѣла движимаго и недвижимаго имѣнія, состоящаго Краснинскаго уѣзда въ деревнѣ Побокинѣ съ братьями его Прапорщикомъ Василіемъ и унтеръ-офицеромъ Федоромъ *Бабковыми*.

Разрядъ XVIII. О совершенныхъ крѣпостныхъ актахъ и о явкѣ сихъ актовъ, для ввода во владѣніе имѣніемъ.

Въ Владимірской Палатѣ Гражданскаго Суда:

19808. 1841 г. Мая 1. Совершена купчая, отъ Коллежскаго Совѣтника Митрофана Иванова *Алякринскаго*, на проданное имъ писцу 1-го разряда изъ дворянъ Федосью Степанову *Новожилову*, недвижимое имѣніе, состоящее Владимірской губерніи, Переславльскаго уѣзда въ сельцѣ Станцахъ, изъ числа писанныхъ по 8-й ревизіи въ ономъ сельцѣ 16 душъ, безъ раздробленія семействъ крестьянъ ревизскихъ мужеск. п. 15 душъ, съ женами ихъ и съ рожденными отъ нихъ послѣ 8-й ревизіи обоего п. дѣтьми, вдовами, дѣвками, съ ихъ крестьянскимъ имуществомъ, съ хоромнымъ и дворовымъ строеніемъ, съ мелкимъ и крупнымъ скотомъ и съ птицами, съ хлѣбомъ наличнымъ и въ землѣ посѣяннымъ, съ дворовою, гуменною, полевою, пашенною и непашенною землею, съ лѣсами, сѣнными покосами и со всѣми угодьями къ тому сельцу принадлежащими, за 1,457 р. 15 к. серебр. Купчая писана на герб. листѣ въ 3 р. серебр.; при совершеніи взыскано пошлинъ 58 р. 30 к., да съ акта 3 р. серебр.

19809. 1841 г. Мая 21. Совершена купчая, отъ Коллежскаго Совѣтника Митрофана Иванова *Алякринскаго*, на проданное имъ Тайной Совѣтницѣ Юліи Өедоровнѣ *Курути*, недвижимое имѣніе, состоящее Владимірской губерніи, Переславльскаго уѣзда въ селѣ Михалевѣ, писанныхъ по 8-й ревизіи дворовыхъ людей и крестьянъ безъ раздробленія ихъ семействъ мужеск. п. 20 душъ, съ ихъ женами и съ рожденными отъ нихъ послѣ ревизіи обоего п. дѣтьми, со вдовами, дѣвками и буде есть пріемышами, съ ихъ крестьянскимъ имуществомъ, хоромнымъ, дворовымъ и гуменнымъ строеніемъ, со скотомъ господскимъ и крестьянскимъ рогатымъ крупнымъ и мелкимъ, съ лошадьми, птицами, съ хлѣбомъ господскимъ и крестьянскимъ наличнымъ и въ землѣ посѣяннымъ и состоящій въ томъ селѣ Михалевѣ господскій домъ съ строеніемъ, заведеніями и со всею къ нему принадлежностію, съ усадебною, дворовою, гуменною, полевою, пашенною и непашенною землею, съ лѣсами, сѣнными покосами и со всѣми угодьями, какъ къ тому селу Михалеву принадлежащею, такъ и въ состоящемъ при ономъ селѣ отхожемъ лугу называемомъ Голубятниковымъ, сколько въ оныхъ селѣ Михалевѣ и лугу Голубятниковѣ по дачамъ, писцовымъ и отказнымъ книгамъ и по генеральному земель размежеванію принадлежитъ, не оставляя себѣ ничего, всю безъ остатка, за 1,800 р. серебр. Купчая писана на герб. листѣ въ 4 р. 20 к. серебр.; при совершеніи взыскано пошлинъ 72 р. съ акта 3 р. серебр.

19810. 1841 г. Мая 23. Совершена купчая, отъ Коллежскаго Ассессора Василья Яковлева *Алексѣева*, на проданную имъ Владимірской губерніи и уѣзда Богословскаго участка казенной деревни Масленки крестьянамъ Петру *Сергѣеву* и Василью *Петрову*, пашенную и непашенную землю, съ лѣсами,

сѣнными покосами и со всѣми угодьями, состоящую Владимірскаго уѣзда въ пустошахъ именуемыхъ: Дюкова, Митрошина и Алатырцы находящихся первыя двѣ при деревнѣ Масленкѣ, а послѣдняя близъ казенныхъ деревень Бородиной и помянутой Масленки слѣдующую ему часть до 23 десят., за 400 р. серебр. Купчая писана на герб. листѣ въ 1 р. 80 к. серебр.; при совершеніи взыскано пошлинъ 16 р. да съ акта 3 р. серебр.

19811. 1841 г. Мая 24. Совершена купчая, отъ Владимірскаго мѣщанина Дмитрія Өедорова *Сапожникова*, на проданную имъ Владимірскимъ же 3-й гильдіи купеческимъ дѣтямъ Петру и Павлу Филипповымъ *Бѣлоглазовымъ*, огородную и садовую землю, состоящую г. Владиміра 1-й Ч. за золотыми воротами, которой мѣрою идя по дорогѣ пролегающей отъ золотыхъ воротъ къ Никитской улицѣ 34 саж., по улицѣ большой Мѣщанской 40 саж. 2 арш. и отъ усадьбы 1-й гильдіи купца Ильина 25 саж. и 1 арш., за 200 р. серебр. Купчая писана на герб. листѣ въ 90 к. серебр.; при совершеніи взыскано пошлинъ 8 р. да съ акта 3 р. серебр.

19812. 1841 г. Мая 29. Совершена купчая, отъ чиновницы 8-го класса Авдотьи Григорьевой *Ивановой*, на проданную ею Коллежской Регистраторшѣ Авдотьѣ Матвѣевой *Числовской*, усадебную землю, состоящую г. Владиміра 2-й Ч. въ Троицкой улицѣ, мѣрою поперечнику въ переднемъ и заднемъ концахъ по 10 саж. и по 2½ арш., длиннику по обѣимъ сторонамъ по 15 саж., за 170 р. серебр. Купчая писана на герб. листѣ въ 90 к. серебр.; при совершеніи взыскано пошлинъ 6 р. 80 к. да съ акта 3 р. серебр.

19813. 1841 г. Мая 29. Совершена купчая, отъ Владимірскихъ мѣщанъ Никанора и Ивана Козминыхъ *Кошутиныхъ*, на проданную ими Владимірской же купеческой женѣ Натальѣ Васильевой *Ворошатиной*, сѣнокосную пожню, состоящую близъ рѣки Клязмы, мѣрою покосу 4 десят. 2254 квадрат. саж., да подъ полурѣкою и озеромъ 1257 квадрат. саж., всего 5 десят. 1111 квадрат. саж., за 428 р. 57 к. серебр. Купчая писана на герб. листѣ въ 1 р. 80 к. серебр.; при совершеніи взыскано пошлинъ 17 р. 15 к. да съ акта 3 р. серебр.

19814. 1841 г. Іюня 11. Совершена купчая, отъ Переславльскаго 3-й гильдіи купца Василья Ефимова *Воронцова*, на проданную ими *Переславльскому Гражданскому Обществу*, каменный двухъэтажный домъ съ мизонпномъ, состоящій въ г. Переславлѣ въ Новой улицѣ съ имѣющимся при немъ деревяннымъ флигелемъ и со всею къ оному дому принадлежностію, деревянною пристройкою и съ находящеюся какъ подъ онымъ и строеніемъ, такъ и огородную землею, коей мѣрою поперечнику по обѣимъ концамъ по 24 саж., а въ длину по 50 саж., за 1,428 р. 50 к. серебр. Купчая писана на герб. листѣ въ 3 р. серебр.; при совершеніи взыскано пошлинъ 57 р. 15 к., да съ акта 3 р. серебр.

19815. 1841 г. Іюня 13. Совершена купчая, отъ Владимірскаго 3-й гильдіи купц

Осипа Михайлова *Петровскаго*, на проданную имъ Владимірскому жъ 2-й гильдіи купцу Петру Васильеву *Козлову*, каменную лавку, состоящую г. Владиміра въ мушномъ ряду подъ № 2-мъ, мѣрою подъ оною земли длиннику 19 арш., а поперечнику 11 арш., за 2,858 р. серебр. Купчая писана на герб. листѣ въ 6 р. серебр.; пошлинъ съ 2,858 р. взыскано 114 р. 32 к. да съ акта 3 р. серебр.

Въ Волынской Палатѣ Гражданскаго Суда:

19816. 1841 г. Іюня 20. Совершена купчая, помѣщицею Камиллею Домицелею двухъ имянъ Леоновою *Невяровскою*, данная ею родной сестрѣ своей Фавстинѣ Теофилѣ то же двухъ имянной Леоновой *Невяровской*, на продажу первою послѣдней имѣнія части селенія Каменнаго Броду, въ Житомирскомъ уѣздѣ состоящаго 21 душу мужеск. п. крестьянъ въ себѣ заключающаго, за 3,000 р. серебр. Купчая писана на герб. листѣ въ 6 р. серебр.; при совершеніи взыскано пошлинъ 120 р. и съ акта 3 р. серебр.

19817. 1841 г. Іюня 27. Совершена купчая, на продажу дворянкою Екатериною *Венгродзкою*, Житомирскимъ жителямъ однодворцамъ Станиславу Павлову и женѣ его Елисаветѣ *Березовскимъ*, земли въ г. Житомирѣ недоходя до рѣки Камянки на Подолѣ состоящей, за 60 р. серебр. Купчая писана на герб. листѣ въ 90 к. серебр.; при совершеніи взыскано пошлинъ 2 р. 40 к. и съ акта 3 р. серебр.

19818. 1841 г. Іюля 3. Совершена купчая, Титулярнымъ Совѣтникомъ Михайломъ Ивановымъ и женою его Кристиною Карловою *Бацваховыми*, данная ими помѣщицѣ дѣвицѣ Камиліи Игнатьевой *Мержинской*, на продажу первыми послѣдней, состоящаго въ г. Житомирѣ дома, со всѣми находящимися при немъ строеніями, за 600 р. серебр. Купчая писана на герб. листѣ въ 1 р. 80 к. серебр.; при совершеніи взыскано пошлинъ 24 р. и съ акта 3 р. серебр.

19819. 1841 г. Іюля 3. Превращена закладная въ купчую, на заложенную Житомирскою мѣщанкою Сурою Вольковою *Бергеровою*, Житомирской мѣщанкѣ Еврейкѣ Елькѣ Ушеровой *Кашкогоровой*, половинную часть дома съ землею подъ онымъ домомъ состоящею, въ г. Житомирѣ находящеюся, въ 200 р. серебр. Купчая писана на герб. листѣ въ 3 р. серебр.; взыскано пошлинъ 8 р. и съ акта 3 р. серебр.

19820. 1841 г. Іюля 4. Совершена переуступочная сдѣлка, Корпуса Жандармовъ Подполковникомъ и кавалеромъ Богуславомъ Францовымъ *Гринфельдомъ*, состоящему по кавалеріи Подполковнику Петру Иванову *Шварцу*, на уступку 1000 десят. земли въ Саратовской губерніи на луговой сторонѣ рѣки Волги, за 1,500 р. серебр. Сдѣлка писана на герб. листѣ въ 3 р. серебр.; при совершеніи взыскано пошлинъ съ указной земли 60 р. съ акта 3 р. серебр.

19821. 1841 г. Іюля 8. Совершена купчая, на продажу Бердичевскимъ жителемъ

Житомирскимъ 3-й гильдіи купеческимъ сыномъ Евреемъ Айзикомъ Абрамовичемъ *Шварцманомъ*, данная имъ Бердичевскому жителю Еврею Левъ Ицку Сруліовичу *Духовному*, деревянной лавки въ мѣстечкѣ Бердичевѣ въ старомъ базарѣ на чиншовой землѣ состоящей, за 100 р. серебр. Купчая писана на герб. листѣ въ 90 к. серебр.; при совершеніи взыскано съ акта 3 р. серебр.; пошлинъ взыскиваемо небыло потому, что лавка эта состоитъ на владѣльческой чиншовой землѣ.

19822. 1841 г. Іюля 9. Совершена купчая, на продажу Евреями Мошкомъ Хаимовичемъ *Каминиромъ* и Лейзоромъ Іосіовичемъ *Табаковымъ*, Еврею Янкелю Гершку Когосовичу *Ицгору*, дома въ г. Житомирѣ на Малой Рыбной улицѣ состоящаго, за 350 р. серебр. Купчая писана на герб. листѣ въ 1 р. 80 к. серебр.; при совершеніи взыскано пошлинъ 14 р. серебр. и съ акта 3 р. серебр.

19823. 1841 г. Іюля 11. Совершена купчая, на продажу Житомирскими мѣщанами Максимомъ и Иваномъ Исааковыми *Охрименками*, Коллежскому Ассессору Ивану Өедорову и женѣ его Настасьи *Живоглядовымъ*, земли и построеннаго на оной деревяннаго дома, въ г. Житомирѣ на Ганчарской улицѣ состоящихъ, за 180 р. серебр. Купчая писана на герб. листѣ въ 90 к. серебр.; при совершеніи взыскано пошлинъ 7 р. 20 к. и съ акта 3 р. серебр.

19824. 1841 г. Іюля 14. Совершена купчая, Житомирскимъ мѣщаниномъ Евреемъ Аврамомъ Шліомовичемъ *Фельвергомъ*, Житомирскому же мѣщанину Еврею Мордку Калмоновичу *Дехнеру*, на продажу первымъ послѣднему состоящаго въ г. Житомирѣ деревяннаго дома, съ находящеюся подъ онымъ землею, за 50 р. серебр. Купчая писана на герб. листѣ въ 90 к. серебр.; при совершеніи взыскано пошлинъ 2 р. и съ акта 3 р. серебр.

19825. 1841 г. Іюля 14. Совершена купчая, на продажу Житомирскими мѣщанами и жителями Өедоромъ Амбросіевымъ и Александрою *Лапинскими*, Житомирскому 3-й гильдіи купцу Василью Васильеву *Варварову*, земли и дома на оной построеннаго, въ чертѣ г. Житомира по Кіевской улицѣ состоящихъ, за 125 р. серебр. Купчая писана на герб. листѣ въ 90 к. серебр.; при совершеніи взыскано пошлинъ 5 р. и съ акта 3 р. серебр.

19826. 1841 г. Іюля 15. Совершена купчая, повѣреннымъ Житомирскаго купца Бердичевскаго жителя Перца Мошковича *Пекалиса*, Евреемъ Дувидомъ Янкеліовичемъ *Гартштейномъ*, на продажу означеннымъ вѣрителемъ его Пекалисомъ, Бердичевской жительке Еврейкѣ Гандѣ *Фридовой*, деревянной лавки въ мѣстечкѣ Бердичевѣ на старомъ базарѣ съ чиншемъ состоящей, за 450 р. серебр. Купчая писана на герб. листѣ въ 1 р. 80 к. серебр., при совершеніи взыскано съ акта 3 р. серебр., пошлинъ на основаніи продолж. къ т. 5 уст. о пошл. ст. 342-й взыскиваемо небыло.

19827. 1841 г. Іюля 15, Совершена купчая, повѣреннымъ Житомирскаго купца

Бердичевскаго жителя Еврея Перца Мошковича *Пекалиса*, Евреемъ Дувидомъ Янкеліовичемъ *Гартштейномъ*, на продажу означеннымъ вѣрителемъ его Пекалисомъ, Житомирскому 3-й гильдіи купцу Гершену *Грувойгу*, деревянной лавки въ мѣстечкѣ Бердичевѣ на старомъ базарѣ съ чиншемъ состоящей, за 450 р. серебр. Купчая писана на герб. листѣ въ 1 р. 80 к. серебр.; при совершеніи взыскано съ акта 3 р. серебр.; пошлинъ на основаніи продолж. къ т. 5 уст. о пошл. ст. 342-й взыскиваемо небыло.

19828. 1841 г. Іюля 18. Совершена дарственная запись, помѣщицею Еленою Матвѣевою *Омецинскою*, дочери своей Кристинѣ *Домбровской*, на подаренное первою послѣдней имѣніе часть мѣстечка Лабуня, въ Заславскомъ уѣздѣ находящееся, заключающее въ себѣ 32 души мужеск. п. крестьянъ. Дарственная запись писана на герб. листѣ въ 9 р. серебр.; при совершеніи взыскано съ акта 3 р. серебр.

19829. 1841 г. Іюля 25. Совершена купчая, Житомирскимъ мѣщаниномъ Бердичевскимъ жителемъ Евреемъ Рувиномъ Цудиковичемъ *Хмѣльницкимъ-Мучникомъ*, данная имъ проживающему въ мѣстечкѣ Бердичевѣ Подольской губерніи, Проскуровскому мѣщанину Еврею Шмулѣ Янкеліовичу *Гельману*, на продажу первымъ послѣднему состоящаго въ мѣстечкѣ Бердичевѣ на чиншевой землѣ дома со всѣми къ оному принадлежностями, за 125 р. серебр. Купчая писана на герб. листѣ въ 90 к. серебр.; при совершеніи взыскано съ акта 3 р. серебр.; пошлинъ на основаніи продолж. св. уст. о пошл. 1-й ч. ст. 342-й взыскиваемо небыло.

Въ Казанской Гражданской Палатѣ:

19830. 1841 г. Іюня 18. Совершенъ раздѣльный актъ, учиненный Поручикомъ Ростиславомъ и сестрами его дѣвицами совершеннолѣтними Прасковьею и Елисаветою Константиновыми *Власьевыми*, въ недвижимомъ имѣніи, заключающемся въ крестьянахъ, состоящихъ Казанской губерніи, Тетюшскаго уѣзда въ селѣ Никифоровѣ 127 и Оренбургской, Бузулукскаго уѣзда по деревнѣ Новоселкамъ, Чибриловка тожъ 24 души, доставшемся имъ по наслѣдству послѣ родителя ихъ Титулярнаго Совѣтника Константина и дяди Подпоручика Павла Власьевыхъ, цѣна имѣнію объявлена 69,600 р. асс. Актъ писанъ на герб. листѣ въ 42 р. серебр., за записку взыскано 3 р. серебр.

19831. 1841 г. Іюля „ „ дня. Совершена купчая, на проданный состоящимъ при имѣніи попечителемъ Казанскимъ мѣщаниномъ Андреемъ Ивановымъ *Крюковымъ*, Казанскому мѣщанину Степану Иванову *Рукавишникову*, деревянный домъ, умершаго Казанскаго мѣщанина Давыда Терентьева *Крашенинникова*, состоящій въ 4-й Ч. г. Казани на Проломной улицѣ, за 785 р. 71$\frac{3}{7}$ к. серебр. Купчая писана на герб. листѣ въ 1 р. 80 к. серебр.; пошлинъ взято съ оценочной суммы 857 р. 14$\frac{2}{7}$ к., 34 р. 30 к. и за актъ 3 р. серебр.

19832. 1841 г. Іюля 22. Утвержденъ раздѣльный актъ, учиненный Коллежскою

Совѣтницею Варварою *Любимовою*, Гвардіи Поручицею Александрою *Леонтьевою* и совершеннолѣтнею дѣвицею Екатериною *Загорскою*, въ недвижимомъ имѣніи, оставшемся послѣ родителя ихъ Статскаго Совѣтника Василья Андреева *Загорскаго*, заключающемся въ крестьянахъ 308 душахъ, состоящихъ Казанской губерніи, въ Чебоксарскомъ уѣздѣ. Актъ писанъ на герб. листѣ въ 90 к. серебр.; при утвержденіи взыскано съ объявленной цѣны имѣнію 42,857 р. 14 2/7 к. за листъ 90 р. и за актъ 3 р. серебр.

9833. 1841 г. Іюля 24. Выдана данная, Чистопольскимъ 2-й гильдіи купцамъ Григорью и Почетному гражданину Дмитрію Андреевымъ *Поляковымъ*, на домъ Чистопольской купеческой жены Настасьи Ивановой *Межкичевой*, состоящій въ г. Чистополѣ на Екатерининской улицѣ, по случаю предоставленія онаго тѣмъ Поляковымъ натурою за должныя имъ деньги 10,000 р. асс. Данная писана на герб. листѣ въ 6 р. серебр., взыскано за актъ 3 р. серебр.; пошлинъ невзыскано по случаю представленія ихъ при предъявленіи закладной ко взысканію.

19834. 1841 г. Іюля 24. Совершена купчая, на проданное Маіоромъ и кавалеромъ Павломъ Николаевымъ *Жуковымъ*, Подполковнику Павлу Львову *Толстому*, недвижимое имѣніе, состоящее Чистопольскаго уѣзда въ деревнѣ Кадралеевой, Четыре Двора тожъ, заключающееся въ крестьянахъ 7 ревизскихъ мужеск. п. душахъ съ принадлежащею къ нимъ землею, коей мѣры неизвѣстно, за 1,028 р. 57 1/7 к. серебр. Купчая писана на герб. листѣ въ 3 р. серебр.; пошлинъ съ суммы взыскано 41 р. 15 к. и за актъ 3 р. серебр.

19835. 1841 г. Іюля 25. Совершена купчая, на проданный Статскимъ Совѣтникомъ Игнатьемъ Родіоновымъ *Андреевскимъ*, Титулярной Совѣтницѣ Марьѣ Антоновой *Базетти*, деревянный домъ, состоящій г. Казани въ 4-й Ч. по большой Красной улицѣ, за 715 р. серебр. Купчая писана на герб. листѣ въ 1 р. 80 к. серебр.; пошлинъ взято съ 715 р., 28 р. 60 к. и за актъ 3 р. серебр.

19836. 1841 г. Іюля 25. Совершена купчая, на проданное Коллежскимъ Регистраторомъ Алексѣемъ Ивановымъ *Щербаковымъ*, Титулярной Совѣтницѣ Екатеринѣ Ивановой *Касьяновой*, пустопорожнее дворовое мѣсто, лежащее въ 4-й Ч. г. Казани на Арскомъ полѣ, заключающее въ себѣ мѣры земли 440 квадрат. саж., за 162 р. 80 к. серебр. Купчая писана на герб. листѣ въ 90 к. серебр.; пошлинъ съ 162 р. 80 к. взыскано вдвое 13 р. 4 к. и съ акта 6 р. серебр.

19837. 1841 г. Іюля 25. Совершена купчая, на проданное Надворнымъ Совѣтникомъ Иваномъ Афанасьевымъ *Сокольскимъ*, Титулярной Совѣтницѣ Екатеринѣ Ивановой *Касьяновой*, пустопорожнее дворовое мѣсто, лежащее въ 4-й Ч. г. Казани на Арскомъ полѣ, заключающее въ себѣ мѣры земли 390 квадрат. саж., за 132 р. 60 к. серебр. Купчая писана на герб. листѣ въ 30 к. серебр.; пошлинъ съ 132 р. 60 к. взыскано вдвое 10 р. 62 к. и съ акта 6 р. серебр.

19838. 1841 г. Іюля 29. Совершена купчая, на проданныхъ Штабсъ-Капитаншею Александрою Петровою *Клаишевою*, дочери своей совершеннолѣтней дѣвицѣ Варварѣ Михайловой *Клаишевой*, 30 ревизскихъ мужеск. п. душъ крестьянъ, съ ихъ женами и дѣтьми безъ раздробленія семействъ, съ землею 300 десят., состоящихъ Казанской губерніи и уѣзда въ сельцѣ Шигалеевѣ, за 3,600 р. серебр. Купчая писана на герб. листѣ въ 9 р. серебр.; пошлинъ съ суммы взыскано 144 р. и за актъ 3 р. серебр.

Въ Нижегородской Гражданской Палатѣ:

19839. 1841 г. Іюня 24. Утверждено духовное завѣщаніе, умершей Нижегородской купеческой жены Натальи Алексѣевой *Ветошниковой*, которымъ она предоставила дѣтямъ своимъ: Афиногену, Андреяну, Егору и дѣвицѣ Александрѣ Козминымъ *Ветошниковымъ*, каменный домъ, состоящій въ Нижнемъ-Новгородѣ Рождественской Ч. 4-го кварт. въ Сергіевскомъ приходѣ, цѣна завѣщанному дому по совѣсти объявлена 6,000 р. серебр., взято съ акта 3 р. и въ добавокъ къ листу на которомъ должно бы писано духовное завѣщаніе 11 р. 10 к. серебр.

19840. 1841 г. Іюля 2. Совершена купчая, на купленное Подпоручицею Марьею Николаевою *Троицкою*, у Штабсъ-Капитана Николая Иванова *Мезенцова*, имѣніе, состоящее Нижегородской губерніи, Макарьевскаго уѣзда въ сельцѣ Сауровѣ 33 мужеск. п. души съ имуществомъ, землею и угодьями, сверхъ того состоящія въ томъ же уѣздѣ двѣ пустоши Татьянину и Острикову, за 3,960 р. серебр. Купчая писана на герб. листѣ въ 9 р. серебр.; пошлинъ съ 3,960 р. взыскано 158 р. 40 к. и съ акта 3 р. серебр.

19841. 1841 г. Іюля 9. Совершена купчая, на купленное Тайнымъ Совѣтникомъ и кавалеромъ Сергѣемъ Васильевичемъ *Шереметевымъ*, у Поручиковъ: Павла, Ивана, Василья и Корнета Евгенія Павловыхъ *Томары*, имѣніе, состоящее Нижегородской губерніи, уѣздовъ Нижегородскаго, въ деревнѣ Грабиловой и Горбатовскаго, въ селѣ Теряевѣ и деревняхъ Крутцѣ и Болдырѣ 697, а за исключеніемъ изъ нихъ изъ села Теряева 2-хъ, какъ то: крестьянина Алексѣя съ женою его Матреною, съ сыномъ ихъ Степаномъ холостымъ и 2-мя дочерьми дѣвками, остальныхъ за тѣмъ въ деревнѣ Грабиловой 163, въ селѣ Теряевѣ 280, въ деревняхъ Крутцѣ 80 и Болдыревѣ 172, всего крестьянъ 695 мужеск. п. душъ, съ имуществомъ, землею и всѣми угодьями какъ при означенныхъ селеніяхъ, такъ и въ отхожихъ пустошахъ: Степайковой, Ушаковой, Кожухинской, Масловой, Дудкиной съ землею при деревнѣ Сальниковой и съ отхожими сѣнными покосами называемыми Коромысловскіе и при рѣкѣ Окѣ въ Чернопенскомъ островѣ, да въ этомъ же островѣ называемыми Золотиловскими, серебр. за 83,400 р. Купчая писана на герб. листѣ въ 180 р. серебр.; пошлинъ съ 83,400 р. взыскано 3,336 р. и съ акта 3 р. серебр.

19842. 1841 г. Іюля 15. Совершена купчая, на купленный Дѣйствительною Камергершею Анною Дмитріевною *Нарышкиною,* у Титулярной Совѣтницы Марфы Трофимовой *Денисовой,* деревянный домъ съ строеніемъ и землею, состоящій въ Нижнемъ-Новгородѣ Кремлевской Ч. 3-го кварт. въ Варварскомъ приходѣ въ Солдатской улицѣ подъ № 491-мъ, серебр. за 572 р. Купчая писана на герб. листѣ въ 1 р. 80 к. серебр.: пошлинъ съ 572 р. взыскано 22 р. 88 к. и съ акта 3 р. серебр.

19843. 1841 г. Іюля 17. Совершена купчая, на купленный Поручицею Фивою Алексѣевою *Юрагиною,* у Надворной Совѣтницы Натальи Петровой *Климовой,* деревянный флигель съ строеніемъ и землею, принадлежащій къ дому ея, состоящій въ Нижнемъ-Новгородѣ, Кремлевской Ч. 1-го кварт. въ Алексѣевскомъ приходѣ на Дворянской улицѣ подъ № 509-мъ, серебр. за 572 р. Купчая писана на герб. листѣ въ 1 р. 80 к. серебр.; пошлинъ съ 572 р. взыскано 22 р. 88 к. и съ акта 3 р. серебр.

19844. 1841 г. Іюля 17. Совершена купчая, на купленное изъ дворянъ Титулярнымъ Совѣтникомъ Павломъ Ивановымъ *Петровымъ,* у вдовы Поручицы Александры Семеновой *Захаровой,* имѣніе, состоящее Нижегородской губерніи, Сергачской округи въ селѣ Адашевѣ крестьянъ 10 мужеск. п. душъ, съ имуществомъ ихъ, землею и угодьями, серебр. за 1,142 р. 85$\frac{5}{7}$ к. Купчая писана на герб. листѣ въ 3 р. серебр.; пошлинъ на основаніи св. зак. т. 5 уст. о пошл. ст. 350-й и указа 9 Ноября 1839 г. съ цѣны 1,200 р. взыскано 48 р. и съ акта 3 р. серебр.

Въ Новгородской Палатѣ Гражданскаго Суда:

19845. 1841 г. Іюля 26. Совершена подарочная запись, на подаренный Полковницею Маврою Ивановою *Мальевою,* дочери своей дѣвицѣ Натальѣ Алексѣевой *Мальевой,* деревянный на каменномъ фундаментѣ домъ со службами и землею, длиннику 20 саж., 2 арш., а поперечнику 20 саж., состоящій въ Новгородѣ 1-й Софійской Ч. въ Легащенской улицѣ, коему имѣнію объявлена цѣна 1,200 р. серебр. Запись писана на герб. листѣ въ 3 р. серебр., взято съ акта 3 р. серебр.

19846. 1841 г. Іюля 26. Совершена купчая, на проданный Новгородскою мѣщанкою Прасковьею Степановою *Шалапаловою,* Старорускому мѣщанину Ивану Иванову *Демьянову,* деревянный двухъэтажный на каменномъ фундаментѣ домъ съ землею, длиннику 15, а поперечнику 10 саж., состоящій въ Новгородѣ 1-й Софійской Ч. въ 3-мъ кварт., серебр. за 257 р. 14$\frac{2}{7}$ к. Купчая писана на герб. листѣ въ 90 к. серебр.; пошлинъ взято 10 р. 28$\frac{4}{7}$ к. и съ акта 3 р. серебр.

19847. 1841 г. Іюля 28. Совершена купчая, на проданное Новгородскимъ мѣщаниномъ Ѳедоромъ Ѳедотовымъ *Коньковымъ,* Коллежскому Ассесору Ивану Семенову *Аплтову,* мѣсто земли, состоящее въ Новгородѣ 2-й Торговой Ч. во 2-мъ кварт. по вновь проложенной Лубяницкой улицы, мѣрою

по улицѣ длиннику 57, а поперечнику во внутрѣ кварт. 20 саж., серебр. за 86 р. Купчая писана на герб. листѣ въ 30 к. серебр.; пошлинъ взято 3 р. 44 к. и съ акта 3 р. серебр.

Въ Пензенской Палатѣ Гражданскаго Суда:

19848. 1841 г. Марта 21. Совершена запись, отъ Поручицы Капиталины *Мосоловой*, на подаренное ею сыну своему Штабсъ-Капитану Степану *Мосолову*, имѣніе, состоящее Пензенской губерніи, Чембарскаго уѣзда въ селахъ: Полянахъ 19, Пачелмѣ 23 и деревнѣ Григорьевкѣ 4, всего 46 мужеск. п. душъ со всѣмъ ихъ имуществомъ и землею, имѣнію сему цѣна объявлена 5,400 р. серебр. Актъ писанъ на герб. листѣ въ 12 р. взято актовыхъ 3 р. серебр., того жъ числа.

19849. 1841 г. Мая 3. Совершена раздѣльная запись, отъ отставнаго Мичмана Николая и Корнета Николая жъ *Бекетовыхъ*, на раздѣленное имѣніе, состоящее Пензенской губерніи и уѣзда въ селѣ Бекетовкѣ 303 и Городищскаго уѣзда въ деревнѣ Алексѣевкѣ 11 душъ, со всѣмъ ихъ имуществомъ и землею, цѣна имѣнію объявлена 42,000 р. Запись писана на герб. листѣ въ 90 р. серебр., актовыхъ взято 3 р. серебр., того жъ числа.

19850. 1841 г. Іюня 18. Совершена купчая, отъ Титулярнаго Совѣтника и кавалера Алексѣя *Ранцова*, на проданное имъ Статскому Совѣтнику и кавалеру Михайлѣ Ѳедорову *Протасьеву*, имѣніе, состоящее Пензенской губерніи, Керенскаго уѣзда въ сельцѣ Сосновкѣ 269 мужеск. п. душъ со всѣмъ ихъ имуществомъ и землею, серебр. за 54,000 р. Купчая писана на герб. листѣ въ 120 р. серебр.; пошлинъ взято 2,160 р. и актовыхъ 3 р. серебр., того жъ числа.

19851. 1841 г. Іюня 27. Совершена купчая, изъ дворянъ отъ Коллежскаго Регистратора Николая Иванова *Никлоса*, на проданное имъ Титулярному Совѣтнику и кавалеру Василью Леонтьеву *Андреєву*, имѣніе, состоящее Саратовской губерніи, Сердобскаго уѣзда въ сельцѣ Ивановкѣ, Няша тожъ 173 мужеск. п. души со всѣмъ ихъ имуществомъ и землею, серебр. за 36,850 р. Купчая писана на герб. листѣ въ 90 р. серебр.; пошлинъ взято 1,474 р. и актовыхъ 3 р. серебр., того жъ числа.

19852. 1841 г. Іюля 16. Утвержденъ раздѣльный актъ, учиненный Генералъ-Маіоромъ Петромъ, Маіоромъ Александромъ Васильевыми *Голицыными* и опекуншею малолѣтныхъ дѣтей своихъ Владиміра и Бориса, вдовою Поручицею Прасковьею Дмитріевою *Голицыною*, имѣнію, оставшемуся послѣ покойнаго первыхъ роднаго брата, а послѣднихъ дѣда, Маіора Князя Дмитрія Васильева *Голицына*, состоящему Пензенской губерніи, Инсарскаго уѣзда въ деревнѣ Дмитріевкѣ, заключающемуся въ дворовыхъ людяхъ и крестьянахъ въ 196 по 8-й ревизіи мужеск. п. душахъ съ землею. Актъ писанъ на герб. листѣ въ 60 р. серебр., взято за актъ 3 р. серебр.; пошлинъ за силою 335-й ст. 5 т. св. зак. невзыскано.

Въ Саратовской Палатѣ Гражданскаго Суда:

19853. 1841 г. Апрѣля 23. Совершена купчая, на проданный дочерью покойнаго Коллежскаго Совѣтника Михайлова, дѣвицею Клавдіею Даниловою *Михайловою*, Коллежскому Регистратору Андрею Андрееву *Козлову*, деревянный домъ со всѣмъ имѣющимся при немъ разнымъ деревяннымъ строеніемъ и дворовымъ мѣстомъ, состоящій въ 1-й г. Саратова Ч., серебр. за 457 р. 14 к. Купчая писана на герб. листѣ въ 1 р. 80 к. серебр.; пошсъ суммы принято серебр. 18 р. 29 к., того жъ числа.

19854. 1841 г. Апрѣля 25. Совершена купчая, на проданное Надворною Совѣтницею Елисаветою Николаевою *Пятницкою*, Коллежскому Ассессору Алексѣю Ѳедорову *Попову*, съ согласія Саратовскаго Приказа Общественнаго Призрѣнія недвижимое имѣніе, состоящее Саратовской губерніи и уѣзда, въ деревнѣ Курдюмѣ, Клочковка тожъ, крестьянъ, писанныхъ по 8-й ревизіи ревизскихъ мужеск. п. 54 души съ удобною и неудобною землею, всего 543 десят. 378 саж., со всѣмъ крестьянскимъ имуществомъ и строеніемъ, серебр. за 12,285 р. Купчая писана на герб. листѣ въ 27 р. серебр.; пошлинъ взыскано съ суммы серебр. 491 р. 40 к., того жъ числа.

Въ Харьковской Палатѣ Гражданскаго Суда:

19855. 1841 г. Февраля 28. Совершена данная, на утвержденное Харьковскимъ Губернскимъ Правленіемъ съ публичнаго торга за Коллежскимъ Ассессоромъ Васильемъ *Цыганенковымъ*, недвижимое имѣніе, а именно: пахатной земли 20 десят. и сѣнокосной 5 десят., состоящее Сумскаго уѣзда въ дачахъ деревни Рудневки, принадлежавшее наслѣдникамъ умершаго Поручика Ѳедора *Ковалевскаго*, за 146 р. серебр. Данная писана на герб. листѣ въ 90 к. серебр.; пошлинъ взято 5 р. 84 к. съ акта 3 р. серебр., того жъ числа.

19856. 1841 г. Марта 11. Совершено духовное завѣщаніе, учиненное обывателькою Матреною *Почепецкою*, на завѣщанную ею сыну своему обывателю Ѳедору *Почепецкому*, 3½ десят. пахатную и сѣнокосную землю, на коей 50 дубовъ строеваго дерева, состоящую въ Валковскомъ уѣздѣ, коей объявлена цѣна 57 р. 14$\frac{2}{7}$ к. Духовное завѣщаніе писано на герб. листѣ въ 30 к. серебр., съ акта взято 3 р., да за неуказный листъ на коемъ завѣщаніе написано 60 к. серебр.

19857. 1841 г. Апрѣля 16. Совершена купчая, на проданное съ разрѣшенія Правительствующаго Сената, наслѣдниковъ умершаго Штабсъ-Капитана Николая Романова, опекуншею матерью ихъ Штабсъ-Капитаншею Анною Васильевою *Романовою*, Губернскому Секретарю Андрею Иванову *Демяненкову*, недвижимое имѣніе, состоящее Богодуховскаго уѣзда въ дачахъ деревень: Глобовки строеваго и дровянаго лѣсу 10 десят. 2138 саж., Петровской и по рѣчкѣ Мерлу луговой, пахатной, прогонной и песчаной, не-

удобной земли 28 десят. 2073 саж., серебр. за 1,458 р. 58 к. Купчая писана на герб. листѣ въ 3 р. серебр.; пошлинъ взято 58 р. 35 к. съ акта 3 р. серебр., того жъ числа.

19858. 1841 г. Апрѣля 17. Совершена купчая, на проданный Харьковскимъ цеховымъ Иваномъ Андреевымъ *Омельченкомъ*, Титулярному Совѣтнику Григорью Карпову *Гвоздикову*, дворъ съ строеніемъ, состоящій г. Харькова 3-й Ч. въ Христорождественскомъ приходѣ, серебр. за 571 р. 42 к. Купчая писана на герб. листѣ въ 1 р. 80 к. серебр.; пошлинъ взято 22 р. 86 к. и съ акта 3 р. серебр., того жъ числа.

19859. 1841 г. Апрѣля 22. Совершено духовное завѣщаніе, учиненное Маіоршею Евдокѣею Никитиною *Гончаровою*, на завѣщанное ею родному брату своему Полковнику Ефиму Никитину *Крыцыну*, недвижимое имѣніе, состоящее Зміевскаго уѣзда близъ селенія Бабки, заключающееся въ водяной мельницѣ, коей объявлена цѣна асс. 500 р. Духовное завѣщаніе писано на 2-хъ листахъ простой бумаги, взято съ акта 3 р. и за негербовые листы за 1-й 90 к. и за 2-й 90 к. серебр., того жъ числа.

19860. 1841 г. Апрѣля 22. Совершена купчая, на проданное опекуншею и попечительницею несовершеннолѣтнихъ дѣтей своихъ Харьковскихъ мѣщанъ: Стефана, Марьи и Александры Николаевыхъ *Кизиновыхъ*, матерью ихъ Елисаветою Петровою по 1-мъ мужѣ мѣщанкою Кизиновою, а по 2-мъ цеховою *Курбатовою*, съ разрѣшенія Правительствующаго Сената, Харьковскому 3-й гильдіи купцу Василью Семенову *Гончарову*, недвижимое имѣніе, состоящее въ Харьковскомъ уѣздѣ, заключающееся въ лѣсѣ и землѣ, мѣрою длиннику 360 саж., а поперечнику 150 саж., серебр. за 285 р. $71\frac{5}{7}$ к. Купчая писана на герб. листѣ въ 90 к. серебр.; пошлинъ взято 11 р. 43 к. и съ акта 3 р. серебр., того жъ числа.

19861. 1841 г. Апрѣля 24. Совершена купчая, на проданный Кіевскаго 3-й гильдіи купца Ивана Иванскаго, дочерьми дѣвицами Марфою и Ульяною Ивановыми *Иванскими*, родному брату своему Коллежскому Совѣтнику Козмѣ Иванову *Иванскому*, дворъ съ строеніемъ, состоящій г. Кіева 1-й Ч. на Печерскомъ, въ которомъ мѣры по Эксипладной улицѣ съ 2-хъ сторонъ въ полукругѣ 39 саж. и 2 верш., потомъ поворотя въ лѣво 11 саж. и 8 верш., поворотя въ лѣво же 11 саж. 1 арш. и 2 верш., поворотя въ право 9 саж. 2 арш. и 9 верш. и наконецъ по переулку 34 саж. 2 арш. 2 верш., серебр. за 1,200 р. Купчая писана на герб. листѣ въ 3 р. серебр.; пошлинъ взято 48 р. и съ акта 3 р. серебр., того жъ числа.

19862. 1841 г. Апрѣля 29. Совершено духовное завѣщаніе, учиненное Коллежскою Секретаршею Марьею Михайловою *Зайцовою*, на завѣщанное ею родной сестрѣ своей Штабсъ-Капитаншѣ Надеждѣ Михайловой *Каратеевой*, недвижимое съ крестьянами имѣніе, состоящее Зміевскаго уѣзда при селѣ Криничномъ, заключающееся въ $8\frac{1}{2}$ десят. земли и крестьянахъ 3 мужеск.

п. душахъ, разной движимости, коему объявлена цѣна асс. 5,000 р. *Духовное* завѣщаніе писано на герб. листѣ въ 30 к. серебр., съ акта взято 3 р. и за неуказный листъ 2 р. 70 к. серебр., того жъ числа.

19863. 1841 г. Апрѣля 30. Совершена купчая, на проданное 3-й гильдіи купчихою Федосьею *Терещенковою*, Титулярному Совѣтнику Василью *Непарочкину*, дворовое мѣсто, состоящее въ г. Сумахъ, за 2,400 р. серебр. Купчая писана на герб. листѣ въ 6 р. серебр.; пошлинъ взято 96 р. съ акта 3 р. серебр., да взыскано за переходъ имѣнія Терещенковой доставшагося ей по духовному завѣщанію съ объявленной въономъ цѣны 2,857 р. 14$\frac{2}{7}$ к. серебр., за исключеніемъ изъ сей суммы по силѣ 5 т. ус. о. пош. 337-й ст. 1-го пунк. 7-й части, 97 р. 96 к., того жъ числа.

19864. 1841 г. Мая 1. Совершена купчая, на проданное Поручикомъ Семеномъ *Лисаневичемъ*, съ согласія попечителя своего Штабсъ-Ротмистра Александра *Ковалевскаго*, Коллежскому Секретарю Степану Григорьеву *Коновалскому*, недвижимое имѣніе, состоящее въ Змiевскомъ уѣздѣ, заключающееся въ землѣ и лѣсѣ 67$\frac{1}{2}$ десят. и разной деревянной постройкѣ, серебр. за 1,050 р. Купчая писана на герб. листѣ въ 3 р. серебр.; пошлинъ взято 42 р. и съ акта 3 р. серебр., того жъ числа.

19865. 1841 г. Мая 5. Совершена купчая, на проданный Харьковскимъ 3-й гильдіи купцомъ Петромъ Ивановымъ *Келебердою*, Харьковскаго 1-й гильдіи купца Трофима Радина, женѣ Авдотьѣ Ѳедотовой *Радиной*, дворъ съ строеніемъ, состоящій г. Харькова 2-й Ч. 1-го кварт. въ Соборно-Успенскомъ приходѣ, въ которомъ мѣра въ планѣ означена, серебр. за 7,142 р. 85$\frac{5}{7}$ к. Купчая писана на герб. листѣ въ 15 р. серебр.; пошлинъ взято 285 р. 71 к. и съ акта 3 р. серебр., того жъ числа.

19866. 1841 г. Мая 6. Совершена данная, на утвержденный Харьковскимъ Губернскимъ Правленіемъ съ публичнаго торга за чиновникомъ 12-го класса Иваномъ *Королевцовымъ*, 15 десят. хворостянаго съ маяками годными на кровлы, латы и колья лѣсъ, принадлежащій слободы Люботина обывателю Максиму *Коваленку*, состоящій Валковскаго уѣзда въ урочищѣ Московска при хуторѣ Коваленковъ, за 428 р. 57$\frac{1}{7}$ к. серебр. Данная писана на герб. листѣ въ 1 р. 80 к. серебр.; пошлинъ взято 17 р. 15 к. съ акта 3 р. серебр., того жъ числа.

19867. 1841 г. Мая 7. Совершена купчая, на проданное Титулярнымъ Совѣтникомъ Алексѣемъ Ивановымъ *Басанскимъ*, отставному солдату Максиму Петрову *Журавлеву*, недвижимое имѣніе, состоящее Харьковскаго уѣзда въ дачахъ слободы Дергачей, заключающееся въ садѣ 3 десят., серебр. за 50 р. Купчая писана на герб. листѣ въ 30 к. серебр.; пошлинъ взято 2 р. и съ акта 3 р. серебр., того жъ числа.

19868. 1841 г. Мая 7. Совершена купчая, на проданное Харьковскою мѣщанкою

Елисаветою Алексѣевою *Ворожейкиною*, Капитаншѣ Аннѣ Ивановой *Бегаловой*, дворовое мѣсто съ строенiемъ, состоящее г. Харькова 3-й Ч. въ Дмитрiевскомъ приходѣ, за 143 р. серебр. Купчая писана на герб. листѣ въ 90 к. серебр.; пошлинъ взято 5 р. 72 к. съ акта 3 р. серебр., того жъ числа.

19869. 1841 г. Мая 15. Совершена купчая, на проданное дочерью Капитана Николая Горчанова, дѣвицею Ларисою Николаевою *Горчановою*, дворянину Губернскому Секретарю Алексѣю Матвѣеву *Канивальскому*, недвижимое съ крестьянами имѣнiе, состоящее Валковскаго уѣзда въ урочищѣ Терновомъ, а именно: земли пахатной и сѣнокосной 160 десят. съ строенiемъ на ней и крестьянъ мужеск. п. 9 душъ, съ ихъ семействами, серебр. за 2,628 р. 58 к. Купчая писана на герб. листѣ въ 6 р. серебр.; пошлинъ взято 105 р. 15 к. и съ акта 3 р. серебр., того жъ числа.

19870. 1841 г. Мая 16. Совершена купчая, на проданное Штабсъ - Ротмистромъ Константиномъ Алексѣевымъ *Веверъ*, Маiору Степану Романову *Рабоконову*, недвижимое имѣнiе, состоящее Ахтырскаго уѣзда въ дачахъ г. Ахтырки, заключающееся въ землѣ 150 десят. 1261½ квадрат. саж., серебр. за 3,000 р. Купчая писана на герб. листѣ въ 6 р. серебр.; пошлинъ взято 120 р. и съ акта 3 р. серебр., того жъ числа.

19871. 1841 г. Мая 21. Совершена купчая, на проданную Штабсъ - Капитаномъ Александромъ Адамовымъ *Іонъ*, Штабсъ - Ротмистру Платону Максимову *Штеричу*, землю, всего 571 десят., состоящую Купянскаго уѣзда въ дачѣ слободы Комянки, серебр. за 5,142 р. 70 к. Купчая писана на герб. листѣ въ 12 р. серебр.; пошлинъ взято 205 р. 71 к. и съ акта 3 р. серебр., того жъ числа.

19872. 1841 г. Мая 22. Совершена купчая, на проданное солдаткою Василисою *Нестеренковою*, мѣщанину Ивану *Мартьянову*, дворовое мѣсто, безъ строенiя, состоящее г. Харькова въ Михайловскомъ приходѣ, серебр. за 85 р. 71¾ к. Купчая писана на герб. листѣ въ 30 к. серебр.; пошлинъ взято 3 р. 43 к. и съ акта 3 р. серебр., того жъ числа.

19873. 1841 г. Мая 28. Совершена дарственная запись, на подаренный Маiоршею Екатериною Осиповою *Прелатъ*, по 1-му мужѣ Делавинь, родной дочери своей Маiоршѣ Виржинѣ Францовой *Ивановой*, урожденной Делавинь, дворъ съ домомъ, строенiемъ и движимостiю въ ономъ находящеюся, состоящiй г. Харькова 1-й Ч. въ Мироносицкомъ приходѣ, коему объявлена цѣна серебр. 4,500 р. Дарственная запись писана на герб. листѣ въ 9 р. серебр.; пошлинъ по силѣ 5-го т. уст. о пошл. 333-й ст. невзято, съ акта взято 3 р. серебр., того жъ числа.

19874. 1841 г. Іюня 4. Совершена купчая, на проданный Ротмистромъ Александромъ *Масльяновымъ*, вдовѣ унтеръ-офицерской женѣ Дарьѣ *Даценковой*,

97 десят. разнаго рода лѣсъ съ землею, состоящій Волчанскаго уѣзда въ дачѣ Комишеватой, за 831 р. 42$\frac{6}{7}$ к. серебр. Купчая писана на герб. листѣ въ 1 р. 80 к. серебр.; пошлинъ взято 33 р. 26 к. и съ акта 3 р. серебр., того жъ числа.

19875. 1841 г. Іюня 10. Совершена купчая, на проданную Маіоршею Фридерикою Карловою *Вернеровою*, чиновницѣ 14-го класса Аннѣ Андреевой *Шидокирской*, пахатную землю, которая заключается въ 3 десят. 120 квадрат. саж., состоящая Валковскаго уѣзда въ дачахъ слободы Люботина въ пустоши Альбыковской, серебр. за 43 р. Купчая писана на герб. листѣ въ 30 к. серебр.; пошлинъ взято 1 р. 72 к. съ акта 3 р. серебр., того жъ числа.

19876. 1841 г. Іюня 13. Совершено духовное завѣщаніе, на завѣщанное неслужащимъ Оберъ-Офицерскимъ сыномъ Лукою Васильевымъ *Дзюбинымъ*, родной сестрѣ своей дѣвицѣ Ефросиньѣ *Дзюбиной*, движимое и недвижимое имѣніе, какъ то: пахатная и сѣнокосная земля и лѣсныя дачи, какъ значится по документамъ, оставшимся послѣ смерти отца его, состоящее въ Ахтырскихъ дачахъ, также и дворовое мѣсто съ имѣющимся на немъ строеніемъ, состоящее г. Ахтырска въ Успенскомъ приходѣ и противу онаго двора левадное мѣсто, которому имѣнію объявлена цѣна серебр. 571 р. 42$\frac{6}{7}$ к. Завѣщаніе писано на простой бумагѣ; пошлинъ по силѣ 5 т. уст. о пошл. 336-й ст. невзято, а взято съ акта 3 р. серебр., да за негербовый листъ на коемъ писано завѣщаніе 1 р. 80 к. серебр., того жъ числа.

19877. 1841 г. Іюня 19. Совершено духовное завѣщаніе, на завѣщанное Коллежскимъ Секретаремъ Андреемъ Николаевымъ *Дискимъ*, роднаго брата его Коллежскаго Секретаря Ивана Дискаго, сыну его Николаю, движимое и недвижимое имѣніе, заключающееся въ двухъ душахъ мужеск. п. крестьянахъ и въ 100 десят. пахатной и сѣнокосной землѣ съ лѣсными дачами, и разными господскими и крестьянскими строеніями, состоящее Сумскаго уѣзда въ хуторѣ Дисковѣ, которому имѣнію объявлена цѣна серебр. 2,571 р. 43 к. Завѣщаніе писано на простой бумагѣ, пошлинъ по силѣ 5 т. уст. о пошл. 336-й ст. невзято, а съ акта взято 3 р. серебр., да за негербовый листъ на коемъ писано завѣщаніе 6 р. серебр., того жъ числа.

19878. 1841 г. Іюня 20. Совершена купчая, на проданное полковымъ Есауломъ Игнатомъ Саввинымъ *Заславскимъ*, Артиллеріи Штабсъ-Капитану Матвѣю Иванову *Красовскому*, недвижимое съ крестьянами имѣніе, состоящее Лебединскаго уѣзда въ дачахъ слободы Будылкѣ какъ на планѣ значитъ, земли пахатной: 1-е, подъ № 11-мъ, 34 десят. 1665 квадрат. саж.; 2-е, подъ № 12-мъ, 37 десят. 838 квадрат. саж.; 3-е, подъ № 13-мъ, 12 десят. 960 квадрат. саж.; 4-е, лѣса строеваго въ хуторѣ Супруновскомъ подъ № 14-мъ, 123 десят. 1200 квадрат. саж.; 5-е, водяную мельницу на рѣчкѣ Будылкѣ съ плотиною называемою Верхнею, состоящую при хуторѣ Супруновскомъ, съ рыбными ловлями и со всѣми угодьями; и 6-е, крестьянъ мужеск. п. 5, а женск. 8 душъ, съ ихъ семействами, 5 усадебными мѣста-

ми, строеніемъ и имуществомъ, серебр. за 4,571 р. 43 к. Купчая писана на герб. листѣ въ 12 р. серебр.; пошлинъ взято 182 р. 86 к. съ акта 3 р. серебр., того жъ числа.

19879. 1841 г. Іюня 20. Совершена дарственная запись, на подаренное Коллежскою Секретаршею Пелагеею *Нѣженцовою*, родной своей дочери Софьѣ *Митукозой*, дворовое мѣсто съ домомъ и прочимъ строеніемъ, состоящее въ г. Харьковѣ, коему объявлена цѣна 200 р. серебр. Дарственная запись писана на герб. листѣ въ 90 к. серебр., съ акта взято 3 р. серебр., того жъ числа.

19880. 1841 г. Іюня 27. Совершена купчая, на проданное Маіоршею Екатериною Андреевою *Мухановою*, вдовѣ Штабсъ-Капитаншѣ Графинѣ Елисаветѣ Васильевой *Гендриховой*, усадебное мѣсто съ прудомъ и садомъ, всего земли 17 десят., состоящее Волчанскаго уѣзда въ слободѣ Рубелиной, серебр. за 200 р. Купчая писана на герб. листѣ въ 90 к. серебр.; пошлинъ взято 8 р. и съ съ акта 3 р. серебр., того жъ числа.

19881. 1841 г. Іюня 27. Совершена купчая, на проданный Статскою Совѣтницею Любовьею Андреевою *Васильевою*, Коллежскому Секретарю Льву Петрову и женѣ его Аннѣ Дмитріевой *Чуниханымъ*, дворъ со всѣмъ на немъ строеніемъ, состоящій г. Харькова въ Михайловскомъ приходѣ, въ коемъ дворѣ мѣры, длиннику 17, а поперечнику по надъ рѣкою и съ зади по $12\frac{1}{2}$ саж., серебр. за 1,143 р. 85 к. Купчая писана на герб. листѣ въ 3 р. серебр.; пошлинъ взято 45 р. 72 к. и съ акта 3 р. серебр., того жъ числа.

19882. 1841 г. Іюля 3. Совершено духовное завѣщаніе, учиненное Поручицею Дарьею *Правицкою*, на завѣщанное ею дочери своей дѣвицѣ Аннѣ и сыну Надворному Совѣтнику Ѳедору Михайловымъ *Правицкимъ*, недвижимое съ крестьянами имѣніе, состоящее въ Зміевскомъ уѣздѣ, заключающееся въ 19 душахъ мужеск. п. крестьянахъ и принадлежащей къ нимъ землѣ, коему объявлена цѣна серебр. 2,000 р. Духовное завѣщаніе писано на одномъ листѣ простой бумаги; взято съ акта 3 р. и за неуказный листъ 9 р. серебр., того жъ числа.

19883. 1841 г. Іюля 14. Совершена купчая, на проданный г. Зміева негоціантомъ потомственнымъ Почетнымъ гражданиномъ Николаемъ Пахомовымъ *Малаховымъ*, Штабсъ-Ротмистршѣ Олимпіадѣ Андреевой *Рыбинцовой*, дворъ съ строеніемъ, состоящій въ г. Павлоградѣ, въ коемъ мѣры въ ширину съ переди 93 арш., въ зади 112 арш., а въ длину 119 арш., серебр. за 3,142 р. $85\frac{5}{7}$ к. Купчая писана на герб. листѣ въ 9 р. серебр.; пошлинъ взято 125 р. 72 к. и съ акта 3 р. серебр., того жъ числа.

Въ Ярославской Палатѣ Гражданскаго Суда:

19884. 1837 г. Января 20. Совершена запись, отъ Капитанши Елисаветы Ивановой *Владиславлевой*, на отданное ею въ награжденіе старшему брату своему

чиновнику 14-го класса Евгенію Иванову *Юшкову*, имѣніе, съ крестьянами, писанными Новгородской губерніи, Череповскаго уѣзда по деревнѣ Острову 4 мужеск. п. душами, съ семействами ихъ, землею, коему цѣна по совѣсти объявлена 900 р. асс. Запись писана на герб. листѣ въ 3 р., взыскано за актъ 10 р. асс.

19885. 1837 г. Января 26. Совершена купчая, на проданное Подпрапорщикомъ Николаемъ Ивановымъ *Окороковымъ*, женѣ своей Надеждѣ Макѣевой *Окороковой*, недвижимое имѣніе, состоящее Романово-Борисоглѣбскаго уѣзда въ сельцѣ Романцовѣ двороваго человѣка Николая Ѳедорова съ женою Анною и дѣвку Авдотью съ дочерью ея незаконнорожденною Марьею, съ владѣемою ими землею, за 1,750 р. асс. Купчая писана на герб. листѣ въ 3 р.; пошлинъ взыскано 30 р. и за актъ 10 р. асс., того жъ числа.

19886. 1837 г. Января 27. Совершена купчая, на проданное изъ дворянъ дѣвицею Татьяною Прокофьевою *Полозовою*, изъ дворянъ Коллежской Регистраторшѣ Любовѣ Ивановой *Болотовой*, недвижимое имѣніе, состоящее Любимскаго уѣзда по деревнѣ Задневу, всего 3 мужеск. п. души, съ женами ихъ, дѣтьми, дѣвками и съ владѣемою ими землею, за 700 р. асс. Купчая писана на герб. листѣ въ 6 р.; пошлинъ взыскано по табели 42 р. и за актъ 10 р. асс., того жъ числа.

19887. 1837 г. Января 28. Совершена купчая, на проданное изъ дворянъ Губернскимъ Секретаремъ Никаноромъ Афанасьевымъ *Опачининымъ*, женѣ своей Глафирѣ Алексѣевой *Опачининой*, недвижимое имѣніе, состоящее въ губерніяхъ: Ярославской, Мышкинскаго уѣзда въ сельцѣ Бывающинахъ 24, за исключеніемъ изъ оныхъ 6 и Тверской, Кашинскаго уѣзда въ деревнѣ Быковѣ 12 мужеск. п. душъ, съ женами ихъ, вдовами, дѣвками и владѣемою ими разныхъ угодій землею, какъ въ поляхъ, такъ равно и въ разныхъ отхожихъ пустошахъ, за 15,000 р. асс. Купчая писана на герб. листѣ въ 30 р.; пошлинъ взыскано 600 р. и за актъ 10 р. асс., того жъ числа.

19888. 1837 г. Января 29. Совершена купчая, на проданное Полковникомъ и кавалеромъ Александромъ Александровымъ *Сухаревымъ*, Генералъ-Лейтенанту и кавалеру Контстантину Марковичу *Полтарацкому*, недвижимое имѣніе, состоящее Рыбинскаго уѣзда въ деревнѣ Омурковѣ, всего ревизскихъ 27 душъ, съ женами ихъ, дѣтьми и владѣемою ими разныхъ угодій землею, за 15,000 р. асс. Купчая писана на герб. листѣ въ 30 р.; пошлинъ взыскано 600 р. и за актъ 10 р. асс., того жъ числа.

19889. 1837 г. Февраля 1. Совершена запись, изъ дворянъ отъ Городовой Секретарши Татьяны Григорьевой *Анофріевой*, на отданное ею въ награжденіе дочери своей Маіоршѣ Екатеринѣ Ѳедоровой *Куляшевой*, имѣніе съ крестьянами, состоящими Ярославскаго уѣзда въ сельцѣ Голубковѣ и Любимскаго въ деревняхъ Мотвицѣ и Зимницахъ 14 мужеск. п. душами съ семействами, ихъ имуществомъ и землею, коему цѣна по совѣсти объявле-

на 5,000 р. асс. Запись писана на герб. листѣ въ 10 р., взято за актъ 10 р. асс.

19890. 1837 г. Февраля 4. Выдана данная, Коллежскому Совѣтнику и кавалеру Николаю Борисову *Самарину*, на купленныя имъ въ Ярославскомъ Губернскомъ Правленіи съ аукціоннаго торга двѣ земли, бывшаго Угличскаго Казначея Петра *Смирнова*, состоящія Рыбинскаго уѣзда при деревняхъ: Кнутовкѣ и Андреевской, въ коихъ мѣрою земли 25 десят., за 240 р. Данная писана на герб. листѣ въ 3 р.; пошлинъ взыскано по табели съ 525 р. 21 р. и за актъ 10 р. асс., того жъ числа.

19891. 1837 г. Февраля 5. Совершена запись, отъ Капитана Александра Иванова *Голенищева-Кутузова*, на отданное имъ дочери своей Полковницѣ Настасьѣ Александровой *Дейеръ*, недвижимое съ людьми и крестьянами имѣніе, состоящее Пошехонскаго уѣзда въ сельцѣ Коркинѣ 52 мужеск. и 56 женск. п. душъ и Новгородской, Череповскаго уѣзда въ деревнѣ Клопузовой 15, всего 67 мужеск. п. душъ, коему цѣна по совѣсти объявлена 20,000 р. Запись писана на герб. листѣ въ 50 р. асс., взыскано за актъ 10 р. асс.

19892. 1837 г. Февраля 11. Совершена купчая, на проданную Угличскими купцомъ Дмитріемъ и мѣщаниномъ Алексѣемъ Алексѣевыми *Русиновыми*, Угличскому купцу Аристарху Михайлову *Жаренову*, пустопорожную землю, состоящую въ г. Угличѣ въ 1-мъ кварт., за 2,000 р. асс. Купчая писана на герб. листѣ въ 6 р.; пошлинъ взыскано 80 р. и за актъ 10 асс., того жъ числа.

19893. 1837 г. Февраля 16. Совершена купчая, на проданный Ярославскими мѣщанами Максимомъ Андреевымъ, Анною Максимовою *Ерофеевыми* и Марьею Максимовою *Работновою*, унтеръ-офицершѣ Александрѣ Алексѣевой *Лозиновой*, деревянный съ строеніемъ и землею домъ, состоящій г. Ярославля 3-й Ч. во 2-мъ кварт., за 200 р. асс. Купчая писана на герб. листѣ въ 1 р.; пошлинъ взыскано 8 р. и за актъ 10 р. асс., того жъ числа.

Бѣлостокской Области въ Бѣльско-Дрогичинскомъ Уѣздномъ Судѣ:

19894. 1841 г. Мая 28. Отъ дворянина Фабіяна Тадеушева *Выгоновскаго*, явлена купчая, совершенная въ ономъ Судѣ того жъ числа, данная имъ дворянамъ Станиславу и Балтазару Францовымъ *Нивинскимъ*, на продажу первымъ послѣднимъ 2 десят. земли, Дрогичинскаго уѣзда въ деревнѣ Горновѣ, безъ крестьянъ, за 15 р. серебр. Купчая писана на герб. листѣ въ 30 к. серебр.; пошлинъ съ 15 р. взыскано 60 к. съ акта 3 р. серебр., того жъ числа

19895. 1841 г. Мая 28. Отъ дворянина Павла Мацеева *Топчевскаго*, явлена купчая, совершенная въ ономъ Судѣ того жъ числа, данная имъ дворянамъ Михайлѣ Адамову и Марціяннѣ *Топчевскимъ*, на продажу первымъ по-

слѣднимъ 2 десят. земли, Бѣльскаго уѣзда въ окрестностяхъ деревни Коцьмѣръ, безъ крестьянъ, за 22 р. 50 к. серебр. Купчая писана на герб. листѣ въ 30 к. серебр.; пошлинъ съ 22 р. 50 к. взыскано 90 к. съ акта 3 р. серебр., того жъ числа.

19896. 1841 г. Мая 30. Отъ дворянъ: Антона, Карла и Екатерины Іосифовыхъ *Олонецкихъ*: Іосифова Павлова *Дронговскаго* и его дочерей Леоноры *Гайдецкой* и Моникѣ *Багинской*, явлена купчая, совершенная въ ономъ Судѣ того жъ числа, данная ими дворянину Павлу Мацееву *Топчевскому*, на продажу первыми послѣднему 2 десят. земли, Бѣльскаго уѣзда въ деревняхъ: Багинскихъ, Кожушкахъ, Щепанахъ, Боровыхъ и Мержвинѣ Старомъ, безъ крестьянъ, за 30 р. серебр. Купчая писана на герб. листѣ въ 30 к. серебр.; пошлинъ съ 30 р. взыскано 1 р. 20 к. съ акта 3 р. серебр., того жъ числа.

19897. 1841 г. Мая 30. Отъ дворянина Павла Антонова *Чарковскаго*, явлена купчая, совершенная въ ономъ Судѣ того жъ числа, данная имъ дворянамъ Францу Иванову и Феклѣ Ивановой *Плонскимъ*, на продажу первымъ послѣднимъ 1 десят. земли, Дрогичинскаго уѣзда въ деревнѣ Красевичахъ Старыхъ, безъ крестьянъ, за 22 р. 50 к. серебр. Купчая писана на герб. листѣ въ 30 к. серебр.; пошлинъ съ 22 р. 50 к. взыскано 90 к. съ акта 3 р. серебр., того жъ числа.

19898. 1841 г. Мая 30. Отъ дворянки Терессы Ивановой *Парфиновичевой*, явлена купчая, совершенная въ ономъ Судѣ того жъ числа, данная ею дворянину Фомѣ Андрееву *Санкевичу*, на продажу первымъ послѣднему 10 десят. земли, Бѣльскаго уѣзда въ окрестностяхъ заштатнаго г. Клещель, безъ крестьянъ, за 90 р. серебр. Купчая писана на герб. листѣ въ 30 к. серебр.; пошлинъ съ 90 р. взыскано 3 р. 60 к. съ акта 3 р. серебр., того жъ числа.

19899. 1841 г. Іюня 3. Отъ дворянки Марьяны Андреевой *Богушевской*, явлена купчая, совершенная въ ономъ Судѣ того жъ числа, данная ею дворянину Балтазару Михайлову *Ольшевскому*, на продажу первою послѣднему 1 десят. земли, Дрогичинскаго уѣзда въ деревнѣ Нѣмыяхъ Земкахъ, безъ крестьянъ, за 30 р. серебр. Купчая писана на герб. листѣ въ 30 к. серебр.; пошлинъ съ 30 р. взыскано 1 р. 20 к. съ акта 3 р. серебр., того жъ числа.

19900. 1841 г. Іюня 12. Отъ Титулярнаго Совѣтника Фомы Яцентьева *Топчевскаго*, явлена купчая, совершенная въ ономъ Судѣ того жъ числа, данная имъ дворянамъ Іосифу Яцентьеву и Екатеринѣ Григорьевой *Топчевскимъ*, Францу Яцентьеву и Геленѣ Григорьевой *Гриневицкимъ*, на продажу первымъ послѣднимъ 4 десят. земли, Бѣльскаго уѣзда въ деревнѣ Игнаткахъ безъ крестьянъ, за 150 р. серебр. Купчая писана на герб. листѣ въ 30 к. серебр.; пошлинъ съ 150 р. взыскано 6 р. съ акта 3 р. серебр., того жъ числа.

19901. 1841 г. Іюня 16. Отъ дворянъ Ивана и Франца Ѳаддеевыхъ *Воинскихъ*, явлена купчая, совершенная въ ономъ Судѣ того жъ числа, данная ими дворянину Францу Гаврилову *Военскому*, на продажу первымъ последнему 3 десят. земли, Дрогичинскаго уѣзда въ деревняхъ: Восичѣ, Осмолѣ и Бржезинахъ, безъ крестьянъ, за 75 р. серебр. Купчая писана на герб. листѣ въ 30 к. серебр.; пошлинъ съ 75 р. взыскано 3 р. съ акта 3 р. серебр., того жъ числа.

19902. 1841 г. Іюня 16. Отъ дворянина Николая Казимирова *Военскаго*, явлена купчая, совершенная въ ономъ Судѣ того жъ числа, данная имъ дворянину Францу Гаврилову *Военскому*, на продажу первымъ последнему 1 десят. земли, Дрогичинскаго уѣзда въ деревнѣ Восичѣ, безъ крестьянъ, за 7 р. 50 к. серебр. Купчая писана на герб. листѣ въ 30 к. серебр.; пошлинъ съ 7 р. 50 к. взыскано 30 к. съ акта 3 р. серебр., того жъ числа.

19903. 1841 г. Іюня 16. Отъ дворянина Павла Войтехова *Радзишевскаго*, явлена купчая, совершенная въ ономъ Судѣ того жъ числа, данная имъ дворянину Петру Антонову *Радзишевскому*, на продажу первымъ последнему 2 десят. земли, Дрогичинскаго уѣзда въ деревнѣ Радзишевѣ Кроляхъ, безъ крестьянъ, за 30 р. серебр. Купчая писана на герб. бумагѣ въ 30 к. серебр.; пошлинъ съ 30 р. взыскано 1 р. 20 к. съ акта 3 р. серебр., того жъ числа.

19904. 1841 г. Іюня 17. Отъ Доктора философіи и Магистра Правовѣденія Іосифа Кириллова *Бобровскаго*, явлена купчая, совершенная въ ономъ Судѣ того жъ числа, данная имъ уволенному отъ службы Подпоручику Лаврентью Валентьеву *Доброговскому*, на продажу первымъ последнему 1 десят. 1200 саж. земли, Бѣльскаго уѣзда въ деревнѣ Снѣшкахъ съ 2 крестьянскими мужеск. п. душами, за 262 р. 50 к. серебр. Купчая писана на герб. бумагѣ въ 90 к. серебр.; пошлинъ съ 262 р. 50 к. взыскано 10 р. 50 к. съ акта 3 р. серебр., того жъ числа.

19905. 1841 г. Іюня 17. Отъ повѣреннаго Священника Михайлы Кириллова *Бобровскаго*, роднаго его брата Доктора философіи и Магистра Правовѣденія Іосифа Кириллова *Бобровскаго*, явлена купчая, совершенная въ ономъ Судѣ того жъ числа, данная имъ отставному Поручику Лаврентью Валентьеву *Доброговскому*, на продажу первымъ последнему 1 десят. 1200 саж. земли, Бѣльскаго уѣзда въ деревнѣ Снѣшкахъ съ 1 мужеск. п. крестьянскою душею, за 262 р. 50 к. серебр. Купчая писана на герб. бумагѣ въ 90 к. серебр.; пошлинъ съ 262 р. 50 к. взыскано 10 р. 50 к. съ акта 3 р. серебр., того жъ числа.

19906. 1841 г. Іюня 23. Отъ дворянина Феликса Феликціянова *Тваровскаго*, явлена купчая, совершенная Царства Польскаго Подляской губерніи у дѣлъ регента Лосицкаго уѣзда 21 Декабря 1840 г. / 2 Января 1841 г., данная ему дво-

рянами Фомою и Матеушомъ Матеушовыми *Кринскими*, на продажу послѣдними первому 18 десят. земли, Дрогичинскаго уѣзда въ деревнѣ Тварогахъ Вышыхахъ, безъ крестьянъ, за 300 р. серебр. Купчая писана на герб. бумагѣ въ 90 к. серебр.; пошлинъ съ 300 р. взыскано 12 р. съ акта 3 р. серебр., того жъ числа.

19907. 1841 г. Іюня 24. Отъ дворянина Франца Иванова *Моржи*, явлена купчая, совершенная въ ономъ Судѣ того жъ числа, данная имъ родному брату своему Казимиру Иванову *Моржѣ*, на продажу первымъ послѣднему 2 десят. земли, Дрогичинскаго уѣзда въ деревняхъ: Моржѣ, Мочидлахъ, Старыхъ, Рибалтахъ, Невяровѣ, Сакахъ и Любовичѣ, безъ крестьянъ, за 45 р. серебр. Купчая писана на герб. бумагѣ въ 30 к. серебр.; пошлинъ съ 45 р. взыскано 1 р. 80 к. съ акта 3 р. серебр., того жъ числа.

Виленской губерніи въ Вилкомирскомъ Уѣздномъ Судѣ.

19908. 1841 г. Апрѣля 25. Совершена купчая, отъ дворянина Станислава Яковлева *Гружевскаго*, на продажу имъ 3-й гильдіи купцу Ивану Андрееву *Карабликову*, $7\frac{1}{2}$ десят. земли безъ крестьянъ, Виленской губерніи, въ Вилкомирскомъ уѣздѣ въ деревнѣ Буржахъ состоящій, за 35 р. серебр. Купчая писана на герб. листѣ въ 90 к. серебр.; пошлинъ взыскано серебр. 2 р. 15 к.

Владимірской губерніи въ Суздальскомъ Уѣздномъ Судѣ:

19909. 1841 г. Іюля 3. Отъ вдовы Суздальской мѣщанской жены Авдотьи Тихоновой *Закхеиной*, совершена купчая, на проданную ею Суздальской мѣщанской женѣ Авдотьѣ Николаевой-*Смѣтаниной*, огородную землю, лежащую въ г. Суздалѣ на Спаской сторонѣ, мѣрою той земли состоитъ длиннику по обѣимъ сторонамъ по 37 саж., поперечнику въ передней и задней линіяхъ по 9 саж. и 1 арш., серебр. за 48 р. Купчая писана на герб. листѣ въ 30 к. серебр.; пошлинъ при совершеніи взыскано 1 р. 92 к. съ акта 3 р. серебр.

19910. 1841 г. Іюля 10. Отъ Суздальскаго 3-й гильдіи купца Алексѣя Ефимова *Болдина*, совершена купчая, на проданный имъ Суздальской мѣщанской женѣ Натальѣ Ивановой *Бибатовой*, деревянный флигель съ дворовымъ строеніемъ и съ находящеюся подъ онымъ землею, состоящій въ г. Суздалѣ въ 10-мъ кварт., мѣрою же той земли состоитъ длиннику по одну сторону 14, по другую 12 саж., поперечнику въ передней линіи 8, въ задней 7 саж., серебр. за 185 р. Купчая писана на герб. листѣ въ 90 к. серебр.; пошлинъ при совершеніи взыскано 7 р. 40 к. съ акта 3 р. серебр.

Владимірской губерніи въ Муромскомъ Уѣздномъ Судѣ:

19911. 1841 г. Іюля 4. Отъ солдатской жены Аксиньи Антоновой *Пашиной*, совершена купчая, на проданную ею солдаткѣ Аксиньѣ *Павловой*, дворовую

землю, состоящую г. Мурома въ 48-мъ кварт., мѣрою въ длину 30, а поперегъ 6½ саж., серебр. за 115 р. Купчая писана на герб. листѣ въ 30 к. серебр.; пошлинъ съ 115 р. взыскано 4 р. 60 к. и за актъ 3 р. серебр.

19912. 1841 г. Іюля 24. Отъ Коллежской Регистраторши Елены Сергѣевой *Пановой*, совершена купчая, на проданную ею потомственнымъ Почетнымъ гражданамъ Муромскимъ 2-й гильдіи купцу Ивану и купеческому брату Ѳедору Васильевымъ *Суздальцовымъ*, дворовую и усадебную землю, состоящую г. Мурома въ 80-мъ кварт., мѣрою въ длину 32, а поперегъ 17 саж., серебр. за 90 р. Купчая писана на герб. листѣ въ 30 к. серебр.; пошлинъ съ 90 р. взыскано 3 р. 60 к. и за актъ 3 р. серебр.

Владимірской губерніи въ Вязниковскомъ Уѣздномъ Судѣ.

19913. 1841 г. Іюля 29. Отъ Вязниковской мѣщанской жены Евгеніи Остафьевой *Судоплатовой*, совершена купчая, на проданную ею Вязниковскому 3-й гильдіи купцу Ѳедору Алексѣеву *Туманову*, пустопорожную землю, состоящую въ г. Вязникахъ, мѣрою въ концахъ переднемъ и заднемъ по 4 саж., въ длину 30 саж., за 200 р. серебр. Купчая писана на герб. листѣ въ 90 к. серебр.; пошлинъ взыскано 8 р. актовыхъ 3 р. серебр., того жъ числа.

Вологодской губерніи въ Никольскомъ Уѣздномъ Судѣ.

19914. 1841 г. Іюля 4. Отъ двороваго человѣка Капитана 1-го ранга Павла Кузмицева, Василья Евсѣева *Уполовникова*, совершена купчая, на проданный имъ Никольскаго Духовнаго Уѣзднаго Училища Учителю Коллежскому Секретарю Василью Зиновьеву *Греневу*, деревянный домъ съ принадлежащимъ къ оному надворнымъ строеніемъ и землею, коей значится длиннику 40, поперечнику 10 саж., состоящій въ г. Никольскѣ въ 6-мъ кварт. подъ № 59-мъ, за 114 р. 28⁴⁄₇ к. серебр. Купчая писана на герб. листѣ въ 90 к. серебр.; пошлинъ съ 114 р. 28⁴⁄₇ к. взыскано 4 р. 80 к. за актъ 3 р. серебр., того жъ числа.

Вологодской губерніи въ Велико-Устюжскомъ Уѣздномъ Судѣ.

19915. 1841 г. Іюля 14. Совершена купчая, данная отъ Велико-Устюжскаго 3-й гильдіи купца Алексѣя Андреева *Нагихъ*, таковому жъ купцу Александру Лаврентьеву *Цыбасову*, на проданное первымъ послѣднему недвижимое имѣніе, состоящее Устюжскаго уѣзда Алексинскаго владѣльческаго стану по деревнѣ Степановскаго Починка, Азаболотьѣ, или Засолодьѣ тожъ пашенную, непашенную и сѣнокосную землю, въ числѣ коей съ отхожею пожнею Вопиловкою въ Вондокурскомъ лугу, съ подворною, огородною землею, съ лѣсными угодьями, скотскимъ выпускомъ, съ домовымъ хоромнымъ строеніемъ, гумномъ и гуменникомъ и урожаемъ сего лѣта всякаго рода хлѣбомъ, въ коей полудеревнѣ значится земли 168 десят. 2372 саж.,

за 300 р. серебр. Купчая писана на герб. листѣ въ 90 к. серебр.; пошлинъ взыскано съ количества десят. земли, полагая десят. въ 3 р. серебр. съ 507 р., 20 р. 28 к. съ акта 3 р. серебр., того жъ числа.

19916. 1841 г. Іюля 14. Совершена купчая, данная отъ дочерей умершаго Коллежскаго Ассессора Ивана *Ракова*, дѣвицъ: Аскитріи, Поликсеніи и Олимпіады, Трегубовскаго Волостнаго Правленія Крыловскаго сельскаго общества деревни Еснолева крестьянамъ: Семену Никифорову, Матвѣю и Андрею Васильевымъ *Стариковымъ*, на проданное первыми послѣднимъ недвижимое имѣніе, состоящее въ означенномъ Крыловскомъ обществѣ, половину деревни Нижняго Бородкина, пашенную, непашенную, сѣнокосную и лѣсопорослую землю, которой количество десят. по случаю замежеванія оной деревни въ общій планъ съ другими деревнями неизвѣстно, за 80 р. серебр. Купчая писана на герб. листѣ въ 30 к. серебр.; пошлинъ взыскано съ 80 р., 3 р. 20 к. съ акта 3 р. серебр., того жъ числа.

Волынской губерніи въ Ковельскомъ Уѣздномъ Судѣ:

19917. 1841 г. Іюля 4. Совершена купчая, на продажу отставнымъ Подпоручикомъ Петромъ Козминымъ *Стоковскимъ*, Ковельскому 3-й гильдіи купцу Вольфу Беришовичу *Матюку*, деревяннаго дома, въ г. Ковлѣ, на городской землѣ построеннаго, за 200 р. серебр. Купчая писана на герб. листѣ въ 90 к. серебр.; пошлинъ взято 2 р. 90 к. серебр., того жъ числа.

19918. 1841 г. Іюля 11. Явлено дѣлежное рѣшеніе, состоявшееся о раздѣлѣ имѣнія, оставшагося за смертію помѣщиковъ Графовъ Францишка и Александры *Красицкихъ*, Каменокоширскаго ключа, между наслѣдниковъ: Марцелія, Рафаила и Владислава *Красицкихъ*, да Августы Бароновой *Гротусъ*, Леопольды *Подгородецкой*, Генрики *Цюрковской*, Фавстыми и Францишки *Красицкихъ*, Дѣлежное рѣшеніе писано на 7-ми герб. листахъ по 2 р. мѣдью, взято съ акта 2 р. 90 к. серебр., того жъ числа.

Вятской губерніи въ Нолинскомъ Уѣздномъ Судѣ.

19919. 1841 г. Апрѣля 19. Совершена купчая, на проданный Секретаремъ Нолинскаго Городоваго Магистрата Коллежскимъ Регистраторомъ Иваномъ Ивановымъ *Курочкинымъ*, по довѣренности Нолинскаго мѣщанина Николая Анкудинова *Хлѣбникова*, Нолинской мѣщанской женѣ Пелагеѣ Родіоновой *Тананиной*, деревянный на каменномъ фундаментѣ домъ съ принадлежащими къ нему службами и землею, состоящій въ г. Нолинскѣ по Войской улицѣ, подъ коимъ земли имѣется въ длину съ улицы 12, а въ поперечникѣ съ боковыхъ сторонъ въ задахъ съ пустопорожнимъ мѣстомъ 24 саж., за 300 р. серебр. Купчая писана на герб. листѣ въ 90 к. серебр.; пошлинъ съ 300 р. взыскано 12 р. съ акта 3 р. серебр.

Вятской губерніи въ Малмыжскомъ Уѣздномъ Судѣ.

19920. 1841 г. Апрѣля 18. Малмыжскаго Богоявленскаго собора отъ Священника

Михайлы Петрова *Тапаевскаго*, совершена купчая, данная имъ Титулярной Совѣтницѣ Александрѣ Ивановой *Молчановой*, на проданный первымъ послѣдней одноэтажный деревянный домъ съ таковымъ же флигелемъ и со всѣми имѣющимися при немъ службами и мѣстомъ, коего мѣрою по улицѣ Башнеспаской 16, а во внутрь двора 28 саж., состоящій въ г. Малмыжѣ на Башнеспаской улицѣ, за 272 р. серебр. Купчая писана на герб. листѣ въ 90 к. серебр.; пошлинъ съ 272 взыскано 11 р. 28 к. за актъ 3 р. серебр., того жъ числа.

Въ Кавказскомъ Областномъ Правленіи:

19921. 1841 г. Іюля 12. Совершена купчая, на проданный Ставропольскимъ 3-й гильдіи купцомъ Алексѣемъ Лаврентьевымъ *Деминымъ*, отставному унтеръ-офицеру Михайлѣ Матвѣеву *Прогоровскому*, деревянный домъ со всѣми имеемыми при немъ постройками, фруктовымъ садомъ и мѣстомъ, коего мѣрою земли въ длину отъ рѣчки Члы 44, ширины въ одномъ концѣ 18, а въ другомъ 22 саж., состоящій Кавказской Области въ г. Ставрополѣ близъ рѣчки Члы, за 114 р. 28 4/7 к. серебр. Купчая писана на герб. листѣ въ 30 к. серебр.; пошлинъ взято 4 р. 58 к. съ акта 3 р. серебр., того жъ числа.

19922. 1841 г. Іюля 14. Совершена купчая, на проданный Губернскимъ Секретаремъ Платономъ, Коллежскимъ Регистраторомъ Матвѣемъ и канцеляристомъ Павломъ Павловыми *Михайловскими*, чиновницѣ 9-го класса Варварѣ Минаевой *Пагиревой*, деревянный домъ со всѣми имѣемыми при немъ постройками и мѣстомъ, коего мѣрою земли длиннику 20, а поперечнику 8 саж., состоящій въ г. Ставрополѣ въ 1-й Ч., за 428 р. 57 1/7 к. серебр. Купчая писана на герб. листѣ въ 1 р. 80 к. серебр.; пошлинъ взято 17 р. 16 к. съ акта 3 р. серебр., того жъ числа.

19923. 1841 г. Іюля 14. Выдана данная, на купленный вдовою чиновницею 6-го класса Пелагеею Михайловою *Густылевою*, у Ставропольскаго дьячка Казанской церкви Тимоѳея Зиновьева *Попова* уже умершаго, деревянный домъ съ имѣющимися при немъ каменными и деревянными постройками, садомъ и мѣстомъ, коего мѣрою земли въ длину 27, а ширину 10 1/2 саж., состоящій въ г. Ставрополѣ 1-й Ч. во 2-мъ кварт., за 137 р. 14 2/7 к. серебр. Данная писана на герб. листѣ въ 30 к. серебр.; пошлинъ взято 5 р. 50 к. съ акта 3 р. серебр., того жъ числа.

19924. 1841 г. Іюля 17. Совершена купчая, на проданный Ставропольскимъ мѣщаниномъ Иваномъ Михѣевымъ *Бычковымъ*, Ставропольскому мѣщанину Игнату Петрову *Истомину*, деревянный домъ со всѣми имѣющимися при немъ постройками, фруктовымъ садомъ и землею, коей мѣрою въ длину 43 саж. 1/2 арш., въ ширину по улицѣ 9 1/4, а въ заднемъ концѣ 8 1/2 саж., состоящій въ г. Ставрополѣ во 2-й Ч., за 200 р. серебр. Купчая писана на герб. листѣ въ 90 к. серебр., пошлинъ взято 8 р. съ акта 3 р. серебр., того жъ числа.

19925. 1841 г. Іюля 18. Совершена купчая, на проданный Коллежскимъ Регистраторомъ Осипомъ Францовымъ *Полиньи*, Губернской Секретаршѣ Аполинаріи Кирилловой *Ахачинской*, деревянный на каменномъ фундаментѣ домъ съ имѣющимися при немъ каменнымъ флигелемъ, каретнымъ сараемъ и прочими постройками и мѣстомъ, съ находящимися на ономъ фруктовыми деревьями, коего мѣрою земли 380 квадрат. саж., состоящій въ г. Ставрополѣ во 2-й Ч. на 3-й улицѣ, за 1,000 р. серебр. Купчая писана на герб. листѣ въ 4 р. 20 к. серебр.; пошлинъ взято 64 р. съ акта 3 р. серебр., того жъ числа.

19926. 1841 г. Іюля 22. Совершена купчая, на проданный женою отставнаго вахтера *Бесѣдина*, Екатериною Тарасовою и родными дѣтьми ея писаремъ Ставропольскаго Провіантскаго Коммиссіонерства Григорьемъ Гордѣевымъ *Копыловымъ* и женою писаря *Терентьева*, Татьяною Гордѣевою, вольноотпущенной отъ помѣщика Чаплина крестьянкѣ Марьѣ Васильевой *Конюховой*, деревянный домъ съ садомъ и мѣстомъ, коего мѣрою земли въ длину 64, а ширину 19 саж., состоящій въ г. Ставрополѣ 1-й Ч. въ 1-мъ кварт., за 71 р. 42$\frac{6}{7}$ к. серебр. Купчая писана на герб. листѣ въ 30 к. серебр.; пошлинъ взято 2 р. 86 к. съ акта 3 р. серебр., того жъ числа.

Казанской губерніи въ Свіяжскомъ Уѣздномъ Судѣ.

19927. 1841 г. Мая 4. Совершена купчая, на проданный Коллежскою Секретаршею Марьею *Протопоповою*, Казанской мѣщанской женѣ Пелагеѣ *Кузнецовой*, деревянный домъ, состоящій въ г. Свіяжскѣ, за 142 р. 85$\frac{5}{7}$ к. Купчая писана на герб. листѣ въ 30 к. серебр.; пошлинъ взыскано 6 р. за актъ 3 р. серебр.

Казанской губерніи въ Козмодемьянскомъ Уѣздномъ Судѣ.

19928. 1841 г. Мая 10. Совершена купчая, данная изъ дворянъ отъ Титулярнаго Совѣтника Василья Ѳедорова *Сафайлова*, Губернской Секретаршѣ Матренѣ Ивановой *Михайловой*, на проданный первымъ послѣдней деревянный домъ со всѣмъ при немъ строеніемъ, какъ то: флигелемъ, скотною избою и 2-мя анбарами, овчарникомъ, сараемъ, банею и напогребицею, крытыхъ тесомъ, состоящій Козмодемьянскаго уѣзда въ деревнѣ Сергѣевкѣ, съ имѣющеюся подъ онымъ всею землею, а равно находящійся при томъ домѣ скотъ 4 коровы, 2 телицы, 2 быка и пара овецъ, за 215 р. серебр. Купчая писана на герб. листѣ въ 90 к. серебр.; пошлинъ взыскано 8 р. 85$\frac{5}{7}$ к. съ акта 3 р. серебр.

Кіевской губерніи въ Сквирскомъ Уѣздномъ Судѣ:

19929. 1841 г. Апрѣля 24. Совершена купчая, на проданнаго помѣщицею Княгинею Людмилою *Радзивиллъ*, служащему въ Якутскомъ пѣхотномъ полку Капитану Ивану Христофорову *Дронишевичу*, двороваго мальчика Авраама, за 400 р. асс. Купчая писана на герб. листѣ въ 90 к. серебр.; пошлинъ съ 400 р. взыскано 4 р. 57$\frac{1}{7}$ к. съ акта 3 р. серебр., того жъ числа.

19930. 1841 г. Апрѣля 28. Совершена купчая, на продажу дворянкою Дамицеліею *Нацинскою*, однодворцу Ѳедору *Кржижановскому*, пахатнаго поля земли въ три стороны, въ каждую по 2½ морга и хуторъ въ лѣсу ½ морга, онаго селенія Самогородка состоящей, за 50 р. серебр. Купчая писана на герб. листѣ въ 90 к. серебр.; пошлинъ съ 50 р. взыскано 2 р. съ акта 3 р. серебр., того жъ числа.

Кіевской губерніи въ Липовецкомъ Уѣздномъ Судѣ.

19931. 1841 г. Мая 26. Совершена закладная, помѣщикомъ Иваномъ Матвѣевымъ *Обуховскимъ*, на заложенныхъ имъ Коллежской Ассессоршѣ Аннѣ Ивановой *Липинской*, изъ части Кожанки 3 мужеск. и 2 женска п. дворовыхъ душъ съ землею, за занятые 150 р. серебр. срокомъ на годъ. Закладная писана на герб. листѣ въ 1 р. 80 к. серебр., взыскано съ акта 3 р. серебр.

Курской губерніи въ Суджанскомъ Уѣздномъ Судѣ:

19932. 1841 г. Апрѣля 11. Совершена купчая, отъ помѣщика Коллежскаго Регистратора Ильи Прокофьева *Дѣлика*, на продажу имъ Суджанскаго уѣзда деревни Кастарной казеннымъ крестьянамъ Андрею и Льву Егоровымъ *Евдокимовымъ*, распашной земли 9 десят. 1196 квадрат. саж., съ рыбными ловлями и съ выпусками, состоящей Суджанскаго уѣзда въ дачахъ села Благодатнаго, серебр. за 286 р. Купчая писана на герб. листѣ въ 90 к. серебр.; взыскано пошлинъ съ 286 р., 11 р. 44 к. съ акта 3 р. серебр., того жъ числа.

19933. 1841 г. Апрѣля 22. Совершена купчая, отъ чиновника 9-го класса Василья Ѳедорова *Попова*, на продажу имъ помѣщицѣ Марьѣ Михайловой *Мамонтовой*, недвижимаго имѣнія, состоящаго Сумскаго уѣзда въ пустоши называемой Куриловской, пахатной земли 18 десят., да Лебединскаго уѣзда въ хуторѣ Валкахъ лѣсной и сѣнокосной земли въ урочищѣ называемомъ Лысая Гора 12 десят. съ усадебнымъ мѣстомъ, садомъ и прудомъ, серебр. за 286 р. Купчая писана на герб. листѣ въ 90 к. серебр., взыскано пошлинъ съ 286 р., 11 р. 44 к. и съ акта 3 р. серебр., того жъ числа.

19934. 1841 г. Апрѣля 28. Совершена купчая, Льговскаго уѣзда села Износкова Николаевской церкви отъ Священника Николая Деонисіева *Афанасьева*, на продажу имъ г. Суджи Троицкой церкви понамарю Якову Максимову *Пестрякову*, жилаго деревяннаго дома съ усадебнымъ мѣстомъ и во кругъ онаго огорожею, состоящую въ г. Суджѣ на набережной Солдатской улицѣ, серебр. за 130 р. Купчая писана на герб. листѣ въ 90 к. серебр.; взыскано пошлинъ съ 130 р., 5 р. 20 к. съ акта 3 р. серебр., того жъ числа.

Курской губерніи въ Старооскольскомъ Уѣздномъ Судѣ:

19935. 1841 г. Мая 2. Совершена купчая, отъ Титулярной Совѣтницы Надежды

Николаевой *Коноровой*, на проданное ею Старооскольскому мѣщанину Петру Васильеву *Гранкину*, дворовое мѣсто, состоящее г. Стараго Оскола на ярмарочной площади въ кварат. № 3-го, мѣрою оное въ длину 32, а въ ширину 10 саж., за 114 р. $28\frac{4}{7}$ к. серебр. Купчая писана на герб. листѣ въ 30 к. серебр.; принято пошлинъ 4 р. $57\frac{1}{7}$ к. за актъ 2 р. $85\frac{5}{7}$ к. серебр.

19936. 1841 г. Мая 15. Совершена отдѣльная запись, отъ помѣщика Поручика и кавалера Дмитрія Иванова *Бакланова*, на отдѣленное имъ родной дочери своей дѣвицѣ Любовѣ Дмитріевой *Баклановой*, движимое и недвижимое имѣніе, заключающееся въ дворовыхъ людяхъ и крестьянахъ 20 мужеск. п. ревизскихъ душахъ и $161\frac{1}{4}$ десят. распашной и нераспашной землѣ со всѣми угодьями, состоящее Воронежской губерніи, Нижнедѣвицкаго уѣзда въ дачѣ села Росашей, коему показана цѣна 2,857 р. $14\frac{2}{7}$ к. серебр. Отдѣльная запись писана на герб. листѣ въ 6 р. серебр.; принято за актъ 2 р. $85\frac{5}{7}$ к. серебр.

19937. 1841 г. Мая 16. Совершена купчая, отъ Штабсъ-Капитанши Елисаветы Павловой *Позняковой*, на проданную ею Курской губерніи, Старооскольскаго уѣзда села Каплина вольнымъ хлѣбопашцамъ Ивану и Гаврилѣ Васильевымъ *Солдатовымъ*, 6 десят. землю, состоящую Курской губерніи, Старооскольскаго уѣзда въ дачѣ села Герасима, за 51 р. $42\frac{6}{7}$ к. серебр. Купчая писана на герб. листѣ въ 30 к. серебр.; принято пошлинъ 2 р. $5\frac{5}{7}$ к. серебр.

19938. 1841 г. Мая 23. Совершена купчая, отъ Старооскольскаго купца Ивана Афанасьева *Корпѣева*, на проданное имъ помѣщику Поручику Нилѣ Иванову *Жиленкову*, дворовое мѣсто съ домомъ и надворнымъ строеніемъ, состоящее г. Стараго Оскола въ Слободѣ Рыльской на противъ 1-го кварт., мѣрою оное мѣсто въ длину 20, а въ ширину 8 саж., за 85 р. $71\frac{3}{7}$ к. серебр. Купчая писана на герб. листѣ въ 30 к. серебр.; принято пошлинъ 3 р. $42\frac{6}{7}$ к. за актъ 2 р. $85\frac{5}{7}$ к. серебр.

19939. 1841 г. Мая 23. Совершена купчая, отъ помѣщика дворянина Григорья Владиміровa *Головина*, на проданную имъ родному своему брату помѣщику Коллежскому Секретарю Ивану Владимірову *Головину*, распашную и нераспашную 5 десят. землю, со всѣми принадлежащими къ ней угодьями, лѣсомъ, сѣнокосомъ, усадебнымъ и гуменнымъ мѣстомъ съ строеніемъ, состоящую Курской губерніи, Старооскольскаго уѣзда въ Ѣздоцкой дачѣ, за 142 р. $85\frac{5}{7}$ к. серебр. Купчая писана на герб. листѣ въ 30 к. серебр.; принято пошлинъ 5 р. $71\frac{3}{7}$ к. за актъ 2 р. $85\frac{5}{7}$ к. серебр.

Курской губерніи въ Льговскомъ Уѣздномъ Судѣ:

19940. 1841 г. Іюля 2. Совершена купчая, отъ Титулярнаго Совѣтника Ивана Тимоѳеева *Смоленскаго*, на проданное имъ Льговскому мѣщанину Ивану Ѳедорову *Юникову*, дворовое усадебное мѣсто съ домомъ и надворнымъ строеніемъ, состоящее въ г. Льговѣ на улицѣ Льговской во 2-мъ кварт.

подъ № 23-мъ, серебр. за 140 р. Купчая писана на герб. листъ въ 30 к. серебр.; пошлинъ взято 5 р. 60 к. актовыхъ 2 р. 86 к. серебр.

19941. 1841 г. Іюля 5. Совершена купчая, отъ помѣщика дворянина Василья Афанасьева *Волжина*, на продажу имъ Дѣйствительному Статскому Совѣтнику Графу Александру Николаевичу *Толстому*, 20 десят. распашной земли, состоящей Льговскаго уѣзда при селѣ Нижнихъ Деревенькахъ, серебр. за 285 р. Купчая писана на герб. листѣ въ 90 к. серебр.; пошлинъ взято 11 р. 40 к. актовыхъ 2 р. 86 к. серебр.

19942. 1841 г. Іюля 8. Совершена купчая, Льговскаго уѣзда деревни Бабкиной отъ Государственнаго крестьянина Василья Иванова *Букрѣева*, на продажу имъ Льговскаго уѣзда оной же деревни Бабкиной войсковому обывателю Алексѣю Афанасьеву *Данилову*, 7½ десят. распашной и нераспашной земли, состоящей Льговскаго уѣзда на рѣчкахъ Деминѣ и Чечевизнѣ, серебр. за 86 р. Купчая писана на герб. листѣ въ 30 к. серебр.; пошлинъ взято 3 р. 44 к. актовыхъ 2 р. 86 к. серебр.

19943. 1841 г. Іюля 11. Совершена купчая, отъ помѣщика Поручика и кавалера Якова Иванова *Машкина*, на проданное имъ Поручику Феликсу Лаврентьеву *Брижинскому*, усадебное пустопорожнее мѣсто, состоящее въ г. Льговѣ на углу улицъ Семской и Дворянской въ 16-мъ кварт. подъ № 3-мъ, серебр. за 86 р. Купчая писана на герб. листѣ въ 30 к. серебр.; пошлинъ взято 3 р. 44 к. актовыхъ 2 р. 86 к. серебр.

19944. 1841 г. Іюля 23. Явлено духовное завѣщаніе, помѣщицею Маіоршею Федосьею Афанасьевою *Ширковою*, на завѣщанное ею Ротмистра Николая Иванова Ширкова, дочерямъ, а ея внучкамъ: Аннѣ, Софьѣ и Елисаветѣ *Ширковымъ*, движимое и недвижимое имѣніе, заключающееся въ землѣ 395 десят. и ревизскихъ 66 мужеск. п. душахъ, состоящее Льговскаго уѣзда въ селѣ Прумѣ, Ширковс тожъ и деревнѣ Левшинкѣ, Вынворовка тожъ, коему показана цѣна 10,000 р. серебр.; пошлинъ взято 400 р. актовыхъ 2 р. 86 к. серебр.

Курской губерніи въ Корочанскомъ Уѣздномъ Судѣ:

19945. 1841 г. Іюля 22. Совершена купчая, данная Корочанскаго уѣзда слободы Журавки Государственнымъ крестьяниномъ Іосифомъ Кирилловымъ *Коробовымъ*, Смотрителю Корочанскаго Провіантскаго магазейна Коллежскому Ассессору Петру Михайлову *Самарину*, на проданный первымъ послѣднему деревянный домъ съ мѣстнымъ положеніемъ, особою выстроенною деревянною кухнею, плодовитымъ съ разными деревьями садомъ и прочимъ также деревяннымъ надворнымъ строеніемъ, въ г. Корочѣ 2-й ч. на Никольской улицѣ въ 18-мъ кварт. состоящій, въ коемъ мѣстѣ мѣры въ длину 50, а въ ширину 12 саж., серебр. за 114 р. Купчая писана на

гербъ. листъ въ 30 к. серебр.; пошлинъ съ 114 р. взыскано 4 р. 56 к. съ акта 3 р. серебр., того жъ числа.

Могилевской губерніи въ Мстиславскомъ Уѣздномъ Судѣ:

19946. 1841 г. Іюня 14. Совершена купчая, на проданный Мстиславскими мѣщанами Ицкою Іосилевымъ и женою его Басею *Литвинами*, состоящему въ должности писмоводителя Акиму Семенову и женѣ его Ольгѣ *Шелепневичамъ*, домъ, въ г. Мстиславлѣ близъ самой Могилевской заставы на городской землѣ состоящій, за 285 р. серебр. Купчая писана на герб. бумагѣ въ 90 к. серебр.; пошлинъ съ 285 р. взято 11 р. 40 к. съ акта 3 р. серебр.

19947. 1841 г. Іюня 27. Совершена купчая, на проданную опекуномъ малолѣтной дочери Титулярнаго Совѣтника *Соколова*, Анастасіи, Коллежскимъ Регистраторомъ Александромъ Полубинскимъ, съ разрѣшенія Мстиславской Дворянской Опеки, Мстиславскому мѣщанину Петру *Золоторевичу*, 1½ четверти уволоки пахатной земли, около г. Мстивлавля лежащей, за 166 р. 57¼ к. серебр. Купчая писана на герб. бумагѣ въ 90 к. серебр.; пошлинъ съ 166 р. 57¼ к. взято 6 р. 67 к. актовыхъ 3 р. серебр.

19948. 1841 г. Іюля 14. Совершена купчая, на продажу помѣщицею Поручицею Марьею Степановою *Москевичевою*, Аннѣ Осиповой *Васьковской*, изъ деревни Гамолина земли 1½ уволоки, за 186 р. серебр. Купчая писана на герб. бумагѣ въ 90 к. серебр.; пошлинъ съ 186 р. взято 11 р. 44 к. съ акта 3 р. серебр.

19949. 1841 г. Іюля 14. Совершена купчая, на проданную помѣщицею Анною Степановою *Илиничевою*, Аннѣ Осиповой *Васьковской*, землю, Мстиславскаго уѣзда въ деревнѣ Гамолинѣ лежащую, 1½ уволоки, за 286 р. серебр. Купчая писана на герб. бумагѣ въ 90 к. серебр.; пошлинъ съ 286 р. взято 11 р. 44 к. актовыхъ 3 р. серебр.

Московской губерніи въ Верейскомъ Уѣздномъ Судѣ:

19950. 1841 г. Марта 3. Отъ Верейскаго мѣщанина Гаврилы Васильева *Пшеничнова*, совершена купчая, на проданную имъ сыну своему Верейскому мѣщанину Ивану Гаврилову *Пшеничнову*, землю, состоящую въ г. Вереѣ, коей мѣрою поперечнику 4¼ саж., а длиннику сколько по плану значитъ, за 30 р. серебр. Купчая писана на герб. листѣ въ 30 к. серебр.; пошлинъ съ 30 р. взято 1 р. 20 к. съ акта 2 р. 90 к. серебр.

19951. 1841 г. Марта 11. Отъ Губернской Секретарши Татьяны Васильевой *Шепелевой*, совершена купчая, на проданный ею Подполковницѣ Настасьѣ Исаковой *Самсоновой*, состоящій въ г. Вереѣ деревянный домъ съ принадлежащею къ нему землею, которой мѣрою поперечнику 11 саж. 2 арш.,

длиннику 30 саж., за 150 р. серебр. Купчая писана на герб. листѣ въ 90 к. серебр.; пошлинъ съ 150 р. взято 6 р. съ акта 2 р. 90 к. серебр.

19952. 1841 г. Марта 11. Отъ вдовы Верейской мѣщанки Мавры Ефимовой *Митюгиной*, совершена купчая, на проданную ею Подполковницѣ Настасьѣ Ивановой *Самсоновой*, землю, состоящую въ г. Вереѣ, коей мѣрою поперечнику 11, а длиннику 30 саж., за 100 р. серебр. Купчая писана на герб. листѣ въ 30 к. серебр.; пошлинъ съ 100 р. взято 4 р. съ акта 2 р. 90 к. серебр.

19953. 1841 г. Апрѣля 11. Отъ Верейскаго мѣщанина Матвѣя Алексѣева *Ханина*, совершена купчая, на проданный имъ Верейскому мѣщанину Ивану Афанасьеву *Лабзину* и женѣ его Феклѣ Степановой, состоящій въ г. Вереѣ деревянный домъ съ принадлежащею къ нему землею, которой мѣрою поперечнику 8, а длиннику 30 саж., за 150 р. серебр. Купчая писана на герб. листѣ въ 90 к. серебр.; пошлинъ съ 150 р. взято 6 р. съ акта 2 р. 90 к. серебр.

19954. 1841 г. Апрѣля 11. Отъ Верейскаго мѣщанина Селиверста Петрова *Богданова*, совершена купчая, на проданную имъ Верейской 3-й гильдіи купеческой женѣ Дарьѣ Ивановой *Убоговой*, землю, состоящую въ г. Вереѣ, коей мѣрою поперечнику 11 саж. 2 арш., а длиною 26 саж., за 163 р. серебр. Купчая писана на герб. листѣ въ 90 к. серебр.; пошлинъ съ 163 р. взято 6 р. 52 к. съ акта 2 р. 90 к. серебр.

19955. 1841 г. Мая 2. Отъ Верейскаго мѣщанина Алексѣя Васильева *Шевелева*, совершена купчая, на проданный имъ Верейскаго купеческаго брата женѣ Авдотьѣ Алексѣевой *Раковой*, состоящій въ г. Вереѣ деревянный домъ съ принадлежащею къ нему землею, которой мѣрою поперечнику 10, а длиннику 30 саж., за 30 р. серебр. Купчая писана на герб. листѣ въ 90 к. серебр.; пошлинъ съ 30 р. взято 1 р. 20 к. съ акта 2 р. 90 к. серебр.

Московской губерніи въ Можайскомъ Уѣздномъ Судѣ.

19956. 1841 г. Апрѣля 29. Совершена купчая, на проданную Можайскими мѣщанами Васильемъ Дмитріевымъ и вдовою умершаго Ивана Дмитріева Анною Михайловою *Цвелевыми*, Титулярному Совѣтнику Ивану Дмитріеву *Черкисову*, половинную часть усадебной земли съ растущими на ней плодовитыми деревьями, состоящую въ г. Можайскѣ въ Солдатскомъ кварт. въ приходѣ Іоакима и Анны, серебр. за 40 р. Купчая писана на герб. листѣ въ 30 к. серебр.; пошлинъ съ 40 р. взыскано 1 р. 60 к. съ акта 2 р. $85\frac{5}{7}$ к. серебр.

Московской губерніи въ Рузскомъ Уѣздномъ Судѣ.

19957. 1841 г. Іюня 6. Совершена данная, Рузскому 3-й гильдіи купцу Степану Гаврилову *Калашникову*, на отданный ему домъ съ землею и особо усадебную таковую жъ землю, состоящую въ г. Рузѣ въ Ивановской улицѣ,

принадлежащія Рузскому мѣщанину Ивану Гаврилову *Чуваеву*, въ уплату долга, стоющихъ по оцѣнкѣ 108 р. 57$\frac{1}{7}$ к. серебр. Данная писана на герб. листѣ въ 30 к. серебр.; пошлинъ съ 108 р. 57$\frac{1}{7}$ к. взято 4 р. 34$\frac{2}{7}$ к. съ акта 3 р. серебр.

Оренбургской губерніи въ Челябинскомъ Уѣздномъ Судѣ:

19958. 1840 г. Мая 22. Отъ вдовы Губернской Секретарши Анны Никифоровой *Ветлошевой*, совершена купчая, на проданный ею вдовѣ Титулярной Совѣтницѣ Дарьѣ Ивановой *Соколовой*, деревянный домъ, состоящій въ г. Челябѣ во 2-мъ кварт. въ Ключевой улицѣ подъ № 257-мъ, подъ коимъ земли длиннику 21 саж. 1 арш., поперечнику 53 саж. 1 арш., за 142 р. 85$\frac{5}{7}$ к. серебр. Купчая писана на герб. листѣ въ 90 к. серебр.; пошлинъ съ 142 р. 85$\frac{5}{7}$ к. взято 5 р. 71$\frac{3}{7}$ к. за актъ 2 р. 85$\frac{5}{7}$ к. серебр.

19959. 1840 г. Мая 28. Отъ Челябинскаго Уѣзднаго Казначея 10-го класса Павла Ильина *Пѣнкина*, совершена купчая, на проданный имъ женѣ своей Настасьѣ Петровой *Пѣнкиной*, деревянный домъ, состоящій въ г. Челябѣ въ 1-мъ кварт. въ Степной улицѣ подъ № 518-мъ, подъ коимъ земли длиннику 38 саж. 2 арш., поперечнику 9 саж., за 285 р. 71$\frac{3}{7}$ к. серебр. Купчая писана на герб. листѣ въ 90 к. серебр.; пошлинъ съ 285 р. 71$\frac{3}{7}$ к. взято 11 р. 42$\frac{6}{7}$ к. за актъ 2 р. 85$\frac{5}{7}$ к. серебр.

19960. 1840 г. Іюля 2. Отъ солдатской дочери дѣвицы Авдотьи Михайловой *Батуриной*, совершена купчая, на проданный ею казачьей дочери дѣвицѣ Василисѣ Леонтьевой *Колмогорцовой*, деревянный домъ, состоящій въ г. Челябѣ въ 1-мъ кварт. въ Азнатской улицѣ подъ № 96-мъ, подъ коимъ земли длиннику 9, а поперечнику 11 саж., за 200 р. серебр. Купчая писана на герб. листѣ въ 90 к. серебр.; пошлинъ съ 200 р. взято 8 р. за актъ 2 р. 85$\frac{5}{7}$ к. серебр.

19961. 1840 г. Сентября 3. Отъ мѣщанина Парфирія Григорьева *Старцова*, совершена купчая, на проданный имъ вдовѣ Штабсъ-Капитанши Еленѣ Дмитріевой *Семириковой*, деревянный домъ, состоящій въ г. Челябѣ во 2-мъ кварт. въ Міаской улицѣ подъ № 210-мъ, подъ коимъ земли длиннику 15, а поперечнику 20 саж., за 114 р. 28$\frac{4}{7}$ к. серебр. Купчая писана на герб. листѣ въ 90 к. серебр.; пошлинъ съ 114 р. 28$\frac{4}{7}$ к. взято 4 р. 57$\frac{1}{7}$ к. за актъ 2 р. 85$\frac{5}{7}$ к. серебр.

19962. 1840 г. Октября 10. Отъ уволеннаго отъ службы Штабсъ-Капитана Ивана Маркова *Салькова*, совершена купчая, на проданный имъ Челябинской мѣщанской дочери дѣвицѣ Прасковьѣ Ивановой *Первухиной*, деревянный домъ, состоящій въ г. Челябѣ въ 3-мъ кварт. въ Уфимской улицѣ подъ № 78-мъ, подъ коимъ земли длиннику 12, поперечнику 17 саж., за 57 р. 14$\frac{2}{7}$ к. серебр. Купчая писана на герб. листѣ въ 90 к. серебр.; пошлинъ съ 57 р. 14$\frac{2}{7}$ к. взято 2 р. 28$\frac{4}{7}$ к. за актъ 2 р. 85$\frac{5}{7}$ к. серебр.

19963. 1841 г. *Января* 3. Отъ вдовы солдатской жены Анны Семеновой *Воробьевой*, совершена купчая, на проданный ею Челябинской мѣщанской женѣ Марьѣ Ивановой *Михайловой*, деревянный домъ, состоящій въ г. Челябѣ во 2-мъ кварт. въ Мастеровой улицѣ подъ № 245-мъ, подъ коимъ земли длиннику 10, поперечнику 16¾ саж., за 17 р. 14$\frac{2}{7}$ к. серебр. Купчая писана на герб. листѣ въ 90 к. серебр.; пошлинъ съ 17 р. 14$\frac{2}{7}$ к. взято 3 р. 54$\frac{2}{7}$ к. серебр.

Оренбургской губерніи въ Мензелинскомъ Уѣздномъ Судѣ:

19934. 1841 г. Іюля 21. Совершена купчая, на проданный Губернскою Секретаршею Екатериною Михайловою *Заваруевою*, Мензелинскому 3-й гильдіи купцу Ѳедору Андрееву *Фирсову*, деревянный домъ съ строеніемъ и усадебною землею, состоящій въ 1-й Ч. г. Мензелинска въ Малоникольской улицѣ, серебр. за 200 р. Купчая писана на герб. листѣ въ 90 к. серебр.; пошлинъ съ суммы взыскано 8 р. съ акта 3 р. серебр.

19965. 1841 г. Іюля 21. Совершена купчая, на проданную Поручикомъ Иваномъ Спиридоновымъ *Дехтяревымъ*, вдовѣ Титулярной Совѣтницѣ Надеждѣ Ивановой *Бѣдиной*, землю, состоящую Мензелинскаго уѣзда при сельцѣ Георгіевскомъ, Каркича тожъ внизъ по теченію речки Маткаушки на лѣвой сторонѣ 7 десят., серебр. за 20 р. Купчая писана на герб. листѣ въ 30 к. серебр.; пошлинъ съ суммы взыскано 80 к. съ акта 3 р. серебр.

Въ Полтавскомъ Уѣздномъ Судѣ:

19966. 1840 г. Декабря 10. Флота отъ Капитанъ-Лейтенанта и кавалера Осипа, Коллежскаго Регистратора Петра, Поручика Николая, Штабсъ-Ротмистра Григорья *Сахновскихъ*, да уполномоченнаго отъ Поручика и кавалера Дмитрія *Сахновскаго*, Ротмистра Ивана *Сурдина*, явленъ раздѣльный актъ, совершенный въ ономъ Судѣ сего 1841 г. Апрѣля 28, на раздѣленное между ими недвижимое съ крестьянами имѣніе, оставшееся послѣ смерти роднаго племянника ихъ дворянина канцеляриста Алексѣя *Стрижевскаго*, заключающееся въ 56 ревизскихъ мужеск. п. душахъ, писанныхъ по ревизіи Константиноградскаго уѣзда при деревнѣ Юзиной и сельцѣ Анновскомъ, съ объявленіемъ оному имѣнію цѣны серебр. 5,600 р. Раздѣльный актъ писанъ на герб. листѣ въ 12 р. серебр., съ акта взято 3 р. и на оный штрафныхъ за 5 мѣсяцовъ 15 к. серебр., 28 Апрѣля 1841 г.

19967. 1841 г. Января 13. Отъ казака Якова *Климха*, явлена разпредѣлительная запись, совершенная въ ономъ Судѣ сего жъ г. Апрѣля 26, на распредѣленіе имъ между сыновьями своими: Терентьемъ, Гордѣемъ, Ефимомъ и Васильемъ, да внуками Тимоѳеемъ и Кирилломъ, недвижимаго имѣнія, находящагося Полтавскаго уѣзда надъ Голтвою въ урочищѣ Климовой Балкѣ, заключающагося примѣрно 22 десят., съ объявленіемъ всему оному

имѣнію цѣны серебр. 171 р. 42$\frac{6}{7}$ к. Распредѣлительная запись писана на герб. листѣ въ 90 к. серебр., съ акта взято 3 р. серебр., 26 Апрѣля 1841 г.

19968. 1841 г. Февраля 28. Отъ Губернскаго Секретаря Якова *Лубенскаго*, явлена купчая, совершенная въ ономъ Судѣ сего жъ г. Апрѣля 16, данная имъ Зеньковскому мѣщанину Петру *Круковскому*, на продажу первымъ послѣднему избы съ землею, примѣрно до $\frac{1}{8}$ десят., состоящей Полтавскаго уѣзда въ селеніи Федоровкахъ, серебр. за 58 р. Купчая писана на герб. листѣ въ 90 к. серебр.; пошлинъ взято 2 р. 32 к. съ акта 3 р. серебр., 16 Апрѣля 1841 г.

19969. 1841 г. Марта 1. Отъ Полтавскаго мѣщанина Семена *Волохинова*, явлена запись, совершенная въ ономъ Судѣ сего жъ г. Апрѣля 24, данная имъ родной дочери своей Губернской Секретаршѣ Натальѣ *Лисенковой*, на отданное первымъ послѣдней дворовое мѣсто, находящееся въ г. Полтавѣ, въ коемъ земли мѣрою въ ширину 14, а въ длину 38 саж., съ объявленіемъ оному цѣны серебр. 280 р. Запись писана на герб. листѣ въ 90 к. серебр., взято съ акта 3 р. серебр., 24 Апрѣля 1841 г.

19970. 1841 г. Марта 23. Отъ вдовы солдатки Анны *Мишкиной*, явлена купчая, совершенная въ ономъ Судѣ сего жъ г. Апрѣля 15, данная ею Полтавской мѣщанкѣ Матренѣ *Плужниковой*, на продажу первою послѣдней грунта, состоящаго Полтавскаго уѣзда при селеніи Осмачкахъ съ постройкою на немъ и съ поросшимъ разнымъ родючимъ и неродючимъ деревомъ, въ коемъ земли мѣрою $\frac{1}{2}$ десят., серебр. за 45 р. Купчая писана на герб. листѣ въ 90 к. серебр.; пошлинъ взято 1 р. 80 к. съ акта 3 р. серебр., 15 Апрѣля 1841 г.

19971. 1841 г. Апрѣля 7. Отъ Надворной Совѣтницы Стефаниды *Короткевичевой*, явлена закладная, совершенная въ ономъ Судѣ того жъ числа, данная ею купчихѣ Татьянѣ и дочери ея Настасьѣ *Подсудевскимъ*, на занятые первою у послѣднихъ 572 р. серебр. безъ процентовъ, срокомъ на одинъ г., съ залогомъ дома съ прочими постройками и землею, состоящаго въ г. Полтавѣ. Закладная писана на герб. листѣ въ 1 р. 80 к. серебр., взято съ акта 3 р. серебр., 7 Апрѣля 1841 г.

19972. 1841 г. Апрѣля 9. Выдана данная, Коллежскому Ассесору и кавалеру Николаю *Ганку*, на купленное имъ съ публичнаго торга пустопорожнее мѣсто, оставшееся по смерти Статскаго Совѣтника Степана *Левенца*, въ г. Полтавѣ находящееся, мѣрою въ длину 57, а въ ширину 33 саж., серебр. за 181 р. Данная писана на герб. листѣ въ 90 к. серебр.; пошлинъ взято 7 р. 24 к. съ акта 3 р. серебр., 9 Апрѣля 1841 г.

19973. 1841 г. Апрѣля 9. Выдана данная, Коллежскому Секретарю Петру *Ганку*, на купленное имъ съ публичнаго торга пустопорожнее мѣсто, остав-

шееся послѣ смерти Статскаго Совѣтника Степана *Левенца*, въ г. Полтавѣ, мѣрою въ длину 72, а въ ширину 33 саж., серебр. за 211 р. Данная писана на герб. листѣ въ 90 к. серебр.; пошлинъ взято 8 р. 44 к. съ акта 3 р. серебр.

19974. 1841 г. Апрѣля 11. Отъ жены чиновника 9-го класса Марьи *Ніжинцовой*, явлена закладная, совершенная въ ономъ Судѣ того жъ Апрѣля 12, данная ею Митавскому мѣщанину Андрею *Кину*, на занятые первою и послѣдняго серебр. 372 р. безъ процентовъ, срокомъ на 2 г., съ залогомъ на упадъ двора, въ коемъ земли мѣрою ½ десят. состоящаго г. Полтавы во 2-й Ч. Закладная писана на герб. листѣ въ 1 р. 80 к. серебр.; взято съ акта 3 р. серебр., 12 Апрѣля 1841 г.

19975. 1841 г. Апрѣля 18. Отъ Титулярнаго Совѣтника Степана *Бильбасова*, явлена закладная, совершенная въ ономъ Судѣ того жъ числа, данная имъ отставному Капитану Афанасью *Полкифою*, на занятые первымъ у послѣдняго 286 р. серебр. безъ процентовъ, срокомъ на одинъ г., съ залогомъ на упадъ дома съ флигелемъ, сараемъ, погребомъ, садомъ и землею, мѣрою въ длину 235, а ширину 16½ саж., находящагося въ г. Полтавѣ. Закладная писана на герб. листѣ въ 90 к. серебр.; взято съ акта 3 р. серебр., 18 Апрѣля 1841 г.

19976. 1841 г. Апрѣля 19. Отъ Коллежскаго Регистратора Николая *Гнилосирова* явлена купчая, совершенная въ ономъ Судѣ того жъ Апрѣля 24, данная имъ Титулярному Совѣтнику Николаю *Запорожцу*, на продажу первымъ послѣднему лѣса и земли, всего 24 десят. 1337 квадрат. саж., находящагося Харьковской губерніи, Ахтырскаго уѣзда въ дачѣ слободы Котельвы, серебр. за 200 р. Купчая писана на герб. листѣ въ 90 к. серебр.; пошлинъ взято 8 р. съ акта 3 р. серебр., 24 Апрѣля 1841 г.

19977. 1841 г. Апрѣля 25. Отъ Поручика Семена *Дьякова*, явлена купчая, совершенная въ ономъ Судѣ того жъ Апрѣля 26, данная имъ Коллежской Асессоршѣ Афанасіи *Васильевой*, на продажу первымъ послѣдней крестьянку дѣвку Агриппину, писанную по ревизіи Полтавскаго уѣзда при Сокольныхъ Байракахъ съ землею ⅛ десят., серебр. за 28 р. 58 к. Купчая писана на герб. листѣ въ 90 к. серебр.; пошлинъ взято съ 50 р., 2 р. съ акта 3 р. серебр., 26 Апрѣля 1841 г.

19978. 1841 г. Апрѣля 29. Отъ Поручицы Марфы *Курилковой*, явлена уступная запись, совершенная въ ономъ Судѣ сего жъ г. Мая 2, данная ею родному сыну своему Губернскому Секретарю Пантелеймону *Гринкову*, на уступленное первою послѣднему движимое и недвижимое имѣніе, находящееся Полтавскаго уѣзда въ селеніи Мачехахъ до 7 десят., съ объявленіемъ цѣны серебр. 200 р. Уступная запись писана на герб. листѣ въ 90 к. серебр.; пошлинъ взято 8 р. съ акта 3 р., 2 Мая 1841 г.

19979. 1841 г. Апрѣля 30. Отъ унтеръ-офицерши Татьяны *Юдиной*, явлена уступная запись, совершенная въ онсмъ Судѣ сего же г. Мая 16, данная ею мужу своему отставному унтеръ-офицеру Антону *Юдинову*, на уступку первою послѣднему дома съ дворомъ, мѣрою въ длину 12, а ширину 10 саж., состоящаго въ г. Полтавѣ, съ объявленіемъ оному цѣны серебр. 120 р. Уступная запись писана на герб. листѣ въ 90 к. серебр.; пошлинъ взято 4 р. 80 к. съ акта 3 р. серебр., 16 Мая 1841 г.

19980. 1841 г. Мая 2. Отъ дочери Маіора дѣвицы Марьи *Кирьяновой*, явлена закладная, совершенная въ одномъ Судѣ того жъ Мая 27, данная ею Титулярному Совѣтнику Алексѣю *Раковичу*, на занятые у послѣдняго серебр. 429 р. за указные проценты, срокомъ на 2 мѣсяца, съ залогомъ на упадъ дома съ строеніемъ и землею до 600 квадрат. саж., состоящаго въ г. Полтавѣ. Закладная писана на герб. листѣ въ 1 р. 80 к. серебр., взято съ акта 3 р. серебр., 27 Мая 1841 г.

19981. 1841 г. Мая 2. Отъ Коллежской Ассессорши Александры *Сахновской*, явлена купчая, совершенная въ ономъ Судѣ того жъ Мая 3, данная ею Хорунжему Андрею *Ермину*, на продажу первою послѣднему крестьянки дѣвки Ксеніи, писанной по ревизіи Кобелякскаго уѣзда при хуторѣ Кобелячкѣ съ землею при ономъ селѣ Хуторѣ лежащею, примѣрно ½ десят., за 38 р. серебр. Купчая писана на герб. листѣ въ 90 к. серебр.; пошлинъ взято съ 50 р., 2 р. съ акта 3 р. серебр., 2 Мая 1841 г.

19982. 1841 г. Мая 5. Выдана данная, отставному фельдфебелю Кириллѣ *Любчику*, на отыскивающее казакомъ Иваномъ *Климкомъ*, дворовое мѣсто, въ коемъ земли мѣрою 14½ арш. съ постройкою на ономъ, стоющее серебр. 43 р., состоящее въ 1-й Ч. г. Полтавы на Кобещанахъ. Данная писана на герб. листѣ въ 90 к. серебр.; пошлинъ взято 1 р. 72 к. съ акта 3 р. серебр., 5 Мая 1841 г.

19983. 1841 г. Мая 5. Отъ Провизора Полтавской вольной Аптеки Александра и жены его Каролины *Эртмановыхъ*, явлена закладная, совершенная въ ономъ Судѣ того жъ Мая 6, данная ими Коллежской Ассессоршѣ Елисаветѣ *Ливенковой*, на занятые, первыми у послѣдней серебр. 595 р. за указные проценты, срокомъ на 3 г., съ залогомъ на упадъ дома съ строеніемъ и землею, состоящаго въ г. Полтавѣ. Закладная писана на герб. листѣ въ 1 р. 80 к. серебр., взято съ акта 3 р. серебр., 6 Мая 1841 г.

19984. 1841 г. Мая 10. Отъ Титулярной Совѣтницы Анны *Осмаловской*, явлена купчая, совершенная въ ономъ Судѣ того жъ Мая 28, данная ею Протоіерею Іоанну *Киріякову*, на продажу первою послѣднему сѣнокосной земли съ зарослью на ней разнаго родячаго дерева и избою, мѣрою земли 1 десят. 163 квадрат. саж., лежащей въ г. Полтавѣ на Кабещанахъ, се-

ребр. за 130 р. Купчая писана на герб. листѣ въ 90 к. серебр.; пошлинъ взыскано 5 р. 20 к. съ акта 3 р. серебр., 28 Мая 1841 г.

19985. 1841 г. Мая 12. Отъ дворянина канцеляриста Николая *Картошевскаго*, явлена купчая, совершенная въ ономъ Судѣ того жъ Мая 14, данная имъ казаку Михайлѣ *Бѣлченку*, на проданную первымъ послѣднему хлѣбопахатную и сѣнокосную леваду съ зарослью на ней родючаго дерева, въ коей земли примѣрно 5 десят., лежащей Зеньковскаго уѣзда при мѣстечкѣ Опошнемъ на Копиловщинѣ, серебр. за 143 р. Купчая писана на герб. листѣ въ 90 к. серебр.; пошлинъ взято 5 р. 72 к. съ акта 3 р. серебр., 14 Мая 1841 г.

19986. 1841 г. Мая 12. Отъ Коллежской Ассессорши Афанасіи *Васильевой*, явлена купчая, совершенная въ ономъ Судѣ того жъ Мая 16, данная ею Полковницѣ Аннѣ *Стоговой*, на продажу первою послѣдней крестьянки дѣвки Агрипины, писанной по 8-й ревизіи Полтавскаго уѣзда при Сокольныхъ Байракахъ съ землею $\frac{1}{8}$ десят. при тѣхъ же Байракахъ лежащею, серебр. за 29 р. Купчая писана на герб. листѣ въ 90 к. серебр.; пошлинъ взято съ 50 р. 2 р. съ акта 3 р. серебр., 16 Мая 1841 г.

19987. 1841 г. Мая 13. Отъ уполномоченнаго дворяниномъ чиновникомъ 14-го класса Иваномъ Гоздова-Трипольскимъ сына его Губернскаго Секретаря Ивана *Гоздова - Трипольскаго*, явлена купчая, совершенная въ ономъ Судѣ того жъ Мая 16, данная имъ Арміи Поручику Поликарпу *Ельяшевичу*, на продажу первымъ послѣднему крестьянина Савелья, писаннаго по 8-й ревизіи Переясловскаго уѣзда въ селѣ Скопцахъ съ землею до $\frac{1}{2}$ десят. и избою при томъ же селеніи Скопцахъ лежащею, серебр. за 115 р. Купчая писана на герб. листѣ въ 90 к. серебр.; пошлинъ взято 4 р. 60 к. съ акта 3 р. серебр., 16 Мая 1841 г.

19988. 1841 г. Мая 23. Отъ Титулярной Совѣтницы Еленѣ *Гавриленковой*, явлена купчая, совершенная въ ономъ Судѣ того жъ Мая 28, данная ею дворянкѣ Натальѣ *Тасовской*, на продажу первою послѣдней дворовой крестьянки Феклы, съ незаконнорожденнымъ ею послѣ 8-й переписи сыномъ Григорьемъ, писанной по ревизіи Полтавскаго уѣзда при деревнѣ Новосельѣ, серебр. за 43 р. Купчая писана на герб. листѣ въ 90 к. серебр.; пошлинъ взято съ 50 р., 2 р. съ акта 3 р. серебр., 28 Мая 1841 г.

Полтавской губерніи въ Переясловскомъ Уѣздномъ Судѣ:

19989. 1841 г. Іюля 18. Священникомъ Андреемъ Григорьевымъ *Залѣскимъ*, явлена купчая, совершенная въ ономъ Судѣ того жъ Іюля 8, данная ему женою Поручика Ириною *Наумовою*, дѣвицею Агрипиною *Бурвинскою* и женою казака Прасковьею *Гоздиковою*, на продажу послѣдними первому незастроеннаго грунта, Переясловскаго уѣзда съ селѣ Демянцахъ состоя-

щаго, мѣрою на 4 десят., серебр. за 61 р. Купчая писана на герб. листѣ въ 90 к. серебр.; взыскано пошлинъ 2 р. 40 к. актовыхъ 3 р. серебр.

19990. 1841 г. Іюля 21. Мѣщаниномъ г. Переяслова Григорьемъ Михайловымъ *Зозулинымъ*, явлена закладная, совершенная въ ономъ Судѣ того жъ Іюля 15, данная ему Губернскимъ Секретаремъ Ильею Никифоровымъ *Кричкомъ*, на занятые послѣднимъ у перваго серебр. 285 р. 71$\frac{3}{7}$ к. безъ процентовъ, срокомъ на годъ, съ залогомъ недвижимаго имѣнія, Переясловскаго уѣзда въ селѣ Вюнищахъ и окрестности села Цыбель состоящаго, заключающагося въ жиломъ и трактирномъ домахъ, вѣтряной мельницѣ и пахатныхъ земляхъ. Закладная писана на герб. листѣ въ 90 к. серебр.; взыскано актовыхъ 3 р. серебр.

19991. 1841 г. Іюля 31. Коллежскою Секретаршею Антониною Карловою *Пѣшковскою*, явлена закладная, совершенная въ ономъ Судѣ того жъ Іюля 29, данная ей Переясловскимъ 3-й гильдіи купцомъ Зусьманомъ Лейбовымъ *Виленскимъ*, на занятые послѣднимъ у первой серебр. 542 р. 75$\frac{5}{7}$ к. безъ процентовъ, срокомъ на 2 года, съ залогомъ на упадъ грунта съ домомъ и другими разными постройками, состоящаго въ г. Переясловѣ, мѣрою на 70 квадрат. саж. Закладная писана на герб. листѣ въ 1 р. 80 к. серебр.; взыскано актовыхъ 3 р. серебр.

Полтавской губерніи въ Лубенскомъ Уѣздномъ Судѣ:

19992. 1841 г. Марта 18. Отъ казачекъ Варвары Васильевой *Мареиновой* и Прасковьи Васильевой *Волошкиной*, явлена купчая, совершенная въ ономъ Судѣ сего жъ г. Іюля 17, данная ими казаку Зеновію Иванову *Морсину*, на продажу хутора, состоящаго Лубенскаго уѣзда въ дачахъ села Залужья по большой Хорольской дорогѣ съ принадлежащею къ нему землею, мѣрою на 10 десят., серебр. за 90 р. Купчая писана на герб. листѣ въ 90 к. серебр.; пошлинъ съ 90 р. взято 3 р. 60 к. съ акта 3 р. серебр., 17 Іюля 1841 г.

19993. 1841 г. Іюня 16. Отъ дворянки дочери Полковаго Есаула Марины Максимовой *Значко-Яворской*, явлена купчая, совершенная въ ономъ Судѣ сего жъ г. Іюля 11, данная ею дворянину Антону Андрееву *Невѣровичу*, на продажу крестьянъ по 8-й ревизіи Лубенскаго уѣзда въ селѣ Губскомъ умершаго послѣ ревизіи Ермолая, осиротелыхъ сыновей Григорья и Игната съ землею при томъ селѣ состоящею, мѣрою на 2 десят., за 210 р. серебр. Купчая писана на герб. листѣ въ 90 к. серебр.; пошлинъ съ 210 р. взято 8 р. 40 к. съ акта 3 р. серебр., 11 Іюля 1841 г.

19994. 1841 г. Іюня 16. Отъ дворянки дочери Полковаго Есаула Марины Максимовой *Значко-Яворской*, явлена купчая, совершенная въ ономъ Судѣ сего жъ г. Іюля 2, данная ею Маіору Павлу Яковлеву *Сѣчкареву*, на про-

дажу крестьянъ по 8-й ревизіи Лубенскаго уѣзда въ селѣ Губскомъ *Данилу*, жену его Ефросинью и дочерей ихъ Настасью, Дарьею, Прасковью и Федосью и рожденнаго послѣ ревизіи сына Григорья, съ землею при томъ селѣ состоящею, мѣрою на 1½ десят., серебр. за 205 р. Купчая писана на герб. листѣ въ 90 к. серебр.; пошлинъ съ 105 р. взято 4 р. 20 к. съ акта 3 р. серебр., 2 Іюля 1841 г.

19995. 1841 г. Іюля 2. Отъ Коллежскаго Регистратора Анинфа Зиновьева *Коршуна*, явлена уступная запись, совершенная въономъ Судѣ того жъ Іюля 10, данная имъ родному отцу своему Губернскому Секретарю Зиновію Григорьеву *Коршуну*, на уступку по смерти своей 12 мужеск. и 10 женск. п. душъ крестьянъ по 8-й ревизіи Лубенскаго уѣзда въ селѣ Остаповкѣ съ рожденными вновь послѣ ревизіи дѣтьми и землею, мѣрою на 15 десят. въ дачахъ того села состоящей, стоющихъ 1,260 р. серебр. Уступная запись писана на герб. листѣ въ 3 р. серебр., съ акта взято 3 р. серебр., 10 Іюля 1841 г.

19996. 1841 г. Іюля 14. Отъ копіиста Семена Павлова *Старжинскаго*, явлена купчая, совершенная въономъ Судѣ того жъ Іюля 18, данная имъ Коллежскому Регистратору Прокофью Семенову *Ковалевскому*, на продажу имѣнія, состоящаго Лубенскаго уѣзда при селѣ Бѣлогорѣлкѣ и деревнѣ Ручкахъ, заключающагося въ пахатной, сѣнокосной, луговой и прочей землѣ, мѣрою 60 десят., серебр. за 80 р. Купчая писана на герб. листѣ въ 90 к. серебр.; пошлинъ съ 80 р. взято 3 р. 20 к. съ акта 3 р. серебр., 18 Іюля 1841 г.

Рязанской губерніи въ Пронскомъ Уѣздномъ Судѣ:

19997. 1829 г. Апрѣля 24. Изъ дворянъ унтеръ-офицеромъ Васильемъ Фомичемъ *Соливкинымъ* и дворянкою Анастасіею Ивановою *Тебановою*, совершена купчая, на проданную ими экономическому крестьянину Антону *Артемьеву*, пашенную землю, состоящую Пронскаго уѣзда въ пустоши Петровской 5 десят. со всѣми угодьями, за 400 р. асс. Купчая писана на герб. листѣ въ 1 р.; при совершеніи взято пошлинъ 16 р. съ акта 10 р. асс.

19998. 1841 г. Іюня 2. Утвержденъ раздѣльный актъ имѣнію, Надворной Совѣтницы Марьи Семеновой *Кромской*, состоящему Пронскаго уѣзда въ селѣ Панкинѣ ревизскихъ мужеск. п. 8 душъ, да пашенной земли во всѣхъ 3-хъ поляхъ 200 десят. съ угодьями, между чиновникомъ 14-го класса Егоромъ Павловымъ *Кромскимъ* и Подпоручицею Екатериною Павловою *Трушинскою*, которому имѣнію цѣна объявлена 3,000 р. серебр. Раздѣльный актъ писанъ на герб. листѣ въ 3 р. серебр.; при утвержденіи взыскано съ акта 3 р. серебр.

19999. 1841 г. Іюня 2. Дворянкою Вѣрою Ефимовою *Украинцовою*, совершена

купчая, на проданную ею Священнику Ивану *Феоктистову*, пашенную землю съ лугомъ и лѣсомъ, состоящую Пронскаго уѣзда при селѣ Пронскѣ, Большомъ тожъ въ пустоши Воскресенской, всего 9 десят., за 100 р. серебр.; при совершенiи взято пошлинъ 4 р. съ акта 3 р. серебр.

20000. 1841 г. Iюня 13. Дворянкою Прасковьею Тимоѳеевою *Стерлиговою*, совершена купчая, на проданную ею экономическому крестьянину Праковью Антонову *Китову*, пашенную землю, состоящую Пронскаго уѣзда въ пустоши Петровской 2 четверти, всю безъ остатка, за 100 р. серебр. Купчая писана на герб. листѣ въ 30 к. серебр.; при совершенiи взято пошлинъ 4 р. съ акта 3 р. серебр.

20001. 1841 г. Iюня 19. Подпоручицею Варварою Петровою *Хомутскою*, совершена купчая, на проданную ею малолѣтному Сергѣю Павлову *Остафьеву*, землю, состоящую Московской губернiи, Серпуховскаго уѣзда въ дачахъ деревни Кривенченки пашенной съ лѣсомъ 10 десят., за 250 р. серебр. Купчая писана на герб. листѣ въ 90 к. серебр.; при совершенiи взято пошлинъ 10 р. съ акта 3 р. серебр.

20002. 1841 г. Iюня 23. Дворянкою Ириною Борисовою *Острецовою*, совершена купчая, на проданную ею экономическому крестьянину Астафью *Игнатову*, землю, состоящую Пронскаго уѣзда въ пустоши Петровской пашенной 3 десят. съ принадлежащимъ лугомъ и того жъ уѣзда въ дачахъ села Матвѣевки пашенной земли $1\frac{1}{2}$ десят., за 116 р. серебр. Купчая писана на герб. листѣ въ 30 к. серебр.; при совершенiи взято пошлинъ 4 р. 64 к. съ акта 3 р. серебр.

20003. 1841 г. Iюня 26. Губернскою Секретаршею Екатериною Богдановою *Коръневою*, совершена купчая, на проданную ею Подполковнику Ѳедору Григорьеву *Лесутскому*, пашенную землю, состоящую Пронскаго уѣзда въ дачахъ деревни Гниломедовой 8 десят. 2020 квадрат. саж., за 230 р. серебр.; при совершенiи взято пошлинъ 9 р. 20 к. съ акта 3 р. серебр.

Рязанской губернiи въ Раненбургскомъ Уѣздномъ Судѣ:

20004. 1841 г. Марта 26. Совершена купчая, данная Раненбургскими мѣщанами Васильемъ Ивановымъ и женою его Акулиною Власовою *Плюхиными*, Раненбургскому купеческому сыну Степану Васильеву *Гвоздеву*, на проданное первыми послѣднему, состоящее въ г. Раненбургѣ усадебное мѣсто въ 10-мъ кварт. подъ № 15-мъ, коего мѣрою въ ширину $5\frac{1}{2}$ саж., а въ длину до самой рѣки Становой Рясы и каменный двухъэтажный на ономъ мѣстѣ домъ, серебр. за 285 р. $71\frac{3}{7}$ к. Купчая писана на герб. листѣ въ 90 к. серебр.; пошлинъ съ 285 р. $71\frac{3}{7}$ к. взыскано 11 р. $42\frac{6}{7}$ к. актовыхъ 3 р. серебр., того жъ числа.

20005. 1841 г. Апрѣля 25. Совершена купчая, данная Раненбургскимъ мѣщаниномъ Евдокимомъ Дмитріевымъ *Лыковымъ*, женѣ Раненбургскаго купеческаго сына Аннѣ Свиріяновой *Кажуховой*, на проданный первымъ послѣдней ветхій деревянный домъ, состоящій въ г. Раненбургѣ въ 4-мъ кварт. подъ № 4-мъ съ усадебнымъ подъ онымъ мѣстомъ, коего поперегъ 7 саж. 1 арш. и въ длину 30 саж., серебр. за 285 р. 71$\frac{5}{7}$ к. Купчая писана на герб. листѣ въ 90 к. серебр.; пошлинъ съ 285 р. 71$\frac{5}{7}$ к. взыскано 11 р. 42$\frac{6}{7}$ к. актовыхъ 3 р. серебр., того жъ числа.

20006. 1841 г. Мая 5. Совершена купчая, данная Титулярнымъ Совѣтникомъ Васильемъ Семеновымъ *Афанасьевымъ*, Козловскому 3-й гильдіи купцу Ивану Михайлову *Иловайскому*, на проданное первымъ послѣднему усадебное мѣсто, состоящее въ г. Раненбургѣ въ 7-мъ кварт. подъ № 9-мъ, коего мѣрою въ ширину 12, а въ длину 32 саж., съ выстроеннымъ наономъ деревяннымъ домомъ и флигелемъ, серебр. за 150 р. Купчая писана на герб. листѣ въ 90 к. серебр.; пошлинъ съ 150 р. взыскано 6 р. актовыхъ 3 р. серебр., того жъ числа.

20007. 1841 г. Мая 15. Совершена купчая, данная Титулярнымъ Совѣтникомъ Петромъ Ивановымъ, *Карамышевымъ*, Подполковницѣ Авдотьѣ Ивановой *Семеновой*, на проданный первымъ послѣдней деревянный домъ, состоящій въ г. Раненбургѣ въ 13-мъ кварт. подъ № 16-мъ, съ усадебнымъ подъ онымъ мѣстомъ, коего поперегъ 11$\frac{1}{2}$, а въ длину 30 саж., серебр. за 57 р. Купчая писана на герб. листѣ въ 30 к. серебр.; пошлинъ съ 57 р. р. взыскано 2 р. 28 к. актовыхъ 3 р. серебр., того жъ числа.

20008. 1841 г. Мая 16. Совершена купчая, данная изъ дворянъ дѣвицею Екатериною Петровою *Калеминою* и Коллежскимъ Регистраторомъ Алексѣемъ Васильевымъ *Орловымъ*, Титулярному Совѣтнику Петру Иванову *Карамышеву*, на проданное первыми послѣднему усадебное мѣсто, состоящее въ г. Раненбургѣ въ 5-мъ кварт. подъ № 10-мъ, коего поперегъ 12, а въ длину 23 саж., серебр. за 60 р. Купчая писана на герб. листѣ въ 30 к. серебр.; пошлинъ съ 60 р. взыскано 2 р. 40 к. актовыхъ 3 р. серебр., того жъ числа.

Саратовской губерніи въ Сердобскомъ Уѣздномъ Судѣ.

20009. 1841 г. Іюля 11. Совершена дарственная запись, на подаренную Губернскимъ Секретаремъ Петромъ Николаевымъ *Карповымъ*, дочери своей Коллежской Регистраторшѣ Надеждѣ Петровой *Языковой*, пашенную и непашенную землю, лежащую Сердобскаго уѣзда при сельцѣ Жадовкѣ, всего 15 десят. со всѣми принадлежащими къ ней угодьями, кромѣ строеваго краснаго лѣса, коей цѣна объявлена серебр. 70 р. взыскано за актъ 3 р. серебр., а пошлинъ по силѣ 5 т. св. зак. уст. о пошл. 233-й ст. невзято.

Смоленской губерніи въ Сычевскомъ Уѣздномъ Судѣ:

20010. 1841 г. Іюня 11. Отъ Коллежской Ассессорши Аграфены Егоровой *Филоновой*, совершена дарственная запись, на подаренный ею Капитаншѣ Павлинѣ Ивановой *Матвѣевой*, деревянный ветхій домъ со всѣмъ дворовымъ строеніемъ и землею, состоящій въ г. Сычевкахъ во 2-й Ч. подъ № 555-мъ, подъ коимъ земли мѣрою поперегъ по 30, длиною 38 саж., да особо еще земли безъ всякаго строенія также въ г. Сычевкахъ состоящей на Зубцовской и Нижней улицахъ на углу подъ № 483-мъ, коей мѣрою поперегъ 21 саж. 1 арш., а длиною 30 саж., съ объявленіемъ оному дому съ землею и строеніемъ по совѣсти цѣны 142 р. 85$\frac{5}{7}$ к. серебр. Дарственная запись писана на герб. листѣ въ 30 к. серебр.; пошлинъ взыскано 5 р. 71$\frac{3}{7}$ к. съ акта 2 р. 85$\frac{5}{7}$ к. серебр.

20011. 1841 г. Іюля 22. Отъ Сычевскаго мѣщанина Трифона Семенова *Бандейкина*, совершена купчая, на продажу имъ унтеръ-офицершѣ Марьѣ *Самуйловой* и солдаткѣ Татьянѣ Ильиной *Бабровой*, земли, находящейся на Стрѣлецкой улицѣ г. Сычевокъ ѣдучи изъ г. на лѣвой сторонѣ лицомъ къ рѣкѣ Вазузѣ во 2-й г. Ч. подъ № 102-мъ, длиною по улицѣ 25 саж., а поперечнику по берегу рѣки Вазузы 40 саж., всходя на оное мѣсто отъ рѣки Вазузы на лѣвой рукѣ поперегъ отъ угла 10, длиною 25 саж., со всѣмъ имѣющимся на ономъ ветхимъ строеніемъ, по равной части каждой въ землѣ и строеніи, серебр. за 14 р. 28$\frac{4}{7}$ к. Купчая писана на герб. листѣ въ 30 к. серебр.; пошлинъ взыскано 57$\frac{1}{7}$ к. съ акта 2 р. 85$\frac{5}{7}$ к. серебр.

Тамбовской губерніи въ Елатомскомъ Уѣздномъ Судѣ:

20012. 1841 г. Мая 21. Совершена купчая, Артиллеріи Поручикомъ Александромъ Михайловымъ *Кашкаровымъ*, на проданную имъ Надворной Совѣтницѣ Елисаветѣ Ивановой *Кашкаровой*, пашенную землю, состоящую Нижегородской губерніи, Ардатовскаго уѣзда въ селѣ Вирякушахъ 11 десят. и 3 осьминника, съ лѣсами, сѣнными покосами и прочими угодьями, серебр. за 285 р.; пошлинъ взято 11 р. 40 к. съ акта 2 р. 85$\frac{5}{7}$ к. серебр.

20013. 1841 г. Мая 22. Совершена купчая, Поручикомъ Николаемъ Михайловымъ *Кашкаровымъ*, на проданную имъ Надворной Совѣтницѣ Елисаветѣ Ивановой *Кашкаровой*, пашенную землю, состоящую Нижегородской губерніи, Ардатовской округи при селѣ Ѳедотовѣ, Маломъ Ѳедотовѣ въ деревнѣ Дерновкѣ въ пустошахъ: Кудеяровской, Никушенской и Крунтяевской, съ лѣсами, сѣнными покосами, всего 11 десят. 3 осьминника, серебр. за 285 р. пошлинъ взято 11 р. 40 к. съ акта 2 р. 85$\frac{5}{7}$ к. серебр.

20014. 1841 г. Мая 22. Совершена купчая, вдовою Поручицею Екатериною Михайловою *Кашкаровою*, на проданную ею Надворной Совѣтницѣ Елисаветѣ Ивановой *Кашкаровой*, пашенную землю, состоящую Нижегородской

губернiи, Ардатовскаго уѣзда при селѣ Θедотовѣ, Маломъ Θедотовѣ, деревнѣ Дерновкѣ, въ пустошахъ: Кудеяровской, Никушенской и Крунтяевской, съ лѣсами, сѣнными покосами, всего 20 десят., серебр. за 285 р.; пошлинъ взято 11 р. 40 к. съ акта 2 р. 85 5/7 к. серебр.

20015. 1841 г. Мая 23. Совершена купчая, Артиллерiи Поручикомъ Александромъ Михайловымъ *Кашкаровымъ*, на проданнаго имъ родной сестрѣ своей изъ дворянъ дѣвицѣ Надеждѣ Михайловой *Кашкаровой*, Нижегородской губернiи, Ардатовскаго уѣзда въ селѣ Вирякушахъ крестьянина Агаѳона вдоваго, со всѣмъ его строенiемъ, имуществомъ и землею, усадебною и полевою съ прочими угодьями 10 десят. 3 осьминника, да того жъ уѣзда состоящую въ разныхъ мѣстахъ землю 5 десят., словомъ не оставляя за собою ничего, а все безъ остатка, серебр. за 285 р.; пошлинъ взято 11 р. 40 к. съ акта 2 р. 85 5/7 к. серебр.

20016. 1841 г. Мая 23. Совершена купчая, вдовою Поручицею Екатериною Михайловою *Кашкаровою*, на проданную ею Надворной Совѣтницѣ Елисаветѣ Ивановой *Кашкаровой*, пашенную землю, состоящую Нижегородской губернiи, Ардатовскаго уѣзда при селѣ Θедотовѣ и прочихъ мѣстахъ, съ лѣсами и сѣнными покосами, всего 20 десят., серебр. за 285 р.; пошлинъ взято 11 р. 40 к. съ акта 2 р. 85 5/7 к. серебр.

20017. 1841 г. Мая 27. Совершена купчая, Елатомской округи сельца Азеева Татариномъ Абдулъ-Залекомъ-Кузяевымъ *Табеевымъ*, на проданную имъ Гвардiи Поручику Ивану Дмитрiеву *Шепелеву*, пашенную землю, состоящую Темниковской округи въ пустоши Ильинской 7 десят. съ прочими угодьями, серебр. за 90 р.; пошлинъ взято 3 р. 60 к. съ акта 2 р. 85 5/7 к. серебр.

20018. 1841 г. Мая 28. Совершена купчая, Темниковской округи деревни Тачкачевой однодворцомъ Кирѣемъ Андреевымъ *Разгельдяевымъ*, на проданную имъ Гвардiи Поручику Ивану Дмитрiеву *Шепелеву*, пашенную землю, состоящую Темниковской округи въ пустоши Ильинской 7 1/2 десят. и съ получетверикомъ, да сѣнныхъ покосовъ 2 десят. съ лѣсами и со всѣми угодьями, серебр. за 100 р.; пошлинъ взято 4 р. съ акта 2 р. 85 5/7 к. серебр.

20019. 1841 г. Мая 30. Совершена купчая, Поручикомъ Андреемъ Степановымъ *Ченышевымъ*, на проданную Елатомской округи сельца Азеева Татарамъ Тимралею Рамаеву и Касьяну Башаеву *Абаевымъ*, пашенную землю, состоящую той же округи въ Козмодемьянскомъ лугу одинъ загонъ, длиннику 110 саж., а поперечнику 33 саж., серебр. за 50 р.; пошлинъ взято 2 р. съ акта 2 р. 85 5/7 к. серебр.

Тамбовской губернiи въ Кирсановскомъ Уѣздномъ Судѣ:

20020. 1841 г. Iюня 17. Отъ Кирсановской мѣщанки Василисы Никитиной *Ряза-*

новой, совершена купчая, на продажу ею г. Кирсанова Священнику Захарію Иванову *Ястребцову*, состоящаго въ г. Кирсановѣ въ 18-мъ кварт. подъ № 5-мъ деревяннаго дома съ надворнымъ строеніемъ и усадебнымъ мѣстомъ, серебр. за 50 р. Купчая писана на герб. листѣ въ 30 к. серебр.; взыскано пошлинъ 2 р. съ акта 3 р. серебр.

20021. 1841 г. Іюня 24. Отъ жены Кирсановскаго Уѣзднаго Лекаря Авдотьи *Саловьевичъ*, совершена купчая, на продажу ею Титулярной Совѣтницѣ Авдотьѣ *Поповой*, состоящаго въ г. Кирсановѣ въ 8-мъ кварт. подъ № 12-мъ деревяннаго на каменномъ фундаментѣ дома съ надворнымъ строеніемъ и усадебнымъ мѣстомъ, въ ширину 15, а въ длину 35 саж. и въ томъ же кварт. подъ № 2-мъ усадебное мѣсто, въ ширину 15, а въ длину 35 саж. съ банею, серебр. за 120 р. Купчая писана на герб. листѣ въ 90 к. серебр; взыскано пошлинъ 4 р. 80 к. съ акта 3 р. серебр.

20022. 1841 г. Іюня 27. Изъ дворянъ отъ дѣвицы Паволы Исаковой *Михѣевой*, совершена купчая, на продажу ею Саратовскому купеческому сыну Михайлѣ Ѳедорову *Бѣляеву*, состоящей Тамбовской губерніи, Кирсановскаго уѣзда въ дачахъ села Троицкаго, Караулѣ тожъ распашной земли 10 десят. съ лѣсами, сѣнными покосами, рыбными ловлями и со всѣми принадлежащими къ ней угодьями и съ примѣрною сколько оной по размежеванію оказаться можетъ, всею безъ остатка, не оставляя за собою по той дачи ничего, серебр. за 286 р. Купчая писана на герб. листѣ въ 90 к. серебр.; взыскано пошлинъ 11 р. 44 к. съ акта 3 р. серебр.

Тобольской губерніи въ Тарскомъ Окружномъ Судѣ.

20023. 1840 г. Октября 4. Совершена купчая, на проданный женою умершаго отставнаго унтеръ-офицера Ивана *Гальскова*, Екатериною Алексѣевою, крестьянину Тарской округи Бутаковской волости деревни Петровой, Николаю *Яшину*, деревянный домъ съ принадлежащими къ нему пристройками и землею, серебр. за 142 р. 85$\frac{5}{7}$ к. Купчая писана на герб. листѣ въ 3 р.; пошлинъ взято съ оцѣнки дома 8 р. съ акта 2 р. 85$\frac{5}{7}$ к. серебр.

Тобольской губерніи въ Березовскомъ Окружномъ Судѣ:

20024. 1841 г. Марта 26. Березовскимъ Протоіереемъ Николаемъ Яковлевымъ *Кайдаловымъ*, совершена купчая, данная имъ Коллежской Регистраторшѣ Марьѣ Александровой *Кучардѣевой*, на проданный первымъ послѣдней домъ, состоящій въ г. Березовѣ въ приходѣ Воскресенскаго собора, за 400 р. асс. Купчая писана на герб. листѣ въ 90 к. серебр.; пошлинъ съ 400 р. взыскано 4 р. 57$\frac{1}{7}$ к. съ акта 2 р. 85$\frac{5}{7}$ к. серебр., того жъ числа.

Черниговской губерніи въ Новозыбковскомъ Уѣздномъ Судѣ:

20025. 1841 г. Января 14. Отъ дворянки Ксеніи Моисеевой *Иващенковой*, явле-

на купчая, совершенная въ ономъ Судѣ сего жъ г. Мая 12, на продажу ею дворянину Титу Трофимову *Иващенку*, земли 4 десят., серебр. за 28 р. 50 к. Купчая писана на герб. бумагѣ въ 30 к. серебр.; пошлинъ взыскано 1 р. 15 к. и за актъ 3 р. серебр., 12 Мая 1841 г.

20026. 1841 г. Марта 13. Отъ мѣщанъ Новозыбковскаго уѣзда посада Злынки двоюродныхъ братьевъ Кондрата Макарова, Василья и Екатерины Никитиныхъ *Володиныхъ*, явлена купчая, совершенная въ ономъ Судѣ сего жъ г. Апрѣля 19, на проданный ими Злынскому жъ мѣщанину Григорью Дмитріеву *Панкову*, домъ съ строеніемъ и при немъ селидебною и огородною землею, состоящій въ посадѣ Злынкѣ, серебр. за 85 р. 50 к. Купчая писана на герб. бумагѣ въ 30 к. серебр.; пошлинъ взыскано 3 р. 42 к. и за актъ 3 р. серебр., 19 Апрѣля 1841 г.

20027. 1841 г. Апрѣля 16. Отъ мѣщанъ заштатнаго г. Погара Леврентья и Мануила Михайловыхъ *Дмитренковъ-Сапоцкихъ*, явлена купчая, совершенная въ ономъ Судѣ того жъ Апрѣля 23, на проданные ими солдаткѣ Анастасіи Петровой и сыну ея кантонисту Семену Роману *Гребешкиновымъ*, два огорода съ сѣнокосомъ на 1 десят., состоящіе Новозыбковскаго уѣзда въ селѣ Янжуловкѣ, серебр. за 45 р. 75 к. Купчая писана на герб. бумагѣ въ 30 к. серебр.; пошлинъ взыскано 1 р. 83 к. за актъ 3 р. серебр., 23 Апрѣля 1841 г.

20028. 1841 г. Мая 13. Отъ казачки тамошняго уѣзда села Тимаковичъ Дарьи Васильевой *Серединой*, явленъ уступный актъ, совершенный въ ономъ Судѣ сего жъ г. Іюля 9, данный ею родной сестрѣ своей казачкѣ Евдокѣи Васильевой *Фелоновой*, на уступку недвижимаго имѣнія, стоющаго 140 р. серебр. Актъ писанъ на герб. бумагѣ въ 30 к. серебр., взыскано актовыхъ 3 р. серебр., 9 Іюля 1841 г.

20029. 1841 г. Мая 14. Отъ мѣщанки Новозыбковскаго уѣзда посада Злынки Надежды Козминой *Осиповой*, явлена закладная, совершенная въ ономъ Судѣ сего жъ г. Іюня 4, данная ею Губернскому Секретарю Степану Матвѣеву *Багданову*, за занятые ею у него серебр. 300 р., срокомъ на 3 г., подъ залогъ селидебной земли, состоящей въ посадѣ Злынкѣ съ имѣющимися на ней деревянными лавками. Закладная писана на герб. листѣ въ 90 к. серебр.; взыскано за актъ 3 р. серебр., 4 Іюня 1841 г.

20030. 1841 г. Мая 16. Изъ Чуровской Посадской Ратуши прислана купчая, совершенная въ ономъ Судѣ сего жъ г. Іюля 9, данная Чуровскимъ мѣщаниномъ Акимомъ Карповымъ *Кутьинымъ*, Чуровскому жъ мѣщанину Максиму Васильеву *Өедорову*, онъ же и Бабинъ, на проданный домъ съ строеніемъ, садомъ и землею, за 171 р. 40 к. серебр. Купчая писана на герб. бумагѣ въ 90 р. серебр.; пошлинъ взыскано 6 р. 88 к. и за актъ 3 р. серебр., 9 Іюля 1841 г.

20031. 1841 г. Мая 20. Отъ дворянина Мины Романова *Лузакова*, явлена купчая, совершенная въ ономъ Судѣ сего жъ г. Іюня 15, на проданныя имъ дворянину Никифору Григорьеву *Лузакову*, пахатныя и сѣнокосныя земли, состоящія въ селѣ Малой Топалѣ, примѣрно на 3½ десят., серебр. за 50 р. Купчая писана на герб. бумагѣ въ 30 к. серебр.; пошлинъ взыскано 2 р. и за актъ 3 р. серебр., 15 Іюня 1841 г.

20032. 1841 г. Мая 28. Отъ Новозыбковскаго мѣщанина Θеодора Емельянова *Заморина*, явлена закладная, совершенная въ ономъ Судѣ сего жъ г. Іюня 17, данная имъ родной сестрѣ своей Новозыбковской 3-й гильдіи купчихѣ Пелагеѣ *Карповой*, на занятые имъ у нея серебр. 300 р., подъ залогъ дома съ землею, состоящаго въ г. Новозыбковѣ, срокомъ на 2 г. Закладная писана на герб. бумагѣ въ 90 к. серебр.; взыскано за актъ 3 р. серебр., 17 Іюня 1841 г.

20033. 1841 г. Іюня 20. Отъ мѣщанъ г. Новозыбкова Ксеніи Ивановой и сына ея Θедора Моисеева *Нарскихъ*, явлена купчая, совершенная въ ономъ Судѣ сего жъ г. Іюля 10, на проданную ими мѣщанину Афанасью Львову *Пискареву*, деревянную лавку съ лежащею подъ нею землею, состоящую въ г. Новозыбковѣ, серебр. за 200 р. Купчая писана на герб. бумагѣ въ 90 к. серебр.; пошлинъ взыскано 8 р. и за актъ 3 р. серебр., 10 Іюля 1841 г.

20034. 1841 г. Іюня 20. Отъ мѣщанъ г. Новозыбкова Ксеніи Ивановой и сына ея Θедора Моисеева *Нарскихъ*, явлена купчая, совершенная въ ономъ Судѣ сего жъ г. Іюля 10, на проданную ими мѣщанину Григорью Осипову *Гусеву*, деревянную лавку, лежащую подъ нею землею, въ г. Новозыбковѣ состоящую, серебр. за 200 р. Купчая писана на герб. бумагѣ въ 90 к. серебр.; пошлинъ взыскано 8 р. и за актъ 3 р. серебр., 10 Іюля 1841 г.

20035. 1841 г. Іюля 3. Отъ дворянъ Данилы Игнатова, жены его Устиньи Θедоровой и сыновей Степана и Ильи *Гордѣенковъ*, да канцеляриста Павла Θедорова *Моисеенка*, явленъ замѣнный актъ, совершенный въ ономъ Судѣ того жъ Іюля 10, составленный ими на замѣнъ своихъ дворовыхъ мѣстъ, земли на ½ десят., стоющихъ 100 р. серебр. Актъ писанъ на герб. бумагѣ въ 90 к. серебр.; пошлинъ взыскано 4 р. и за актъ 3 р. серебр., 10 Іюля 1841 г.

Черниговской губерніи въ Стародубскомъ Уѣздномъ Судѣ.

20036. 1841 г. Января 31. Коллежскимъ Регистраторомъ Петромъ *Павловскимъ*, явлена купчая, совершенная въ ономъ Судѣ сего жъ г. Іюня 26, данная имъ Стародубскому купцу Θедору *Авсѣецку*, на продажу загона пахатнаго поля, находящагося положеніемъ въ дачахъ г. Стародуба, за 30 р. серебр. Купчая писана на герб. листѣ въ 30 к. серебр.; взято пошлинъ 1 р. 20 к. серебр., 26 Іюня 1841 г.

20037. 1841 г. Февраля 21. Казаками Иваномъ и Анисимомъ *Зайцовыми*, явлена купчая, совершенная въ ономъ Судѣ сего жъ г. Мая 2, данная ими казакамъ: Спиридону, Ивану и Семену *Медвѣдевымъ*, на продажу половинной части конопляннаго огорода, въ дачахъ села Мишковки, за 71 р. 43 к. серебр. Купчая писана на герб. листѣ въ 30 к. серебр.; пошлины и актовые взяты 2 Мая 1841 г.

20038. 1841 г. Февраля 25. Понамаремъ Иваномъ *Гусакомъ*, явлена купчая, совершенная въ ономъ Судѣ сего жъ г. Мая 16, данная имъ Штабсъ-Капитаншѣ Варварѣ *Хмѣліовской*, на продажу движимаго и недвижимаго имѣнія, находящагося Стародубскаго уѣзда въ дачахъ села Галенска, за 286 р. серебр. Купчая писана на герб. листѣ въ 90 к. серебр.; взято пошлинъ и актовыхъ 14 р. 40 к. серебр., 16 Мая 1841 г.

20039. 1841 г. Марта 7. Вдовою дворянкою Дарьею *Стефановскою* и дочерью ея Александрою *Яценко-Хмѣліовскою*, явлена купчая, совершенная въ ономъ Судѣ сего жъ г. Іюня 11, данная ими Погарскимъ мѣщанамъ: Григорью, Роману и Трофиму *Боровскимъ*, на продажу имѣнія, находящагося въ дачахъ г. Погара, за 285 р. серебр. Купчая писана на герб. листѣ въ 90 к. серебр.; взято пошлинъ и актовыхъ 14 р. 40 к. серебр., 11 Іюня 1841 г.

20040. 1841 г. Марта 13. Губернскимъ Секретаремъ Иваномъ и женою его Екатериною *Кобальчичевыми*, явлена купчая, совершенная въ ономъ Судѣ сего жъ г. Мая 16, данная ими купцу Василью *Филатову*, на продажу загона пахатнаго поля, въ дачахъ г. Стародуба, за 86 р. серебр. Купчая писана на герб. листѣ въ 30 к. серебр.; взято пошлинъ и актовыхъ 6 р. 44 к. серебр., 16 Мая 1841 г.

20041. 1841 г. Апрѣля 10. Казакомъ Өедоромъ *Казарезомъ*, явлена купчая, совершенная въ ономъ Судѣ сего жъ г. Іюня 20, данная имъ казачкѣ Ефросиньѣ и сыновьямъ ея Сергѣю и Евфрему *Горлинымъ*, на продажу селидебнаго мѣста съ домомъ и огородчикомъ, положеніемъ находящагося въ селѣ Кистрѣ, за 100 р. серебр. Купчая писана на герб. листѣ въ 30 к. серебр.; взято пошлинъ и актовыхъ 7 р. серебр., 20 Іюня 1841 г.

20042. 1841 г. Апрѣля 22. Дворяниномъ Дмитріемъ *Капанчукомъ*, явлена купчая, совершенная въ ономъ Судѣ сего жъ г. Мая 27, данная имъ Поручику Степану *Плѣшку*, на продажу заросли разнаго рода дерева, въ урочищѣ Липкахъ, за 28 р. 57$\frac{1}{7}$ к. серебр. Купчая писана на герб. листѣ въ 30 к. серебр.; взято пошлинъ и актовыхъ 4 р. 14$\frac{2}{7}$ к. серебр., 27 Мая 1841 г.

20043. 1841 г. Мая 5. Коллежскимъ Регистраторомъ Маркою *Дубинскимъ*, явлена купчая, совершенная въ ономъ Судѣ сего жъ г. Іюня 5, данная имъ Губернскому Секретарю Ивану *Базилую*, на продажу жилаго дома съ строеніемъ гумномъ и имѣнія находящагося положеніемъ Стародубскаго

уѣзда въ селѣ и при селѣ Пасудичахъ, за 285 р. серебр. Купчая писана на герб. листѣ въ 90 к. серебр.; взято пошлинъ и актовыхъ 14 р. 40 к. серебр., 5 Іюня 1841 г.

20044. 1841 г. Мая 13. Губернскою Регистраторшею Агафьею *Семекиною*, явлена купчая, совершенная въ ономъ Судѣ сего жъ г. Іюня 4, данная ею вольноотпущеннымъ: Андрею, Климентію и Маркѣ *Тарарикамъ*, на продажу недвижимаго имѣнія, положеніемъ находящагося въ дачахъ села Чубковичъ деревни Каминя и хутора Петровка на 16 десят., за 228 р. 57¼ к. серебр. Купчая писана на герб. листѣ въ 90 к. серерб.; пошлинъ взято и актовыхъ 12 р. 14⅝ к. серебр., 4 Іюня 1841 г.

20045. 1841 г. Мая 14. Губернскимъ Секретаремъ Алексѣемъ и женою его Екатериною *Кабальчичевыми*, явлена купчая, совершенная въ ономъ Судѣ того жъ Мая 16, данная ими казакамъ Ивану и Василью *Носавцамъ*, на продажу шостки грунту земли пахатной и огородной находящейся Стародубскаго уѣзда при деревнѣ Вишенкахъ, за 275 р. серебр. Купчая писана на герб. листѣ въ 90 к. серебр.; взято пошлинъ 14 р. серебр., 16 Мая 1841 г.

20046. 1841 г. Мая 23. Коллежскимъ Регистраторомъ Маркою *Дубинскимъ*, явлена купчая, совершенная въ ономъ Судѣ сего жъ г. Іюня 5, данная имъ Губернскому Секретарю Ивану *Барлую*, на продажу сѣнокосовъ и зарослей, въ дачахъ села Посудичъ, за 142 р. серебр. Купчая писана на герб. листѣ въ 30 к. серебр.; взято пошлинъ и актовыхъ 8 р. 68 к. серебр., 5 Іюня 1841 г.

20047. 1841 г. Мая 27. Мѣщаниномъ Ефимомъ *Бураковымъ*, явлена закладная, засвидѣтельствованая въ ономъ Судѣ сего жъ г. Іюня 27, данная имъ 3-й гильдіи купцу Михайлѣ *Кубареву*, на залогъ двухъэтажнаго деревяннаго дома, состоящаго Суражскаго уѣзда въ посадѣ Клинцахъ, за занятые 286 р. 70 к. серебр. Закладная писана на герб. листѣ въ 90 к. серебр.; взято актовыхъ 3 р. серебр., 27 Іюня 1841 г.

20048. 1841 г. Мая 29. Дворяниномъ Петромъ *Станиславскимъ*, явлена закладная, засвидѣтельствованная въ ономъ Судѣ сего жъ г. Іюня 23, данная имъ Коллежскому Регистратору Роману *Оршавп-Орачовскому*, на залогъ крестьянъ, за занятые 126 р. серебр. Закладная писана на герб. листѣ въ 30 к. серебр.; взято актовыхъ 3 р. серебр., 23 Іюня 1841 г.

20049. 1841 г. Мая 30. Коллежскимъ Регистраторомъ Петромъ Афанасьевымъ *Клименковымъ*, явлена купчая, совершенная въ ономъ Судѣ того жъ числа, данная имъ родному брату своему Титулярному Совѣтнику Аркадію *Клименкову*, на продажу части въ жиломъ домѣ, состоящемъ въ г. Стародубѣ, за 50 р. серебр. Купчая писана на герб. листѣ въ 30 к. серебр.; взято пошлинъ и актовыхъ 5 р. серебр., 30 Мая 1841 г.

20050. 1841 г. Іюня 26. 3-й гильдіи купцомъ Нохимомъ *Воловичемъ*, явлена купчая, совершенная въ ономъ Судѣ того жъ Іюня 11, данная имъ Городовому Секретарю Титу *Кунькевичу*, на продажу жилаго дома съ фруктовымъ садомъ и принадлежащею къ оному землею, находящагося положеніемъ въ г. Погарѣ, за 142 р. серебр. Купчая писана на герб. листѣ въ 30 к. серебр.; взято пошлинъ и актовыхъ 8 р. 68 к. серебр., 11 Іюня 1841 г.

Черниговской губерніи въ Козелецкомъ Уѣздномъ Судѣ:

20051. 1841 г. Марта 24. Отъ Губернской Секретарши Варвары Петровой *Гроховской*, явлена купчая, совершенная въ ономъ Судѣ сего жъ г. Іюля 29, данная ею чиновнику 8-го класса Емельяну Харитонову *Быкову*, на проданную дѣвку Анну, за 22 р. 85$\frac{5}{7}$ к. серебр. Купчая писана на герб. листѣ въ 30 к. серебр.; пошлинъ взято съ 50 р., 2 р. и съ акта 3 р. серебр.

20052. 1841 г. Мая 26. Отъ мѣщанина Артема *Пампушки*, явлена закладная, совершенная въ ономъ Судѣ сего жъ г. Іюля 30, данная имъ купеческой женѣ Маринѣ *Водопьяновой*, на занятые 571 р. 42$\frac{6}{7}$ к. серебр. подъ залогъ сѣнокоснаго луга, на 2 г. Закладная писана на герб. листѣ въ 1 р. 80 к. серебр., съ акта взято 3 р. серебр.

20053. 1841 г. Іюня 19. Наслѣдниками умершей казачки Татьяны *Басаньковой*, урожденной изъ дворянъ, Лекарскими учениками Иваномъ и Θедоромъ, да обучающимся въ Черниговской Губернской Гимназіи Аѳанасьемъ Семеновыми *Басаньками*, явлена купчая, совершенная въ ономъ Судѣ сего жъ г. Іюля 4, данная ими Козелецкому Уѣздному Штабъ-Лекарю Ивану Прокофьеву *Величковскому*, на продажу 2 мужеск. п. душъ крестьянъ, за 100 р. серебр. Купчая писана на герб. листѣ въ 90 к. серебр.; пошлинъ взято съ суммы 8 р. и съ акта 3 р. серебр.

20054. 1841 г. Іюня 26. Отъ дворянъ Гаврилы Васильева и роднаго его сына Георгія *Земскихъ*, явлена купчая, совершенная въ ономъ Судѣ сего жъ г. Іюля 11, данная ими дворянкѣ Коллежской Секретаршѣ Ольгѣ Ивановой *Илуздовской*, на продажу дворовыхъ 2 мужеск. п. съ семействами душъ, за 130 р. серебр. Купчая писана на герб. листѣ въ 90 к. серебр.; пошлинъ взято съ 200 р., 8 р. и съ акта 3 р. серебр.

20055. 1841 г. Іюля 2. Отъ Коллежскаго Регистратора Андрея Иванова *Пригоры*, явлена купчая, совершенная въ ономъ Судѣ того жъ числа, данная имъ отставному Артиллеріи Поручику Алексѣю Ильину *Шрамченку*, на продажу 3 мужеск. п. душъ крестьянъ, съ землею пахатною, сѣнокосною и лѣсною на 24 десят., состоящихъ Козелецкаго уѣзда съ селеніи Топчіев-

кѣ и дачахъ онаго, за 280 р. серебр. Купчая писана на герб. листѣ въ 90 к. серебр.; пошлинъ взято съ 300 р., 12 р. и съ акта 3 р. серебр.

20056. 1841 г. Іюля 15. Отъ Губернскаго Секретаря Кириллы Осипова *Катеринича,* явлена закладная, совершенная въ ономъ Судѣ того жъ числа, данная имъ женѣ Коллежскаго Ассесора Марьи Осиповой *Миничевой,* на занятые 4,865 р. серебр. подъ залогъ 69 мужеск. и 79 женск. съ новорожденными н. душъ крестьянъ и земли болѣе 500 десят., состоящихъ Козелецкаго уѣзда въ селѣ Морковцахъ и дачахъ онаго, срокомъ на 4 г. Закладная писана на герб. листѣ въ 90 р.; взято съ акта 3 р. серебр.

20057. 1841 г. Іюля 19. Отъ Козелецкихъ мѣщанъ Іосифа и жены его Харитины *Нѣмчиновыхъ*, явлена закладная, совершенная въ ономъ Судѣ того жъ Іюля 29, данная ими дворянину Моисею *Холодовичу*, на занятые 285 р. 71 $\frac{5}{7}$ к. серебр., подъ залогъ трехъ частей жилаго деревяннаго дома съ землею подъ онымъ и другою хоромною постройкою съ таковыми же при немъ тремя частями двора и огорода, срокомъ впредъ по 16 число Октября сего 1841 г. Закладная писана на герб. листѣ въ 90 к. серебр.; съ акта взято 3 р. серебр.

20058. 1841 г. Іюля 26. Отъ Штабсъ-Капитанши Елисаветы *Штоксъ*, явлена купчая совершенная въ ономъ Судѣ того жъ Іюля 30, данная ею Титулярному Совѣтнику Михайлѣ и женѣ его Александрѣ *Пасенковымъ*, на продажу недвижимаго имѣнія, состоящаго Остерскаго уѣзда въ деревнѣ Сокиринѣ и дачахъ оной и другихъ всего на 17 десят., за 135 р. серебр. Купчая писана на герб. листѣ въ 30 к. серебр.; пошлинъ взято 5 р. 40 к. съ акта 3 р. серебр.

20059. 1841 г. Іюля 26. Отъ Штабсъ-Капитанши Елисаветы *Штоксъ*, явлена купчая, совершенная въ ономъ Судѣ того жъ Іюля 30, данная ею Титулярному Совѣтнику Михайлѣ и женѣ его Александрѣ *Пасенковымъ*, на продажу недвижимаго имѣнія, состоящаго Остерскаго уѣзда въ деревнѣ Сокиринѣ и дачахъ оной примѣрно на 30 десят., за 285 р. серебр. Купчая писана на герб. листѣ въ 90 к. серебр.; пошлинъ взято 11 р. 20 к. и съ акта 3 р. серебр.

Къ № 67-му Санктпетербургскихъ Сенатскихъ объявленій, въ Пятницу Августа 22-го дня 1841 года.

Правленіе V Округа Путей Сообщенія и Публичныхъ Зданій объявляетъ, чтобы желающіе принять на себя поставку потребностей для построенія для опыта шести ледорѣзовъ въ рѣкѣ Трейдеръ А.; а,; явились въ сіе Правленіе къ торгу 23 и переторжкѣ 27 числъ сего Августа мѣсяца, съ благонадежными и достаточными залогами, а также установленными о своемъ званіи свидѣтельствами. Кондиціи на поставку для этихъ работъ потребностей, желающіе могутъ видѣть въ семъ Правленіи какъ при самыхъ торгахъ, такъ и прежде оныхъ, во всѣ присутственныя дни съ 8-ми часовъ утра до 2-хъ часовъ пополудни.

САНКТПЕТЕРБУРГСКІЯ СЕНАТСКІЯ ОБЪЯВЛЕНІЯ.

Издаваемыя къ Санктпетербургскимъ вѣдомостямъ каждую недѣлю по Вторникамъ и Пятницамъ. Подписная цѣна за годовое полученіе Сенатскихъ Объявленіи 6 руб. серебромъ.

№ 67.

Пятница, Августа 22 дня 1841 года.

Примѣчаніе:

Печатаніе публикацій назначено:

1-я въ № 66, Вторникъ, Августа 19-го 1841 г.
2-я въ № 67, Пятница, Августа 22-го 1841 г.
3-я въ № 68, Вторникъ, Августа 26-го 1841 г.

Статьи публикацій вообще раздѣляются на XVIII постоянныхъ разрядовъ, изъ коихъ первые семнадцать печатаются три раза, а послѣдній одинъ разъ.

ПУБЛИКАЦІЯ ВТОРАЯ.

Разрядъ I. О вступившихъ въ Правительствующій Сенатъ дѣлахъ, назначенныхъ къ сочиненію записокъ.

(Публикаціи нѣтъ.)

Разрядъ II. О вызовѣ для рукоприкладства подъ записками, выписками и экстрактами.

Тяжущимся по нижеозначеннымъ дѣламъ объявляется, чтобы явились сами, или прислали повѣренныхъ, для рукоприкладства подъ записками, въ положенный X т. св. зак. гражд. 1972-й ст. срокъ:

Правительствующаго Сената въ Канцелярію 2-го Департамента.

19565. 1841 г. Мая 10, по вступившему изъ Новгородской Палаты Гражданскаго Суда дѣлу, дочери Надворнаго Совѣтника *Екимова*, дѣвицы Екатерины *Екимовой*, объ отыскиваемыхъ изъ владѣнія ея Оберъ-Провіантмейстершею Екатериною *Федцовою* людей и земли, доставшихся ей по покупкѣ въ С. Петербургскомъ Опекунскомъ Совѣтѣ, проданныхъ за неплатежъ вотчинникомъ Флота Капитанъ-Лейтенантомъ Васильемъ *Верещагинымъ*, взятыхъ имъ изъ онаго Совѣта денегъ.

Московскаго Надворнаго Суда во 2-й Департаментъ.

19566. Курскій купецъ Дмитрій Никифоровъ *Шматовъ*, по дѣлу, о взысканіи съ него за заклтой въ домѣ Нѣжинской Гречанки и временно-Московской купчихи Екатерины *Зотово-Мелласъ*, принадлежащими ему винами денегъ.

Вятской Губерніи въ Яранскій Уѣздный Судъ.

19567. Изъ дворянъ Титулярная Совѣтница Ольга Петрова *Ломачевская*, по дѣлу, объ отыскиваемой изъ владѣнія ея дворовою женкою Татьяною Федоровою *Поляковою* вольности.

Въ Новгородскую Палату Гражданскаго Суда.

19568. Чиновникъ 9-го класса Илья Андреевъ *Кузнецовъ*, или его повѣренный, по дѣлу, о взысканіи имъ г. Кузнецовымъ съ *Зимнегорскихъ ямщиковъ*, за невыставку по обязательству крупъ, денегъ 1784 р. 79 к. асс.

Разрядъ III. О рѣшеныхъ въ Правительствующемъ Сенатѣ дѣлахъ и вызовѣ къ слушанію рѣшеній, послѣдовавшихъ въ судебныхъ мѣстахъ.

Вызываются къ слушанію рѣшеній по дѣламъ:

Въ Таврическую Межевую Коммиссію.

19569. Коллежскій Регистраторъ Усеинъ Бей и родный братъ его Кая Бей *Біарслановы*, по дѣлу, представленному Симферопольскою Межевою Конторою на

разсмотрѣніе, начатому по апелляціи г. г. Біярслановыхъ, по дачѣ Симферопольскаго уѣзда Отаркойской, имъ принадлежащей, состоящей въ округѣ Каралезъ, съ дачею Мекензиною, принадлежащею Севастопольскому Порту.

Въ Симферопольскую Межевую Контору.

19570. Гг. *Помпуловъ* и *Чериковъ*, или ихъ повѣренные, по дѣламъ: 1-е, о земляхъ дачи Перекопскаго уѣзда деревень: Толканчи Кирей и Курчи Кирей, о таковыхъ же вакуфныхъ и о соляныхъ озерахъ съ солонцоватыми мѣстами въ дачѣ состоящими, и 2-е, о соляномъ озерѣ, имянуемомъ Чонгарскимъ, или Сунакъ.

19571. Мурзы: Куртъ и Бахтыша *Булгаковы*, или ихъ повѣренные, по дѣлу, о земляхъ Евпаторійскаго уѣзда дачи деревни Кара *Корджавъ*.

Въ Тамбовскую Палату Гражданскаго Суда:

19572. Коллежской Совѣтницы Настасьи Юрьевой *Сеченовой* наслѣдники, по дѣлу, о данныхъ ей Сеченовой Полковницею Надеждою *Пушкиною* заемныхъ письмахъ и духовномъ завѣщаніи, которыя опорачиваетъ дочь ея Пушкиной дѣвица Екатерина *Пушкина*.

19573. Тамбовскій купецъ Яковъ Ильинъ *Нестеровъ*, или его повѣренный, по дѣлѣ, о взыскиваемыхъ съ него Нестерова однодворцомъ Васильемъ *Ерохинымъ*, за содержаніе по контракту мельницы деньгахъ.

Въ Херсонскую Палату Гражданскаго Суда.

19574. Подполковникъ Петръ *Ивановъ*, Коллежская Совѣтница Марья *Пестова* и Генералъ-Маіорша Прасковья *Шостакова*, или ихъ повѣренные, по дѣлу, о взыскиваемыхъ Ивановымъ съ Пестовой процентныхъ на уплаченный капиталъ деньгахъ.

Херсонской Губерніи въ Ананьевскій Уѣздный Судъ.

19575. Коллежскій Регистраторъ Федоръ *Заржецкій*, дворяне Петръ и Леонъ *Скальскіе*, Марья *Заржецкая*, Анна *Левицкая*, Софья *Рябчинская* и Николай *Крыжановскій*, или ихъ повѣренные, по дѣлу, о должныхъ дворяниномъ Николаемъ Крыжановскимъ наслѣдникамъ умершихъ дворянъ Петра и жены его Марьи *Скальскихъ* 600 р. серебр. деньгахъ съ процентами.

Ярославской Губерніи въ Романово-Борисоглѣбскій Уѣздный Судъ:

19576. Штабсъ-Капитанша Надежда Федорова *Костомарова*, или ихъ повѣренные, по дѣлу, о состоящей въ сельцѣ Ульянцовѣ, что прежде была деревня

Ульяново землѣ, находящейся въ спорѣ между Титулярною Совѣтницею Василисою Ивановою *Сорохтиною* и означенной г. Костомаровой.

19577. Штабсъ-Капитанши Надежда Федорова *Костомарова* и Мавра Федорова *Кобижская,* или ихъ повѣренные, по дѣлу, объ оставленіи въ заложенномъ г. Костомаровой покойнымъ г. *Головковымъ* имѣніи, скота и хлѣба, завѣщаннаго имъ же г. Головковымъ г. Кобижской.

Ярославской Губерніи въ Рыбинскій Уѣздный Судъ:

19578. Коллежская Совѣтница Анна Иванова *Шевичъ*, по дѣлу, о проданной родителемъ ея Коллежскимъ Ассессоромъ Иваномъ Сергѣевымъ *Власьевымъ* свободному хлѣбопашцу Рыбинскаго уѣзда деревни Новинокъ Василью Васильеву *Хорошавину* землѣ, находящейся Рыбинскаго уѣзда въ пустошѣ Залукахъ.

19579. Маіоръ Иванъ Павловъ *Глѣбовъ*, по дѣлу, о ищущей вольности изъ владѣнія его дворовой дѣвкѣ Авдотьѣ Петровой *Востровой*.

19580. Полковница Екатерина Аполлонова *Гейкингъ*, ищущая изъ владѣнія ея свободы дѣвка Анна *Фомина*, по дѣлу, объ отыскиваніи изъ владѣнія первой послѣднею свободы.

Разрядъ IV. О людяхъ, показавшихъ себя неимущими взнесть деньги, положенныя за переносъ дѣла.

Объявили себя неимущими:

Московской Палаты Гражданскаго Суда въ 1-мъ Департаментѣ:

19581. Коллежская Совѣтница Анна Осипова *Полякова*, по дѣлу, о взысканіи съ нее разными кредиторами по заемнымъ обязательствамъ денегъ.

19582. Австрійскій подданный Иванъ Федоровъ *Радуловичъ*, по дѣлу его съ Прапорщикомъ Васильемъ *Бибиковымъ*, о денежной претензіи.

Въ Астраханской Палатѣ Уголовнаго и Гражданскаго Суда.

19583. Крестьянинъ Костромской Губерніи помѣщицы Графини Паниной, Николай *Киселевъ*, по дѣлу, о самовольномъ захватѣ у него Киселева Астраханскимъ 1-й гильдіи купцомъ Фелитеромъ *Голиковымъ* въ 1838 г. разнаго скота и промысловаго имущества, всего съ убытками на 20 т. р. асс.

Въ Калужской Палатѣ Гражданскаго Суда.

19584. Калужскій мѣщанинъ Андрей Гавриловъ *Калининъ*, по дѣлу, о взыскиваемыхъ съ него Священно-церковно-служителями Калужскаго Кафедральнаго

собора убытковъ 1,100 р. 22 к. серебр. причиненныхъ паденіемъ желѣзнаго шпиля, устроеннаго имъ на соборной колокольнѣ.

Въ Калужскомъ Городовомъ Магистратѣ.

19585. Калужскій мѣщанинъ Михайла Ивановъ *Рябчиковъ*, по дѣлу, о искѣ имъ съ Калужскаго мѣщанина Степана Лаврентьева *Пастухова* 5,049 р. 50 к.

Въ Пензенской Палатѣ Гражданскаго Суда.

19586. Титулярная Совѣтница Княгиня Ирина Савельева *Тенишева*, по дѣлу, о взысканіи ею съ Губернской Регистраторши *Бѣляевой* денегъ 7,200 р. асс. а на серебр. 2,057 р. 14$\frac{2}{7}$ к.

Разрядъ V. О несостоятельныхъ должникахъ, торговыхъ людяхъ.

Въ обрасцовомъ объявленіи, приложенномъ при XI т. св. зак. приложеніе XXIII, № 2-го общая публикація о торговой несостоятельности людей, заключаетъ въ себѣ слѣдующее: „въ слѣдствіе сего Присутственныя мѣста и Начальства благоволятъ: 1-е, наложить запрещенія на имѣнія недвижимое должника и аресты на движимыя, буде таковые въ ихъ вѣдомствѣ находятся; 2-е, сообщить (*въ тѣ Присутственныя мѣста, отъ коихъ публикуется*) о своихъ требованіяхъ на несостоятельнаго должника, или о суммахъ, слѣдующихъ ему отъ оныхъ мѣстъ и Начальствъ. Частныя же лица имѣютъ объявить (*тѣмъ Присутственнымъ мѣстамъ*:) 1-е, о долговыхъ требованіяхъ своихъ на несостоятельнаго и о суммахъ ему должныхъ, хотя бы тѣмъ и другимъ еще и сроки къ платежу не наступили; 2-е, о имѣніи несостоятельнаго находящемся у нихъ въ сохраненіи, или закладѣ и обратно о имуществѣ, отданномъ несостоятельнаго на сохраненіе или подъ закладъ. Объявленіе сіе должно быть учинено, считая отъ дня напечатанія сихъ публикацій въ настоящихъ вѣдомостяхъ въ 3-й разъ въ нижеслѣдующіе сроки: 1-е, жительствующими въ томъ же городѣ, въ теченіи 2-хъ недѣль, 2-е, жительствующими въ другихъ мѣстахъ Имперіи, въ продолженіи 4-хъ мѣсяцовъ, и 3-е, заграничными не позже одного года.“ На семъ основаніи публикуется:

19587. Отъ Тверскаго Городоваго Магистрата, 1841 г. Мая въ 3-й день, по опредѣленію онаго, Тверскій купецъ Никита Ивановъ *Борисовъ*, объявленъ несостоятельнымъ должникомъ.

19588. Тобольской Губерніи отъ Тюменскаго Городоваго Суда, Тюменскій мѣщанинъ Василій Родіоновъ *Легостаевъ*, къ платежу кредиторскихъ долговъ, оказался несостоятельнымъ.

Разрядъ VI. О несостоятельныхъ разнаго сословія должникахъ, непринадлежащихъ къ торговому званію. (Публикаціи нѣтъ.)

Разрядъ VII. Объ избранныхъ кураторахъ, объ открытіи конкурсовъ, долговыхъ коммиссій, о непризнаваніи банкротами и проч. (Публикціи нѣтъ.)

Разрядъ VIII. О вызовѣ наслѣдниковъ къ полученію наслѣдства, также кредиторовъ и должниковъ къ разчетамъ.

Вызываются къ явкѣ, первые съ доказательствами о правѣ наслѣдія, вторые съ долговыми актами, а послѣдніе съ платежемъ денегъ:

Въ Могилевскій Уѣздный Судъ.

19589. Крелиторы, покойнаго дворянина Арсенія *Черноевича,* а такъ равно и на нынѣшнихъ владѣльцовъ Шкловскаго имѣнія съ тѣмъ, чтобы они въ опредѣленный 2301-й ст. срокъ представили въ оный Судъ законные на иски свои документы, и что въ противномъ тому случаѣ, за представленіемъ таковыхъ въ срокъ, на основаніижъ сей 2302 ст. X т. они лишатся всякаго участія во всемъ розданномъ должникамъ ихъ принадлежащаго имуществѣ.

Въ Оренбургскую Дворянскую Опеку.

19590. Наслѣдники, кредиторы и должники, проживавшаго Оренбургской Губерніи и уѣзда въ имѣніи Графа Несельроде Губернскаго Секретаря Михайла Константинова *Слотскаго,* къ оставшемуся незначительному движимому имѣнію и дворовымъ людямъ мужеска пола 12 душъ, и оказалось по простымъ роспискамъ долга, а также есть должные лица и ему, кромѣ Титулярнаго Совѣтника *Слотковскаго,* и малолѣтныхъ дѣтей умершагожъ брата, проживающіе въ городѣ Саратовѣ, и нѣтъ ли гдѣ принадлежащаго Слотскому имѣнія, или небыло ли имъ положено для приращенія процентами суммъ въ какомъ количествѣ, на чье имя и кому выданы билеты, въ положенный срокъ.

Пензенской Губерніи въ Пензенскую Дворянскую Опеку.

19591. Кредиторы и должники, покойной Штабсъ-Капитанши Елизаветы Никола-

евой *Федоровой,* въ срокъ, постановленный X т. св. зак. гражд. ст. 785 и 2301.

Полтавской Губерніи въ Лохвицкій Уѣздный Судъ.

19592. Наслѣдники, умершей помѣщицы жены Корнетши Устиньи Алексѣевой *Слюзовой.* къ оставшемуся по ней движимому и недвижимому имѣнію съ крестьянами въ Лохвицкомъ уѣздѣ состоящему, въ полугодичный срокъ.

Тамбовской Губерніи въ Кирсановскую Дворянскую Опеку.

19593. Кредиторы и должники, умершаго Поручика Афанасія Яковлева *Неболсина,* къ оставшемуся движимому и недвижимому имѣнію, состоящему Тамбовской Губерніи Кирсановскаго уѣзда въ селѣ Козмодемьянскомъ, Карай Пущинѣ тожъ, въ положенный закономъ срокъ.

Тамбовской Губерніи въ Моршанскій Городовый Магистратъ.

19594. Наслѣдники, скоропостижно умершаго Моршанскаго мѣщанина Ивана *Иванова,* для полученія оставшагося послѣ смерти его имущества и денегъ, въ положенный для сего закономъ срокъ.

Тульской Губерніи въ Веневскую Дворянскую Опеку.

19595. Наслѣдники, кредиторы и должники, къ оставшемуся послѣ покойнаго Поручика Лаврентія Федорова *Барыкова* недвижимому имѣнію, состоящему Тульской Губерніи Веневскаго уѣзда въ сельцѣ Шеметовѣ 43 и деревнѣ Кузминкѣ 10, всего по 8-й ревизіи 53 души, въ положенный т. X ст. для первыхъ 764, а послѣднихъ 2301, наслѣдники въ 6-ти, а кредиторы и должники въ 9-ти мѣсячные сроки.

Тульской Губерніи въ Ефремовскій Уѣздный Судъ.

19596. Наслѣдники, кредиторы и должники, бездѣтно умершей Подполковницы Екатерины Прохоровой *Ивановой,* въ положенный законами срокъ.

Херсонской Губерніи въ Одесскій Уѣздный Судъ.

19597. Наслѣдники, умершаго Прапорщика Павла Егорова *Ферстера,* на право полученія наслѣдства, а также кредиторы его, и кто ему состоитъ должнымъ, казенныежъ мѣста прислали бы требованія свои о томъ въ оный Судъ, въ узаконенный срокъ.

Въ Одесскій Городовый Сиротскій Судъ.

19598. Кредиторы и наслѣдники, умершихъ Одесскихъ мѣщанъ Егора *Цѣпина* и жены его Анны Тимофеевой *Цѣпиной* къ имѣнію, заключающемуся въ домѣ во 2-й части города Одессы состоящемъ, поступило въ опекунское завѣдываніе онаго Суда, въ положенный срокъ.

Разрядъ IX. О сыскѣ людей, которые должны быть представлены къ суду, независимо отъ ихъ воли по всѣмъ родамъ судопроизводства, въ томъ числѣ о сыскѣ людей бѣглыхъ. (Публикацiи нѣтъ.)

Разрядъ X. О пойманныхъ бродягахъ и о такихъ бѣглыхъ людяхъ, которыхъ извѣстно званiе и прежнее жительство.

От Таврическаго Губернскаго Правленiя, на основанiи зак. т. 14-го уст. о паспортахъ и бѣглыхъ ст. 385-й объявляется, что Таврической Губернiи въ Днѣпровскомъ уѣздѣ пойманы бродяги.

19599. Герасимъ Мксикъ, уроженцемъ изъ Черноморской Сунтуцкой станицы, служившимъ въ Волынскомъ Черноморскомъ казачьемъ полку, 2 арш. 4½ верш. волоса на головѣ маленькiе темнорусые, бороду и усы брѣетъ, глаза сѣрые, носъ и ротъ умѣренные.

19600. Дѣвка Варвара Косенчукова, 2 арш. 3½ верш. волоса и брови темнорусые, глаза сѣрые, носъ, ротъ и подбородокъ умѣренные, лице чистое.

—Дабы тотъ, кому оные люди принадлежатъ, могъ неупуская узаконеннаго срока требовать возврата ихъ сообразно 336-й и 405-й статей того же устава.

Разрядъ XI. Объ утратѣ разныхъ документовъ, также объ уничтоженiи вѣрющихъ писемъ и проч. (Публикацiи нѣтъ.)

Разрядъ XII. О лишенiи правъ торговаго состоянiя, по необъявленiю капитала. (Публикацiи нѣтъ.)

Разрядъ XIII. О вызовѣ по дѣламъ, касающимся до межеванiя земель: генеральнаго, специальнаго и своекошнаго. (Публикацiи нѣтъ.)

Разрядъ XIV. О вызовѣ для казенныхъ подрядовъ, поставокъ, откуповъ и снятiя оброчныхъ статей.

19601. Ставропольская Коммисарiатская Коммиссiя, вызываетъ желающихъ къ торгамъ, имѣемымъ производится 1-го, 4-го, 5-го и 9-го числъ будущаго Сентября, на поставку въ подвѣдомственные ей госпитали припасовъ и матерiаловъ.

Ставропольская Коммисаріатская Коммиссія, вызываетъ желающихъ принять на себя продовольствіе больныхъ, Ставропольскаго, Георгіевскаго, Пятигорскаго, Екатериноградскаго, Моздокскаго, Темнолѣскаго, Грозненскаго, Ардонскаго, Внезапненскаго, Кизлярскаго, Владикавказскаго, Средне-Егорлыцкаго, Усть-Лабинскаго, Екатеринодарскаго, Фонагорійскаго, Анапскаго, Александровскаго, Абинскаго, Засовскаго и Махошевскаго Военныхъ госпиталей, какого бы они званія и вѣдомства не были съѣстными и прочими припасами, въ примѣрномъ годовомъ количествѣ ниже сего по разрядамъ поименованнымъ, срокомъ съ 1-го Января 1842 по 1-е Января 1843 года.

Въ Какіе именно госпитали:

Званіе припасовъ:

Годовое количество припасовъ:

1-го Разряда:

Булокъ изъ муки пшеничной не крупчатки не самой лучшей 1-го сорта, не затхлой, не горькой, сѣяной и безъ песку, бѣлыхъ рыхлыхъ вкусныхъ, не только не кислыхъ но не и кисловатыхъ, каждая булка должна быть вѣсомъ въ одинъ фунтъ, или вмѣсто оныхъ таковое же количество муки пшеничной, въ Ставропольскій 3046 пуд. 25 фун. въ Георгіевскій 968 пуд. 10 фун. въ Пятигорскій 1780 пуд. 24 фун. въ Екатериноградскій 844 пуд. 12 фун. въ Моздокскій 760 пуд. 25 фун. въ Темнолѣскій 969 пуд. 23 фун. въ Грозненскій 2840 пуд. въ Ардонскій 630 пуд. въ Внезапненскій 1270 пуд. 15 фун. въ Кизлярскій 1477 пуд. 12 фун. въ Владикавказскій 1617 пуд. 24 фун. въ Средне-Егорлыцкій 510 пуд. въ Усть-Лабинскій 630 пуд. 20 фун. въ Екатеринодарскій 2183 пуд. 10 фун. въ Фонагорійскій 1939 пуд. 18 фун. въ Анапскій 2441 пуд. 10 фун. въ Александровскія 430 пуд. 20 фун. въ Абинскій 515 пуд. въ Засовскій 798 пуд. 20 фун. въ Махошевскій 1597 пудовъ.

Крупъ, всѣхъ вообще свѣжихъ не сырыхъ, не лежалыхъ, не затхлыхъ и безъ сору, овсяныхъ и ячныхъ продѣльныхъ безъ черноты:

Овсяныхъ, въ Ставропольскій 85 пуд. въ Георгіевскій 10 пуд. въ Пятигорскій 50 пуд. въ Екатериноградскій 20 пуд. въ Моздокскій 15 пуд. въ Темнолѣскій 10 пуд. въ Грозненскій 60 пуд. въ Ардонскій 5 пуд. Внезапненскій 14 пуд. въ Кизлярскій 40 пуд. въ Владикавказскій 26 пуд. въ Средне-Егорлыцкій 15 пуд. Усть-Лабинскій 10 пуд. въ Екатеринодарскій 35 пуд. въ Фонагорійскій 45 пуд. въ Анапскій 93 пуд. 30 фун. въ Александровскій 10 пуд. въ Абинскій 7 пуд. въ Засовскій 30 пуд. въ Махошевскій 50 пудъ.

Ячныхъ, въ Ставропольскій 176 пуд. въ Георгіевскій 388 пуд. 12 фун. въ Пятигорскій 358 пуд. 10 фун. въ Екатериноградскій 158 пуд. 38 фун.

въ Моздокскій 261 пуд. 30 фун. въ Темнолѣскій 297 пуд. 20 фун. въ Грозненскій 810 пуд. 5 фун. въ Ардонскій 195 пуд. въ Внезапненскій 245 пуд. 10 фун. въ Кизлярскій 1493 пуд. въ Владикавказскій 819 пуд. въ Средне-Егорлыцкій 132 пуд. 25 фун. Усть-Лабинскій 125 пуд. въ Екатеринодарскій 865 пуд. 34 фун. въ Фонагорійскій 800 пуд. 18 фун. въ Анапскій 820 пуд. 12 фун. въ Александровскій 111 пуд. 10 фун. въ Абинскій 112 пуд. въ Засовскій 80 пуд. въ Махошевскій 160 пудъ.

Смоленскихъ, въ Ставропольскій 5 фун. въ Пятигорскій 5 фун. въ Засовскій 5 пуд. 20 фун. въ Махошевскій 30 фунтовъ.

Перловыхъ, въ Ставропольскій 10 пуд. въ Георгіевскій 16 пуд. 25 фун. въ Пятигорскій 35 пуд. 22 фун. въ Екатериноградскій 1 пуд. 27 фун. въ Моздокскій 2 пуд. 24 фун. въ Темнолѣскій 4 пуд. 35 фун. въ Грозненскій 8 пуд. 5 фун. въ Ардонскій 2 пуд. 5 фун. въ Внезапненскій 3 пуд. 30 фун. въ Кизлярскій 12 пуд. 25 фун. въ Владикавказскій 33 пуд. 15 фун. въ Средне-Егорлыцкій 1 пуд. 20 фун. въ Усть-Лабинскій 1 пуд. 10 фун. въ Екатеринодарскій 9 пуд. 27 фун. въ Фонагорійскій 30 пуд. 1 фун. въ Анапскій 7 пуд. 3 фун. въ Александровскій 1 пуд. 5 фун. въ Абинскій 1 пуд. 5 фун. въ Засовскій 3 пуд. 10 фун. въ Махошевскій 6 пуд. 20 фунтовъ.

Пшенныхъ, въ Пятигорскій 5 пудъ.

Сорочинскаго пшена, въ Ставропольскій 10 пуд. въ Георгіевскій 11 пуд. 16 фун. въ Пятигорскій 13 пуд. 30 фун. въ Екатериноградскій 1 фун. въ Моздокскій 5 фун. въ Темнолѣскій 10 фун. въ Грозненскій 2 пуд. 5 фун. въ Ардонскій 5 фун. въ Внезапненскій 10 фун. въ Кизлярскій 7 пуд. 39 фун. въ Владикавказскій 22 пуд. 10 фун. въ Средне-Егорлыцкій 4 фун. въ Усть-Лабинскій 10 фун. въ Екатеринодарскій 1 пуд. 20 фун. въ Фонагорійскій 8 пуд. 25 фун. въ Анапскій 15 фун. въ Александровскій 21 фун. въ Абинскій 2 фун. въ Засовскій 6 пуд. въ Махошевскій 8 пудъ.

Рисовыхъ, въ Пятигорскій 2 пуд. въ Темнолѣскій 4 пуд. 4 фун. въ Грозненскій 1 пуд. 10 фунтовъ.

Манныхъ, въ Ставропольскій 5 фун. въ Моздокскій 5 фун. въ Грозненскій 20 фунтовъ.

Гороху крупнаго, бѣлаго, чистаго, сухаго, въ Ставропольскій 199 пуд. 29 фун. въ Георгіевскій 1 пуд. 20 фун. въ Пятигорскій 13 пуд. 26 фун. въ Екатериноградскій 2 пуд. 15 фун. въ Моздокскій 3 пуд. 21 фун. въ Темнолѣскій 1 пуд. 3 фун. въ Грозненскій 5 пуд. 5 фун. въ Ардонскій 1 пуд. 30 фун. въ Внезапненскій 4 пуд. 10 фун. въ Кизлярскій 3 пуд. 15 фун. въ Владикавказскій 14 пуд. 37 фун. въ Средне-Егорлыцкій 1 пуд. 20 фун. въ Усть-Лабинскій 2 пуд. 15 фун. въ Екатеринодарскій 5 пуд. 36 фун. въ Фонагорійскій 3 пуд. 20 фун. въ Анапскій 5 пуд. 20 фун. въ

Александровскій 1 пуд. 10 фун. въ Абинскій 1 пуд. 5 фун. въ Засовскій 27 пуд. 20 фун. въ Махошевскій 37 пуд. 10 фунтовъ.

Муки:

Овсяной бѣлой 1-го сорта, сухой, не горькой, не затхлой и безъ песку: пшеничной такаго же качества какъ булки, въ Ставропольскій 347 пуд. 20 фун. въ Георгіевскій 45 пуд. 20 фун. въ Пятигорскій 111 пуд. 5 фун. въ Екатериноградскій 30 пуд. 20 фун. въ Моздокскій 113 пуд. 10 фун. въ Темнолѣскій 67 пуд. 32 фун. въ Грозненскій 154 пуд. въ Ардонскій 35 пуд. 10 фун. въ Внезапненскій 74 пуд. 52 фун. въ Кизлярскій 41 пуд. 5 фун. въ Владикавказскій 1 пуд. 22 фун. въ Средне-Егорлыцкій 30 пуд. 30 фун. въ Усть-Лабинскій 29 пуд. въ Екатеринодарскій 3 пуд. 3 фун. въ Фонагорійскій 224 пуд. 26 фун. въ Анапскій 257 пуд. въ Александровскій 19 пуд. 10 фун. въ Абинскій 35 пуд. въ Засовскій 23 пуд. 10 фун. въ Махошевскій 46 пуд. 20 фунтовъ.

Меду краснаго Бѣлогородскаго, или какой употребляется, безъ всякой примѣси и не окислаго, въ Ставропольскій 162 пуд. 23 фун. въ Георгіевскій 41 пуд. 16 фун. въ Пятигорскій 56 пуд. 35 фун. въ Екатериноградскій 57 пуд. 7 фун. въ Моздокскій 59 пуд. 14 фун. въ Темнолѣскій 44 пуд. въ Грозненскій 158 пуд. 20 фун. въ Ардонскій 54 пуд. 15 фун. въ Внезапненскій 46 пуд. въ Кизлярскій 82 пуд. 15 фун. въ Владикавказскій 174 пуд. 20 фун. въ Средне-Егорлыцкій 41 пуд. 12 фун. въ Усть-Лабинскій 57 пуд. въ Екатеринодарскій 94 пуд. 5 фун. въ Фонагорійскій 98 пуд. 12 фун. въ Анапскій 163 пуд. 30 фун. въ Александровскій 37 пуд. 11 фун. въ Абинскій 42 пуд. 5 фун. въ Засовскій 68 пуд. 20 фун. въ Махошевскій 137 пудъ.

Патоки сахарной чистой и густой, въ Ставропольскій 10 ф. въ Георгіевскій 5 ф. въ Пятигорскій 7 ф. въ Екатериноградскій 1 ф. въ Моздокскій 5 ф. въ Темнолѣскій 5 ф. въ Грозненскій 10 ф. въ Ардонскій 5 ф. въ Внезапненскій 5 ф. въ Кизлярскій 10 ф. въ Владикавказскій 5 ф. въ Средне-Егорлыцкій 4 ф. въ Усть-Лабинскій 5 ф. въ Екатеринодарскій 15 ф. въ Фонагорійскій 15 ф. въ Анапскій 20 ф. въ Александровскій 2 ф. въ Абинскій 5 ф. въ Засовскій 15 ф. въ Махошевскій 30 фунтовъ.

Соли поваренной бѣлой сухой, чистой и ни съ чемъ не смѣшанной, въ Ставропольскій 262 пуд. 38 фун. въ Георгіевскій 94 пуд. 10 фун. въ Пятигорскій 195 пуд. 30 фун. въ Екатериноградскій 74 пуд. 35 фун. въ Моздокскій 56 пуд. 30 фун. въ Темнолѣскій 69 пуд. 26 фун. въ Грозненскій 175 пуд. 35 фун. въ Ардонскій 52 пуд. 20 фун. въ Внезапненскій 79 пуд. 20 фун. въ Кизлярскій 121 пуд. 3 фун. въ Владикавказскій 228 пуд. 28 фун. въ Средне-Егорлыцкій 49 пуд. 35 фун. въ Усть-Лабинскій 69 пуд. 30 фун. въ Екатеринодарскій 197 пуд. въ Фонагорійскій 183 пуд. 25 фун. въ Анапскій 180 пуд. 3 фун. въ Александровскій 39 пуд. 15 фун. въ

Абинскій 53 пуд. 10 фун. въ Засовскій 84 пуд. 10 фун. въ Махошевскій 168 пуд. 20 фунтовъ.

Солоду хорошо высоложеннаго, не затхлаго и не гнилаго сухаго:

Ячнаго, въ Ставропольскій 448 пуд. 20 фун. въ Георгіевскій 194 пуд. 8 фун. въ Пятигорскій 294 пуд. 35 фун. въ Екатериноградскій 183 пуд. 30 фун. въ Моздокскій 65 пуд. 35 фун. въ Темнолѣскій 156 пуд. 35 фун. въ Грозненскій 430 пуд. 5 фун. въ Ардонскій 79 пуд. 10 фун. въ Внезапненскій 179 пуд. 20 фун. въ Кизлярскій 237 пуд. 10 фун. въ Владикавказскій 347 пуд. 17 фун. въ Средне-Егорлыцкій 67 пуд. 20 фун. въ Усть-Лабинскій 94 пуд. въ Екатеринодарскій 354 пуд. 35 фун. въ Фонагорійскій 459 пуд. 5 фун. въ Анапскій 393 пуд. 25 фун. въ Александровскій 54 пуд. 10 фун. въ Абинскій 73 пуд. въ Засовскій 184 пуд. 20 фун. въ Махошевскій 369 пудъ.

Сѣмени лучшей доброты и хорошаго вкуса, не горкаго и не затхлаго:

Конoплянаго, въ Ставропольскій 17 пуд. 35 фун. въ Георгіевскій 2 пуд. 6 фун. въ Пятигорскій 12 пуд. 35 фун. въ Екатериноградскій 3 пуд. 12 фун. въ Моздокскій 3 пуд. 2 фун. въ Темнолѣскій 1 пуд. 20 фун. въ Грозненскій 10 пуд. 5 фун. въ Ардонскій 4 пуд. 5 фун. въ Внезапненскій 2 пуд. 5 фун. въ Кизлярскій 5 пуд. 8 фун. въ Владикавказскій 2 пуд. 23 фун. Средне-Егорлыцкій 5 пуд. въ Усть-Лабинскій 6 пуд. 10 фун. въ Екатеринодарскій 8 пуд. 17 фун. въ Фонагорійскій 26 фун. въ Анапскій 4 пуд. 32 фун. въ Александровскій 4 пуд. въ Абинскій 5 пуд. 15 фун. въ Засовскій 5 пуд. въ Махошевскій 10 пудъ.

Льянаго, въ Ставропольскій 12 пуд. 30 фун. въ Георгіевскій 5 пуд. 21 фун. въ Пятигорскій 3 пуд. 32 фун. въ Екатериноградскій 7 пуд. 20 фун. въ Моздокскій 2 пуд. 30 фун. въ Темнолѣскій 10 фун. въ Грозненскій 5 пуд. 10 фун. въ Ардонскій 2 пуд. 10 фун. въ Внезапненскій 20 фун. въ Кизлярскій 3 пуд. 35 фун. въ Владикавказскій 4 пуд. 34 фун. Средне-Егорлыцкій 2 пуд. въ Усть-Лабинскій 20 фун. въ Екатеринодарскій 10 пуд. 10 фун. въ Фонагорійскій 6 пуд. 10 фун. въ Анапскій 3 пуд. 38 фун. въ Александровскій 2 пуд. въ Абинскій 30 фун. въ Засовскій 4 пуд. въ Махошевскій 8 пудъ.

Ячменю чищеннаго сухаго, не затхлаго, въ Ставропольскій 195 пуд. въ Георгіевскій 82 пуд. въ Пятигорскій 146 пуд. въ Екатериноградскій 48 пуд. въ Моздокскій 5 пуд. 6 фун. въ Темнолѣскій 35 пуд. въ Грозненскій 90 пуд. въ Ардонскій 40 пуд. въ Внезапненскій 45 пуд. въ Кизлярскій 50 пуд. въ Владикавказскій 65 пуд. въ Средне-Егорлыцкій 30 пуд. въ Усть-Лабинскій 35 пуд. Екатеринодарскій 68 пуд. въ Фонагорійскій 70 пуд. въ Анапскій

130 пуд. въ Александровскій 20 пуд. въ Абинскій 25 пуд. въ Засовскій 30 пуд. въ Махошевскій 30 пудъ.

Овса полновернаго сухаго и не затхлаго, въ Ставропольскій 130 чет. въ Георгіевскій 65 чет. въ Пятигорскій 93 чет. въ Екатериноградскій 75 чет. въ Моздокскій 50 чет. въ Темнолѣскій 45 чет. въ Грозненскій 80 чет. въ Ардонскій 30 чет. въ Внезапненскій 52 чет. въ Кизлярскій 60 чет. въ Владикавказскій 66 чет. въ Средне-Егорлыцкій 15 чет. въ Усть-Лабинскій 10 чет. въ Екатеринодарскій 79 чет. въ Фонагорійскій 90 чет. въ Анапскій 110 чет. въ Александровскій 10 чет. въ Абинскій 107 чет. въ Засовскій 45 чет. въ Махошевскій 50 четвертей.

Огрубей пшеничныхъ сухихъ и не затхлыхъ, въ Ставропольскій 10 пуд. въ Георгіевскій 3 пуд. въ Пятигорскій 2 пуд. 10 фун. въ Екатериноградскій 2 пуд. въ Моздокскій 1 пуд. въ Темнолѣскій 2 пуд. въ Грозненскій 5 пуд. въ Ардонскій 1 пуд. въ Внезапненскій 3 пуд. въ Кизлярскій 6 пуд. въ Владикавказскій 6 пуд. въ Средне-Егорлыцкій 2 пуд. въ Усть-Лабинскій 1 пуд. въ Екатеринодарскій 10 пуд. въ Фонагорійскій 10 пуд. въ Анапскій 10 пуд. въ Александровскій 1 пуд. въ Абинскій 1 пуд. въ Засовскій 1 пуд. въ Махошевскій 2 пуда.

2-го Разряда:

Говядины свѣжей наканунѣ битой изъ здоровой и сытой скотины, безъ зарѣза и голеней не обдирая сала, въ Ставропольскій 2795 пуд. 26 фун. въ Георгіевскій 1090 пуд. 20 фун. въ Пятигорскій 1331 пуд. 8 фун. въ Екатериноградскій 872 пуд. 35 фун. въ Моздокскій 522 пуд. 36 фун. въ Темнолѣскій 655 пуд. 32 фун. въ Грозненскій 2935 пуд. 15 фун. въ Ардонскій 485 пуд. 10 фун. въ Внезапненскій 1284 пуд. въ Кизлярскій 1104 пуд. 13 фун. въ Владикавказскій 2071 пуд. 20 фун. въ Средне-Егорлыцкій 397 пуд. 20 фун. въ Усть-Лабинскій 635 пуд. 20 фун. въ Екатеринодарскій 2099 пуд. 15 фун. въ Фонагорійскій 1859 пуд. 14 фун. въ Анапскій 2696 пуд. 12 фун. въ Александровскій 299 пуд. 30 фун. въ Абинскій 510 пуд. 15 фун. въ Засовскій 949 пуд. 10 фун. въ Махошевскій 1698 пуд. 20 фунтовъ.

Телятины свѣжей на канунѣ битой и баранины откормленной:

Телятины, въ Ставропольскій 3 пуда.

Баранины, въ Ставропольскій 6 пуд. въ Георгіевскій 11 пуд. 38 фун. въ Пятигорскій 71 пуд. 20 фун. въ Екатериноградскій 320 пуд. въ Моздокскій 10 фун. въ Грозненскій 5 пуд. въ Внезапненскій 10 пуд. въ Кизлярскій 4 пуд. 10 фун. въ Владикавказскій 2 пуд. 5 фун. въ Екатеринодарскій 1 пуд. 30 фун. въ Фонагорійскій 9 пуд. 10 фун. въ Анапскій 1 пуд. 5 фун. въ Засовскій 4 пуд. въ Махошевскій 4 пуда.

Желчи бычачей чистой и хорошей, въ Ставропольскій 10 пуд. въ Ге-

оргіевскій 5 пуд. въ Пятигорскій 10 пуд. въ Екатериноградскій 4 пуд. въ Моздокскій 5 пуд. въ Темнолѣскій 5 пуд. въ Грозненскій 6 пуд. въ Ардонскій 1 пуд. въ Внезапненскій 6 пуд. въ Кизлярскій 6 пуд. въ Владикавказскій 6 пуд. въ Средне-Егорлыцкій 2 пуд. въ Усть-Лабинскій 2 пуд. въ Екатеринодарскій 6 пуд. въ Фонагорійскій 6 пуд. въ Анапскій 6 пуд. въ Александровскій 1 пуд. въ Абинскій 1 пуд. въ Засовскій 5 фун. въ Махошевскій 5 фунтовъ.

Пузырей бычьихъ сухихъ и большихъ, въ Ставропольскій 42 шту. въ Георгіевскій 32 шту. въ Пятигорскій 34 шту. въ Екатериноградскій 17 шту. въ Моздокскій 20 шту. въ Темнолѣскій 3 шту. въ Грозненскій 40 шту. въ Ардонскій 10 шту. въ Внезапненскій 30 шту. въ Кизлярскій 35 шту. въ Владикавказскій 46 шту. въ Средне-Егорлыцкій 15 шту. въ Усть-Лабинскій 10 шту. въ Екатеринодарскій 60 шту. въ Фонагорійскій 53 шту. въ Анапскій 5 шту. въ Александровскій 10 шту. въ Абинскій 15 шту. въ Засовскій 20 шту. въ Махошевскій 25 штукъ.

Куръ битыхъ свѣжихъ молодыхъ, кормныхъ и немерзлыхъ, въ Ставропольскій 1459, въ Георгіевскій 268, въ Пятигорскій 1692, въ Екатериноградскій 189, въ Моздокскій 249½, въ Темнолѣскій 28½, въ Грозненскій 360, въ Ардонскій 45, въ Внезапненскій 270, въ Кизлярскій 257½, въ Владикавказскій 440, въ Средне-Егорлыцкій 35, въ Усть-Лабинскій 140, въ Екатеринодарскій 2440½, въ Фонагорійскій 507, въ Анапскій 461½, въ Александр вскій 25, въ Засовскій 120, въ Махошевскій 240.

Масла свѣжаго не прогорклаго, безъ всякой примѣси и не поддонки:

Зорнаго, т: е: конопляннаго очищеннаго, въ Ставропольскій 44 пуд. 8 фун. въ Георгіевскій 10 пуд. 19 фун. въ Пятигорскій 17 пуд. въ Екатериноградскій 16 пуд. 14 фун. въ Моздокскій 6 пуд. 25 фун. въ Темнолѣскій 10 пуд. 37 фун. въ Грозненскій 35 пуд. 10 фун. въ Ардонскій 7 пуд. 20 фун. въ Внезапненскій 17 пуд. 20 фун. въ Кизлярскій 29 пуд. 32 фун. въ Владикавказскій 36 пуд. 7 фун. въ Средне-Егорлыцкій 6 пуд. 30 фун. въ Усть-Лабинскій 7 пуд. 10 фун. въ Екатеринодарскій 23 пуд. 4 фун. въ Фонагорійскій 22 пуд. 18 фун. въ Анапскій 28 пуд. 30 фун. въ Александровскій 5 пуд. 10 фун. въ Абинскій 6 пуд. 30 фун. въ Засовскій 24 пуд. 10 фун. въ Махошевскій 48 пуд. 20 фунтовъ.

Маковаго, въ Ставропольскій 27 фунтовъ.

Орѣховаго, въ Пятигорскій 3, въ Екатериноградскій 1.

Деревяннаго, въ Ставропольскій 2 пуд. 12 фун. въ Георгіевскій 23 фун. въ Пятигорскій 1 пуд. 3½ фун. въ Екатериноградскій 1 пуд. 20 фун. въ Моздокскій 19 фун. въ Темнолѣскій 18 фун. въ Грозненскій 2 пуд. 6½ фун. въ Ардонскій 17 фун. въ Внезапненскій 19 фун. въ Кизлярскій 33 фун. въ Владикавказскій 3 пуд. 2 фун. въ Средне-Егорлыцкій 10 фун. въ

Усть-Лабинскій 10 фун. въ Екатеринодарскій 1 пуд. 22 фун. въ Фонагорійскій 1 пуд. 17½ фун. въ Анапскій 2 пуд. 16½ фун. въ Александровскій 6 пуд. въ Абинскій 7 пуд. въ Засовскій 2 пуд. 10 фун. въ Махошевскій 4 пуд. 20 фунтовъ.

Коровьяго чистаго, желтаго, не горкаго и чтобы не пахло саломъ, въ Ставропольскій 4 пуд. 27 фун. въ Георгіевскій 1 пуд. 16 фун. въ Пятигорскій 14 пуд. 20 фун. въ Екатериноградскій 2 пуд. 25 фун. въ Моздокскій 20 фун. въ Темнолѣскій 4 пуд. 18 фун. въ Грозненскій 26 пуд. 5 фун. въ Ардонскій 15 фун. въ Внезапненскій 4 пуд. 5 фун. въ Кизлярскій 8 пуд. 32 фун. въ Владикавказскій 1 пуд. 5 фун. въ Средне-Егорлыцкій 10 фун. въ Усть-Лабинскій 1 пуд. 20 фун. въ Екатеринодарскій 2 пуд. 15 фун. въ Фонагорійскій 13 пуд. 33 фун. въ Анапскій 27 пуд. 20 фун. въ Александровскій 5 фун. въ Абинскій 1 пуд. 10 фун. въ Засовскій 1 пуд. 20 фун. въ Махошевскій 3 пуда.

Рыбы свѣжей окуней или другой, не слишкомъ мелкой, свѣжей, хорошей, въ Георгіевскій 10 ф. въ Екатериноградскій 5 ф. въ Моздокскій 5 ф. въ Ардонскій 5 ф. въ Кизлярскій 5 ф. въ Владикавказскій 5 ф. Средне-Егорлыцкій 5 ф. въ Усть-Лабинскій 5 ф. въ Екатеринодарскій 10 ф. въ Фонагорійскій 10 ф. въ Анапскій 10 ф. въ Александровскій 3 ф. въ Абинскій 3 ф. въ Засовскій 5 ф. въ Махошевскій 10 фунтовъ.

Трески сухой свѣжей и не гнилой, въ Ставропольскій 2 ф. въ Георгіевскій 1 ф. въ Моздокскій 2 ф. въ Грозненскій 5 ф. въ Ардонскій 2 п. въ Кизлярскій 1 ф. въ Владикавказскій 1 ф. въ Усть-Лабинскій 4 ф. въ Екатеринодарскій 5 ф. въ Фонагорійскій 5 ф. въ Анапскій 5 ф. въ Абинскій 2 пуда.

Сала:

Свинаго топленаго, въ Ставропольскій 20 пуд. 6 фун. въ Георгіевскій 6 пуд. 35 фун. въ Пятигорскій 7 пуд. 20 фун. въ Екатериноградскій 1 пуд. 10 фун. въ Моздокскій 9 пуд. 30 фун. въ Темнолѣскій 6 пуд. 21 фун. въ Грозненскій 19 пуд. 2 фун. въ Ардонскій 7 пуд. 20 фун. въ Внезапненскій 7 пуд. 20 фун. въ Кизлярскій 5 пуд. 10 фун. въ Владикавказскій 15 пуд. 30 фун. въ Средне-Егорлыцкій 6 пуд. 5 фун. въ Усть-Лабинскій 7 пуд. 15 фун. въ Екатеринодарскій 13 пуд. 22 фун. въ Фонагорійскій 11 пуд. 30 фун. въ Анапскій 17 пуд. 4 фун. въ Александровскій 4 пуд. 20 фун. въ Абинскій 6 пуд. 10 фун. въ Засовскій 6 пуд. въ Махошевскій 12 пудъ.

Говяжьяго, въ Ставропольскій 70 пуд. 24 фун. въ Георгіевскій 33 пуд 20 фун. въ Пятигорскій 13 пуд. 35 фун. въ Екатериноградскій 25 пуд. 5 ф. въ Моздокскій 21 пуд. 14 фун. въ Темнолѣскій 16 пуд. 9 фун. въ Грознен-

скій 41 пуд. 5 фун. въ Ардонскій 24 пуд. 10 фун. въ Внезапненскій 25 пуд. 10 фун. въ Кизлярскій 4 пуд. 20 фун. въ Владикавказскій 37 пуд. 1 фун. въ Средне-Егорлыцкій 21 пуд. 5 фун. въ Усть-Лабинскій 29 пуд. 30 фун. въ Екатеринодарскій 45 пуд. 39 фун. въ Фонагорійскій 27 пуд. 30 фун. въ Анапскій 42 пуд. 12 фун. въ Александровскій 16 пуд. 20 фун. въ Абинскій 27 пуд. 10 фун. въ Засовскій 12 пуд. въ Махошевскій 24 пуда.

Бараньяго, въ Ставропольскій 5 пуд. въ Георгіевскій 2 пуд. въ Пятигорскій 5 пуд. 10 фун. въ Екатериноградскій 1 пуд. 30 фун. въ Моздокскій 3 пуд. 5 фун. въ Темнолѣскій 7 пуд. 15 фун. въ Грозненскій 4 пуд. 20 фун. въ Ардонскій 3 пуд. 10 фун. въ Внезапненскій 6 пуд. 5 фун. въ Кизлярскій 9 пуд. 5 фун. въ Владикавказскій 1 пуд. 10 фун. въ Средне-Егорлыцкій 30 фун. Усть-Лабинскій 13 пуд. 5 фун. въ Екатеринодарскій 3 пуд. 1 фун. въ Фонагорійскій 6 пуд. 5 фун. въ Анапскій 3 пуд. 30 фун. въ Александровскій 20 фун. въ Абинскій 6 пуд. 10 фун. въ Засовскій 2 пуд. въ Махошевскій 24 пуда.

Снѣтковъ сухихъ не сырыхъ безъ сору, хорошаго вкуса, буде возможность позволитъ Псковскихъ, въ Ставропольскій 5 фун. въ Георгіевскій 3 фун. въ Пятигорскій 10 фун. въ Екатериноградскій 4 фун. въ Моздокскій 3 фун. въ Темнолѣскій 5 фун. въ Грозненскій 10 фун. въ Ардонскій 3 фун. въ Внезапненскій 5 фун. въ Кизлярскій 5 фун. въ Владиказскій 5 фун. въ Средне-Егорлыцкій 3 фун. въ Усть-Лабинскій 3 фун. въ Екатеринодарскій 6 фун. въ Фонагорійскій 10 фун. въ Анапскій 10 фун. въ Александровскій 2 фун. въ Абинскій 2 фун. въ Засовскій 15 фун. въ Махошевскій 15 фунтовъ.

3-го Разряда:

Капусты квашеной кислой не промозглой, въ зимнѣе время не мерзлой, при рубкѣ оной неупотребляя верхнихъ листовъ, полубѣлой, составленной изъ ведра бѣлой и изъ ведра сѣрой, въ Ставропольскій 570 вед. въ Георгіевскій 360 вед. въ Пятигорскій 385 вед. въ Екатериноградскій 315 вед. въ Моздокскій 284 вед. въ Темнолѣскій 360 вед. въ Грозненскій 639 вед. въ Ардонскій 215 вед. 4 к. въ Внезапненскій 395 вед. въ Кизлярскій 470 вед. въ Владикавказскій 395 вед. въ Средне-Егорлыцкій 195 вед. 6 к. въ Усть-Лабинскій 130 вед. въ Екатеринодарскій 495 вед. въ Фонагорійскій 573 вед. въ Анапскій 629 вед. въ Александровскій 110 вед. 4 к. въ Абинскій 109 вед. въ Засовскій 150 вед. въ Махошевскій 300 ведръ.

Зелени свѣжей, какъ то: щавелю, качанной капусты, черемши, свѣкольнику, молодой крапивы, шпинаду, лебеды и снити весенней свѣжей безъ корней, мытой и чистой, въ Ставропольекскій 195 пуд. въ Георгіевскій 98 пуд. въ Пятигорскій 157 пуд. 20 фун. въ Екатериноградскій 3 пуд. 20 фун. въ Моздокскій 15 пуд. 30 фун. въ Темнолѣскій 51 пуд. 25 фун. въ Грозненскій 19 пуд. 20 фун. въ Ардонскій 10 пуд. 20 фун. въ Внезап-

ненскій 79 пуд. 10 фун. въ Кизлярскій 66 пуд. 14 фун. въ Владикавказскій 23 пуд. 5 фун. въ Средне-Егорлыцкій 9 пуд. 30 фун. въ Усть-Лабинскій 30 пуд. въ Екатеринодарскій 68 пуд. 8 фун. въ Фонагорійскій 185 пуд. 38 фун. въ Анапскій 15 пуд. въ Александровскій 7 пуд. 30 фун. въ Абинскій 19 пуд. 15 фун. въ Засовскій 50 пуд. въ Махошевскій 100 пудъ.

Луку:

Зеленаго очищеннаго отъ сора и безъ стрѣлокъ, въ Ставропольскій 26 пуд. 20 фун. въ Георгіевскій 15 пуд. 10 фун. въ Пятигорскій 30 пуд. 10 фун. въ Екатериноградскій 3 пуд. 27 фун. въ Моздокскій 2 пуд. 21 фун. въ Темнолѣскій 10 пуд. 15 фун. въ Грозненскій 5 пуд. 10 фун. въ Ардонскій 1 пуд. 20 фун. въ Внезапненскій 15 пуд. 20 фун. въ Кизлярскій 49 пуд. 30 фун. въ Владикавказскій 37 пуд. 15 фун. въ Средне-Егорлыцкій 1 пуд. 20 фун. въ Усть-Лабинскій 15 пуд. въ Екатеринодарскій 50 пуд. 27 фун. въ Фонагорійскій 76 пуд. 25 фун. въ Анапскій 15 пуд. въ Александровскій 30 фун. въ Абинскій 30 пуд. въ Засовскій 30 пуд. въ Махошевскій 60 пудъ.

Рѣпчатаго сухаго и не гнилаго, въ Ставропольскій 43 пуд. 15 фун. въ Георгіевскій 25 фун. въ Пятигорскій 8 пуд. 30 фун. въ Екатериноградскій 3 пуд. 30 фун. въ Моздокскій 18 пуд. 38 фун. въ Темнолѣскій 1 пуд. 19 фун. въ Грозненскій 90 пуд. въ Ардонскій 12 пуд. 5 фун. въ Внезапненскій 5 пуд. 10 фун. въ Кизлярскій 38 пуд. 28 фун. въ Владикавказскій 56 пуд. 14 фун. въ Средне-Егорлыцкій 10 пуд. 15 фун. въ Усть-Лабинскій 12 пуд. 15 фун. въ Екатеринодарскій 50 пуд. 6 фун. въ Фонагорійскій 95 пуд. 35 фун. въ Анапскій 270 пуд. 24 фун. въ Александровскій 9 пуд. 16 фун. въ Абинскій 10 пуд. 20 фун. въ Засовскій 20 пуд. въ Махошевскій 40 пудъ.

Моркови коренчатой молодой и не вялой, въ Ставропольскій 5 ф. въ Георгіевскій 2 ф. въ Пятигорскій 4 ф. въ Екатериноградскій 1 ф. въ Моздокскій 2 ф. въ Темнолѣскій 5 ф. въ Грозненскій 5 ф. въ Минаретскій 2 ф. въ Внезапненскій 5 ф. въ Кизлярскій 5 ф. въ Владикавказскій 5 ф. въ Средне-Егорлыцкій 2 п. въ Усть-Лабинскій 1 п. въ Екатеринодарскій 5 ф въ Фонагорійскій 5 ф. въ Анапскій 5 ф. въ Александровскій 1 ф. въ Абинскій 1 п. въ Засовскій 5 ф. въ Махошевскій 5 фунтовъ.

Мяты нѣмецкой сухой и не затхлой, въ Ставропольскій 10 пуд. 27 фун. въ Георгіевскій 2 пуд. 10 фун. въ Пятигорскій 4 пуд. 30 фун. въ Екатериноградскій 3 пуд. 29 фун. въ Моздокскій 1 пуд. 37 фун. въ Темнолѣскій 3 пуд. въ Грозненскій 10 пуд. 15 фун. въ Минаретскій 1 пуд. 10 фун. въ Внезапненскій 5 пуд. 30 фун. въ Кизлярскій 4 пуд. 20 фун. въ Владикавказскій 6 пуд. 30 фун. въ Средне-Егорлыцкій 35 фун. въ Усть-Лабинскій 1 пуд. 20 фун. въ Екатеринодарскій 8 пуд. 3 фун. въ Фонаго-

рійскій 9 пуд. 10 фун. въ Анапскій 7 пуд. 34 фун. въ Александровскій 27 фун. въ Абинскій 30 фун. въ Засовскій 7 пуд. въ Махошевскій 9 пудъ.

Хмѣлю сухаго свѣжаго и не затхлаго, въ Ставропольскій 5 ф. въ Георгіевскій 2 ф. въ Пятигорскій 4 ф. въ Екатериноградскій 3 ф. въ Моздокскій 1 ф. въ Темнолѣскій 2 ф. въ Грозненскій 5 ф. въ Минаретскій 2 ф. въ Внезапненскій 2 ф. въ Кизлярскій 4 ф. въ Владикавказскій 4 ф. въ Средне-Егорлыцкій 2 ф. въ Усть-Лабинскій 1 п. въ Екатеринодарскій 4 ф. въ Фонагорійскій 4 ф. въ Анапскій 5 ф. въ Александровскій 1 ф. въ Абинскій 1 п. въ Засовскій 2 ф. въ Махошевскій 4 фунта.

Бураковъ или свѣклы хорошо выквашенной, крошаной, не промозглой и не порчаной, въ Ставропольскій 50 вед. въ Георгіевскій 40 вед. въ Пятигорскій 45 вед. въ Екатериноградскій 35 вед. въ Моздокскій 30 вед. въ Темнолѣскій 25 вед. въ Грозненскій 90 вед. въ Минаретскій 19 вед. въ Внезапненскій 50 вед. въ Кизлярскій 40 вед. въ Владикавказскій 40 вед. въ Средне-Егорлыцкій 18 вед. въ Усть-Лабинскій 30 вед. въ Екатеринодарскій 60 вед. въ Фонагорійскій 70 вед. въ Анапскій 85 вед. въ Александровскій 13 вед. въ Абинскій 27 вед. въ Засовскій 30 вед. въ Махошевскій 60 ведръ.

Хрѣну коренчатаго крупнаго, не лежалаго, не вялаго и безъ земли, въ Ставропольскій 2 пуд. въ Георгіевскій 1 пуд. въ Пятигорскій 1 пуд. 20 фун. въ Екатериноградскій 30 фун. въ Моздокскій 20 фун. въ Темнолѣскій 30 фун. въ Грозненскій 1 пуд. 30 фун. въ Минаретскій 20 фун. въ Внезапненскій 30 фун. въ Кизлярскій 1 пуд. 10 фун. въ Владикавказскій 1 пуд. 10 фун. въ Средне-Егорлыцкій 20 фун. въ Усть-Лабинскій 10 фун. въ Екатеринодарскій 1 пуд. 20 фун. въ Фонагорійскій 1 пуд. 20 фун. въ Анапскій 1 пуд. 30 фун. въ Александровскій 10 фун. въ Абинскій 10 фун. въ Засовскій 1 пуд. въ Махошевскій 1 пуд. 20 фунтовъ.

Чесноку крупнаго и не гнилаго, въ Ставропольскій 1 пуд. въ Георгіевскій 20 фун. въ Пятигорскій 30 фун. въ Екатериноградскій 10 фун. въ Моздокскій 10 фун. въ Темнолѣскій 10 фун. въ Грозненскій 1 пуд. въ Минаретскій 10 фун. въ Внезапненскій 20 фун. въ Кизлярскій 1 пуд. въ Владикавказскій 1 пуд. въ Средне-Егорлыцкій 10 фун. въ Усть-Лабинскій 10 фун. въ Екатеринодарскій 1 пуд. въ Фонагорійскій 1 пуд. въ Анапскій 1 пуд. въ Александровскій 8 фун. въ Абинскій 10 фун. въ Засовскій 10 фун. въ Махошевскій 20 фунтовъ.

Ягодъ не гнилыхъ и не мятыхъ:

Барбарису, въ Ставропольскій 5 фун. въ Георгіевскій 2 фун. въ Пятигорскій 3 фун. въ Екатериноградскій 2 фун. въ Моздокскій 2 фун. въ Темнолѣскій 2 фун. въ Грозненскій 5 фун. въ Минаретскій 2 фун. въ Внезапненскій 2 фун. въ Кизлярскій 5 фун. въ Владикавказскій 5 фун. въ Средне-Егорлыцкій 2 фун. въ Усть- Лабинскій 1 пуд. въ Екатеринодар-

скій 5 фун. въ Фонагорійскій 5 фун. въ Анапскій 5 фун. въ Александровскій 1 фун. въ Абинскій 1 пуд. въ Засовскій 3 фун. въ Махошевскій 3 фунта.

Винограду не зрѣлаго, въ Ставропольскій 5 ф. въ Георгіевскій 2 ф. въ Пятигорскій 3 ф. въ Екатериноградскій 2 ф. въ Моздокскій 2 ф. въ Темнолѣскій 2 ф. въ Грозненскій 5 ф. въ Минаретскій 2 ф. въ Внезапненскій 2 ф. въ Кизлярскій 5 ф. въ Владикавказскій 5 ф. въ Средне-Егорлыцкій 2 ф. въ Усть-Лабинскій 1 ф. въ Екатеринодарскій 5 ф. въ Фонагорійскій 5 ф. въ Анапскій 5 ф. въ Александровскій 1 ф. въ Абинскій 1 ф. въ Засовскій 3 ф. въ Махошевскій 3 фунта.

Вишень, въ Ставропольскій 5 ф. въ Георгіевскій 2 ф. въ Пятигорскій 3 ф. въ Екатериноградскій 2 ф. въ Моздокскій 2 ф. въ Темнолѣскій 2 ф. въ Грозненскій 5 ф. въ Минаретскій 2 ф. въ Внезапненскій 2 ф. въ Кизлярскій 5 ф. въ Владикавказскій 5 ф. въ Средне-Егорлыцкій 2 ф. въ Усть-Лабинскій 1 ф. въ Екатеринодарскій 5 ф. въ Фонагорійскій 5 ф. въ Анапскій 5 ф. въ Александровскій 1 ф. въ Абинскій 1 ф. въ Засовскій 3 ф. въ Махошевскій 3 фунта.

Ежевики, въ Ставропольскій 5 ф. въ Георгіевскій 2 ф. въ Пятигорскій 3 ф. въ Екатериноградскій 2 ф. въ Моздокскій 2 ф. въ Темнолѣскій 2 ф. въ Грозненскій 5 ф. въ Минаретскій 2 ф. въ Внезапненскій 2 ф. въ Кизлярскій 5 ф. въ Владикавказской 5 ф. въ Средне-Егорлыцкій 2 ф. въ Усть-Лабинскій 1 ф. въ Екатеринодарскій 5 ф. въ Фонагорійскій 5 ф. въ Анапскій 5 ф. въ Александровскій 1 ф. въ Абинскій 1 ф. въ Засовскій 3 ф. въ Махошевскій 3 фунта.

Брусники, въ Ставропольскій 5 ф. въ Георгіевскій 2 ф. въ Пятигорскій 3 ф. въ Екатериноградскій 2 ф. въ Моздокскій 2 ф. въ Темнолѣскій 2 ф. въ Грозненскій 5 ф. въ Минаретскій 2 ф. въ Внезапненскій 2 ф. въ Кизлярскій 5 ф. въ Владикавказскій 5 ф. въ Средне-Егорлыцкій 2 ф. въ Усть-Лабинскій 1 ф. въ Екатеринодарскій 5 ф. въ Фонагорійскій 5 ф. въ Анапскій 5 ф. въ Александровскій 1 ф. въ Абинскій 1 ф. въ Засовскій 3 ф. въ Махошевскій 3 фунта.

Смородины, въ Ставропольскій 5 ф. въ Георгіевскій 2 ф. въ Пятигорскій 3 ф. въ Екатериноградскій 2 ф. въ Моздокскій 2 ф. въ Темнолѣскій 2 ф. въ Грозненскій 5 ф. въ Минаретскій 2 ф. въ Внезапненскій 2 ф. въ Кизлярскій 5 ф. въ Владикавказскій 5 ф. въ Средне-Егорлыцкій 2 ф. въ Усть-Лабинскій 1 ф. въ Екатеринодарскій 5 ф. въ Фонагорійскій 5 ф. въ Анапскій 5 ф. въ Александровскій 1 ф. въ Абинскій 1 ф. въ Засовскій 3 ф. въ Махошевскій 3 фунта.

Клюквы, въ Ставропольскій 1 пуд. 20 фун. въ Георгіевскій 30 фун. въ Пятигорскій 1 пуд. 5 фун. въ Екатериноградскій 35 фун. въ Моздок-

скій 35 фун. въ Темнолѣскій 35 фун. въ Грозненскій 1 пуд. 30 фун. въ Минаретскій 30 фун. въ Внезапненскій 1 пуд. 5 фун. въ Кизлярскій 1 пуд. 10 фун. въ Владикавказскій 1 пуд. 10 фун. въ Средне-Егорлыцкій 25 фун. въ Усть-Лабинскій 20 фун. въ Екатеринодарскій 1 пуд. 20 фун. въ Фонагорійскій 1 пуд. 20 фун. въ Анапскій 1 пуд. 25 фун. въ Александровскій 15 фун. въ Абинскій 15 фун. въ Засовскій 3 пуд. 5 фун. въ Махошевскій 1 пуд. 20 фунтовъ.

Черносливу рускаго, въ Ставропольскій 5 ф. въ Георгіевскій 2 ф. въ Пятигорскій 3 ф. въ Екатериноградскій 2 ф. въ Моздокскій 2 ф. въ Темнолѣскій 2 ф. въ Грозненскій 5 ф. въ Минаретскій 1 ф. въ Внезапненскій 2 ф. въ Кизлярскій 5 ф. въ Владикавказскій 5 ф. въ Средне-Егорлыцкій 1 ф. въ Усть-Лабинскій 1 ф. въ Екатеринодарскій 5 ф. въ Фонагорійскій 5 ф. въ Анапскій 5 ф. въ Александровскій 1 ф. въ Абинскій 1 ф. въ Засовскій 3 ф. въ Махошевскій 3 фунта.

Мозжевеловыхъ, въ Ставропольскій 3 пуд. 10 фун. въ Георгіевскій 20 фун. въ Пятигорскій 17 фун. въ Екатериноградскій 1 пуд. 25 фун. въ Моздокскій 1 пуд. 15 фун. въ Темнолѣскій 1 пуд. 30 фун. въ Грозненскій 4 пуд. 30 фун. въ Минаретскій 39 фун. въ Внезапненскій 1 пуд. 39 фун. въ Кизлярскій 1 пуд. 30 фун. въ Владикавказскій 1 пуд. 12 фун. въ Средне-Егорлыцкій 30 фун. въ Усть-Лабинскій 20 фун. въ Екатеринодарскій 1 пуд. 8 фун. въ Фонагорійскій 3 пуд. 5 фун. въ Анапскій 3 пуд. 10 фун. въ Александровскій 20 фун. въ Абинскій 15 фун. въ Засовскій 1 пуд. 30 фун. въ Махошевскій 1 пуд. 30 фунтовъ.

Малины сухой изъ свѣжихъ и хорошихъ ягодъ, въ Ставропольскій 5 фун. въ Георгіевскій 2 фун. въ Пятигорскій 3 фун. въ Екатериноградскій 2 фун. въ Моздокскій 2 фун. въ Темнолѣскій 2 фун. въ Грозненскій 5 фун. въ Минаретскій 1 фун. въ Внезапненскій 2 фун. въ Кизлярскій 5 фун. въ Владикавказскій 5 фун. въ Усть-Лабинскій 1 фун. въ Екатеринодарскій 5 фун. въ Фонагорійскій 5 фун. въ Анапскій 5 фун. въ Абинскій 1 фун. въ Засовскій 2 фун. въ Махошевскій 2 фунта.

Горчицы или сѣмя горчичнаго хорошаго, въ Ставропольскій 1 пуд. 29 фун. въ Георгіевскій 1 пуд. въ Пятигорскій 1 пуд. 13 фун. въ Екатериноградскій 7 пуд. 15 фун. въ Моздокскій 2 пуд. въ Темнолѣскій 30 фун. въ Грозненскій 8 пуд. 20 фун. въ Минаретскій 1 пуд. 37 фун. въ Внезапненскій 1 пуд. 10 фун. въ Кизлярскій 1 пуд. 23 фун. въ Владикавказскій 1 пуд. 24 фун. въ Средне-Егорлыцкій 35 фун. въ Усть-Лабинскій 30 фун. въ Екатеринодарскій 1 пуд. 3 фун. въ Фонагорійскій 2 пуд. 26 фун. въ Анапскій 8 пуд. 10 фун. въ Александровскій 21 фун. въ Абинскій 20 фун. въ Засовскій 1 пуд. 20 фун. въ Махошевскій 3 пуда.

Гвоздики свѣжей хорошей, въ Ставропольскій 2 ф. въ Георгіевскій 1 ф. въ Пятигорскій 4 ф. въ Екатериноградскій 1 ф. въ Моздокскій 1 ф. въ Темнолѣскій 1 ф. въ Грозненскій 2 ф. въ Минаретскій 1 ф. въ Внезапненскій 1 ф. въ

Кизлярскій 2 ф. въ Владикавказскій 2 ф. въ Средне-Егорлыцкій 1 ф. въ Усть-Лабинскій 1 ф. въ Екатеринодарскій 2 ф. въ Фонагорійскій 2 ф. въ Анапскій 2 ф. въ Александровскій 1 ф. въ Абинскій 1 фунтъ.

Корицы свѣжей хорошей, въ Ставропольскій 2 ф. въ Георгіевскій 1 ф. въ Пятигорскій 4 ф. въ Екатериноградскій 1 ф. въ Моздокскій 1 ф. въ Темнолѣскій 1 ф. въ Грозненскій 2 ф. въ Минаретскій 1 ф. въ Внезапненскій 1 ф. въ Кизлярскій 2 ф. въ Владикавказскій 2 ф. въ Средне-Егорлыцкій 1 ф. въ Усть-Лабинскій 1 ф. въ Екатеринодарскій 2 ф. въ Фонагорійскій 2 ф. въ Анапскій 2 ф. въ Александровскій 1 ф. въ Абинскій 1 фунта.

Лавроваго листу свѣжаго хорошаго, въ Ставропольскій 2 фун. въ Георгіевскій 1 фун. въ Пятигорскій 1 пуд. 10 фун. въ Екатериноградскій 1 фун. въ Моздокскій 1 фун. въ Темнолѣскій 1 фун. въ Грозненскій 2 фун. въ Внезапненскій 1 фун. въ Кизлярскій 2 фун. въ Владикавказскій 2 фун. въ Усть-Лабинскій 1 фун. въ Екатеринодарскій 2 фун. въ Фонагорійскій 2 фун. въ Анапскій 2 фун. въ Абинскій 1 фунтъ.

Имберю свѣжаго хорошаго, въ Ставропольскій 2 ф. въ Георгіевскій 1 ф. въ Пятигорскій 2 ф. въ Екатериноградскій 1 ф. въ Моздокскій 1 ф. въ Темнолѣскій 1 ф. въ Грозненскій 2 ф. въ Внезапненскій 1 ф. въ Кизлярскій 2 ф. въ Владикавказскій 2 ф. въ Усть-Лабинскій 1 ф. въ Екатеринодарскій 2 ф. въ Фонагорійскій 2 ф. въ Анапскій 2 фунта.

Соку лимоннаго хорошаго качества цѣльнаго, безъ всякой примѣси, въ Ставропольскій 336 бут. въ Георгіевскій 18 бут. въ Пятигорскій 54 бут. въ Екатериноградскій 2 бут. въ Моздокскій 60 бут. въ Темнолѣскій 36 бут. въ Грозненскій 245 бут. въ Минаретскій 30 бут. въ Внезапненскій 156 бут. въ Кизлярскій 96 бут. въ Владикавказскій 39 бут. въ Средне-Егорлыцкій 25 бут. въ Усть-Лабинскій 37 бут. въ Екатеринодарскій 86 бут. въ Фонагорійскій 210 бут. въ Анапскій 219 бут. въ Александровскій 19 бут. въ Абинскій 31 бут. въ Засовскій 85 бут. въ Махошевскій 170 бутылокъ.

Миндалю сладкаго, не горькаго, не гнилаго, въ Ставропольскій 2 фун. въ Георгіевскій 1 фун. въ Пятигорскій 2 фун. въ Темнолѣскій 1 фун. въ Грозненскій 2 фун. въ Внезапненскій 1 фун. въ Кизлярскій 2 фун. въ Владикавказскій 2 фун. въ Усть-Лабинскій 1 фун. въ Екатеринодарскій 2 фун. въ Фонагорійскій 2 фун. въ Анапскій 2 фун. въ Абинскій 1 фун. въ Махошевскій 1 фунтъ.

Чаю ординарнаго маюкону, безъ всякаго непріятнаго запоху, въ Ставропольскій 1 фун. въ Пятигорскій 2 фун. въ Моздокскій ½ фун. въ Грозненскій 1 фун. въ Внезапненскій 1 фун. въ Кизлярскій 1 фун. въ Владикавказскій 1 фун. въ Усть-Лабинскій 1 фун. въ Екатеринодарскій 1 фун.

въ Фонагорійскій 1 фун. въ Анапскій 1 фун. въ Засовскій 1 фун. въ Махошевскій 1 фунтъ.

Перцу чернаго горощатаго, въ Ставропольскій $6\frac{3}{4}$ фун. въ Георгіевскій 5 фун. въ Пятигорскій 7 фун. въ Екатериноградскій 10 фун. въ Моздокскій 20 фун. въ Темнолѣскій 1 фун. въ Грозненскій 12 фун. въ Минаретскій 6 фун. въ Внезапненскій 14 фун. въ Кизлярскій $13\frac{1}{2}$ фун. въ Владикавказскій 10 фун. въ Средне-Егорлыцкій 5 фун. въ Усть-Лабинскій 4 пуд. въ Екатеринодарскій $26\frac{1}{2}$ фун. въ Фонагорійскій 35 фун. въ Анапскій 13 фун. въ Александровскій 4 пуд. въ Абинскій 2 фун. въ Засовскій 4 фун. въ Махошевскій 8 фунтовъ.

Шалфею сухаго безъ корней, въ Ставропольскій 2 фун. въ Георгіевскій 1 фун. въ Пятигорскій 3 фун. въ Екатериноградскій 1 фун. въ Моздокскій 1 фун. въ Темнолѣскій 1 фун. въ Грозненскій 2 фун. въ Минаретскій 1 фун. въ Внезапненскій 1 фун. въ Кизлярскій 2 фун. въ Владикавказскій 2 фун. въ Средне-Егорлыцкій 1 фун. въ Усть-Лабинскій 1 пуд. въ Екатеринодарскій 2 фун. въ Фонагорійскій 2 фун. въ Анапскій 2 фун. въ Александровскій 1 пуд. въ Абинскій 1 фун. въ Засовскій 2 фун. въ Махошевскій 2 фунта.

4-го Разряда:

Вина горячаго полугарнаго узаконенной доброты, изъясненной въ условіяхъ для содержанія питейныхъ сборовъ съ 1839 по 1843 годъ, въ Ставропольскій 425 вед. въ Георгіевскій 122 вед. въ Пятигорскій 74 вед. въ Екатериноградскій $106\frac{1}{2}$ вед. въ Моздокскій 101 вед. въ Темнолѣскій 130 вед. въ Грозненскій 395 вед. въ Минаретскій 89 вед. въ Внезапненскій 235 вед. въ Кизлярскій 136 вед. 4 к. въ Владикавказскій 327 вед. 4 к. въ Средне-Егырлыцкій 54 вед. въ Усть-Лабинскій 149 вед. въ Екатеринодарскій 260 вед. въ Фонагорійскій 322 вед. въ Анапскій 488 вед. въ Александровскій 49 вед. въ Абинскій 164 вед. въ Засовскій 230 вед. въ Махошевскій 430 ведръ.

Пива ординарнаго чистаго безъ дрожжей, не окислаго, такого, вкуса какого Медицинскими чинами аппробовано будетъ, въ Ставропольскій 80 вед. въ Георгіевскій 65 вед. въ Пятигорскій 1436 вед. 7 к. въ Екатериноградскій 75 вед. въ Моздокскій 45 вед. въ Темнолѣскій 30 вед. въ Грозненскій 60 вед. въ Ардонскій 30 вед. въ Внезапненскій 50 вед. въ Кизлярскій 70 вед. въ Владикавказскій 180 вед. въ Средне-Егорлыцкій 20 вед. въ Усть-Лабинскій 30 вед. въ Екатеринодарскій 90 вед. въ Фонагорійскій 130 вед. въ Анапскій 50 вед. въ Александровскій 15 вед. въ Абинскій 20 вед. въ Засовскій 60 вед. въ Махошевскій 70 ведръ.

Вина винограднаго краснаго:

Портвейну, въ Ставропольскій 225 б. въ Георгіевскій 117 б. въ Пя-

тигорскій 51 б. въ Екатериноградскій 40 б. въ Моздокскій 13 б. въ Темнолѣскій 70 б. въ Грозненскій 210 б. въ Ардонскій 29 б. въ Внезапненскій 112 б. въ Кизлярскій 98 б. въ Владикавказскій 181 б. въ Средне-Егорлыцкій 10 б. въ Устъ-Лабинскій 13 б. в Екатеринодарскій 214 б. въ Фонагорійскій 333 б. въ Анапскій 490 б. въ Александровскій 7 б. въ Абинскій 12 б. въ Засовскій 174 б. въ Махошевскій 248 бутылокъ.

Мадеры, въ Пятигорскій 1 бутылку.

Тенерифу, въ Пятигорскій 1 бутылку.

Хересу въ Пятигорскій 1 бутылку.

Французскаго краснаго или бѣлаго:

Малаги въ Пятигорскій 1 бутылку.

Вина краснаго Кизлярскаго, въ Ставропольскій 2262 вед. 5 к. въ Георгіевскій 936 вед. 2 к. въ Пятигорскій 545 вед. 7 к. въ Екатериноградскій 866 вед. 6 к. въ Моздокскій 995 вед. 6 к. въ Темнолѣскій 1311 вед. 6 к. въ Грозненскій 3305 вед. 2 к. въ Ардонскій 695 вед. 6 к. въ Внезапненскій 1227 вед. 3 к. въ Кизлярскій 1647 вед. 6 к. въ Владикавказскій 3157 вед. 4 к. въ Средне-Егорлыцкій 539 вед. 2 к. въ Усть-Лабинскій 374 вед. 6 к. въ Екатеринодарскій 2198 вед. 1 к. въ Фонагорійскій 2214 вед. 5 к. въ Анапскій 3200 вед. 6 к. въ Александровскій 465 вед. въ Абинскій 6594 вед. въ Засовскій 789 вед. 4 к. въ Махошевскій 1579 ведръ.

Уксусу виннаго ренскаго русскихъ заводовъ, прозрачнаго, крѣпкаго и пріятнаго вкуса, въ Ставропольскій 258 вед. 1 к. въ Георгіевскій 69 вед. 4 к. въ Пятигорскій 63 вед. 2 к. въ Екатериноградскій 130 вед. 2 к. въ Моздокскій 104 вед. 6 к. въ Темнолѣскій 46 вед. въ Грозненскій 357 вед. въ Ардонскій 53 вед. 4 к. въ Внезапненскій 94 вед. 2 к. въ Кизлярскій 112 вед. 6 к. въ Владикавказскій 189 вед. 5 к. въ Средне-Егорлыцкій 39 вед. въ Усть-Лабинскій 57 вед. 4 к. въ Екатеринодарскій 174 вед. въ Фонагорійскій 367 вед. 2 к. въ Анапскій 369 вед. въ Александровскій 27 вед. въ Абинскій 49 вед. 2 к. въ Засовскій 59 вед. въ Махошевскій 115 ведръ.

Збитню изъ чистаго хорошаго меду Бѣлогородскаго, или какой употребляется, варенаго съ примѣсью специй, въ Ставропольскій 2584 ст. въ Георгіевскій 985 ст. въ Пятигорскій 2840 ст. въ Екатериноградскій 760 ст. въ Моздокскій 675 ст. въ Темнолѣскій 210 ст. въ Грозненскій 313 ст. въ Ардонскій 30 ст. въ Внезапненскій 935 ст. въ Кизлярскій 430 ст. въ Владикавказскій 560 ст. Средне-Егорлыцкій 20 ст. въ Усть-Лабинскій 35 ст. въ Екатеринодарскій 480 ст. въ Фонагорійскій 590 ст. въ Анапскій 390 ст. въ Александровскій 15 ст. въ Засовскій 378 ст. въ Махошевскій 495 стакановъ.

5-го Разряда:

Молока коровьяго свѣжаго, не снятаго и не прокислаго, въ Ставропольскій 52 вед. 7 к. въ Георгіевскій 79 вед. 1 к. въ Пятигорскій 928 вед. 4 к. въ Екатериноградскій 49 вед. 4 к. въ Моздокскій 12 вед. 2 к. въ Темнолѣскій 560 вед. въ Грозненскій 150 вед. въ Ардонскій 12 вед. въ Внезапненскій 601 вед. 4 к. въ Кизлярскій 304 вед. 2 к. въ Владикавказскій 11 вед. въ Средне-Егорлыцкій 7 вед. въ Усть-Лабинскій 35 вед. въ Екатеринодарскій 45 вед. въ Фонагорійскій 631 вед. 2 к. въ Анапскій 91 вед. 5 к. въ Александровскій 5 вед. въ Абинскій 15 вед. въ Засовскій 25 вед. въ Махошевскій 35 ведръ.

Яицъ куриныхъ свѣжихъ и полныхъ, въ Ставропольскій 1155 шт. въ Георгіевскій 509 шт. въ Пятигорскій 1510 шт. въ Екатериноградскій 2925 шт. въ Моздокскій 550 шт. въ Темнолѣскій 640 шт. въ Грозненскій 1100 шт. въ Ардонскій 400 шт. въ Внезапненскій 750 шт. въ Кизлярскій 425 шт. въ Владикавказскій 990 шт. въ Средне-Егорлыцкій 150 шт. въ Усть-Лабинскій 200 шт. въ Екатеринодарскій 870 шт. въ Фонагорійскій 700 шт. въ Анапскій 1050 шт. Александровскій 100 шт. въ Абинскій 150 шт. въ Засовскій 350 шт. въ Махошевскій 450 штукъ.

6-го Разряда:

Сахару рафинаду, въ Ставропольскій 32 фун. въ Георгіевскій 15½ фун. въ Пятигорскій 39 фун. въ Екатериноградскій 1 пуд. 22 фун. въ Моздокскій 16½ фун. въ Темнолѣскій 15 фун. въ Грозненскій 1 пуд. 5 фун. въ Ардонскій 10 фун. въ Внезапненскій 20 фун. въ Кизлярскій 12 фун. въ Владикавказскій 1 пуд. 37 фун. въ Средне-Егорлыцкій 5 фун. въ Усть-Лабинскій 10 пуд. въ Екатеринодарскій 24 фун. въ Фонагорійскій 26 фун. въ Анапскій 1 пуд. 21½ фун. въ Александровскій 3 фун. въ Абинскій 5 пуд. въ Засовскій 10 фун. въ Махошевскій 20 фунтовъ.

Свѣчь сальныхъ не плывучихъ, не тонкихъ, не провонялыхъ, на бумажной свѣтильнѣ, въ Ставропольскій 182 пуд. 3 фун. въ Георгіевскій 46 пуд. 20 фун. въ Пятигорскій 25 пуд. 38 фун. въ Екатериноградскій 33 пуд. 37 фун. въ Моздокскій 38 пуд. 32 фун. въ Темнолѣскій 33 пуд. 12 фун. въ Грозненскій 115 пуд. 10 фун. въ Ардонскій 32 пуд. 10 фун. въ Внезапненскій 49 пуд. 10 фун. въ Кизлярскій 13 пуд. 2 фун. въ Владикавказскій 17 пуд. 10 фун. въ Средне-Егорлыцкій 27 пуд. 10 фун. въ Усть-Лабинскій 39 пуд. 5 фун. въ Екатеринодарскій 88 пуд. 38 фун. въ Фонагорійскій 73 пуд. 33 фун. въ Анапскій 108 пуд. 25 фун. въ Александровскій 19 пуд. 30 фун. въ Абинскій 34 пуд. 20 фун. въ Засовскій 79 пуд. 20 фун. въ Махошевскій 98 пуд. 10 фунтовъ.

Мыла Вологодскаго, или какое заготовляется, не провонялое, крѣпкое и хорошое, въ Ставропольскій 258 пуд. 35 фун. въ Георгіевскій 51 пуд. 35 фун. въ Пятигорскій 128 пуд. 12 фун. въ Екатериноградскій 59 пуд.

20 фун. въ Моздокскій 37 пуд. 3 фун. въ Темнолѣсскій 49 пуд. 30 фун. въ Грозненскій 231 пуд. 15 фун. въ Ардонскій 31 пуд. 5 фун. въ Внезапненскій 57 пуд. 30 фун. въ Кизлярскій 83 пуд. 12 фун. въ Владикавказскій 177 пуд. 20 фун. въ Средне-Егорлыцкій 26 пуд. 15 фун. въ Усть-Лабинскій 57 пуд. 20 фун. въ Екатеринодарскій 23 пуд. 28 фун. въ Фонагорійскій 139 пуд. 32 фун. въ Анапскій 126 пуд. 20 фун. въ Александровскій 21 пуд. 25 фун. въ Абинскій 49 пуд. 30 фун. въ Засовскій 98 пуд. 30 фун. въ Махошевскій 113 пуд. 20 фунтовъ.

Бумаги:

Пищей не протеки и хорошей № 3-го, въ Ставропольскій 78 стоп. въ Георгіевскій 9 стоп. 10 дест. въ Пятигорскій 36 стоп. 10 дест. въ Екатеринодарскій 23 стоп. 10 дест. въ Моздокскій 16 стоп. 10 дест. въ Темнолѣсскій 12 стоп. 10 дест. въ Грозненскій 40 стоп. въ Ардонскій 5 стоп. въ Внезапненскій 14 стоп. въ Кизлярскій 29 стоп. въ Владикавказскій 43 стоп. 15 дест. въ Средне-Егорлыцкій 5 стоп. въ Усть-Лабинскій 4 стоп. въ Екатеринодарскій 35 стоп. 10 дест. въ Фонагорійскій 65 стоп. въ Анапскій 42 стоп. въ Александровскій 4 стоп. въ Абинскій 4 стоп. въ Засовскій 7 стоп. въ Махошевскій 14 стопъ.

Картузной, въ Ставропольскій 1 стоп. въ Георгіевскій 10 дест. въ Пятигорскій 15 дест. въ Екатериноградскій 10 дест. въ Моздокскій 10 дест. въ Темнолѣсскій 5 дест. въ Грозненскій 1 стоп. въ Ардонскій 10 дест. въ Внезапненскій 10 дест. въ Кизлярскій 1 стоп. въ Владикавказскій 1 стоп. въ Усть-Лабинскій 1 стоп. въ Екатеринодарскій 1 стоп. въ Фонагорійскій 1 стоп. въ Анапскій 1 стоп. въ Абинскій 1 стоп. въ Махошевскій 10 дестей.

Оберточной, въ Ставропольскій 6 стоп. въ Георгіевскій 4 стоп. въ Пятигорскій 5 стоп. въ Екатеринодарскій 4 стоп. въ Моздокскій 4 стоп. въ Темнолѣсскій 2 стоп. въ Грозненскій 6 стоп. въ Ардонскій 4 стоп. въ Внезапненскій 4 стоп. въ Кизлярскій 6 стоп. въ Владикавказскій 6 стоп. въ Средне-Егорлыцкій 4 стоп. въ Усть-Лабинскій 3 стоп. въ Екатеринодарскій 6 стоп. въ Фонагорійскій 6 стоп. въ Анапскій 6 стоп. въ Александровскій 3 стоп. въ Абинскій 3 стоп. въ Засовскій 1 стоп. въ Махошевскій 2 стопы.

Рецептурной по образцу:

Бѣлой, въ Ставропольскій 16 стоп. въ Георгіевскій 10 стоп. въ Пятигорскій 14 стоп. въ Екатериноградскій 10 стоп. въ Моздокскій 10 стоп. въ Темнолѣсскій 7 стоп. въ Грозненскій 16 стоп. въ Ардонскій 5 стоп. въ Внезапненскій 10 стоп. въ Кизлярскій 16 стоп. въ Владикавказскій 16 стоп. въ Средне-Егорлыцкій 4 стоп. въ Усть-Лабинскій 3 стоп. въ Екатеринодарскій 16 стоп. въ Фонагорійскій 16 стоп. въ Анапскій 16 стоп. въ

Александровскій 3 стоп. въ Абинскій 3 стоп. въ Засовскій 5 стоп. въ Махошевскій 10 дестей.

Синей, въ Ставропольскій 16 стоп. въ Георгіевскій 10 стоп. въ Пятигорскій 14 стоп. въ Екатериноградскій 10 стоп. въ Моздокскій 10 стоп. въ Темнолѣскій 7 стоп. въ Грозненскій 16 стоп. въ Ардонскій 5 стоп. въ Внезапненскій 10 стоп. въ Кизлярскій 16 стоп. въ Владикавказскій 16 стоп. въ Средне-Егорлыцкій 4 стоп. въ Усть-Лабинскій 3 стоп. въ Екатеринодарскій 16 стоп. въ Фонагорійскій 16 стоп. въ Анапскій 16 стоп. въ Александровскій 3 стоп. въ Абинскій 3 стоп. въ Засовскій 5 стоп. въ Махошевскій 10 дестей.

Булавокъ мѣдныхъ не заржавленныхъ, въ Ставропольскій 2850, въ Георгіевскій 770, въ Пятигорскій 400, въ Екатериноградскій 1110, въ Моздокскій 150, въ Темнолѣскій 100, въ Грозненскій 1350, въ Ардонскій 850, въ Внезапненскій 500, въ Кизлярскій 1250, въ Владикавказскій 1250, въ Средне-Егорлыцкій 200, въ Усть-Лабинскій 200, въ Екатеринодарскій 1100, въ Фонагорійскій 1050, въ Анапскій 1000, въ Александровскій 100, въ Абинскій 100, въ Засовскій 500, въ Махошевскій 1000.

Вару чернаго хорошаго, въ Ставропольскій 1 пуд. 20 фун. въ Георгіевскій 25 фун. въ Пятигорскій 20 фун. въ Екатериноградскій 20 фун. въ Моздокскій 10 фун. въ Темнолѣскій 15 фун. въ Грозненскій 20 фун. въ Ардонскій 10 фун. въ Внезапненскій 20 фун. въ Кизлярскій 20 фун. въ Владикавказскій 20 фун. въ Средне-Егорлыцкій 10 фун. въ Усть-Лабинскій 20 фун. въ Екатеринодарскій 3 пуд. 20 фун. въ Фонагорійскій 3 пуд. 20 фун. въ Анапскій 3 пуд. 20 фун. въ Александровскій 7 фун. въ Абинскій 15 фун. въ Засовскій 1 пуд. 30 фун. въ Махошевскій 1 пуд. 30 фунтовъ.

Вѣниковъ березовыхъ для паринія больныхъ сухихъ, а буде березоваго дерева нѣтъ, доставлять вѣники дубовые и другихъ деревъ мѣстнаго произрастѣнія, также сухіе и хорошіе, въ Ставропольскій 240, въ Георгіевскій 130, въ Пятигорскій 60, въ Екатеринодарскій 150, въ Моздокскій 150, въ Темнолѣскій 200, въ Грозненскій 500, въ Ардонскій 150, въ Внезапненскій 250, въ Кизлярскій 300, въ Владикавказскій 300, въ Средне-Егорлыцкій 150, въ Усть-Лабинскій 200, въ Екатеринодарскій 400, въ Фонагорійскій 300, въ Анапскій 400, въ Александровскій 80, въ Абинскій 150, въ Засовскій 200, въ Махошевскій 300.

Метелъ березовыхъ или изъ другихъ деревъ мѣстнаго произрастенія, въ Ставропольскій 150, въ Георгіевскій 50, въ Пятигорскій 140, въ Екатериноградскій 150, въ Моздокскій 130, въ Темнолѣскій 130, въ Грозненскій 250, въ Ардонскій 30, въ Внезапненскій 150, въ Кизлярскій 150, въ Владикавказскій 150, въ Средне-Егорлыцкій 30, въ Усть-Лабинскій 130,

въ Екатеринодарскій 150, въ Фонагорійскій 150, въ Анапскій 150, въ Александровскій 20, въ Абинскій 100, въ Засовскій 50, въ Махошевскій 50.

Воску желтаго чистаго и хорошаго, въ Ставропольскій 3 пуд. 29 фун. въ Георгіевскій 1 пуд. 18½ фун. въ Пятигорскій 2 пуд. 2 фун. въ Екатеринодарскій 3 пуд. 3 фун. въ Моздокскій 1 пуд. 1 фун. въ Темнолѣскій 1 пуд. 8½ фун. въ Грозненскій 3 пуд. 20 фун. въ Ардонскій 1 пуд. 5 фун. въ Внезапненскій 2 пуд. 5 фун. въ Кизлярскій 1 пуд. 5 фун. въ Владикавказскій 3 пуд. 8 фун. въ Средне-Егорлыцкій 30 фун. въ Усть-Лабинскій 1 пуд. 10 фун. въ Екатеринодарскій 2 пуд. 26½ фун. въ Фонагорійскій 2 пуд. 17 фун. въ Анапскій 3 пуд. 15 фун. въ Александровскій 20 фун. въ Абинскій 35 фун. въ Засовскій 2 пуд. 30 фун. въ Махошевскій 3 пуд. 10 фунтовъ.

Вѣтоши холщевой чистой, съ малою частію рубцовъ изъ тонкаго холста и чтобы изъ пуда оной можно зделать корпіи отъ 30 до 32 фунтовъ, въ Ставропольскій 27 пуд. въ Георгіевскій 35 пуд. 35 фун. въ Пятигорскій 26 пуд. 20 фун. въ Екатериноградскій 32 пуд. 30 фун. въ Моздокскій 28 пуд. 12 фун. въ Темнолѣскій 25 пуд. 15 фун. въ Грозненскій 110 пуд. 15 фун. въ Ардонскій 30 пуд. 10 фун. въ Внезапненскій 49 пуд. 15 фун. въ Кизлярскій 29 пуд. 20 фун. въ Владикавказскій 70 пуд. 37 фун. въ Средне-Егорлыцкій 24 пуд. 10 фун. въ Усть-Лабинскій 39 пуд. 20 фун. въ Екатеринодарскій 7 пуд. 15 фун. въ Фонагорійскій 51 пуд. 39 фун. въ Анапскій 81 пуд. 5 фун. въ Александровскій 19 пуд. 15 фун. въ Абинскій 27 пуд. 20 фун. въ Засовскій 45 пуд. 20 фун. въ Махошевскій 90 пудъ.

Гробовъ изъ сосноваго лѣсу, крышка сдѣланная съ теремкомъ и окрашенная черною чернядью, буде по мѣстнымъ способамъ невстрѣтится затрудненія, въ Ставропольскій 469, въ Георгіевскій 137, въ Пятигорскій 79, въ Екатериноградскій 169, въ Моздокскій 90, въ Темнолѣскій 80, въ Грозненскій 235, въ Минаретскій 66, въ Внезапненскій 198, въ Кизлярскій 314, въ Владикавказскій 398, въ Средне-Егорлыцкій 45, въ Усть-Лабинскій 37, въ Екатеринодарскій 277, въ Фонагорійскій 707, въ Анапскій 651, въ Александровскій 31, въ Абинскій 43, въ Засовскій 170, въ Махошевскій 248.

Дегтю самаго чистаго, въ Ставропольскій 10 фун. въ Георгіевскій 5 фун. въ Пятигорскій 6 фун. въ Екатериноградскій 2 фун. въ Моздокскій 2 фун. въ Темнолѣскій 3 фун. въ Грозненскій 10 фун. въ Минаретскій 2 фун. въ Внезапненскій 5 фун. въ Кизлярскій 10 фун. въ Владикавказскій 10 фун. въ Средне-Егорлыцкій 2 фун. въ Усть-Лабинскій 2 фун. въ Екатеринодарскій 10 фун. въ Фонагорійскій 10 фун. въ Анапскій 10 фун. въ Александровскій 1 фун. въ Абинскій 2 фун. въ Засовскій 10 фун. въ Махошевскій 10 фунтовъ.

Замазки стекольной хорошаго качества, въ Ставропольскій 1 пуд. 30 ф.

въ Георгіевскій 35 фун. въ Пятигорскій 30 фун. въ Екатериноградскій 10 фун. въ Моздокскій 10 фун. въ Темнолѣскій 15 фун. въ Грозненскій 1 пуд. 20 фун. въ Минаретскій 10 фун. въ Внезапненскій 15 фун. въ Кизлярскій 1 пуд. 5 фун. въ Владикавказскій 1 пуд. 5 фун. въ Средне-Егорлыцкій 10 фун. въ Усть-Лабинскій 10 фун. въ Екатеринодарскій 1 пуд. 5 фун. въ Фонагорійскій 1 пуд. 5 фун. въ Анапскій 1 пуд. 10 фун. въ Александровскій 5 фун. въ Абинскій 5 фун. въ Засовскій 20 фун. въ Махошевскій 1 пудъ.

Извести жженой бѣлой, чистой, ни съ чѣмъ не смѣшанной, въ Ставропольскій 145 пуд. въ Георгіевскій 1 пуд. 25 фун. въ Пятигорскій 2 пуд. въ Екатеринодарскій 10 пуд. въ Моздокскій 2 пуд. въ Темнолѣскій 16 пуд. 34 фун. въ Грозненскій 1 пуд. 15 ф. въ Минаретскій 3 пуд. 20 фун. въ Внезапненскій 35 пуд. 5 фун. въ Кизлярскій 85 пуд. въ Владикавказскій 95 пуд. въ Средне-Егорлыцкій 4 пуд. 30 фун. въ Усть-Лабинскій 7 пуд. 30 фун. въ Екатеринодарскій 63 пуд. въ Фонагорійскій 74 пуд. въ Анапскій 103 пуд. въ Александровскій 2 пуд. 30 фун. въ Абинскій 6 пуд. 10 фун. въ Засовскій 16 пуд. 20 саж. въ Махошевскій 19 пуд. 30 фунтовъ.

Иголъ желѣзныхъ не заржавившихъ, въ Ставропольскій 985, въ Георгіевскій 450, въ Пятигорскій 375, въ Екатериноградскій 350, въ Моздокскій 350, въ Темнолѣскій 440, въ Грозненскій 500, въ Минаретскій 100, въ Внезапненскій 350, въ Кизлярскій 400, въ Владикавказскій 400, въ Средне-Егорлыцкій 100, въ Усть-Лабинскій 150, въ Екатеринодарскій 400, въ Фонагорійскій 400, въ Анапскій 400, въ Александровскій 50, въ Абинскій 100, въ Засовскій 100, въ Махошевскій 200.

Крахмалу бѣлаго лучшаго, въ Ставропольскій 2 пуд. 20 фун. въ Георгіевскій 3 пуд. 10 фун. въ Пятигорскій 2 пуд. 10 фун. въ Екатериноградскій 4 пуд. 5 фун. въ Моздокскій 10 пуд. 5 фун. въ Темнолѣскій 5 пуд. 20 фун. въ Грозненскій 3 пуд. 30 фун. въ Минаретскій 7 пуд. 10 фун. въ Внезапненскій 4 пуд. 2 фун. въ Кизлярскій 4 пуд. 30 фун. въ Владикавказскій 5 пуд. 20 фун. въ Средне-Егорлыцкій 5 пуд. 25 фун. въ Усть-Лабинскій 4 пуд. 10 фун. въ Екатеринодарскій 4 пуд. 10 фун. въ Фонагорійскій 4 пуд. 10 фун. въ Анапскій 5 пуд. 20 фун. въ Александровскій 4 пуд. 15 фун. въ Абинскій 3 пуд. 15 фун. въ Засовскій 5 пуд. 10 фун. въ Махошевскій 10 пуд. 20 фунтовъ.

Клею мездриннаго хорошаго, въ Ставропольскій 15 ф. въ Георгіевскій 10 ф. въ Пятигорскій 6 ф. въ Екатериноградскій 10 ф. въ Моздокскій 5 ф. въ Темнолѣскій 5 ф. въ Грозненскій 10 ф. въ Минаретскій 3 ф. въ Внезапненскій 10 ф. въ Кизлярскій 10 ф. въ Владикавказскій 10 ф. въ Средне-Егорлыцкій 3 п. въ Усть-Лабинскій 3 п. въ Екатеринодарскій 10 п. въ Фонагорійскій 10 п. въ Анапскій 10 п. въ Александровскій 2 п. въ Абинскій 3 п. въ Засовскій 5 п. въ Махошевскій 10 пудъ.

Лайки бѣлой хорошей, въ Ставропольскій 6 шту. въ Георгіевскій 4 шту. въ Пятигорскій 5 шту. въ Екатериноградскій 4 шту. въ Моздокскій 5 шту. въ Темнолѣскій 4 шту. въ Грозненскій 7 шту. въ Минаретскій 2 шту. въ Внезапненскій 5 шту. въ Кизлярскій 6 шту. въ Владикавказскій 6 шту. въ Средне-Егорлыцкій 2 шту. въ Усть-Лабинскій 1 шту. въ Екатеринодарскій 6 шту. въ Фонагорійскій 6 шту. въ Анапскій 6 шту. въ Александровскій 1 шту. въ Абинскій 1 шту. въ Засовскій 4 шту. въ Махошевскій 5 штукъ.

Лубковъ квадратно-аршинныхъ хорошихъ, въ Ставропольскій 7 шту. въ Георгіевскій 5 шту. въ Пятигорскій 6 шту. въ Екатериноградскій 5 шту. въ Моздокскій 5 шту. въ Темнолѣскій 5 шту. въ Грозненскій 8 шту. въ Минаретскій 4 шту. въ Внезапненскій 6 шту. въ Кизлярскій 7 шту. въ Владикавказскій 7 шту. въ Средне-Егорлыцкій 4 шту. въ Усть-Лабинскій 2 шту. въ Екатеринодарскій 7 шту. въ Фонагорійскій 7 шту. въ Анапскій 7 шту. въ Александровскій 3 шту. въ Абинскій 2 шту. въ Засовскій 6 шту. въ Махошевскій 6 штукъ.

Мѣлу бѣлаго плавленнаго хорошо очищеннаго, въ Ставропольскій 30 пуд. 36 фун. въ Георгіевскій 19 пуд. 5 фун. въ Пятигорскій 31 пуд. 10 фун. въ Екатериноградскій 9 пуд. 25 фун. въ Моздокскій 12 пуд. 25 ф. въ Темнолѣскій 12 пуд. 25 фун. въ Грозненскій 40 пуд. 10 фун. въ Минаретскій 10 пуд. 20 фун. въ Внезапненскій 31 пуд. 10 фун. въ Кизлярскій 15 пуд. 20 фун. въ Владикавказскій 20 пуд. 30 фун. въ Средне-Егорлыцкій 8 пуд. 30 фун. въ Усть-Лабинскій 15 пуд. 20 фун. въ Екатеринодарскій 31 пуд. 5 фун. въ Фонагорійскій 34 пуд. въ Анапскій 33 пуд. 15 фун. въ Александровскій 7 пуд. 25 фун. въ Абинскій 10 пуд. 15 фун. въ Засовскій 20 пуд. въ Махошевскій 40 пудъ.

Можжевельнику пучками хорошаго, въ Пятигорскій 5 фун. въ Моздокскій 5 фунтовъ.

Поташу лучшаго, въ Ставропольскій 19 пуд. 18 фун. въ Георгіевскій 5 пуд. 7 фун. въ Пятигорскій 9 пуд. 29 фун. въ Екатериноградскій 15 фун. въ Моздокскій 2 пуд. 11 фун. въ Темнолѣскій 3 пуд. 18 фун. въ Грозненскій 10 пуд. 30 фун. въ Ардонскій 1 пуд. 35 фун. въ Внезапненскій 5 пуд. 10 фун. въ Кизлярскій 6 пуд. 19 фун. въ Владикавказскій 1 пуд. 12 фун. въ Средне-Егорлыцкій 30 фун. въ Усть-Лабинскій 1 пуд. 10 фун. въ Екатеринодарскій 8 пуд. 25 фун. въ Фонагорійскій 10 пуд. 12 фун. въ Анапскій 9 пуд. 14 фун. въ Александровскій 20 фун. въ Абинскій 30 фун. въ Засовскій 2 пуд. 10 фун. въ Махошевскій 4 пуд. 20 фун.

Порошковъ курительныхъ, составленныхъ изъ 22-хъ частей можжевеловыхъ ягодъ, одной части рослаго ладона и одной части канкарилевой корки, въ Ставропольскій 10 фун. въ Георгіевскій 10 фун. въ Пятигорскій 12 фун. въ Екатериноградскій 10 фун. въ Моздокскій 10 фун. въ Темнолѣскій 15 фун. въ Грозненскій 15 фун. въ Ардонскій 10 фун. въ

Внезапненскій 10 фун. въ Кизлярскій 15 фун. въ Владикавказскій 15 фун. въ Средне-Егорлыцкій 5 фун. въ Усть-Лабинскій 10 пуд. въ Екатеринодарскій 15 пуд. въ Фонагорійскій 15 фун. въ Анапскій 15 пуд. въ Александровскій 3 пуд. въ Абинскій 5 пуд. въ Засовскій 10 пуд. въ Махошевскій 10 пудъ.

Плошекъ съ саломъ для иллюменацін, въ Ставропольскій 400, въ Георгіевскій 400, въ Пятигорскій 200, въ Екатериноградскій 200, въ Моздокскій 200, въ Темнолѣскій 200, въ Грозненскій 200, въ Ардонскій 100, въ Внезапненскій 200, въ Кизлярскій 200, въ Владикавказскій 200, въ Средне-Егорлыцкій 100, въ Екатеринодарскій 200, въ Фонагорійскій 200, въ Анапскій 200, въ Александровскій 50, въ Засовскій 100, въ Махошевскій 200.

Піявицъ живыхъ лучшаго сорта, не бывшихъ въ употребленіи, не слишкомъ малыхъ, имѣющихъ на спинѣ 6-ть желтыхъ полосокъ, коими они отличаются отъ конскихъ и другихъ ядовитыхъ, въ Ставропольскій 500, въ Георгіевскій 300, въ Пятигорскій 400, въ Екатериноградскій 300, въ Моздокскій 300, въ Темнолѣскій 200, въ Грозненскій 700, въ Ардонскій 200, въ Внезапненскій 250, въ Кизлярскій 500, въ Владикавказскій 500, въ Средне-Егорлыцкій 100, въ Усть-Лабинскій 200, въ Екатеринодарскій 500, въ Фонагорійскій 500, въ Анапскій 600, въ Александровскій 75, въ Абинскій 150, въ Засовскій 200, въ Махошевскій 300.

Сѣна луговаго сухаго, не осоковатаго, не гнилаго и безъ овершья, въ Ставропольскій 841 пуд. 20 фун. въ Георгіевскій 271 пуд. 20 фун. въ Пятигорскій 340 пуд. въ Екатериноградскій 639 пуд. 35 фун. въ Моздокскій 750 пуд. въ Темнолѣскій 890 пуд. 10 фун. въ Грозненскій 2894 пуд. 20 фун. въ Ардонскій 830 пуд. въ Внезапненскій 1730 пуд. въ Кизлярскій 1710 пуд. 38 фун. въ Владикавказскій 1620 пуд. 30 фун. въ Средне-Егорлыцкій 710 пуд. въ Усть-Лабинскій 945 пуд. 20 фун. въ Екатеринодарскій 600 пуд. въ Фонагорійскій 3522 пуд. 10 фун. въ Анапскій 1000 пуд. въ Александровскій 605 пуд. въ Абинскій 839 пуд. 10 фун. въ Засовскій 330 пуд. въ Махошевскій 795 пудъ.

Соломы ржаной не гнилой и не мятой, въ Ставропольскій 2473 пуд. 30 фун. въ Георгіевскій 537 пуд. 10 фун. въ Пятигорскій 1370 пуд. 39 ф. въ Екатериноградскій 529 пуд. 25 фун. въ Моздокскій 630 пуд. въ Темнолѣскій 31 пуд. 5 фун. въ Грозненскій 500 п. въ Ардонскій 550 пуд. въ Внезапненскій 1250 пуд. въ Кизлярскій 478 пуд. въ Владикавказскій 694 пуд. 20 ф. въ Средне-Егорлыцкій 420 пуд. въ Усть-Лабинскій 250 пуд. въ Екатеринодарскій 1537 пуд. 10 фун. въ Фонагорійскій 300 пуд. въ Анапскій 959 пуд. 30 фун. въ Александровскій 310 пуд. въ Абинскій 274 пуд. въ Засовскій 700 пуд. въ Махошевскій 956 пудъ.

Сѣры горючей, очищенной отъ постороннихъ частей, которыя боль-

шею частію ядовитыя, въ Ставропольскій 2 пуд. 37 фун. въ Георгіевскій 1 пуд. 10 фун. въ Пятигорскій 20 фун. въ Екатериноградскій 13 фун. въ Моздокскій 5 фун. въ Темнолѣскій 10 фун. въ Грозненскій 30 фун. въ Ардонскій 5 фун. въ Внезапненскій 10 фун. въ Кизлярскій 20 фун. въ Владикавказскій 20 фун. въ Средне-Егорлыцкій 10 фун. въ Усть-Лабинскій 20 фун. въ Екатеринодарскій 20 фун. въ Фонагорійскій 20 фун. въ Анапскій 20 фун. въ Александровскій 5 пуд. въ Абинскій 5 пуд. въ Засовскій 5 пуд. въ Махошевскій 5 пудъ.

Смолы чистой хорошей, ни съ чѣмъ не смѣшанной для мазки возовъ, въ Ставропольскій 30 пуд. 20 фун. въ Георгіевскій 18 пуд. 10 фун. въ Пятигорскій 20 пуд. 30 фун. въ Екатериноградскій 15 пуд. 20 фун. въ Моздокскій 10 пуд. 20 фун. въ Темнолѣскій 13 пуд. 10 фун. въ Грозненскій 29 пуд. 10 фун. въ Ардонскій 7 пуд. 4 фун. въ Внезапненскій 13 пуд. 15 фун. въ Кизлярскій 17 пуд. 5 фун. въ Владикавказскій 13 пуд. 10 фун. въ Средне-Егорлыцкій 10 пуд. въ Усть-Лабинскій 13 пуд. въ Екатеринодарскій 18 пуд. 15 фун. въ Фонагорійскій 19 пуд. 20 фун. въ Анапскій 23 пуд. 30 фун. въ Александровскій 9 пуд. 20 фун. въ Абинскій 7 пуд. 5 фун. въ Засовскій 10 пуд. 15 фун. въ Махошевскій 15 пуд. 30 фунтовъ.

Свѣтильни бумажной для ночниковъ, въ Ставропольскій 10 фун. въ Георгіевскій 10 фун. въ Пятигорскій 17 фун. въ Екатериноградскій 5 фун. въ Моздокскій 5 фун. въ Темнолѣскій 7 фун. въ Грозненскій 10 фун. въ Ардонскій 5 фун. въ Внезапненскій 10 фун. въ Кизлярскій 10 фун. въ Владикавказскій 10 фун. въ Средне-Егорлыцкій 5 пуд. въ Усть-Лабинскій 6 пуд. въ Екатеринодарскій 10 пуд. въ Фонагорійскій 10 фун. въ Анапскій 10 фун. въ Александровскій 5 пуд. въ Абинскій 7 пуд. въ Засовскій 10 фун. въ Махошевскій 10 фунтовъ.

Сурику Англинскаго хорошаго, въ Ставропольскій 5 фун. въ Георгіевскій 3 фун. въ Пятигорскій 4 фун. въ Екатериноградскій 3 фун. въ Моздокскій 3 фун. въ Темнольскій 4 фун. въ Грозненскій 5 фун. въ Ардонскій 3 фун. въ Внезапненскій 4 фун. въ Кизлярскій 5 фун. въ Владикавказскій 5 фун. въ Средне-Егорлыцкій 4 пуд. въ Усть-Лабинскій 4 пуд. въ Екатеринодарскій 5 фун. въ Фонагорійскій 5 фун. въ Анапскій 5 фун. въ Александровскій 4 пуд. въ Абинскій 4 пуд. въ Засовскій 5 фун. въ Махошевскій 5 пудъ.

Скапидару хорошаго, въ Ставропольскій 5 фун. въ Георгіевскій 3 фун. въ Пятигорскій 4 фун. въ Екатериноградскій 3 фун. въ Моздокскій 3 фун. въ Темнолѣскій 8 фун. въ Грозненскій 5 фун. въ Ардонскій 2 фун. въ Внезапненскій 3 фун. въ Кизлярскій 5 фун. въ Владикавказскій 5 фун. въ Средне-Егорлыцкій 3 пуд. въ Усть-Лабинскій 3 пуд. въ Екатеринодарскій 5 фун. въ Фонагорійскій 5 фун. въ Анапскій 5 фун. въ Александровскій 3 пуд. въ Абинскій 4 пуд. въ Засовскій 5 фун. въ Махошевскій 5 пудъ.

Табаку листоваго хорошаго рускаго, не гнилаго, не сыраго, сухаго, хорошаго, въ Ставропольскій 1 пуд. 20 фун. въ Георгіевскій 30 фун. въ Пятигорскій 1 пуд. въ Екатериноградскій 10 фун. въ Моздокскій 10 фун. въ Темнолѣскій 20 фун. въ Грозненскій 2 пуд. 10 фун. въ Ардонскій 7 фун. въ Внезапненскій 1 пуд. 20 фун. въ Кизлярскій 1 пуд. 10 фун. въ Владикавказскій 1 пуд. 20 фун. въ Средне-Егорлыцкій 30 фун. въ Усть-Лабинскій 1 пуд. 10 фун. въ Екатеринодарскій 1 пуд. 20 фун. въ Фонагорійскій 1 пуд. 20 фун. въ Анапскій 1 пуд. 30 фун. въ Александровскій 25 фун. въ Абинскій 30 фун. въ Засовскій 10 пуд. въ Махошевскій 10 пудъ.

Тесьмы холщевой шириною въ палецъ хорошей, не слишкомъ толстой и довольно прочной, въ Ставропольскій 365 верш. въ Георгіевскій 194 верш. въ Пятигорскій 294 верш. въ Екатериноградскій 250 верш. въ Моздокскій 250 верш. въ Темнолѣскій 330 верш. въ Грозненскій 963 верш. въ Ардонскій 150 верш. въ Внезапненскій 479 верш. въ Кизлярскій 370 верш. въ Владикавказскій 430 верш. въ Средне-Егорлыцкій 360 верш. въ Усть-Лабинскій 495 верш. въ Екатеринодарскій 115 верш. въ Фонагорійскій 319 верш. въ Анапскій 594 верш. въ Александровскій 265 верш. въ Абинскій 397 верш. въ Засовскій 150 верш. въ Махошевскій 300 вершковъ.

Уголья моренаго сухаго, хорошо выжженнаго, въ Ставропольскій 33 пуд. 6 чет. въ Георгіевскій 7 чет. въ Пятигорскій 7 чет. въ Екатериноградскій 10 чет. въ Моздокскій 10 чет. въ Темнолѣскій 7 чет. въ Грозненскій 15 чет. въ Ардонскій 4 чет. въ Внезапненскій 9 чет. въ Кизлярскій 6 чет. въ Владикавказскій 8 чет. въ Средне-Егорлыцкій 5 чет. въ Усть-Лабинскій 7 чет. въ Екатеринодарскій 10 чет. въ Фонагорійскій 10 чет. въ Анапскій 12 чет. въ Александровскій 4 чет. въ Абинскій 6 чет. въ Засовскій 10 чет. въ Махошевскій 12 четвертей.

Фланели лучшихъ фабрикъ и лучшей доброты, въ Ставропольскій 5 арш. въ Георгіевскій 4 арш. въ Пятигорскій 4 арш. въ Екатериноградскій 3 арш. въ Моздокскій 3 арш. въ Темнолѣскій 3 арш. въ Грозненскій 5 арш. въ Ардонскій 2 арш. въ Внезапненскій 3 арш. въ Кизлярскій 5 арш. въ Владикавказскій 5 арш. въ Средне-Егорлыцкій 3 арш. въ Усть-Лабинскій 4 арш. въ Екатеринодарскій 5 арш. въ Фонагорійскій 3 арш. въ Анапскій 5 арш. въ Александровскій 2 арш. въ Абинскій 3 арш. въ Засовскій 4 арш. въ Махошевскій 5 аршинъ.

Квасцовъ хорошихъ, въ Ставропольскій 2 фун. въ Георгіевскій 1 фун. въ Пятигорскій 1 фун. въ Моздокскій 1 фун. въ Темнолѣскій 1 фун. въ Грозненскій 3 фун. въ Ардонскій 1 фун. въ Внезапненскій 1 фун. въ Кизлярскій 2 фун. въ Владикавказскій 2 фун. въ Средне-Егорлыцкій 1 фун. въ Усть-Лабинскій 2 фун. въ Екатеринодарскій 2 фун. въ Фонагорійскій

2 фун. въ Анапскій 2 фун. въ Александровскій 1 фун. въ Абинскій 2 фун. въ Махошевскій 2 фунта.

Гвоздей желѣзныхъ 4-хъ дюймовыхъ не заржавившихъ, въ Ставропольскій 1500, въ Георгіевскій 900, въ Пятигорскій 500, въ Екатериноградскій 200, въ Моздокскій 260, въ Темнолѣсскій 150, въ Грозненскій 1000, въ Ардонскій 150, въ Внезапненскій 350, въ Кизлярскій 500, въ Владикавказскій 500, въ Средне-Егорлыцкій 150, въ Усть-Лабинскій 300, въ Екатеринодарскій 375, въ Фонагорійскій 300, въ Анапскій 400, въ Александровскій 100, въ Абинскій 150, въ Засовскій 100, въ Махошевскій 200.

Желѣза полосоваго, въ Ставропольскій 2 пуд. въ Георгіевскій 1 пуд. 20 фун. въ Пятигорскій 3 пуд. въ Екатериноградскій 2 пуд. въ Моздокскій 1 пуд. 10 фун. въ Темнолѣсскій 20 фун. въ Грозненскій 10 пуд. въ Ардонскій 1 пуд. 5 фун. въ Внезапненскій 2 пуд. 10 фун. въ Кизлярскій 5 пуд. въ Владикавказскій 7 пуд. въ Средне-Егорлыцкій 30 фун. въ Усть-Лабинскій 1 пуд. 30 фун. въ Екатеринодарскій 5 пуд. въ Фонагорійскій 1 пуд. 20 фун. въ Анапскій 5 пуд. въ Александровскій 20 фун. въ Абинскій 35 фун. въ Засовскій 1 пуд. въ Махошевскій 2 пуда.

Нашатырю, въ Ставропольскій 15 фун. въ Георгіевскій 3 фун. въ Пятигорскій 14 фун. въ Екатериноградскій 3 фун. въ Моздокскій 3 фун. въ Темнолѣсскій 3 фун. въ Грозненскій 15 фун. въ Ардонскій 2 фун. въ Внезапненскій 3 фун. въ Кизлярскій 10 фун. въ Владикавказскій 10 фун. въ Средне-Егорлыцкій 2 фун. въ Усть-Лабинскій 3 пуд. въ Екатеринодарскій 10 пуд. въ Фонагорійскій 10 пуд. въ Анапскій 10 пуд. въ Александровскій 2 пуд. въ Абинскій 3 пуд. въ Засовскій 5 фун. въ Махошевскій 10 фунтовъ.

Олова Англинскаго, въ Ставропольскій 15 фун. въ Георгіевскій 3 пуд. въ Пятигорскій 14 фун. въ Екатериноградскій 3 фун. въ Моздокскій 3 фун. въ Темнолѣсскій 3 фун. въ Грозненскій 15 фун. въ Ардонскій 2 фун. въ Внезапненскій 3 фун. въ Кизлярскій 10 фун. въ Владикавказскій 10 фун. въ Средне-Егорлыцкій 2 пуд. въ Усть-Лабинскій 3 пуд. въ Екатеринодарскій 10 пуд. въ Фонагорійскій 10 пуд. въ Анапскій 10 фун. въ Александровскій 2 фун. въ Абинскій 3 пуд. въ Засовскій 5 пуд. въ Махошевскій 10 пудъ.

Нефти, въ Ставропольскій 1 пуд. 20 фун. въ Георгіевскій 30 фун. въ Пятигорскій 10 фун. въ Екатериноградскій 5 фун. въ Моздокскій 5 фун. въ Темнолѣсскій 5 фун. въ Грозненскій 2 пуд. 20 фун. въ Ардонскій 5 фун. въ Внезапненскій 10 фун. въ Кизлярскій 1 пуд. 20 фун. въ Владикавказскій 1 пуд. 20 фун. въ Средне-Егорлыцкій 30 фун. въ Усть-Лабинскій 1 пуд. 10 фун. въ Екатеринодарскій 1 пуд. 20 фун. въ Фонагорійскій 1 пуд. 20 фун. въ Анапскій 1 пуд. 20 фун. въ Александровскій 20

фун. въ Абинскій 30 фун. въ Засовскій 10 фун. въ Махошевскій 20 фунтовъ.

Нитокъ къ употребленію годныхъ, сученыхъ, не гнилыхъ, крѣпкихъ хорошихъ бѣлыхъ Ростовскихъ и суровыхъ Романовскихъ, или какіе употребляются:

Бѣлыхъ, въ Ставропольскій 4 пуд. 36 фун. въ Георгіевскій 14 фун. въ Пятигорскій 1 пуд. 20 фун. въ Екатериноградскій 1 пуд. 13 фун. въ Моздокскій 12 фун. въ Темнолѣскій 1 пуд. въ Грозненскій 10 фун. въ Ардонскій 5 фун. въ Внезапненскій 20 фун. въ Кизлярскій 4 пуд. въ Владикавказскій 38 пуд. въ Средне-Егорлыцкій 10 пуд. въ Усть-Лабинскій 20 пуд. въ Екатеринодарскій 2 пуд. въ Фонагорійскій 8 пуд. въ Анапскій 2 пуд. 35 фун. въ Александровскій 5 пуд. въ Абинскій 10 пуд. въ Засовскій 20 пуд. въ Махошевскій 20 пудъ.

Суровыхъ, въ Ставропольскій 8 пуд. 25 фун. въ Георгіевскій 1 пуд. 35 фун. въ Пятигорскій 4 пуд. въ Екатериноградскій 3 пуд. 10 фун. въ Моздокскій 1 пуд. 27 фун. въ Темнолѣскій 34 фун. въ Грозненскій 2 пуд. 30 фун. въ Ардонскій 1 пуд. 10 фун. въ Внезапненскій 3 пуд. 30 фун. въ Кизлярскій 1 пуд. 15 фун. въ Владикавказскій 2 пуд. въ Средне-Егорлыцкій, 35 фун. въ Усть-Лабинскій 1 пуд. 20 фун. въ Екатеринодарскій 2 пуд. 28 фун. въ Фонагорійскій 5 пуд. 29 фун. въ Анапскій 6 фун. въ Александровскій 25 фун. въ Абинскій 35 фун. въ Засовскій 2 пуд. 30 фун. въ Махошевскій 3 пуд. 10 фунтовъ.

7-го Разряда:

Дрова горные, а не сплавныя, не изъ стараго лѣсу, не гнилыя сухія, колотыя безъ сучьевъ, толщиною плаха не менѣе 1-го съ ½ верш. длиною однополенныя отъ 10 до 12 верш. трехъ-поленныхъ отъ 8 до четв. однополенныхъ березовыхъ съ ольховыми.

Сосновыхъ съ еловыми трехъ-поленныхъ сосновыхъ и еловыхъ однополенныхъ, а 3-хъ поленныя дрова непремѣнно должны быть сухія не гнилыя, не мозглыя и не трухлявыя, рубленныя изъ здороваго лѣсу и доставляемыя не въ плотахъ, а на судахъ, или сухопутно; въ прочемъ такъ какъ въ здѣшнемъ краѣ много изъ показаннаго дерева въ произрастенію не имѣется то допускается пріемъ дровъ трехъ-поленныхъ изъ лѣса здѣшняго края, въ Ставропольскій 250 саж. въ Георгіевскій 193 саж. въ Пятигорскій 281 саж. въ Екатериноградскій 195 саж. въ Моздокскій 189 саж. въ Темнолѣскій 144 саж. въ Грозненскій 430 саж. въ Ардонскій 112 саж. въ Внезапненскій 211 саж. въ Кизлярскій 50 саж. въ Владикавказскій 279 саж. въ Средне-Егорлыцкій 98 саж. въ Усть-Лабинскій 130 саж. въ Екатеринодарскій 250 саж. въ Фонагорійскій 250 саж. въ Анапскій 340 саж. въ Александровскій 54 саж. въ Абинскій 110 саж. въ Засовскій 174 саж. въ Махошевскій 120 саженъ.

Камыша, въ Кизлярскій 636 саж. въ Екатеринодарскій 100 саж. въ Фонагорійскій 100 саженъ.

8-го Разряда:

Луженіе мѣдной посуды чистымъ Англинскимъ оловомъ съ небольшими починками:

9-го Разряда:

Для мытья госпитальнаго бѣлья поставляетъ прачекъ, которыя должны быть изъ вдовъ или замужныхъ женъ, добраго поведенія, полагая для 30 больныхъ по одной прачки съ производствомъ платы за каждую помѣсячно и съ отпускомъ для нихъ отъ казны провіанта, въ Ставропольскій 144, въ Георгіевскій 76, въ Пятигорскій 96, въ Екатериноградскій 96, въ Моздокскій 87, въ Темнолѣскій 69, въ Грозненскій 230, въ Ардонскій 74, въ Внезапненскій 195, въ Кизлярскій 87, въ Владикавказскій 91, въ Средне-Егорлыцкій 40, въ Усть-Лабинскій 53, въ Екатеринодарскій 134, въ Фонагорійскій 149, въ Анапскій 199, въ Александровскій 27, въ Абинскій 67, въ Засовскій 149, въ Махошевскій 125.

Изъ всѣхъ означенныхъ припасовъ и матеріаловъ тѣ, которыхъ количества непреставлены, если потребуется госпиталемъ, то подрядчикъ обязанъ поставлять по мѣрѣ требованія.

Изъ упомянутыхъ званій: вино горячее, пиво, вѣтошь, соль и фуражъ ставить подрядчику въ таковомъ только случаѣ, когда оные не будутъ отпускаемы въ помянутые госпитали изъ казенныхъ магазиновъ, по цѣнамъ дешевлѣ постановленнымъ въ контрактѣ, всѣ припасы и матеріалы, кромѣ заготовляемыхъ счетомъ, отдавать подрядчику въ госпиталь на указные Россійскіе вѣсъ и мѣру; дерево же, мѣшки и кули, въ коихъ будутъ таковые доставлятся изъ вѣсоваго числа исключать, а завозимую въ госпиталь съ припасами посуду, также мѣшки и кули по опорожненіи ихъ неудерживая, возвращать подрядчику.

Примѣчаніе: если булки, ржаной хлѣбъ, уксусъ, квасъ, пиво и збитень признано будетъ выгоднѣйшимъ для казны, приготовлять при госпиталяхъ, то подрядчикъ поставляетъ въ заменъ предметовъ сихъ въ натурѣ, только нужные для приготовленія ихъ припасы.

1-е. Подряжаемыя припасы и матеріалы по договорнымъ цѣнамъ подрядчикъ долженъ поставлять Ставропольскому, Георгіевскому, Пятигорскому, Екатериноградскому, Моздокскому, Темнолѣскому, Грозненскому, Ардонскому, Внезапненскому, Кизлярскому, Владикавказскому, Средне-Егорлыцкому, Усть-Лабинскому, Екатеринодарскому, Фонагорійскому, Анапскому, Александровскому, Абинскому, Засловскому и Махошевскому Военнымъ госпиталямъ, состоящимъ подъ довольствіемъ Ставропольской Комисаріатской Коммиссіи.

2-е. Поставка припасовъ и матеріаловъ, должна производится въ течени одного года съ перваго Января 1842 года по первое Января 1843 года (*)

3-е. При заключеніи контракта ежели подрядчикъ пожелаетъ, можетъ быть выдано въ задатокъ до пятой части стоимости по договорнымъ цѣнамъ количества припасовъ и матеріаловъ, израсходованныхъ въ предшествовавшемъ году, задаточные деньги должны быть обезпечены отъ подрядчика особыми залогами рубль за рубль, такимъ же образомъ и въ продолженіи подряда, подрядчикъ можетъ получить въ задатокъ до пятой части суммы подряда на то количество припасовъ и матеріаловъ, какое по разчисленію предшествовавшаго года можетъ оставатся къ поставкѣ выданные подрядчику впередъ задатки, должны вычитатся въ теченіи одного года, ежемѣсячно по равнымъ частямъ, при каждой уплатѣ подрядчику денегъ за поставленные припасы и матеріалы, и при томъ въ какой соразмѣрности, что бы съ послѣднею уплатою кончился и весь расчетъ въ задаточной суммѣ (**) по мѣрѣ удержанія задаточныхъ денегъ, будутъ освобождатся и залоги подъ задаточные деньги представленные, если не будетъ въ виду явной неисправности подрядчика; не во всякомъ случаѣ, задаточные деньги, всегда должны быть обезпечены рубль за рубль.

4-е. Независимо отъ выдачи задатковъ, подрядчикъ, или повѣренный его, можетъ получить охранный листъ для безпрепятственнаго заготовленія припасовъ по договору въ поставкѣ.

5-е. Въ тѣхъ госпиталяхъ, гдѣ есть свободное казенное помѣщеніе, отводить оное подрядчику подъ складку дровъ, капусты и прочихъ не подверженныхъ порчѣ присовъ и матеріаловъ, нетребуя отъ подрядчика никакой за сіе платы.

6-е. Подрядчикъ обязанъ всѣ подряженные у него, для продовольствія госпиталя припасы и матеріалы, ставить по мѣрѣ требованія оныхъ безъ замедленія; а потому подрядчикъ долженъ имѣть усебя въ запасѣ некоторое количество всѣхъ припасовъ, дабы въ случаѣ умноженія въ госпиталѣ больныхъ нездѣлалось въ продовольствіи нималѣйшей остановки. Припасы и матеріалы, подрядчикъ или его повѣренный, долженъ, хранить на своихъ рукахъ и подъ своимъ надзоромъ нетребуя для поклажи отъ госпиталя магазиновъ, кромѣ тѣхъ припасовъ, которые потребуются и примутся госпиталемъ на какое либо время.

(*) Въ прочемъ желающіе, могутъ брать подряды и на два года, т: е: съ перваго Января 1842 года по первое Января 1844 года, но о семъ должны оговаривать при самомъ подписаніи условій на торгахъ.

(**) Если же подрядъ будетъ отданъ на два года, въ такомъ случаѣ по истеченіи перваго года и по вычетѣ выданныхъ задатковъ, таковые могутъ быть выданы и на другой годъ.

7-е. Для полученія требованій на припасы, входящіе въ составъ порцій и вообще на припасы, которые должны ставится въ госпиталь ежедневно, подрядчикъ или его повѣренный, обязанъ являтся въ госпиталь къ Коммисару ежедневно въ 8 часовъ пополудни, и назначенные въ требованіяхъ Коммиссарамъ припасы, доставлять на другой день непремѣнно въ 6 часовъ по утру, на свой счетъ и своими рабочими, нетребуя отъ казны впередъ на поставку оныхъ денегъ, кромѣ, выше-условленнаго задатка. Всѣ же прочіе припасы, матеріалы и лекарственные вещества, ненужные для ежедневнаго довольствія госпиталя или которые могутъ быть принимаемы впередъ на нѣкоторое время, подрядчикъ обязанъ поставлять также безъ замедленія и недалѣе какъ въ теченіи трехъ дней по требованіямъ Коммисара въ полученіи припасовъ, Коммисаръ даетъ росписки на самыхъ требованіяхъ.

8-е. Привозимые ежедневно подрядчикомъ въ госпиталь по требованіямъ съѣстные и питейные припасы, для порцій больнымъ, принимаются Коммисаромъ во всякое время, кромѣ ночнаго, и каждое утро свидѣтельствуются какъ въ добротѣ, такъ и количествѣ, дежурнымъ Врачемъ и дежурнымъ Офицеромъ госпиталя. Прочіе припасы и матеріалы, по пріемѣ свидѣтельствуются Смотретелемъ, что и означается на выдаваемой Коммисаромъ подрядчику роспискѣ подписью Смотрителя.

9-е. Если въ госпиталѣ число больныхъ увеличится, то подрядчикъ обязанъ ставить все подробное количество припасовъ безъ остановочно, и если больныхъ будетъ находится менѣе сего числа, то подрядчику за то претензіи неимѣтъ; равнымъ образомъ онъ неможетъ имѣть притензіи, если бы какіе либо изъ принятыхъ въ поставку припасовъ, по повѣленію начальства отмѣнились, и въ госпиталь нетребовались; или когда въ продолженіи контрактнаго срока, самый госпиталь уничтожился бы, въ семъ послѣднемъ случаѣ, подрядчикъ долженъ возвратить казнѣ въ теченіи четырехъ мѣсяцовъ отъ упразненія госпиталя остающіеся за нимъ задаточные деньги, буде получилъ оныя впередъ.

10-е. Если въ добротѣ припасовъ и матеріаловъ произошелъ споръ между подрядчикомъ и Коммисаромъ, то припасы поставляемые ежедневно для продовольствія больныхъ, подрядчикъ обязанъ немедленно замѣнить другими лучшаго качества. При чемъ ему предоставляетъ право требовать, чтобы припасы, бракуемые Коммисаромъ, были свидѣтельствованы общимъ присутствіемъ госпитальной Конторы. Таковое свидѣтельство производитъ Конторѣ непременно въ тотъ же день, когда припасы и матеріалы забракованы и намѣстѣ рѣшать должны ли быть приняты отъ подрядчика припасы, или забракованы. Подрядчику предоставляется право приносить жалобы на рѣшеніе Конторы Ставропольской Киммиссаріатской Коммиссіи, въ вѣденіи коей госпиталь состоитъ и Коммиссаріатскому Департаменту; но недалѣе какъ въ теченіи восьмидневнаго срока со дня забраковки припа-

совъ; за умышленное притесненіе подрядчика при исполненіи договора, обнаруженное слѣдствіемъ, виновные въ томъ Чиновники предаются военному суду.

11-е. Если на какіе либо, изъ назначенныхъ по сему договору къ поставкѣ припасы, существуетъ въ мѣстѣ расположенія госпиталя акцызный, или другаго какого либо наименованія сборъ, то платежъ онаго подрядчикъ производитъ на собственный свой счетъ и недолженъ требовать за то отъ казны вознагражденія, кромѣ платежа за припасы по договорнымъ цѣнамъ; но если акцызъ во время договора возвысится, казна обязана доплатить ему оный.

12-е. Въ случаѣ неимѣнія при госпиталѣ казенной прачешной, впредь до устройства оной, подрядчикъ долженъ производить мытье госпитальнаго бѣлья, слѣдующимъ образомъ: а) бѣлье принимать отъ госпитальнаго Коммисара, понедѣльно счетомъ, въ пріемѣ же давать подробные росписки, съ означеніемъ въ оныхъ сколько и какихъ именно, принято для мытья вещей; б) принявъ такимъ образомъ бѣлье, подрядчикъ долженъ мыть оное въ своей прачешной, своими прачками, мыломъ и въ своей посудѣ, наблюдая при томъ, чтобъ бѣлье съ чесоточныхъ, или одержимы другими прилипчивыми болѣзнями, мылось отдѣльно отъ употребляемаго въ болѣзняхъ неимѣющихъ прилипчивыхъ свойствъ, при томъ вымывать чисто всѣ пятна, кромѣ такихъ, кои со всѣмъ отмыть невозможно; в) къ обязанности подрядчика, относится также починка разодраннаго бѣлья, но неиначе, какъ только того, которое разорвалось по шву, или удобно можетъ быть заштопано; за тѣмъ исправленіе въ бѣльѣ такихъ поврежденій, на которые потребны вставки холста, остаются на обязанности самаго госпиталя; подрядчикъ, принимая бѣлье изъ госпиталя, долженъ отвозить и по вымытіи, привозить къ отдачѣ на собственныхъ лошадяхъ безъ всякой за то платы; по здачѣ же вымытаго и исправленнаго бѣлья, долженъ получить отъ Коммисара росписку.

13-е. Если при пріемѣ Коммисаромъ вымытаго бѣлья окажется въ вещахъ утрата или бѣлье будетъ найдено дурно вымытымъ; то подрядчикъ обязанъ утраченное бѣлье немедленно пополнить, а дурно вымотое перемыть; въ противномъ же случаѣ, Коммисаръ означаетъ все оное въ роспискѣ; а Контора, въ послѣдствіи въ квитанціи, Коммиссія при уплатѣ подрядчику денегъ, дѣлаетъ вычетъ: за каждую уплаченную вещь по цѣнѣ чего оная стоитъ казнѣ, за бѣлье же нечисто вымытое, вычитаетъ всю цѣну за мытье къ уплатѣ слѣдующую. (*)

(*) Когда при госпиталѣ находится казенная прачешная и мытье бѣлья для сбереженія выгодъ казны, должно производиться при госпиталѣ хозяйственнымъ способомъ, въ такомъ случаѣ цѣны на торгахъ за мытое

14-е. Въ пріемѣ въ госпиталь отъ подрядчика припасовъ, матеріаловъ и лекарственныхъ веществъ, а также въ вымытомъ бѣлье, или въ поставкѣ прачекъ, дается подрядчику отъ госпитальной Конторы установленная 1244 ст. X т. св. зак. квитанція, по истеченіи каждаго мѣсяца не позже какъ чрезъ пять дней Контора въ тоже время доноситъ о томъ Коммисаріатской Коммиссіи, въ вѣденіи коей госпиталь состоитъ. Коммиссія обязана удовлетворить подрядчика слѣдующими деньгами, тоже не далѣе десяти дней по предъявленіи къ ней отъ подрядчика квитанціи (*) платежъ денегъ предназначается преимущественно серебромъ; въ случаѣ же неимѣнія оныхъ, разною звонкою монетою по курсу, который будетъ установленъ для пріема въ казну.

15-е. За неисправность при исполненіи контракта, какъ подрядчикомъ, такъ и казною опрѣделяется взаимная неустойка, полная неустойка съ подрядчика, наслучай совершенной его неисправности, полагается въ двадцать процентовъ годовой суммы, исчисленной по контрактнымъ цѣнамъ за припасы, израсходованные на продовольствіе госпиталя въ предшествовавшемъ году, неустойка взыскивается съ подрядчика слѣдующимъ образомъ:

а) Если подрядчикъ представитъ припасы на продовольствіе больныхъ не въ опредѣленной контрактомъ добротѣ, и припасы по свидѣтельству Конторы госпиталя окажутся негодными къ употребленію, и подрядчикъ незамѣнитъ ихъ неведленно другими надлежащей доброты или во все непоста-

---

бѣлье, отъ желающихъ вступить въ подрядъ, неотбираются въ замѣнъ сего учавствующіе въ торгахъ, объявляютъ цѣны на поставку въ госпиталь прачекъ и нужныхъ для мытья бѣлья припасовъ, какъ то: мыло, поташу и проч. соотвѣтственнаго, чему выше прописанныя 11 и 12 статьи условіи замѣняющея слѣдующею, для мытья госпитальнаго бѣлья, подрядчикъ долженъ ставить прачекъ добраго повѣденія, полагая на основаніи госпитальнаго устава, на каждыхъ 30 больныхъ одну прачку.

(*) При заключеніи договоровъ на продовольствіе госпиталей, отстоящихъ отъ Коммиссіи въ дальнемъ разстояніи, допускается слѣдующее: условіе по отдаленности госпиталя отъ Коммиссіи и проистекающей отъ того значительной потери времени на пересылку въ Коммиссію отъ подрядчика квитанціи, а отъ госпитальной Конторы рапорта, выдавать подрядчику или повѣренному его за поставленные припасы, въ число причитающейся ему полной уплаты за каждый мѣсяцъ, а остальную половину изъ Коммиссіи или изъ госпитальной Конторы, не далѣе 10 числа по истеченіи каждаго мѣсяца, а остальную половину изъ Коммиссіи или изъ госпитальной Конторы, по повѣркѣ Коммиссіею квитанціи выдачу въ такомъ порядкѣ денегъ производить, если подрядчикъ о томъ будетъ про сить.

вить требованныхъ отъ него припасовъ; то по распоряженію госпитальной Конторы припасы сіи покупаются немедленно, и въ тотъ же день Коммисаромъ, невыходя впрочемъ изъ мѣстныхъ справочныхъ цѣнъ, поставщику предоставляется право лично находится при таковой покупкѣ, и указывать Коммисару средства къ выгоднѣйшей закупкѣ припасовъ и въ случаѣ неуваженія Коммисаромъ, указанныхъ имъ средствъ, приносить о томъ Конторѣ жалобу, съ основательными доказательствами справедливости оной, при неявкѣ поставщика для присутствія при покупкѣ припасовъ, онъ неимѣетъ право жаловатся на дорогую покупку ихъ Коммисиромъ. За непоставку же припасовъ, купленныхъ Коммисаромъ, въ слѣдствіе его неисправности, подрядчикъ вопервыхъ: обязанъ пополнить всю передачу, какая сдѣлана будетъ казною припокупкѣ припасовъ по его неисправности, противъ контрактныхъ цѣнъ, а во вторыхъ уплатить неустойку по $\frac{10}{00}$ съ рубля на сумму, коей стоили по договору невыставленные, согласно, требованіямъ и купленные казною припасы, если же подрядчикъ передачи непополнитъ, то устраняется отъ исполненія договора и съ него взыскивается полная неустойка въ 20$\frac{0}{0}$ контрактной суммы, исчисленной по предшествовавшему году.

б) Когда подрядчикъ небудетъ поставлять по контракту всѣхъ вообще припасовъ, или части оныхъ въ продолженіи одной недѣли, и потомъ опять будетъ возобновлять, то сверхъ пополненія передачи, какая при покупкѣ припасовъ здѣлана будетъ противу контрактныхъ цѣнъ, взыскивается съ него неустойка 2$\frac{0}{0}$ изъ суммы, чего будутъ стоитъ невыставленные припасы по контрактнымъ цѣнамъ при непополненіи же передачи, поступается съ нимъ на основаніи 1-го пункта сей статьи.

в) Когда со стороны подрядчика прекращена будетъ поставка припасовъ въ теченіи цѣлаго мѣсяца, то неисправной подрядчикъ во все удаляется отъ обязанности и платитъ казнѣ полную неустойку въ 20$\frac{0}{0}$ подрядной суммы, исчисленной по предшествовавшему году.

16-е. Казна съ своей стороны обязана платитъ неустойку въ слѣдующихъ случаяхъ:

а) Если подрядчикъ заключивъ контрактъ и представивъ законные залоги подъ задаточные деньги, неполучитъ задатковъ въ теченіи двухъ недѣль со дня представленія, залоговъ то за первые слѣдующія за тѣмъ двѣ недѣли получаетъ въ неустойку половину процента на ту сумму, которая небыла ему выдана своевременно, а по истеченіи сихъ двухъ недѣль за слѣдующій за тѣмъ мѣсяцъ полный процентъ. Впрочемъ подрядчикъ, по утвержденіи за нимъ подряда, обязанъ немедленно объявить, откуда желаетъ онъ получить задаточные деньги, если задатковъ при заключеніи контракта неполучаетъ, то намѣренъ ли получить оные въ послѣдствіи и въ такомъ случаѣ, къ каковому сроку и куда представить залоги, дабы со-

образно тому Департаментъ Коммисаріатскій могъ заблаговременно назначить деньги.

б) Если за поставленные въ госпиталь припасы, казна промедлитъ выдачу подрядчику денегъ болѣе десяти дней, по представленіи въ Коммиссіи квитанціи, то за первый мѣсяцъ по истеченіи десяти дней, платить подрядчику въ неустойку одинъ процентъ, а за вторый и послѣдующій за тѣмъ мѣсяцы по два процента въ мѣсяцъ, съ невыданной подрядчику своевременно суммы. Неустойка расчитывается по числу просроченныхъ дней, считая мѣсяцъ въ 30 дней.

17-е. На случай неисправности, подрядчикъ обязанъ обезпечить неустойку узаконенными залогами, которые равнялись бы двадцати процентамъ, предварительно исчисленной годовой по сему подряду суммы. Залоги сіи неосвобождаются до совершеннаго исполненія обязательства.

18-е. Контрактъ на продовольствіе госпиталя, по неизвѣстности суммы, какая въ теченіи подряднаго срока должна израсходоваться, писать на бумагѣ трехъ-рублеваго достоинства, по совершенномъ выполненіи обязательства и по исчисленіи суммы, деньги за гербовую бумагу на контрактъ по суммѣ подряда, подрядчикъ обязанъ внести наличными, или таковые вычитаются изъ слѣдующей ему за продовольствіе госпиталя суммы, равнымъ образомъ удерживаются съ подрядчика и гильдейскія повинности, если оныя, по суммѣ подряда и по настоящему званію подрядчика, на основаніи существующаго о гильдейскихъ положеніяхъ, причитаться будутъ ко взысканію.

19-е. Контрактъ, какъ со стороны подрядчика, такъ и со стороны казны содержать свято и ненарушимо; во всѣхъ же случаяхъ, о коихъ здѣсь необъяснено, поступать на основаніи правилъ, изложенныхъ въ положеніи о казенныхъ заготовленіяхъ вѣдомства Военнаго Министерства 27 Апрѣля 1838 года контрактъ на основаніи сихъ условій, на гербовой бумагѣ трехъ рублеваго достоинства, долженъ быть заключенъ въ теченіи двухъ недѣль со дня объявленія подрядчику объ утвержденіи за нимъ подряда, и если подрядчикъ находится въ отсутствіи, то въ теченіи двухъ недѣль, сверхъ того времени, которое должно употребить на посылку по почтѣ ему объявленія и на обратное полученіе отъ него отзыва. Подрядчикъ, неисполнившій сего, подвергается взысканію неустойки, на основаніи § 178, положенія о казенныхъ заготовленіяхъ вѣдомства Военнаго Министерства.

20-е. По окончаніи подряда, выдается подрядчику отъ Коммисаріатской Коммиссіи копія съ расчета по сему подряду. Подрядчикъ обязанъ недалѣе шести недѣль подписать на расчетъ свое согласіе, или неудовольствіе; по истеченіи сего срока, никакія возраженія на расчетъ непріемлются.

21-е. Если подрядчикъ пожелаетъ принятую имъ на себя поставку припасовъ и прочаго передать всю или часть другимъ, то сіе ему дозво-

ляется по усмотрѣнію командующаго войсками на Кавказской линіи и Черноморіи, но съ тѣмъ, чтобы тотъ, кому передача сдѣлана будетъ, принялъ на себя полную по контракту отвѣтственность, представивъ при томъ доказательство на право вступленія въ казенные подряды, а также достаточные и благонадежные въ обезпеченіе неустойки по подряду залоги; равно невоспрещается ему принять кого либо къ себѣ въ товарищество на такомъ же основаніи. Впрочемъ подрядчикъ недолженъ имѣть никакой претензіи, если командующій войсками по какимъ либо причинамъ неутвердитъ передачи, принятой имъ на себя обязанности, другому лицу.

19602. Отъ Кавказской Палаты Государственныхъ Имуществъ объявляется, что въ оной имѣетъ быть 25 числа Октября 1841 г. торги съ переторжкою чрезъ 3 дня, на отдачу въ оброчное содержаніе отъ 1 до 3-хъ и 12 лѣтъ нижепоимянованныхъ оброчныхъ ст. состоящихъ въ Казанской Области.

По Ставропольскому округу.

№ 31, Ставропольскій, близь озера Кравцова, удоб. 278 дес. 670 саж.

№ 32, Ставропольскій, близь озера Рыбнаго, удоб. 369 дес. 1818 саж. неудоб. 189 дес. 1150 саж.

№ 35, Ставропольскій, при рѣчкѣ Татаркѣ, удоб. 231 дес. 1750 саж. неудоб. 3 дес. 1100 саж.

№ 40, Калиновскій, при рѣчкѣ Калалахъ, удоб. 789 дес. 2101 саж. неудоб. 84 дес. 210 саж.

№ 45, Солено-Озерскій первый, по лѣвую сторону рѣки Егорлыка, въ урочищѣ Птичьихъ и соляныхъ озеръ близь солянаго озера, удоб. 1500 дес. неудоб. 663 дес. 550 саж.

№ 49, Донскій первый, на правой сторонѣ рѣки Егорлыка, изъ дачъ бывшей станицы Донской, удоб. 1000 дес. неудоб. 731 дес. 1512 саж.

№ 50, Донскій вторый, на правой сторонѣ рѣки Егорлыка изъ дачъ бывшей станицы Донскій, удоб. 2000 дес. неудоб. 433 дес. 1936 саж.

№ 51, Донскій третій, по теченію рѣки Егорлыка, въ смежности съ статьею № 49, удоб. 500 дес. неудоб. 342 дес. 527 саж.

№ 52, Тугулукскій, по правую сторону рѣки Тугулука, удоб. 1000 дес. 10 саж. неудоб. 250 дес. 825 саж.

№ 65, Донскій четвертый, по правую сторону рѣки Ерголыка, въ дачахъ села Донскаго, къ межѣ села Безопаснаго, удоб. 1000 дес.

№ 66, Донскій пятый, по лѣвую сторону рѣки Кугульты въ дачахъ села Донскаго къ хутору Подпоручика Янковскаго, удоб. 1000 дес.

№ 68, Неклетовскій вторый, въ дачахъ села Бѣлой Глины на лѣвой сторонѣ рѣки Исклеты, на одну версту по оной, а остальное количество въ степь къ станицѣ Успѣнской, удоб. 2000 дес.

№ 73, Въ смежности дачи Степановыхъ хуторовъ оброчныхъ статей купца Акулиничева, Прапорщика Рослякова иоднодворца Шаблія, удоб. 1786 дес. 895 саж. неудб. 15 дес. 1455 саж.

№ 74, Въ смежности дачи села Новоегорлыцкаго оброчныхъ статей однодворцовъ Власова и Шаблія и дачи Степаненковыхъ хуторовъ, удоб. 3271 дес. 830 саж. неудоб. 8 дес. 1980 саж.

По Пятигорскому округу.

№ 5, Калиновскій третій, на лѣвой сторонѣ рѣчки Калиновки, удоб. 1500 дес.

№ 6, Макро-Буйвальскій 1-й, на правой сторонѣ рѣчки Мокрой Буйвалы, удоб. 1500 дес.

№ 7, Мокро-Буйвальскій 2-й, по правой сторонѣ рѣчки Мокрой Буйвалы по смежности дачъ Калмыцкихъ и разныхъ оброчныхъ ст. удоб. 1000 дес. неудоб. 194 дес. 2041 саж.

№ 8, Грязнушинскій 1-й, по правую сторону рѣки Грязнушки недалеко отъ вершины ея, удоб. 2500 дес. неудоб 1016 дес. 400 саж.

№ 11, Мокро-Буйвальскій пятый, по правую сторону рѣчки Мокрой Буйвалы смежный съ Калмыцкими землями, удоб. 1000 дес.

№ 12, Мокро-Буйвальскій шестый, по правую сторону рѣчки Буйвалы, блись дачъ города Св. Креста, удоб. 1500 дес.

№ 13, Мокро-Буйвальскій седьмый по правой сторонѣ рѣчки Буйвалы близь дачъ города Св. Креста, удоб. 1000 дес.

№ 14, Мокро-Буйвальскій восьмый, по теченію рѣки Буйвалы, удоб. 3500 дес.

№ 15, Грязнушенскій вторый, на правой сторонѣ рѣчки Грязнушки, смежными съ дачами селъ: Чернаго лѣса и Новоселицы, удоб. 5641 дес. 871 саж. неудоб. 2018 дес. 2378 саж.

№ 16, Остатокъ Мокро-Буйвальскій и Грязнушинской степи по правую сторону рѣчекъ Мокрой-Буйвалы и по обѣ стороны рѣчки Грязнушки и частію Грушовки, удоб. 23,971 дес. 2250 саж. неудоб. 10,580 дес. 1439 саж.

№ 19, Привольно Прасковейскій по правую сторону рѣки Кумы, смежный съ дачами селеній Привольнаго и Прасковѣйскаго, удоб. 1731 дес. 1775 саж. неудоб. 2871 дес. 1855 саж.

№ 20, Бурюнъ Мажарскій 1-й, на лѣвой сторонѣ рѣки Кумы, въ смежности съ селеніями Бурюнъ, Мажаръ и Владиміровки, удоб. 1000 дес.

№ 28, Горько-Балковскій 1-й, по правую сторону рѣки Кумы при урочищѣ Горькой Балки, удоб. 20,263 дес.

№ 29, Горко-Балковскій вторый, по обѣ стороны Сухой Падины, въ въ смежности съ дачею деревни Александровки удоб. 8000 дес.

№ 30, Прасковѣйскій 1-й, по правую сторону рѣки Кумы, смежный села Прасковѣи, удоб. 1500 дес. неудоб. 48 дес. 755 саж.

№ 31, Отказенскій 1-й, по сухой падинѣ на безводномъ мѣстѣ противъ села Отказнаго, удоб. 8293 дес. 2308 саж. неудоб. 413 дес. 1012 саж.

№ 32, Излобинскій въ урочищѣ Горкой Балки, противъ дачи станицы Иезлобной, неудоб. 1000 дес.

№ 33, Отказинскій вторый, въ Горькой Балкѣ, въ смежности дачи села Отказнаго, удоб. 4607 дес. неудоб. 25 дес. 2350 саж.

№ 35, Горько-Балковскій третій, отъ урочища Горькой Балки, за статьею Атамана вотчины Графа Воронцова Руденки, удоб 3000 дес.

№ 36, Солдатско-Александровскій первый, по правую сторону Кумы и Горькой Балки, въ степь къ сухой Падинѣ при смежности дачи Солдатско-Александровской, удоб. 2000 дес. неудоб. 414 дес. 900 саж.

№ 37, Солдатско-Александровскій вторый, по правую сторону рѣки Кумы и Горьсой Балки, въ степь къ сухой Падинѣ, удоб. 2000 дес. неудоб. 105 дес. 2050 саж.

№ 38, Прасковѣйскій вторый, по лѣвую сторону Горькой Балки, въ смежности съ дачею села Прасковѣи, удоб. 2000 дес. неудоб. 693 дес. 204 саж.

39, Горько-Балковскій и Сухопадинскій, въ урочищахъ Балокъ Горькой и Сухой падины, удоб. 68,245 дес. 173 саж.

№ 40, Саблинско-Подгорный при рѣчкѣ Сухомъ Карамыкѣ, между дачъ станицъ Сабли, Верхне и Нижне Подгорныхъ, удоб. 2000 дес. неудоб. 65 дес. 2065 саж.

№ 41, Новогригорьевско - Пинскій первый, по лѣвую сторону рѣки

Кумы по зади дачъ селеній Новогригорьевскаго, Нины и Привольнаго, удоб. 1500 дес.

№ 42, Новогригорьевско-Нинскій вторый, по лѣвую сторону рѣки Кумы по зади дачъ селеній Новогригорьевскаго Нины и Привольнаго удоб. 2255 дес. 1718 саж. неудоб. 508 дес. 582 саж.

№ 43, Новогригорьевско-Нинскій третій, по лѣвую сторону рѣки Кумы по зади дачъ Новогригорьевкаго-Нины и Привольнаго, удоб. 1500 дес.

№ 44, Обилинскій первый, при рѣчкѣ Горькой, по смежности села Обильнаго и станицы Подгорной, удоб. 861 дес. 2364 саж. неудоб. 26 дес. 538 саж.

№ 46, Пашенно-Овражный вторый, по зади дачи села Нины по обѣ сторонѣ оврага Пашеннаго, удоб. 1000 дес. неудоб. 427 дес. 1260 саж.

№ 49, Пашенно-Черкаскій, за дачею села Новоселицы, между оврага Пашеннаго и Балки Черкаской, удоб. 1500 дес. 396 саж. неудоб. 211 дес. 1522 саж.

№ 50. Новоселицко-Журавскій, по правую сторону рѣки Томузлова, по смежности дачъ селъ Новоселицы и Журавки, удоб. 1200 дес. неудоб. 1 дес. 1386 саж.

№ 51, Подгородно-Обиленскій, въ смежности съ дачами станицы Верхне-Подгорной и села Обильнаго, удоб. 500 дес. неудоб. 243 дес. 336 саж.

№ 52, Обилинскій вторый, въ смежности съ дачею села Обильнаго удоб. 400 дес. неудоб. 1 дес. 140 саж.

№ 53, Черкаскій при двухъ Балкахъ Черкаскихъ и по обѣ стороны дороги станицы Сабинской въ село Новоселицу, удоб. 1000 дес. неудоб. 3 дес. 1050 саж.

№ 54, Пашенно-Овражный третій, между рѣкъ Томузлова и Мокраго Карамыка и по обѣ стороны оврага Пашеннаго, удоб. 2000 дес. неудоб. 57 дес. 60 саж.

№ 55, Степи Томузловской и Мокро-Карамыкской, по правую сторону Томузлова и Карамыка, удоб. 62,975 дес. неудоб. 21,475 дес.

№ 56, Александровскій первый, при рѣчкѣ Падинѣ между дачъ селенія, а нынѣ станицы Александріи, удоб. 1500 дес.

№ 57, Алеккандрійскій вторый, между дачъ селенія Нины и станицы Александріи при рѣчкѣ Падинѣ, удоб. 500 дес.

№ 58, Бештовогорскій, между Бештовою горою отъ границы Хуловъ, Беймурзы и Кашныкаева къ Кумскому укрѣпленію, удоб. 1000 дес.

№ 59, Степь Калаускоенкульская, въ вершанахъ рѣчекъ Калаусаенкулей, Борсуковъ Кубанскихъ и Кумскихъ, удоб. 66,975 дес.

№ 4, Горько-Болковскій, между рѣки Куры и Горькой балки, удоб. 101,900 дес. 1125 саж. неудоб. 39,841 дес. 375 саж.

Рыбныя воды, состоящіе близь города Моздока.

По Кизлярскому округу,

№ 4, Чернорынковскій, удоб. 940 дес. неудоб. 1000 дес. 250 саж.

№ 9, Нинѣевская, удоб. 68 дес. 1200 саж.

№ 10, Макаровская, удоб. 665 дес. 440 саж. неудоб. 3 дес. 459 саж.

№ 11, Толовская, удоб. 36 дес. неудоб. 500 дес. 1100 саж.

№ 13, Аданигильдіевская, удоб. 2400 дес. 1523 саж.

№ 15, Султановская, удоб. 27 дес. 2360 саж.

№ 16, Халоповская, удоб. 27 дес. 427 саж.

№ 22, Хаджаевская, удоб. 27 дес. 2262 саж.

№ 24, Муратхановская, удоб. 581 дес. 1886 саж.

№ 25, Нинѣевская, удоб. 55 дес. 1600 саж.

№ 26, Серебряковская-Терская, удоб. 47 дес. 1990 саж.

№ 27, Паракецовская, удоб. 29 дес. 420 саж.

№ 28 Нинѣевская, удоб. 290 дес. 2280 саж. неудоб. 5103 дес. 2070 саж.

№ 29, Калантаровская, удоб. 24 дес. 1400 саж.

№ 38, Курутерская, удоб. 100 дес. 50 саж.

№ 14, Шандруковская, удоб. 1639 дес. неудоб. 1806 дес.

Кромѣ сего въ вышеозначенный срокъ будутъ производиться торги на отдачу въ оброчное содержаніе казенныхъ садовъ и мельницъ, состоящихъ въ Пятигорскомъ округѣ.

Разрядъ XV. О публичной и аукціонной продажѣ имѣній, и объ отмѣнѣ продажъ сего рода.

19603. Отъ Правленія Государственнаго Заемнаго Банка объявляется, что въ ономъ продаваться будетъ заложенное и просроченное имѣніе жены Губернскаго Секретаря Надежды Александровой *Войновой*, Новгородской Губерніи Устюжскаго уѣзда 75 душъ 7-й ревизіи, съ рожденными послѣ ревизіи съ землею и всѣми угодьями, къ сему имѣнію принадлежащими; о срокахъ торгамъ, объявлено будетъ въ свое время.

19604. Отъ Черниговскаго Губернскаго Правленія объявляется, что въ ономъ на основаніи 3039 ст. X т. св. зак. гр. назначено въ публичную продажу за частные долги разнымъ лицамъ имѣніе Титулярнаго Совѣтника Александра *Скоропадскаго*, состоящее Конотопскаго уѣзда въ деревнѣ Голубовкѣ, крестьянъ по 7-й ревизіи мужеска 60 и женска пола 57 душъ, земли у крестьянъ усадебной и грунтовой 10 десят. огородной 10 десят. пахатной и сѣнокосной 100 десят. и господской земли пахатной 20, лѣсной, строеваго дерева 30 десят. и при немъ левада на 10 десят. шинковый домъ съ постоялымъ дворомъ, съ землею подъ ними на ¼ десят. половинная часть плотины съ ставомъ и на оной водяная мельница о 2 колахъ во всей исправности, сукновальня о 4 гнѣздахъ и одно коло проосталочное о шести гнѣздахъ, оцѣненное серебромъ въ 7,400 р.; желающіе купить это имѣніе, могутъ явиться въ оное Правленіе на срокъ 14 числа Октября сего года, гдѣ предъявлена будетъ и подробная опись упомянутому имѣнію.

Разрядъ XVI. О вызовѣ людей, Дворянскаго и прочихъ сословій къ выборамъ или совѣщаніямъ. (Публикаціи нѣтъ.)

Разрядъ XVII. Разнородныя публикаціи, неподходящія къ разрядамъ здѣсь означеннымъ.

19605. Опекунъ малолѣтной дочери умершаго Полковника *Лаптева*, дѣвицы Анны Николаевой, Генералъ-Маіоръ и Кавалеръ Владиміръ Петровичъ *Каробановъ*, извѣщаетъ симъ кредиторовъ означенной малолѣтной, дабы они или ихъ повѣренные, доставили отъ себя отзывы въ Вяземскую Дворянскую Опеку о согласіи ихъ на дозволенную уже Правительствующимъ Сенатомъ продажу имѣнія малолѣтной, въ положенный св. зак. гражд. т. X 1526 и 2300 ст. срокъ, за числящіяся на ней казенныхъ 37,625 р. 55 к. и партикулярныхъ 29,960 р. долговъ.

19606. Отъ С. Петербургскаго Коммерческаго Суда объявляется, дабы мѣста и лица; у кого окажется проживающимъ признанный должникомъ несостоятельнымъ, Фридрихсгамскій купецъ Эдуардъ Михайловъ *Разовскій*, безъизвѣстно скрывшійся, благоволили доставить его Разовскаго въ Коммерческій Судъ, для отправленія въ градскую тюрьму.

САНКТПЕТЕРБУРГСКІЯ СЕНАТСКІЯ ОБЪЯВЛЕНІЯ.

Издаваемыя къ Санктпетербургскимъ вѣдомостямъ каждую недѣлю по Вторникамъ и Пятницамъ. Подписная цѣна за годовое полученіе Сенатскихъ Объявленіи 6 руб. серебромъ.

№ 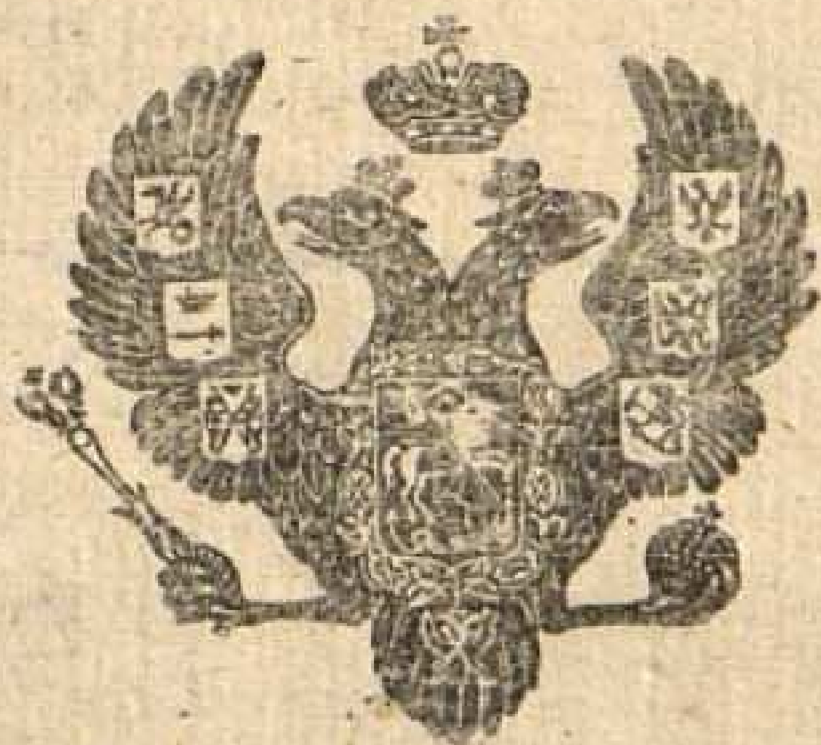 67.

Пятница, Августа 22 дня 1841 года.

Примѣчаніе:

Печатаніе публикацій назначено:

1-я въ № 65, Пятница, Августа 15-го 1841 г.
2-я въ № 66, Вторникъ, Августа 19-го 1841 г.
3-я въ № 67, Пятница, Августа 22-го 1841 г.

Статьи публикацій вообще раздѣляются на XVIII постоянныхъ разрядовъ, изъ коихъ первые семнадцать печатаются три раза, а послѣдній одинъ разъ.

ПУБЛИКАЦІЯ ТРЕТЬЯ.

Разрядъ I. О вступившихъ въ Правительствующій Сенатъ дѣлахъ, назначенныхъ къ сочиненію записокъ.

(Публикаціи нѣтъ.)

Разрядъ II. О вызовѣ для рукоприкладства подъ записками, выписками и экстрактами.

Тяжущимся по нижеозначеннымъ дѣламъ объявляется, чтобы явились сами, или прислали повѣренныхъ, для рукоприкладства подъ записками, въ положенный X т. св. зак. гражд. 1972-й ст. срокъ:

Правительствующаго Сената въ 8-й Департаментъ:

По вступившимъ изъ Гражданскихъ Палатъ дѣламъ:

19325. 1837 г. Мая 17, Рязанской, умершаго Коллежскаго Секретаря Семена *Алексѣева* дѣтей, Поручицы Людмилы *Титовой* и Прапорщика Михайла *Алексѣева*, до бывшаго Зарайскаго Уѣзднаго Суда Дворянскаго Засѣдателя Коллежскаго Регистратора Федула *Карандѣева*, о положенномъ оною Палатою изъ нихъ съ Семена Алексѣева и Карандѣева, по бытности ихъ въ Зарайскомъ Уѣздномъ Судѣ Засѣдателями, взысканія за выводимое упущеніе по дѣлу, о выдѣлѣ Подпрапорщику Василью, Прапорщику Дмитрію *Кондыревымъ* и опекунщѣ малолѣтнаго Ивана *Кондырева* Коллежской Регистраторшѣ Любови *Фоминой*, слѣдующихъ частей изъ имѣнія дѣда ихъ Прапорщика Леонтія *Кондырева*, подъ № 1.

19326. 1840 г. Марта 5, Тамбовской, о взыскиваемыхъ Поручикомъ Княземъ Иваномъ *Енгалычевымъ* съ фабриканта Василія *Малина*, понесенныхъ первымъ изъ нихъ чрезъ дурную отдѣлку и о крашеніе Малинымъ суконъ его Енгалычева убыткахъ 6435 р., подъ № 2.

19327. 1841 г. Іюля 2, Тульской, объ отдѣленіи однодворцовъ отъ помѣщиковъ особо, въ земляхъ Новосильскаго уѣзда *села Субочева* съ деревнями и пустошами, подъ № 3.

Московской Палаты Гражданскаго Суда въ 1-й Департаментъ.

19328. Государственный крестьянинъ Волоколамскаго уѣзда деревни Поповкиной Маркелъ *Егоровъ*, по дѣлу, о взысканіи съ него Государственными крестьянами той же деревни Поповкиной Иваномъ *Харламовымъ* и Осипомъ *Кирьяновымъ* 542 р. денегъ.

Владимірской Губерніи въ Покровскій Уѣздный Судъ.

19329. Штабсъ-Ротмистръ Александръ Дмитріевъ *Козловъ* и Московскій 3-й гильдіи купецъ Иванъ Нефедовъ сынъ *Нефедовъ*, или ихъ повѣренные, по дѣлу, о проданномъ г. Козловымъ купцу Нефедову на срубку лѣсѣ, состоящемъ въ Покровскомъ уѣздѣ.

Разрядъ III. О рѣшеныхъ въ Правительствующемъ Сенатѣ дѣлахъ и вызовѣ къ слушанію рѣшеній, послѣдовавшихъ въ судебныхъ мѣстахъ.

Вызываются къ слушанію рѣшеній по дѣламъ:

Въ Витебскую Палату Гражданскаго Суда:

19330. Витебской Губерніи Лепельскаго уѣзда помѣщикъ Онуфрій Игнатьевъ *Лисовскій*, по дѣлу, о спорномъ крестьянинѣ Онуфріѣ Гавриловѣ *Лорцель*, или Плискѣ, съ Губишками по Францишканскимъ монастырямъ, а нынѣ казеннымъ имѣніемъ Фатьмою.

19331. Минской Губерніи Дисенскаго уѣзда помѣщикъ Антонъ *Мигановичъ*, а въ случаѣ смерти наслѣдники его, по дѣлу, о крестьянинѣ Сидорѣ Онуфріевѣ *Радникѣ* съ сѣмействомъ, присвоиваемомъ казеннымъ имѣніемъ Загатьемъ себѣ, а помѣщикомъ Мигановичемъ къ покупному имъ имѣнію Николаеву.

Владимірской Губерніи въ общія присутствія Вязниковскія Уѣздный Судъ и Городовый Магистратъ.

19332. Подполковница Олимпіада Яковлева жена *Домашнева* и Пермскій 2-й гильдіи купеческій братъ Иванъ Ивановъ *Базановъ*, или ихъ повѣренные, по дѣлу ихъ спорному о деревянномъ домѣ, состоящемъ въ деревнѣ Павловской, стоющемъ по показанію Базанова со всѣмъ пристроемъ болѣе 4,000 р.

Въ Вологодскую Палату Гражданскаго Суда.

19333. Изъ дворянъ Титулярная Совѣтница Авдотья *Зернина* и Прапорщикъ Владиміръ *Одинцовъ*, или ихъ повѣренные, по дѣлу, о взысканіи первою съ послѣдняго по заемному письму, денегъ серебр. 1,428 р. 57¼ к.

Въ Воронежскую Палату Гражданскаго Суда.

19334. Воронежскіе купцы Иванъ *Башкирцевъ* и Димитрій *Пудковъ*, или ихъ повѣренные, по дѣлу, о разломаніи первымъ у послѣдняго шерапомойки.

Екатеринославской Губерніи въ Бахмутскій Уѣздный Судъ.

19335. Помѣщица Харьковскаго уѣзда Подполковница Марфа Иванова *Краснокутская*, или ея повѣренный, по дѣлу, о должныхъ ей Бахмутскаго уѣзда помѣщикомъ Штабсъ-Капитаномъ Ильею *Грубертомъ* деньгахъ.

Нижегородской Губерніи въ Васильскій Уѣздный Судъ.

19336. Маіоръ Петръ Львовъ *Демидовъ* и Штабсъ-Капитанша Аграфена Алексан-

дрова *Дурнова*, или ихъ повѣренные, по дѣлу, о предоставленіи деревни Казыевки солдаткѣ Ѳеклѣ *Королевой* съ дѣтьми, изъ помѣщичьяго владѣнія свободы.

Нижегородской Губерніи въ Княгининскій Уѣздный Судъ.

19337. Нижегородскій мѣщанинъ Александръ Терентьевъ *Сомовъ*, или его повѣренный, по дѣлу, о высылкѣ его изъ имѣнія Поручика Князя Константина Петрова *Оболенскаго*, и о предоставленіи въ пользу онаго, занимаемаго имъ Сомовымъ въ селѣ Бутурлинѣ находящагося строенія.

Пензенской Губерніи въ Краснослободскій Уѣздный Судъ.

19338. Коллежская Ассессорша Княгиня Анна Григорьева и Поручикъ Князь Федоръ *Мансыревы*, по дѣлу ихъ съ Надворною Совѣтницею Емиліею Карловою *Шмидъ*, о землѣ.

Пензенской Губерніи въ Наровчатскій Уѣздный Судъ.

19339. Наслѣдники покойной Штабъ-Докторши Пелагѣи *Штельцеръ*, сестра ея Темниковская мѣщанка Варвара Владимірова, братья ея Василій и Алексѣй *Хоперскіе*, Петръ и Иванъ Васильевы *Іевлевы*, Катерина *Шепоткина*, два сына и дочь Платона Иванова, Пелагѣя *Платонова* и Павла *Періанцева*, или ихъ повѣренные, по дѣлу, о взыскиваемыхъ ею съ наслѣдниковъ покойной Маіорши Ольги *Араповой*, процентныхъ деньгахъ 17,715 р. 60 к.

Въ Саратовскую Палату Гражданскаго Суда:

19340. Дѣйствительный Статскій Совѣтникъ Илья Ивановичъ *Огаревъ* и крестьянинъ его Федотъ *Силантьевъ*, или ихъ повѣренные, а въ случаѣ смерти наслѣдники, за малолѣтствомъ же послѣднихъ опекуны ихъ, по дѣлу, объ искомой симъ послѣднимъ свободы изъ владѣнія Огарева.

19341. Сердобскіе 3-й гильдіи купцы Михайла и Алексѣя *Кармановы*, а въ случаѣжъ смерти кого изъ нихъ наслѣдники, за малолѣтствомъ же опекуны, или ихъ повѣренные, по дѣлу, о выдѣлѣ мѣщанской вдовѣ Матренѣ *Кармановой* указныхъ частей изъ имѣнія и капиталовъ, оставшихся послѣ смерти свекра ея Сердобскаго купца Григорья Васильева и мужа ея, а сего послѣдняго сына Григорьяжъ *Кармановыхъ*.

Въ Таврическую Палату Гражданскаго Суда:

19342. Повѣренный Генерала отъ Инфантеріи и Кавалера Графа Михайла Семеновича *Воронцова*, по дѣлу, объ отыскиваемой казною землѣ при деревнѣ Алмердень.

19343. Титулярный Совѣтникъ Михайла *Петровъ* и вдова Ѳеодосійская купчиха Надежда *Берлина*, по дѣлу, о претендуемыхъ Берлиною съ Петрова, за проданное ею ему недвижимое имѣніе и особо за движимость серебр. 2124 р. 28¼ к.

Разрядъ IV. О людяхъ, показавшихъ себя неимущими взнесть деньги, положенныя за переносъ дѣла.

Объявили себя неимущими:

С. Петербургской Палаты Гражданскаго Суда въ 1-мъ Департаментѣ:

19344. Коллежскій Ассесоръ Александръ *Войлоковъ* и вдова Чиновница 8-го класса Прасковья *Петрова*, по дѣлу, объ оставшемся послѣ смерти Титулярнаго Совѣтника Михайла *Войлокова* домѣ.

19345. Повѣренный Поручика Василья *Иванова*, Коллежскій Ассесоръ Александръ *Яблонскій*, по дѣлу, о искѣ имъ съ Генералъ-Маіорши *Гердорфъ* денегъ 33,129 р. асс.

19346. С. Петербургскій 3-й гильдіи купецъ Иванъ *Вершининъ*, по дѣлу, о искѣ имъ съ крестьянина Графа Шувалова Василья *Борисова* 2391 р.

Въ С. Петербургскомъ Гражданскомъ Надворномъ Судѣ.

19347. Повѣренный отъ Государственной крестьянки Елены *Лачехиной* сынъ ея Государственный крестьянинъ Филиппъ *Лачехинъ*, по дѣлу, о искѣ довѣрительницею его съ Государственныхъ крестьянъ Никифора и Трофима *Герасимовыхъ* 3500 р. асс. и за имущество 826 р.

Разрядъ V. О несостоятельныхъ должникахъ, торговыхъ людяхъ.

Въ образцовомъ объявленіи, приложенномъ при XI т. св. зак. приложеніе XXIII, № 2-го общая публикація о торговой несостоятельности людей, заключаетъ въ себѣ слѣдующее: „въ слѣдствіе сего Присутственныя мѣста и Начальства благоволятъ: 1-е, наложить запрещеніе на имѣніе недвижимое должника и аресты на движимыя, буде таковыя въ ихъ вѣдомствѣ находятся; 2-е, сообщить (*въ тѣ Присутственныя мѣста, отъ коихъ публикуется*) о своихъ требованіяхъ на несостоятельнаго должника, или о суммахъ, слѣдующихъ ему отъ оныхъ мѣстъ и Начальствъ; Частныя же лица имѣютъ объявить (*тѣмъ Присутственнымъ мѣстамъ*:) 1-е, о долговыхъ требованіяхъ своихъ на несостоятельнаго и о суммахъ ему должныхъ, хотя бы тѣмъ и другимъ еще и сроки къ платежу нена

ступили; 2-е, о имѣніи несостоятельнаго находящемуся у нихъ въ сохраненіи, или закладѣ и обратно о имуществѣ, отданномъ несостоятельнаго на сохраненіе или подъ закладъ. Объявленіе сіе должно быть учинено, считая отъ дня напечатанія сихъ публикацій въ настоящихъ вѣдомостяхъ въ 3-й разъ въ нижеслѣдующіе сроки: 1-е, жительствующими въ томъ же городѣ, въ теченіи 2-хъ недѣль; 2-е, жительствующими въ другихъ мѣстахъ Имперіи, въ продолженіи 4-хъ мѣсяцовъ, и 3-е, заграничными не позже одного года." На семъ основаніи публикуется.

19348. Отъ С. Петербургскаго Коммерческаго Суда, 1841 г. Іюля въ 22 день, по опредѣленію онаго, Фридрихсгамскій первостатейный купецъ Николай Яковлевъ *Антиповъ*, объявленъ несостоятельнымъ должникомъ.

19349. Отъ С. Петербургскаго Коммерческаго Суда, 1841 г. Іюля въ 29-й день, по опредѣленію онаго, С. Петербургскій 3-й гильдіи купецъ Матвѣй Александровъ *Виноградовъ*, объявленъ несостоятельнымъ должникомъ.

19350. Отъ Вологодскаго Губернскаго Правленія, въ слѣдствіе представленія Вологодскаго Городоваго Магистрата объявляется, что Вологодскій мѣщанинъ Василій Дмитріевъ *Плюгинъ*, признанъ несостоятельнымъ должникомъ.

Разрядъ VI. О несостоятельныхъ разнаго сословія должникахъ, непринадлежащихъ къ торговому званію.

19351. Отъ Иркутскаго Губернскаго Правленія объявляется, что на проживающую въ городѣ Иркутскѣ Надворную Совѣтницу Екатерину *Языкову*, предъявлены долговыя претензіи отъ купцовъ *Лапина* и *Базанова* на 4405 р. и мѣщанина Аверьяна *Молчанова* 10,500 р. асс. и хотя для покрытія исковъ сихъ освквестровано недвижимаго ея имѣнія на 4564 р. асс. но онаго далеко для удовлетворенія недостаточно, движимаго же имѣнія въ Иркутскѣ не отыскано; а потому если кто либо имѣетъ на означенную Языкову долговые претензіи, или принадлежащее ей имѣніе въ залогѣ, или же на храненіи находящееся, имѣютъ предъявить объ этомъ на предписываемомъ въ 2302 и 2303 ст. X т. св. зак. гражд. порядкѣ Иркутскому Губернскому Правленію въ срокъ, предписанный 2301-й ст. того же X т.

Разрядъ VII. Объ избранныхъ кураторахъ, объ открытіи конкурсовъ, долговыхъ Коммиссій, о непризнаваніи банкротами и проч.

19352. Отъ Вологодскаго Губернскаго Правленія, въ слѣдствіе представленія Вологодскаго Городоваго Магистрата объявляется, что по дѣлу несостоятель-

наго должника, бывшаго Вологодскаго купца, а нынѣ мѣщанина, Петра *Самойлова*, выбраны предсѣдателемъ Титулярный Совѣтникъ Прохоръ *Васильевъ* и кураторами: Коллежскій Ассессоръ Федоръ Ивановъ *Полнеръ* и г-жи Бартеневой дворовый человѣкъ Андрей *Ивановъ*, которые составя конкурсное управленіе, имѣютъ право поступать съ полною властію во всѣхъ случаяхъ, какъ обстоятельства дѣла потребуютъ, по силѣ 11 т. и другихъ узаконеній.

Разрядъ VIII. О вызовѣ наслѣдниковъ къ полученію наслѣдства, также кредиторовъ и должниковъ къ разчетамъ.

Вызываются къ явкѣ, первые съ доказательствами о правѣ наслѣдія, вторые съ долговыми актами, а послѣдніе съ платежемъ денегъ:

Въ Енисейскій Городовый Сиротскій Судъ.

19353. Енисейскій мѣщанинъ Иванъ Прокопьевъ *Козминыхъ*, занимаясь по торговой промышленности въ Ирбитской ярморкѣ, на обратномъ пути изъ оной волею Божіею померъ; но какъ имѣя оборотъ въ торговлѣ съ иногородными торговцами, немудрено остался кому либо должнымъ, или ему кто, то благоволятъ всѣ законно-претендатели и должники обратиться по принадлежности въ оный Судъ, въ положенный для сего закономъ срокъ.

Калужской Губерніи въ Казельскій Городовый Магистратъ.

19354. Казельскаго 2-й гильдіи купца, Почетнаго Гражданина, Мануфактуръ Совѣтника и фабриканта Дмитрія Васильевича *Брюзгина*, сего 1841 г. Іюня 11 числа по волѣ Божіей скончался, законными наслѣдниками послѣ его остались дѣти его сыновья, Почетные Граждане Казельскіе 2-й гильдіи купеческіе дѣти: Александръ, Николай, Дмитрій и Владиміръ Дмитріевы *Брюзгины*, которые желаютъ, чтобы имѣющіе съ покойнымъ родителемъ ихъ по коммерціи дѣла неприведенныя въ окончательный расчетъ, равно и тѣ особы, которые состоятъ ему по документамъ должными и кому онъ родитель ихъ обязанъ по какимъ либо актамъ платежемъ денегъ, обратились бы въ опредѣленныи законами срокъ къ нимъ наслѣдникамъ, первые для подлежащихъ расчетовъ и платежа денегъ, что за кѣмъ причтется, вторые для уплаты долговъ своихъ, а послѣдніе съ требованіями себѣ удовлетворенія, по жительству ихъ въ городъ Казельскѣ.

Разрядъ IX. О сыскѣ людей, которые должны быть представлены къ суду, независимо отъ ихъ воли по всѣмъ родамъ судопроизводства, въ томъ числѣ о сыскѣ людей бѣглыхъ. (Публикацій нѣтъ.)

Разрядъ X. О пойманныхъ бродягахъ и о такихъ бѣглыхъ людяхъ, которыхъ извѣстно званіе и прежнее жительство. (Публикаціи нѣтъ.)

Разрядъ XI. Объ утратѣ разныхъ документовъ, также объ уничтоженіи вѣрющихъ писемъ и проч. (Публикаціи нѣтъ.)

Разрядъ XII. О лишеніи правъ торговаго состоянія, по необъявленію капитала. (Публикаціи нѣтъ.)

Разрядъ XIII. О вызовѣ по дѣламъ, касающимся до межеванія земель: генеральнаго специальнаго и своекоштнаго.

19355. Вологодское Губернское Правленіе, въ слѣдствіе представленія Грязовецкаго Уѣзднаго Суда, вызываетъ г.г. помѣщиковъ Подпоручика Александра, Губернскаго Секретаря Платона и Коллежскаго Регистратора Степана Григорьевыхъ *Волковыхъ*, Гвардіи Полковника Константина Александрова *Грязева*, чтобы они, или ихъ повѣренные, явились къ г. Посреднику Грязовецкаго уѣзда 1-й части Флота Капитанъ-Лейтенанту Ивану Андрееву *Скорбѣеву*, для полюбовной покладки съ разными владѣльцами въ размежеваніи земель, состоящихъ въ томъ же уѣздѣ.

19356. Вологодское Губернское Правленіе, въ слѣдствіе представленія Грязевецкаго Уѣзднаго Суда, вызываетъ г. помѣщика Николая Семенова *Корина* и С. Петербургскаго мѣщанина Леонтья *Иванова*, чтобы они, или ихъ повѣренные, явились къ г-ну Посреднику Грязовецкаго уѣзда 1-й части Флота Капитанъ-Лейтенанту Ивану Андрееву *Скорбѣеву*, для полюбовной покладки къ размежеванію земель съ прочими владѣльцами, состоящихъ тогожъ уѣзда въ Обнорской волости.

Разрядъ XIV. О вызовѣ для казенныхъ подрядовъ, поставокъ, откуповъ и снятія оброчныхъ статей.

19357. Артиллерійскій Департаментъ Военнаго Министерства, приглашаетъ желающихъ принять на себя поставку сухихъ бревенъ разной толщины до 285 штукъ, требующихся для выточки шпиглей; явиться къ торгу 18 и переторжкѣ 21 числѣ сего Августа мѣсяца, съ тѣмъ, чтобы желающіе участвовать въ торгахъ:

7.

Поставка должна быть обезпечена узаконеннымъ залогомъ на пятую часть той суммы, на какую кто пожелаетъ поставить провіанта, но если кто не въ состояніи представить залоговъ, поименованныхъ, св. зак. гражд. т. X въ ст. 1020, то можетъ быть допущенъ къ торгамъ съ представленіемъ вмѣсто залоговъ, наличнаго провіанта, буде оный находится въ томъ же Портѣ и въ надлежащемъ качествѣ.

8.

По заключеніи контракта, если подрядчикъ пожелаетъ, можетъ быть выдано ему въ задатокъ до половинной части подрядной суммы подъ особый залогъ рубль за рубль.

9.

Платежъ денегъ будетъ производимъ подрядчику по мѣрѣ доставки и пріема продуктовъ въ магазины.

За всякое принятое количество, съ вычетомъ по соразмѣрности выданныхъ впередъ денегъ и по мѣрѣ того, какіе за таковымъ вычетомъ залоги, подъ задатки представленные, будутъ освобождаться, оные обращаются на обезпеченіе вѣрности поставки въ дополненіе къ представленнымъ залогамъ на пятую часть, пока не составится полная третья часть по количеству остающихся къ выставкѣ продуктовъ.

При семъ будетъ наблюдаемо, чтобы оставалось залоговъ, обезпечивающихъ исправность и вѣрность поставки всегда третья часть на ту только сумму, на какую остается еще поставить продуктовъ, свободные же за тѣмъ залоги, по мѣрѣ поставки продуктовъ и вычета задатка, возвращать подрядчику, буде того пожелаетъ.

Вообще платежъ денегъ назначается серебр. на основаніи Высочайшаго Манифеста 1 Іюля 1839 г. полагая каждый серебреный рубль въ 3 р. 50 к. асс.

10.

При пріемѣ продуктовъ, будетъ наблюдаемо, чтобы оные были той доброты, какая означена въ первомъ пунктѣ и какая узаконена Провіантскими регулами и споръ въ семъ случаѣ будетъ разрѣшаемъ мѣстнымъ начальствомъ, на основаніи Провіантскихъ регулъ главы V, пунктовъ 1, 2, 25, 26 и 27, Указа Ноября 1808 г. и Высочайше утвержденнаго Мнѣнія Государственнаго Совѣта 1 Мая 1834 г.

11.

Въ случаѣ неисправности подрядчика, казна имѣетъ право дѣйствовать на его счетъ, съ какою бы то передачею ни было, а буде при семъ ея дѣйствіи будетъ соблюдена выгода, оная остается въ ея пользу.